EDICION DE 20 PAGINAS
AGENCIAS EN EL EXTERIOR:
NUEVA YORK: 141, BROADWAY
LONDRES: 4 & 5, COPTHALL COURT
AGENCIAS EN TODAS LAS PROVINCIAS

LA NACION

PRECIO: 20 CENTAVOS
NUMERO ATRASADO: 40 CENTAVOS
SUSCRICIONES:
Por un año: $ 50.00 - Por seis meses: $ 26.00
Por 3 meses: $ 14.00 - Por 1 año exterior: $ 110.00

AÑO IV. Santiago de Chile, Martes 30 de Noviembre de 1920 Núm. 1,417

El IV Centenario del descubrimiento del Estrecho

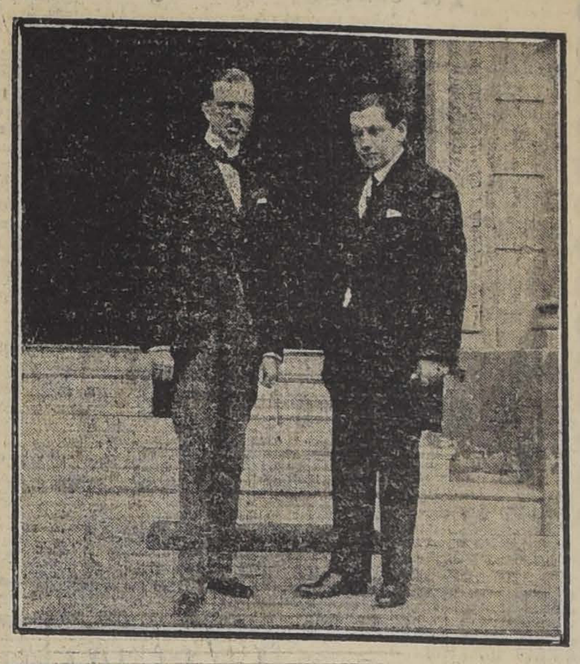

EL INFANTE DON FERNANDO Y EL PRESIDENTE ELECTO SEÑOR ALESSANDRI

Ayer continuaron las fiestas que se celebran con motivo del 4.o Centenario del Descubrimiento del Estrecho de Magallanes, pudiéndose notar el mismo entusiasmo que en los días anteriores.

En la Escuela Militar

De acuerdo con el programa elaborado por la Comisión Oficial de Fiestas, ayer se llevó a efecto la revista e inspección en la Escuela Militar.

A las 10 A. M. llegó al citado establecimiento S. A. R. el Príncipe don Fernando de Baviera y Borbón, acompañado del Embajador señor José Francos Rodríguez, Ministro de la Guerra, señor Ladislao Errázuriz, los demás miembros de la Embajada Española, los adictos militares, todas las Embajadas extranjeras y varios jefes del Ejército.

S. A. R. fué recibido en la puerta de la Escuela Militar por el Director de ella, comandante Ahumada, y los oficiales del mismo plantel.

Una vez hechas las presentaciones, la comitiva pasó al patio central de la Escuela, en el que se habían formado los cadetes, en dos compañías en líneas.

Los alumnos rindieron honores militares a la Embajada, y en seguida se dió comienzo a la revista, presentada por el mayor Palacios, formando la 1.a Compañía a la voz de mando de: "Escuela en su lugar", y la segunda, a la de: "Escuela en movimiento".

En seguida se tomó colocación para el desfile, que se verificó en el patio, en cuyo centro se habían situado S. A. R. y la comitiva que lo acompañada, y desde donde presenciaron la revista.

Mientras los cadetes se retiraban para cambiar el uniforme de parada por el de gimnasia, los visitantes subieron al segundo piso del edificio con el objeto de visitar todas sus secciones, volviendo en seguida a presenciar la revista de gimnasia, la cual fué dirigida por el teniente señor Chaparro.

S. A. R. manifestó al señor Director de la Escuela su complacencia por los ejercicios desarrollados, que ponían de manifiesto la disciplina y el orden que reina en el establecimiento en que se preparan a nuestros futuros oficiales.

Terminada la revista, la comitiva pasó a visitar la Escuela.

El banquete de la Superioridad Militar

S. A. R. el Príncipe don Fernando de Baviera y Borbón, el Embajador don José Francos Rodríguez, los demás miembros de la Embajada, Embajadas extranjeras, edecanes y ayudantes y el resto de la comitiva, pasaron después a ocupar los salones en que se habían distribuído las mesas para el banquete ofrecido por la superioridad militar.

Los salones estaban adornados con flores, y una bandera española entrelazada con una chilena se veían detrás de las mesas de la presidencia.

Una orquesta ejecutó un hermoso programa musical.

S. A. R. el Infante don Fernando de Baviera y Borbón tenía a su derecha al Ministro de la Guerra, señor Ladislao Errázuriz, y a su izquierda al Ministro del Interior, señor García de la Huerta, ocupando además la mesa de honor los Embajadores señores d'Oliveira, del Portugal; Joseph Shea, de Estados Unidos; José Francos Rodríguez, de España, y varios otros.

A la hora de los postres ofreció la manifestación el Ministro de la Guerra, señor Ladislao Errázuriz, y agradeció el Embajador de España, señor José Francos Rodríguez, en una brillante improvisación que mereció nutridos aplausos.

Habló a continuación el Embajador del Portugal, señor d'Oliveira, quien agradeció a nombre de su país las manifestaciones de que han sido objeto sus representantes en Chile, y agregó que, cuando él volviera al Portugal, diría a su pueblo que en estas playas del Pacífico existe un país que guarda profundas simpatías por la nación portuguesa. Concluyó brindando por el Ejército de Chile.

El discurso del señor Francos Rodríguez empezó en las siguientes términos:

"Permítase a un hombre de letras que se dirija a la representación del Ejército.

Vengo de una tierra donde un gran poeta, Garcilazo, fué un glorioso militar; de un país que envió a estas tierras a un gran capitán que supo relatar en bien cinceladas octavas reales los gloriosos hechos de armas que presenció y en los que tomó parte; de una tierra en que nació el que escribió el mejor libro del mundo y asistió a la más grande acción de guerra, a la batalla de Lepanto. Así, pues, se explica que quien no es militar, sea el intérprete de los sentimientos ciudadanos que ha enaltecido la gloria.

En nombre de S. A. R., representante del Rey de España, agradezco las manifestaciones de que somos objeto".

Continuó haciendo un panegírico del soldado, y terminó brindando por todos los ejércitos del mundo.

Damos en seguida el discurso del Ministro de Guerra, señor Errázuriz:

Don Ladislao Errázuriz

Alteza Real, señores Embajadores, señores:

En representación del Ejército de Chile, tengo el honor de dar la bienvenida entre nosotros a todos los Embajadores de las naciones amigas que nos honran con su presencia en este acto y de especial manera al augusto representante de S. M. Alfonso XIII, el primer soldado de ese Ejército español que fué la gloriosa cuna del nuestro, su incomparable escuela, y cuyas nobles enseñanzas y tradiciones a honra tenemos de seguir y conservar.

Como todos los seres, las naciones llegadas a la madurez de la grandeza comparten generosas la savia vital que circula pletórica por ellas. Su sólida organización interna sirve de modelo a los rezagados del progreso, las creacio-

SALUDO A ESPAÑA

Discurso pronunciado ayer por el Senador señor don Eliodoro Yáñez, a nombre del Gobierno, en la sesión solemne del Congreso Nacional

Señor Infante de España y Alto Real Personero de su nobilísimo Monarca, Señor Embajador de su Majestad el Rey, Señores Delegados y representantes del Gobierno y del pueblo de la Ibérica Península, os presento un especial saludo de bienvenida por encargo del Gobierno de mi país y como miembro del Congreso de Chile, que se honra con vuestra visita y rinde homenaje a vuestros merecimientos.

Os saludo en nombre de los hijos de esos rudos conquistadores españoles, tenaces de voluntad, recios de músculos y con corazón más grande que la grande anchura del pecho, que aquí vinieron a fundar un pueblo de pares en valor y fortaleza, trayendo en la mente la tradición de los fueros de España y colgada al arzón de su silla de aventureros una rama de aquel árbol de Guérnica, que habría de prender, siglos más tarde, en medio de las selvas araucanas, como signo de rebelión primero y como símbolo después de independencia y de libertad republicanas.

Os recibimos, los brazos abiertos, no sólo por vuestro noble linaje y altísima investidura, no sólo porque traéis cariñosa misión de fraternidad hispano-chilena, sino por algo más, que es para nosotros más grande y más querido. Es que somos España; es que al ver ondear bajo el cielo puro y azul de Chile, el rojo y gualda de los pendones de Castilla, sentimos el comando ancestral de la raza, que brota en el fondo del alma chilena, como brota, caudalosa y surgente, en los flancos de nuestra blanca montaña, el agua cristalina que va a fecundar en la llanura la tierra que labraron vuestros mayores.

Os recibimos, los brazos abiertos, porque con orgullo de raza, guardamos los penates de vuestras tradiciones y miramos como nuestra vuestra historia.

Os vemos y nos vemos en vuestros bridones de batalla, desde los flancos de Altobizcar, recorriendo la Europa, con el ronco clarín de Roncesvalles.

Os vemos como se ven las hazañas de los padres, venciendo al Trace fiero, del ancho mar en la llanura, y salvando la civilización en Lepanto como la salvaron los griegos en Maratón y Salamina.

Os seguimos en las carabelas de Colón y Magallanes, al surcar animosos el ancho mar-océano, que era para las muchedumbres aterrorizadas, el piélago inmenso del vacío, y realizar la integridad global del mundo con un nuevo Continente, que vuestros tercios recorren desde los bosques impenetrables del Brasil hasta los confines de Chiloé, exclamando, como el jefe árabe, que ha faltado tierra a su valor antes que celo al servicio de España.

Y os sentimos llegar y hacer surgir, de entre las algas del mar, la Atlántida dormida; y os encontramos en todas partes de esta América que entregáis a la civilización, después de ser, como lo decía Manuel Siurot en el histórico pesebre de la Rábida y de Huelva, en medio de delirantes ovaciones a Chile, después de ser aquí en esta América indígena constructores de pueblos y blanqueadores de razas.

Y desde las altas mesetas mexicanas hasta las tierras bajas del Mar del Norte europeo, desde la selva verdegay del indómito Arauco hasta las regiones que quema y agosta el sol del Africa, en todas partes quedan las huellas de vuestra sangre y de vuestros sacrificios heroicos, que no hay un pedazo de suelo sin una tumba española.

Y no es esto sólo lo que forma vuestro orgullo y nuestra herencia; es la expansión espiritual de la raza, es la irradiación de la mente española, son vuestros poetas e historiadores, vuestros artistas y legisladores, que dominan e inspiran el mundo civilizado y señalan rutas al pensamiento humano.

¡Noble y gloriosa España! Tierra de amor, tierra de memorias, grande, opulenta, vencedora un día, sembrada de recuerdos y de historias! No es el pío emperador romano, que es ante vos, feliz y triunfadora España, ante quien muda se postró la tierra que ve del sol la cuna y la que baña el inmenso mar americano.

Y la España fué.

Y tras la grandeza vino el descenso, como tras del esfuerzo, viene el sopor. Y otros pueblos después y otras naciones se enseñorearon en sus mares y tomaron de sus manos la antorcha civilizadora en la carrera del progreso; y hoy, restaurados los Alfonsos en el trono de Carlos V y Alfonso el Sabio, la España dormida despierta para sentir el sacudimiento de la gran guerra y entrar pujante y vigorosa en las nobles luchas del trabajo intelectual y material.

Y en esta tarea de resurgimiento del pasado evocador, y de unión en el camino del porvenir obscuro, venís aquí, como el navegante portugués, a enlazar los mares y buscar en las afinidades misteriosas del origen ancestral, la simiente fecunda de la grandeza ibero-americana.

Bienvenidos seáis, señor Infante de España, señor Embajador, señores Delegados y representantes de la Madre Patria; bienvenidos seáis a la tierra chilena; y al regresar a vuestros lares solariegos, decid al Rey-Caballero que aquí, a lo largo de las costas del mar de Magallanes y Balboa, está el pueblo de Chile, montando guardia de honor en las filas de esta raza que marcha hoy unida a la realización de sus grandes destinos mundiales.

DURANTE LA VISITA DEL PRESIDENTE ELECTO AL INFANTE. APARECEN TAMBIEN EN LA FOTOGRAFIA ALGUNOS DE LOS MIEMBROS DE LA COMISION DE FESTEJOS

ESPECIFICO BENGURIA
El único reconstituyente del cabello. Cura radicalmente las canas. Premiado con Gran Premio, Medalla de Oro en la Exposición Internacional de Milán, verificada este año.
MONEDA 875

PAPAS CORAHILAS
En la Feria de hoy remataremos un lote de cien (100) sacos de semillón, llegados ayer de Puerto Montt.
Larraín, Olavarría & Cía.
HUERFANOS 1188

FERIA
DE
Productos Agrícolas
- DE -
Larraín, Olavarría & Cía.
Con motivo de la revista militar de hoy, nuestro remate comenzará a la 1½ P. M., para terminar a las 4 P. M.
El remate de los quesos y mantequilla empezará a las 3 P. M.
EL ADMINISTRADOR.

LO MAS MODERNO — EXACTITUD ABSOLUTA
VULCAIN
Reloj Pulsera de Moda

Sensacional Liquidación
Visite hoy mismo la Joyería y Relojería de
JOSE HUBER
AHUMADA ESQUINA HUERFANOS
Regalos para Navidad y Año Nuevo
Ofrecemos el más extenso y variado surtido a
Precios nunca vistos
Convénzase viendo los precios en nuestras vidrieras.

A PRECIOS DE REALIZACION
OFRECEMOS:
CALDERAS para vapor y agua caliente.
RADIADORES para calefacción.
CAÑERIAS para vapor de alta presión.
TEES, Codos, Flanges, Reducciones, etc.
EXPANDIDORES para Cañerías.
VALVULAS de bronce y de fierro para aire y agua.
TARRAJAS para Cañerías.
CORTADORES de Cañerías.
LLAVES y Apretadores de Cañerías.
Sírvase pasar por nuestras oficinas para ver las muestras e imponerse del bajo precio.
Compañía Transmarina de Chile
(CASA SUECA)
ESTADO 32. — Oficinas 22-30. — 2.o PISO

MAQUINAS REGADORAS
MAQUINAS BARREDORAS
PARA CIUDADES, MUY RAPIDAS Y ECONOMICAS
LUTOCAR - CARRETONES - VOLTEAR
UNICO PROVEEDOR EN LA REPUBLICA.
ENRIQUE TORRES
MAESTRANZA YUNGAY :-: CARRASCAL 3390
5-D

Ha fallecido nuestro querido hermano

Ramón Antonio Orellana

Sus restos serán conducidos al Cementerio Católico hoy 30, a las 5 P. M.
El cortejo partirá desde su casa habitación, Chacabuco 21-A.

LA FAMILIA.

Habiendo dejado de existir nuestro querido padre don

Salvio Queralt Pons

Rogamos a nuestros amigos se sirvan acompañar sus restos al Cementerio General, hoy a las 10 A. M.
El cortejo partirá de su casa habitación, calle Ñuble 1305.

Su hijo y familia.

Ha fallecido mi querido hijito

Víctor Osvaldo

ruego a mis amigos se sirvan asistir a los funerales que se verificarán hoy a las 4 P. M., desde San Pablo 2431 al Cementerio General.

Anselmo Sonnenmann.

Habiendo dejado de existir nuestra querida hijita y nieta

Guadalupe Casas Galindo

Rogamos a nuestros amigos se sirvan acompañar sus restos hoy a las 4 P. M. al Cementerio General, desde su casa, Tocornal 678.

José D. Casas Güell y Mariano Galindo.

El Miércoles 1.o de Diciembre, a las 9 A. M., se ofrecerán horas por el descanso del alma de nuestro querido hijo y hermano

Andrés Urquiza S.

el Cementerio General. Se ruega a los que fueron sus amigos, asistir.

Carmen S. v. de Urquiza y familia

30-N.

EMPRESA

FORLIVESI

IMPORTACION DIRECTA

URNAS CON DOBLE URNA DE PLOMO DE

Duración Eterna

JUAN FORLIVESI

COMPAÑIA 1037-1041

(Edificio del Palacio Arzobispal)

TELEFONO INGLES 377

X

POMPAS FUNEBRES "La Nacional"

Arturo Prat 711, frente a 10 de Julio

TELEFONO INGLES 2724

Servicios económicos.
Ataud americano, capilla, carroza de 1.a y un coche americano, por $ 100.
Servicio de ataud y carroza, desde $ 40.

SERVICIOS NOCTURNOS

X

POMPAS FUNEBRES

Empresa Zenteno

Delicias 2584

CASI ESQ. MOLINA

(4 cuadras Estación Central)

Teléfono Inglés 524

Carlos Zenteno Loyola

X

GALEGCATOL

Las madres que crían deben ayudarse con este producto vegetal, que aumenta la secreción de la leche.

Pídalo en todas las boticas.

Laboratorio Chile

AV. ECUADOR 3575. Santiago

30-N.

¡¡HOY-MARTES-HOY!! CALZADO

SALVADO DEL INCENDIO DE LA FABRICA DUNOGUIER Y Cía., LIQUIDA A PRECIOS DE QUEMAZON

"LA SOMBRA", San Diego 400

Para que el público pueda formarse una idea de esta quemazón, insertamos algunos precios de los muchos tipos que hay en liquidación:

"Mucho ojo", calzado inglés doble suela, 18 al 22	$ 5.90
"Mojados", para niños, par a	$ 3.60
"Mojados" Zapatillas lona, par	$ 1.40
SANDALIAS, par a $ 1.40, $ 3.60, y	$ 6.80
CALZADO lona, taco bajo, números 35, 36, 37 y 38, par a	$ 8.50
BOTAS Luis XV para señoritas, antes $ 35; hoy, por estar mojadas, par a	$ 11.50
ZAPATILLAS charol, gran saldo, par a	$ 12.50
¡Ojo! ¡Ojo! Gran suceso, color última moda, a	$ 11.90
CABALLEROS	
Color extra, par a	$ 25.00
De charol, color y negro, par a	$ 17.50
Un gran saldo, par a	$ 20.00

"LA SOMBRA" - "LA SOMBRA"

SAN DIEGO 400

Avisamos

Al comercio y a nuestros clientes, que hemos suspendido de su puesto a nuestro empleado Roberto Díaz, no respondiendo por operaciones que pueda hacer a nuestro nombre.

FORTUÑO Y PATRI,

Santo Domingo 1015.

COBRANZAS COMERCIALES

Ejecutará viajero en el Sur de la República. Pronto para salir únicamente para efectuar cobranzas. Referencias de primer orden.

Dirigirse:

V. E., CASILLA 109-D.

SANTIAGO

AVISOS DE REMATES

Remate del Menaje de Casa

De la Señorita

CARMELA EDWARDS SUTIL

2429 - Av. Blanco Encalada - 2429

Esquina Avenida España

Mañana Miércoles 1.o de Diciembre

A LAS 2 P. M.

HAY:

SALITA.—Amoblado estilo Misión, tapiz cuero, compuesto de: 1 sofá, 2 sillones y 2 sillas y mesa de centro, jarrones, biombo, paisaje original de Antonio Smith, cuadros religiosos, etc.

COMEDOR. — Amoblado estilo inglés color caoba, compuesto de: 1 aparador, 2 trinches, mesa de correderas y 12 sillas, servicio de loza, cristales, canastillos, alcúza, meza servicio, diversos útiles, gran lámpara con pantalla, biombo de esterilla, alfombra de una pieza, 2 cortinajes felpa, etc.

DORMITORIO.—Amoblado de raíz de nogal, compuesto de: ropero emperatriz, lavatorio, 1 marquesa y 2 veladores, mesa de centro igual, sofá y sillas, servicio lavatorio, lámpara, alfombra grande una pieza, etc.

VARIOS.—Rico amoblado americano de caoba para vestíbulo, compuesto de: 1 sofá, 1 balanza, 2 sillas y 1 mesa, roperos blancos, refrigerador, mueble para sombreros, paragüera, alfombra de escalera, cocina económica, estante de fierro, útiles, etc., etc.

A LA VISTA HOY, DE 2 A 5 P. M.

JORGE Y VICTOR EYZAGUIRRE H.,

MARTILLEROS DE HACIENDA.

REMATE

En el estudio de don Maximiliano Roldán, Catedral 1245, y ante el notario que suscribe, se rematará el 9 de Diciembre, a las 3.30 P. M., la propiedad de renta

Avenida Manuel Montt, N.os 785 y 791

de esta ciudad. La propiedad consta de treinta y dos casitas y dos locales para almacén, que producen $ 6.500 anuales, aproximadamente.

MINIMUM: $ 45,000.00

El precio que se obtenga se pagará mitad al contado y mitad a seis meses, con interés del 8 por ciento.

DESIDERIO LIZANA,
Notario.

Títulos y demás bases en el estudio del señor Roldán. La propiedad se puede ver todos los días.

Ventajoso Remate

Por acuerdo de los herederos de la sucesión de DON ALBERTO PRADO MARTINEZ, ANTE EL ARBITRO DON ALFREDO URZUA U. Y EN SU ESTUDIO, BANDERA 220, se rematará el 2 de **DICIEMBRE, a las 4 P. M.**, la casa y sitio situado en la **Avenida de las Delicias N.o 281, por el mínimum de**

$ 200,000

que se pagan con $ 102,000, más o menos, saldo a que se encuentra reducida una deuda hipotecaria primitiva de $ 120,000 con $ 60,000 al contado y el resto a seis meses.

Bases y antecedentes en el estudio del compromisario.

2-D

Ventajoso Remate

Por acuerdo de los herederos de doña Matilde Sotomayor v. de Rojas, y ante el juez compromisario don Ramón Fernández Balados, y en la Notaría de don Manuel Gaete Fagalde, Santiago, Huérfanos núm. 1242, se rematará el Viernes 10 de Diciembre, a las 3 P. M., la

Hacienda "Concón Alto"

ubicada en el departamento de Limache, Comuna de Concón, subdelegación 6.a. Mide 2,820 hectáreas, de las cuales 100 son de riego y las demás de ruio. Tiene buenas casas habitación, numerosas posesiones de inquilinos, bodegas, galpones, etc.

La hacienda está situada a 17 kilómetros de la Estación de Viña del Mar y frente a la Estación de Colmo (Ferrocarril de Quintero).

Reconoce una deuda a la Caja Hipotecaria de $ 100,000 en bonos del 8 por ciento con 1 por ciento.

Mínimum rebajado: $ 381,450

(Valor de la tasación de la Caja Hipotecaria)

Condiciones: tercera parte al contado, tercera a seis meses y tercera a un año plazo, con el 8 por ciento de interés anual.

Tiene un arriendo vigente hasta el 1.o de Mayo de 1922.

Títulos en la Caja Hipotecaria. Antecedentes y demás detalles, en la oficina del árbitro, don Ramón Fernández Balados, subsecretaría de Instrucción Pública, Moneda.

Para ver la hacienda se darán facilidades, avisando a las casas del mismo fundo por Teléfono Inglés N.o 5, Concón.

Viaje por ferrocarril desde San Pedro, y en coche desde esta misma estación y desde Viña del Mar a hora y media.

Gran Remate Agrícola

DE LOS

ENSERES Y MAQUINARIAS

del FUNDO "LO PINTO" ubicado en Colina

Por acuerdo de los herederos de la SUCESION DE DON FIDEL NEIRA, se

Remataran el Domingo 5 de Diciembre

en las mismas casas del Fundo "Lo Pinto" todas las maquinarias y enseres de dicho fundo.

:-: HAY: :-:

Un motor "Marshall" 12-H P. en perfecto estado.
Un motor de 8 H. P. en buen estado.
Una maquinaria trilladora "Niágara Second" muy buen estado
Una máquina segadora y atadora "Marshall".
Una aprensadora pasto (colizas) "Columbia".
Una picadora N.o 12.

Dos máquinas segadoras "Albión" y desgranadora maíz, una harneadora "Boby", 10 carretas, cinco carretones, una carretela, un Toneau, un Victoria con arneses, una romana de 800 kilos, Rodillos, Rastras varias clases, Palas Buey, Arado Acequiador, Arados de una y dos puntas, Cultivadores, Rastrillos para pasto, Banco aserrador completo, Taladro, Torno, Fuelles, Máquina estirar alambres, Sierras circulares, 400 tablas álamo 1|2 pulgadas, Yugos carreteros, aperados, Aradores, Coyundas, Horquetas, Palas, Chuzos, Balancines, Cuartas de fierro, Corbinas, Tijeras descornadoras, dos sillas para señoras, una silla inglesa, monturas; 400 sacos nuevos; Semilla de trébol. Maíz morocho, curagüilla, porotos, salitre, etc., etc.

Los interesados pueden dirigirse por tren que sale de la Estación Mapocho a las 7 y cuarto A. M. y podrán regresar por el tren que pasa por Colina a la 1 P. M. En la Estación habrá facilidades de carruaje para trasladarse al fundo.

Los enseres y maquinarias estarán a la vista desde el Viernes.

Pago al contado.—Más datos: R. Guzmán, Huérfanos 1287

REMATE

Por acuerdo de los interesados de la sucesión de doña Teresa Ovalle Vicuña de Pinto y por resolución del señor juez árbitro don Antonio Varas H., se ha señalado el día 3 de Diciembre próximo, a las 3½ P. M., para el remate de las propiedades ubicadas en la calle de Las Rosas esquina de San Martín Nos. 1490, 1494 y 1476, por los siguientes mínimums:

Propiedad de la calle de Las Rosas 1476, $ 60,000.

Propiedad de la calle Las Rosas esquina de San Martín. $ 190,000.

El precio se pagará en dinero, con una tercera parte al contado, otra tercera parte a seis meses y la otra tercera parte a un año plazo, con más el interés del 8% anual.

El remate tendrá lugar en el estudio del señor juez compromisario, Huérfanos 1381.

O. DARRIGRANDI, Actuario.

Remate de las maquinarias y gran galpón del Molino "Mariano"

AVENIDA CONCEPCION N.o 212

A una cuadra de Providencia

EL MIERCOLES 1.o DE DICIEMBRE A LAS 2 P. M

Por conclusión de negocio

HAY

MAQUINARIAS.— Molino de piedra francesa de 18", especial para sémola o harina, elevador completo con cabeza de fierro, fondos para cocimientos de granos especial para trigo y trigo mote, máquina peladora y lavadora de trigo mote en combinación con los fondos para cocimientos, gran secador de fierro a vapor, para granos y azúcar. Torvas de fierro y tablones de raulí con accesorios. Caldero horizontal a vapor de 20 H. P. Transmisión de acero importada de 0.85 mm. con descanzos de lubricación contínua, con muy poco uso. Chimenea de 12" por 13 mt. de largo. Fondos de fierro. Poleas de acero, partidas y de una pieza marcas americanas. Poleas de fierro y madera partidas y de una pieza. Correas de suela y balata. Cañería galvanizada. Cambios y líneas Decauville. Bomba centrífuga, Llaves para vapor, etc., etc.

GALPON.— 600 planchas fierro inglés de 6, 7, 8, 9 y 10 piés en su mayor parte casi nuevos, que se venderán en pequeños lotes. Vigas, Costaneras de pino, tijerales, piés derecho, soleras, maderas de pino y roble de diversas dimensiones, etc., etc.

NOTA.— Las maquinarias se venderán funcionando y estarán a la vista desde el Martes 30 de Noviembre de 9 a 12 y de 2 a 6 P. M.

Víctor Araya L.,
MARTILLERO DE HACIENDA.

1-D

Remate de Prendas de plazo vencido

El Martes 30 de Noviembre, a las 9 A. M., el martillero señor Rivas rematará en la Casa de Préstamos **LA FAVORITA, calle San Diego N.o 702**, las prendas no rescatadas y comprendidas entre los números 32,593 a 34,308 y 49,769 al 51,966.

Hay: ternos de casimir, vestidos, blusas y calzado en gran cantidad, anillos con diamantes, cortinas de yuto, gran surtido en retazos de géneros y cortes de casimir, catres de fierro con bronce, rosas con perlas y piedra de color, anillos con brillantes y diamantes, peso mostrador con 7 piezas, peinadores con mármol, etc., etc.

El Martes 30 de Noviembre, a las 2 P. M., el martillero señor Aldunate, rematará en la Casa de Préstamos **LA BOLA DE ORO, Av. Delicias N.o 2939**, las prendas no rescatadas y comprendidas entre los números 50,095 a 55,141.

Hay: cómodas, relojes y cadenas de oro y plata, anillos con diamantes y perla, máquinas de coser, un piano, sillas de Viena, sobrecama, anillos con brillantes, veladores y peinadores con mármol, monedas de oro, ropero con espejo, medio amoblado tapizado, alfombra de una pieza, rosas con diamantes y perla, catres de bronce, etc., etc.

El Martes 30 de Noviembre, a las 4 P. M., el martillero señor Jorquera, rematará en la Casa de Préstamos **EL GLOBO, calle San Diego N.o 580**, las prendas no rescatadas y comprendidas entre los números 90,152 a 93,195.

Hay: anillos con perla y piedra lacre, sombreros de paño y de pita, maletas de cuero, anillos con brillantes, cómodas y peinadores con mármol, cortinas, sillas de comedor, revólvers y pistolas, rosas con perla y piedra verde, cuellos y regalías de piel, máquina de escribir Smith Bros, ternos de casimir, vestidos, blusas y calzado en gran cantidad y muchas otras especies.

El Miércoles 1.o de Diciembre, a las 9 A. M., el martillero señor Aldunate, rematará en la **Casa de Préstamos "LA CHILENA"**, calle **G. Mackenna N.o 508**, las prendas no rescatadas y comprendidas entre los números 81,460 a 84,308.

Hay: ternos de casimir, vestidos, blusas y calzado en gran cantidad, sillas de Viena, mantos de seda, velo y espumilla, gran surtido en ropa interior y de cama, cortes de casimir y retazos de géneros, máquinas de coser, espejo marco dorado, revólvers y pistolas, monedas de oro, relojes de oro, plata y níquel, ropero con espejo, etc., etc.

El Miércoles 1.o de Diciembre, a las 2 P. M., el martillero señor Rivas, rematará en la **Casa de Préstamos "LA CRUZ BLANCA", Av. Independencia N.o 360**, las prendas no rescatadas y comprendidas entre los números 74,651 a 83,244.

Hay: sillas de Viena, sombreros de paño y de pita, sobretodos, máquinas de coser, prendedor con brillantes, relojes de oro, plata y acero, capita de piel, carpetas, mantas y ponchos, violines en caja, sillas de montar chilena e inglesas, anillos con brillantes, máquinas de escribir, servicio de mesa de plaqué, etc., etc.

El Miércoles 1.o de Diciembre, a las 4 P. M., el martillero señor Jorquera, rematará en la **Casa de Préstamos "LA ESMERALDA", calle Cochrane N.o 699**, las prendas no rescatadas y comprendidas entre los números 63,842 a 68,772.

Hay: ternos de casimir, vestidos, blusas y calzado en gran cantidad, sillas de comedor, ponchos y mantas, pañuelos de rebozo, catres de fierro con bronce, colchones, anillos con diamantes, aparadores con mármol, gran surtido en retazos de géneros y cortes de casimir, anillos con brillantes, prendedor y rosas con brillantes y perla y muchas otras especies.

Las prendas estarán a la vista desde dos horas antes del remate.
PAGO AL CONTADO.

EL INSPECTOR.

REMATE

Por acuerdo de los interesados en la Sucesión de don Juan Augusto Bohme, se rematarán ante el Compromisario don Oscar Dávila L, Moneda 1168, el **14 de Diciembre próximo, a las 3 1|2 P. M.**, las siguientes mitad al contado y mitad a tres

Casa calle Constitución N.o 172
Mínimum: $ 12,430

Casa calle Constitución N.o 182 esquina Nueva A. Bello

Casa calle Nueva Andrés Bello N.o 85
Mínimum: $ 12,845

El precio de la subasta se pagará en tres propiedades: meses plazo, a contar desde la fecha del remate y al 8 o|o de interés anual.

Bases, títulos y antecedentes en el estudio del compromisario: Moneda 1168

14-D.

REMATE

Hoy 30 de Noviembre, a las 4 P. M., ante el compromisario don Luis Salas Romo, y en la oficina del actuario, secretaría del Tercer Juzgado Civil, Bandera 361, se rematarán las siguientes propiedades pertenecientes a la sucesión de doña Celina Bousquet v. de Moock: Casa Avenida del Rosario número 666, por el mínimum de $ 25,000; casa calle Dominica número 314 por el mínimum de $ 15 mil. Facilidades de pago.

Títulos, bases y demás antecedentes, en la oficina del compromisario, Compañía número 1378.

Las propiedades pueden visitarse de 2 a 6 P. M.

EUDORO GUZMAN,
Actuario.

2198-30-N

REMATE JUDICIAL

El 28 de Diciembre próximo, a las 3 P. M., se rematará en el 1.o Juzgado Civil de Santiago, los derechos que a doña Amalia Fabry de Puelma, corresponden en la propiedad ubicada en Peñaflor, departamento de la Victoria, esquina de Bilbao con Miraflores y que representan una cuota del 50 por ciento en el dominio de dicha propiedad. Mínimum: $ 6,666.66. El precio se pagará al contado. Más bases y antecedentes en la secretaría del Juzgado, expediente del Banco Anglo Sud Americano Ldo., con la señora Fabry de Puelma.—Santiago, 24 de Noviembre de 1920.—O. Darrigrandi, secretario.

1-D

REMATE

Hoy 30 de Noviembre, a las 4 P. M., en el escritorio del árbitro don Osvaldo Hevia L., Morandé 244, se rematarán las siguientes propiedades de la sucesión de don Cirilo Castro:

San Isidro N.o 134

Mínimum: $ 60,000. El precio se pagará reconociendo por su valor comercial una deuda primitiva de $ 25,000, a favor del Banco Hipotecario de Chile, en bonos del 7 por ciento con 2 por ciento de amortización, por el valor a que se encuentre reducida, y el resto mitad al contado y la otra mitad a seis meses, con más el interés del 8 por ciento anual.

Martínez de Rozas N.o 3754

Mínimum: $ 17,000. El precio se pagará mitad al contado y la otra mitad a seis meses, con más el interés del 8 por ciento anual.

La propiedad de **San Isidro número 134**, puede visitarse Martes, Jueves y Sábado, de 2 a 4 P. M., y la de **Martínez de Rozas número 3754** diariamente.

Bases y antecedentes, en el escritorio del árbitro: Morandé número 244.

N-D

Remate

DE LOS MUEBLES DE LA OFICINA PERTENECIENTE A LA SUCESION DE DON JAVIER VARAS, DE ORDEN DEL COMPROMISARIO.

Miércoles 1.o a la 1.30 P. M.

1115 AGUSTINAS 1115

HAY

Escritorios robles, con cristales máquinas de escribir Underwood, id. Corona, caja de fierro marca Márvin Safe, prensa de copiar con pedestal, archivador de roble, ventilador eléctrico, 4 sillas asiento de cuero, dos escritorios parados, estantes para muestras, tinteros, alfombras, canastos de alambre, 1 sifón tornillo, estufa eléctrica, divisiones de madera, 1 amoblado de cuero compuesto de 1 sofá, 2 sillones y 6 sillas, 1 reja de bronce, espejo, lavatorio, consola de vidrio, papeleras, muestrario de vidrio, etc., etc.

A la vista el Martes de 9 a 12 y de 1.30 a 6 P. M.

Arturo Calvo Mackenna

Carlos Rivas Vicuña

Martillero de Hacienda.

nes de su espíritu se difunden por el mundo como alados mensajeros de su superioridad intelectual, sus grandes capitanes dilatan las fronteras de su dominio político; sus hijos al cruzar los continentes y transponer los mares en cruzada de progreso llevan por doquiera algo del alma patria, del foco de iluminación que constituye su nacionalidad en ese momento histórico.

Pocas han cumplido mejor que España su rol de nación antorcha en el camino de adelanto de la humanidad, el papel de entidad creadora, la tarea augusta de madre de pueblos que sirvan como viviente testimonio de lo que le debió, y puede esperar aún de ella el progreso del mundo.

Decenas de jóvenes nacionalidades se agrupan hoy en torno suyo, orgullosas de su nobilísimo origen, imponen su idioma en las asambleas internacionales, y pesan decisivamente con su influjo en las resoluciones de los pueblos llamados a mantener la paz del mundo.

Llegáis, señores, miembros de la Embajada de la Madre Patria, a una de esas naciones hija de la vuestra, a la que fué sino la más pobre y modesta, la más apartada de su influjo tutelar y que se precia sin embargo de haber arrebatado para sus instituciones armadas en especial y para su organización toda, algo de esa férrea disciplina, de ese tenaz y persistente impulso de engrandecimiento patrio, de ese atrevido y avasallador esfuerzo que caracterizó a vuestros soldados del siglo de oro, a los nunca bien ponderados héroes de la conquista del nuevo mundo.

Sabias leyes permitieron la explotación provechosa de los tesoros sin cuenta que encerraba la América, hombres de empresa exploraron sus recónditos confines, gobernantes sagaces rigieron con acierto de estadistas las actividades de las agrupaciones conquistadoras, en medio de un ambiente que llegó a producir como un reflejo de las magnificencias de la vida real, el quimérico país de Eldorado.

Sólo Chile, breve jirón de tierra que separaban del mundo las arenas candentes de un desierto, las cumbres inaccesibles de una de las más elevadas cordilleras del globo y los furiosos mares que azotan en los témpanos polares, dió nota disonente en ese himno en loor de la riqueza que arrancó al nuevo continente la mano férrea de los conquistadores peninsulares.

La conquista iniciada temprano y que siguieron tres siglos de combate convirtió este país en un vasto campamento.

La única labor constante, la preocupación única, fué la guerra. Pudo faltar a nuestros antepasados el abrigo, pero no se vieron sus harapos bajo su armadura de acero; faltó a veces el pan y nadie llegó a darse cuenta de ello; las manos que blandían las tajantes espadas no tenían el ocio de llevarlo a la boca.

No fueron compañeros de esos hombres valerosos los mercaderes que tras conquista fáciles causaron la codicia del mundo con las fantásticas riquezas que acarrearon sus galeones.

La selección se operó por sí sola.

No se venía a Chile a hacer fortuna. Sólo al soldado, al noble y generoso compañero de inmortales hazañas de Gonzalo de Córdova o del Duque de Alba, al hombre que inflamado en sentimiento patrio y en ardor religioso luchaba en Flandes y en Italia y asombraba a la Europa, podía seducir la empresa de cruzar el océano para rendir la vida en las oscuras selvas de Arauco por difundir la fe de sus mayores y dilatar los territorios de la Patria.

Y dignos émulos de su alma de acero, los salvajes habitantes de este oscuro rincón del mundo, animados del mismo altivo espíritu que presidió las homéricas jornadas de Sagunto y de Numancia, opusieron en cien batallas y combates sus desnudos pechos como barrera formidable al invasor extranjero.

Del potente entrechocar de dos razas igualmente dotadas para la lucha, igualmente seguras del derecho que en su empeño les asistía, difusora de la civilización la una, celosa guardián de su independencia la otra; nació esa raza de soldados que os han saludado con júbilo en Arica al poner pie en su patria, os aclaman en este momento en la capital del país, y os rendirán honores mañana en el confín austral de este territorio de América, que anhela ser no sólo la prolongación racial, sino también afectiva de vuestra España.

Mecieron nuestra cuna las fatigas y sobresaltos de una campaña secular y azarosa y en ella se templaron al par que el alma de nuestros soldados, el espíritu todo de las instituciones patrias.

La vida republicana de este país, es fruto de esa herencia austera y generosa. Vive más de cien años tranquila y respetada nuestra Patria y no olvida de dónde recibiera el espíritu de disciplina, el amor al orden, el sereno y no obstante avasallador espíritu patriótico que desconoce todo interés mezquino, que olvida las conveniencias particulares, y todo lo pospone al bien de la nación, dentro del respeto de sus instituciones.

Y si debemos eso a la España del pasado, caballeresca y guerrera, podemos mirar también anhelosos de un ejemplo a la España del presente.

Ayer no más, cuando la furia bélica parecía querer destruir en su loco torbellino a la humanidad entera, lanzando unas contra otras las naciones de todas las latitudes y de todas las razas, impávida ante el cataclismo, cupo a España volver por los fueros de la caridad y del derecho, y sin mirar al charco sangriento en que medio mundo se debatía, tendió piadosa los brazos a los huérfanos, a los desheredados, a los prisioneros de ambos bandos en lucha, como para salvar siquiera la simiente de una humanidad empeñada en aniquilarse.

Restañadas las heridas de su potente fecundidad, produce hoy exclamación de asombro en quien la ve triunfante en las lides industriales arrancar a las entrañas de sus montes el hierro con que fabrica sus barcos y sus rieles, a quien observa su pobreza convertida en fuente de recursos económicos para los países de la Europa, y a quien la mira sobre todo resurgir en su espiritualidad para hacer recordar en el libro y en la cátedra los prestigios de los filósofos y sabios cristianos y moriscos con que se enorgulleció la Península en la Edad Media y que fueron la gloria de su fecundo siglo de oro en la moderna.

Excusadme, señores Embajadores de las demás naciones que han querido asociarse al feliz aniversario que celebra en este momento la República, si juzgáis que esta especie de afecto de familia que dicta mis palabras, tiene el sabor exclusivista de un elogio de raza.

Es fiesta de familia la que reune en torno nuestro y al lado de la Embajada brillante de la Madre Patria, al prestigioso representante del Portugal, su hijo mayor y hermano de grandezas en un pasado histórico sin segundo.

Es fiesta de familia la que agrupa a toda la brillante pléyade de Embajadores de nuestras hermanas de América, ansiosos de robustecer cada vez más los vínculos de afecciones ancestrales que tienen en el porvehir proyecciones de ventaja colectiva de incalculable precio.

Es fiesta de familia porque es festividad del mundo entero la que trae a todos los demás países, con cuya amistad nos honramos, a celebrar la hora en que quedó incorporado al patrimonio de la humanida una de las conquistas geográficas que más habían de contribuir a su progreso.

Son, pues, glorias comunes y somos todos los que, al celebrar tan fausto acontecimiento histórico habremos de cantar las glorias del país que no quiso limitarse a dar con Colón al mundo un nuevo Continente, y añadió con Magallanes la manera de salvar, en busca de nuevas conquistas de progreso, el obstáculo que para ello constituía su propio y glorioso descubrimiento.

Alteza Real, señores, en nombre del Ejército de Chile bebo por la prosperidad siempre creciente de vuestros respectivos Estados, por la sólida amistad que con el nuestro les une, y por la felicidad personal de vosotros, que en forma tan eficaz contribuís a mantenerla.

LOS CADETES DE LA ESCUELA MILITAR HACIENDO EJERCICIOS

Recepción en honor del Embajador español

Ayer a las 5.30 de la tarde se efectuó en los salones de "El Mercurio" la recepción ofrecida en aquella imprenta a la Embajada Española.

Concurrieron a este acto, el Embajador español don José Francos Rodríguez y algunos de los miembros de la Embajada.

A nombre del diario pronunció el discurso de recibimiento el señor don Agustín Edwards.

Contestó brillantemente el Embajador señor Francos Rodríguez.

Sesión solemne en la Universidad de Chile

Pocos minutos después de las 6 de la tarde de ayer, llegaron a la Universidad de Chile S. A. R. el Infante don Fernando y las Embajadas extranjeras que han venido a tomar parte en la celebración de las fiestas magallánicas.

Fueron recibidos en los salones del Consejo de Instrucción Pública por el Rector de la Universidad, señor Amunátegui y demás miembros del Consejo, pasando luego a tomar colocación en el salón de honor, donde debía verificarse la velada.

Tomó asiento en el centro de la mesa directiva S. A. R. A su derecha se colocó el Ministro de Instrucción Pública, señor Montt, y a su izquierda el Presidente electo, don Arturo Alessandri. Además ocupaban la mesa los señores Domingo Amunátegui, Rector de la Universidad; don Luis Aldunate, Ministro de Relaciones; don Pedro García de la Huerta, Ministro del Interior; Excmo. señor Joseph Shea, Embajador de los Estados Unidos; Excmo. señor José Francos Rodríguez, Embajador Extraordinario de España; Excmo. señor Alberto d'Oliveira, Embajador del Portugal; Excmo. señor Enrique González Martínez, Embajador de México y otros.

El programa, que fué muy aplaudido, fué el siguiente:

I. Soro.— a). Canción Triste.
b). Amor a la Patria.
Para piano y quinteto de cuerdas.

II. Discurso de don Domingo Amunátegui, Rector de la Universidad de Chile.

III. Albeniz.— Serenata. Sexteto Vásquez.

IV. Discurso del Excmo. señor Embajador del Portugal don Alberto d'Oliveira.

V. Soro.— a). Andante appassionato.
b). Vals Consolación.
Para piano y quinteto de cuerdas.

VI. Discurso de don J. Toribio Medina, académico de la Facultad de Humanidades.

VII. Miró.— Vals español. Sexteto Vásquez.

VIII. Conferencia sobre el paso del Estrecho, con proyecciones luminosas, por el Contra-Almirante de la Armada Nacional, don Javier Martín.

Las partes de piano estuvieron a cargo del maestro don Enrique Soro Barriga, Director del Conservatorio Nacional de Música.

Hizo uso de la palabra el Rector de la Universidad en el discurso que copiamos más adelante.

En seguida el señor Amunátegui ofreció el uso de la palabra al Embajador del Portugal, señor d'Oliveira.

El señor d'Oliveira obsequió a la Universidad de Chile, a nombre del Gobierno del Portugal, una colección de volúmenes sobre el Descubrimiento del Estrecho de Magallanes, para que sirvan de consulta a los estudiosos de Chile. Los libros están encerrados en una elegante caja de madera.

El Contra-Almirante de la Armada Nacional, señor don Javier Martín, leyó una interesante conferencia, en la que detalló detenidamente el viaje de Magallanes.

También hizo uso de la palabra en un magistral discurso, el señor don José Toribio Medina.

Terminó el acto con la entrega que, después de breves palabras, hizo el Rector de la Universidad de los diplomas de miembros honorarios de la Facultad de Filosofía, Humanidades y Bellas Artes a los señores José Francos Ridríguez, Angel Altolaguirre, Alberto d'Oliveira y Enrique González Martínez.

Damos a continuación los discursos:

Del señor Amunátegui

"El descubrimiento del Estrecho es uno de los grandes sucesos de la historia.

Hace cuatrocientos años un audaz explorador, con su pujante brazo, abrió las puertas de granito que ocultaban el mejor camino por mar entre los dos inmensos océanos: el Atlántico y el Pacífico.

Esta hazaña memorable honra a España, que decretó y costeó la empresa; y honra a Portugal, donde había nacido y se había formado Magallanes.

El mundo americano parecía construído por la mano de Dios como un muro impenetrable, de polo a polo, para impedir que los europeos navegaran hacia el Oeste.

Las misteriosas costas de Asia debían verse, sin embargo, profanadas por los españoles, que llegaron a ellas al través del Pacífico; de igual modo que lo fueron por los portugueses cuando éstos doblaron el Sur de Africa.

En vano, en vano heroicos navegantes, desde el descubrimiento de la Mar del Sur, habían ejecutado penosos viajes, con pérdida de barcos y de vidas, en busca de un estrecho, cuando, inesperadamente, Magallanes ofreció sus servicios al príncipe don Carlos, el futuro Emperador de gloriosa memoria, y consiguió su regio apoyo.

Después de un año entero en medio del océano, entre riesgos increíbles, y después de un crudo invierno en el miserable puerto de San Julián, donde sus subalternos se rebelaron contra él, el valeroso lusitano llegó, por fin, a la entrada del grandioso canal, en 21 de Octubre de 1520.

Transcurrieron eternos días de incertidumbre y de consulta antes que las naves se pusieran de nuevo en marcha. Un mes duró el reconocimiento. "Elevados precipicios de varios miles de piés de altura, cimas nevadas, montañas cubiertas de bosques, vastos ventisqueros, vientos tempestuosos que caían por las faldas de los cerros y semejaban aludes, profundidades insondables de agua negra, nuevas y extrañas formas de vida, todo se combinaba para hacer de la primera travesía por el Estrecho de Magallanes una de las más conmovedoras aventuras humanas" (1).

Carlos V había concedido al ilustre jefe de la escuadrilla un cuantioso sueldo y el título de adelantado y gobernador de las tierras que descubriera.

De tales mercedes no alcanzó a gozar, sin embargo; pues la muerte cortó la carrera de sus triunfos a principios de 1521, en refrido combate con los naturales de las Filipinas.

Este destino sin ventura le ha sido compensado generosamente después de sus días.

La posteridad ha enaltecido la memoria de Magallanes con un laurel eterno, y ha calificado su viaje como la mayor proeza que hombre alguno realizó en el mar.

Los resultados científicos fueron extraordinarios. La circunnavegación llevada a buen término por los sobrevivientes de la empresa, demostró la redondez de la tierra, y dió sin duda origen a la teoría de Copérnico.

Los resultados políticos y comerciales tardaron algunos siglos. La segunda expedición enviada por Carlos V, empleó varios meses, y hubo de vencer terribles obstáculos, para poder cruzar el Estrecho.

Esto explica por qué en 1528 la Corte Española atendió con simpatía el proyecto de un compatriota del descubridor, Antonio Galvao, quien ofreció abrir el istmo de Panamá, exactamente por la misma traza que siguieron más tarde los ingenieros de Estados Unidos.

La nueva ruta, aseguraba Galvao, sería más fácilmente navegable que el Estrecho descubierto.

Por desgracia, faltaron las máquinas indispensables para cortar la roca; y el deslumbrador proyecto concluyó por aparecer a los ojos de los contemporáneos como un delirio de su autor.

Con el mágico auxilio de la ciencia, el Presidente de una República moderna ha ejecutado, apesar de todo, esta fantástica obra, que el más poderoso de los monarcas de otro tiempo, en cuyos dominios jamás se puso el sol, no logró llevar a efecto.

En los siglos XVI y XVII el Estrecho de Magallanes sirvió de refugio y de camino a los piratas ingleses y holandeses.

En 1616 una compañía de negociantes descubrió la vía del Cabo de Hornos, que tanto debía ayudar al comercio de estos países.

El Estrecho sólo adquirió su verdadera importancia en 1840, cuando se vió surcado por buques de vapor. Las tripulaciones del "Chile" y del "Perú", que iniciaron esta navegación, bajaron a tierra en el día 18 de Setiembre de aquel año, cerca del Puerto del Hambre, y dejaron testimonio de tan fausto acontecimiento en un acta solemne escrita en pergamino.

El Gobierno del General Bulnes tomó posesión oficial de aquellos territorios; y desde entonces la bandera chilena ondea en la histórica comarca.

Las líneas de vapores han disminuído en ella con la apertura del Canal de Panamá; pero seguramente el Estrecho está destinado a ser una de las vías más transitadas por las Repúblicas de la América del Sur y por los pueblos asiáticos del Pacífico.

El derrotero que labró la Naturaleza no ofrece menores ventajas que el Canal construído por la mano del hombre.

El Estrecho de Magallanes es un pasaje real entre los más vastos océanos de la tierra.

La República de Chile ejerce pleno dominio en ambas riberas, y reconoce la necesidad de contribuir al progreso de la población allí establecida.

A fin de conseguirlo, construirá líneas férreas en la Patagonia, y fundará líneas de vapores, destinadas unas y otras, a comunicar los puertos del Pacífico con la ciudad de Punta Arenas.

La actual Gobernación ofrecerá entonces el espectáculo dichoso de una gran provincia, laboriosa y hospitalaria.

De esta suerte, cumpliremos la noble misión iniciada por el egregio Hernando de Magallanes, quien, a la sombra de la bandera española, descubrió y exploró aquella tormentosa comarca, la más austral de las viviendas humanas".

(1) Gaylord Browne, traducido por Zayas Enríquez.

El Presidente electo agasaja a S. A. R. y a la Embajada española

En la tarde de ayer el Presidente electo, don Arturo Alessandri, visitó en su residencia a Su Alteza Real, el Infante don Fernando, departiendo con él alrededor de media hora.

El señor Alessandri invitó, además, a comer en su casa particular ayer noche, al Embajador Extraordinario español, señor José Francos Rodríguez y a varios miembros de la Embajada.

La función de gala en el Municipal

Anoche se efectuó en el Teatro Municipal la función de gala en honor de S. A. R. y de las Embajadas Extranjeras.

Nuestro primer coliseo presentaba un magnífico aspecto artísticamente adornado con flores y banderas.

En la parte posterior de la sala se habían engalado los palcos oficiales para la comitiva con dos grandes banderas españolas y chilenas.

Al comienzo de la función se ejecutó la marcha Real Española, la cual fué oída de pie por los asistentes.

Cerca de las 10 P. M. llegaba al teatro S. A. R. el príncipe don Fernando, el Embajador español, y el Embajador portugués, quienes venían acompañados del Ministro de Relaciones don Luis Aldunate, del Alcalde de Santiago don Pedro A. Marín y demás miembros de la comisión de festejos.

Los asistentes tributaron a la comitiva grandes y nutridos aplausos al notar su presencia en el teatro.

Igualmente fué ovacionado a su llegada el Presidente electo don Arturo Alessandri.

El programa se desarrolló en todas sus partes.

Descoyaron especialmente la señora Sofía del Campo de Aldunate, señorita Laura Alarcón, señorita Araya, señores Jorge Huneeus Lavín y E. Martínez.

La orquesta actuó en forma brillante dirigida por el maestro Stefano Giarda.

La enorme concurrencia asistente al acto supo premiar con sus aplausos el brillante desempeño de los artistas.

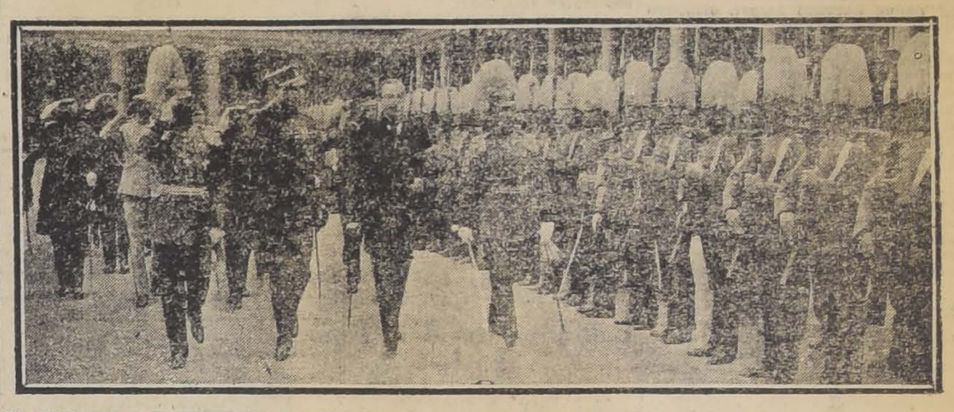

EL INFANTE Y EL MINISTRO DE GUERRA REVISTANDO LAS DIVERSAS COMPAÑIAS DE LA ESCUELA MILITAR

El banquete de anoche en honor del Ministro de Venezuela

En el Salón de Honor de la Unión Comercial, tuvo lugar anoche el banquete que ofrecían sus amigos al Ministro Plenipotenciario y Enviado Extraordinario en misión especial, durante las festividades del cuarto Centenario de Magallanes, don Tito V. Lisoni.

Ocupaban la mesa de honor, la comisión organizadora del banquete, compuesta de los señores, diputado don Enrique Burgos Varas que tenía a su derecha al señor Lisoni; diputado don Róbinson Paredes; ex-Ministro de Guerra don Jorge Matte Gormaz; Pro-Rector de la Universidad, don Samuel A. Lillo, señor Carlos Fernández Peña, almirante don Vicente Zegers, don Absalón Valencia, don Clemente Díaz León, y en las otras mesas se encontraban, más o menos, una centena de personas.

Ofreció el banquete el señor Burgos Varas en un elocuente discurso, en el cual se refirió a la labor desarrollada por el señor Lisoni en pro del acercamiento de Chile y Venezuela.

El señor Lisoni, agradeció la manifestación, esbozando en cada pasaje las glorias de la tierra de Bolívar y de Bello.

La banda del Regimiento Buin prorrumpió en esos momentos con el himno de Venezuela.

A continuación recitó una poesía el señor Manuel Correa.

También hicieron uso de la palabra los señores, Almirante Zegers, Jorge Matte Gormáz, Enrique Barboza, Joaquín Rodríguez Bravo, Víctor Robles, Enrique Piccione y Róbinson Paredes.

El baile en la Embajada argentina

Ayer en la noche se efectuó en la elegante y hermosa residencia de la Embajada argentina, el baile que el Embajador señor Carlos Noel ofrecía en honor del Presidente de la República y Ministros de Estado.

Habían sido invitados también el príncipe don Fernando de Baviera y las Embajadas extranjeras.

El palacio de la Legación argentina presentaba un imponente aspecto profusamente iluminado y adornado artísticamente.

Poco después de las 11 P. M., llegaban al Palacio el príncipe Fernando y la Embajada española, siendo recibidos con grandes vivas y aplausos por la muchedumbre que se había estacionado en esos alrededores.

A la recepción asistieron el Presidente de la República, los Ministros de Estado, el Cuerpo Diplomático y distinguidas personalidades de nuestro mundo político y social.

La reunión se prolongó hasta las primeras horas de la madrugada, transcurriendo el tiempo en medio de la más refinada alegría.

La carta autógrafa del Rey de España al Presidente de la República

A continuación publicamos la carta autógrafa que el Rey de España, don Alfonso XIII, ha enviado al Primer Mandatario de Chile, agradeciendo la invitación que se le hizo a los festejos del IV Centenario del descubrimiento del Estrecho y comunicándole la designación que hace de Su Alteza Real el Infante don Fernando, para que lo represente en dichos festejos.

La carta autógrafa dice así:

"Don Alfonso XIII, por la gracia de Dios y de la Constitución, Rey de España, al Presidente de la República de Chile.

Grande y buen amigo: Queriendo daros una señalada prueba del agrado con he acogido la invitación de que me habéis hecho objeto, así como a mi Gobierno, para concurrir a las fiestas con que vuestro país conmemora el IV Centenario del descubrimiento del Estrecho de Magallanes, he tenido a bien designar como mi representante en tan solemne ocasión, a mi muy amado primo, Su Alteza Real el serenísimo señor infante de España, don Fernando de Baviera y Borbón, quien al entregaros esta carta, sabrá hacerse intérprete de los sinceros y fervientes votos que formulo, por la prosperidad de la República de Chile, por vuestra personal ventura y porque se estrechen cada día más las cordialísimas relaciones que, felizmente, existen entre nuestros países cual conviene a naciones que, respondiendo a la comunidad de su origen, se hallan unidas por tan fraternales vínculos. Grande y buen amigo. Vuestro buen amigo. —(Firmado) — Alfonso. — Refrendado. — El Ministro de Estado. — Salvador Bermúdez de Castro.—En el Palacio de Madrid, a 7 de Octubre de 1920."

Ecos del banquete dado en Valparaíso al comandante y oficialidad del acorazado "España"

En el banquete con que se festejó en Valparaíso al Comandante y oficialidad del acorazado "España", el señor José D. Vásquez lanzó en un discurso la idea de conseguir del Gobierno la reforma del monumento a O'Higgins, que representa al procer chileno en el momento de salir de la plaza de la ciudad de Rancagua, donde estaba sitiado.

A propósito del discurso del señor Vásquez, hemos recibido el siguiente telegrama:

"Valparaíso, 29 de Noviembre. —NACION— Al final de la brillantísima fiesta ofrecida esta noche al comandante y oficialidad del acorazado "España", propuse en mi discurso la idea de modificar la estatua a O'Higgins, suprimiendo la parte depresiva para la Madre Patria, en nombre del concepto patriotismo y de la cordialidad chileno-española. La idea fué acogida con máximo regocijo por 300 damas y caballeros españoles asistentes. Conociendo su grande amor a España, ruégole hacer suya la idea a fin de llevarla a una pronta realización como cumplido homenaje a la visita del Infante español y preclara Embajada que le acompaña en Chile.

Afectuosos saludos.— José D. Vásquez R."

Igual telegrama fué enviado por

EN EL CASINO DE LA ESCUELA MILITAR.

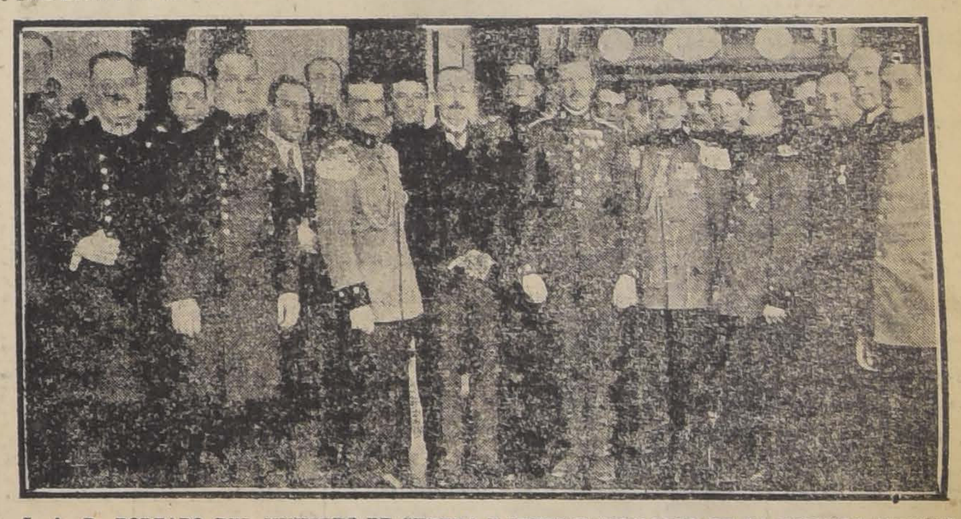

S. A. R. RODEADO DEL MINISTRO DE GUERRA Y JEFES Y OFICIALES DE LA ESCUELA MILITAR.

RUEGASE

a los consumidores del delicioso

Té Ratanpuro

juntar los envases vacíos y mandarlos a cambiar por Boletos.

Sorteo $ 4,000

Catedral	2861	10 de Julio	92
San Diego	444	Delicias	299
San Diego	898	Las Rosas	2298
San Diego	2101	San Pablo	1699
Bascuñán Guerrero	820	San Pablo	2901
Maestranza	502	Matucana	877
Independencia	592	Copiapó	1458
Campo de Marte	197		

¡OJO!

Una importante baratura de vestidos blancos para niñas; en velo fino mercerizado, calados, bordados, etc., de 1 a 6 años; a elegir

$ 11.60

Otro lote de los mismos de 8 a 12 años, también calados o bordados; de última moda; a elegir

$ 18.50

Para comunión, de 8 a 12 años; con bolsita

$ 21.—

Aconsejamos aprovechar esta oportunidad!

AL PRECIO FIJO

AHUMADA 51-57

PARE... y SIGA

Comprando Corre-Vuela.

Es la única revista que le presenta a Ud. buen material literario, ingeniosas caricaturas, espléndida información sportiva y cuánto acontecimiento de importancia se presenta en la vida diaria.

CARICATURAS que trae el número de mañana: ¡Lástima grande! (portada en colores), por Oliver; Aureo regreso, por Alvarez; El chuncho padre, por Oliver; ¿Cuál de los dos?, por Lozano; Chistosidad fiscal, por Alvárez; El anfitrión confiado, por Chambergo; Mosaico Semanal (doble página), por Bonsoir; Horas crueles, por el Doctor Peña.

ARTICULOS Y VERSOS ILUSTRADOS: La última; Tranvías; Lo que pasa; ¿Hasta cuándo?; Aventura nocturna; Olieron la Liga; Cascabeleando; Me hago aristócrata; De Pituria a Calixto; Seducción; Machitun; Las reflexiones de Calixto.

DEPORTES: Ciclismo y Box; Amplia información con fotografías en rotogravure y caricaturas tomadas del natural por nuestro dibujante señor Oliver.

Teatros- Bric-a brac- Porte franco
Colaboraciones espontáneas, etc.

:-: PRECIO: 40 CENTAVOS :-:

F. KORISTKA - MILANO

ANTEOJOS

PRISMATICOS

MODELO 12x Especial para largas distancias

$ 525 M/c

MODELO PERISCOPIO 10x

Tipo usado en la gran guerra por el Ejército Italiano

(Patente Koristka)

$ 630 M/c

Piazza, Marzi & Bossi

ESTADO 126

EL INFANTE, LOS PRESIDENTES DE LAS CAMARAS, PRESIDENTE DE LA EXCMA. CORTE SUPREMA Y ALGUNOS MIEMBROS DEL CONGRESO

el señor Vásquez al Ministro de Justicia.

Por otra parte, las señoras y miembros de la Colonia española, que estaban presentes en el banquete, dirigieron la comunicación que trascribimos más adelante, al Ministro señor Montt, en la que le piden su apoyo a la idea lanzada por el señor Vásquez.

Dice esta comunicación:

"Señor Lorenzo Montt, Ministro de Justicia.—Moneda.— Los españoles firmantes, emocionados agradecemos y aplaudimos el feliz proyecto del señor José Vásquez, durante la comida de esta noche, y contamos con el reconocido amor a España de parte del señor Ministro y todo Chile para que se realice este proyecto.

(Firmados).— Mario, Saborido, Población, Pérez, Vivanco, González, Muñoz, Ugarte, Gutiérrez, Caso, Oyuelos, Bergaza, Santos, Nieto, García, Caraves, Ruiz, Mercadal, Posada, Osuna, Gallano, Carranza, Esponda, Sanz, Aguirrezabal, González, Bodelón, Daydí, de Carlos, Artuza, Cabello, Souper Fernández, Ancor, Noriega, Couti, Oyos, Sarivian, Fernández, María Andueza, Luisa Andueza, J. Solari, Dolores Valdivieso, Concepción Ortaza, Margarita Daydí, Alicia Cuñas, Isabel Cuiñas, Luisa Manon, Remedios Maron, Rosa Peña, Magdalena Ripoll, Obdulia Rodríguez, Amparo Ugarte, María Ugarte, Leonor Herreros, Norma Santos, Valentina Fernández, Mercedes y Amalia Casajuana, Clementina Ruiz, Santiago Daydí, Mario Olivar, Juan de D. Vargas, Jurencia y Milagros González, Catalina García, Bergase Galván, Aurora Batrillo, Margarita Bantuño, Violeta y Rosa Nieto, Marcelina Martínegui, Rosa Vieytes, Leovigildo Muñoz, Fco. Ugarte, Lorenzo Uriarte, Armando Gutiérrez, José Pabau, Pedro Arriampaga, Ignacio de Caso, Miguel Hoyjuelos, José Cangas, Isidro Aguilera, José Casanueva, José Domínguez, Joaquín Barella, Luis Bercasa, Evaristo Casanueva, Manuel Hurtado, Antonio Galván, Antonio Bosch, Celso Gutiérrez, Joaquín Babilio, Fco. Fidalgo, Eduardo Ruiz, Fernando Sabondo, Agustín Saavedra, Pedro Pérez, Felipe Lafuente, Antonio López, Alberto González, Eusebio Población, Angel Mario, Engenio García, Tomás Savinco, Federico Gabarros, Agustín Campo, Manuel García V., Patricio García V., Manuel González, Ricardo Preto Vallejos, Serafín Pérez, Gregorio Arce, Adolfo Fernández, Luis Lozare, Miguel Cabello, Joaquín Andueza, Carlos Valdivieso, Jaime Marialich, Felipe Martínez, Carlos de Carlos, Ed. Mas, Fco. Daydí, Fco. Ripoll, José Torezano, Damián Arbalo, Primo Soarez, Mario Soavalo, Manuel Martínez, Enrique Belledo, Baldomero García, Fco. 2.o Ripollo, Rafael de la Orden, José Nieto, Nicolás Vallejos, Fernando Olaeta, Joaquín Rodríguez Rivas, Demetrio González, Jaime Agullo, José Galiano, Francisco Daydí."

El señor Montt contestó en los siguientes términos:

"José D. Vásquez.— Valparaíso. —Cordialmente respondo al deseo de la distinguida colectividad española respecto a la modificación de la parte inferior de la estatua de O'Higgins. Unidos ambos pueblos por estrecha comunidad de sangre e ideales, debe evitarse cualquier motivo que perturbe la armonía afectuosa que a estas horas se demuestra con elocuencia en todo Chile. Nuestro homenaje de admiración al fundador de la República debe ser tan puro que permita ser contemplado con satisfacción por nuestros amigos de la noble y altiva raza española. Afectuosos saludos.— Lorenzo Montt."

Los oficiales del "Rivadavia"

Ayer llegó a Santiago, procedente de Valparaíso, una comisión de oficiales del acorazado argentino "Rivadavia", que trae la representación oficial de la Armada argentina.

Esta comisión viene presidida por el comandante del buque, capitán de navío don Segundo R. Storni, y está compuesta por las siguientes personas:

Teniente de navío don Juan M. Pastor, tenientes de fragata señores Eduardo Jensen, Juan Bottaro, Roberto Chevalier, Juan Secco y Alfredo Fernández, alféreces de navío señores Antonio R. Balcazar y Carlos Saravia; alférez de fragata señor Luis Merlo; guardamarinas señores Ernesto Boggiano, Julio L. Castro, Alejandro M. Izaguirre y Julián M. Olaya; ingenieros maquinistas de segunda clase don Santiago Bassani y don Bautista Frola; ingeniero electricista de primera clase, don Desiderio Casanova; cirujano de primera clase doctor Oreste E. Adorni; contador de tercera clase don Alejandro B. Raccone.

Marinos extranjeros que asisten a las fiestas Magallánicas

Ayer llegaron a Santiago desde Valparaíso los oficiales de las Armadas de Estados Unidos, Inglaterra, España y Argentina, que vienen en representación oficial a tomar parte en los festejos con que se celebra el IV Centenario del descubrimiento del Estrecho de Magallanes.

ASISTENTES AL BANQUETE OFRECIDO AL SEÑOR LISOLA.

La representación del Gobierno en los festejos de Punta Arenas

El Ministro del Interior, don Pedro García de la Huerta, llevará la representación del Gobierno en los festejos que se efectuarán en Punta Arenas, en celebración del IV Centenario de Magallanes.

El señor García de la Huerta irá; acompañado de su señora esposa y de su secretario privado don René Reyes.

El programa de hoy

El programa de festejos que se desarrollará hoy es el siguiente:

10 A. M.—Visita a la Quinta Normal.

11 A. M.—Inauguración del Palacio de la Universidad Agrícola.

12.30 P. M.—Banquete en el Palacio de la Universidad Agrícola, con asistencia del Presidente de la República y de Su Alteza Real y ofrecido por el Ministro de Industria.

4.30 P. M.—Revista militar en el Parque Cousiño.

6.30 P. M.—Acto literario organizado por las damas protectoras del obrero, en el Teatro Municipal.

8.30 P. M.—Banquete en la Legación inglesa.

10.30 P. M.—Gran baile en el Círculo Español.

La revista militar de hoy

Conforme se ha anunciado, hoy a las 4.30 P. M., se efectuará en el Parque Cousiño la revista militar en honor de S. A. R. y la Embajada española.

EL INFANTE DON FERNANDO ACOMPAÑADO DE LOS SENADORES SEÑORES RIVERA Y CONCHA Y DE LOS DIPUTADOS SEÑORES CORREA ROBERTS Y SILVA CORTES, ENTRANDO AL SALON DE HONOR DEL CONGRESO

En esta presentación militar participarán todos los cuerpos de la guarnición.

Las entradas a palcos y tribunas anexas, construídas especialmente para este acto, se venderán hoy hasta las 12 M. en las Confiterías Palet y Olympia y después de esa hora en las boleterías del Parque en la Plaza Ercilla.

El desfile pasará frente a estas tribunas, hasta llegar cerca de las cadenas de la elipse.

Las entradas a palcos y tribunas, dan derecho a llegar a tomar sus localidades en sus autos o carruajes.

Obsequio a la Embajada Española

Del Ministerio de Industria se ha solicitado del de Relaciones, ejemplares del mapa de Chile para obsequiárselos a la Embajada española a las fiestas magallánicas.

En el Club Militar

Hoy a las 8.30 P. M. se efectuará en el Club Militar, el banquete ofrecido por dicha institución en honor de los generales y oficiales que forman parte de la Embajada de España.

Inauguración del nuevo edificio del Instituto Agronómico

Como se ha venido anunciando, hoy a las 11 y media A. M., tendrá lugar la inauguración oficial del nuevo edificio del Instituto Agronómico.

Parte de esta ceremonia se ha incorporado al programa general de festejos elaborado para celebrar el IV Centenario del Descubrimiento del Estrecho de Magallanes; y en él tomará parte muy activa el Gobierno.

Asistirán a este acto el Presidente de la República, S. A. R. el Infante don Fernando de Baviera y Borbón, Embajadas y Misiones Especiales, miembros del Parlamento, del Poder Judicial y altos funcionarios públicos.

A la entrada de S. A. R., un coro de cien voces compuesto por las alumnas de las escuelas números 186 y 219 y dirigidas por el maestro Ortiz de Zárate, cantará el himno Gloria a España, de la parte final del primer acto de la ópera "Lautaro".

La ceremonia de inauguración consistirá en un discurso del señor Ministro de Industria, agradeciendo a S. A. R. su presencia en este acto y haciendo entrega del edificio a la dirección del establecimiento.

Hablará en seguida el Director General de los Servicios Agrícolas, ingeniero agrónomo señor don Francisco Rojas Huneeus.

Una selecta orquesta amenizará la ceremonia.

A continuación de esta ceremonia la comitiva oficial y concurrencia será invitada al buffet que se tendrá preparado en un local anexo bajo una hermosa marquesina.

A las 12 M., la comitiva oficial recorrerá las principales dependencias de la Quinta Normal de Agricultura visitando diversos trabajos agrícolas que están en actividad.

A las 12.30 P. M., el Ministro de Industria a nombre de S. Excelencia el Presidente de la República invitará a Su Alteza Real y Embajadas, a un almuerzo que se servirá en el hall principal del nuevo palacio de la agronomía.

De 3 a 6 P. M., se permitirá la entrada al público al nuevo edificio.

A las 4 P. M., se servirá un gran lunch campestre a todo el personal de operarios de la Quinta Normal.

A las 6.30 P. M., velada de los ingenieros agrónomos y profesorado del Instituto Agronómico, con el siguiente programa:

Discurso del vice-presidente de la Sociedad Agronómica de Chile, ingeniero agrónomo señor don Carlos Henríquez.

Discurso del señor don José Alfonso, a nombre del Cuerpo de Profesores.

Discurso del decano de los maestros de la enseñanza agronómica, señor don Julio Bernard.

Discurso del presidente del Centro de Estudiantes de Agronomía, señor don Julio Chacón.

Discurso del Director del establecimiento y de los Servicios Agrícolas, ingeniero agrónomo señor don Francisco Rojas Huneeus.

Esta velada será amenizada con escogidos números de música a cargo de las señoritas Luciana Matthey y Julia Pastene y otras distinguidas concertistas.

A las 8.30 P. M., comida de los profesionales agrónomos y profesores del Instituto Agronómico, en celebración del fausto acontecimiento de la inauguración del nuevo edificio; comida que como el almuerzo de la mañana tendrá lugar en el hermoso hall del palacio agronómico.

La fiesta colonial

La presentación de canciones y bailes de la Colonia que hizo ayer tarde la señorita Camila Bari fué todo un éxito, no sólo por la distinguida concurrencia que asistió, sino por la belleza artística, la elegancia del espéctáculo, el lujo de los trajes, la autenticidad histórica de la música y el temperamento esquisito de la señorita Bari para interpretar las canciones de nuestro pasado aristocrático y tradicional.

S. A. . el Infante don Fernando que había prometido asistir a esta fiesta envió a su ayudante a expresar sus sentimientos por no poder asistir a ella.

El palco de la Embajada fué ocupado por el secretario señor García y distinguidas personalidades españolas.

El discurso de presentación del señor Sady Zañartu fué una breve y hermosa reseña histórica de la canción y del baile en sus épocas pasadas.

El maestro señor Emilio Blanchait tocó en el intermezzo una gavota compuesta especialmente para esta fiesta, y fué muy aplaudido por su bellísima composición.

Comité pro-festejos en la 10.a comuna

Este Comité, nombrado por los vecinos de la 10.a Comuna, para organizar el desfile popular y demás festejos en honor de la Embajada española, ha organizado un interesante acto literario musical dedicado a los marineros del acorazado "España" y a las familias españolas y chilenas de este barrio, para mañana Miércoles 1.o de Diciembre, a las 9.30 P. M., en el Teatro Coliseo Nacional.

Damos a continuación el programa de esta velada:

1. Obertura por la orquesta.
2. "Madre España", coro a dos voces por la Escuela Arriarán.
3. "A la Madre Patria", declamación por la señorita Olga Kenpfer.
4. "La Serrana", solo de canto por la señorita Ursula Rivas, acompañada al piano por su profesor señor Carlini.
5. Poesía interpretada por el profesor señor Luis Ortúzar G.
6. "Las peinadoras de Madrid", coro interpretado por señoritas en trajes a la usanza española.

Segunda parte. — 1. Obertura por la orquesta.

2. "Ensalada de Calabazas", dúo cómico por el señor Villagra y señorita Durán.
3. Jota aragonesa, por señoritas de la colonia española.
4. "Reina y Madre", poesía interpretada por la seorita Matilde Gómez, discípula del profesor señor Luis Ortúzar.
5. Antonio de Trueba.—"El tiro por la culata", comedia en un acto y en prosa, representada por el cuadro dramático del señor Ortúzar.
6. Acto cómico y musical por Chaplón y Cía.
7. Música por la orquesta.

Se nos previene advertir que las entradas pueden obtenerse gratuitamente en los siguientes locales: Escuelas Olea y Arriarán, La Reina, Casa número 2, San Diego 1113; El Bar Porteño, San Diego 1102.

CONCURSO DE CUENTOS

LA NACION ha abierto un Concurso de Cuentos que se cerrará el 15 de Abril de 1921.

Se repartirán $ 1,500 EN TRES PREMIOS en la forma que estime conveniente el jurado, que ha quedado compuesto de la señora Inés Echeverría de Larraín, que lo presidirá, de las señoras María Luisa Fernández de García Huidobro, Flora Yáñez de Echeverría y Jimena Morla de Subercaseaux y de los señores don Roberto Huneeus y don Adolfo Mujica y Díez de Bonilla.

El autor de cada cuento que el jurado resuelva publicar en LA NACION recibirá como premio UNA LIBRA ESTERLINA.

FARMACIA SALAS
DELICIAS FRENTE A LIRA
Recibió:
Ampolletas de Lipiodol
(De uno y dos gramos)
Enesol.—Solución de Adrenalina.
Clin.—Jeringas Luer (Legítimas).

NOTAS POLITICAS Y PARLAMENTARIAS

EN LOS CIRCULOS POLITICOS

La presencia en Santiago de las Embajadas extranjeras y los festejos que en honor de ellas se desarrollan, han traído relativa tranquilidad en las actividades de los diversos círculos políticos.

En cuanto a la solución de la crisis ministerial, no habrá novedades hasta después de la partida de las Embajadas de Santiago.

COMISIONES PARLAMENTARIAS

Por falta de número no celebró sesión ayer la Comisión de Hacienda, de la Cámara de Diputados.

JUNTA CENTRAL DEL PARTIDO RADICAL

Para hoy a las 6 y media P. M., ha citado a sesión la Junta Central del Partido Radical.

EL DIPUTADO DON RAFAEL TORREBLANCA

Por noticias particulares recibidas de Arica, sabemos que el diputado radical por Talcahuano, don Rafael Torreblanca, viene de regreso de su reciente viaje al Ecuador.

El señor Torreblanca viaja a bordo del "Huasco" y estará dentro de pocos días más en esta capital.

CANDIDATO A DIPUTADO DEMOCRATA POR VALPARAISO

La Agrupación Demócrata, de Valparaíso, en conformidad al estatuto orgánico del partido, terminó el Domingo el escrutinio de la votación interna para elegir candidato a diputado por aquel departamento, resultando designado, por gran mayoría de votos, el prestigioso obrero y miembro del partido, don Abraham Leckie.

PARTIDO LIBERAL

CENTRO LIBERAL.—Hoy celebrará sesión esta institución política. Se nos pide encarecer la asistencia por haber diversos asuntos que resolver y llevarse a efecto la elección de prosecretario del Centro.

PARTIDO RADICAL

CANDIDATURA MANUEL J. ORTIZ.—Bajo la presidencia de don Arturo Besoaín, celebró sesión este Comité en el local de costumbre. Se dió cuenta de varias comunicaciones de los comitees del país, donde anuncian la actividad que desarrollan en pro de esta candidatura. Entrando a considerar la actitud de la señora Mercedes Barrera de Raby, el señor Besoaín hace extensas observaciones acerca de la transcendencia que acarreará para la liberación de la mujer la actividad que promete desarrollar la señora de Raby en favor de la candidatura del señor Ortíz en los diferentes pueblos que visitará en jira de propaganda. La señora de Raby agradece los conceptos del señor presidente y la confianza que todos los miembros del Comité depositan en ella al confiarle tan delicada misión.

Se acordó: Hacer imprimir una circular que se repartirá en todo el país; Reunirse el Miércoles próximo a las 4 P. M. en el mismo local, a fin de darle las últimas instrucciones a la señora de Raby; Nombrar secretario al señor Campos, ya que los sdos nombrados no alcanzan a dar abasto, para atender la numerosa correspondencia que se recibe todos los días.

ECOS DE LA MANIFESTACION AGUIRRE CERDA.—Entre las numerosas adhesiones al banquete que se ofreció anteayer al presidente del Partido Radical, don Pedro Aguirre Cerdo, se recibió de Molina el siguiente telegrama:

"Molina, 28 Noviembre de 1920.—Rafael Carranza. — Santiago.—Enfermo última hora quedo gran sentimiento no asistir banquete a nuestro simpático, querido presidente Pedro Aguirre Cerda. Presente afectuosos saludos admiradores, correligionarios pueblo Molina.—**Alfredo de la Cuadra.**"

Se Venden
MATADORA
CAPUCINE
FURLANA
Tratar Agustinas 2511
1-D.

HALET
AMOBLADO
Se arrienda por el Verano en Población Vergara Uno Norte 1160 a cuatro cuadras Estación. Salón, comedor cuatro buenos dormitorios. Garage, gran jardín. Tratar ahí mismo.
N-02

Para TEÑIR el CABELLO BARBA. use usted
Tintura
Araucana
Negro, castaño, oscuro, claro y rubio.
FRASCO: $ 3.80
Pídase en boticas.

SASTRERIA NEW LONDON HOUSE
SECCION CLUB
En los sorteos verificados el 27 de Noviembre por el Notario don Mariano Melo E. y ante numerosos socios, salieron premiados:
Club 10, sorteo 44, el 117 de don Germán Silva de la B., Gálvez 81.
Club 11, sorteo 38, el 81, de don Carlos Cortés, Rosas 3131.
Club 12, sorteo 34, el 33, de don Eulogio Valladares, Bandera 239.
Club 13, sorteo 24, el 72, de don Fernando Montero, Chiloé 1137.
Nuevamente se reitera a los socios de estos clubs, que tanto para la confección de sus trajes como para el pago de sus cuotas pueden hacerlo en
AHUMADA 46

PARTIDO DEMOCRATA

2.a COMUNA.—Cítase a los miembros de esta comuna, para el Jueves 2 de Diciembre, a las 9 P. M., para fijar fecha de la elección de la nueva mesa.

Se ruega a los compañeros su asistencia. Local: San Pablo 1636.

10.a COMUNA.—El Domingo 28 del presente se efectuó la elección del Directorio comunal; en conformidad al Reglamento la votación tuvo lugar de 9 A. M. a 5 P. M.

Asistió numerosa concurrencia y el diputado señor Adrián. Hecho el escrutinio, salieron elegidos los siguientes señores:

Presidente, señor Manuel López D.; secretario, señor Ismael Estay V.; tesorero, señor Rafael Arancibia; directores, señores Arturo Pavez y Luis Henríquez.

CENTRO DE PROPAGANDA DEMOCRATA QUIDORA.—En sesión celebrada el Domingo 28 del presente, con asistencia de numerosos correligionarios, se procedió a elegir la mesa directiva que regirá los destinos de este Centro durante el período de 1921, resultando elegidos los siguientes señores:

Presidente, Ramón Flores G.; secretario, Carlos Flores G.; tesorero, Manuel J. Martínez; directores, Belisario Paretti y Juan L. Valenzuela.

CANDIDATURA CORREA.— El Domingo último se efectuó una asamblea de los vecinos de la Población San Eugenio. Concurrió, especialmente invitado, el candidato a diputado señor Luis Correa R., numerosos vecinos de esta Pobuación, vecinos de la Población El Mirador y algunos demócratas de las comunas urbanas.

Presidió el acto don Juan de D. Ramírez, quien pronunció un corto discurso, en el cual saludó con palabras afectuosas al señor Correa R. y demás invitados. El señor Correa, al agradecer la invitación y los conceptos emitidos por el señor presidente, esbozó a grandes rasgos los principales puntos de su programa político. Al terminar, fué calurosamente aplaudido por la numerosa concurrencia.

Hicieron, además, uso de la palabra, entre otros, los señores Teodoberto Alvarez, Wenceslao Villar, Manuel Paredes. Terminada la asamblea, se sirvió un lunch, en el cual se reiteraron los buenos deseos de los amigos y se formularon los más fervientes votos por que el próximo Domingo tuviera éxito el triunfo de la candidatura del señor Correa.

—Se avisa a los adherentes a esta candidatura que la asamblea que estaba anunciada para el próximo Miércoles no se realizará, debido al escaso tiempo de que se dispone.

El Comité electoral se reune diariamente de 5 a 7 de la tarde, y de 9 a 11 de la noche, en la secretaría Bandera esquina de Catedral.

MANIFESTACION EN HONOR DE DON DIEGO ESCANILLA.—Un numeroso grupo de demócratas aprovechó el día de anteayer para conmemorar el 33.o aniversario de la fundación del Partido, y ofrecer una manifestación de simpatía al regidor don Diego Escanilla.

A las 5 de la tarde se celebró una concurrida asamblea en una quinta de la calle Juárez, presidida por don Agustín Ortúzar G., y con asistencia del presidente de la Agrupación Demócrata, don Eduardo Guzmán; del vice-presidente de la Agrupación y presidente del Centro Demócrata "La Unión", don Vicente Saldías, y varias otras personalidades del Partido. Hicieron uso de la palabra don Juan N. Castro y varios otros oradores, que hicieron recuerdos cariñosos de los fundadores de la Democracia, y especialmente de los sobrevivientes señores Malaquías Concha y Artemio Gutiérrez. En seguida, se sirvió un lunch durante el cual brindaron por el senador señor Torrealba, el diputado señor Juan B. Martínez; el 2.o Alcalde, don Nicasio Retamales; el regidor señor Escanilla, don Juan Araya Escón, don Rafael Carranza y otros amigos personales del señor Escanilla. La fiesta terminó en medio de un grande entusiasmo y vivas a la Democracia y al señor Escanilla

CANDIDATURA RETAMALES.—El Miércoles, a las 8 1|2 P. M., en Chacabuco 14-A, se reunirá el Comité central de esta candidatura. Se ruega la asistencia.

El registro de adherentes se encuentra a disposición de las personas que deseen firmarlo, todos los días de 5 a 7 1|2 P. M.

Para hoy Martes, a las 8 1|2 P. M., está citada la comisión que tiene a su cargo la organización de la manifestación a los señores Concha y Gutiérrez.

CUARTA COMUNA ESTACION.—El Miércoles, a las 8 1|2 P. M., se llevará a efecto la recepción del nuevo Comité comunal y en consecuencia, quedan citados todos los miembros de la 4.a comuna.

CANDIDATURA SANTIAGO LABARCA L.—Anoche, a la hora de costumbre, celebró sesión este Comité.

Se dió cuenta de numerosas nuevas adhesiones.—Asimismo se dió cuenta de que en la Asamblea Radical de Concepción había sido presentado don Santiago Labarca, por la juventud radical, como candidato a diputado. Hubo acuerdo unánime para estimar que esta simpática actitud de los radicales de provincia debía considerarse como un saludo a la bandera y como una protesta por las persecuciones de que ha sido víctima el candidato. Además, se leyó la lista de adherentes que llevará la presentación que se hará a la Asamblea, not. lose entre ellos los siguientes asambleistas: Abraham Koning, Lorenzo Claro Lastarria, Pedro Daza B., Carlos Vicuña Fuentes, Luis Castillo J., Eulojio Rojas Mery, Héctor Salas Iñáñez, Abel Gutiérrez A., Dr Julio Bustos, Manuel Corvalán, Roberto Parragué, Evaristo Molina, Alejandro Ugarte Smith, Manuel E. Aguilera, Ulises Vergara, Ricardo B. Quijada, Pedro Castro, Manuel Vargas, Luis Parragué, Emilio Gamblé Pedro Avalos, Javier Marín Silva, Ismael Morales, Juan Serendero.

Se acordó por último reunirse el Viérnes próximo.

PARTIDO LIBERAL-DEMOCRATICO

COMUNA QUINTA NORMAL.—Un numeroso grupo de miembros del Partido Liberal-Democrático de esta comuna y de caracterizados vecinos de ella, han constituído un Comité político para trabajar por la candidatura a regidor municipal del señor Oscar Salas Zubicueta. Las adhesiones a esta candidatura se reciben diariamente en San Pablo N.o 4256 donde funciona la secretaría de ella.

PARTIDO CONSERVADOR

CENTRO CONSERVADOR DE LA 10.a COMUNA.—Ayer, a las 3 P. M. se inauguró ante una crecida concurrencia, el nuevo Centro comunal.

Se procedió a elegir Directorio, que quedó compuesto de los señores José Luis Lobos, Alberto Lyon Peña, Rogelio Núñez, Eugenio Pino y Vicente Díaz. En medio de grandes aplausos fué recibido el resultado de la votación, haciendo uso de la palabra, diversos señores asambleistas.

Reumatismo
GOTA, NEURALGIA, DOLORES DE LOS HUESOS?
LICOR DE LOS ARABES
Purifica la sangre, cura humores, enfermedades venéreas y de la piel.

Arriéndase Local
Céntralísimo, un paso Plaza Armas, entrega inmediata y apropiado para oficina. Dirigirse:
COMPAÑIA 1020

CIGARRILLOS
CASINO
con tabaco hebra y boquilla. Ambré: 50 centavos el paquete.

Colchones
A los comerciantes, dueños de Hotel y establecimientos de beneficencia ofrecen a precios sin competencia.
Fabrica, Copiapó 333
Al llegar a Maestranza.—

BIBLIOTECA POPULAR
JOSE BERNARDO SUAREZ
CHILOE ESQ. ÑUBLE
Abierta de 2 a 9 P. M
Agradece cualquier envío de obras que se le haga.

CARNICERO
Cortador competente ocupación de porvenir.
Av. MATTA 725

PARA CURAR UN RESFRIADO EN UN DIA
todo el mundo toma el LAXATIVO BROMO QUININA (Pastillas). Los boticario devolverán el dinero si deja de curar. La firma de E. W. Grove se halla en cada pastilla. Hecho por la PARIS MEDICINE Co. St. Louis. E. U. de A.

PRO-PATRIA Y HOGAR
¿Ama Ud. a su Patria?, Ayude a salvar a sus compatriotas de los dos flagelos más inexorables que los están aniquilando: el alcohol y los males sociales.

Independencia Política
18
ARCA DE GARANTIA
Marca de Garantía
Independencia Industrial
PREGUNTE A SU MEDICO
Existe en nuestra mente respeto y una fe única por lo que es de origen extranjero; sin embargo, se fabrican en el país artículos tan buenos y tan como los importados.
Nosotros declaramos con satisfacción y orgullo que los nuestros productos que llevan la marca 18, son hechos en Chile. Además, en lo que a eficacia se refiere, en nada desmerecen a los productos extranjeros. Su bajo precio de venta los pone al alcance de la gente menesterosa.
Daube y Cía.

LA VUELTA A LA TIERRA

La inauguración del nuevo edificio del Instituto Agronómico que debe realizarse en la mañana de hoy, importa un paso de la más alta y considerable transcendencia para el interés nacional. Por un designio realmente simpático de nuestros destinos, la presencia del representante del Rey de España y de las Embajadas de los países amigos, realzará la importancia de esta ceremonia en condiciones que nos honran y nos enorgullecen, por cuanto en cierto modo ese buen querer internacional hacia Chile que la presencia de tan nobles huéspedes exterioriza, quedará asociado imperecederamente a un gran paso de nuestra colectividad en el camino del progreso.

La nueva instalación del instituto de estudios tan importantes para el bienestar y la prosperidad de los ciudadanos, marca la primera etapa de la vuelta de Chile por sus fueros de país agrícola. Durante el siglo XVIII y los doce primeros lustros del XIX, ha sido el nuestro un país triguero y ganadero por excelencia. Su exportación ha abastecido de cereales, de harinas, de carnes y de cueros o lanas, mercados tan florecientes en esta materia hoy día como los de la Argentina y Estados Unidos del Pacífico. Fuimos el granero de la América antes de que una involuntaria e incomprensible mutación de nuestras potencialidades productoras nos convirtiera en mineros y manufactureros para pasar rápidamente a tributarios alimenticios, bajo un régimen de creciente carestía de la vida, de nuestros antiguos clientes y consumidores.

Ha sido preciso que el rudo acicate de las consecuencias de este abandono de toda política agraria, nos despertase a la realidad del peligro que nos amenaza. En materia de población ganadera, este país, llamado a ser como antaño un vasto criadero de vacunos y de caballares, se ha estado comiendo rápidamente sus reservas de carne sin poder reemplazarlas. La fiebre aftosa ha venido a disminuir aún más estas preciosas reservas y, ya lo hemos dicho en más de una ocasión, no sólo la alimentación del pueblo, sino las propias labores de la agricultura se han resentido en forma tan considerable por la ausencia de animales de servicio, que a no mediar la introducción de los tractores mecánicos, no habría sido posible levantar las últimas cosechas, por lo menos en la tercera parte de sus rendimientos.

La defensa de la población ganadera de nuestros campos, su fomento ordenado y talentoso, pasa a ser una de las ramas más importantes de esta ciencia de la conservación y del bienestar de un pueblo, que inspira las orientaciones de la agricultura.

La extensión sembrada de trigo tiende a disminuir de una manera formidable en Estados Unidos y en Europa. Las cosechas actuales no se presentan como buenas en la mayoría de los países del mundo. Las restricciones impuestas por la situación financiera de esos países se unen así a las restricciones impuestas por el orden mismo de la naturaleza, para amenazar a la agricultura mundial con períodos de suma estrechez.

La situación de los productores de los campos chilenos es mejor, considerablemente mejor, por este capítulo y debemos sacar de ella todo el partido posible, tanto para aliviar el peso de los contrastes sufridos anteriormente por nuestros agricultores como para asegurar definitivamente nuestros abastecimientos de los años futuros. Con una política sabia y ordenada, podemos no sólo resolver el problema del abaratamiento de la vida en las ciudades, sino también afianzar una corriente de riquezas por medio de la exportación de excedentes de las cosechas sobre los consumos, excedentes que pueden ser mayores de día en día.

La vuelta a la tierra es una de las preocupaciones principales de los países que se reconstruyen económicamente después de la guerra. La ruda necesidad de los tiempos que corren ha traído en Francia y en otros países europeos, medidas cuya índole es aun desconocida en Chile, como la movilización agrícola, que ha llevado a las faenas de los campos en ciertas épocas del año a todos los alumnos de las escuelas. Francia ha dedicado también especial atención a la instrucción agraria femenina, y de este modo ha podido reforzar hasta con dos millones de personas en muchos casos la ruda y afanosa tarea de arrancar de la tierra el máximum de los abastecimientos.

Nuestro país tiene características admirables para emprender los cultivos de todos los climas y la producción de la mayoría de los árboles frutales y de las plantas alimenticias que son el patrimonio exclusivo de cada uno de los demás países del mundo. Nos falta divulgación de conocimientos técnicos y prácticos, método y distribución científica de las labores campestres, en suma: un gran establecimiento docente que sea capaz de equipar año por año una generación de hombres capaces de explotar la inmensa, la fabulosa riqueza que duerme en el seno de la fertilidad intocada de nuestros valles y llanuras.

Sea, pues, la vida del aula que hoy se abre todo lo próspera y fructífera posible, para que bien pronto cada una de nuestras zonas agrícolas pueda contar con una institución análoga. Llegará redoblado entonces hasta el Ministro de Industria, señor Jaramillo, el aplauso público que se le tributa hoy, que lleva a término una obra que hace renacer justas esperanzas para la causa del bienestar y de la prosperidad nacionales.

EL REGIMEN Y LA ADMINISTRACION MUNICIPALES

Menos atrayente pero no menos importante, menos brillante pero no menos útil que la política, la vida municipal transcurre entre nosotros un poco a trasmano, en una especie de semiobscuridad, casi como a ocultas de la opinión pública, o mereciendo de ésta sólo conceptos despectivos muy generalizados, que ya nadie examina ni discute. Se está, a lo sumo, atento a los yerros en que incurren los Municipios, para censurarlos; pero no se aprecian debidamente los esfuerzos que muchos de ellos realizan para cumplir la misión que les está encomendada por la Constitución y por la ley, luchando con los malos hábitos de la población, con la deficiente preparación del personal que les sirve, con la escasez cada vez mayor de las rentas de que pueden libremente disponer.

Entretanto la verdad es que la vida municipal, bien comprendida y tomada como la define y especifica la ley, abarca buena parte de los servicios públicos que más de cerca afectan a la sociedad; y en Chile mismo, a pesar de que reina alguna confusión entre lo "municipal" y lo "fiscal", es muy amplia la esfera de acción que corresponde a los municipios.

¿Que no entra, en efecto, en la vastísima enumeración de atribuciones y de obligaciones que la ley otorga e impone a las Municipalidades? La salud física y moral de las poblaciones, el fomento de la prosperidad económica, la seguridad de las personas y las propiedades, el estímulo de la cultura escolar y social, todo cuanto de algún modo se relaciona con el bienestar de los habitantes y contribuye a él, se halla librado, en grado mayor o menor, a la atención de las municipalidades, y puede ser una realidad benéfica siempre que éstas asuman en forma el rol que se les asigna.

Esta amplitud de funciones no fué siempre concedida a los Municipios: la ley de 1854 y la de 1887, que mantenían a estas corporaciones en dependencia demasiado estrecha del Poder Ejecutivo, limitaban también considerablemente su acción. La amplitud actual corresponde al período de régimen autónomo, ensayado con éxito vario, y en medio de acerbas críticas, pero a cual hay sin duda conveniencia en mantener, como manifestación y conquista, que es, del espíritu descentralizador y democrático.

No se puede negar que, durante sus treinta años de experimentación, la Comuna Autónoma ha motivado severos comentarios y dado también origen a ruidosos procesos legales y de opinión, al punto de haber movido el ánimo de no pocas personas ilustradas en el sentido de provocar una reforma o rectificación del régimen, por inadecuado para el país. Si bien se mira, el ensayo fué demasiado repentino y demasiado general para que no presentara a la malicia humana oportunidad que aprovechar. La ley, por otra parte, adolecía de deficiencias considerables, sobre todo en cuanto dejaba a los Municipios sin la fiscalización que en todo tiempo deben tener sobre sí, y que era más de rigor en los comienzos de un régimen caracterizado por la reacción contra la antigua sujeción de estas corporaciones al Poder Central.

Hoy, preciso es reconocerlo, se han llenado con éxito algunos de esos vacíos, cuando se hace, por ejemplo, intervenir legalmente al Tribunal de Cuentas en el examen de las cuentas municipales, y cuando se somete a la aprobación previa del Senado la contratación de empréstitos extraordinarios. Y existen proyectos destinados a hacer más y más efectivo el control bien entendido del ejercicio municipal.

Hoy se encuentra, por lo demás, en más adelantada etapa de su desarrollo la cultura política, y quizá también la aptitud administrativa de los ciudadanos; y parece lógico esperar que, ejercidas por las autoridades competentes las facultades de control o fiscalización, y debidamente dotados de recursos los Municipios, —lo que es fundamental— éstos vayan mejorando las condiciones de su administración autónoma.

Hasta ahora, lo que ha ocurrido, a la vista de la incompetencia y el desorden municipales, es que algunos servicios de este carácter han sido tomados a su cargo por el Estado, en términos que nos hemos acostumbrado a mirarlos como genuinamente fiscales. Esta forma de atentar contra la integridad de los servicios y de la autonomía municipal tiene su explicación en la necesidad de atender con eficacia servicios importantes que en manos de los Municipios habrían dejado mucho que desear, como los de agua potable y desagües. Pero al reconocerlo así, también se ha manifestado en el Congreso de Gobierno Local un voto encaminado a procurar que, en vez de substraer a los Municipios servicios que les son propios, se les vaya preparando para dejarlos en condiciones de atenderlos de manera eficiente.

Y ha ocurrido también, como en repetidas ocasiones los hemos recordado, que el Congreso se ha habituado a disponer de las rentas de los Municipios en proporción tal que casi ha venido a dejar a éstos inhabilitados para el ejercicio regular y completo de sus actividades propias.

¿Debe subsistir esta situación, tan contraria al espíritu y a la letra de la reforma de 1891, y que, por doble motivo, contribuye al desprestigio de las Municipalidades, al substraerles parte de sus funciones y dificultar el libre manejo de sus rentas, o sea limitar el desenvolvimiento normal de su acción? Creemos que no, y que por el contrario, se impone como una necesidad impostergable al próximo Congreso la revisión de la ley municipal para dar mayor eficacia a sus facultades, dentro de una prudente fiscalización que garantice el buen servicio público.

Es claro que no se puede pensar en devolver de pronto a manos de las Municipalidades los servicios que el Estado tiene ahora a su cargo y que en rigor competen a aquéllas. Pero lo que reviste carácter de posibilidad, y aún de imperioso deber, es adoptar las medidas necesarias para que los Municipios tengan, en el período próximo, los recursos que se sabe van a faltarles a causa de hallarse comprometida por leyes especiales la inversión de una parte excesiva de sus rentas.

Y esto es más urgente porque nos hallamos ya en vísperas de la renovación del personal en las Municipalidades y en oportunidad de procurar que se incorporen a éstas vecinos capaces y honorables. Lo cual será difícil de obtener, si los Municipios carecen de prestigio verdadero y de las rentas adecuadas a sus necesidades; porque no habrá persona sensata que quiera tomar parte en una administración municipal, que de antemano anuncia y asegura ineludibles y forzosos déficits legales.

SILLAS

Para fiestas y banquetes, arrienda cualquier cantidad

"LA EQUITATIVA"

DELICIAS 851 — — TELEFONO 2473

El comercio chileno - argentino

A propósito de una curiosa carta del secretario de nuestra Legación en Buenos Aires, hemos recibido la siguiente carta:

"Señor Director de LA NACION. —Santiago de Chile.

Distinguido señor:

Según informa "La Prensa" de esta capital, en la edición de ayer de "El Diario Ilustrado" se ha publicado en Santiago una carta del Secretario de nuestra Legación en ésta, señor Kloss, en la que este funcionario trata ámpliamente la cuestión relativa al intercambio comercial entre Chile y la Argentina. Como por la investidura diplomática del señor Kloss pudiera creerse que sus informaciones sobre el tema indicado provinieran de fuente oficial y en tal caso pudiera aparecer yo, en mi carácter de representante comercial de Chile, solidarizado tácitamente con tales manifestaciones periodísticas—hechas, sin duda, a mero título personal—ruego al señor Director se sirva dar cabida en las columnas de ese diario a la carta que tengo el agrado de remitirle adjunta, y que hoy ha sido entregada al señor Kloss.

Agradeciendo anticipadamente lo que la cortesía del señor Director quiera hacer en el sentido indicado, me es grato aprovechar la oportunidad para saludarle atentamente y repetirme su muy atto. y S. S. — **T. Maquieira**, Cónsul General de Chile en Argentina".

La carta en referencia, dice así:

"Buenos Aires, 23 de Noviembre de 1920. — Señor don Alberto Kloss Basaure. — Presente.

Mi estimado Kloss:

Acabo de leer en "La Prensa" de hoy la trascripción telegráfica de una carta de usted por la que, impulsado, sin duda, por los móviles incontenibles y tan simpáticos de su reconocido espíritu público, usted da a conocer al país sus importantes vistas respecto del intercambio comercial chileno-argentino, tema que sacudió vivamente su ágil espíritu durante las conferencias del señor Vial Solar.

Muy interesantes las informaciones que usted proporciona a sus lectores: "Buenos Aires' es un emporio comercial que consume grandísimo número de artículos alimenticios", "la langosta (alimento oligarca, según su concepto) tiene justa fama y buen mercado"; también "conviene apuntar las frutas frescas, manzanas, peras, ciruelas y pasas, nueces y castañas, cuyo consumo es colosal". Igualmente, da cuenta a sus lectores de que estuvo invitado a comer al Jockey Club y de que, por no haber vino chileno en las bodegas del aristocrático establecimiento usted "se sintió sonrojado". Igualmente, informa que estuvo en Mar del Plata, **en el Hotel Bristol** y encontró un vino etiquetado con la marca "Santa Clara", "desconocida en este mercado" y que valía $ 6.50 la botella y, finalmente, usted declara a sus lectores que se siente avergonzado al manifestar que **"fuera de los descarozados (vulgo "orejones") no viene de Chile, hoy por hoy, ninguna otra cosa"** (sic.)

No quiero que un tan buen y leal amigo como usted siga pasando estas vergüenzas en Buenos Aires al creer que Chile sólo manda "orejones" a la Argentina. Sólo en los días comprendidos entre el día 1.o y el 19 del presente mes de Noviembre, para dar a usted la estadística más reciente, Chile ha vendido a la Argentina, aparte de otros artículos en menor cantidad, los siguientes:

	Kilos
Cebada malteada	402.491
Maderas	194.440
Porotos	143.569
Carbón (en briquetas)	138.120
Arvejas	90.000
Lentejas	50.551
Nueces	10.571
Orejones	8.820

Como usted ve, sus orejones son los que viene en menor cantidad. Los comprobantes de esta estadística están a su disposición en este Consulado General.

Con respecto a su pesimismo sobre el actual intercambio, me permito recordarle que el comercio entre Chile y Argentina hasta el año 1913 no alcanzaba a cuatro millones de pesos oro de 48 d. En 1918 el intercambio subió a cerca de $ 18.000.000 oro de 48 d., cantidad que no sería extraño que fuera superada en el presente año. Tampoco estará de más que le recuerde que sólo en cebada malteada, en 1918, Chile vendió a la Argentina por valor de $ 3.324.546 oro de 48 d., en nueces $ 451,677, en azufre $ 277,040, etc., etc., y, seguramente le será agradable saber que, según **estadística argentina**, las exportaciones chilenas superaron a las exportaciones argentina en forma considerable, durante el año próximo pasado, tornándose favorable a Chile la balanza comercial en más de $ 5.000.000 oro de 48 d

Si usted desea saber los precios de todos los productos chilenos que se venden o pueden venderse en Buenos Aires, datos que usted declara en su carta serle imposible obtener por el momento, consulte el propio archivo de la Legación a que usted presta su valioso concurso; allí encontrará usted un memorándum remitido por este Consulado General con fecha 18 de Agosto último, y en el que no sólo se consignan todos los productos chilenos que se venden actualmente o puedan venderse en Buenos Aires, sino que hallará también los nombres y dirección de los principales compradores argentinos, el valor de los fletes, el valor de los derechos aduaneros, derechos adicionales, etc., etc.

Con mis felicitaciones por ésta su iniciación en las actividades de la vida comercial y sobre todo por el alto y desinteresado espíritu que lo guía, me complazco en repetirme su muy atto y S. S. y amigo. — **T. Maquieira**, Cónsul General de Chile en Argentina".

ESTA COMPROBADO QUE

El Cambio

son los mejores cigarrillos que existen a 50 CENTAVOS

Zona Central

Vendemos con facilidades de pago

BUEN FUNDO

De muy buenos terrenos abundantemente regados y muy buenos rulos adecuados para crianzas.— Campo de primer orden para siembras, chacarerías, pastos, etc. Cómodas casas y toda clase de construcciones necesarias para su explotación. Datos completos en nuestro:

DEPARTAMENTO DE FUNDOS

Freudenburg y Balmaceda

330 — MORANDE — 330

CONGRESO NACIONAL

Reunión parlamentaria, en 29 de Noviembre de 1920, con el objeto de recibir a S. A. R., el serenísimo señor don Fernando María de Baviera y Borbón, Infante de España, y a la Embajada que concurren a la conmemoración del IV Centenario del descubrimiento del Estrecho de Magallanes

Presidencia del señor Claro Solar

(Versión oficial)

Ocupaban los demás asientos de la Mesa Presidencial S. A. R. don Fernando María de Baviera y Borbón, el Presidente de la Cámara de Diputados don Guillerco Edwards Matte y los secretarios de ambas Cámaras señores Enrique Zañartu Eguiguren y Alejandro Errázuriz Mackenna.

Asistieron los señores senadores:

Aldunate Solar Carlos
Alessandri Arturo
Alessandri José Pedro
Ariztía Rafael
Barros E. Alfredo
Concha Malaquías
Concha S. Juan Enrique
Echenique Joaquín
Edwards Guillermo
Errázuriz Ladislao
Freire Fernando
González Errázuriz Alberto
Letelier Silva Pedro
Ochagavía Silvestre
Ovalle Abraham
Rivera Guillermo
Urrejola Rafael
Valdés Ricardo
Valenzuela Régulo
Varas Antonio
Yáñez Eliodoro
Zañartu Enrique
Zañartu Héctor.

Y los señores diputados:

Adrián Vicente
Aguirre Cerda Pedro
Aldunate Echeverría Luis
Barrenechea Manuel J.
Boza Lillo Agustín
Briones Luco Carlos
Briones Luco Ramón
Burgos Varas Enrique
Bustamante J. Javier
Castro de Carlos
Cereceda Luis A.
Claro Lastarria Samuel
Concha Rodríguez Luis Ambrosio
Correa Roberts Hernán
Cruzat Vicuña Manuel
Edwards Matte Guillermo
Errázuriz Tagle Jorge
Fernández Belfor
Ferrada Ibáñez Miguel
Ferrera César
Garcés Gana Francisco
García de la Huerta Manuel
García S. Ignacio
Guzmán Montt Jorge
Guzmán Moreno Fernando
Hederra Manuel
Herquñigo Alejandro
Herrera Lira José Ramón
Jaramillo Armando
Lavanderos Eduardo
Lezaeta Acharán Eleazar
Montt Lorenzo
Opazo L. Eduardo
Orrego Luco Luis
O'Ryan Manuel J.
Paredes Róbinson
Peragallo Roberto
Pereira Guillermo
Pereira Ismael
Porto Seguro Luis
Prat Arturo
Ramírez Frías Tomás
Ramírez Rodríguez Pablo
Rivas Vicuña Pedro
Rodríguez Bravo Saladino
Rodríguez Carmona Enrique A.
Rosselot Alejandro
Ruiz Bahamonde Carlos Alberto
Ruiz de Gamboa Arturo
Sierra Wenceslao
Silva Cortés Romualdo
Silva Maquieira Fernando
Silva Sepúlveda Matías
Silva Somarriva Jorge
Smitmans Augusto
Somarriva Marcelo
Urrejola José Francisco
Urrutia Zañartu Alejandro
Urzúa Jaramillo Oscar
Valdés Fontecilla Máximo
Vargas Manuel
Vidal Garcés Francisco
Yrarrázaval Miguel Luis.

Y los señores Ministros del Interior, de Relaciones Exteriores, Culto y Colonización, de Justicia e Instrucción Pública, de Hacienda, de Guerra y Marina y de Industria, Obras Públicas y Ferrocarriles.

Se hallaban también presentes:

Excmo. señor don José Francos Rodríguez, Embajador de S. M. el Rey de España;

Excmo. señor don Alberto d'Oliveira, Embajador del Portugal;

Excmo. señor don Joseph H. Shea, Embajador de Estados Unidos de Norte América;

Excmo. señor doctor don José Manuel Cardoso de Oliveira, Embajador del Brasil;

Excmo. señor don Fulgencio Moreno, Embajador del Paraguay;

Excmo. señor don Carlos Noel, Embajador de la República Argentina;

Excmo. señor don Carlos Uribe, Embajador de Colombia;

Excmo. señor don Enrique González Martínez, Embajador de México;

Excmo. señor don Eugenio Martínez Thedy, Embajador del Uruguay;

Excmo. señor don John C. T. Vaughan, Ministro Plenipotenciario en Misión Especial de Gran Bretaña;

Excmo. señor don José Vidal y Caro, Ministro Plenipotenciario en Misión Especial de Cuba;

Excmo. señor don José Rafael Bustamante, Ministro Plenipotenciario en Misión Especial del Ecuador;

Excmo. señor don Tito V. Lisoni, Ministro Plenipotenciario en Misión Especial de Venezuela;

Excmo. señor don Benedicto Aloisi Masella, Nuncio Apostólico, Decano del Cuerpo Diplomático;

Excmo. señor don H. Charmanne, Enviado Extraordinario y Ministro Plenipotenciario de Bélgica;

Excmo. señor don Hendrik van Oordt de Lauwenrecht, Enviado Extraordinario y Ministro Plenipotenciario de Holanda;

Excmo. señor don Manuel Walss y Merino, Enviado Extraordinario y Ministro Plenipotenciario de España;

Excmo. señor don H. Lefeuvre Meaulle, Enviado Extraordinario y Ministro Plenipotenciario de Francia;

Señor don Otto Gumprecht, Encargado de Negocios de Alemania;

Señor don Juan Dávila Solera, Delegado de Costa Rica;

Señor don Julio Pérez Canto, Delegado de Guatemala;

Señor don Pablo Emilio Bareyre, Delegado de El Salvador;

Señor don Adolfo Esquivel de la Guardia, Delegado de Panamá;

Señor don Oscar Valenzuela Valdés, Delegado de Honduras.

Ministros de la Corte Suprema de Justicia y de las Cortes de Apelaciones de Santiago, Sub-secretarios de Estado, miembros de la Universidad, de la Municipalidad y de otras corporaciones e instituciones nacionales, Intendente de la provincia y diversos funcionarios de la administración pública.

El señor CLARO SOLAR (Pre-

HOY APARECE

HOGAR

Impresiones de viaje por Al. Precio: $ 3.50. Casa editora:

Librería Nascimento

Ahumada 272 y 265

Se vende en las principales librerías.

El Viernes próximo, aparece.

"LA SEÑORITA ANA"

Novela de Rafael Maluenda.

Sitios Vendo

AVENIDA MACUL.— De esquina con frente a tres calles.— Sitio cerrado con murallas de cal y ladrillo al frente, laterales y fondo de adobe. Casita para cuidador compuesta de cuatro piezas, techo de zinc. Plantaciones de árboles frutales. Mide 96.18 metros de frente por 200.80 metros de fondo. **Precio: $ 4.50 metro cuadrado.**

GORBEA.— Próximo a Avenida República.—Mide 20 metros de frente por 38 de fondo, con una superficie aproximada de 760 metros cuadrados. Casita que consta de cuatro piezas. Alcantarillado. Reconoce deuda a la Caja Hipotecaria. **Precio: $ 36.000.**

AVENIDA MACUL.— Sitio cerrado y plantado con árboles frutales; casa compuesta de cuatro piezas, cochera, agua corriente y potable. Mide 3,935 metros cuadrados de superficie. **Precio: $ 38,000.**

COPIAPO.— Sitio cerrado con murallas. Mide 2,060 metros cuadrados de superficie, apropiado para instalar industrias o construir propiedades de renta. Reconoce deuda a la Caja Hipotecaria. **Precio: $ 40,000.**

Carlos Ossandón B.

168 — BANDERA — 168

LA BOTICA ITALIANA

vende únicamente

Neosalvarsan Alemán

importado directamente

1020-HUERFANOS-1020

WEINSTEIN y Cía.

Al efecto el señor Ministro de Industria, en conocimiento de esta nueva obra, expone:

"El Ministro de Obras Públicas, saluda atentamente al señor editor del libro **"Lo que Chile puede vender"**, y desea completo éxito a esta iniciativa de propaganda que dé a conocer en el exterior las riquezas naturales y el estado actual de las industrias en Chile."

Un libro, concebido según el plan que me ha sido dado a conocer, prestará un gran servicio al país, a los productores industriales y a los capitalistas extranjeros que deseen emplear bien sus capitales en un país que ofrece plenas garantías."

"LO QUE CHILE PUEDE VENDER"

ES EL TITULO DE UNA NUEVA OBRA

Nuestra producción nacional revelada en este libro de gran propaganda para el extranjero y de cuya utilidad nacional creadora de nuevos vínculos comerciales para nuestros fabricantes e industriales es recomendada por los señores Ministros extranjeros acreditados en esta capital como el exponente más valioso de lo que el país produce y puede vender a los mercados del exterior.

APARECERA EN ENERO DE 1921

JULIO COLLADO JOFRE, Editor-SANTIAGO-CASILLA 1017

sdente).—El Congreso de la República tiene la honrosa satisfacción de recibir la visita que el representante de Su Majestad Católica y el Embajador de España han querido hacerle, y se congratula muy especialmente de ella, ya que habrá de redundar en intereses recíprocos para esta República y para la Monarquía.

Los sentimientos de adhesión y de simpatía del pueblo de Chile hacia España los habéis podido aquilatar desde que pisastéis por primera vez tierra chilena en las playas de Arica. A este sentimiento de adhesión de todas nuestras clases sociales, verdaderamente espontáneo, porque nace de lo íntimo del corazón y de lo íntimo del alma, no podía permanecer indiferente el Congreso de Chile, que personifica, por decirlo así, a todas las clases de este pueblo, ya que gozamos en nuestra República del sufragio universal para las elecciones de sus senadores y diputados.

Por lo tanto, el Congreso de Chile, que responde al sentir nacional porque lo representa, ha querido asociarse a estas fiestas de simpatía hacia España, recordando hechos gloriosos de su Historia, y ha encargado a una Comisión de senadores y diputados que manifiesten estos sentimientos hacia Su Alteza y hacia la distinguida Embajada de España.

Puede usar de la palabra el honorable senador por O'Higgins señor Aldunate Solar.

El señor ALDUNATE.—La visita que en este momento recibimos de S. A. R. el Infante don Fernando de Baviera y Borbón, representante especial de S. M. don Alfonso XIII y de la Embajada española en las fiestas magallánicas, es un honor que me apresuro a agradecer a nombre del Senado y de que se conservará permanente testimonio en nuestros anales.

El IV centenario del descubrimiento del Estrecho que une el Océano Atlántico con el Pacífico, a través de la tierra chilena, es el primero que Chile independiente ha podido celebrar, invitando a los Gobiernos de los países más ligados a tan fausto acontecimiento. Y lugar preferente, al lado de la patria del ilustre marino portugués, ha tenido que corresponder a la nación bajo cuyo patrocinio éste colocó su atrevida empresa, a la nación en que encontró corazones de bronce como el suyo, capaces de afrontar las dificultades de circundar un mundo desconocido con los débiles elementos de navegación de que disponía en aquella época, a la nación que le prestó franca y generosa ayuda, a la noble y denodada España.

Chile aprovecha esta ocasión feliz para rendir, por órgano de sus poderes públicos, homenaje de veneración y de respeto a la raza de nuestros antepasados. Nuestra historia, que es también la historia de la madre patria, está llena de hechos que patentizan el valor y la disciplina, el patriotismo, la lealtad, la perseverancia, el sentimiento de la propia dignidad y la conciencia del deber, el instinto de libertad e independencia y demás virtudes que en armonioso conjunto son tradicionales en el pueblo español, y brillaron también en las grandes figuras de los fundadores y organizadores de la República chilena. A estas cualidades se debe la conquista y civilización de esta parte austral del continente americano, donde no abundaban las fáciles riquezas, pero donde los espíritus guerreros y de empresa, encontraban ancho campo para sus inclinaciones generosas, y donde una tierra fértil y un clima favorable ofrecían segura retribución al esfuerzo humano.

Y nos es grato, después de cuatro siglos de pruebas y vicisitudes de todo género, saludar en la España del siglo XX, a una nación que surge animosa y floreciente de la vorágine que el continente europeo ha devorado tantas vidas, tantos cerebros poderosos, tanta ilustración y tanta riqueza acumulada desde que Magallanes entregó el mundo a las fecundas actividades del comercio.

Esta notable transformación no es debida exclusivamente a las circunstancias. Es la obra de la cordura del pueblo español, del talento y discreción de sus gobernantes y, en parte manifiesta, del esclarecido ingenio del Príncipe, que ha sabido injertar en la vieja cepa de la monarquía hereditaria, la savia vivificante de las ideas modernas, produciendo, así, un Gobierno constitucional, representativo y parlamentario, que es garantía de orden y de respeto de los derechos individuales y que nada tiene que envidiar a las repúblicas mejor constituídas de la América Latina.

De esta manera, la antigua metrópoli y la antigua colonia chilena fraternizan hoy, bajo regímenes independientes que tienen muchos puntos de analogía, en análogas aspiraciones de mejoramiento de sus instituciones y de solución de los problemas económicos y sociales de la hora presente.

Esta especie de solidaridad, que se extiende a todas las naciones latinoamericanas, inclusive el Brasil, y también el Portugal, no basada en pactos internacionales, sino en la mentalidad de una misma raza, tendrá que influir favorablemente en el concierto que forman las principales naciones del orbe para evitar la repetición de guerras funestas, para mejorar las condiciones del proletariado y para conjurar la anarquía.

El mundo no podrá reconstituírse sobre el fundamento de meros intereses materiales. Se necesita la fe de los altos ideales, la fe que inspiró a Colón el descubrimiento de América, la fe que inspiró a Magallanes el descubrimiento del Estrecho.

Serenísimo señor, señor Embajador, apreciamos en lo que valen vuestros méritos personales y el sacrificio que os habéis impuesto al aceptar la misión que estáis desempeñando y esperamos que las atenciones de la sociedad chilena suplan en algo los afectos del lejano hogar y que en la contemplación de nuestros valles y cordilleras, encontraréis algún recuerdo grato de los risueños campos de Castilla y Portugal y de las majestuosas montañas que fueron el baluarte de la independencia española y la cuna de muchos de los hijos de esta tierra.

El señor CLARO SOLAR (Presidente).—El honorable diputado por Llanquihue, don Luis Orrego Luco, puede usar de la palabra.

El señor ORREGO LUCO.— La Honorable Cámara de Diputados de Chile me ha conferido el honor tan alto como inmerecido para mí, de saludar a Su Alteza, al Excmo. señor Embajador y señores miembros de la Embajada que hoy nos honran con su visita, y en ellos y por medio de ellos, de saludar también a la Madre Patria, a esa noble nación española a la cual estamos unidos por los lazos imperecederos de la raza, del idioma, de los sentimientos, de las ideas y de los recuerdos de días de glorias inmortales.

Hace cuatroscientos años la historia del mundo llegaba a un punto decisivo y luminoso con la época de los grandes viajes, de los grandes navegantes y de los grandes descubrimientos. ¿Qué significaban esos descubrimientos geográficos para la historia del progreso humano? Voy a decirlo: eran el cumplimiento de una ley suprema de la historia, según la cual a medida que ampliamos los horizontes físicos, nos inclinamos al ensanche de los horizontes intelectuales, imprimiendo sello de predominio y de madurez al pueblo que los efectúa. Los grandes descubrimeintos geográficos y las colonizaciones amplían la esfera de influencia de los pueblos que las hacen; extienden los dominios de la ciencia y de la cultura humanas, comprueban sus leyes intelectuales, disminuyen la zona de misterio y de oscuridad que nos rodea y nos envuelve al través de la vida, nos mueven a resolver los problemas de la vida misma, las leyes biológicas. Todas las ciencias se encaminan al conocimiento de la naturaleza, en el cual no es posible avanzar sin el conocimiento del planeta que habitamos. La humanidad avanza por grados, lenta y dolorosamente, con hondos sacrificios, con ignorados padecimientos, y sólo aparecen en la superficie las cimas esplendorosas de los grandes inventos y de las ideas y de los descubrimientos que triunfaron.

A nuestra vista se presenta un ciclo heroico si volvemos la mirada hacia el pasado, a la época de los grandes navegantes, entre los cuales se cubrieron de gloria los portugueses y los españoles. Hace cuatrocientos años Vasco de Gama daba la vuelta al Africa resolviendo un gran problema náutico y geográfico, Colón descubría la América en busca de nuevos caminos al Oriente, Cabral en 1500 la costa del Brasil, y en 1513 Vasco Núñez de Balboa el Océano Pacífico y a la historia nos lo pinta hincado de rodillas, agradeciendo al cielo la dicha de haberle permitido a él, "hombre de tan humilde cuna y sin gran talento el haber ganado tan grande fama".

Ya Américo Vespucio había señalado la existencia del continente americano; había descubierto que no se trataba de una simple isla en el camino del Catai, cuando un marino audaz, un portugués, partiendo de las comprobaciones de Alvarez Cabral, en el Brasil quiso buscar un paso, por el sur del Continente americano, hacia el Pacífico descubierto por Balboa. Y este hombre, cuyas glorias celebramos, Hernando de Magallanes, emprendió el viaje al través de todos los peligros, sin víveres, sin derroteros, con tripulaciones sublevadas, azotado por vendavales, devoraba cuero reseco para alimentarse. Y luego combatiendo espada en mano por la civilización y la cultura, fué a morir entre indios, luchando como héroe, pero antes de caer, había tenido la gloria de descubrir el Estrecho de Todos los Santos, que la historia denomina de Magallanes, haciendo acto de justicia.

En una festividad de este orden, como la que hoy celebramos en Chile, existe un gran sentido simbólico. Celebramos no tan sólo el advenimiento de una era superior de cultura humana, sino también —lo que es aun más alto— la fiesta de la energía de la raza ibérica. Los grandes descubrimientos, los altos hechos, el anuncio de nuevas verdades, las nuevas etapas de la humanidad están marcadas con sacrificios que, para llegar hasta ellas es preciso hacer, por dolores que sufrimos en bien de nuestros semejantes, por la energía gastada en la lucha para la conquista de grandes verdades, en la comprobación de principios científicos en descubrimientos humanos.

La obra de los grandes navegantes preparó la conquista de América y el advenimiento, a la civilización, de un mundo nuevo. Magallanes fué el precursor indispensable de aquellos hombres heroicos que conquistaron mundos y que se llamaron: Hernán Cortés, en México; Francisco Pizarro en el Perú, y Pedro de Valdivia, en Chile. Su historia es un poema escrito por las lanzas españolas en la piedra de nuestras cordilleras y sobre la corteza de bosques ignorados, en donde caía herido de muerte Valdivia y se retiraban combatiendo, paso a paso, durante 20 horas, aquellos héroes que la historia ha designado con el nombre significativo de "los catorce de la Fama".

Los grandes actos de carácter internacional de nuestro tiempo, señores, junto con su significado moral e intelectual encarnan siempre un sentido positivo y económico. Los grandes descubrimientos geográficos como el de Magallanes, junto con señalar en el universo la situación de nuestro planeta, un nuevo sistema, vías comerciales, nuevas y nuevos climas y nuevas producciones, y montañas y tierras de cultura, y riquezas minerales de todo orden plantean también problemas de carácter económico, industrial y comercial que representan un avance positivo en la riqueza y en el bienestar de los pueblos. Y esas condiciones económicas no son cosa tan sólo del pasado, sino de actualidad presente.

Yo quiero señalar tan sólo a la consideración de vuestra mirada de estadistas, señores delegados, dos puntos de vuestro viaje. Habéis tocado a vuestro paso por nuestro territorio, la región del norte, lo que se denominaba el antiguo "despoblado de Atacama"; habéis puesto vuestra planta en áridos e inmensos desiertos por los cuales pasaron las primeras partidas de conquistadores en su viaje a Chile hará cosa de cuatrocientos años. A primera vista, sólo se contempla allí la desolación y la muerte. Durante siglos nadie habitó aquellos parajes que son hoy día, emporios de riqueza y poblaciones llenas de vida y de fuerza. Hará cosa de cincuenta años, dos chilenos implantaron allí la industria del salitre, de los fertilizantes destinados a renovar la vida de la agricultura de la vieja Europa, agotada por cuarenta siglos de cultura intensa y continua. Nuestro esfuerzo de raza española, nuestra energía y nuestro espíritu de trabajo han creado una inmensa riqueza en donde antes sólo existiera la miseria del desierto y el dolor de la esterilidad perpetua, en tierras sin agua y sin lluvias—nuestro espíritu de trabajo puso en acción, para bien de la humanidad, para contribuir a su alimentación y sustento, la poderosa industria de los abonos azoados, de los grandes fertilizantes. Habéis visto cómo han surgido en las llanuras desoladas los puertos, los ferrocarriles, las vías de comunicación, las oficinas elaboradoras de productos salitreros, y cómo se agitan y bullen la industria y el comercio. Allí podréis sacar acaso nuevas líneas de proyecciones económicas transcedentales para vuestra patria—que es también la nuestra.

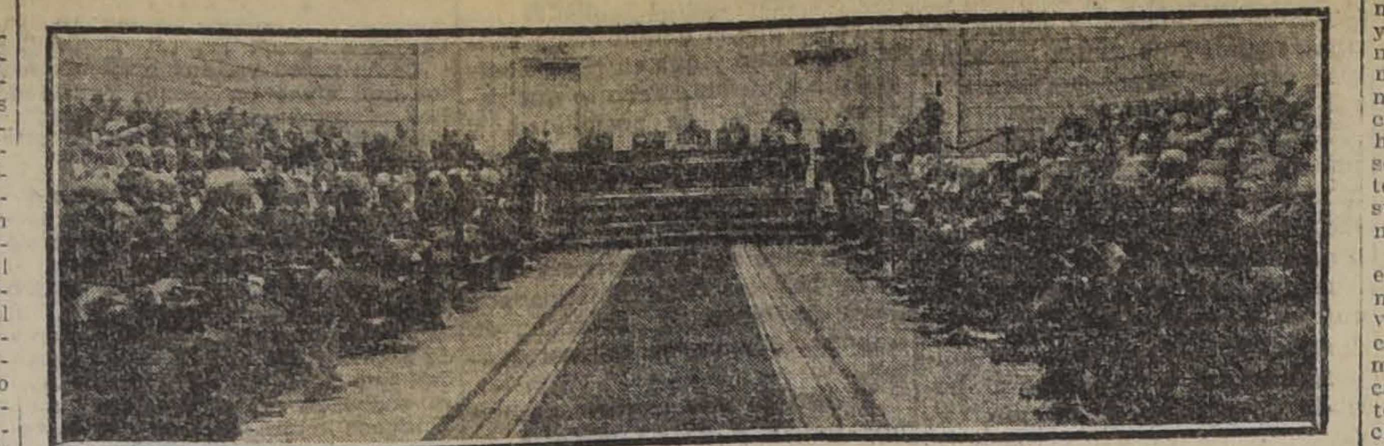

ASPECTO DEL SALON DE HONOR DEL CONGRESO DURANTE LA SESION SOLEMNE DE AYER

España, podría ser, en el Mediterráneo, el emporio, la fuerza económica concentradora de fertilizantes y salitres y distribuidora en los países Yugoeslavos, Siria, Egipto, Turquía, los Balkanes y Africa; para eso podría buscar un sistema de créditos de Estado y créditos particulares que le permitieran tanto a ella como a Chile un juego de báscula mercantil. Esta idea, que no es mía, ha sido ya insinuada por un gran Ministro y estadista italiano, por Nitti, con relación a Italia. España podría realizarla. Y dentro de este orden de ideas cabría para la marina mercante española un desarrollo importantísimo y considerable expansión de sus fuerzas comerciales.

Ahora, en el centro del país, tendréis ocasión de contemplar la energía de la raza en el desarrollo de la cultura de la tierra, regada en gran parte, por el esfuerzo del hombre, por trabajos considerables de canalización, por la obra, por la economía de nuestros labradores.

Y dentro de breves días, cuando lleguéis al sur de la República, a la zona del Estrecho de Magallanes, veréis estancias inmensas pobladas de millones de cabezas de ganados, con ciudades nuevas y florecientes y tierras que han contribuído a salvar las dificultades gravísimas producidas durante la guerra última para la alimentación del antiguo continente europeo. Y si recordáis, entonces, qué hace apenas medio siglo un sabio ilustre, el célebre Darwin, declaraba qeu eran aquellas tierras de maldición, estériles e inútiles para la vida y el progreso humanos, comprenderéis toda la fuerza de energía desarrollada por la raza para convertir el antiguo puerto denominado por los ingleses "Puerto del Hambre", en un centro importantísimo de actividad industrial y ganadera y de fuerza económica. Allí precisamente, se alzará en breve la estatua de Hernando de Magallanes, para recordar a los viajeros, como un himno de bronce, las grandezas inmortales de la raza ibérica, de españoles y de portugueses, superior a los contrastes, a desgracias al parecer abrumadoras, superior al tiempo y a la mala fortuna, confiada en el trabajo, en el esfuerzo, en la vida moral sin la cual nada valen ni prosperidades ni riquezas.

Alteza, señor Embajador, señores que ahora nos honráis con vuestra compañía; en breve, terminadas estas fiestas, volveréis a vuestra patria española, a esa tierra en donde reposan las cenizas de nuestros antepasados, y entonces recordad que nosotros somos los eslabones de una antigua cadena de generaciones que se suceden en la misma raza, en la misma familia, y que al pisar la tierra de Chile habéis comprendido que continuábais pisando la tierra de vuestra patria. Por nuestra parte, jamás podríamos olvidar que somos descendientes del Cid Campeador, de Gonzalo Fernández de Córdova; de Francisco Pizarro y de Hernán Cortés y Pedro de Valdivia, de Calderón y de Cervantes Saavedra, de Lope y de Quevedo, de Murillo y de Velásquez, de Zurbarán y de Goya, mezclados con la sangre de la raza araucana, que ha sabido resistir, por espacio de cuatrocientos años, en defensa de sus libertades y de sus fueros, de sus tierras y de sus dominios. Acordáos, como de cosa vuestra, de una raza leal, consagrada por completo al trabajo rudo de la tierra y de la industria, que cumple aquí, en el último rincón del mundo, con sus deberes de lucha y de progreso — de lucha por alcanzar los ideales democráticos propios de la vida moderna, y de alcanzarlos dentro de la evolución natural de las instituciones constitucionales implantadas. Estamos penetrados de que el progreso sólo es dable alcanzarlo mediante la realización de la justicia — de esa justicia que constituye el más alto de los ideales humanos sobre la faz de la tierra, junto a la superficie inmensa de los mares, bajo la bóveda infinita de los cielos.

He dicho.

El señor CLARO SOLAR (Presidente).—El honorable senador por Valdivia, don Eliodoro Yáñez, puede usar de la palabra.

El señor YAÑEZ. — Señor Infante de España y Alto Real personero de su nobilísimo Monarca, señor Embajador de Su Majestad el Rey, señores delegados y representantes del Gobierno y del pueblo de la Ibérica Península, os presento un especial saludo de bienvenida por encargo del Gobierno de mi país y como miembro del Congreso de Chile, que se honra con vuestra visita y rinde homenaje a vuestros merecimientos.

Os saludo en nombre de los hijos de esos rudos conquistadores españoles, tenaces de voluntad, recios de músculos y con corazón más grande que la grande anchura del pecho, que aquí vinieron a fundar un pueblo de pares en valor y fortaleza, trayendo en la mente la tradición de los fueros de España y colgada al arzón de su silla de aventureros una rama de aquel árbol de Guérnica, que habría de prender, siglos más tarde, en medio de las selvas araucanas, como signo de rebelión primero y como símbolo después de independencia y de libertad republicanas.

Os recibimos, los brazos abiertos, no sólo por vuestro noble linaje y altísima investidura, no sólo porque traéis cariñosa misión de fraternidad hispano-chilena, sino por algo más, que es para nosotros más grande y más querido. Es que somos España; es que al ver ondear bajo el cielo puro y azul de Chile, el rojo y gualda de los pendones de Castilla, sentimos el comando ancestral de la raza, que brota en el fondo del alma chilena, como brota, caudalosa y surgente, en los flancos de nuestra blanca montaña, el agua cristalina que va a fecundar en la llanura la tierra que labraron vuestros mayores.

Os recibimos, los brazos abiertos, porque con orgullo de raza, guardamos los penates de vuestras tradiciones y miramos como nuestra vuestra historia.

Os vemos y nos vemos en vuestros bridones de batalla, desde los flancos de Altobizcar, recorriendo la Europa, con el ronco clarín de Roncesvalles.

Os vemos como se ven las hazañas de los padres, venciendo al Trace fiero, del ancho mar en la llanura, y salvando la civilización en Lepanto como la salvaron los griegos en Maratón y Salamina.

Os seguimos en las carabelas de Colón y Magallanes, al surcar animosos el ancho mar-Océano, que era para las muchedumbres aterrorizadas, el piélago inmenso del vacío, y realizar la integridad global del mundo con un nuevo Continente, que vuestros tercios recorren desde los bosques impenetrables del Brasil hasta los confines de Chiloé, exclamando, como el jefe árabe, que ha faltado tierra a su valor antes que celo al servicio de España.

Y os sentimos llegar y hacer surgir, de entre las algas del mar, la Atlántida dormida; y os encontramos en todas partes de esta América, que entregáis a la civilización, después de ser, como lo decía Manuel Siurot en el histórico pesebre de la Rábida y de Huelva, en medio de delirantes ovaciones a Chile, después de ser aquí en esta América indígena, constructores de pueblos y blanqueadores de razas.

Y desde las altas mesetas mexicanas hasta las tierras bajas del Mar del Norte europeo, desde la selva verdegay del indómito Arauco hasta las regiones que quema y agosta el sol del Africa, en todas partes quedan las huellas de vuestra sangre y de vuestros sacrificios heroicos, que no hay un pedazo de suelo sin una tumba española.

Y no es esto sólo lo que forma vuestro orgullo y nuestra herencia; es la expansión espiritual de la raza, es la irradiación de la mente española, son vuestros poetas e historiadores, vuestros artistas y legisladores, que dominan e inspiran el mundo civilizado y señalan rutas al pensamiento humano.

¡Noble y gloriosa España! Tierra de amor, tierra de memorias, grande, opulenta, vencedora un día, sembrada de recuerdos y de historias! No es el pío Emperador romano, que es ante vos, feliz y triunfadora España, ante quien muda se postró la tierra que ve del sol la cuna y la que baña el inmenso mar americano.

Y la España fué.

Y tras la grandeza vino el descenso, como tras del esfuerzo viene el sopor. Y otros pueblos después y otras naciones se enseñorearon en sus mares tomaron de sus manos la antorcha civilizadora en la carrera del progreso; y hoy, restaurados los Alfonsos en el trono de Carlos V y Alfonso el Sabio, la España dormida despierta para sentir el sacudimiento de la gran guerra y entrar pujante y vigorosa en las nobles luchas del trabajo intelectual y material.

Y en esta tareas de resurgimiento del pasado evocador, y de unión en el camino del porvenir obscuro, venís aquí, como el navegante portugués, a enlazar los mares y buscar en las afinidades misteriosas del origen ancestral la simiente fecunda de la grandeza ibero-americana.

Bienvenidos seais, señor Infante de España, señor Embajador, señores delegados y representantes de la Madre Patria; bienvenidos seais a la tierra chilena; y al regresar a vuestros lares solariegos, decid al Rey-Caballero que aquí, a lo largo de las costas del mar de Magallanes y Balboa, está el pueblo de Chile, montando guardia de honor en las filas de esta raza que marcha hoy unida a la realización de sus grandes destinos mundiales.

El señor CLARO SOLAR (Presidente).—El honorable diputado por Santiago, don Roberto Peragallo, puede usar de la palabra.

El señor PERAGALLO.— Alteza, señor Embajador:

En los momentos en que venís sintiendo las cordiales y francas aclamaciones con que el pueblo de Chile os saluda, no necesitamos encarecer el sentimiento de honda gratitud y de adhesión afectuosa que se despierta en nosotros al ver en nuestro recinto a un Infante de España, con la alta representación personal de Su Majestad Católica el Rey don Alfonso XIII, y al representante de la nación española, por la grande honra que nos dispensan al venir hasta la tierra chilena a conmemorar, en la fraternidad sagrada de vínculos seculares, el suceso glorioso que junto con ser el punto inicial de nuestra historia patria, es también glorioso fasto de la sangre ibérica y de la historia de la humanidad entera.

Como la vista lejana de una alta cumbre trae a la mente la grandeza de la ingente cordillera sobre la cual se asienta el recuerdo del descubrimiento de Chile por Hernando de Magallanes, al hallar el paso que lleva su preclaro nombre, se une a la hazaña sin par de Sebastián Del Cano, circunvalador del mundo, y brilla en la memoria todo ese espléndido ciclo en que, por el esfuerzo de nuestra raza, realizó la familia humana una jornada trascendental en el rumbo feliz de su progreso.

Al rodear el globo, esos hombres no sólo dieron la mayor prueba experimental de la esfericidad y fijaron el marco de la Geografía, sino que, reconociendo las razas perdidas, procuraron un nuevo cimiento a la antropología y ensancharon los lindes de la lingüística, y yendo por los libres caminos del mar hacia la región antártica, contemplaron más de cerca que nadie antes, bajo el pabellón augusto de la noche, cómo daban ronda al polo en círculos de luz, nuestra dulce Cruz del Sur y nuestro espléndido Centauro, y Europa los vió llegar como testigos oculares de otro elemento precioso que en la mente del mayor de los astrónomos, el canónigo de Frauenburgo, iba apresurar el golpe que su genio asestaba poco después a las cristalinas esferas de Tolomeo y a los artificios epiciclos de la antigua astronomía.

Los bardos de la antigua Hélade, creadores de la epopeya, no soñaron jamás que las hazañas de aquellos héroes y semidioses que fantasearon, habían de ser superadas en el andar de los siglos por la maravillosa y viva epopeya de los navegantes y capitanes españoles que partieron a borrar el misterio de los mares arcanos y, cerrando la oscura época de las razas dispersas y desconocidas, llamaron a la mitad del planeta al concierto de la civilización cristiana para preparar el advenimiento de la solidaridad de todos los pueblos del humano linaje.

Desde siglos venía una parte de la familia humana en un movimiento divergente, el más propicio para aquella monstruosa variedad engendradora de los odios que aún ensangrientan la tierra; que la necesidad del vivir, por una parte, y por otra, las iras de las aguas y de los vientos, y el hambre y la sed, y las inclemencias todas a que está sometida la débil condición individual del hombre, lo habían llevado lejos al seno de lo desconocido, extravagando en un planeta sin linderos; hasta el punto de que grandes porciones de la humanidad parecían vencidas por la naturaleza física, así como ramas cortadas del árbol vivo; pero la parte superior de la naturaleza humana, donde viven la luz de la inteligencia y la fuerza de la voluntad, sublimadas en el ideal cristiano, inician el movimiento convergente para restaurar el conjunto, y toca a los esfuerzos de los hijos de Iberia abrir para la humanidad esta nueva jornada de la armonía del conocerse y comunicarse todos los pueblos entre sí, en ese derrotero supremo que, dejando muy por lo inferior los altibajos de la historia, marca por lo alto, como rayo de luz, la otra mayor armonía del "amaos unos a los otros", que brotó de los labios divinos de Jesucristo cuando fijó el rumbo a hombre y naciones.

Ese ideal movía el alma del Infante don Enrique y de Vasco de Gama, de Díaz Albuquerque y San Francisco Javier; ese ideal movió el alma de Colón y Núñez de Balboa, de Magallanes y Del Cano, de Hernán Cortés, Almagro y de Valdivia; en ese ideal van los exploradores del levante y del occidente, portugueses y españoles; hacia las puertas de la aurora los unos, por las islas oceánicas ecuatoriales esparcidas en el más turbulento de los océanos, cuyas bravezas canta Camoens, y los otros, siguiendo el camino del sol, penetran al gran continente que va de polo a polo, y en todas direcciones los revelan, de las bahías de California a las pampas argentinas, desde los Andes a la desembocadura del Amazonas, y, atravesando bosques, superando montañas, cruzando desiertos y, de paso, tumbando imperios, descubren con don Diego de Almagro los valles de Chile, avanzan acaudillados por don Pedro de Valdivia, hasta nuestra selva del sur, donde Ercilla, el guerrero poeta, da treguas a la espada para cantar su proeza y las de la gente araucana, que ya esgrime sus lanzas para la lucha de trescientos años.

Ante la evocación del esfuerzo colosal del genio español, vienen a la mente innumerables nombres de cosmógrafos y matemáticos hispanos, de inventores y sabios de todo género y, tras ellos de cuántos otros de los demás países de Europa, que fueron despertados a la investigación de la naturaleza y que multiplicaron los inventos y modos de conocer, gracias a ese estímulo, siguiendo todos, es verdad, las normas prescritas por el franciscanos, Bacón y por su no menos ilustre homónimo el canciller de Inglaterra. Hay que reconocer, señores, que en el turno providencial de la historia, en que, según la frase del genio francés, " el hombre se agita, pero Dios le conduce", no fué una coincidencia el que concurrieran en los albores de la edad moderna el allanarse los caminos del mundo el mirarse los hombres desde el más lejano oriente al occidente más remoto, como empinándose en sublimes curiosidades, al mismo tiempo en que Europa, llamada en los designios de Dios a ser la madre espiritual de todas las razas juntas, por manos de Gutenberg, mostraba el magnífico instrumento de la comunicación de las ideas.

Como selecto recuerdo cuyo perfume embriaga con alientos de nuevas fuerzas, es a través de los siglos, el glorioso pasado de nuestra raza; que su contemplación, lejos de enervarnos en las melancolías del bien perdido, nos exalta en la esperanza de nuevos altos destinos para vivir los nuevos días que ya se avecinan.

Ya ocupan las naciones sus altos sitiales para la deliberación sobre los grandes problemas de la humanidad; se ve avanzar a España, y avanza en ambiente de universal simpatía. . . Que ayer no más, en medio del cielo cerrado por la más formidable y horrorosa tormenta, mayor que las catástrofes de la naturaleza física, porque sus causas radican en el alma de los hombres, en medio de fragores del trueno y el horrible estrago de miriadas de rayos homicidas,, desde todos los campos de muerte y de llanto de la Europa desolada, se convertían hacia el lado de España las miradas y ademanes suplicantes de las madres y las viudas en llanto, de los macilentos huérfanos, de pensativos ancianos, de todos los que agonizaban en la pena de los amores idos. . . y del lado de España, se abría en el firmamento negro como un ojiva de cielo azul, ojiva de un encantado castillo de piadosa paz y esperanza, donde moraba el príncipe misericordioso, el valiente caballero. . . y fueron enjugadas infinitas lágrimas y aliviados innumerables seres de todas las ciudades y campos de la Europa doliente! . . . Todo ello porque el primer caballero de España es, cabalmente, Rey de España!

Avanzará la madre patria y su raza con no menos seguros pasos en lo venidero.

Si el carácter consiste en voluntad suficiente para regir la vida según los principios, de los pueblos podemos decir que tienen carácter aquellos que en más alta manera han influído su historia con su propia voluntad, y si aquellos principios no son sino la luz que nuestra razón descubre en las armonías morales de lo verdadero, lo bueno y lo bello con que Dios se va denunciando a sí mismo, para atraernos sin turbar nuestr no ejercitándola, claro es, entonces, que un plan providencial de la historia y la libertad de los pueblos se concilian en perfecto ritmo en todas las felices soluciones que consultan el bien de la especie humana.

Ahora bien, señores, medid, si es posible, mensurad las fuerzas morales del alma de una raza, y ved cómo la nuestra, cuando parece que hubiera llegado a un máximo de esfuerzo, que debiera marcar, según la dinámica de la materia, una curva hacia la decadencia, sorprende cómo, excediendo a sí misma, en estupendas renovaciones de su energía, a la manera del cóndor de nuestros Andes, que cuando parece abatir las fatigadas alas en una cumbre altísima, alza nuevamente el sereno vuelo para encumbrarse al firmamento cuya inmensidad le atrae. Y los siglos, que han sentido esas fuerzas de nuestra raza, dicen que, cuando los elementos latino-ibéricos y visigóticos se debatían en cataclismo sin precedente, surge la nación española forjada en cristianismo poderosa y floreciente; dicen que cuando este imperio, que ejemplarizó durante cuatrocientos años, Europa, se cuartea y derrúmbase un día en Guadalete, al choque de la invasión agarena, es para renacer de nuevo en las sagradas montañas de Asturias y crecen en avance de ocho siglos de duro pelear, al grito de Dios y de la Patria, hasta el día en que Isabel la Católica penetra victoriosa en el alcázar de Granada, ¡que, realizada la unión política de los reinos cristianos, por cetros que reunió el amor, no desmaya el carácter de ese pueblo ni le aduermen laureles seculares, porque ya la gran reina y Cristóbal Colón están concertados en la locura sublime de la revelación del nuevo mundo; que la estupenda epopeya se realiza, y que cuando, civilizada la nueva estirpe de la progenie rompen las débiles naciones el vínculo político, no es, señores, nó, el fenómeno de la disolución de lo grande, que se disgrega en la nada de lo pequeño y de lo obscuro, sino la nueva creación en que nuestra raza aparece formando el más hermoso conjunto de naciones hermanas que antes jamás la tierra viera.

Ya vienen los nuevos días para el mundo, que cansado y rendido alienta en esperanzas grandes, porque del fondo de todos los seres humanos, llamados a la felicidad, se alza un clamor de justicia, cuya satisfacción es querida en los designios de Dios y que toca realizar libremente sobre la tierra a los hombres de buena voluntad: formidable problema que compromete el esfuerzo de todos los hombres y de todos los Gobiernos por virtud del régimen de opinión que la democracia impone no sólo dentro de cada Estado, sino en fuerza de la perfección misma del organismo universal, que permite a un hombre del más apartado rincón del mundo influir en la opinión del estadista que ocupa la más alta tribuna de un gran Estado.

A las soluciones de la cuestión social concurren todos los valores de la ciencia, del arte y de la legislación, de todo lo que es luz y camino, de toda las fuerzas morales, en suma, que son llamadas al gran foro del mundo, donde el genio de nuestra noble raza debe presentarse nuevamente con los indelebles rasgos de su antiguo carácter fortificado en obras que el mundo agradece y depurado a través de las edades para emprender las nuevas, gloriosas, mundiales gestas.

Y aquel mismo pensamiento latino que enseñó a leer a Europa cuando adoctrinaba a las muchedumbres bárbaras y que sobre las ruinas del paganismo, infundiendo el alma del pueblo visigodo, constituyó su primera nación organizada y le dió el más antiguo de sus códigos, habrá de pesar en no lejano día en la integración del ideal cristiano, influyendo decisivamente en el futuro código de los individuos y de las naciones.

Ya vemos, señores, que los pueblos de raza hispana se mueven hacia tan altos fines. España avanza... y la que hasta ayer venía exhausta y desfalleciente, por haber sido generosa de su sangre, madre de naciones, avanza con paso seguro, el continente augusto, rodeada de su hermosa robusta prole, y en sus miradas de luz irradia aquel alto pensar, aquel hondo sentir, aquel invencible querer, que formaron su carácter en el ideal realizado, porque Dios lo quiso, para bien del mundo en lo pasado, ideal infalible, porque Dios lo quiere, para bien del mundo en lo futuro.

He dicho.

El señor CLARO SOLAR (Presidente).—El Excmo. señor Embajador de España, don José Francos Rodríguez, tiene la palabra.

El Excmo. señor don José Francos Rodríguez (Embajador de España)

Señores senadores y diputados; señoras y señores:

Ante todo, agradezco extraordinariamente a quien preside esta solemne sesión, que me haya concedido el honor inusitado de intervenir en acto en el cual sólo tienen derecho a usar de la palabra los que ejercen el de la representación nacional.

No puedo alzar mi voz en este templo de las leyes porque no soy su sacerdote. Vengo en calidad de creyente, de creyente fervoroso, y ese será el tema de las palabras que he de pronunciar: de la devoción que merece el régimen parlamentario. Vengo, además, por expreso encargo de mi augusto jefe, el Infante don Fernando, y por encargo también de mis compañeros de misión, a dar nuevo testimonio de la gratitud que todos sentimos por las manifestaciones constantes y fervorosas con que nos honráis.

De antemano declaro que, aunque vuestros aplausos digan lo contrario, no tengo bien dispuesto al auditorio porque acabáis de oír varios magníficos discursos, todos ellos escritos en prosa amplia y sonora, y no le es dado alcanzar a mi pobre ingenio tales alturas. No podré, pues, usar el coturno, y por ello he de pediros que me perdonéis si a pie recorro este camino, que procuraré sea breve, porque no está bien que vuestras bondades las pague yo con molestias.

Es grande el acierto de los organizadores del programa de los festejos con que nos honráis, porque, aparte la cantidad un poco abrumadora, habéis realizado, por ejemplo, en el día de hoy, algo verdaderamente oportuno. En el día de hoy celebramos tres fiestas: por la mañana en la Escuela Militar, la fiesta de la fuerza; por la tarde, esta sesión a que concurren los senadores y los diputados, la fiesta de la ley, y dentro de un rato, una sesión universitaria, que es la fiesta de la inteligencia. Vedlo: la fuerza, la ley, la inteligencia, el trípode donde se sientan los pueblos, la definición exacta de lo que debe ser el Gobierno de un país, República o monarquía, en los tiempos que corremos.

Yo bien quisiera poder, como mis antecesores en esta tribuna, evocar las gloriosas figuras que nacieron en mi patria y que la enaltecieron: Colón, Almagro, Valdivia, Pizarro, Cortés, fueron tantos que su enumeración no cabe en los términos breves de un párrafo de discurso. Yo bien quisiera empuñar la lira y agitar sus cuerdas para producir épicos acordes, pero, no alcanzo a tanto. Además, recuerdo que estoy en el lugar donde celebra sus sesiones el Parlamento chileno, recuerdo también que soy hombre político, así como recuerdo igualmente que las glorias de mi país no terminan en las conquistas, ni en los descubrimientos, ni en las exploraciones, ni en las batallas ni en los triunfos bélicos. Recuerdo, que además de esos hombres inmortales que manejando la espada abrieron surco imborrable en la historia, hay otros hombres, los hombres de la tribuna española, que han venido a mi memoria al penetrar a este recinto, y que si hablaran en este instante arrancarían de vosotros tantos clamores como los héroes legendarios a quienes vitoreais.

Mi Patria, aunque la pasión diga cosa distinta en determinadas ocasiones, aunque lo niegue a veces la perfidia, es un país liberal y democrático. Mi Patria siente sobre sí la excelencia del régimen parlamentario y lo practica. Mi Patria, desde antiguo, tiene amor al régimen parlamentario. No ha de tenerlo, si en las crónicas de nuestra historia, cuando el poder del Rey y el poder de la aristocracia tenían aherrojadas a las muchedumbres, le era necesario al Monarca el apoyo de los súbditos por él regidos!

No ha de tenerlo, si en la edad más próxima para que las figuras gloriosas que se llamaron Carlos I y Felipe II. pudiesen disponer de los medios precisos para las conquistas o las guerras de que hacen memoria nuestros anales, necesitaban el concurso de las Cortes! Las Cortes de Castilla tienen abolengos gloriosos, rememorados en páginas de que se enorgullecen nuestros anales y además, en los tiempos presentes, España, mientras más la abruman las tribulaciones y las adversidades, más poderosa y más gloriosa se yergue merced al empuje del régimen parlamentario.

Alguna vez, repasando la historia de pueblos como el vuestro, he encontrado, no diré disculpa porque el término no es propio, pero sí una explicación para el movimiento de vuestra independencia. La mayoría de los países suramericanos surgieron a la vida independiente en 1810, y en ese entonces mi país no era dueño de su voluntad, no era una nación íntegra; mi Patria se encontraba en esa época invadida por el extranjero, y españoles alentados por el santo fuego del patriotismo, se reunieron en las inmortales Cortes de Cádiz, que no fueron solamente españolas, que fueron también americanas, porque entre los nombres de los legisladores de Cádiz hay algunos que proceden de vuestro Continente. Así mientras España buscaba en la libertad remedio para sus cuitas, se produjo en el Continente americano una evolución que, como decía al principiar, no diré que justifique, pero que sí explica, el acto transcendental de vuestra historia a que me referí con mis palabras.

Estimo que los hombres políticos debemos declarar que el régimen parlamentario es el arma más poderosa, el arma acaso única, con que en las crisis presentes se pueden detener los impulsos que tratan de arrollar a las naciones. La fuerza es igualmente execrable cuando la invoca el tirano que cuando la invoca la muchedumbre ebria de pasión. La fuerza sólo es legítima cuando vive con el Derecho. La Fuerza casada con el Derecho, sí; pero amancebada con el Odio, nó.— (Grandes aplausos).

Así pues, ilustres representantes del Congreso de Chile que nos habéis dirigido una salutación cariñosísima: permitidme que en nombre del Infante don Fernando y de mis compañeros de Misión, os diga que esa salutación no nos extraña, porque sois chilenos, y los chilenos nos consagran atenciones verdaderamente extraordinarias, y porque, además, hacéis la vida del régimen parlamentario, porque conocéis el país de que venimos, y porque sabéis de qué modo se practica la política en él.

Señores senadores y diputados: ojalá que al reuniros vosotros y reunirnos nosotros en los comienzos del año próximo—y al decir esto expreso mis esperanzas de formar parte de las Cortes que habrán de elegirse dentro poco, pues cuando salí de mi Patria para venir a vuestro país se aproximaban ya las elecciones—pensemos, digo, en estas expansiones pan-americanas. Ojalá que estos problemas, que están en el libro, que están en el periódico, en la plaza pública, en los hogares, en la mente de todo el mundo, de los militares, de los civiles, sean llevados al Parlamento, porque eso querrá decir que hemos recogido los rayos dispersos para enfocarlos en una lente, que hemos reunido las ideas separadas para hacer un cuerpo de doctrina, que hemos roto el encanto del ideal para descubrir los secretos y las formas de la realidad.

Yo creo que con eso se hará una gran obra, porque estoy convencido de que la acción hispano-americana requiere un hombre, un gran prestigio, una fuerza extraordinaria que la resuma y le dé aliento, y yo pienso—dejadme de nuevo soñar un poco—que conozco a ese hombre, que no está en este Continente, pero que desea venir a él, que vendrá, y ojalá sea pronto, y el día que venga todo lo demás se nos dará por añadidura.

La solidaridad de los pueblos americanos con España es ya una cosa cierta y efectiva, que se encuentra apenas se escarba la tierra. Nuestras naciones son como los árboles que tienen sus troncos separados y sus copas distancia, pero en el fondo de la tierra sus raíces se buscan, se mezclan, se estrechan y reciben la misma savia que alimenta sus hojas. España y América, las naciones que hablan el idioma castellano, habrán de vivir juntas en su porvenir sin mengua de su independencia ni del prestigio de cada una de ellas.

El señor CLARO SOLAR (Presidente). — Al poner término a esta reunión, que ha sido eminentemente simpática y conmovedora, y que dejará un recuerdo [illegible] visita con que nos ha honrado el representante de Su Majestad el Rey de España y los miembros de la Embajada que lo acompañan, me es grato dejar constancia del agrado con que el Congreso de Chile ha oído los conceptos emitidos por el Excmo. señor Embajador de España.

Se levanta la reunión.

VIDA SOCIAL

EL GRAN BAILE DE ANOCHE.—

Una gran fiesta social fué la ofrecida anoche en el palacio de la Legación argentina, por el Embajador de este país y su distinguida esposa, la señora Acosta de Noel.

La hermosa residencia de la Legación, conocida ya por nuestra sociedad con ocasión de pasadas recepciones, lucía anoche los más bellos adornos de flores y luces, que le daban el más bello aspecto, dentro de una severa y sobria distinción, igualmente el parque que la rodea.

Una concurrencia numerosísima, en la que vimos al Presidente de la República y sus Ministros de Estado, a S. A. R. el Infante don Fernando de Baviera y Borbón, los Embajadores que nos visitan con motivo de la celebración del 4.o Centenario del Descubrimiento del Estrecho de Magallanes y demás miembros del Honorable Cuerpo Diplomático, y lo más distinguido de nuestro mundo político y social, contribuyó en mucho a darle grandes proporciones.

Ha sido esta recepción, sin duda, una de las más hermosas que se han efectuado últimamente y será un motivo de grata rememoración para sus asistentes.

EN EL CLUB DE SEÑORAS.—

Circula en nuestra sociedad la siguiente invitación:

"La Presidenta y el Directorio del Club de Señoras invitan a Ud. a una recepción que se verificará en honor de S. A. R. el Infante don Fernando y de la Embajada Española, el Jueves 2 de Diciembre, a las 6 1|2 P. M."

—Se nos pide advertir a las socias de esta institución que no hayan recibido su invitación para la recepción que se efectuará el Jueves, se les ruega pasar a buscarla a la secretaría.

LIGA DE DAMAS DE CHILE.— La conferencia de hoy.—

Hoy a las 5,.30 P. M., en el local de esta institución (Santo Domingo 1274) dará una de las últimas conferencias del año el señor Samuel Díaz Ossa.

Como se sabe, las conferencias que sobre Psicología da semanalmente el señor Díaz Ossa, llevan a los salones de la Liga de Damas de Chile una numerosa y selecta concurrencia.

La conferencia de hoy está destinada a estudiar la naturaleza de los sentidos internos: el sentido íntimo, la imaginación y el instinto.

CENTRO FEMENINO DE ESTUDIO.—

Hoy Martes no habrá velada en este Centro, por preparar el local para la próxima exposición de arte femenino.

Los objetos para la exposición se recibirán los días Miércoles, Jueves y Viernes, de 10 a 12 A. M. de 2 a 3 y de 5 a 6 P. M., en Estado 250.

El jurado para la aceptación de esculturas, pinturas y dibujo, compuesto de los señores Paulino Alfonso, Carlos Lagarrigue y Richón Brunett, se reunirá el Sábado en la mañana.

Se ruega a las personas que concurran con sus obras, no esperar el último momento para enviarlas.

Se cita al Directorio para hoy Martes, a las 11 A. M. A la misma hora se cita a las señoritas Marcelle Garín y Emma Malinarich.

EL ESTRENO DE HOY.—

Distinguidas familias de nuestra sociedad han tomado localidades para la función de esta noche en el Teatro de la Comedia, en la que se estrenará una nueva obra del conocido escritor Shanty, titulada "Aquella mujer era así..." alta comedia en tres actos que hay interés por conocer.

COMIDA.—

Antenoche se llevó a efecto en la Rotisserie Parisienne, la comida con que sus amigos festejaron al señor Rafael Ossa Ossa con motivo de retirarse de la Sociedad El Tattersall.

Asistieron los señores Rafael Ossa Ossa, Pedro Larraín V., Matías Edwards R. R. Prado, M. Reyes, Pedro Donoso U., Arturo Silva, Ramón Guzmán, Ernesto Infante B., René Baudrand, Patricio Vial L. y Carlos Mancilla.

MATRIMONIOS.—

Circula el siguiente parte:

"Alfredo Oyarzún L., participa a usted su matrimonio con la señorita Blanca Marín D., efectuado privadamente el 24 de Octubre próximo pasado.

Noviembre de 1920".

EN LA COMPAÑIA DE OPERA CHILENA.—

Con bastante concurrencia se cantó anoche en el Santiago, por la Compañía de Opera Chilena, la obra "Manón", siendo un verdadero éxito para los intérpretes, la señora Giordano y el señor Valencia.

Mañana anuncian el estreno por esta Compañía, de la ópera en 4 actos del maestro Verdi: "Traviata" desempeñados por la señorita Rosina Tasso y el señor Quinteros Martínez y demás de la compañía. Es de esperar que se verá concurrido el teatro por el gran interés que hay en conocer dicha ópera con estos elementos del país.

EL BENEFICIO EN EL TEATRO MIRAFLORES.—

El Directorio de la sociedad de señoritas "Arte y Caridad", ha acordado, a fin de preparar la comedia "El primero que pasa", suspender la función que se debía efectuar hoy en este teatro, para el día 4 del mes próximo.

Se nos encarga citar para hoy a las 9 P. M., en el Miraflores, a todas las personas que tomarán parte en dicha comedia.

FALLECIMIENTOS.—

El Viernes de la semana pasada dejó de existir en esta capital la señorita Emma Avila de la Barrera.

Su fallecimiento ha sido muy sentido entre sus numerosas relaciones en donde la señorita Avila de la Barrera, gozaba de especiales simpatías, dado a las bondades de su carácter.

—Ha fallecido un hijito del señor Roberto de Petris y de la señora Emma R. de de Petris.

—El 8 de Diciembre próximo se efectuará privadamente el matrimonio de la señorita Josefina Rodríguez G. Huidobro con el señor Manuel Pérez Molina.

—En Junio pasado han contraído matrimonio privadamente don Carlos Ocampo con la señorita Elena de la Cruz.

CONFERENCIA SOBRE "LA POESIA PANAMEÑA".—

Circula siguiente invitación:

"El Presidente del Centro de Estudiantes de Pedagogía, saluda atentamente a usted y tiene la satisfacción de invitarlo a una conferencia que, sobre "La poesía panameña" dará el señor Adolfo Esquivel de la Guardia, Delegado Especial de Panamá a las fiestas magallánicas, el Martes 30, a las 5.30 en el Instituto Pedagógico.

Se advierte, además, que pueden asistir, en general, todas las personas que se interesen por esta clase de estudios.

Sombreros y Trajes

últimas creaciones de París.
BRASIL 91

POR DEMOLICION DEL EDIFICIO

Gran Realización

DE

JOYAS

Relojes y un inmenso surtido de objetos para regalos a precios excepcionales.

RELOJERIA Y JOYERIA
A. GODART y Cía.
AHUMADA 259

IN MEMORIAM.—

Mañana Miércoles, 1.o de Diciembre, a las 9 P. M., se dirá una misa en la parroquia de la Asunción, por el descanso del alma de la señora María Luisa Varas Valdovinos.

CORSO DE FLORES Y KERMESSE.—

Con el entusiasmo que es legendario en nuestra sociedad para cooperar a las obras sociales que tienen por objetivo el bien de las clases populares, se verificó en la noche del Sábado último el corso de flores y kermesse a beneficio del Patronato de San Ramón y Casa del Pueblo N.o 2.

Desde antes de la hora fijada en los carteles, la Avenida de la República se hizo estrecha, para contener el numeroso público que acudió al llamado que le hizo la Dirección del Patronato.

En este concurso de caridad y de belleza obtuvieron premios los siguientes carruajes:

Primer premio, familia Ibáñez Muñoz; segundo premio, familia Guzmán Green; tercer premio, familia Huerta Arteaga y muchas menciones honrosas.

De las casas particulares que contribuyeron al esplendor de la fiesta con iluminación de sus fachadas y a las cuales el Patronato San Ramón manifiesta su gratitud, podemos mencionar la del señor Ossadón Barros, Legación Japonesa, Gallo Schiavetti; Cuevas Schul, Carlos Besa, Raúl Edwards y otras.

A las 11 P. M., hizo su entrada al recinto del Corso S. A. R. el Príncipe Fernando de Baviera y Borbón en medio de las aclamaciones de la multitud y a los acordes de la Marcha Real Española, ejecutada por varias bandas de músicos que solemnizaron la fiesta.

Las carpas y ruletas estaban a cargo de las familias Valdillo Mandiola, Concha Irarrázaval, Freire de Valdés, Troncoso Barros, Cuevas Irarrázaval y otras cuyos nombres no recordamos.

Boca fresca, dientes blancos, y aliento puro, son la mejor carta de recomendación, y se obtienen con el uso de la celebrada

PASTA ESMALTINA

Bonito AUTOMOVIL

Se arrienda diariamente hasta las cinco de la tarde y en las noches.

Moneda 1015. Tel. 1476

LA TIENDA SAN AGUSTIN

CALLE AGUSTINAS 1576

Acaba de recibir:
Blusas de seda de las mejores casas de París (Alta novedad).
Medias y calcetines de seda, colores surtidos.
Guantes de toda clase.
Velos para la cara.
Corbatas tejidas.
Pañuelos y muchos otros artículos de fantasía, que ofrece a precios muy módicos. Dic. 1.o

Hotel France — VIÑA DEL MAR

Gran Hotel DE PAPUDO

La propietaria de estos establecimientos atenderá los pedidos de departamentos y piezas para la próxima temporada de verano, en el HOTEL SAVOY desde el Martes 30 hasta el Viernes 3, inclusives.

1.o-D.

Nunca Tome Ud. Su Desayuno Sin Haber Bebido Agua

Un vaso de agua caliente fosfatada evita las enfermedades y proporciona salud perfecta

Lo mismo que el carbón deja al consumirse una materia incombustible a la que damos el nombre de ceniza, los alimentos y las bebidas que ingerimos diariamente, dejan en el intestino materias indigeribles, las cuales, si no se expelen todos los días de modo completo, se convierten en alimento para millones de bacterias que infestan los intestinos. Esos mismos residuos producen toxinas y venenos activísimos que pasan a la sangre.

Tanto los hombres como las mujeres que nunca logran sentirse bien, deben principiar sin tardanza a tomar baños internos. Aconsejamos a tales personas que beban todas las mañanas, antes del desayuno, un vaso de agua caliente con una cucharadita de Fosfato Limestone para expulsar de los intestinos los venenos dejados por la digestión del día anterior y mantener limpio y fresco todo el canal alimenticio.

Quienes sufren de dolores de cabeza, resfriados, biliosidad y estreñimiento; quienes al despertar tienen sabor desagradable en la boca y mal aliento; quienes padecen de dolor de espalda y reumatismo, y quienes experimentan acidez y exceso de gases después de las comidas, deben comprar en seguida un cuarto de libra de Fosfato Limestone y principiar los baños internos. Tal cantidad de esta substancia cuesta muy poco y es suficiente para que cualquiera se convierta en un entusiasta partidario de dicho tratamiento.

SI QUEREIS TENER VUESTRO CABELLO Y BARBA SIEMPRE JOVEN, SIEMPRE HERMOSO, USAD LA

Tintura Instantánea Francois

no tiene rival, es perfecta, económica y da el éxito más completo.

Con sólo probarla una vez se ve el más lisonjero resultado.

Se usa en negro, castaño obscuro, castaño y castaño claro.

EN VENTA EN TODAS LAS FARMACIAS

SOLO A $ 22 EL PAR

"Colle"
El Calzado Sin Rival

SOLO A $ 22.00

Liquidamos calzado para señoras, muy fino, de extraordinaria duración y elegante forma hay numeración completa.

Realizamos otro saldo de calzado, también de clase superior, a $ 15 par.

Otro saldo de calzado nacional, lo liquidamos a $ 9 par.

De ricos corsés, y no caros, ofrecemos un excelente surtido.

LA FLOR DEL DIA

SAN ANTONIO 98 ESQ. DE MONEDA

30-N.

MAQUINITAS

LIMPIAR CUCHILLOS

$ 12.00

MERCERIA MATAS

Casa fundada en 1886
PRECIO FIJO
DELICIAS 2780,
PORTAL EDWARDS

PIANOS

CAMBIOS - ARRIENDOS

AFINACIONES

Contamos con un

TECNICO

con más de veinticinco años de práctica en ALEMANIA.

GRIMM & KERN

TELEFONO INGLES 282

AHUMADA esq. MONEDA

21-N.

TEATROS - MUSICA - CINES

El estreno de hoy en el Comedia

"AQUELLA MUJER, ERA ASI"... DE SHANTY, POR LA COMPAÑIA MEMBRIVES YSBERT

Extraordinaria importancia promete tener la función de esta noche en el Teatro de la Comedia, con motivo de estrenarse hoy la última producción del prestigioso y conocido escritor Shanty, titulada: 'Aquella mujer, era así"... alta comedia en tres actos que hay justificada y viva ansiedad por conocer en el público y en los círculos literarios por el sólido prestigio artístico de su autor y por las unánimes referencias optimistas que se conocen de la obra que se sabe superará en mucho a los triunfos teatrales anteriores de este aplaudido autor nacional.

La Compañía Membrives Ysbert, cuyas principales figuras del elenco tienen actuación preponderante en el reparto de la obra, se propone presentarla con todo lujo y corrección. Llamará la atención la suntuosa presentación escénica del segundo acto que es de gran aparato y que seguramente llegará a sorprender al público.

Es de esperar que el público acuda en gran número al estreno nacional de esta noche en el Comedia, ya que para garantizar su alto valor artístico y teatral basta el hecho de que una Compañía de la importancia de la Membrives Ysbert la estrene con el decidido propósito de darla dentro de muy poco tiempo en Buenos Aires y en España, lo que honra al teatro nacional y al autor de la obra.

GUILLERMO BIANCHI

Autor de "Aquella mujer, era así"...

Debemos alegrarnos de que sean las compañías extranjeras las que empiezan por reconocer los méritos de nuestros autores y la sociedad y el público de Santiago no deben permanecer indiferentes a este manifiesto progreso cultural, porque no sería propio que apareciéramos más indiferentes que los extraños por nuestro teatro que en realidad vale mucho y al que no debe proteger no sólo por patriotismo, si no porque la sociedad de sus principales obras bien se merecen un público escogido y numeroso.

Lola Membrives, a quien está dedicada la obra, será la protagonista, lo que garantiza el éxito de este principal papel. Por otra parte el aplaudido actor Ysbert, que tiene actuación descollante en el reparto ha dirigido los ensayos en forma admirable. Todos los demás artistas han estudiado sus roles con entusiasmo y cariño.

La demanda de localidades para la función de esta noche ha sido muy animada. Ya ayer habían adquirido entradas distinguidas personalidades políticas y sociales, lo que anuncia de antemano un teatro lleno, que es lo menos que se puede pedir para un estreno de tanta importancia como el de hoy en el Comedia.

Función de gala en el Comedia

Mañana por la tarde se realizará una sección vermouth especial con una obra en tres actos y nuevas tonadillas y estilos por la señora Membrives, y por la noche tendrá lugar la gran función de gala en honor de S. A. R. el Infante don Fernando de Baviera y la Embajada Extraordinaria de España, espectáculo al cual han prometido su asistencia los ilustres personajes que componen la misión. La obra elegida es la alta comedia de Benavente, "Rosas de Otoño", a la que seguirá un selecto programa de tonadillas y estilos por la primera actriz señora Membrives.

Teatro Santiago

Sigue actuando con éxito en el Santiago, la Compañía Lírica Chilena. Anoche se representó, ante buena concurrencia, la ópera "Manon", de Massenet, la que alcanzó una lucida interpretación a cargo de la señora Giordano y de los señores Valencia y Puelma.

Esta noche se pondrá en escena por segunda vez la popular partitura de Puccini, "Tosca", en la cual intervienen la Soprano Larini, y los señores Muzzio y Manuel Martínez.

Se anuncia para mañana la hermosa ópera "Traviata", cantada por el tenor Quinteros y la soprano señorita Larini.

La Compañía Orfilia Rico llegó anoche

El carácter con que viene a Chile la Compañía Argentina de Comedia, Orfilia Rico, da margen a concebir las más optimistas expectativas acerca del éxito de la breve temporada que deberá desarrollar entre nosotros en el Teatro Unión Central. Puede considerársele como una verdadera embajada de arte—como se ha dicho—por contener su repertorio los éxitos más representativos de la escena rioplatense de los últimos tiempos y por su elenco formado por figuras de prestigio en el arte teatral argentino, una de ellas la señora Rico que está considerada como el elemento más vigoroso del conjunto artístico de la vecina República.

El espectáculo que presenta la Compañía es culto y apropiado para la sociedad: comedias en tres actos, todas ellas producciones de ambiente y existiendo siempre en ellas la nota dominante del buen gusto y la serenidad en la concepción de las escenas.

ELISEO GUTIERREZ

Primer actor de la Compañía Orfilia Rico

El Teatro Unión Central se ha preparado para esta Compañía en forma especial. Ha quedado en condiciones para que actúen siempre en él Compañías teatrales como es el propósito de la nueva empresa Ansaldo, Queirolo y Cía., la misma que posee en arrendamiento el Teatro Victoria de Valparaíso. Así, nuestro público podrá tener mucha variación de espectáculo ya que el Victoria del vecino puerto requiere un servicio esmerado que se hará en combinación con el Unión Central.

El debut de la Compañía Rico se hará mañana con la obra "Delirio de Grandezas", que es una de las más bonitas comedias que se han estrenado recientemente en Buenos Aires.

El reparto lo daremos a conocer oportunamente.

La sala del Unión Central no dará función hoy a fin de hacer los últimos preparativos para que se presente en ella la Compañía.

El conjunto llegó en la combinación de anoche.

La Compañía de Bailes Chilenos

Está definitivamente acordado que el debut de la Compañía de Bailes Chilenos recién organizada, tenga lugar en el Teatro Setiembre el Viernes 3 de Diciembre, a las 9 y media P. M. Este acto revestirá especial importancia por la novedad de su programa. En el elenco aparecen desde luego algunos elementos que hacen honor al arte coreográfico nacional, además de algunas graciosas tonadillas que variarán los programas de esta Compañía.

Todo el personal está sometido diariamente a un estudio detenido de los diversos números de danza a cargo del autor profesor señor Bricio Gatica Valverde, y los números de canto a cargo de la profesora doña Fidelia Silva.

Una parte del programa que se prepara fué dada en Chillán en el mes de Julio último en colaboración con un grupo de alumnos de los establecimientos de educación, y reproducimos en seguida un juicio que ese acto mereció a nuestro colega "El Día".

"Brillante bajo todos conceptos resultó la velada de presentación del programa de bailes chilenos del profesor don Bricio Gatica Valverde. El acto fué desempeñado en forma acertadísima, mereciendo la aprobación unánime y justiciera de la gran concurrencia que llenaba por completo las aposentadurías del Municipal.

"El señor Gatica Valverde ha sido muy felicitado por su actuación inteligente, que ha sabido en esta ocasión, darse a conocer como un profesional de merecimientos indiscutibles.

"Con relación a este concierto, son muchas las personas que desearían la repetición del acto.

"Felicitamos a nuestro compatriota por su bellísima iniciativa, deseándole toda clase de éxitos."

Funciones de moda

Por insinuación de varias familias que no pueden asistir al teatro en la noche y que desean conocer las obras de gran éxito que ha dado en las noches de su temporada la Compañía Membrives-Isbert, desde mañana, a las 6.15, se iniciarán en el Comedia las funciones vespertinas de moda con obras en tres actos y tonadillas por Lola Membrives.

La función de mañana en la tarde, se hará con una de las obras más escogidas del repertorio.

Estreno en Buenos Aires de "La Mujer del Viejo"

Publicamos hace pocos días el juicio que mereció al crítico teatral del diario bonaerense "La Unión", la obra del autor chileno señor Jorge Downton, titulada "La mujer del viejo", que acaba de estrenar en la capital argentina la Compañía de Comedias de Camila Quiroga.

Hoy reproducimos la crítica que le dedicó el importante diario "La Nación" de Buenos Aires, en la cual se aplaude francamente la obra de nuestro compatriota:

"No es, por cierto, muy nuevo el asunto que ha servido a don Jorge Downton para su pieza "La mujer del viejo", que dió a conocer anteanoche la Compañía Quiroga, mas ha de reconocerse que el autor le ha dado un desarrollo interesante. Por la pintura del ambiente, por el dibujo de los tipos y por la salvaje violencia con que estallan las pasiones, la obra resulta de una intensa dramaticidad, que se sigue con interés hasta el desenlace.

El asunto es harto conocido en la literatura dramática. Es el conflicto moral y pasional derivado del amor culpable que el hijo concibe por su madrastra. Los personajes de la pieza del señor Downton son rudos habitantes de la región andina. Aman, odian y sufren en forma intensa. Y es por la lucha interior de los personajes, tratando de ahogar en el pecho su "mal querer", que la pieza del señor Downton cobra un positivo valor y hace que se distinga de la mayoría de las obras que se contentan con desenvolver una acción puramente exterior. Debemos señalar este hecho porque no es muy frecuente en nuestro teatro.

PROPUESTAS

Sociedad Unión Comercial

Se piden propuestas para la explotación de los servicios de cantina y anexos, las que se abrirán el Sábado, 4 de Diciembre, a las 5 P. M. ante la Mesa Directiva.

Las bases se pueden ver en la Secretaría, de 10 a 12 de la mañana y de 6 a 8 de la tarde. El Directorio se reserva el derecho de aceptar la que le convenga o rechazarlas todas.

Santiago, 27 de Noviembre de 1920

EL SECRETARIO.

Arrendamos 4 Almacenes

Calle Morandé esquina de Rosas
Cánon desde $ 300 a $ 500.

TRATAR

1070-AGUSTINAS-1070

ALDUNATE Y MORAN

La Flor de Cabañas

CIGARRILLOS

HABANOS EXTRA FINOS

X.

JANOSTINE

BOMBON LAXANTE

es un excelente vermífugo, sin presentar los inconvenientes de los calomelanos.

Pídalo a su farmacéutico, o diríjase Botica Francia, Estado 154; Botica Greve, Ahumada 246; Botica Belisario Andrade, San Diego esq. Eyzaguirre.

Concesionario para la venta por mayor:

Casilla 1129 — OTTO FUHRIMANN — Las Rosas 1123 - 1127

La Blenorragia y su tratamiento

"Revue médicale" Dr. Martin

Cuando Pasteur y Koch revolucionaron la medicina y la cirugía con sus descubrimientos relativos a la existencia de microorganismo, empezó a pensarse que esta enfermedad, esencialmente contagiosa, podría ser causada por un microbio. Efectivamente, el microbio de la blenorragia existía y al sabio alemán Neisser corresponde el honor de haber sido el primero en descubrirlo y el de haberlo aislado y estudiado su evolución, abriendo, por lo tanto, nuevos horizontes a la terapéutica.

Un químico eminente, el doctor Siegfried, ha logrado, después de largas y pacientes investigaciones y de numerosos ensayos, el descubrir un producto, el SYRGOL, elemento principal del SYRGOSOL, el cual no ha tardado en demostrar la práctica, las excelencias de la preparación, y en efecto, los imparciales ensayos efectuados por diversos eminentes especialistas de Alemania, Francia e Inglaterra, han demostrado plenamente que la disolución de SYRGOL, llamada SYRGOSOL, es el remedio ideal contra la blenorragia.

THE MONUMENT CHEMICAL Co. 13 Fish Street Hill. Londres, E. C.

SYRGOSOL se encuentra en las principales farmacias.

Depositario: Alb. Loustalot, Nueva York 71, cerca Bolsa, Santiago.

Folletos gratis, ilustrados, a disposición de los interesados.

Indispensable después de un duro día de trabajo que durante su sueño sea refrescado por un ventilador

General Electric Co.

De venta en la INTERNATIONAL MACHINERY Co

Morandé 520, Teléfono 1191-1193

ALHAMBRA

HOY - en Especial y Noche

Ultima exhibición de la emocionante PARAMOUNT:

El Valle de Los Gigantes

Romance de la vida real, en el que juegan parte principalísima el amor y la aventura.

Creación de la irresistible pareja:

WALLACE REID Y GRACE DARMOND

MAÑANA LA CHILEAN CINEMA CORPORATION **ESTRENA**

La grandiosa serial en 15 episodios de la nueva marca HALLMARK:

LOS 9 PUÑALES o EL RASTRO DEL PULPO

Por los ex-protagonistas de "El Teléfono de la Muerte".

BEN WILSON

EL ACTOR ATLETA QUE NO TIENE IGUAL PARA INTERPRETAR LOS ROLES DE DETECTIVE

NEVA GERBER

HERMOSA, AUDAZ Y ELEGANTE, ES UNA DE LAS GRANDES FAVORITAS DEL PUBLICO AMERICANO

JUEVES

PARAMOUNT presentará la divertida y fina comedia:

POBRE TONTO

En la que toman parte dos prestigiosas figuras de la pantalla:

BRIANT WASHBURN

y la escultural chica atlética:

MARY THURMAN

IRIS. (Castro 130) - HOY: - Tarde y Noche LA POUPEE segun la famosa opereta por OSSI OSWALDA

El señor Downton ha tratado de penetrar en el alma de sus personajes. Se ha empeñado en mostrar las torturas íntimas del mozo que siente una fuerte pasión por su madrastra. Sabe perfectamente que no puede, que no debe amar a la mujer de su padre. Su conciencia, que no está abolida, le grita que su amor es un crimen y una infamia, pero todos sus esfuerzos son inútiles para vencer la pasión que le domina. Sólo cederá ante el cadáver del padre, cuyo corazón se rompe al conocer su desgracia.

Del propio modo que ha desnudado el alma del joven, el autor pone en descubierto la angustia del viejo cuando descubre la pasión de su hijo. Sus sospechas, sus dudas, la vacilación ,con que toma sus determinaciones, sus arranques de celos, dan motivo a escenas de honda emoción, especialmente en el segundo acto, y revelan no escasa habilidad en el autor.

La pintura de los tipos femeninos no es menos interesante en cuanto a su contextura moral.

La bondad ingénita de la madrastra, que ha sido siempre una mujer fiel, que ha cumplido con sus deberes, que se ha casado con el viejo para salvar a los suyos, truécase al final en crueldad salvaje, por despecho. Ama con igual pasión a su hijastro y como la heroína de la tragedia clásica, lo entrega a la venganza paterna por creerse despreciada.

"La mujer del viejo" gustó mucho. El público la aplaudió largamente llamando con insistencia al autor y a los intérpretes.

La señora Quiroga, en el papel de Dolores, mostró condiciones de inteligencia poco comunes. Compuso su personaje con acierto, sin descuidar ningún detalle, tanto en la voz, la mímica, como en el gesto.

El papel del viejo estuvo a cargo del señor Escarcela, quien se mostró el actor sobrio y eficaz de siempre. El señor Fregues puso calor y emoción en su parte de Pedro. Se distinguieron asimismo las señoritas Gloria Ferrándiz, Angeles Meza, señoras García, Martínez y señores Battaglia y Carrizo".

En el Español, de Madrid

Inauguración de la temporada con el conocido drama "Don Alvaro"

La temporada del Español de Madrid, teatro del que son empresarios el escritor Jacinto Benavente y el actor Ricardo Calvo, y cuya dirección artística está confiada a Enrique López Alarcón, ha sido inaugurada con el conocido drama del duque de Rivas, "Don Alvaro o la fuerza del sino".

Ha sido un "Don Alvaro" remozado en la presentación, con artísticas decoraciones nuevas y un cuidado que llega a la nimiedad (plausible en este caso) en la propiedad de la reconstrucción de época. En las escenas militares de Italia, aparecen reproducidos los uniformes de la época de Felipe V y Fernando VI, para atenerse con todo rigor a las indicaciones de la obra, acerca de la fecha de la acción.

Se fija la acción a fines de la primera mitad del siglo XVIII, entre 1740 y 1750; pues se toma como fecha de referencia a la de la batalla de Beltri, que acaeció en 1744. Era el Rey de Nápoles Carlos VII, III de España, que como jefe del Ejército fué herido en esta acción, y era Rey de España Fernando VI, su hermano, hasta 1758.

Pero —como ha observado un crítico — es muy probable que al glorioso autor de "Don Alvaro", no le diesen mucho que cavilar la exactitud de la fecha imaginaria de su drama, que en realidad está emplazado en la época de las guerras de Italia, de los Borbones, debidas a la política y al amor de familia de Isabel Farnesio, sin que importe mucho el año.

Quizá en la misma obra se podría señalar contradicciones en cuanto a la fecha de la acción. Con todo, el deseo de exactitud de la dirección artística del Teatro Español, merece aplauso hasta en las exageraciones, reacción natural contra la arbitrariedad y el descuido que durante años han venido reinando en el escenario del antiguo corral histórico.

Ricardo Calvo, Francisco Fuentes, Carmen Moragas y Josefina Roca, han sido muy bien celebrados como intérpretes de la vieja obra.

Circo Shipp y Feltus

Da sus últimas funciones en Viña del Mar el célebre conjunto acrobático-ecuestre de Shipp y Feltus que tan buenos recuerdos dejara en nuestra sociedad de su anterior temporada.

El éxito que ha obtenido este Circo en Valparaíso ha sido completo. Sabemos que viene totalmente reformado presentando actos nuevos y números de gran novedad, desconocidos en Santiago, sobre todo en asuntos exóticos. El elenco del Circo también ha sido renovado todo y vemos nombres que en el extranjero han tenido un éxito absoluto.

El Circo Shipp y Feltus, vendrá a Santiago muy pronto. Lo trae la Empresa Ansaldo, Queirolo y Cía., propietaria de la orientación artística de los teatros Victoria de Valparaíso y Unión Central de Santiago.

El Circo debutará en el Teatro Politeama, el 7 del mes próximo.

MUSICA

CONCIERTO ZANNI. — Se efectuará el próximo Lunes 6 de Diciembre el recital que el compositor argentino señor Rodolfo Zanni, ofrece de obras propias a la sociedad santiaguina y a los autores nacionales.

El concierto debió haberse realizado anoche en el Teatro Setiembre, pero el señor Zanni lo postergó, con motivo de los festejos a la Embajada Española, para la fecha que arriba indicamos.

Daremos a conocer muy pronto el programa, que es muy interesante, interviniendo elementos del Conservatorio Nacional y la notable danzarina clásica señorita Wanda Mayokoff.

Las localidades están en venta en la Casa Ottp Becker, y en las Confiterías Palet y Olympia, pudiendo asegurar que hay mucho entusiasmo, por el hecho de haber tomado boletos muchas familias de nuestra sociedad, cuyos nombres daremos en breve.

CIRCOS

PABELLON DELICIAS. — Para corresponder al favor que el público ha dispensado al Circo Australiano, la empresa ha prorrogado la actuación del mismo por una semana, durante la cual se realizarán debuts de nuevos artistas, contratados especialmente. Con estos números que han de llamar la atención, alternarán en los programas los artistas que han obtenido mayor éxito.

Las condiciones del Pabellón, favorecen la asistencia del público que halla en ese local una agradable temperatura.

NOTICIAS CINEMATOGRAFICAS

WALLACE REID EN LA PANTALLA DEL ALHAMBRA. — Hoy trabaja Wallace Reid, el Rey de los galanes, en el Cine Alhambra. Su comedia se titula "El Valle de los Gigantes", obra que se ha considerado como el exponente más acabado de su simpático protagonista. Este actor es una de las atracciones más poderosas del cine americano y debido a ella es que se ven las salas llenas de público el día que se presenta un film de Wallace.

"El Valle de los Gigantes" es una historia de amor, pura y sentimental en la que aparece Reid mostrando, además, al espectador un nuevo aspecto de su temperamento dramático: el de hombre de campo. El escenario de esta magnífica pieza se desarrolla en la región más ideal de los Estados Unidos: la California del sur.

La obra va en las dos secciones. Esta es su última reprise.

MAÑANA ESTRENA EL CINE ALHAMBRA LA SERIAL "LOS 9 PUÑALES. — No deja de ser un acontecimiento la presentación de un nuevo espectáculo serial en el Cine Alhambra: el prestigio que se ha ganado en el público esta Compañía con la presentación de grandes fotoespectáculos y de novelas episódicas como "El secreto negro", da motivo para que el público experimente la satisfacción de verse en vísperas de conocer otra de las magnas obras de la cinematografía norteamericana. La Empresa cierra con este exponente el ciclo serial: "Los 9 puñales", es la serie de las nuevas ideas en el campo espiritual. En ella se presentan los efectos de la acción mental pero no simplemente como un elemento misterioso y teatral sino estudiándolas científicamente.

La interpretación de la obra no deja nada que desear al ser comparada con la actuación de otros grandes astros de la pantalla en las series. Ben Wilson es el prototipo del protagonista de los folletines cinematográficos. Y Neva Gerber es la actriz que sigue las huellas profundas que deja en los temperamentos el arte de Perla White. Además, es hermosa, agil, vibrante de espíritu y llena de habilidades físicas.

"Los 9 puñales" se estrena mañana en el Alhambra a las 6.30.

"POBRE TONTO", LA PROXIMA COMEDIA PARAMOUNTH PARA EL JUEVES DE MODA DEL ALHAMBRA.— Bryant Wasburn y Mary Thurmann crean los ejes centrales de "El pobre tonto", comedia Paramount que el Cine Alhambra deberá estrenar en su Jueves de moda.

Bryant Washburn, es uno de los actores más livianos y simpáticos del lente americano, destacándose por ese carácter de mozo calavera y desahogado, con algo de sentimental y de mano muy ancha para botar el dinero y procurarse una buena vida. Respecto a Mary Thurmann, es preciso recordar que es aquella encantadora muchacha de piernas tan esculturales que dirige de trouppe de las famosas chicas atléticas que aparecen en las comedias Paramount-Mack Sennett y que vuelven locos al Turnio y al Carecallo.

El cuento de "Pobre tonto", es lleno de sprit y de un buen humor muy norteamericano. Es el tipo de la comedia alegre y liviana de los yanquis.

"LOS HERMANOS CORSOS", DE ALEJANDRO DUMAS, POR DUSTIN FARNUM.—Estrenará el Splendid, en sus funciones del Miércoles, la hermosa producción de la manufactura Select, la adaptación cinematográfica de una de las más bellas obras del novelista francés Alejandro Dumas, titulada: "Los hermanos Corsos", viril y romántico poema de amor, obra de lances caballerescos, y de heróicos sacrificios, desarrollada en 1840 en París, y en los preciosos y poéticos paisajes de la Isla de Córcega.

Crea el principal rol el simpático actor americano Dustin Farnum.

HOY ESTRENA EL SPLENDID LA PENULTIMA PUNCION DE "LAS AVENTURAS DE RUTH". — Tanto en la especial como en la nocturna de hoy Martes, estrenará el Splendid las series 10, 11 y 12, del serial de amor, lujo y misterio de Pathé N. Y., que interpreta la encantadora Ruth Roland, titulado: "Las aventuras de Ruth", obra que ha dejado época en los anales de la cinematografía por su interés y verosimilitud. Las series que hoy se estrenan, se titulan: 10. El cheque olvidado; 11. El lazo, y 12. La marca de fuego. En estas series aumenta el interés de su argumento, y se empieza a vislumbrar algo del enigma misterioso de la obra, descubriéndose de quién es hija la encantadora Ruth.

"LA POUPEE", EL JUEVES EN EL SPLENDID.— La Empresa del Splendid, accediendo a los numerosos pedidos de familias y del público que no pudo asistir al estreno de la linda producción alemana "La Poupee", ha resuelto en vista de lo mucho que gustó al público esta obra, hacer dos últimas exhibiciones de ella en las funciones del próximo Jueves. Como se sabe, en esta obra debuta la encantadora Olivia Thomas Alemana, Ossi Oswalda.

"ESPOSA POR DESPECHO?", VISTA SELZNICK, CREACION DE OLIVIA THOMAS.— El Sábado de la presente semana, estrenará el Splendid, una nueva producción de la acreditada manufactura cinematográfica americana Selznick. La obra que estrenará el Sábado, se titula: "Esposa por despecho" y es un emocionante poema de amor, una obra de arte, desarrollada en escenarios de lujo y gusto extraordinarios. Es esta obra la última de las creaciones de la bella, simpática y graciosa actriz americana Olivia Thomas, actriz que como se sabe, murió trágicamente hace poco en París.

TEATROS SETIEMBRE Y BRASIL.— En las dos funciones de hoy se exhibirá la graciosa comedia "Chaplin agenciero", una de las mejores del contrato de 670.000 dólares. Hay que ver las barbaridades que hace el rey de la risa en su papel de dependiente de una casa de préstamos. Una de las escenas más originales es la del avalúo de una pecera con peces de colores que un buen señor necesitado va a empeñar. Además se exhibirán los episodios 7, 8 y 9 de la linda novela "Las aventuras de Ruth", por la bella actriz Ruth Roland, la vencedora de Perla White. Estos episodios vienen precedidos por un prólogo que permite darse cuenta del argumento aún cuando no se hayan visto los primeros capítulos.

LA LUCHA POR LAS MUJERES. —El estreno de mañana en el Setiembre.— En las dos funciones de mañana se estrenará en Santiago, en el Teatro Setiembre, una espléndida producción de la Casa Universal, importada por la Cía. Cinematográfica Italo-Chilena. Se titula esta cinta "La lucha por las mujeres", y tiene un argumento tan original como de bien observado. Cuenta cómo una tranquila villa de trabajadores se convirtió en un infierno desde que a uno de ello se le ocurrió hacer venir un grupo de mujeres. Se repitió el caso bíblico del Adán que pierde el Paraíso por culpa de la tentadora Eva.

Esta misma cinta se exhibirá el Viernes en el Brasil.

LAS FUNCIONES DE MODA DE LOS TEATROS SETIEMBRE Y BRASIL.— La vista escogida para el Jueves de moda en estos acreditados cines, es la adaptación que de la novela "Los hermanos Corsos" ha hecho la Casa United Theatres of América". El mágico interés de la obra de Dumas ha sido acrecentado con su teatralización. Farnum, su famoso protagonista, ha hecho una de sus mejores creaciones en su doble papel.

UNA CINTA PARAMOUNT PRESENTA HOY EL GARDEN THEATRE.— Hoy presenta esta elegante sala la misma película en sus dos funciones y esto por tratarse de un film de la acreditada manufactura Paramount de éxito descontado. Nos referimos a la bellísima y artística pieza romancesca intitulada "Suerte empeñada" en cuya interpretación interviene la simpática estrella Margarita Clark, protagonista de "Enemigas del hombre".

KERRIGAN ACTUA HOY EN EL TEATRO ALAMEDA.— La cinta que da hoy este cine, pertenece a la manufactura Pathé N. Y. y está interpretada por un actor de fama, muy simpático y querido cual es Warren Kerrigan. La obra se titula "El prisionero de los Pinos" y es un bello fotodrama moderno, cuyo argumento sentido y delicado está basado en una poética leyenda romántica del Canadá. Va en las dos funciones.

ALGUNOS ESTRENOS DEL GARDEN.—Entre otras novedades de atracción que presentará esta semana a su público, figura el estreno de los tres primeros episodios de la interesante serial de aventuras intitulada "Los 9 puñales", protagonizada por los aplaudidos intérpretes de "El buque fantasma", Ben Wilson y la simpática Neva Gerber. Esta cinta la presentará el Viernes. El Sábado estrenará una cinta del simpático Wallace Reid, titulada "Valle de Gigantes" y el Jueves dará a conocer el emocionante fotodrama moderno por la escultural Barbe Castleton, intitulado "Nobleza hereditaria".

HOY ESTRENA EL MUNDIAL CINEMA "EL MUNDO EN LLAMAS".— La notable producción Pathe New York "El mundo en llamas", que se viene exhibiendo con éxito en todos nuestros cines, constituye el espectáculo de este cine de la Plaza Almagro, para sus dos funciones. Como se sabe, "El mundo en llamas" es una obra de trascendencia social, cuyo argumento aborda el problema del capital y el trabajo en forma muy acertada y con elevado espíritu progresista y justiciero. La interpretación corre a cargo del gran actor Frak Keenan.

"EL SENDERO PELIGROSO".— Pronto será estrenada esta producción norte-americana, en la cual intervienen las mismas estrellas que tan brillante actuación tuvieron en la cinta "La llama sagrada", una de las mejores películas que han editado los Estados Unidos, tanto por su intenso argumento como por su cuidada presentación.

"LA MUJER WINCHESTER".— En el Teatro Setiembre será estrenada en la próxima semana esta cinta, en la cual hace uno de sus más exquisitos papeles la encantadora Alice Joyce. El tema de esta obra es original, y en ella se ve a la protagonista acusada de haber envenenado a su marido, escapar de la sanción de la gente, después de haber sido absuelta por el jurado. Pero, en el oscuro pueblecillo en donde ella se ha escondido, aparece de repente uno de los periodistas que más publicidad ha dado al hecho y que, para lograr la satisfacción de un capricho que le inspira su mal instinto, no vacila en amenazar a la mujer que puede impedirlo, con darla a conocer en su verdadera identidad. El desenlace es novedoso y la presentación muy buena.

TEATRO DE LA AVENIDA.— Hoy, en sus funciones de especial y noche, estrena este teatro la primera cinta de la nueva marca Realart, que ha llegado a Chile. Se titula "La madrastra de Susana", y su interpretación está a cargo de Constance Binney, bellísima artista.

CARNET DEL TEATRO IRIS (Castro 130).—Hoy, "La Poupée", según el argumento de la opereta, por Ossi Oswalda.

Mañana, fin de "El secreto negro", por Perla White.

Jueves, "Los dos blasones", por Constance Talmadge.

Viernes, "La Poupée", por Ossi Oswalda, según el argumento de la opereta.

Sábado, 4.a función de "Las aventuras de Ruth", por Ruth Roland.

Domingo, matinée, 4.a función de "Las aventuras de Ruth", y la cómica, "Dentro otra vez", por Chaplin, II. Especial, "Los dos blasones", por Constance Talmadge. Noche, "El incrédulo", por Margarita Cartout, espectáculo de David W. Griffith, y la cómica por Chaplin II, "Dentro otra vez".

TEATRO ATENAS.—"María Magdalena".—Hoy estrenará en el barrio Maestranza el Teatro Atenas la grandiosa y artística producción europea de 1920, "María Magdalena", concepción dramática de puro arte e historia, inspirada en las fuentes de la literatura cristiana.

"María Magdalena" es una película epopéyica de gran intensidad dramática, revive todas esas grandezas de la antigüedad y hace humedecer los ojos con el sentimentalismo y realidad de sus escenas.

TEATRO NOVEDADES.— Wallace Reid.—En las dos secciones de hoy se da la cinta ideal Paramount de Wallace Reid, "El valle de los gigantes", comedia que se desarrolla en el territorio más poético y agradable de los Estados Unidos: la California del Sur. Esta obra se ha considerado como el mejor trabajo de Wallace.

TEATRO IMPERIAL.—Perla White.—La última función de "El secreto negro", la gran serial de Perla White, se da hoy en el Imperial en ambas secciones.

TEATRO DIECIOCHO.— Esta sala presenta hoy, en especial y nocturna, un lindo estreno de lujo; se titula "Una princesa yanqui", interpretada por Bessie Love. Es una delicada comedia sentimental.

El argumento versa sobre la novela de una linda señorita que lleva sangre azul en sus venas y que, a despecho de su pobreza, se casa con un simpático Lord.

PROGRAMAS DE HOY

COMEDIA. — Compañía Membrives - Isbert. — Noche estreno de "Aquella mujer era así..." de Shanty.

SANTIAGO. — Compañía Lírica Chilena. — Noche: "Tosca".

PABELLON DELICIAS. — Noche éxito del Circo Australiano.

ALHAMBRA. — "El valle de los gigantes" por Wallace Reid.

SPLENDID.— Series 10, 11 y 12 de "Las aventuras de Ruth".

SETIEMBRE Y BRASIL. — "Chaplin agenciero" y episodios 7, 8 y 9 de "Las aventuras de Ruth".

POLITEAMA. — "La super mujer", por Bessie Barriscale. "El rescate de Elena" por María Roasio.

ELECTRA. — Episodios 10 y 12 de "La malla del misterio".

ODEON. — "Horas de inconsciencia", por Yvonne Thea.

INDEPENDENCIA. — Episodios 10, 11 y 12 de "La joya fatal" y series 7, 8 y 9 de "Las aventuras de Rith".

AMERICAN CINEMA. — "María Magdalena", creación de Diana Karenne.

DELICIAS. — Episodios 7, 8 y 9 de "El guante rojo", de Mary Walcamp.

ATENAS.— "María Magdalena" por Diana Karrene.

IRIS (Castro 130). — "La Poupee", protagonista Ossi Oswalda.

OLIMPIA. — Hoy espectáculo cinematográfico y números de música.

EXCELSIOR. — Cuarta función de "El secreto negro".

MUNDIAL

Gálvez 447 - P. Almagro

Hoy - Especial y Noche - Hoy

Sensacional estreno de enorme actualidad! Lucha feroz entre el Capital y el Trabajo. Choque brutal entre estos dos factores, los más importantes de la Humanidad:

El Mundo en Llamas

Politeama-Especial y Noche

LA SUPER MUJER

Por BESSIE BARRISCALE; y

EL RESCATE DE ELENA

Por MARIA ROASIO.

Odeón - Especial y Noche

HORAS DE INCONSCIENCIA

Drama pasional por YVONNE THEA.

Electra - Especial y Noche

LA MALLA DEL MISTERIO

Episodios penúltimos por HEDDA NOVA

TEATRO LA COMEDIA

HUERFANOS ESQUINA MORANDE

Empresa Ernesto Bouquet

HOY MARTES 30 DE NOVIEMBRE

Noche a las 9.15. Grandioso estreno nacional de la comedia en tres actos de Guillermo Bianchi (Shanty).

AQUELLA MUJER, ERA ASI...

Tonadillas y estilos por Lola Membrives.

Mañana a las 6. Segunda representación de Aquella mujer, era así...

En la noche grandiosa función de gala en honor de S. A. R. el Infante don Fernando de Baviera y Embajada Española Extraordinaria.

TEATRO SANTIAGO

MERCED ENTRE PLAZA Y SAN ANTONIO

Empresa Ernesto Bouquet

Compañía Lírica Chilena

HOY MARTES 30 DE NOVIEMBRE

A las 9.15. La preciosa ópera del Mtro. Puccini,

TOSCA

Mañana primera representación de la ópera del Mtro. Verdi, LA TRAVIATA.

TEATRO ATENAS - HOY - Noche, a las 9¼. Precios rebajados

Se estrenará un nuevo proyector PATHE modelo 1920, con:

María Magdalena

Sublime tragedia de la redención humana. Interpretación admirable de DIANA KARENNE

MAÑANA MIERCOLES **EL MUNDO EN LLAMAS** Creación del gran actor FRANK KEENANN

ALAMEDA - Especial y Noche

WARREN KERRIGAN en la bellísima película de arte:

El Prisionero de los Pinos

GARDEN - Especial y Noche

Notable estreno PARAMOUNT por la encantadora estrella MARGARITA CLARK:

La Suerte Empeñada

TEATRO NOVEDADES - Hoy Estreno

El Valle de los Gigantes por WALLACE REID

COLON — FINAL DEL — HOY

Secreto Negro

EPISODIOS 13, 14 Y 15

PABELLON DELICIAS

ALAMEDA ENTRE MORANDE Y TEATINOS

Empresa Ernesto Bouquet

HOY MARTES 30 DE NOVIEMBRE

Exito sorprendente del Gran Circo Ecuestre Australiano

Sensacionales pruebas por los principales artistas de la Compañía.

CASA O TERRENO

Compro, sin Agentes, ubicado en Avenidas, Delicias, España, República, Blanco Encalada, Ejército o Dieciocho.

Los interesados pueden dirigirse dando detalles a A. Muirhead, Casilla 3100.

SETIEMBRE Y BRASIL - HOY

TARDE Y NOCHE - PLATEA: $ 1.20

Chaplin Agenciero

y episodios 7, 8 y 9 de "LAS AVENTURAS DE RUTH".

Jueves de Moda: "LOS HEMANOS CORSOS", de Dumas.

SPLENDID - HOY Especial y Noche

Formidable estreno: 10, 11 y 12 series, cuarta y penúltima función del formidable serial de amor, lujo, aventuras y misterio, de PATHE N. Y., y que tan grandioso éxito ha alcanzado:

LAS AVENTURAS DE RUTH

Por la encantadora y audaz RUTH ROLAND

Estas series se titulan: 10. EL CHEQUE OLVIDADO; 11. El LAZO; y 12. LA CUADRILLA DEL SOTANO.

¿De quién será hija Ruth? Hazañas y peripecias extraordinarias. Las mejores series.

MAÑANA: "SELECT"

estrenará la adaptación de la bellísima obra de

ALEJANDRO DUMAS

Los Hermanos Corsos

Viril y romántico drama de amor y de lances caballerescos por el varonil y simpático gran favorito:

DUSTIN FARNUM

La Poupee

La obra que ha alcanzado un suceso sin igual, y en la que hace una creación soberbia la encantadora

OSSI OSWALDA

será atendiendo los numerosos pedidos del público, exhibida por última vez el

JUEVES

Si Ud. quiere ver a OLIVIA THOMAS por última vez, no falte el SABADO, pues ese día será estrenada la última vista que intrepretó antes de morir

INFORMACIONES DEL EXTERIOR

Servicios de nuestros Corresponsales Especiales, vías Eastern y Colón, de "The Associated Press", vía Colón, y de la Agencia Havas

LA CONFERENCIA DE LONDRES QUEDA SUSPENDIDA MOMENTANEAMENTE DEBIDO A LA AUSENCIA DE M. LEYGUES

UNA PODEROSA ESCUADRA FRANCESA SE ENCONTRARA REUNIDA EN EL PIREO EL DIA DEL PLEBISCITO

Se activan los preparativos para el regreso del ex-Rey Constantino a Atenas

El Congreso Nacional Sindicalista francés se pronuncia en contra de la Confederación General del Trabajo. — La Federación Socialista del Sena y los socialistas unificados de Estrasburgo favorecen la adhesión a la Tercera Internacional de Moscow

El Secretario del Departamento de Estado de los Estados Unidos aplaza nuevamente su viaje a la América del Sur

El Partido Colorado triunfa en las elecciones uruguayas

Declaraciones del señor Huneeus acerca del ingreso de los Estados Unidos a la Sociedad de las Naciones

GRAN BRETAÑA

SUSPENSION MOMENTANEA DE LA CONFERENCIA DE LONDRES

LONDRES 29.— Las conferencias entre los premiers de Francia y Gran Bretaña han sido suspendidas temporalmente por cuanto M. Leygues tiene que volver en la mañana de hoy a París.

El premier francés desea ardientemente encontrarse en la Cámara de Diputados cuando ésta discuta la representación de Francia ante el Vaticano y, en el hecho, había solicitado que el debate se postergara un día para alcanzar a terminar su labor en esta ciudad. Sin embargo, decidió repentinamente volver a París si bien confía regresar a esta capital el Miércoles por la mañana.

El Conde Sforza llegó en la noche, pero no es probable que la cuestión griega sea tratada mientras los dos premiers y el Ministro de Relaciones no se reunan. M. Leygues y Mr. Lloyd George discutieron brevemente el Sábado los asuntos de Grecia, mas, luego llegaron a la conclusión de que tratar este asunto sin la representación de Italia era perder tiempo.

M. Leygues espera ver al conde Sforza en la mañana de hoy, antes de su partida, pero, hasta anoche, no se había proyectado ninguna reunión de los dos premiers y del Ministro italiano para la mañana de hoy.

QUINCE POLICIAS PERECEN EN UNA EMBOSCADA

BUENOS AIRES 29. — El corresponsal de "La Nación" en Dublin informa que quince individuos pertenecientes a la policía auxiliar fueron muertos en una emboscada en Kilmichael.

M. LEYGUES VISITA ESTA MAÑANA AL CONDE SFORZA

LONDRES, 29.—Antes de dirigirse a París, en viaje de regreso, el premier francés M. Leygues visitó al conde Sforza, Ministro de Relaciones Exteriores de Italia, en el hotel en que éste último se aloja.

Durante dicha entrevista, que se verificó en la mañana de hoy, M. Leygues expresó su pesar por el hecho de que los acontecimientos que ocurren en la Cámara francesa hagan necesaria la presencia del premier en París, pero prometió regresar a Londres lo más pronto posible.

Los funcionarios británicos han expresado la opinión, esta mañana, de que la parte más importante de la controversia, cuando los premiers y el Ministro de Relaciones Exteriores vuelvan a reunirse, versará sobre la revisión del Tratado de Paz con Turquía, deseada por Francia e Italia, pero a la que se opone Gran Bretaña.

La opinión británica es, sin embargo, que esas diferencias no son tán grandes y que se podrá llegar a un acuerdo si no hay nada que venga a postergar la cuestión.

Durante la ausencia de M. Leygues se celebrarán reuniones extra-oficiales entre Mr. Lloyd George, el conde Sforza y los miembros de la delegación francesa que permanecen en esta capital. La primera de esas reuniones se efectuará en la tarde de hoy.

AMENAZAS A LOS FUNCIONARIOS MILITARES

LONDONDERRY, 29.— Numerosos funcionarios militares han recibido cartas anónimas escritas a máquina, amenazándoles con hacerles correr la misma suerte que a los oficiales de Dublín, si no salen de Irlanda.

En vista de esas amenazas, las autoridades militares adoptan precauciones.

LAS CONFERENCIAS DE DOWNING STREET

Los puntos de vista italianos con respecto a la cuestión griega

LONDRES, 29. — M. Leygues, premier francés, invitó hoy a las diez de la mañana en su hotel al conde Sforza con quien conferenció cerca de media hora.

La entrevista fué muy cordial y de ella se deduce que Francia e Italia están de acuerdo en los puntos de vista referentes a la cuestión de Grecia.

Se sabe que los círculos italianos no verán inconveniente para el regreso de Constantino al trono de Grecia, pero a su vez desean la revisión del tratado de Sevres, especialmente en lo que se refiere a la atribución de Esmirna y de la Tracia.

Las conferencias continuarán oficiosamente entre los representantes británicos, franceses e italianos hasta el regreso de M. Leygues a París.

LOS ARRESTOS DE SINNFEINERS

LONDRES 29. — Despachos recibidos de Dublin hacen saber que próximamente se arrestará a todo el ejército sinnefeinista y que en breve, y sin proceso previo, serán internados muchos de sus miembros.

Los arrestos efectuados en la semana alcanzan a 300 y la lista de los que esperan ser internados en el campamento de Durambay, alcanza a mil.

Los despachos anuncian que las cárceles y prisiones de toda Irlanda se encuentran atestadas de sinnfeiners.

Los funcionarios del Gobierno examinan una enorme cantidad de documentos que han sido secuestrados y se cree que entre esos papeles se hallarán pruebas suficientes para hacer colgar a numerosos miembros de las bandas de asesinos.

LA POLITICA ALIADA HACIA GRECIA

LONDRES 29. — A su llegada a la estación el Ministro de Relaciones de Italia, conde Sforza celebró una larga conferencia con Mr. Curzón y poco después con M. Leygues. Antes de su regreso a Italia el conde Sforza devolverá la visita a M. Millerand a su paso por París.

Aún cuando las conversaciones sostenidas entre Lloyd George y M. Leygues no han tenido un carácter oficial, en los círculos diplomáticos se manifiesta un marcado optimismo sobre el curso que tomarán los pourparlers.

El asunto de mayor importancia a tratar en las conferencias es, sin duda, la cuestión de Grecia. En los círculos diplomáticos se estima que es necesario obtener de Grecia una seguridad formal sobre su actitud hacia la Entente y contra la reanudación de la influencia alemana, para lo cual se estima indispensable que todos los dirigentes de tendencia germanófila sean alejados del poder.

Los aliados tratarán de impedir a Grecia la contratación de nuevos empréstitos sin su control y exigirán que toda alianza o convenio que Grecia celebre con cualquier país deberá obtener el consentimiento de las potencias aliadas. Se agrega que la Regencia ha sido notificada de que no puede hacer una nueva acuñación de monedas y se estima que bajo todas estas condiciones Grecia puede conservar los beneficios que le concede el tratado de Sevres. En el caso contrario, es decir si Grecia no se atiene a estas condiciones, el puerto de Esmirna y otros territorios, que por dicho tratado han pasado a poder de Grecia, serían internacionalizados, sin ser devueltos a Turquía.

La última conferencia celebrada entre Lloyd George y M. Leygues ha puesto de manifiesto en una forma evidente la necesidad para los aliados de tomar medidas en conjunto a fin de evitar la introducción de la influencia de la política alemana en el Gobierno de Grecia.

FRANCIA

FRANCIA ENVIA A GRECIA UNA POTENTE ESCUADRA para el día del plebiscito

TOLON 29. — El acorazado francés "Lorraine" zarpó esta mañana con rumbo al Pireo, mientras el crucero "Ernest Renan" se hizo ayer a la mar con el mismo rumbo y el crucero "Waldeck Rousseau" llegó el Viernes al Pireo, procedente de Constantinopla.

Se ha ordenado además a otro acorazado, tres cruceros y varios torpederos trasladarse a Atenas, de modo que Francia tendrá en el Pireo una formidable escuadra el 5 de Diciembre, día en que debe verificarse el plebiscito.

SE INICIA EL PROCESO DE AVENI RUSTEM

PARIS 29. — El proceso de Aveni Rustem, el estudiante albanés que asesinó al premier de la misma nacionalidad, Essad Bajá, el 13 de Junio último, comenzó hoy en la Corte de Assises del Departamento del Sena.

MOCION APROBADA POR EL CONGRESO NACIONAL SINDICALISTA

PARIS 29. — El Congreso Nacional sindicalista, que dice contar con noventa y tres mil adherentes, terminó hoy una sesión de tres días con la aprobación de una moción reafirmando su política de "un máximum de producción junto con una justa división entre el capital y el trabajo, basada sobre el máximum de producción alcanzada por los nuevos métodos científicos manufactureros".

El Congreso protestó contra la "esclavitud en que la Confederación General del Trabajo, trata de mantener a las Uniones" y propuso que se empleara la cooperación en vez de la guerra entre las clases.

UNA AVIADORA FRANCESA EFECTUARA VUELOS EN LA AMERICA DEL SUR

PARIS 29. — La conocida aviadora Adriana Belland se ha embarcado con destino a Buenos Aires, acreditada por el Gobierno francés.

Antes de partir Mlle. Belland manifestó a un corresponsal de la Agencia Havas que experimentaba una gran alegría al poder visitar los países suramericanos, pues deseaba demostrar en una forma práctica la superioridad de la aviación francesa. Agregó que tenía la intención de efectuar en la Argentina vuelos entre ciudades, organizar meetings de aviación y transportar pasajeros.

Dijo además que se proponía atravesar la cordillera de los Andes para organizar también en Chile una activa propaganda en favor de la aviación francesa.

Para realizar su programa lleva consigo una partida de cuatro aeroplanos Breguet de último modelo y cartas de presentación para los funcionarios argentinos.

FALLECIMIENTO DE UN HOMBRE DE CIENCIAS

PARIS 29. — Ha dejado de existir el doctor M. Infroit, jefe del Laboratorio Central de Radiografía del Hospital de la Salpétriere.

EL CONGRESO DE LA FEDERACION SOCIALISTA DEL SENA se adhiere a la Tercera Internacional de Moscou

PARIS 29. — El Congreso de la Federación Socialista del Sena aprobó una moción adhiriéndose a la Tercera Internacional de Moscou.

Los diarios dicen que la principal consecuencia de este voto será la escisión del partido socialista, cosa que parecen desear tanto los extremistas como los moderados.

"Le Petit Journal" acoge el rumor de que la Confederación del Trabajo tendría la intención de fundar un Banco con 25 millones de francos de capital.

FRANCIA E ITALIA PEDIRAN LA REVISION DEL TRATADO DE SEVRES

PARIS 29. — Las esperanzas que sustentaban los franceses sobre la revisión del tratado de Sévres se habían visto frustradas ante la oposición manifestada por Mr. Lloyd George, pero han vuelto a revivir anoche, cuando se tuvo noticias de que el Conde Sforza había declarado a un corresponsal de "Le Temps" que exigiría la revisión del tratado.

En los círculos diplomáticos de esta capital se cree que la acción combinada de los premiers Leygues y Sforza puede modificar el criterio de Mr. Lloyd George.

LAS ADHESIONES A LA TERCERA INTERNACIONAL

ESTRASBURGO, 28.— El Congreso del partido socialista unificado de esta ciudad aprobó la adsión a la tercera internacional de Moscou por 647 votos contra 178.

El Congreso del distrito de París había aprobado ya el Domingo la adhesión a la misma institución de Moscou.

En vista de estos resultados 58 delegados de París irán al Congreso socialista nacional a fin de apoyar a la organización de Moscou.

LA REVISION DEL TRATADO DE PAZ CON TURQUIA

PARIS, 28.— En Premier M. Leygues presentará a Mr. Lloyd George y al conde Sforza, en la reunión que celebrarán en Londres, el punto de vista francés sobre la revisión del tratado de Sevres.

Según la opinión del Gobierno francés, si los aliados no pueden permitir la revisión del tratado con Turquía ella misma lo haría, lo que significaría que, si Francia y Gran Bretaña retiraran su apoyo a Grecia, los turcos podrían recuperar mucho territorio.

RENUNCIA DEL EMBAJADOR DE GRECIA

PARIS, 29.—El señor Athos Romanos, Embajador de Grecia en esta capital ha anunciado al Ministerio de Relaciones Exteriores que ha sido aceptada la renuncia de su cargo que enviara al Gobierno de su país el 17 de este mes, debido a la derrota del señor Venizelos.

El ex-Ministro ha comunicado que el señor Metaxis se hará cargo de la Embajada con el rango de Encargado de Negocios.

ESPAÑA

EFECTOS DE UNA TROMBA EN TANGER

TANGER 29. — Una violenta tromba ha destrozado la ciudad y sus alrededores; numerosas personas han perecido.

Los daños son considerables.

LAS MEDIDAS REPRESIVAS ADOPTADAS POR EL GOBERNADOR DE BARCELONA

BARCELONA, 28.— El Gobernador Civil señor Martínez Anido ha anunciado que los recientes arrestos de anarquistas han causado desmoralización entre ellos y que dentro de pocos días adoptará medidas que pondrán fin a la serie de depredaciones, de una manera rápida.

ATAQUES AL GOBIERNO POR LA EXPEDICION A LITUANIA

MADRID, 28.—"El Debate" ha renovado sus ataques al Gobierno por el envío de tropas a Lituania a insinuación de la Asamblea de la Sociedad de las Naciones.

El citado diario dice que el envío de esas tropas es de seria significación para España cuyo pueblo no fué previamente consultado sobre la decisión adoptada por extranjeros, los que han dispuesto del ejército español.

Agrega el diario en cuestión que esta es una manera muy peculiar de inaugurar la diplomacia sin secretos.

"Esta expedición, dice el periódico, bien puede no entrañar riesgos pero puede colocar a España en una posición fundamentalmente opuesta a sus propios intereses y sienta un precedente pernicioso."

FESTEJOS EN HONOR DE LOS CADETES ARGENTINOS

CADIZ, 28.—El programa de festividades a fin de celebrar la llegada de los cadetes argentinos que viajan a bordo del buque escuela "Sarmiento", crece día a día.

El Gobernador de la provincia ha preparado un almuerzo en honor de los visitantes.

Además, el Salón Real de la Academia Hispano-Americana se verificará una recepción durante la cual se condecorará al comandante del "Sarmiento" con las insignias de académico.

ELECCION DE CANDIDATOS REPUBLICANOS A DIPUTADOS

MADRID, 28.—La Federación Republicana eligió ayer los candidatos a las Cortes.

Entre ellos figuran don Miguel Unamuno, don Luis Simarro, don Roberto Castrovido, don Alberto Aguilera, don Rafael Salillas y don Antonio Montaner, todos poderosos candidatos.

Estas personas se presentan por Madrid.

SUIZA

EL EX - REY CONSTANTINO AUN NO HA SALIDO CON DESTINO A GRECIA

LUCERNA 29. — La "Associated Press" ha sido informada oficialmente de que las noticias anunciando que el ex-Rey Constantino había partido ya hacia Atenas carecen de veracidad, pues el ex-Monarca no tiene intención de dirigirse allá antes del plebiscito que debe verificarse el Domingo.

LOS PREPARATIVOS PARA EL REGRESO DE CONSTANTINO A ATENAS

LUCERNA, 29.—Según declaraciones del secretario del ex-Rey Constantino, se hacen preparativos en el hogar del ex-Soberano para que todo esté dispuesto para un rápido traslado a Atenas, tan pronto como se reciba la noticia de que el plebiscito del Domingo le ha sido favorable. Agregó que era necesario que el embalaje de todos los objetos que se llevarán se efectúe en dos horas.

El caballerizo mayor de Constantino partió hoy de Londres con destino a Atenas, donde se dirige con el propósito de preparar los detalles del desfile real por las calles de a capital.

GRECIA

EL PERSONAL DE LA LEGACION FRANCESA EN ATENAS se prepara para salir del país

LONDRES 29. — "The Daily Mail" publica una información de Atenas, anunciando que los miembros de la Legación francesa en esa capital se preparan para abandonar a Grecia.

DECLARACIONES OFICIALES DEL GOBIERNO

ATENAS 28. — El Gobierno ha declarado oficialmente que no es efectivo que se acusará al señor Venizelos de haber violado la Constitución y de ser reo de traición, ni tampoco por malversación de fondos.

El decreto que establece la realización del plebiscito declara que el ejército también tiene derecho a voto.

El señor Lambraki que es el único periodista venizelista, y que edita el diario "Patris", continúa prediciendo que Grecia perderá la ayuda de la Entente en caso de que el Gabinete continúe reponiendo a todos aquellos que se desacreditaron bajo el Gobierno de Venizelos.

EL INCIDENTE DE PLYMOUTH QUEDA SOLUCIONADO

LONDRES 29. — Según la encuesta verificada sobre el incidente derivado por la muerte de un marinero chileno a bordo del acorazado "Almirante Latorre", y por las declaraciones hechas por el magistrado que instruyó el sumario acerca de la actitud del almirante Gómez Carreño, se desprende que el incidente se debe a un mal entendido, el que estaría justificado por la ausencia del almirante de Plymouth hasta el Viernes.

La encuesta establece además que las relaciones entre los oficiales chilenos y británicos fueron sumamente cordiales. Por otra parte, el almirante fué calurosamente felicitado por el buen comportamiento observado por los soldados de la tripulación durante su estada en aguas británicas.

DECLARACIONES DE LA PRENSA SOBRE EL SENTIMIENTO GERMANOFILO DEL PAIS

ATENAS, 29.—Toda la prensa publica editoriales en que trata de demostrar que el ex-rey Constantino, lo mismo que el país, no albergan sentimientos favorables a los alemanes.

Hace ver la necesidad de que los aliados continúen favoreciendo al país especialmente en lo que se refiere a la ayuda financiera.

Se afirma que la paralización de los negocios griegos se debe a la poca certeza que existe sobre la futura actitud de los aliados, lo que ha motivado la baja del cambio.

Los diarios aseguran que el balance de Grecia comparado con el de otros países es favorable. La deuda total asciende a 500 millones de dólares, suma en la que se encuentra incluída la de 150,000,000 de papel moneda en circulación. Las entradas se estiman en 500 millones de dracmas.

AUSTRIA

OPINION DE UN DIARIO SOBRE LA CUESTION DE LAS REPARACIONES

VIENA, 29—Según el diario "Der Morgen", como resultados de la misión que llevó a Gran Bretaña sir William Goobe, jefe de la sección austriaca de la comisión de reparaciones, sólo se ha obtenido un fracaso en la contratación del empréstito austriaco.

El diario agrega que Sir William Boobe pudo asegurar únicamente la contratación de una parte de los 250 millones de dólares que se proyectaba obtener.

El periódico expresa que "toda la cuestión de las reparaciones es una farsa pues la Comisión vino a Austria como si el futuro de Austria dependiese del empréstito".

Según la opinión de "Der Morgen" la política de las reparaciones sólo es una gigantesca propaganda contra la unión a Alemania.

EL PARTIDO SOCIALISTA TENDRIA EL PROPOSITO DE AFILIARSE a la Tercera Internacional de Moscou

VIENA 29. — Un despacho de la "Associated Press" procedente de Viena dice que el partido socialista organizado el Domingo último tiene el propósito de unirse a los partidos comunistas austriaco y alemán independiente, a fin de afiliarse a la Tercera Internacional de Moscou.

TRIUNFO DE LOS SOCIALISTAS CRISTIANOS EN EL BUNDERATH

VIENA 29. — En las elecciones del Bunderath resultaron elegidos 22 socialistas cristianos y 3 pangermanistas.

Estos perdieron una banca que fué ganada por los socialistas.

ALBANIA

POSIBLE CANDIDATURA DEL ALMIRANTE CONDOURIOTIS

IMBROS 29. — Una información de fuente albanesa dice que la candidatura del almirante Condouriotis para el trono de Albania se está considerando sériamente.

RUSIA

COMUNICADO OFICIAL MAXIMALISTA

LONDRES 28. — Un radiotelegrama oficial procedente de Moscou anuncia:

"En la región de Mozyr continúa el poderoso avance maximalista. Los restos de las tropas del general Balakovitch se han internado en las vegas que se encuentran al noroeste de Mozyr. La persecución continúa".

HAITI

LOS CARGOS FORMULADOS CONTRA EL SARGENTO WILLIAMS

PORT AU PRINCE, 29.—Zabulon Jean, hijo de Garnier Jean, de cuyo homicidio ha sido acusado el sargento del cuerpo de marinería de los Estados Unidos, Williams, quien le habría golpeado hasta causarle la muerte el año pasado, declaró hoy ante la Corte Naval de Investigación que tiene a su cargo el estudio de lo sucedido en Haití.

Jean dijo que su padre había sido sacado de su casa, donde estaba durmiendo, y llevado bajo escolta hasta el cuartel de gendarmería, donde fué ultimado sin mayores explicaciones, mientras su hijo permanecía lo suficientemente cerca para oír a su padre gritar: "¿Qué he hecho? ¿Por qué me golpean?"

A pesar de que la defensa no le ha revelado, algunas preguntas formuladas indican que se sospechó a Jean de haber dado asilo a los bandidos durante la batalla.

El corpulento Williams, que se encontraba sentado cerca de la anciana viuda de su supuesta víctima, murmuraba enérgicas protestas, por lo que se le advirtió que guardara silencio.

Otro indígena, Sigon Cabot, declaró que había visto a Williams golpear a Jean, agregando que le había pegado durante dos horas.

ESTADOS UNIDOS

EL VIAJE DE Mr. HARDING

CRISTOBAL 29. — El presidente electo Mr. Harding abandonó ayer en la tarde la Zona del Canal, con destino a los Estados Unidos, a bordo del vapor "Pastoreo" que se dirige a Norfolk, vía Kingston.

Llegará a los Estados Unidos el Sábado próximo y Mr. Harding se dirigirá entonces a Washington antes de regresar a Marión.

EL COMITE DEL SENADO SE OCUPARA DE LA CUESTION DEL DESEMBARCO DE CABLES en los Estados Unidos

WASHINGTON 29. — El senador republicano Mr. Killong anunció que toda la cuestión del desembarco de cables en los Estados Unidos, inclusa la controversia suscitada entre el Departamento de Estado y la "Western Unión Telegraph Company" será investigada por el Comité del Senado.

LAS EXPECTATIVAS PARLAMENTARIAS SOBRE EL PROYECTO DE PAZ CON ALEMANIA.

NUEVA YORK 29. — Aun cuando se ha manifestado en las últimas elecciones una mayoría aplastante en favor de los republicanos que se oponen a la Liga de las Naciones y que son partidarios de una paz inmediata con Alemania y Austria, parece no haber ninguna expectativa próxima sobre el restablecimiento del estado de paz antes de la ascensión de Mr. Harding, es decir, antes del 4 de Mar-

Ponemos en conocimiento

de nuestra clientela que hemos recibido nuevas remesas de los siguientes artículos:

Crisoles,
Cable de alambre flexible,
Tubos de cobre para vapor,
Cobre en planchas,
Estoperoles estañados,
Estoperoles toneleros.

Muestras y precios donde

DUNCAN, FOX & Co.

BANDERA 529-533

Empréstito Francés

6% 1920

Libre de impuestos presentes y futuros

PRECIO DE EMISION: 100 FRANCOS POR CADA 6 FRANCOS DE RENTA

Vencimiento de los cupones: 16 de Junio y 16 de Diciembre de cada año.

El Banco Francés de Chile, está encargado de recibir las suscripciones a este empréstito.

LA SUSCRIPCION SE ABRE EL 20 DE OCTUBRE Y SE CERRARA EL 30 DE NOVIEMBRE

Por detalles dirigirse al

BANCO FRANCES DE CHILE

EN SANTIAGO Y VALPARAISO

1.o-D

MORRISON & Co.

Acaba de recibir y ofrece a precios bajos:

Pilas secas para linternas.
Porosos para pilas.
Flecos de cristal.
Ventiladores eléctricos a los más bajos precios de plaza, etc.

Departamento de Electricidad de

MORRISON & Co.

Ahumada 65-77 :-: Santiago

LOTERIAS

(TODAS YA EN CIRCULACION)

30 de Noviembre, de $ 80,000 argentinos

(35,000 billetes con $ 367,500 argentinos en 6,900 premios)
Billete ENTERO a $ 55; QUINTO de billete a $ 11 CHILENOS.

9 de Diciembre, de $ 100,000 argentinos

(35,000 billetes con $ 490,000 argentinos en 6,900 premios)
Billete ENTERO a $ 70; QUINTO de billete a $ 14 CHILENOS.

22 de Diciembre, de DOCE MILLONES de pesetas

(40,000 billetes con 53 1|3 millones de pesetas en 6,211 premios).
Billete ENTERO $ 2,500; MEDIO billete $ 1,300; VIGESIMO $ 140 CHILENOS.

23 de Diciembre, premio mayor UN MILLON de pesos argentinos

(46,000 billetes con $ 4.830,000 argentinos en 10,615 premios).
Billete ENTERO a $ 600; MEDIO billete $ 325; DECIMO a $ 65 CHILENOS.

31 de Diciembre, premio mayor $ 500,000 oro uruguayo

(20,000 billetes con $ 1.400,000 oro uruguayo en 2,200 premios).
Billete ENTERO a $ 700; MEDIO billete a $ 375; décimo a $ 80 CHILENOS.

Casi la totalidad de los aficionados pide sus boletos a E. TURRI, la Casa preferida: 1.o Por ser la Casa más conocida; 2.o Porque es Casa con responsabilidad en Argentina y en Chile; 3.o Por ser Casa seria, puntual y discreta; 4.o Porque es la única Casa que ha vendido en Chile el PREMIO MAYOR DEL MILLON DE NAVIDAD, además de varios premios mayores en distintas fechas; 5.o Porque la Casa E. TURRI paga inmediatamente cualquier billete premiado, de la Lotería Nacional Argentina, adquirido en la misma Casa E. TURRI.

Las REMESAS en pago de los billetes de lotería pedidos, pueden hacerse: por giro postal o telegráfico (Telégrafo Comercial), letras bancarias o de la Caja de Ahorros, billetes premiados, o, en último caso, enviando el dinero efectivo en carta certificada, y, al ser posible, lacrada. Diríjanse los valores y correspondencia solamente a la Casa

E. TURRI - SANTIAGO

Pasaje Balmaceda No. 10 - Casilla Correo 3217

Tanto a los señores aficionados de Santiago como a los de provincias, ruego EVITEN hacer sus pedidos o comprar billetes de Lotería a personas sin responsabilidad, que podrían sorprender su buena fe, y enviar sus órdenes exclusivamente a E. TURRI (Casa chilena).

La Asamblea de la Sociedad de las Naciones

La Delegación argentina presenta una enmienda referente al arbitraje. — La distribución de las materias primas. — El Consejo desea independizar la Comisión de los Mandatos de toda influencia de los Gobiernos. — La Comisión permanente del Consejo Militar de la Liga invita a los Estados Unidos a cooperar en el estudio de la reducción de los armamentos.

LA PROXIMA ASAMBLEA PLENARIA DE LA LIGA DE LAS NACIONES SE VERIFICARA EN SETIEMBRE DEL AÑO PROXIMO

LA DISTRIBUCION DE LAS MATERIAS PRIMAS Y LA LIGA DE LAS NACIONES

GINEBRA 29. — La cuestión de si se permitirá a los países disponer sin control alguno de sus recursos naturales ha dado lugar a una enérgica controversia en el Comité de la Asamblea.

La discusión fué provocada por una moción presentada por el delegado suizo, señor Ador, proveyendo al establecimiento de una comisión financiera económica permanente, encargada de examinar las medidas que habrían de adoptarse para evitar los monopolios de materias primas así como para regular su justa distribución.

La moción se basa en el artículo veintitrés del Pacto de la Liga, según el cual todos los Estados obtendrán una cantidad equitativa de materias primas.

Italia, Suiza y otros países que carecen de materias primas son los partidarios más entusiastas de la moción, mientras que los delegados del Canadá, señores Fóster y Rowell se oponen enérgicamente a élla, habiendo declarado últimamente Mr. Rowell que el Canadá jamás aceptará intervención en sus asuntos internos, agregando que no puede contarse con el ingreso de los Estados Unidos a la Sociedad de las Naciones si semejante intervención es intentada.

EL CONSEJO DE LA LIGA TRATA DE INDEPENDIZAR LA COMISION DE LOS MANDATOS de toda influencia de los Gobiernos

GINEBRA, 29.—El Consejo de la Liga de las Naciones emprendió hoy la tarea de alejar lo más posible a la Comisión de Mandatos de la influencia de los Gobiernos.

El Consejo decidió que los miembros de la Comisión serán nombrados por el Consejo, tomando en cuenta sus métodos y competencia personales, y que no podrán ocupar ningún puesto que los ponga en estado de dependencia de sus Gobiernos.

La cuestión de los mandatos ocupó casi todo el tiempo de la sesión de hoy, de modo que hubo de postergarse la elección de sucesor para sir Reginald Tower, alto comisario en Danzig.

M. Viviani asistió a la reunión, representando a Francia en lugar de M. León Bourgeois, quien hubo de regresar temporalmente a París, mientras el señor Tittoni también ha sido reemplazado por cuanto se encuentra en la necesidad de regresar por algunos días a Roma.

LA ENMIENDA ARGENTINA AL PROYECTO DE ARBITRAJE

GINEBRA, 29.—Al presentar una enmienda propuesta por la delegación argentina al proyecto de arbitraje, el señor Pueyrredón declaró que si la jurisdicción de la Corte de Justicia no era obligatoria, la

DECLARACIONES DEL SEÑOR ANTONIO HUNEEUS

Chile podría firmar sin reticencias el Tratado de Versalles

GINEBRA, 29.—El corresponsal de la United Press entrevistó al señor Antonio Huneeus, jefe de la delegación de Chile a la Asamblea de la Liga.

El señor Huneeus declaró lo siguiente:

"Creo que la actitud de los Estados Unidos respecto a la Liga es una actitud momentánea. Nosotros, por lo menos, queremos creerlo así y esperamos que dentro de poco ese país habrá de abandonar ciertas exigencias y vendrá a ponerse al lado de los amigos sinceros de la Sociedad de las Naciones.

"El que la doctrina Monroe no se haya inscrito en el pacto de Versailles no quiere decir que los Estados Unidos habrían de querer permanecer fuera de la Sociedad. Nosotros no rehusamos tampoco encarar esta eventualidad ni las consecuencias que esto podría comportar.

"En el Pacífico, Chile se mantiene alejado de todos los rozamientos superficiales que pueden existir entre ciertos Estados bañados por ese Océano y la República quiere permanecer amiga de todos.

"Ninguna nación extranjera ejerce, desde luego, influencia preponderante de cualquiera naturaleza en nuestra patria. Chile mantiene con los Estados Unidos y todos los países de oriente y occidente las relaciones más cordiales.

"No existe ninguna convención comercial que lo ligue particularmente con uno u otro de ellos y esta ausencia completa de tratados comerciales permite una libertad de acción más completa y entera y una concurrencia más leal.

"Chile mantiene el culto de la libertad y el tratado de Versalles podría ser firmado por nosotros sin ninguna reticencia."

Corte no sería más que un tribunal de arbitraje, salvo en lo concerniente al método de nombramiento de los jueces.

El señor Pueyrredón estima que el pacto de la Liga de las Naciones prevé una consulta obligatoria para las cuestiones suceptibles de arrastrar a la ruptura de las relaciones diplomáticas.

El delegado del Brasil, señor Fernández, explicó la actitud del comité de juristas hacia el pacto diciendo que las disidencias se produjeron durante el mes y expresó que la opinión general es saber si el artículo 14 no crearía límites infranqueables. El señor Fernández manifestó además su opinión personal en el sentido de que creía necesario enmendar el artículo, porque como tantos otros del pacto, este deja mucho que desear sobre su claridad.

LA ACTIVIDAD DEL CONSEJO DE LA LIGA

GINEBRA 28. — La Comisión Permanente del Consejo Militar de la Liga ha invitado a los Estados Unidos a enviar un delegado, sin carácter oficial, a fin de que tome parte en el estudio de la reducción de los armamentos.

El General Clives, delegado de Gran Bretaña, hizo notar que los Estados Unidos habían participado en la redacción del proyecto de Corte Internacional de Justicia, y que también tomaron participación, aunque no oficial, en la Conferencia efectuada últimamente en Bruselas y que por tales razones se podía abrigar la esperanza de que en esta ocasión también concurrieran.

Los peritos militares insisten, respecto a la cuestión del desarme, en que ella no podría ser resuelta sin la asistencia de los Estados Unidos.

El Consejo de la Liga nombrará hoy a la persona que reemplazará a sir Reginald Tower en el cargo de Alto Comisionado en Danzig.

Se espera también que se designarán los nueve miembros que integrarán la Comisión Permanente de mandatos.

El presidente del Comité Internacional de la Cruz Roja, Mr. Ador, ha hecho un llamamiento a la Sociedad en que pide que las actividades aéreas se destinen únicamente a la guerra y que los bombardeos de las ciudades donde existieran gran cantidad de mujeres y niños se prohiban.

Así mismo pide que se prohiba el empleo de gases asfixiantes, para bombardear dentro ciudades abiertas o indefensas y se opone a la deportación de la población civil en tiempo de hostilidades.

DECLARACION DEL SEÑOR PUEYRREDON

GINEBRA, 29.—El delegado de Argentina, señor Honorio Pueyrredon, declaró al corresponsal de "Le Journal" en ésta que al proponer la admisión de todos los Estados soberanos en la Sociedad de las Naciones, quiso afirmar el principio que traduce las aspiraciones nacionales, pero no quiso hacer alusión a ningún país determinado y rechazó enérgicamente toda interpretación diferente.

Agregó el señor Pueyrredon que su proposición no está dirigida contra las grandes potencias.

LA ACTITUD DE LOS ESTADOS UNIDOS

ANTE LA CUESTION ARMENIA

NUEVA YORK 29. — Los despachos de Washington hacen saber que no se considera practicable la idea sugerida por Lord Robert Cecil, en el sentido de que Europa suministre soldados para ayudar a Armenia, si es que los Estados Unidos suministran los fondos necesarios.

En el Departamento de Estado, no se ha querido comentar la situación, pero se cree que todo lo posible ha sido hecho al recomendar al Congreso la aceptación del mandato sobre Armenia.

Por su parte, el Presidente Wilson prepara la respuesta que dará a la solicitud de la Sociedad de las Naciones, pidiéndole servir de mediador en la cuestión de Armenia, pero aún se ignora si aceptará o rehusará este cargo.

Además, mientras el Consejo de la Liga se encuentra reunido en Ginebra, una poderosa asociación de ex-combatientes cuya opinión sobre problemas internaciones influenciará, sin duda alguna, cualquiera Liga o Asociación de Naciones, será inaugurada próximamente y ésta será la de los veteranos aliados en la Cámara de Diputados de París.

Aún cuando no se conoce todavía el programa de dicha asociación, el corresponsal de "The New York Sun and Herald" dice saber que la Comisión Directiva de dicha organización sería autorizada para establecerse en Ginebra y estar en contacto con la Liga.

La Asociación Internacional de Veteranos representa a Estados Unidos Francia, Gran Bretaña, Italia, Bélgica, Checoeslovaquia, Portugal y Grecia.

LA PROXIMA ASAMBLEA PLENARIA DE LA SOCIEDAD DE LAS NACIONES

GINEBRA 29. — La próxima Asamblea Plenaria de la Sociedad de las Naciones se reunirá en Setiembre de 1921.

Mientras tanto se reunirá en Ginebra la Asamblea de la Organización Internacional del Trabajo, a la que asistirán más de 800 delegados del mundo entero.

ASUNTOS TRATADOS POR EL CONSEJO DE LA LIGA

GINEBRA 29. — El Consejo de la Liga aprobó los términos del informe sobre la comisión permanente de mandatos y volvió a ocuparse del aprovisionamiento de las fuerzas internacionales enviadas a Vilna.

En la misma reunión se discutió la respuesta que se dará al Ministro de Relaciones de Alemania sobre la cuestión de Eupen y Malmedy y se invitó a la comisión a preparar el reglamento para las fuerzas y armadas y armamentos de Albania, Austria y Bulgaria, países que han solicitado su admisión en la Liga.

zo próximo, fecha en que las mayorías del Senado y de la Cámara se vuelvan realmente efectivas.

Una información obtenida por "The New York Herald" en Washington, indica que la mayoría que hay en el Senado en favor de la paz inmediata parece tener la convicción de que el voto no será lo suficiente fuerte para resistir el primer veto del Presidente Wilson.

La misma información da a entender que los leaders republicanos no harán ningún esfuerzo para hacer adoptar la resolución de paz en la próxima apertura de las sesiones del Congreso y que el plan actual es que Mr. Harding convoque a sesiones extraordinarias inmediatamente después de su asunción del mando, para que la resolución de paz de Mr. Knox u otra similar sea votada sin retardo por la Cámara y el Senado. En seguida Mr. Harding procedería a proclamar oficialmente la terminación del estado de guerra.

En las hidropesías, cálculos congestiones del HIGADO, ictericia, paludismo, el empleo de la
PARIQUYNA
es infalible.

Moscas
Moscas

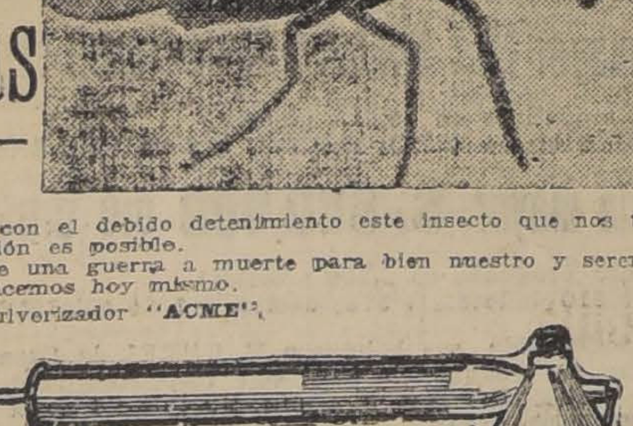

Miremos con el debido detenimiento este insecto que nos trae cuanta infección es posible.
Hagámosle una guerra a muerte para bien nuestro y seremos felices. Comencemos hoy mismo.
Con un pulverizador "ACME".

y un frasco "CLORONAFTOL".
Cloronaftol M.C.R. VIJIL
Con un frasco tiene para 25 litros de solución desinfectante. Se vende en todas partes.
TODO POR $ 9.
tendrá lo indispensable para evitar esta invasión.
Por mayor buenos descuentos.
COMPAÑIA 1077
Pida el folleto explicativo. 16

TEMBLOR REGISTRADO POR EL SEISMOGRAFO DE GEORGETOWN

WASHINGTON 29. — El seismógrafo de la Universidad de Georgetown registró en la madrugada de hoy un temblor de regular intensidad que duró desde las 3.19 hasta las 4.

Se cree que el centro de dicho fenómeno se encuentra a cinco millas de Washington, encontrándose posiblemente localizado en la América del Sur.

Mr. GOMPERS NO IRA A LA TRANSMISION DEL MANDO EN MEXICO

WASHINGTON 29. — El presidente de la Federación del Trabajo, Mr. Samuel Gompers, ha declinado la invitación hecha por el Secretario de Relaciones Exteriores de México, señor Hidalgo, para asistir a la transmisión del mando, debido a que compromisos anteriores le impiden salir del país para esa fecha.

En cambio, Mr. Gompers ha declarado que irá a México en Enero próximo, a fin de asistir a la Convención del Trabajo Panamericano.

EL PRESIDENTE WILSON RECIBE A TRES MINISTROS LATINO-AMERICANOS

WASHINGTON, 29.—El Presidente Wilson recibió hoy a tres Ministros latino-americanos que han llegado recientemente para hacerse cargo de sus funciones en Washington.

Ellos son: el Ministro de Guatemala, señor Julio Bianchi; el de Costa Rica, señor Octavio Beeche, y el de Santo Domingo, señor Joubert.

EL CIERRE DE UN BANCO DEL ESTADO DE NORTH DAKOTA

FARGO (North Dakota), 29.—El Banco Tokio no abrió sus puertas hoy, siendo éste el décimo sexto Banco que, durante las últimas dos semanas, cierra sus puertas en este Estado, por haberse agotado sus reservas.

LA BAJA DEL PRECIO DE LA CARNE

CLEVELAND, 29.— El precio de la carne al detalle experimentó una baja general que va de tres a once centavos por libra, marcando con esto un nuevo record en la baja.

MOVIMIENTO DE VAPORES CON CHILE

NUEVA YORK, 28.—Procedente de Antofagasta llegó el vapor "California".

De Norfolk zarpó para Mejillones el vapor 'Pacific".

EL EMPRESTITO A CUBA

NUEVA YORK, 29.—Se estima que los banqueros de Nueva York han ofrecido un empréstito que asciende aproximadamente a cincuenta millones de dólares a los intereses azucareros en Cuba y demás empresas legítimas, quedando el empréstito garantizado por una emisión de bonos del Gobierno cubano.

Ha quedado estipulado que el empréstito será entregado a un Comité especial en el que figurará un representante del Departamento del Tesoro o del Departamento de Reserva Federal.

LA VIDA DE WILSON DESPUES DEL 4 DE MARZO

WASHINGTON, 29.—Hoy día se ha sabido definitivamente que el Presidente Wilson después de abandonar la Casa Blanca, el 4 de Marzo próximo, dedicará su tiempo a escribir y a la vida de hogar.

LOS RESTOS NAUFRAGOS DE UNA BARCA CHILENA

SEATTLE 28. — El vapor "Santa Rita" ha enviado radiotelegramas en que anuncia que en la costa, cerca de Cape Johnson, ha descubierto los restos de la barca chilena "J. W. Pirrie" que naufragó hace algunos días.

Los radiotelegramas anuncian que debido a la braveza del mar fué imposible enviar botes a la costa.

El "Pirrie" llevaba a su bordo 23 personas.

LAS NEGOCIACIONES REFERENTES AL TRATADO CON EL JAPON

WASHINGTON 28. — Debido a la visita de Mr. Colby a la América del Sur, las negociaciones que ha dado lugar el Tratado pactado entre los Estados Unidos y el Japón, referente a la adopción de la ley anti-japonesa por el Estado de California, serán proseguida por el sub-secretario del Departamento de Estado y por el Embajador en el Japón, Mr. Roland Morris.

También se sabe que se acordarán toda clase de derechos civiles a los japonescs que se encuentren en la actualidad en los Estados Unidos.

Todos los derechos que sobre propiedades hayan adquirido legalmente los japoneses serán respetados.

Se dice que esto es un privilegio mucho menor que el goce de los derechos civiles.

FRACASA LA ELABORACION DE DIAMANTES ARTIFICIALES

NUEVA YORK, 29.—El último intento científico de fabricar diamantes genuinos ha fracasado, según lo anuncia hoy el vice-presidente de la Asociación Protectora de Joyeros, Mr. William Rosenfeld, quien declara que, según informaciones procedentes de Alemania, ha sabido que la Compañía que en Berlín había emprendido la fabricación de diamantes, ha agotado todos sus procedimientos para obtener, como resultado, el que los joyeros se convenzan de que los diamantes artificiales no pueden igualar las piedras naturales.

En vista de ello, Alemania canceló el contrato que había celebrado con los sabios que pretendían haber descubierto la fórmula de fabricar diamantes puros.

PARIQUYNA
da resultados maravillosos en todas las enfermedades del HIGADO.
En las Boticas y Droguerías.

CONCURSO
Llámase a concurso para proveer en propiedad dos cátedras de Educación Física en la Escuela Normal de Preceptoras de Angol, con un sueldo anual de $ 4,800.
Las interesadas deberán enviar sus títulos y demás antecedentes que acrediten su competencia a la Dirección de la Escuela Normal citada, antes del 30 de Diciembre próximo, fecha en que se cerrará el concurso.
EL INSPECTOR DE INSTRUCCION PRIMARIA

WANTED
Lady Correspondent English and Spanish, for importing House, preferably with knowledge of Shorthand—X. X. X. Casilla 197

Compro
Negocito poco capital de ganancias comprobadas. Prefiero frutos del país o abarrotes. Feferencias
CASILLA 1998 - SANTIAGO

MANIOBRAS NAVALES EN LAS COSTAS DE CALIFORNIA

SAN FRANCISCO 29. — Dos individuos de buques de guerra, encabezados por el acorazado insignia "New México" de la Flota del Pacífico, y por el "New York", buque insignia de los acorazados, zarparon hoy para realizar, mediante un movimiento de reunión, un simulacro de ataque a las costas de California.

En esta ocasión se emplearán las maniobras extratégicas y tácticas usadas en la actual práctica de combate.

Mr. WILSON SE QUEDARA VIVIENDO EN WASHINGTON

WASHINGTON, 29.—El Presidente Wilson ha manifestado que una vez que termine su período presidencial se establecerá en Washington, donde se propone escribir un libro.

El secretario particular del Presidente, Mr. Tumulty, se propone igualmente permanecer en Washington, donde le han ofrecido un puesto en la Corte de Apelaciones y otro en la Aduana. Mr. Tumulty tiene la intención de escribir un libro sobre el Presidente Wilson a quien conoce desde hace diez años.

LA POSTERGACION DEL VIAJE DE Mr. WILSON

WASHINGTON, 29.—Aún existe incertidumbre respecto a la fecha del viaje de Mr. Colby a Sur América, debido a la urgencia de los negocios que, por solucionarse, existen en el Departamento de Estado.

Aunque se esperaba que saldría para Brasil el Miércoles en la noche, hoy tarde se supo que los actuales compromisos no permitirían que su viaje se iniciara en esa fecha. Sin embargo se cree que la demora no será de consideración.

Mr. Colby ha tenido varias conferencias con Mr. Wilson en los pasados días, pero no se ha dado información alguna sobre los asuntos que se han tratado.

LOS INCIDENTES DE LA ISLA DE SAMOA

WASHINGTON 29. — Según se desprende de un informe del Gobernador de la isla de Samoa, el descontento que existe entre los nativos de esa isla ha sido provocado por el comandante Kail, el teniente Boucher y un ciudadano americano, de apellido Green.

El informe del Gobernador recomienda llevar a Bourcher a una corte marcial bajo la acusación de indisciplina y de presentarse en estado de ebriedad durante el servicio, Además, Boucher ha faltado el respeto al Presidente, al Secretario de Marina y a otras personalidades oficiales.

BARCO DESTRUIDO POR UNA TEMPESTAD

DUXBURG (Massachussets) 29. —El barco colocador de minas norteamericano "Span" que se distinguió en la colocación de minas en el mar del Norte, fué arrojado por una tempestad contra un banco de arena, destrozándose.

La tripulación fué salvada.

LAS NEGOCIACIONES CON EL JAPON NO SON AUN OFICIALES

SACRAMENTO 29. — Mr. Colby ha telegrafiado al Gobernador de California diciéndole que las negociaciones con el Japón no son aún oficiales y que las negociaciones provisorias no han llegado aún al punto de ser comunicadas y discutidas.

PERU

LIMA 29. — **Línea de vapores entre Succia y Perú.** — El multimillonario sueco Axel Jhonson celebró una conferencia con el Presidente de la República, en la que trataron sobre el establecimiento de una línea de vapores entre Suecia y el Perú.

Batalla de Tarapacá. — Ayer se conmemoró con grandes fiestas el aniversario de la batalla de Tarapacá. Una manifestación formada por ocho mil repatriados se dirigió al Palacio del Gobierno, estacionándose frente a los balcones. El Presidente Leguía pronunció un vibrante y patriótico discurso.

BRASIL

RIO DE JANEIRO 29. — **Preparativos para recibir los restos de Pedro I.** — El Gobierno está haciendo grandes preparativos para recibir los restos del Emperador Pedro I. En el programa de la recepción se consigna se rindan honores de Jefe de Estado.

LA SITUACION COMERCIAL Y FINANCIERA

RIO DE JANEIRO, 28.— Los hombres de Gobierno y la prensa continúan discutiendo la seria situación financiera y comercial producida por la cotización del dólar en estos últimos meses.

A la cesación absoluta de las compras en Norte América hay que agregar la cancelación de numerosas órdenes y la negativa para aceptar los envíos en camino.

La prensa critica la inacción del Gobierno y algunos diarios critican las especulaciones de los bancos norte-americanos con el cambio del país.

Los bancos aludidos dicen que la afirmación citada es infundada.

URUGUAY

LOS "COLORADOS" TRIUNFAN EN LAS ELECCIONES

MONTEVIDEO 29. — Los cómputos de las elecciones indican el triunfo de los "colorados" o partidarios del Gobierno en todo el país, obteniendo dos puestos en el Consejo Nacional de Administración, mientras los nacionalistas han conseguido uno.

En la capital los colorados han obtenido una mayoría de catorce mil votos y se cree que esta situación no será cambiada por los resultados de provincia.

Los candidatos elegidos por los colorados son: el señor José Batlle y Ordoñez, que presidirá el Consejo, y el doctor Juan Campisteguy. Los nacionalistas, por su parte, han elegido al doctor Alfonso Lamas.

Los colorados han logrado hacer triunfar cuatro de sus candidatos en el Senado y los nacionalistas dos.

La ciudad permaneció en calma durante todo el día si bien, en la noche, el servicio de tranvías fué suspendido.

LA FEDERACION OBRERA ORDENA LA REANUDACION DEL TRABAJO

MONTEVIDEO, 29.—La Federación Obrera regional impartió hoy las órdenes pertinentes para reanudar el trabajo a medio día.

PIDA LOS EXQUISITOS VINOS
TARAPACA - ZAVALA
En todo Almacen y Restaurant de importancia

BOLIVIA

LA PAZ 29. — **Llegada del nuevo Ministro del Perú.** — Ha llegado a esta capital el nuevo Ministro del Perú, señor Tezanos Pinto.

En la próxima semana será reconocido oficialmente.

La representación de la minoría. — El Gobierno expidió un decreto dando la representación de la minoría, para las elecciones municipales que se realizarán a mediados de Diciembre, al diario liberal "El Tiempo", dirigido por el Ministro de Gobierno, señor Ernesto Coroaza Lanza.

El precio de los artículos alimenticios. — Continúa el alza del precio de los artículos alimenticios.

Suspensión de un periódico. — Ha sido suspendida la edición del periódico radical "El Hombre Libre" por desacuerdo entre los redactores, pues mientras unos continuaban colaborando con el Gobierno, los otros se declararon opositores.

ARGENTINA

BUENOS AIRES 29. — **Los cursos en la Escuela Militar de Aviación.** — El 1.o de Diciembre se iniciarán los cursos de la Escuela Militar de Aviación y, una vez que quede terminado el levantamiento de la carta aérea de la República Argentina, se iniciarán grandes raids militares.

Los funerales del señor Massone. — El sepelio de los restos del señor Massone es efectuó con toda solemnidad.

Asistieron una enorme concurrencia y los representantes de todas las sociedades italianas.

Llegada del Ministro de Polonia. —Ha llegado a esta capital el Ministro de Polonia, señor Orlowsky, quien se dirigirá a Chile para presentar sus credenciales.

Contra el alza de los alquileres. —Se ha formado un núcleo de señoras con el objeto de emprender una activa campaña contra el alza del precio de los alquileres, entendiéndose en esta forma el feminismo práctico.

La salud de monseñor Terrero. —Se ha agravado el estado de salud de monseñor Terrero.

VALPARAISO

INCENDIO DE LA LANCHA DEL ESPAÑA.—En la tarde de ayer se incendió en el muelle de pasajeros la lanchita del crucero "España", por causas que se ignoran.

JUNTA DEL CAMINO PLANO. —En los salones de la Intendencia se llevó a efecto ayer, en la tarde, una reunión de los miembros de la Junta del Camino Plano a Viña del Mar, tomándose diversos acuerdos.

EL PROCESO DE LA I. W. W. —En primer lugar de la tabla de ayer se vió la apelación interpuesta por los obreros procesados por pertenecer a la Unión de Industriales del Mundo, conocida por la I. W. W.

Alegó la causa el abogado don José Estrada Rodríguez, quedando ésta pendiente para audiencia de esta tarde.

Crónica marítima. — Ayer entraron:

El vapor Tranquebar de Dinamarca.

El Kenuta de Liverpool.

El 27 entraron:

El vapor Taltal de Arica.

El vapor Lime Branch de Londres.

La chata Izak de San Antonio.

El remolcador Atlas de San Antonio.

Escuela Profesional de Concepción

A propósito de los cargos formulados en contra de la Directora

Como lo informamos oportunamente, en el Ministerio de Instrucción se recibieron hace algún tiempo, varios denuncios sobre la conducta funcionaria de la Directora de la Escuela Normal de Preceptoras de Concepción.

Agregábamos en aquella información, que el Ministro señor Montt había sido interrogado en la Cámara por algunos diputados sobre si había tomado el Gobierno las medidas necesarias para verificar dichos denuncios, y que el señor Montt prometió, en aquella ocasión, enviar una comisión para que abriera una investigación amplia de los sucesos ocurridos y en los cuales se fundaban los cargos hechos a la Directora de aquella Escuela.

Al efecto, el Ministro de Instrucción designó al jefe de Sección del Ministerio, señor Edecio Torreblanca, para que, asesorado por la señorita Brígida Walker, Directora de la Escuela Normal N.o 1 de Santiago, y por don Alejandro Castro, jefe de la Contabilidad de la Inspección General de Instrucción Primaria, para que se trasladara a Concepción y practicara una severa y amplia investigación de los hechos denunciados.

La comisión ha regresado recientemente y presentará hoy su informe al Ministerio, dando cuenta de su cometido.

Según los datos que hemos podido recoger extraoficialmente, en su informe la Comisión levanta los cargos hechos a la Directora y justifica ampliamente la conducta de aquel funcionario público.

Caspa, sudores, picazón, use
LUGOLINA

REFORMA DEL ARANCEL ADUANERO

EL ESTUDIO DE ESTE ASUNTO EN LA SOCIEDAD DE FOMENTO FABRIL

En la Sociedad de Fomento Fabril ha continuado la discusión alrededor de las reformas del arancel aduanero. Se trató especialmente de los derechos aduaneros de los tejidos de punto, de algodón y de los tees.

El señor Hormann manifestó que aunque no ha terminado en la Cámara de Diputados la discusión del proyecto del Ejecutivo sobre aumento de los derechos de importación, desea llamar la atención respecto de la disposición de ese proyecto, ya aprobada por dicha Cámara que exceptúa del cargo de treinta por ciento a la ropa hecha y otros artículos manufacturados.

Estos artículos están gravados con un derecho de importación de dos pesos el kilo legal. La Sociedad de Fomento Fabril y la Alta Comisión de Gobierno en sus respectivos proyectos de modificaciones presentados hace cerca de dos años, propusieron se elevara este derecho a tres pesos cincuenta el kilo. Este aumento del arancel aduanero respecto de la ropa hecha de punto o de algodón beneficiaría a las industrias similares nacionales que últimamente atraviesan un período difícil, debido a la cantidad numerosa de obreros que ocupan y a la competencia del producto extranjero.

El señor consejero continuó considerando la situación precaria de las obreras en estas industrias haciendo notar que la competencia excesiva puede hacer cerrar las puertas de algunas fábricas o reducir en otras el salario de las operarias.

Termina el señor consejero proponiendo en vista de los conflictos anotados se dirija una comunicación al H. Senado, solicitando que al discutir el proyecto sobre aumento de treinta por ciento en los derechos aduaneros, se excluya de las excepciones enumeradas en dicho proyecto la ropa hecha de punto, de algodón o tricot, y otros artículos no especificados, a fin de que queden afectos a ese mayor gravamen.

El señor González agregó que la industria de tejidos de punto cuenta con seis fábricas en Santiago, una en Puente Alto y otra en Chiguayante, las cuales producen camisetas, calzoncillos, calcetines, medias y otros artículos de tejidos de punto. Esta industria lucha con la manufactura japonesa que paga salarios excepcionalmente bajos.

Agregó, después, que los tees tanto el a granel como los envasados han sido exceptuados del aumento, por considerárseles artículos de general consumo, olvidando que en el país existe la industria del envasado del té, que aprovecha, para su explotación, materias primas nacionales.

Estima conveniente exceptuar del recargo del treinta por ciento a los tees a granel dejando el gravamen para los envasados, disminuyendo por este medio la competencia de la industria similar extranjera que amenaza concluir con la explotación de la industria nacional del mismo género.

Fué aprobada la indicación del señor Hormann, relativa a la modificación del régimen existente, respecto de los artículos alimenticios. Se acordó hacer extensiva esta aprobación a las consideraciones hechas respecto de los tees por el señor González.

"Revista de la Habitación"

Ha salido a luz el primer número de la "Revista de la Habitación", órgano del Consejo Superior y de los Consejos Departamentales de Habitaciones Obreras.

La publicación de esta revista realiza un voto aprobado en la Asamblea de la Habitación Barata, en 1919, y servirá, sin duda, eficazmente a la causa de la habitación barata e higiénica, que es una causa de bien público.

El sumario de este primer número es el siguiente:

Nuestros propósitos (editorial) por la Dirección.

Presidencia del Consejo Superior (Editorial), por la Dirección.

Con el nuevo intendente de la provincia, por L. D.

El Congreso de la Habitación de Londres, por don Ramón Subercaseaux.

La higienización de las habitaciones obreras, por don Zenón Torrealba.

El alza de los materiales de construcción, por don Luis Carrasco nueva.

Las casas de amparo de la Parroquia de la Asunción, por don B. Gálvez.

La habitación en el Senado. — Habitaciones de las salitreras. — Las Municipalidades y la construcción de habitaciones baratas.

Crónica de los Consejos Departamentales.

Crónica del interior.

Crónica extranjera.

Adquisición de material en el extranjero

Por encontrarse en el país el señor Enrique Budge, inspector técnico para recibirse del material de acero que nuestro Gobierno adquiera en el extranjero, se ha propuesto en su reemplazo al ingeniero señor C. P. Sandberg, de Londres.

El señor Sandberg se ocupará por el momento de la recepción del material de acero para los ferrocarriles de Paine a Talagante y de Freire a Cunco.

¿Le pica?
LUGOLINA

LA SITUACION DE LOS OBREROS DE LA REGION CARBONIFERA

AYER REANUDAN SUS LABORES LOS TRABAJADORES DE LAS MINAS DE CORONEL Y LOTA

A la reunión de los gerentes de las compañías mineras asiste el Presidente electo

Dificultades en el ferrocarril de Arauco

Por comunicaciones recibidas ayer en el Gobierno se sabe que, conforme a lo declarado por los delegados obreros al Presidente Electo, señor Arturo Alessandri, ayer han vuelto a sus faenas los obreros de las minas de Lota y Coronel.

Sobre el particular, en el Ministerio del Interior se recibió un telegrama del Gobernador de Lautaro, que dice que ayer se han reanudado todas las faenas mineras.

Agrega que la sección Maestranza del Ferrocarril de Arauco, no reanudará el trabajo hasta que haya producción efectiva de carbón; o sea, hasta que principie el transporte de carbón por ferrocarril. Finalmente, agrega que es posible que hoy día pueda ocurrir alguna dificultad en el trabajo, a consecuencias de que los obreros exigen se admita a los empleados separados de la administración de Lota.

Además, en otro telegrama recibido en el Ministerio de Industria, se dice que han vuelto a su trabajo todos los mineros de los establecimientos de la Compañía de Lota y Coronel, a excepción de una parte de los trabajadores de los piques, los cuales, habiendo concurrido a sus faenas, se harían, en un principio, abstenido de trabajar. Esta resolución obedecería, asimismo, a la causa ya expuesta.

Sin embargo, esta circunstancia se estima que no ha de influir en nada respecto a la resolución tomada por los delegados obreros que, de acuerdo con la Federación Obrera de la región carbonífera, y deferentes con la insinuación del Presidente Electo, acordaron volver a sus faenas.

Con el objeto de arribar a una solución, respecto a los empleados separados, ayer se efectuó en casa del Presidente Electo, una reunión del Ministro del ramo con los gerentes de la Compañía de Lota, en la que estuvo presente el señor don Arturo Alessandri. En esta reunión se trató extensamente sobre esta cuestión, quedando el gerente de la Compañía expresada, señor Cóndon, de contestar sobre el particular, después de una reunión del Directorio, que se efectuará hoy en Valparaíso.

Según nuestras informaciones, esta cuestión se solucionará satisfactoriamente.

En el ferrocarril de Arauco

Por comunicaciones recibidas en el Ministerio de Industria, se sabe que los trabajadores del ferrocarril de Arauco no se han adherido a la huelga de los trabajadores de este ferrocarril pertenecientes a la sección Maestranza.

Dichos trabajadores habían sido incitados a la huelga por el personal de la Maestranza que se encuentra en huelga desed hace tiempo.

La colecta del 6 de Diciembre

Reunión de la comisión en defensa de la raza

Continúan las adhesiones y el entusiasmo por esta causa. Mañana se reune la Comisión de Colecta pro raza en la secretaría de la Liga Chilena de Higiene Social, Bandera 575, oficina 40. Se tratará en esta importante reunión de la organización del trabajo de la colecta y del nombramiento de las comisiones respectivas. Por encargo del presidente del Consejo Pro-Patria y Hogar señor Javier A. Figueroa y de la presidenta de la Cruz Roja, señora Sofía Eastman de Huneeus y de la señora Amelia Pastor de Silva Vildósola se nos pide encarecer la asistencia a esta sesión que tendrá lugar a las 11 de la mañana.

Legación de Holanda

El Ministro de Holanda en Santiago, casilla 2877, desea conocer el paradero o la suerte del súbdito Holandés Jacques (Jack) Etienne Dekker, que emigró hace unos 9 años a la República Argentina.

Cursos de divulgación médica

Con este nombre, se iniciarán próximamente en el Salón de Honor de la Universidad una serie de conferencias dictadas por profesores de la Facultad de Medicina y competentes profesionales.

Dichas conferencias tendrán por objeto contribuir a la difusión de conocimientos médicos de carácter general que, sin duda alguna, serán de especial interés, tanto por que se tratarán temas de particular importancia, cuanto porque lo harán, como lo dejamos dicho, facultativos de gran preparación.

Se incluirían también temas de carácter permanente científico que, sin dejar de tener interés general, interesan particularmente a los médicos y estudiantes de medicina.

Con este objeto, próximamente se efectuará en el Salón de Honor de nuestra Universidad una velada inaugural en que el presidente doctor Larraguibel disertará sobre "Los corazones de hombre", y en que harán uso de la palabra el Decano de la Facultad de Medicina, doctor don Gregorio Amunátegui, y el presidente del Centro de Estudiantes de Medicina, bajo cuyos auspicios se efectuarán dichos cursos.

La parte musical estará a cargo del cuarteto médico, dirigido e integrado por el maestro Allende, y de otros valiosos elementos que galantemente han ofrecido su concurso.

LA MUERTE DEL CARTOGRAFO

DON MANUEL DIAZ

PERSONAS SINDICADAS COMO SUS VICTIMARIOS

Ampliando nuestra información de ayer sobre el alevoso asesinato cometido en Valdivia, del que fué víctima el cartógrafo de la IV División del Ejército, don Manuel Díaz, nuestro corresponsal nos informa que el asesinato ha sido perpetrado por personas interesadas en el litigio en que actualmente se encuentran los terrenos de cuya mensura había sido encargado el señor Díaz.

Estas personas habían seguido al señor Díaz y a sus acompañantes desde la estación y se habían separado en pleno campo para reunirse con otro grupo.

Los asaltantes, que eran bastante numerosos, hicieron una descarga cerrada desde un cerrillo, hiriendo mortalmente a don Manuel Díaz y dejando en estado de cierta gravedad a sus acompañantes, uno de los cuales era el cabo de carabineros del Retén de Reumen.

Momentos más tarde, las víctimas fueron trasladadas por la policía, que les prestó las primeras atenciones.

Al mismo tiempo, salieron en persecución de los asaltantes.

Hasta las 7 de la tarde habían detenido a numerosas personas sobre las cuales recaen sospechas de que estén complicadas en el asesinato.

Una comisión de la IV División irá a Reumen a traer los restos del señor Díaz.

Escuela Salvador Sanfuentes

Hoy Martes terminará el año escolar en la Escuela Nocturna Fiscal Salvador Sanfuentes, con una fiesta preparada por profesores y alumnos.

Con el fin de dar mayor realce a esta fiesta se ha confeccionado un selecto programa y se ha invitado a la familia de los alumnos. Números especiales serán la repartición de diplomas y premios a los mejores alumnos y a los más asistentes. Al final de la fiesta los profesores ofrecerán a sus alumnos un té y el director de la escuela les dará la despedida a nombre de los profesores.

Se nos encarga advertir que a esta fiesta podrán asistir los que lo deseen y que la entrada es libre.

La dirección recomienda la asistencia y puntualidad a todos los alumnos.

El corso de la Avenida República

Los organizadores del gran corso de flores que se realizó el Domingo pasado en la Avenida República, a beneficio de las obras de caridad del Patronato de San Ramón (Casa del Pueblo N.o 2) nos encargan advertir al público que contribuyó esa noche con su óbolo, que fueron víctimas de una falsificación de entradas de coche, que según cálculos aproximados estiman en $ 5,000. De estos hechos se dió cuenta a la justicia ordinaria.

Las entradas falsificadas, se diferencian de las otras en el papel más delgado y en el timbre del Patronato un poco más cuadrado.

SESIONES MUNICIPALES

NO SON DESPACHADOS LOS PRESUPUESTOS Y POR LO TANTO REGIRAN EL AÑO PROXIMO LOS ACTUALMENTE EN VIGENCIA

Por falta de número no se celebraron ayer las sesiones extraordinarias a que estaba citada la Municipalidad con el objeto de ocuparse del presupuesto municipal para 1921.

Como se sabe los presupuestos deben ser despachados, según la disposición de la ley, en la segunda quincena de Noviembre, de lo contrario deberán regir los presupuestos del año anterior.

En los círculos municipales se hacían ayer variados comentarios alrededor del fracaso de estas sesiones, dándose al respecto las opiniones más contradictorias.

Una persona muy interiorizada en estos asuntos con quien tuvimos oportunidad de departir breves instantes nos dió su parecer más o menos en la forma siguiente:

—Considero profundamente ilógica la actitud de algunos regidores que viniendo a la Municipalidad a la hora de la sesión, se quedan en la puerta de la sala para no dar número, fundándose en que la partida tal del presupuesto es inconveniente y no debe aprobarse por éstas o parecidas razones.

A mi juicio, prosiguió, lo natural sería no frustrar la sesión sino asistir a ella para impugnar lo que se estima malo o inconveniente. Lo demás es contraproducente: por evitar un mal, se hace uno peor a un gran número de personas y aún a la misma Corporación ya que no teniendo nuevo presupuesto no podrá satisfacer en forma efectiva sus necesidades presentes.

Remates judiciales

Presentación de un martillero al juzgado correspondiente

El señor Enrique Wittig Iñiguez martillero público y de hacienda ha hecho al 4.o juzgado civil una presentación, en la cual, hace notar que no se ha seguido el orden riguroso de antiguedad, al efectuar el nombramiento del señor Luis Tagle Velasco para rematar especies en la quiebra Prestinoni.

El señor Wittig después de exponer las razones que le asisten para reclamar del nombramiento del señor Tagle pide se deje sin efecto la designación que se ha hecho del martillero antes nombrado, también pide que se establezca que a él le corresponde el turno en los nombramientos para rematar especies.

A continuación el señor Wittig pide se le conceda el recurso de apelación contra el decreto que hace la designación del martillero señor Tagle, notificando la orden de suspensión del remate de la quiebra Prestinoni.

El juzgado ha respondido a la presentación del señor Wittig diciendo que al hacer la designación de los martilleros el juzgado lo hace tomando en cuenta la confianza que éstos le inspiran al juez, confianza que no le puede imponer la ley respecto de aquellos que no conoce. No da, pues, lugar a lo pedido por el señor Wittig y concede el recurso interpuesto.

UN HECHO DE SANGRE EN MELIPILLA

EL EMPRESARIO DEL TEATRO DA MUERTE, DE UN BALAZO, A UNA SEÑORA

Un nuevo hecho de sangre, ocurrido en la tarde de ayer en el pueblo de Melipilla, ha venido a aumentar la larga lista de crímenes cometidos durante los últimos días del mes en curso.

Telegráficamente se nos comunica que más o menos a las 2 P. M. del día de ayer, el señor Rafael Olave, empresario del Teatro Alhambra, ubicado en la localidad, disparó un tiro de revólver a la señora Pura de Elgarris, en los precisos momentos en que la mencionada señora llegaba al teatro en referencia. La señora Elgarris fué herida gravemente, muriendo poco después de hecho el disparo.

Según se nos informa, don Rafael Olave, después de herir de muerte a la señora, se disparó un balazo en la sien, quedando gravemente herido.

Hasta el momento, han resultado infructuosas todas las investigaciones hechas para esclarecer los motivos que impulsaron al señor Olave a tomar la determinación de que damos cuenta.

El hecho ha producido en el ánimo del pueblo una profunda consternación. Los actores del delictuoso suceso que narramos, son conocidas personas de la localidad.

Colonias escolares "Vida y Patria"

Interesante velada en el Coliseo Nacional

Hoy, a las 9.30 P. M., tendrá lugar en el Coliseo Nacional, de la calle Arturo Prat al llegar a la Avenida Matta, una hermosa función organizada por el Comité de las Colonias Escolares "Vida y Patria", de la Sociedad Profesores de Instrucción Primaria, con la cooperación del cuadro dramático que dirige el popular y conocido profesor señor Luis Ortúzar G.

Los organizadores de esta velada hacen un llamado a los profesores, a los padres de familia y a los niños, a que favorezcan con su asistencia a la obra que realizan las Colonias Escolares, destinada a proporcionar a los niños débiles de las escuelas públicas de Santiago una temporada de costa, que, además de instruirlos, los robustezca en condiciones de llevar mejor su existencia y de ser útiles más tarde a su patria.

El programa de esta velada consta, además, de selectos números de música, del cuadro dramático "Vida Nueva" y de la chispeante comedia en dos actos "De trovador a labriego".

Almanaque "Zig-Zag"

Acaba de aparecer la edición para 1921, del almanaque Zig-Zag, cuyo editor es el señor Guillermo Benavides.

En cerca de trescientas páginas de texto, con formato de "Pacífico Magazine", el Almanaque presenta este año un material especialmente seleccionado, nutrido de buena literatura, grabados, conocimientos útiles, vulgarizaciones científicas, secciones de modas, hogar, agricultura, etc., etc.

EL INCIDENTE DE PLYMOUTH

EL GOBIERNO NO TIENE INFORMACIONES

El Almirante Gómez Carreño podría haber procedido a virtud de los derechos que le otorga el beneficio de extraterritorialidad de que gozan los buques de guerra

En nuestra edición de ayer, dimos cuenta de una comunicación recibida por este diario desde Londres, en la cual se informa de haberse producido en Plymouth un incidente de carácter judicial que afectaría al vice-almirante señor Gómez Carreño y relacionado con la partida de la escuadrilla de aquel puerto.

Deseando conocer el alcance de este denuncio, hablamos ayer con el Ministro de Guerra, señor Ladislao Errázuriz, quien nos dijo que el Gobierno no había recibido noticias del Encargado de Negocios de nuestro país en Londres, sobre el particular, por lo cual estimaba que el hecho podría no tener mayor importancia.

Parece que el juez sumariante que ha formulado los cargos en contra del Almirante Gómez Carreño se basa en el hecho de que el Almirante haya ordenado que zarparan en su buque los testigos que el funcionario nombrado tenía citados ante los tribunales. Si tal es el incidente, evidentemente el Almirante Gómez Carreño ha procedido en virtud de instrucciones o de acuerdo con las prácticas establecidas; se trata de un jefe discreto y de gran preparación, que no habría podido incurrir en una ligereza.

Debe recordarse, desde luego, que un buque de guerra chileno es parte de territorio chileno, en cualquiera parte que se encuentre y que este beneficio de extraterritorialidad, que es universalmente aceptado, bien podría haber autorizado al Almirante Gómez Carreño para proceder en la forma que tan alta queja ha provocado de parte del juez sumariante de Plymouth.

Romería a la tumba de un recordado servidor público

Con gran interés se prosiguen los trabajos relacionados con la gran romería que el Domingo 5 del próximo mes, efectuará la Sociedad de Retirados Policiales Joaquín Pinto Concha, a la tumba de su patrono, el recordado Prefecto de Policía de esta ciudad, don Joaquín Pinto Concha.

Y es, en verdad, digno de elogio, el recuerdo póstumo de los funcionarios que como el señor Pinto Concha, sirvieron a su país con abnegación y patriotismo, dejando a su paso sólo bellos ejemplos que imitar.

La ciudad de Santiago, no podrá olvidar la deuda de gratitud que contrajo con el jefe de policía del año 1905, funcionario que con el solo personal a sus órdenes salvó a la capital del saqueo y de la ruina.

Cabe rememorar, que en aquellos aciagos días del 22, 23 y 24 de Octubre, y en circunstancias que las tropas de nuestro Ejército se encontraban en maniobras fuera de la ciudad, una revuelta inesperada, puso en serio peligro la seguridad de los habitantes y de sus propiedades. Fué necesario que el señor Pinto Concha, merced al espíritu de gran disciplina que había sabido inculcar al personal de policía, no dándose ni él ni sus subordinados, ni una hora de reposo drante tres días, hiciera los mayores esfuerzos y pusiera a su gente frente a las turbas armadas y en gran superioridad numérica, para conjurar el ataque que amenazaba destruirlo todo. Muchos oficiales y soldados cayeron en el cumplimiento de su deber, pero su sangre sirvió para que poco después, el celoso Prefecto señor Pinto Concha obtuviera de los Poderes públicos, la anciada ley de jubilaciones y montepío de que hoy goza la institución policial.

Y es por eso que los que dejaron las filas de ese Cuerpo, agradecidos del jefe que así cuidó de su porvenir, fundaran una sociedad que hoy tiene no menos de cuatrocientos socios y qué lleva el nombre del gran Prefecto Joaquín Pinto Concha.

No será de extrañar entonces, que la proyectada romería a la tumba de tan benemérito servidor público, adquiera singulares proporciones.

Nuevos miembros correspondientes de la Real Academia de la Historia de Chile

Recientemente han sido nombrados miembros correspondientes de la Real Academia de la Historia de Madrid en Chile los señores don Carlos Silva Cotapós, obispo de La Serena; don Martín Rücker, exrector de la Universidad Católica, actualmente en Madrid haciendo estudios históricos en los archivos españoles; don Ramón Laval, el conocido folklorista de la Biblioteca Nacional; don Juan de Dios Vergara Salvá, profesor de Derecho Comercial de la Universidad del Estado y de la Universidad Católica; y don Carlos Vicuña Mackenna, y don Anselmo Blanlot Holley, fallecido hace poco.

Reclamo de los araucanos

En la tarde de ayer estuvieron en esta imprenta los araucanos Juan Antinao Pacieuche y Antonio Pirquimán, procedentes de la ciudad fronteriza Cajón, que han venido a Santiago con el objeto de denunciar ante el Ministro del Interior varias irregularidades cometidas en sus posesiones por el delegado fiscal que el Gobierno mantiene en aquella región.

Al efecto, nos expusieron que el delegado trataba de despojarlos de más de 40 cuadras de terrenos y que, además, les requisaba continuamente animales y especies de sus fundos.

ULTIMO DIA

De las Grandes Ocasiones en las Secciones

Blanco, Mueblería, Sanitarios, Tapicería, Confección y Bonetería Niños, Corsés y Zapatería Hombres

Interesantísimas Oportunidades que toda persona económica debe aprovechar

EN "BLANCO", A PRECIOS DE LIQUIDACION, HAY:

Lienzo en piezas, Creas de hilo, Fundas y Cuadrados para cama, Manteles, Servilletas, Repasadores, Delantales y Gorros para cocineros,, Centros y Caminos para mesa y Guantes para fricciones.

EN "SANITARIOS", A PRECIOS DE GRAN REBAJA, HAY:

Pisos de corcho para baño, Pantallas de papel y tela, Soportes para pantallas, Filtros de greda, Lámparas eléctricas para colgar, Termómetros para baño, Papel higiénico y restos de Linoleum.

EN "MUEBLERIA Y TAPICERIA", A PRECIOS DE GRAN REBAJA, HAY:

Gasas para visillos y cortinados, Cretonas, Carpetas, Visillos, Cortinas, Cojines, Pisos para piano, Sillas, Banquetas y Mesas de fantasía, Columnas y Juegos de Muebles para salón.

EN CONFECCION NIÑOS, A PRECIO DE RECLAME, HAY:

Trajes de blusa rusa (cualquier edad), a $ 13.90; Trajes Marinero (cualquier edad), a $ 16.90; Trajes Cazador (cualquier edad), a $ 19.90.

EN BONETERIA NIÑOS, A PRECIOS DE LIQUIDACION, HAY:

Calcetines, Camisetas, Camisas blancas, Colleras de hueso, Sombreros de paja para bebés, Sombreros de paja para niños.

EN CORSES, A PRECIOS DE GRAN RECLAME, HAY:

SALDOS DE CORSES "WARNER". — El preferido de las damas elegantes. Corses "Warner", en coutil floreado, con 6 tirantes, a $ 21.90. Corsés "Warner" en batista de muy buena clase, a $ 21.90. Corsés "Warner" en coutil de clase superior, a $ 22.50. Fajas Ortopédicas y Sostén-Senos.

EN ZAPATERIA HOMBRES, A PRECIOS DE GRAN LIQUIDACION:

Calzado "PACKARD" a $ 39.50

GATH & CHAVES, LTD.

OPORTO Y JEREZ

SANDEMAN

Exija estas marcas. Ellas son garantía de Nob e Calidad.

DRY GIN

ALAMBIQUE

Unicos Agentes:

WEIR, SCOTT & Co.

SAN ANTONIO 248

SOCIEDAD NACIONAL DE CONTADORES DE ESTADO

LA ULTIMA SESION DE DIRECTORIO

Celebró sesión especial el Directorio de esta institución con el objeto de ocuparse en varios asuntos de interés profesional.

Se tomó conocimiento del debate habido en el Honorable Senado al discutirse la ley que reorganiza los servicios de la Dirección General de Contabilidad, en la parte relacionada con la enseñanza del comercio y los títulos que ella otorga, y se resolvió dejar constancia de lo siguiente:

1.o De la profunda extrañeza con que la institución se impuso de los conceptos erróneos e injustos que sobre la enseñanza comercial del Estado se expresaron en esa sesión, conceptos que revelan, a juicio del Directorio, absoluto desconocimiento de esa enseñanza y de los frutos que ha dado y de la influencia que ha tenido en los últimos años en nuestra actividad económica y comercial, donde los titulados han llevado progreso y eficiencia, y donde se les estima y se les prefiere para los cargos que vacan;

2.o De la satisfacción con que la Sociedad se impuso, por otra parte, de la iniciativa del Gobierno para consignar el título de contador otorgado por la enseñanza comercial del Estado como requisito para optar a un cargo en aquella Oficina de Hacienda, y de la defensa que de la enseñanza referida y del título, hicieron los honorables senadores señores Alessandri, Claro Solar y Concha.

3.o De las declaraciones hechas al vice-presidente de la institución por el Director General de Contabilidad, señor Valentín Magallanes, en el sentido de consignar en el reglamento de su oficina el título de contador otorgado por la enseñanza comercial del Estado, como condición preferente para optar a cargos en esa repartición pública; y

4.o Dejar constancia de la complacencia del Directorio por el artículo que el vice-presidente don Guillermo Silva Santiago, publicó en el diario LA NACION del 23 del presente, en defensa de la enseñanza comercial del Estado y de sus titulados, y hacer suyos los conceptos emitidos por él en esa publicación.

En seguida el Directorio se ocupó en otros asuntos de orden interno y se formularon votos porque se activaran los trabajos de la Sociedad para conseguir la dignificación de la profesión de contador oficial y el reconocimiento legal de ese título como medio de dar garantías a las personas y a las instituciones de diverso carácter que necesiten de esta clase de asesores técnicos y como medio, además, de estimular a nuestra juventud en los estudios económicos y de carácter práctico de que tanto necesita nuestro país, para su desenvolvimiento material y mayor progreso.

En el Teatro de la Población Huemul

Beneficio de la Gota de Leche "Huemul"

El Domingo 28 del corriente se efectuó en este Teatro la función a beneficio de la Gota de Leche de la Población Huemul.

Todos los números anunciados en el programa fueron muy aplaudidos por el numeroso y selecto público que llenaba completamente el Teatro.

Llamó especialmente la atención la magnífica orquesta, compuesta por un grupo de caballeros, que prestaron su concurso graciosamente.

También mereció nutridos aplausos la señorita Berta Castillo, distinguida alumna del Conservatorio de Música, en un solo de violín que fué espléndidamente ejecutado.

La señorita Luisa Piñeiro, también alumna distinguida del Conservatorio, cantó con su melodiosa voz una aria de "Gioconda". También fué muy aplaudida.

El señor Rafael Baeza, administrador de la Población Huemul y organizador de esta simpática fiesta, nos pide agradecer a todas y a cada una de las personas que colaboraron en este beneficio, como también a las que contribuyeron con su óbolo a esta gran obra de caridad.

HOY

GRAN APERTURA

DEL LUJOSO

Bar y Restaurant Parisiense

HUERFANOS 987 y Pasaje Toro N.° 2
entrando por ambas partes

Sandwiches y Cerveza fresca grátis a las 11 A. M.

LANAS marca FLEISHER

OVILLADAS

para Tejidos a Palillos

Acaba de llegar un precioso surtido en todos los colores y tonos imaginables actualmente de moda.
Haga su pedido a los siguientes detallistas:
A. M. Robert, Ahumada 200.
Casa Muzard, calle Moneda 957.
Galería de Novedades, 21 de Mayo 511.
The Jersey, San Diego 156.
Concesionario para la venta por mayor:

OTTO FUHRIMANN

CASILLA 1229.—SANTIAGO LAS ROSAS 1123 - 1127

1.o-D

VIDA OBRERA

DIVULGACION DE LA LEY DE INSTRUCCION PRIMARIA OBLIGATORIA.—La conferencia del doctor Díaz Muñoz.—Como lo anunciamos anteriormente, hoy tendrá lugar la conferencia del doctor Díaz Muñoz en el teatro de la Sociedad de Artesanos La Unión, a las 9 1|2 P. M.

La conferencia del doctor Díaz Muñoz, será sobre las enfermedades de transcendencia social y manera de evitarlas".

Publicamos el sumario de la conferencia:

I. Consideraciones generales sobre las enfermedades de transcendencia social.

II. Su influencia sobre la generación.

III. Causas de su incremento.

IV. El alcohol y los males sociales.

V. Educación del pueblo a este respecto.

VI. Profilaxia individual y colectiva.

LA DEMOCRACIA.—El Directorio de esta institución nos encarga dar los más sinceros agradecimientos al cuerpo directivo del Centro Familiar La Esperanza, por los rasgos de compañerismo y verdadera confraternidad, que en la celebración de su segundo aniversario social, usó para con La Democracia, siendo objeto de cariñosas manifestacoines de aprecio, y en la cual se hizo entrega de un hermoso y conmemorativo diploma.

—Hoy seguirán las clases instructivas, empezando a las 9 P. M., y con duración hasta las 10 1|2 P. M. Después habrá baile general hasta las 12 P. M.

Se invitan de una manera especial a las familias del barrio y a todas las relaciones sociales.

A las señoritas asistentes se les obsequiarán flores, dulces y números para la rifa.

ACADEMIA DE BAILE LUIS A. ACEVEDO.—Hoy, a las 9 P. M., se desarrollará un interesante programa de enseñanza en los bailes modernos, el que estará a cargo del cuerpo de profesores de la Academia.

También se llevará a efecto la clase instructiva que con tanto éxito y aceptación se viene verificando en esta Sociedad.

Cumpliendo con un acuerdo del Directorio, sólo podrán frecuentar la Academia en los días de clases, las señoritas que se han inscrito en el nuevo registro y a las cuales se les hará entrega desde hoy de su respectiva tarjeta-carnet. También pueden solicitar su inscripción las señoritas que lo deseen.

DECLARACION DE PRINCIPIOS DE LA FEDERACION DE OBREROS Y OBRERAS EN CALZADO.—La Federación de Obreros y Obreras en Calzado, constituída en forma federativa, acuerda la siguiente declaración de principios:

Emancipar a los trabajadores de ambos sexo de la explotación patronal, comercial y capitalista y de las autoridades que se extralimitan en sus funciones. En orden a este objetivo, procurará reunir en una sola Asociación Gremial, a todos los componentes de este gremio, con secciones o consejos en todos los pueblos de la República, dependientes de la Asamblea organizadora con residencia en Santiago.

Sabiendo que la salud, los intereses morales y materiales es cuestión de alta moralidad humana, las defenderá en su grado máximum por todos los medios a su alcance. Fomentará entre sus asociados el progreso y la cultura en el más alto concepto científico que le sea posible, por medio de conferencias, bibliotecas, escuelas, prensa, y toda actividad que tienda al perfeccionamiento del gremio y toda la clase trabajadora, a fin de conquistar la efectiva y bien entendida libertad económica y social. Luchará por abolir el actual sistema capitalista para librar a los trabajadores de la explotación y opresión en que viven, y llegar así al principio del término de la justa aspiración de los desheredados de la fortuna, que está simbolizada en la **sociabilización de la industria**. Luchará por la disminución de las horas de trabajo como pronta solución a la enorme desocupación, y por consiguiente, un alivio inmediato a la miseria de sus hogares. Tratará de establecer la jornada de ocho horas de trabajo como máximum, por ser considerada por la ciencia como la duración más racional en que el cuerpo humano puede estar en constante labor sin sufrir desgaste. Luchará por la abolición del trabajo a trato: por considerarlo en términos generales, enormemente perjudicial para los trabajadores mismos; los que sin darse cuenta, van acumulando en bodega el **funesto** producto de un irracional esfuerzo, que se viene a convertir en el más encarnizado de sus enemigos. Trabajará con todo ardor por obtener el **salario mínimo**, como única y bien merecida compensación a sus desvelos gastados en el mejoramiento de la industria. Luchará por la reglamentación del trabajo en sus diferentes condiciones de vida, hasta colocar a los trabajadores en situación de que puedan atender las necesidades de la vida, en constante progreso, para llegar a la transformación del régimen del salario, por un mejoramiento superior que termine de una manera eficaz con la actual esclavitud de los asalariados. Defenderá a sus asociados de posibles ataques de los patrones y autoridades; cuando estos principios sean propagados o divulgados entre los trabajadores. Este programa social se pondrá en práctica, cuando los trabajadores obreros y obreras en calzado constituyan la gran fuerza gremial, que traerá un franco y risueño porvenir.

Por lo tanto, la Federación levanta su divisa en estas dos grandes verdades: "La unión es fuerza"; "La emancipación de los trabajadores es obra de los trabajadores mismos".

UNION GREMIAL DE FUNDIDORES.—Con numerosa asistencia se reunió esta entidad. Se dió cuenta del ingreso de 58 socios. En la orden del día, continuó el estudio de la huelga producida en la Electro Metalúrgica. A este respecto se acordó pedir a todos los fundidores de Santiago se abstengan de solicitar trabajo en ese establecimiento, como también enviar notas a todos los comitées del país haciéndoles igual petición.

Se nombraron a cuatro socios para que a la brevedad posible procedan a reformar los estatutos encauzándolos en orientaciones más modernas, y finalmente, se acordó citar para mañana, a las 8 P. M. al personal actualmente en huelga.

La reunión se llevará a efecto en el salón social, Libertad 58.

SOCIEDAD BERNARDO O'HIGGINS.—Con gran entusiasmo sigue la colocación de entradas para la función de beneficio de los fondos sociales, que se llevará a efecto el Lunes 6 de Diciembre, a las 8 P. M., en el Teatro Independencia, ubicado en la calle del mismo nombre, y frente a Pinto.

Las entradas son del valor siguiente: platea, $ 1; balcón, 0.60; galería, 0.40. Sus organizadores no dudan del éxito que tendrá esta función, dado los fines que persigue.

La comisión de fiesta que tiene a su cargo esta función, no omitirá sacrificio por presentar un interesante y variado programa.

CUADRO ARTISTICO (ZARZUELA Y COMEDIAS) (EVGENIO VILCHES).—El próximo Sábado se llevará a efecto el beneficio del señor Ernesto González, organizador y director de este cuadro que con tanto éxito sigue estrenando zarzuelas.

Para su beneficio se estrenará la chistosa zarzuela en un acto, titulada "Ya somos tres". Habrá variados números, los que estarán a cargo de distinguidas señoritas. Además tomarán parte en el programa los divertidos señores Mañbrán y Martínez que graciosamente se han ofrecido para este beneficio. Concluído el programa literario seguirá el baile social con batallas de serpentinas.

Esta fiesta se llevará a efecto en San Francisco 748, local de la Sociedad Manuel Rodríguez.

La función empezará a las 9 P. M., quemándose algunos fuegos artificiales.

CENTRO SOCIAL "ROYAL".—Hoy, a las 9 P. M., habrá clase instructiva de baile, la que será dirigida por el profesor señor Augusto Modrow.

Mañana se llevará a cabo un baile colectivo.

A estos actos se invitan a las señoritas socias, y familias que simpaticen con la institución.

CONSEJO FEDERAL N.o 23 DE CONFITEROS, PASTELEROS Y DULCEROS.—Este Consejo, reunido últimamente, tomó los siguientes acuerdos:

1.o Citar extraordinariamente al personal de la Fábrica (La Europea), para el próximo Jueves; 2.o, autorizar a los socios Carlos Espinosa y Miguel Espinosa, para que cambien el local social; y 3.o, nombrar delegado a la convención que se efectuará el 5 de Diciembre, al señor Miguel Espinosa.

CONSEJO FEDERAL N.o 1 DE LA F. O. DE CHILE.—Muy interesante promete resultar la velada literario musical que se efectuará el Sábado que viene, en el espacioso salón-teatro de este Consejo, situado en Bascuñán Guerrero 542.

La comisión de fiestas que la organiza, ha tenido un gran éxito en la confección del programa, que será uno de los mejores que se hayan representado este año en esta sociedad. En ella tomarán parte Pepa Martínez, con sus aplaudidas variedades y parodias; Polo Jorquera, Samolo de la Cruz, Julio Arlegui, Enrique Pérez, Santiago Cabezas y Fernando Torres, quienes representarán los mejores números de su repertorio. Se cuenta también con el concurso del conocido autor y actor nacional, señor Ricardo 2.o Villagra, que a pedido de sus numerosos admiradores, declamará los monólogos cómicos "Como las tristes" y "El candidato Mateluna", originales suyos.

Como se ha dicho, esta fiesta es para recibir oficialmente al nuevo Directorio de este Consejo, elegido últimamente y una parte de las entradas que se obtengan, que ha sido fijada en la módica suma de $ 0.50, siendo libre para las señoras y señoritas, se destinará para ayudar a la familia de Casimiro Barrios.

CENTRO RECREATIVO "LA ILUSTRACION" (Bascuñán 542).—El Directorio de este Centro, nos pide invitar a sus amigos de "La Democracia", "Federación Instructiva Obrera", "Luis A. Acevedo" y "La Esperanza" a la velada que se efectuará el Sábado a beneficio de la familia de Casimiro Barrios.

LA FEDERACION OBRERA DE CHILE Y DON JOSE A. VALENCIA.—A raíz de las publicaciones que se han venido haciendo por la prensa, y especialmente la que aparece en "La Unión" de Valparaíso del Viernes 26 del presente, el Consejo Federal N.o 1 Ferroviario, por acuerdo de asamblea celebrada el Viernes 26 del presente, acordó refutar las expresiones vertidas por el ex-federado expulsado de este Consejo, don José A. Valencia G.

Este Consejo, que fué fundado en Enero de 1910 y por tanto el más antiguo y prestigioso de este puerto, está en situación de poner las cosas en su lugar y de desvirtuar el cúmulo de falsedades del señor Valencia.

El señor Valencia, no puede abrogarse la representación de la Gran Federación Obrera de Chile, por ser persona extraña, puesto que ha sido expulsado de ella en gran asamblea celebrada el 22 de Julio de 1911, en solemne sesión, con una asistencia superior a 200 federados. Copiamos a la letra algunos párrafos de dicha asamblea, tomados del periódico oficial de la Federación de fecha 1.o de Agosto **de 1911 N.o 31**, y de nuestro libro de actas respectivo:

De nuestro periódico:

"La asamblea de Valparaíso expulsa indignada al señor José A. Valencia.—Solemne sesión, diversos acuerdos, notas oficiales, circular a los Consejos.—La asamblea general de Valparaíso, en sesión solemne de 22 de Julio último, expulsó del seno de la Federación, a don José Valencia, acuerdo tomado por la unanimidad de la gran asistencia de federados en la asamblea. Esta penosa pero imprescindible y necesaria medida, hubo de tomarse en vista de la actitud por demás indecorosa que ese obrero ha venido observando, atribuyéndose falsamente un prestigio que está muy distante de tener entre los obreros de Valparaíso. Pretendió hacer víctima al presidente honorario de exigencias de dinero para sí propio, y por cuantiosa suma. En la consumación de tan torcidos fines, pretendió también hacer víctima a la Federación misma, sorprendiendo la buena fe de los federados, en una asamble anterior en que logró algunos aplausos debidos tan sólo a falta de antecedentes y al engaño de esos obreros.

La asamblea de ese día, fué numerosísima, y los obreros invitados a ella por el señor Valencia, en vez de presenciar aplausos a su favor, fueron testigos de la expulsión unánime y enérgica que toda la asamblea votó en su contra.

Habló el señor Valencia, y en respuesta a sus imputaciones, el presidente del Consejo, poniéndose de pie, dió lectura a una nota oficial que el presidente honorario había dirigido un poco antes al Consejo, la que asimismo se publica en la sección oficial.

La lectura de la nota oficial produjo la más honda indignación en toda la asamblea en contra del señor Valencia.

El delegado extraordinario de Quillota expuso que apenas los obreros de aquella localidad se impusieron de las proclamas repartidas por el señor Valencia, las condenaron con profundo desagrado, y se le comisionó de trasladarse a Valparaíso a nombre del personal de ese Consejo para que pidiera la inmediata expulsión del señor Valencia. Por su parte, el Consejo Federal de Valparaíso tenía acordado la expulsión, y cuando el presidente dió a conocer ese acuerdo, se dejó oír un estruendoso y unánime aplauso.

Puesta en votación la expulsión, la asamblea se puso de pie y la acordó unánimemente.

Dirigiéndose al expulsado numerosos calificativos, que evidenciaban la indignación de la asamblea.

La expulsión en referencia, se publicó en toda la prensa local de aquella fecha y en grandes caracteres. Se dió a conocer también en todo el país por la publicación en el órgano oficial de la institución.

No entraremos a dar publicidad a las notas oficiales que retratan de cuerpo entero la personalidad moral del señor Valencia, porque sería largo e inoficioso. Años después pidió su rehabilitación al Consejo de Valparaíso presentando una solicitud de reincorporación, la que fué rechazada por unanimidad.

2.o Sobre la imputación que hace al federado de este Consejo Federal señor Eduardo Bunster R. de ser agitador profesional que en Valparaíso lo conocen muy bien, y como esto puede interpretarse en forma contraria para dicho compañero, diremos quién es Bunster y qué actuación ha tenido en Valparaíso:

"Eduardo Bunster es en el Consejo de Valparaíso N.o 1, uno de los miembros más antiguos, de más preparación, entusiasta, abnegado e inteligente, de sentimientos nobles y altruistas. Su labor como federado es reconocida por todos como laboriosa y progresista.

En circunstancias difíciles para nuestra Cooperativa de Consumos, su labor como administrador fué intensa, inteligente y de una actividad hasta hoy no superada. Se retiró honradamente, nos la entregó prestigiada ante el comercio, ante la opinión del público, accionistas y federados en general. Se retiró aceptando un puesto de confianza y responsabilidad como jefe de una casa de comercio de Santiago, donde desarrollar en más alta escala su incansable actividad para el trabajo.

3.o Sobre las fabulosas entradas de dinero que van a parar a los bolsillos de los agitadores de profesión, esa es la farsa más monumental que se puede imaginar, pues hacer aparecer 254,000 federados pagando dos pesos mensuales cada uno, y la Federación, a quien el señor Valencia representa como un enorme tonel donde se vacian tantos millones, percibiendo ese enorme capital. En primer lugar, el número de 254,000 federados es sólo posible imaginárselo al señor Valencia, el que hace aparecer a todos entregando el total de las cuotas mensuales, etc., etc., a la Junta Ejecutiva Federal y los Consejos a través del país, haciendo sus gastos generales. ¿Con qué?... ¿Con qué pagaría el Consejo de Valparaíso, por ejemplo, sus ingentes gastos de doctor, medicinas, viáticos, etc., a sus enfermos? Funerales y cuotas mortuorias a los herederos de sus socios fallecidos; gastos de luz, local, secretaría, tesorería, biblioteca, etc.? ¿Y cómo habría invertido y pagado ya, en la actualidad, $ 14,000 en la construcción de su hermoso mausoleo social que posee en Playa Ancha, y con qué seguiríamos pagando la cuota de $ 200 mensuales hasta integrar la suma de $ 5,000, que es el saldo que aún se adeuda al constructor de ese mausoleo?...

De las cuotas mensuales de dos pesos que paga cada federado, sólo percibe la Junta Ejecutiva el cinco por ciento para sus gastos generales, es decir, el Consejo Federal N.o 1 de Valparaíso, con 300 socios al día, contribuye con la suma de treinta pesos mensuales; un diez por ciento adicional se dedica para sostener la publicación del órgano oficial de la Federación, que representa veinte centavos mensuales por cada federado, saliendo este periódico dos veces en el mes y cuyo precio de costo es de diez centavos.

La Junta Ejecutiva cumple con esto un deber de hacer ordenar su impresión sin percibir utilidad alguna, sino mayores gastos administrativos.

El señor Valencia hace aparecer a todos los federados como contribuyendo con el monto total de sus cuotas, entregándoselas a ese tonel sin fondos que él llama Federación.

Por otra parte, y refiriéndonos al Consejo N.o 1 Ferroviario de la Federación Obrera de Chile, éste seguirá siempre guardando para el expulsado señor Valencia el más profundo desprecio, y seguirá como hasta aquí en sus diez años de vida societaria, cumpliendo sus altos ideales, encuadrados, como siempre, en la más absoluta corrección de procedares, y guardando para sus hijos este hogar amoroso de protección y de ayuda en las vicisitudes de la vida, en el rudo batallar de los hijos del trabajo.

Hasta este núcleo de trabajadores honrados y conscientes, no alcanza la calumnia del expulsado señor Valencia.—**Pedro Reyes G., Secretario General.**

CENTRO DE AMIGOS "EL ARCA".—En la junta general extraordinaria que se celebrará mañana, a las 8.45 P. M., se dará lectura al volumen de los nombres de todos los socios fundadores, por terminarse en esa fecha el plazo para salir de ellos.

Después de la lectura de los socios fundadores, se continuará con la aprobación de los estatutos, cuenta de la comisión de fiesta que tiene a su cargo la organización del próximo beneficio en la Sociedad de Artesanos "La Unión", Ricardo 859, para el día 24 de Diciembre, celebración de las fiestas de Pascua.

La velada promete un éxito halagador en vista de las personas que en ella tomarán parte. Entre los números, se encuentra el conocido Camilo Ortúzar, el Orfeón popular parodista nacional Polo Jorquera, el trío Colombiano, etc.

El valor de la entrada costará 50 centavos, y se encontrarán a la venta posición del público desde el 1 de Diciembre, en las siguientes partes: Enrique Turri, Pasaje Balmaceda N.o 16; Telégrafo de la Casa de Comercio, Librería del Pasaje Balmaceda N.o 7, Avenida Pedro Valdivia N.o 2805, en Almirante Barroso N.o 735, secretaría provisional y la noche de la velada, en la boletería del teatro-salón.

CITACIONES

Comité Político de Tranviarios.—Al gremio de la Tracción Eléctrica en general, a un gran asamblea que se llevará a efecto hoy, a las 8 P. M., en Martínez de Rozas 2849, en Libertad y Esperanza.

Se tratará de la reorganización del Comité Político de Tranviarios de Santiago.

Cuadro Artístico Ciencia y Trabajo.—Para hoy, a las 8.30 P. M., en Martínez de Rozas 2849, a todos los miembros de esta institución a asamblea general.

Centro de Amigos "El Arca".—A sesión ordinaria para el Viernes próximo, a las 9 P. M.

Consejo Federal N.o 25 de Conductores de Carruajes.—A junta general para el Jueves, a las 9 P. M., en el nuevo salón de los Panificadores, ubicado en la calle Arturo Prat 1094, esquina de Av. Matta.

Consejo 8 de Carpinteros.—A asamblea extraordinaria para hoy, a las 7.30. Se tratará de la velada que se llevará a efecto el 4. Local Maipú 830.

Círculo Arturo Prat de la Policía Nacional.—Al Directorio para hoy, a las 9 P. M. También a las comisiones de fiesta y sport.

Consejo Federal N.o 10 de Electricistas.—A la comisión de Propaganda para hoy, a las 8 P. M., y Directorio para mañana.

Se nos pide avisar a los federados que, desde el Domingo estará instalada la Bolsa del Trabajo.

Centro Sport y Recreo "Olimpo Abrigo".—A junta general para hoy, a las 8.30 P. M.

Centro Social Recoleta.—A asamblea general para mañana, a las 9.30 P. M.

LA FARMACIA DE GATH & CHAVES

(Subterráneo)

Ofrece los mejores específicos nacionales y extranjeros de procedencia garantida y a precios sin competencia.

LIBRERIA

(EN FORMACION)

Además de contar con la mejor selección de **Revistas Literarias y de Modas**, francesas, inglesas, italianas, y españolas, para las cuales recibe subscripciones por semestres o por años, tiene un buen surtido de artículos para escritorio y para colegiales. Por cada correo empiezan a llegarle novedades literarias.

Gath & Chaves Ltd.

15-D

PROPUESTAS

Se solicitan propuestas públicas para proveer a la Imprenta del Ministerio de Guerra, de los siguientes artículos:

Papeles para obras, libros en blanco y Mercurio; telas para encuadernación, cartones, cartulina, etc., etc.

Las propuestas deberán presentarse a la Administración de la imprenta. Ellas se abrirán ante el señor Subsecretario el Jueves 2 de Diciembre a las 5 P. M.

F. FIERRO, Administrador.

ANTES DE INSTALAR SU

PIEZA DE BAÑO

le conviene consultar nuestros precios y calidad de los artículos que ofrecemos. Nuestra larga experiencia en el ramo nos coloca en condiciones de darle plena satisfacción

Casa SANTIAGO WEBB & Co.

ESTADO, 156 - 158 - 170
CASILLA 1767
TELEFONO INGLES 3176 - 3177

MAQUINAS DE ESCRIBIR

"L. C. SMITH & BROS"

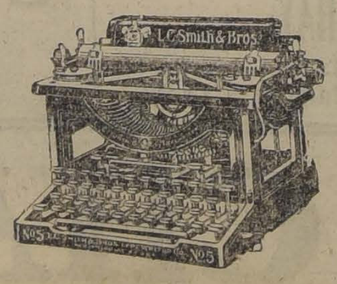

Modelo 8, silenciosas, dotadas de tabulador decimal y de todos los adelantos modernos.

Ofrece la característica única en su género de tener sus barras de tipos, el carro y demás piezas montadas sobre bolitas de acero, las que evitan en absoluto la FRICCION, y, por consiguiente, el desgaste.

SOLICITE UNA DEMOSTRACION PRACTICA DE LAS VENTAJAS QUE LE HEMOS ENUNCIADO, Y SE CONVENCERA.

CONCESIONARIOS EXCLUSIVOS PARA CHILE:

CURPHEY & Cía.

SANTIAGO: ESTADO 67 :-: VALPARAISO: BLANCO 637

Aviso Importante

Rogamos al público de Santiago se sirva tomar nota de que la última parte del calzado que se alcanzó a salvar del gran incendio ocurrido el Martes pasado en las vecindades de nuestra fábrica, y que aún estaba pendiente su liquidación con el "Seguro", se liquida por nuestra cuenta desde AYER, en las siguientes Zapaterías:

"LA FORTUNA"

Puente 732, del señor Agustín Martorell.

"LA SOMBRA"

San Diego 400, del señor Manuel Martorell.

DUNOGUIER y Cía.

VISITA DE BUQUES JAPONESES

ARRIBARAN A VALPARAISO EL 27 DEL PRESENTE

La Legación del Japón en Chile, ha enviado al Ministerio de Relaciones Exteriores, una nota en la que le participa que la escuadrilla japonesa, compuesta de los acorazados "Asawa" e "Iwate" al mando del Comodoro Funakoshi y que actualmente visita el Brasil, vendrá a Chile y fondeará el 27 de Diciembre próximo en Valparaíso.

En esta escuadrilla hacen un viaje de estudio, alrededor del mundo, las Escuelas Naval y de Ingenieros del Japón.

El Comodoro Funakoshi vendrá a Santiago, con el objeto de saludar al Presidente de la República.

La Dirección General de la Armada, ha nombrado una comisión con el objeto de que prepare un programa de festejos a los marinos japoneses, durante los días que permanezcan en la costa chilena.

Censo de la República

La Comisión Especial del Censo, en la sesión celebrada ayer, acordó recomendar al Gobierno que las operaciones posteriores al censo de la República, que se llevará a cabo el 15 de Diciembre próximo, sean encargadas a una comisión de damas, presidida por la señorita Adela Edwards Salas.

Consejo de Estado

La sesión que el Consejo de Estado debía celebrar ayer, se postergó para hoy, a las 3 P. M. En esta sesión, como ya lo hemos anunciado, se elegirá vice-Presidente de la corporación y se formarán ternas para Ministro de la Corte Suprema, juez de Petorca, promotor fiscal suplente de Santiago y jueces suplentes de Freirina y Coquimbo.

LABORATORIO CLINICO

— DEL —

Dr. LEONIDAS CORONA T.

Delicias 868. Teléfono 2483

REACCION WASSERMANN

Sección de química, Sección de bacteriología

AUTOVACUNAS

27-Dic.

UNDERWOOD

Máquina de escribir premiada en todas las exposiciones, llegaron,

ENRIQUE DAVIS

San Antonio 439

La del te es un arte Oriental. La de las drogas es una ciencia de la farmacia.

El Ungüento

PINKOLO

es una marca de drogas de reconocidas virtudes curativas en el tratamiento de las enfermedades de la piel y del cuero cabelludo. De venta en todas las droguerías.

DONACION AL PATRONATO DE LA INFANCI

Con motivo del fallecimiento de don Elías de la Cruz, la Junta de Vigilancia de la Caja de Ahorros, donó al Patronato de la Infancia, en homenaje a la memoria del extinto la suma de mil pesos.

Damos a continuación las siguientes cartas cambiadas con este motivo:

"Santiago, 24 de Noviembre de 1920.—Señor don Ismael Valdés Valdés, Presidente del Patronato de la Infancia.—Presente.— Muy señor mío:

La Junta de Vigilancia de la Caja de Ahorros de Empleados Públicos, con motivo del fallecimiento repentino de su administrador don Elías de la Cruz, en sesión del día 20 del presente mes, acordó contribuir con la suma de $ 1,000 a favor de ese Patronato, a fin de que se establezca una cuna que lleve el nombre del señor don Elías de la Cruz.

Me permito adjuntarle, en consecuencia, cheque N.o 0990,054 del Banco Español, por la expresada cantidad.

Quiere, así, la Junta que se perpetúe el nombre del señor de la Cruz y sirva de ejemplo como modelo de rectitud, laboriosidad e inteligencia; que aprenda la niñez a respetar ese nombre, de quien tanto hizo por ella, alimentando la idea de darle habitación cómoda, barata e higiénica, para alejarla de los gravísimos males que hoy la aquejan.

Es doloroso que el señor de la Cruz haya desaparecido dejando sin realizar, en todo, esa obra que tanto amaba; y es de esperar que otros imiten su acción y la continúen con análogo afán.

Sin duda que usted tendrá la bondad de dar pronta acogida al acuerdo de la Junta, y en espera de su contestación, queda su atento y S. S.—**Almanzor Ureta C.**, secretario."

"27 de Noviembre de 1920.—Señor don Almanzor Ureta, Secretario de la Caja de Ahorros de Empleados Públicos.—Santiago. —Señor secretario: Con el mayor agrado daré cuenta al Directorio en su próxima sesión, del delicado homenaje tributado por la Junta de Vigilancia de la Caja de Ahorros de Empleados Públicos a la memoria del señor don Elías de la Cruz, y a que se refiere la atenta de usted de 24 de los corrientes.

Si, como usted lo manifiesta, la inteligente iniciativa del señor de la Cruz hacia el mejoramiento material y moral de las clases desvalidas y en especial de la niñez que sufre, no alcanzó a desarrollarse en toda la amplitud de sus propósitos, es innegable que ella fué fecunda en proyecciones y enseñanzas, y en cuanto al programa por realizar, no dudo de que será llevado a término por los continuadores del señor de la Cruz en su meritoria y noble labor.

Con legítimo derecho, pues, el nombre del señor don Elías de la Cruz será recordado y respetado en esta institución, junto al de aquellos que, directa o indirectamente, el Patronato Nacional de la Infancia ha podido denominar colaboradores suyos.

Particularmente, agradezco el recuerdo que de nuestra institución han hecho para la realización de este homenaje y me ofrezco del señor secretario afmo. servidor.—**I. Valdés Valdés**, Presidente.—**Benjamín Gómez H.**, secretario."

UNDERWOOD

La máquina de escribir que usted al fin comprará ofrece entrega inmediata

ENRIQUE DAVIS

San Antonio 439

Fallecimiento del agente postal chileno en Panamá

El Cónsul General de Chile en Panamá ha comunicado al Ministerio de Relaciones Exteriores, el fallecimiento de don Ramón Arias, Agente Postal de Chile en aquella República.

Jubilación de un Ministro de la Corte Suprema

Ayer se firmó por el Presidente de la República el decreto que concede a don Luis Ignacio Silva, Ministro de la Corte Suprema de Justicia, jubilación con sueldo íntegro, por haber cumplido más de cuarenta años de servicios y más de sesenta y cinco de edad, requisitos exigidos por la ley respectiva.

Malecón de Taltal

Los perjuicios del temporal último

Por comunicaciones recibidas en el Ministerio de Industria y Obras Públicas, se sabe que el temporal último desencadenado recientemente en la bahía de Taltal, ha destruído 40 metros más de malecón y que el resto está amenazado de ser arrasado por las olas, pues se encuentra en muy malas condiciones.

Los pilotos y amarras del muelle de pasajeros están siendo destruídos por las aguas.

Exportación de salitre

La Superintendencia de Aduanas ha comunicado al Ministerio de Hacienda, que la exportación de salitre durante la semana pasada, alcanzó a la cifra de 333.793 quintales españoles, distribuída en los siguientes puertos: Pisagua 16.067; Iquique 79.606; Antofagasta 208 mil 336; Taltal 29.784. Por el puerto de Tocopilla no hubo exportación.

Consejo de Instrucción Pública

No sesionó ayer el Consejo de Instrucción Pública.

LO QUE DICE EL PUBLICO

UN BARRIO ALARMADO

Numerosas familias nos escriben llamemos la atención al comisario de la 2.a sección, hacia el completo abandono en que se deja a la parte del barrio de la Avenida Diez de Julio entre las calles de Gálvez, Nataniel y Lord Cochrane.

Con las construcciones nuevas llevadas a efecto en la Avenida citada, varias familias residen en élla, siendo en estos últimos días víctimas algunas de éllas de verdaderos asaltos a media noche, sin que la policía dé señales de vida para auxiliar y resguardar esos hogares amenazados.

Además existen en esos alrededores algunas casas de juego y tabernas nocturnas, de donde salen en grupos los individuos de mal vivir.

Con un poco de buena voluntad de parte de la autoridad correspondiente, la tranquilidad volverá a todo un barrio que actualmente se encuentra justamente alarmado.

EJERCITO Y ARMADA

CUERPO DE INVALIDOS. — El 3 y 4 del presente, se efectuará la revista y pago del Cuerpo de Inválidos, sirviendo de interventor el mayor don Pedro Jiménez.

ASPIRANTE A CONTADOR. — El señor Dante Díaz Sepúlveda ha sido nombrado vice-sargento 1.o aspirante a contador.

PRESENTACIONES.— A la Comandancia General de Armas se presentaron ayer los tenientes señores Guillermo Gaete, Fernando Correa Barros, Ramón Román, Jorge Carmona, Guillermo von Holt y Andrés Vaccaro M.

PAGO DE PASAJES. — A fin de atender al pago de pasajes proporcionados para el servicio del Ejército durante el presente año, y que se adeuda a la Compañía Inglesa de Vapores, se ha destinado la suma de 1.950.12.6 libras esterlinas.

BOY SCOUTS

BRIGADA EDUCACION N.o 1. —Se cita a los scouts de esta brigada para hoy Martes 30, a las 2 P. M., en el cuartel con uniforme completo. — **La comandante.**

VIDA ESTUDIANTIL

CENTRO LIBERTAD Y CIENCIA. — Se comunica a los señores socios que, según el artículo 2.o de los Estatutos, el 5 de Diciembre, primer Domingo, se efectuará la elección del Directorio, que rije los destinos de la institución por el período de un año. Se constituye el primer Domingo de Enero. Para esta sesión se recomienda encarecidamente la asistencia a todos los socios. Local y hora de costumbre.

También se encarga a los que salgan de vacaciones, lo comuniquen oportunamente al Directorio.

CENTRO ESTUDIANTES DE LINARES.—Hoy habrá sesión a las 9.15 en Ahumada 73. Se encarece la asistencia.

CIRCULO DE ARTES Y LETRAS CARLOS PEZOA VELIZ. —Se cita para mañana, a las 9 P. M., en Morandé esquina de Compañía a los siguientes señores: Armando Nievas A., Oscar Palva, Urbano Donoso, Gustavo Campaña G., Carlos Munita W., Alejandro Guerrero C. y Rosamel del Valle y Luis Navia B.

—Se pone en conocimiento que los reglamentos de este círculo están impresos, debido a la gentileza del señor Ahués y a disposición de los socios.

—Rogamos al Centro Libertad y Ciencia, nos honre para el Ateneo solemne del próximo Domingo, con la asistencia de sus socios.

FEDERACION DE ESTUDIANTES DE INSTRUCCION SECUNDARIA.— Esta institución en su última sesión tomó los siguientes acuerdos: Aceptar la renuncia del señor Manuel Oñat S., vice-presidente de la Federación, nombrándose en su reemplazo al señor José Toral. Aceptar la renuncia del puesto de delegado a la Federación de Estudiantes de Chile que hace el señor Oñat y nombrándose al efecto al señor Rolando H. Molina P. Nombrar una comisión compuesta de los señores Galileo Urzúa, Néstor Cabezas y José Lafuente para que informen de lo sgastos y entradas que originó la velada bufa.

Recibir las adhesiones de los estudiantes que deseen ir en jira de propaganda por los ideales de la Federación desde el norte al sur del país.

EDUCACION

ESCUELA SUPERIOR DE HOMBRES N.o 3 (Carmen esquina de Santa Isabel). — Como se anunció oportunamente por esta dirección a los vecinos del barrio, este establecimiento, celebrará el 3 de Diciembre un beneficio, cuyo producto está destinado a impulsar la acción social de la Escuela por medio de varias obras educacionales. De este modo se llenará poco a poco numerosas necesidades escolares que son indispensables crear y desarrollar ante la vigencia de la ley de la obligación escolar, a fin de que sus frutos sean aprovechados en todos los órdenes sociales.

El programa de dicha fiesta es interesante.

UNION NACIONAL DE PROFESORES DE RAMOS TECNICOS.—Se avisa a los socios de esta institución y a los profesores de ramos técnicos que se interesen por el bienestar de estas asignaturas, que el próximo Miércoles 1.o de Diciembre, a las 5 y media P. M., en Morandé esquina de Compañía, se llevará a efecto la gran asamblea general de socios y que ella tendrá lugar con el número que asista.

CUESTIONES LOCALES

CAJA DE AHORROS DE EMPLEADOS MUNICIPALES. — El Consejo de la Caja de Ahorros y Retiro de Empleados Municipales se reunirá mañana, a las seis de la tarde, con el objeto de ocuparse de varios asuntos internos de importancia.

ALUMBRADO A PARAFINA.— La Comisión de alumbrado municipal está citada para mañana 30 de Noviembre con el objeto de ocuparse del desahucio del contratista del alumbrado a parafina de la ciudad.

COMISION DE ARBITRIOS. — La Comisión de Arbitrios de la Municipalidad se reunió hoy, a las seis de la tarde, con el objeto de despachar varios informes que penden de su consideración.

REMATE DE CARNES MUERTAS. — A las diez de la mañana de hoy se efectuará en el Matadero Público el remate de los productos del destructor de carnes muertas.

CRONICA POLICIAL

LOS ULTIMOS ROBOS DE MERCADERIAS

Las investigaciones judiciales

El robo a la fabrica Gontult

Como lo pronosticamos en nuestra edición del Lunes, ayer estuvieron a punto de finiquitarse las pesquisas relativas al robo de mercaderías efectuado últimamente en la Fábrica L'Arte Antique, del señor E. W. Gontault.

Según tuvimos oportunidad de oir en los círculos policiales han sido detenidos varios individuos comprometidos en el cuantioso robo a que nos referimos.

Se nos informa además que se ha conseguido recojer gran parte de las mercaderías robadas.

El robo al almacén del señor Rosemblitt

Están casi terminadas las investigaciones relacionadas con este robo verificado en el almacén del señor Carlos Rosenblitt, ubicado en la Avenida Matucana N.o 1536.

Se encuentran presos los tres individuos que cometieron el delito. Han confesado ser los autores del robo declarando que las mercaderías robadas fueron vendidas en un almacén de propiedad de un señor Manuel Santos, ubicado en un barrio cercano al sitio en que se cometió el robo que anotamos.

La policía se encuentra empeñada en recoger todas las mercaderías robadas en las dos casas mencionadas. Como hemos informado en ediciones anteriores, el robo a la Fábrica Gontantt asciende a 60 mil pesos, y el segundo a siete mil.

La policía mantiene la más estricta reserva acerca de los detalles que a estos robos se refieren con el fin de no interrumpir el curso de las investigaciones que se practican.

Creemos poder dar mañana amplias informaciones acerca de estos hechos delictuosos que han preocupado durante los últimos días la atención del público.

LICENCIA CONCEDIDA AL MINISTRO SEÑOR SANTAPAU. — El Ministro señor Francisco Santapau, ha pedido un mes de licencia por motivos de salud personal.

El Ministro de Justicia señor Lorenzo Montt accedió a la petición formulada.

En breve la Iltma. Corte de Apelaciones designará el Ministro que deberá hacerse cargo de los sumarios respectivos, mientras dure la licencia del señor Santapau.

EL PROCESO DE LOS SUBERSIVOS. — En la 2.a Sala de la Ilustrísima Corte de Apelaciones se vió ayer el proceso de los subversivos en lo referente a la ex-carcelación de varios obreros sindicados de subversivos.

La causa quedó pendiente.

EL PROCESO POR LA CAPTACION DE UNA HERENCIA. —En el proceso contra José Contreras del Canto por falsificación de testamento la Ilustrísima Corte Apelaciones resolvió, después de oir las exposiciones de las partes, no dar lugar a la reposición ni a la apelación subsidiaria solicitada por el procurador del señor José Contreras.

ROBO DE ANIMALES.—La policía de San Miguel ha dado cuenta que hace varios días se estaban robando animales del fundo La Legua Chica, sin haber sido posible dar con los culpables.

Según se nos informó ayer, se logró aprehender a los individuos Flores Lecaros, alias el Sargento; Flores Lecaros, alias el sargento; e Ismael Lira Gaete, alias el Loco Lira. Los dos primeros han confesado ser los autores del robo que relatamos.

Flores ha declarado haber robado 11 corderos que transportó en la carreta de Lira.

La policía practica activas pesquisas para esclarecer totalmente los puntos que a este delito se refieren.

AHOGADA EN UN CANAL. — Don Víctor Ugarte Muñoz ha dado cuenta a la justicia que la niñita Mercedes Fernández Vargas, de 7 años de edad, que tenía a su cuidado, cayó a un canal que atraviesa por el interior de su casa, habiendo sido infructuosas todas las tentativas hechas para encontrar el cadáver.

ROBO DE ALHAJAS.— Penetraron ladrones al domicilio de don Atilio Palacios, ubicado en Amunátegui N.o 334 y le robaron diversas alhajas que avalúa en 4 mil pesos.

AGRESION.— Fué enviado a la Asistencia Pública con heridas de gravedad Luis López Videla. Según declaraciones del enfermo, mientras transitaba por la vía pública, fué agredido por tres desconocidos que huyeron.

Héctor Rabullo, que trató de defender a López, durante la agresión, resultó también herido por uno de los individuos,c uyo nombre se ha conseguido averiguar. El sujeto en referencia se llama Laureano León Pérez.

ROBO DE DINERO.— Don Gregorio Guimezman ha dado cuenta a la justicia que su cobrador José Keckemobeky huyó llevándole hurtados 1,500 pesos en dinero.

ROBO DE RUEDAS DE AUTOMOVIL.—José Villar ha dado cuenta a la justicia que en un momento de descuido, del auto que gobernaba le robaron dos ruedas de repuesto que llevaba en la parte trasera del coche en referencia.

El denunciante avalúa las ruedas robadas en 1,400 pesos.

ROBO DE UNA MAQUINA DE ESCRIBIR.— Penetraron ladrones al domicilio de la señora Adriana Villalobos Guijón y le llevaron robadas una máquina de escribir "Underwood" y algunas prendas de vestir.

La denunciante estima las especies robadas en 800 pesos.

HERIDO A CUCHILLO.— Rogelio Guajardo ha dado cuenta a la justicia que un individuo llamado Roberto Pacheco lo agredió con cuchillo, causándole una herida de mediana gravedad en la sien izquierda y otra en la pierna derecha.

El herido fué atendido por la Asistencia Pública.

HALLAZGO DE UNA CRIATURA RECIEN NACIDA.— A la Casa de Huérfanos fué enviada una criatura recién nacida que se encontró en la calle Maipú frente al N.o 250.

ABANDONO DE HOGAR.— Doña María Figueroa ha dado cuenta a la justicia que su sobrina Mercedes Araya, de 15 años de edad, abandonó el hogar, ignorándose su actual paradero.

Se teme le haya ocurrido alguna desgracia.

—Don Agapito Henríquez ha dado cuenta a la justicia que su hija Rebeca, de 16 años de edad, abandonó el hogar.

ROBO DE DINERO.— La señora Rosa Bustos de Sánchez ha dado cuenta a la justicia que mientras transitaba por la vía pública, un individuo desconocido le arrebató de las manos su maletín de plata, que contenía 100 pesos en dinero.

A LA ASISTECNA PUBLICA.— Miguel Sepúlveda fué conducido a la Asistencia Pública con una herida grave en el pecho que le infirió con cuchillo un individuo desconocido que huyó después de consumada la agresión.

MADRE INHUMANA.— Pedro Soto Meliado ha dado cuenta a la justicia que Sara Tapia Maturana, que ocupa la pieza N.o 4 en el conventillo ubicado en la calle Santiago Concha N.o 1410,* maltrata inhumanamente a la vista del vecindario a su hija Marta, de 9 años de edad.

A LA MORGUE.— Doña María Rosa Calderón ha dado cuenta a la justicia que en una acequia que pasa por el interior de su casa encontró el cadáver de un párvulo del sexo masculino.

El cadáver del párvulo en referencia fué enviado a la Morgue.

RECTIFICACION A UN PARTE. —El señor Manuel Donoso, guarda-almacén de los ferrocarriles del Estado de la Estación Yungay, ha estado en nuestra imprenta con el objeto de pedirnos la rectificación de un parte policial referente a un robo de mercaderías perpetrado en la citada Estación.

El señor Donoso nos manifestó al respecto que su participación en este asunto había sido la de denunciar un robo que él había notado, sin señalar a ninguna persona como culpable.

Santiago a obscuras y Santiago iluminado

Por ejemplo: Calle de las Rosas y calle del Dieciocho

Tome Ud. cualquier calle de Santiago, ya sea que la alumbren focos de 500 bujías nominales (320 o 380 efectivas), o lámparas de gas; y en seguida vaya Ud. a la calle del Dieciocho. Naturalmente vaya Ud. de noche, antes que la socia gratuita del alumbrado, la Luna, ayude a confortar al paseante y hacer confidente y tierno al enamorado.

La comparación dará al ciudadano santiaguino una idea luminosa del Santiago actual y del Santiago futuro.

En efecto, se ha pedido a la Compañía Chilena de Tracción y Luz una calle alumbrada según su proyecto para todas las calles de Santiago. Y por razones actuales, se ha tomado la calle del Dieciocho.

Esa calle representa, pues, el Santiago futuro, así como su nombre divide dos períodos de la historia nacional, el de la Colonia obscura de alma y cuerpo, de vela de sebo y de aristocracia de calzón corto; y el de la República, amplio y luminoso, de libertad y democracia.

Pero en este momento, la calle del Dieciocho de Septiembre representa una calle privilegiada. Está adelantada a su época en materia de alumbrado.

La democracia exige que todas las calles, bonitas o feas, pobres o ricas tengan igual iluminación.

Imagine Ud. a Santiago iluminado todo entero como esa calle e iluminados sus caminos de entrada, Providencia y Chuchunco, Santa Rosa o San Diego e Independencia. Sólo entonces concebirá Ud. la ciudad moderna, en la cual se puede vivir de día y recrear el ánimo de noche, en paseos, plazas y avenidas, en teatros y veladas. Podrá salir Ud. con su familia sin peligro; y como las ratas huyen de la luz, desaparecen lo mismo los ratas. Ya no se podrá decir que el ratero se perdió en las sombras de la noche.

En 250 kilómetros de calles podrá haber una luz de 500 bujías cada 40 metros, es decir que prácticamente habrá 4 por cada cuadra; podrá relucir el Cerro Santa Lucía como una ascua de oro, y el Parque y la Quinta, el Jardín Recoleta o los Parques Centenario y Forestal no tendrán rincones secretos ni tropiezos peligrosos; y en las noches de verano podrá ir todo vecino a tomar el fresco.

Las circunstancias nos ofrecen una demostración práctica de lo que serán 8,000 focos de 600 bujías distribuídos en la ciudad.

Conviene que el vecindario tome nota y compare. Las lecciones de cosas, el conocimiento intuitivo directo y personal puede más que cualquier razonamiento y cualquier promesa.

Hay que ver, decimos siempre que se nos ofrece algo estupendo.

Pues bien, veamos, comparemos y resolvamos.

SPECTATOR.

UNDERWOOD

máquinas de escribir de último modelo, tiene listas para entrega.

ENRIQUE DAVIS

San Antonio 439

UNDERWOOD

Recibió nueva partida

ENRIQUE DAVIS

San Antonio 439

TARJETAS

de visita, tarjetas comerciales, partes de matrimonio, invitaciones, etc, son especialidades de la

Sociedad Imprenta y Litografía Universo

Teléfono 1078 -- Agustinas 1250

FUME USTED

"BOSTON"

con tabaco Maryland y boquilla ambré.

20 cigarrillos. UN PESO

UNDERWOOD

La mejor máquina de escribir recibió

ENRIQUE DAVIS

San Antonio 439

ERRAZURIZ SIMPSON & Co.

SANTIAGO -:- BANDERA 262

Agentes exclusivos de la afamada Fábrica Inglesa

RUSTON & HORNSBY Ltd

LINCOLN INGLATERRA

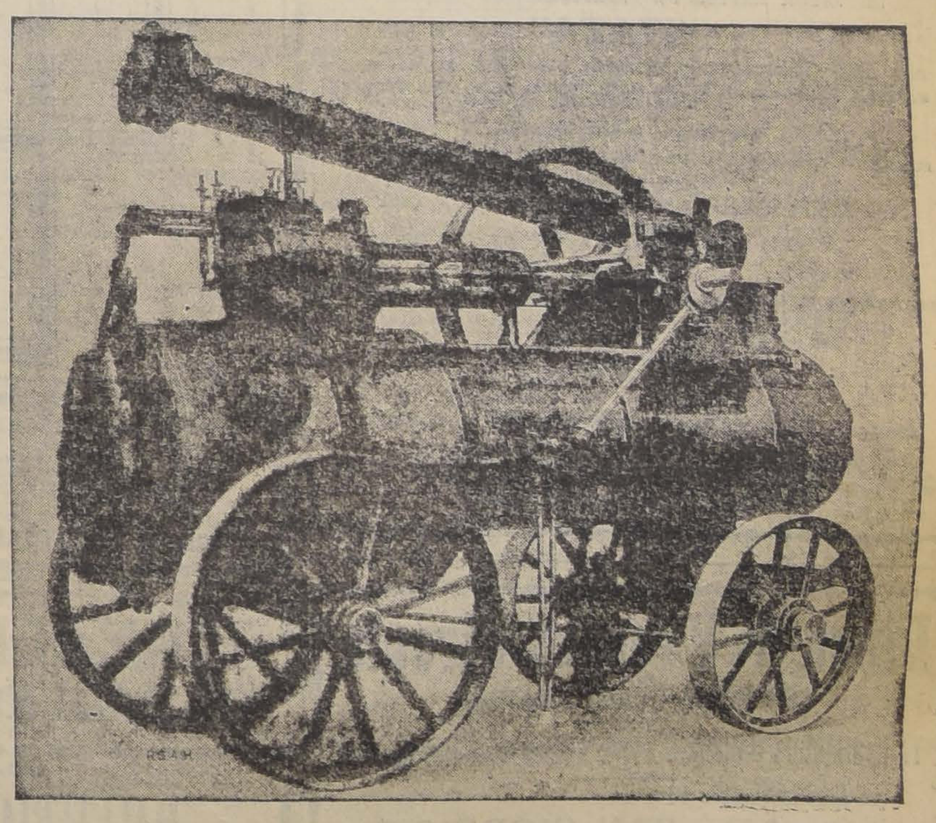

Ofrecen para entrega inmediata:

Locomóviles a vapor "RUSTON PROCTOR"

Bombas centrífugas "RUSTON"

Motores a gas pobre "STOCKPORT"

Motores a parafina "RUSTON PROCTOR"

Compañía de Consumidores de Gas
DE SANTIAGO

Desde hoy, hasta nuevo aviso, esta Compañía dará gas a la ciudad a las siguientes horas:

EN LA MAÑANA: de 6 A. M. a 1 1|2 P. M.
EN LA TARDE: de 5 P. M. a 12 P. M.

Se recomienda al público tenga cuidado de cerrar las llaves para evitar los escapes.

Santiago, 27 de Noviembre de 1920.

EL GERENTE.
30-N

Servicio de Cristalería

Acabamos de recibir de Francia un completo surtido de

COPAS
VASOS
JARROS
AGUA MANILES
PLATOS PARA HELADOS
Etc., etc.

WEIR & Co.

Casilla 613 -:- Estado 398 -:- Teléfono 206 -:- Santiago

Avisos de Vapores

GRACE LINE

SERVICIO RAPIDO DE VAPORES ENTRE VALPARAISO Y NEW YORK

Viajes en 18 días. Vía Canal de Panamá, con escalas en Antofagasta, Iquique, Callao y Cristobal.
Servicio de Primera Clase únicamente.
Camarotes de lujo.
Cuisine inmejorable.

SALIDAS FIJAS SABADO POR MEDIO, A LA 1 P. M.

"SANTA TERESA" saldrá Diciembre 11.
"SANTA ANA" saldrá Diciembre 25
"SANTA ELISA" saldrá Enero 8.
"SANTA LUISA" saldrá Enero 22.

Por informaciones y pasajes, dirigirse a sus Agentes en Santiago

GRACE Y Cía. (Chile) S. A.

HUERFANOS 1087. — SANTIAGO

Compañía Sud-Americana de Vapores

Viajes rápidos a CRISTOBAL en conexión con naves para Europa y Estados Unidos.

"HUASCO"

El Miércoles 8 de Diciembre a las 4 P. M.

"PALENA"

El Miércoles 22 de Diciembre, a las 4 P. M.

Vapor para PIMENTEL:

"MAPOCHO"

Hoy Lunes 29 de Noviembre, a las 4 P. M.

AGENTES: Wessel, Duval y Co., Morandé esq. Huérfanos. — SUB-AGENTES: Santiago H. Spencer, Huérfanos 946; Expreso Vidalonga, Agustinas 840, y Compañía de Transportes Unidos, Estado esquina Delicias.

EL DIRECTOR-GERENTE

Compañía Nacional de Vapores

EL VAPOR RAPIDO DE PASAJEROS

"ITATA"

CON INSTALACION INALAMBRICA, Capitán J. P. Romeu,

SALDRA EL MARTES 30 DE NOVIEMBRE PARA LOS SIGUIENTES PUERTOS:

Talcahuano, Corral (Valdivia)

RECIBE CARGA DESDE EL LUNES 29 DE NOVIEMBRE

EL VAPOR RAPIDO DE PASAJEROS

"QUITO"

Cap. C. GALLARDO,

SALDRA EL MIERCOLES 1.o DE DICIEMBRE PARA LLEGAR A:

COQUIMBO el 2.
CALDERA el 3.
CHAÑARAL el 5
ANTOFAGASTA el 4.
MEJILLONES el 5.
TOCOPILLA el 5.
e IQUIQUE el 6.

RECIBE CARGA DESDE EL LUNES 29 DE NOVIEMBRE

Por fletes, pasajes y demás pormenores, ocurran al NUEVO LOCAL DE LA COMPAÑIA, CALLE BLANCO 1169, (Bajos del Palace Hotel). TELEFONO INGLES N.o 935. CASILLA 199.

VALPARAISO — R. ONFRAY Gerente

Línea de Vapores directa

GENOVA - VALPARAISO

Transatlántica Italiana-Società Nazionale di Navigazione

El magnífico vapor de carga

"ANSALDO SAN GIORGIO II"

12,000 TONELADAS

que saldrá de este puerto en la primera quincena de Diciembre. (Vía Canal de Panamá), con destino a Génova.

Recibe carga para los puertos de:

CHILE, PERU, ECUADOR, COLOMBIA, PANAMA, COLON, VENEZUELA, CADIZ, BARCELONA, MARSELLA y GENOVA

Por fletes y demás pormenores, dirigirse a los Agentes generales en Chile:

MOLFINO HERMANOS

DEPARTAMENTO DE VAPORES

VALPARAISO
Calle Blanco 582. Cochrane 581
Teléf. Inglés 2032
Correo. Casilla 279

SANTIAGO
Calle Morandé 434
Teléfono Inglés 3080
Correo, Casilla 2728

¡ULTIMOS DIAS!

De la Gran Liquidación del CALZADO salvado del incendio de la Fábrica Dunoguier y Cía.

LA FORTUNA - Puente 732

1,000 pares Zapatillas o Zapatones color para señoritas, par, a . . . . . $ 11.90
2,000 pares Botines y Zapatones color charol, para caballeros, par, a . . . . . $ 25.00
Calzado para caballeros, par, desde . . . . . $ 14.00
¡OJO! 5,000 pares Calzado para niños, 18 al 22, doble suela, a . . . . . $ 5.90

Y una infinidad de CALZADO salvados del incendio, a precios nunca vistos, que regala el GRAN DEPOSITO DE CALZADO

LA FORTUNA-Puente 732

PARA LOS EXAMENES

OPORTUNIDADES EXTRAORDINARIAS
EN
TRAJES PARA NIÑOS Y JOVENES

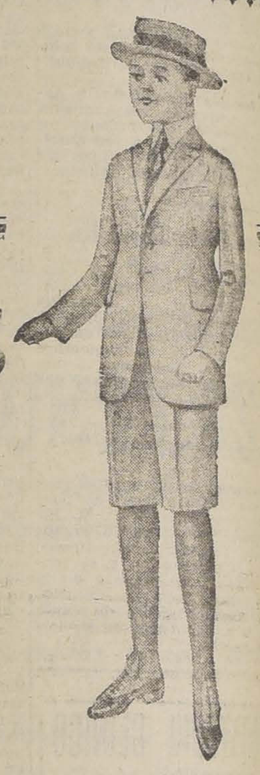

TRAJES forma marinero en casimir azul y de fantasía, muy durables, cuellos adornados con soutaches según edad, desde. . . . . $ **25.-**

TRAJES modelos cazador, en casimir colores de moda, corte y hechura de mucho gusto, según edad, desde . . . . . $ **47.-**

TRAJES modelo cazador, formas de última moda, en casimir inglés, dibujos de alta novedad, según edad, desde . . . . . $ **60.-**

TRAJES forma vestón, en casimir de fantasía, dibujos de mucho gusto, corte y hechura elegantes, según edad, desde . . . . . $ **59.-**

TRAJES forma vestón, en casimir de color, variedad de dibujos, modelos de gran moda, según edad, desde . . . . . $ **70.-**

PARA JOVENES de 13 a 17 años. Ternos vestón, en casimir buena clase, colores de moda, corte y hechura elegantes según edad, desde **78.-**

CASA FRANCESA

Sales Refrescantes y Efervescentes

Cristaux Iodés Prcot.
Carlsbad efervescente Evans.
Carlsbad efervescente Balsa.
Sal Hepática Bristol M. y Co.
Carlsbad Yodada y Radioactínica Cortes.
Sedlitz, refrescante y purgante, etc., etc.

OFRECEN: ARESTIZABAL y Cía. — VALPARAISO

DENTIFRICOS

CREMA - ELIXIR - POLVOS

Exija nuestros productos en las Boticas, Tiendas y Perfumerías

"LABORATORIO CHILE"-Santiago

30-N

REALIZACION
De BAULES y MALETAS

A MITAD DE SU VALOR POR LA PROXIMA DEMOLICION DEL EDIFICIO

MALETERIA, PUENTE 618

(CASI ESQUINA STO. DOMINGO)

MALETAS grandes, desde. . . . . $ 5.00
MALETAS de fuelle, desde. . . . . $ 30.00
BAULES, desde. . . . . $ 15.00

VERANEANTES

APROVECHAR: Como la mercadería se vende a precios de regalo, el stock se terminará en pocos días.
Precios fijos y a la vista del público

COMERCIANTES

No se atienden pedidos más que personales.
A los que compren por más de dos mil pesos se les hará un descuento especial.
Se venden las instalaciones.

30-N

Casas para Escuelas

Pídense propuestas públicas para dotar de local a las siguientes escuelas del departamento de Santiago, dentro del radio que se indica y por la renta anual que se expresa:

Escuela N.o 23.— Radio: Merced, Parque Forestal, Avenida Delicias y calle Santa Lucía. Renta anual: $ 12,000.

Escuela N.o 101.— Radio: Avenida La Paz, Echeverría, Independencia y Andrés Bello. Renta anual: $ 3,600.

Escuela N.o 153.— Radio: Manuel Montt, ambas aceras, entre Avenida Providencia y General Carrera. Renta anual: $ 2,400.

Escuela N.o 154.— Radio: El Guanaco. Renta anual: $ 1,500.

Escuela N.o 187.— Radio: Lo Espejo. Renta anual: $ 1,600.

Escuela N.o 195.— Radio: Colina. Renta anual: $ 960.

Escuela N.o 238.— Radio: La Pirámide, camino a San Bernardo. Renta anual: $ 1,200.

Las propuestas se abrirán el 1.o de Diciembre próximo, a las 3 P. M., en la Sección de Locales de la Inspección General de Instrucción Primaria, en donde se darán los datos que se soliciten.

El Inspector General de Instrucción Primaria

2-D

OFRECEMOS PARA ENTREGA INMEDIATA

Aceite de Linaza Inglés "Genuino"

OK

Clavos Cortados todos tamaños

ALFREDO NUÑEZ y Cía.

BANDERA 575 Of. 10 CASILLA 1269

TELEFONO INGLES 1629

AMPOLLETAS WESTINGHOUSE

WESTINGHOUSE ELECTRIC

Las grandes iluminaciones en honor de Su Alteza Real han sido hechas con luz

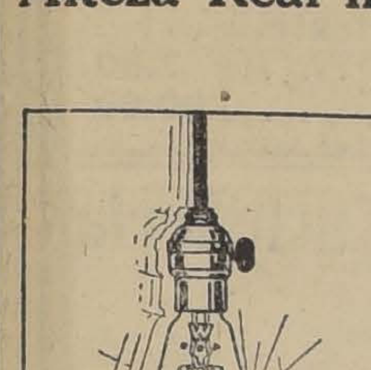

Westinghouse

ERRAZURIZ, SIMPSON Y CIA.

BANDERA, 262

TURF

INSCRIPCIONES PARA LAS CARRERAS DEL DOMINGO 5 y MIERCOLES 8 DE DICIEMBRE EN AMBOS HIPODROMOS:

CLUB HIPICO

Domingo 5

I. Premio, QUEEN BERTHA—1.600 metros.—Para caballos de 4 años y más ganadores de una carrera que no sea clásica o reglamentaria.—Peso de reglamento.—Inscripción: $ 12.50.—Premio: $ 2,000 al 1.o

Echegaray, Timonero, Peggy Wood, Herodoto, Roome, Pavlowa, Vitel, Cantabra, Prontitud, Fulano, Marsellesa, Neumatico, Tiradente Grenadier, Helium, Etervina, Saturnal.

II. Premio, QUIDORA—1.600 metros.—Para caballos de 3 años nacidos en Chile que no hayan ganado.—Peso: 56 kilos.—Inscripción: $ 17.50.—Premio: $ 3,000 al 1.o

His Lordship, Guillotina, Bastián, Pasco, Garra de Hierro, Rhum, Feudal, Rabudo, Oros, Gran Mongol.

III Premio QUENOTTE—1.600 metros.—Para caballos de 3 años que no hayan ganado $ 20,000.—Peso: 56 kilos.—Descargo de 3 kilos a los que no hayan ganado $ 15,000 y de 6 kilos a los que no hayan ganado $ 10,000.—Descargo extra de 3 kilos a los que no hayan ganado clásicos o reglamentarios.—Inscripción: $ 15.—Premio: $ 3,000 al 1.o

Essex, Gabinete, Poema, Feño, Cancha Rayada, Emily, Bordeaux, Atento Erin, Nitrógeno, Poincaré, Oliveto, Kalmuco, Liverpool.

IV. Premio, FRANCISCO BAEZA—(Clásico).—1.600 metros.—Para productos de 3 años.—Handicap.—El top-weight no excederá de 60 kilos. Inscripción, $ 15.—Ratificación: $ 15 el Lunes 29 de Noviembre.—Entrada: $ 30.—Premio: $ 6,000 al 1.o

Gloriola, Feño, Gabinete, Cancha Rayada, Henry Clay, Atento, Velada, Poincaré, Bambalina, Paf, Albaycin, Cadencia.

III. Premio, REQUIEM—1.600 metros.—Para caballos nacidos en Chile que no hayan ganado $ 15,000.—Peso de Reglamento.—Descargo de 3 kilos a los que no hayan ganado $ 10,000 y de 6 kilos a los que no hayan ganado $ 5,000.—Recargo de 3 kilos a ganadores desde el 1.o de Agosto de 1920.—Inscripción: $ 12.50.—Premio: $ 2,500 al 1.o

Feño, Gabienete, Poema, His Lordship, Chateau Gonthier, Vestale, Pasco, Zólika, Emily, Feudal, Duelo, Tellito, Erin, Nitrógeno, Rabudo, Kalmuco, Poincaré, Oliveto, Elqui, Fácil, Henry Clay, Vittel, Daventry, Gran Morgol, Palillo, Dopping, Niagua.

Premio, PRIMAVERA (reglamentaria).—2.300 metros.—Para reproductores de 3 y 4 años.—Peso de Reglamento. — Inscripción: $ 30.—Ratificación: $ 30 el Lunes 29 de Noviembre.—Entrada: $ 60. — Premio: $ 12,000 al 1.o—Además cada caballo que corra pagará una cuota extraordinaria de $ 200 que ingresará cada año a un fondo acumulativo y que será agregado al primer premio del caballo que gane dos años esta carrera.

Glasgow, Salpicón, Sebastopol.

V. Premio, ROLANDO—1.500 metros.—Para todo caballo.—Handicap.—Inscripción: $ 15.—Premio: $ 3,000 al 1.o

His Lordship, Alboroto II, Don Alvaro, Cila, Girle, Fusil, Don Alfredo, Chateau Gonthier, Romanones, Guillotina, Vistale, Crevecoeur, Fideline, Henry Clay, Rex White, Cachiyuyo Chiflón, Vendimia, Rhum, Balader Egalité, Shannon, Duque de El Omar, Fulano, Oregón, Nitrato, Queñe, Levién, Cuncumén, Balaclava, Oliveto, Dairy Deshabillé, Maestro Cantor, Elqui, Brest Nuit, Fácil Daventry, Campoamor, Merengue II, Silly, Nodriza, Orense, Dodge, Tucano, Silver, Rasputín, Decidelly, Cecilia, Mary Garden, Albaysin, Gran Mogol, Lord Beryl, Baldramina, Personaje, Córcega, Mormón, Viana, Bobería, Matadora, Capucine, Bella Dama, Pidal, Endurance, Drina, Kopa, Corchea, Tilburí, Tirteo, Boa, Tardía.

Nota: Esta carrera será dividida en tres series por el señor Handicapper.

V. Premio, QUINTETO.—1.400 metros.—Para caballos ganadores de $ 10,000.—Handicap. — Inscripción: $ 12.50.—Premio: $ 2,500 al 1.o

Fusil, Alboroto, Fideline, Rex White, Baratija, Queñe, Brest, Shannon, Gacetilla, Duque de El, Balaclava, Cañón, Campoamor, Balader, Rhum, Egalite, Mary Garden, Silver, Esparcet, Foquita, Cecilia, Mackenzie, Baldramina, Córcega Bella Dama.

Nota.—Esta carrera será dividida en dos series por el señor Handicapper.

VI. Premio, QUERIDO.—2,600 metros.—Para todo caballo.—Handicap.—Inscripción: $ 20.—Premio: $ 4,000 al 1.o

Glasgow, Graciosa, Pasco, Durbar, Estela, Omar, Tiradente, Tirteo.

VII. Premio, CHILE.—(Steeplechase Militar).—Distancia: 4,000 metros mjm. con 12 saltos.—Para todo caballo de tropa y Bonaude, de propiedad de oficiales del Ejército en servicio activo, siempre que estos últimos hayan sido adquiridos en propiedad antes del 1.o de Julio de 1920.—Se exceptúan los caballos ganadores de esta carrera en años anteriores.—Jinetes oficial del Ejército en servicio activo y vistiendo uniforme militar, y llevando una faja de color en el brazo izquierdo.

Pilín, Edil, Viajero, Moscow, Moroca, Habano, Pirguín.

Miércoles 8

I. Premio, ROCHELA—(De venta).—1.400 metros.—Para yeguas nacidas en Chile que se vendan por $ 3,500.—Peso de Reglamento.—Descargo de 1 kilo por cada $ 500 menos en el avalúo.—Recargo de 3 kilos a ganadores en 1920.—Inscripción: $ 10.—Premio: $ 2,000 a la 1.a—(Jinetes aprendices).

Disdain, Golden Glass, Correjuela, Gacetilla, Prontitud, Velada, Go Lady, Balaclava, Capucine, Furlana, Matadora, Cecilia, Drina, Corchea.

II. Premio, RAMPART.—1.100 metros.—Para caballos nacidos en Chile que no hayan ganado.—Peso de Reglamento.—Inscripción: $ 12.50.—Premio: $ 2,500 al 1.o

Asturiano, Assaye, Cocharquina, Kupela, Pegote, Octubre, Najerino, Fulano, El Controversia, Pegajosa, Virgilio, Dándalo, Herodato. Saturnal, Rubia, Hasty Girl.

Segunda serie

Roderick Dhu, Provenza, Landeau, Tetuán, Ninfa, Retorta, Sixmilebolton, Roxan Victor Noir, Hila, Verbitz, Prontitud, Honolulu, Catilina, Cherry Whisky, Napierkowska, Le Francais.

VII Premio, RODILARD—2.400 metros.—Para todo caballo. — Handicap.—Inscripción: $ 17.50.—Premio: $ 3,500 al 1.o

Don Alvaro, Sancho Panza, Graciosa, Durbar, Trinity Hall, Estela, His Majesty, Tucano, Don Alfredo, Falseto, Tirteo.

HIPODROMO CHILE

DOMINGO 5

Premio QUINTEROS.— 750 metros.

Dándalo, Estilete, Don Gustavo, Verge d'Or, Tres de Espadas, Doña Marta, Belmonte, Farruto, Roderick Dhu, Honolulu, Iss Money, Telilla, Pilín, Molibdeno, Ninfa, Provenza.

Premio QUINOA.— 1,100 metros.

Elda, Silbatina, Cadeneta, Saturnal, Romancienne, Deshabillé, Catilina, Braguelone, Compiegne, Girl, Fumée, Vallenar, Chichí.

Premio QUITASOL.— 1,100 metros.

Andanza, Aceituna, Sunlight, Fusil, Merchant, Daintie Lassie, Galopa, Fagra, Saltarella, Rasputín, Golosina, Alejo II.

Premio QUI SAIT?— 1,100 metros.

Pink Lady, Demanda, Foquita, Rústico, Porro, Sergio, Strong Filly, Furlana, Lady Kendal, Leslo, Plumilla, Pajarita, Dudoso.

Premio QUILACO.— 1,400 metros.

Siciliana, Chulinga, Cabecilla, Gaudiosa, Incandecente, Etervina, Dopping, Pimiento, Sebastiana, Dorina, Sempronius, Abelardo, Honduras, La Valliére, Centolla, Macacho, Cadillac, Limachino, Carboncillo, Roxana.

Premio SAN CRISTOBAL.— 1,900 metros.

Liverpool, Falseto, Cadeneta, Tucano, Matadora, Capucine, Bella Dama, Lord Beryl, Rezongona, Cultura, Costanera, Deshabillé, Bow, Pérfido, Traidor, Tilburí, Chateau Gonthier, Omar, Música, Silly.

MIERCOLES 8

Premio COPA MERCURIO. — (Steeplechase).— 4,000 metros.

Volcán, Atenta, Jack Money, Pirgüin, Organo, Demetrio, Tamarindo, Almendrina, Habano, Mitin, Pagano, Same Boy.

Premio EL PENECA.— 800 metros.

Shy, Charolcito, Tapón, Limachino, Cuyinco, Lorna, Yaquil, Deutschland, Delegada, Gaudiosa, Alpino, Ratón, Ondina.

Premio EL PORVENIR. — 900 metros.

Finlandia, Fagra, Compiegne, Andanza, Alejo II, Saltarella, Tancredo, Golosina, Sergio, Declaración, Rústico, Eylau, Guignol Foquita, Quepe, Strong Filly, Dudoso, Aceituna.

Premio EL RECORD.— 900 metros.

Costanera, Daintie Lassie, Pegote, Urbs, Saturnal, Pink Lady, Tabernera, Silbatina, Braguelone, Dándalo, Colonia, Vallenar, Zurbarán, Locura II, Tintero, Nagerino, Verge d'Or, Catilina, Galopa.

Premio EL CHILENO.— 1,500 metros.

Silver Lassie, Capucine, Bella Dama, Merchant, Bow, Lord Beryl, Chacolí, Dodge, Cultura, Cecilia, Pérfido, Tirteo, Fusil, Huérfana, Nuit, Falsete.

Premio EL PRONOSTICO.— 1,500 metros.

Alejo II, Salada, Tucano, Oregón, Rezongona, Mackiensie, Traidor, Titita II, Girl, Bobina, Matadora, Viana, Corchea, Liverpool, Chichí, Silly, Decidedly.

Premio EL SUR.— 1,200 metros.

Achihueno, Santa Tecla, Cabecilla, Yelcho, Angina, Horchata, La Valliére, Centolla, Carboncillo, Macacho, Cadillac, Deutschland, Sebastiana, Iss Money.

Premio EL NORTE.— 1,200 metros.

Molibdeno, Frondosa, Arengosa, Drina, Sempronius, Abelardo, Honduras, Roxane, Gregorita, Doña Marta, Pimiento, Shy, Faisán, Chulinga, Gaudiosa, Limachino.

CLUB HIPICO

LOS TRABAJOS DE AYER

Pista de carrera:

—Salpicón, montado por Armando Silva, y Gloriola, por R. Meza, pasaron 1,800 metros en 1.56 3|5, ganando Salpicón por medio cuerpo muy fácil.

—Timbalero, montado por H. Michaels, largó 1.600 metros en 1.49.

—Cadencia, conducida por L. Jopia, cotejó 1.600 metros en 1.40.

—General, montado por Armando Silva, pasó 1,800 metros a voluntad en 2.4.

—Peggy Wood y Golden Glass, manejadas ambas por aprendices, pasaron 1,400 metros a voluntad en 1.39, llegando iguales.

—Fulano, montado por un aprendiz, pasó a voluntad 1,600 metros en 1.49.

—Hila, manejada por un aprendiz, largó 1,100 metros en 1.11 1|5.

—Zólika, conducida por un aprendiz, pasó a voluntad 1,600 metros en 1.52.

—Henry Clay, montado por G. Guerra, largó 1,600 metros en 1.45 3|5.

—Víctor Noir, montado por M. Gamboa, atropelló 900 metros en 1.3.

(Pista de arena):

—Kalmuco y Cuncumen, montados por aprendices, pasaron 1,000 metros en 1.5 2|5, ganando Kalmuco por dos cuerpos.

—Tellito, manejado por un aprendiz, atropelló 800 metros en 53.

—Pérfido, montado por un aprendiz, trabajó 1,400 metros en 1.35 3|5.

—Graciosa, conducida por un aprendiz, pasó una vuelta en 2.21 2|5.

—Cautín, montado por un aprendiz, pasó 1,400 metros en 1.39.

—Rabudo y Neumático, montados por aprendices, pasaron 800 metros en 51 3|5, ganando Neumático por 2 cuerpos.

—Grenadier, montado por J. Reyes, trabajó 1,600 metros en 1.50 2|5.

—Ninfa, montada por E. Suárez, y Roseta por E. Solís, pasaron 1,000 metros en 1.7, ganando Ninfa por tres cuerpos.

—Agosto, montado por un aprendiz, movió 600 metros en 40.

—Herodoto, montado por un aprendiz, pasó a voluntad 1,600 metros en 1.53 2|5.

—Doping, montado por un aprendiz, atropelló 800 metros en 55.

NOTICIAS DIVERSAS

Inscripciones para nueva carrera

Hoy, hasta las 4 P. M., se recibirán inscripciones para la siguiente carrera agregada al programa del Domingo 5:

"Premio....—1,800 metros.—Para todo caballo ganador de $ 10,000 o más. — Handicap. — Inscripción: $ 17.50.—Premio: $ 3,500 al 1.o"

Activo

Este pensionista de P. Polanco, que fué castrado hace algunos días continúa muy mejor y ha empezado a trabajar a la marcha.

J. Oregón

Desde la semana pasada se encuentra en Viña y acepta compromisos de monta con 47 kilos mínimum con aviso oportuno.

P. P. Quezada

Es muy posible que este jockey se dirija en la presente semana a Concepción a ejercer su profesión en esa ciudad.

Programa del Hipódromo Chile

Hasta hoy se reciben en este Hipódromo inscripciones para la siguiente carrera agregada al programa del 5 de Diciembre:

"Premio Quillay.—Para hacks no ganadores.—Peso: 60 kilos.—Descargo a perdedor de un kilo por carrera perdida.—Inscripción: $ 15.—Premios: $ 800 al 1.o y 100 al 2.o—Distancia: 900 metros".

EL CALZADO
QUE VENDE
LA NEW YORK

21 DE MAYO 775, CASI ESQUINA SAN PABLO

Es muy buen CALZADO. Surtido completo para hombres, señoras y niños.

21 DE MAYO 775

PRO-PATRIA Y HOGAR

Si Ud. desea librar a Chile de los niños de físico anormal, colabore a la obra del movimiento Pro-Patria y Hogar.

GUIA PROFESIONAL

ABOGADOS

ARTURO ALESSANDRI
ARTURO ALESSANDRI R.
FERNANDO ALESSANDRI R.
VICTOR ACEVEDO L.
Domicilio y estudio: Delicias 1158. De 9 a 11.30 y 4 a 6. Teléf. Inglés 1414 Nac 1838.

ALFREDO ALDUNATE ECHEVERRIA
Galería Alessandri 17. Casilla 1949. Teléf. 2241. 2185-O-30

ERNESTO BARROS JARPA
CESAR JIMENEZ FUENZALIDA
Gálvez 88. Teléfono 1845.

ERNESTO BIANCHI TUPPER
Oficina: Huérfanos 1112, 2.o piso, teléfono 709.
Domicilio: Serrano 174.—Teléfono 1084.

LUIS MALAQUIAS CONCHA S.
Asuntos civiles, criminales, accidentes, apelaciones. Compañía 1065. Casilla 1088

CLARO Y Cía.
Luis Claro Solar, Samuel Claro Lastarria, Héctor Claro Salas, Fernando Claro Salas Morandé 231. Teléfono 2355.

NAZARIO CHACON DEL CAMPO
Morandé 466. Teléf. 966. Cas. 3211.

PEDRO DAZA BRANTES
Morandé 140. Casilla 2281.

ALBERTO DURAN B.
LEONIDAS DURAN B.
Santo Domingo 1145. Cas 2914.

ROBERTO DE PETRIS
San Diego 65. Teléf. 166. Cas. 4044. Juicios civiles, criminales, de comercio, asuntos jurisdicción voluntaria.

FERNANDO ERRAZURIZ TAGLE
Notario-abogado. Bandera 345. Casilla 926. Teléf 3324. Desde las 9 A. M., hasta las 6.30 P. M.

JORGE ERRAZURIZ TAGLE
LUIS A. QUINTEROS T.
Amunategui 301. Teléf. 633. Cas 2592.

HERMAN ECHEVERRIA C.
Moneda 1148. Teléf 3421 Domicilio: Carrera 172 Teléfono 1594.

LADISLAO ERRAZURIZ
HERNAN LEIGH BAÑADOS
De 3 a 5 Alameda 1902.

NICANOR ELGUETA N.
Galería Alessandri 19-A (altos). Teléfono Inglés 536.

DANIEL FELIU y OSCAR FELIU H.
Merced 557. Teléf 582. Cas. 3177.

FERNANDO FIGUEROA VIAL
Galería Alessandri 24. Piso 2.o Casa 5.

LUIS FIDEL YAÑEZ
Defensor de Ausentes y de Obras Pías.
Moneda 1936.

GALV. GALLARDO NIETO
Ahumada 168, altos Teléfono 2343.

JORGE GALLARDO NIETO
Asuntos civiles y criminales. Se trasladó Morandé 244.

EDUARDO GREZ PADILLA
Catedral 1245 Teléfono 1144

MANUEL GAETE FAGALDE
Notario-abogado Huérfanos 1242 Teléfono Inglés 1355 De 9 a 13.30 Domicilio: Vergara 261.

MARTIN Y HERNAN FIGUEROA ANGUITA
717 San Antonio Teléfono 1681

OSVALDO HEVIA L.
Morandé 244 Casilla 1831

GUSTAVO KALTWASSER DIAZ
Huérfanos 1175 Casilla 855

BERNARDINO LEIVA
Abogado Bandera 552

MIGUEL LUIS LAGOS
Abogado Banco Hipotecario de Chile. De 11-12 y de 3 a 4 Casilla 1455.

LORENZO MONTT
AMBROSIO MONTT WILMS
Compañía 1207 Teléfono 2307.

MANUEL MERINO E.
LUIS MERINO E.
Agustinas 584 Teléf 2077 Casilla 2407 De 4 a 5.30

MANUEL OLIVA
Galería Alessandri 15-A Juicios civiles, de comercio y criminales.

ANTONIO PLANET C.
Abogado Especialmente cuestiones comerciales. Estudio: Bandera 575, oficina 34. Casilla 4034 Teléfono Inglés 1137 3 a 5 P. M.

ALFONSO REVECO
Alegatos Nueva York 59 (frente Bolsa Comercio). Teléfono 455.

CARLOS SALAS HERRERA
Abogado Bandera 552 Casilla 3366. Teléfono 2177.

LISANDRO SANTELICES E.
Morandé 450 Especialmente: Particiones, juicios sobre propiedades y estudio y arreglo de títulos.

HUBERTO SALGADO GALLARDO
Causas militares, civiles, criminales. Alegatos Corte Suprema, Apelaciones. Bandera 152.

ENRIQUE TAGLE MORENO
Estudio: Compañía 1223

EMILIO TAGLE RODRIGUEZ
Abogado Huérfanos 840. Teléfono 2018. Atiende preferentemente asuntos comerciales y mineros.

LEOPOLDO URRUTIA
Bco. Hipotecario de Chile, de 2-5. Domicilio: Santa Rosa 128. Teléfono 2223

HUMBERTO YAÑEZ VELASCO
Compañía 1223. Teléfono 1614.

LUIS VALENZUELA DIAZ
J. ANTONIO VALENZUELA DIAZ
Compañía 1264. Casilla 22.

INGENIEROS

C. GARCIA CROSS
Ingeniero de Minas. Estudios en Estados Unidos. Especialidad minería de oro Teléfono 1893. Huérfanos 1759.

ALFREDO LEA-PLAZA
Santiago Huérfanos 2334. Oficina Moneda 1168. Teléfono 137.

MEDICOS

Dr. ARNELLO
Cirugía, anestesia general, venéreas. García Reyes 17. De 12-3. Hospital San Vicente 4-6.

Dr. LEONIDAS AGUIRRE A.
Especialista enfermedades niños y afecciones pulmonares. De 10-11 y 30-3.20 San Francisco 116

Dr. AMENABAR OSSA
Oculista 14 años Europa. 3 años Médico-Director Hospital de Ojos Condado Stafford (Inglaterra). Merced 494. De 1.30-4. Teléfono 602.

Dr. ALONSO ACUÑA R.
Moneda 1035. Consultas de 2 a 4.

Dr. ITALO ALESSANDRINI L.
Cirugía y Ginecología. Consultas a 3 Merced 324. Teléfono 3555. 1015-Nov. 30

Dr. BISQUERT
Vías urinarias, Sífilis, Moneda 859.

Dr. BORQUEZ SILVA
Estudios Europa Pulmón, corazón. Estómago Intestinos. Rayos X. 3 a 6 A Prat 80 Teléf 19 Matadero

Dr. CARLOS BOLIVAR S.
Medicina general. Delicias 210 De 1 a 2.

Dr. JULIO BUSTOS
Médico de Ciudad de Santiago.—Medicina interna, niños, sífilis. Recoleta 707. De 2 a 4.

Dr. I. DIAZ MUÑOZ S.
Medicina general Vías urinarias. Consultas de 2-4. Bandera 574

Dr. ARTURO BARRAZA A.
Vías urinarias, sífilis Puente 557. De 3 a 6

Dr. BRAGA CASTILLO
Rayos X. Merced 166. Teléfono 1393. Consultas: de 9 a 10 y de 1 a 4.

Dr. CORREA CORTES
Medicina interna, Sífilis, Afecciones externas de la vista. 2-5. Echaurren 48

Dr. CAMPOS MENDEZ
Medicina interna. Enfermedades y desórdenes sexuales. De 10 a 3. Compañía 2855.

Dr. MANUEL CALVO MACKENNA
Médico Pensionado San Vicente. 1 a 3. Santo Domingo 1412. Teléfono 598.

Dr. PEDRO CONTRERAS A.
Consultas: Lunes, Miércoles y Viernes: 2-4. Compañía 1470.

DOCTOR CHARLIN
Enfermedades de la vista. Compañía 2115. Consultas: de 3 a 6 P. M.

Dr. LEONIDAS CORONA T.
Laboratorio Clínico, Delicias 868 (frente a Estado). Consultas: de 4 a 6. Teléfono 2483

Dr. W. E. COUTTS
Sífilis, Vías Urinarias. Consultas. de 3 a 5. San Martín 272.

Dr. CASTRO OLIVEIRA
Garganta, nariz, oídos. Estado 62. De 3 a 6.

Dr. ALDO CONTRUCCI
Estudios en Europa. Medicina interna, Sífilis. San Antonio 451 De 2 a 4. Teléfono 188, Providencia.

DOCTOR LUIS CALVO MACKENNA
Profesor extraordinario de medicina infantil. Se trasladó a República 350. Teléfono 2112.

Dr. GARCIA COLLAO
Estudios Europa. Ojos, Nariz, Garganta y Oídos. San Antonio 148, frente Teatro Municipal.

Dr. R. CASTAÑON SALINAS
Jefe Policlínica Prof. García Guerrero Medicina interna. De 5 a 7. Maestranza 374.

Dr. CASTAÑEDA IGLESIAS
Ex-médico residente Hospital de Niños, Catedral 1882. Teléfono 254 1 30 a 3.30

Dr. DIAZ VELASCO
Medicina interna. Niños. Sífilis 1 a 4. Vergara 474. Teléfono 236. Parque

Dr. A. DIMITSTEIN G.
Medicina general, especialmente Corazón, Estómago, y Pulmón. De 1 1|2-5. Delicias 1478 Se atienden llamados nocturnos.

Dr. EUGENIO DIAZ LIRA
Cirugía de niños y ortopedia. — Agustinas 1270. Teléfono 2285

Dr. RICARDO DONOSO
Estudios en Europa. Medicina interna, especialmente pulmón, corazón. Agustinas 619. De 1.30 a 3.30

Dr. ESPINA
Rayos X. Medicina interna. Estudios Europa Delicias 1228 esquina Gálvez. Teléfono 2102. De 1.30 a 4

Dr. JULIO EASTMAN
Catedral 2673. De 1.30 a 3.30. Teléfono 2637. Casilla 1571

Dr. FUENZALIDA BRAVO
Profesor de enfermedades niños Merced 560. Teléfono 1721. De 2 a 4.

ARTURO FRITZ
Medicina general Jefe Policlínica. Piel y sífilis. De 3 a 5. Huérfanos 1353.

DOCTOR GIANELLI — ESTUDIOS EUROPA — Sífilis, Piel, Vías urinarias. 21 de Mayo 562. Consultas de 2 a 6.

Dr. ENRIQUE GONZALEZ H.
Estudios en Europa Especialmente estómago, intestinos, hígado, diabetes, obesidad y reumatismo. Ejército 660 Consultas: 2-4.

Dr. ARISTIDES GONZALEZ C.
Prof. extraordinario. Obstetricia, enfermedades señoras. 1-3. Cas. 1551 Teléfono 2789 San Martín 272.

GONORREA E IMPOTENCIA
Debilidad vital y gonorrea con sus afecciones, prostatitis, supuraciones por más crónicas que sean, se curan en pocos días, garantida. Sistema nuevo, Dr. Winkelman. Alameda 880.

Dr. ERNESTO GREENE
Estudios Europa. Cirugía, ginecología. Consultas: 2-4. San Martín 509, esquina Catedral. Teléfono 286.

Dr. HERRERA ROGER
Médico Hospital de Niños Teléfono 2679. Delicias 2558. De 1 a 3.

Dr. ALEJANDRO INFANTE
Enfermedades niños. Médico Hospital Niños San Luis. Consultas 1-4 Delicias 253.

Dr. AGUSTIN INOSTROZA
Cirugía, Ginecología, Sífilis. De a 6 Puente 559

A. ICAZA BARROS
Médico cirujano Bandera 736. Teléfono 233. Consultas: 5 a 6.30.

Dr. ROBERTO JARAMILLO B.
Ejército 707 Teléf. 142. Parque

RICARDO KUSCHEL S.
Cirugía general. De 3-4, except Sábados Merced 186 Teléf 1344

DOCTOR KONIG
Neurastenia, Typhus Corazón

Dr. A. KORNER ANDWANDTER
Bronquitis. Calle Claras 849 2-4 Estudios en Estados Unidos. Cirugía, Ortopedia. Consultas: 2-4 Santo Domingo 623.

Dr. LAVAL
Medicina interna, especialmente pulmón, Trasladóse, Amunátegui 3. De 2 1|2 - 4.

PROFESOR LUCO
Enfermedades nerviosas y mentales. Merced 336. Consultas de 1 a .

Dr. MALBRAN
Enfermedades mentales y nerviosas. De 2 a 5. San Antonio 584

Dr. MORAGA FUENZALIDA
Medicina y cirugía de niños. Cochrane 118. Teléfono 2804 De 1 a

Dr. MEZA OLVA
Estudios Europa Medicina interna, pulmón, corazón, riñones, sífilis 3 a 4. Dieciocho 268. Domicilio: Vicuña Mackenna 955. Teléfono Santa Elena 9.

Dr. JUAN MONTENEGRO M.
Enfermedades niños De 2 a 4. Compañía 1770. Teléfono 2120.

Dr. ITALO MARTINI Z.
Ojos, oídos, nariz y garganta Delicias 411. Consultas: 2 a 4.

Dr. LUIS G. MIDDLETON CRUZ
Oídos, nariz garganta. Trasladóse: Miraflores 540. De 4 a 6.

Dr. JULIO MOORE F.
1.30-3.30. Niños, sífilis. Vergara 155. Teléfono 3074.

NEUMOTORAX ARTIFICIAL
Tratamiento Tuberculosis pulmonar. Dr. Moreno. Estudios Europa. Recoleta 561. De 2.30 a 4.30

Dr. MOUAT S.
Ginecología, partos. Ex-Jefe Clínica Ginecológica Dr. Korner. Brasil 25.—De 1 a 4.

Dr. OHLERICH
Titulado Alemania y Chile. Medicina general adultos y niños Teléfono 332. Consultas: 2 a 4. Teatinos 382.

Dr. DAVID PULIDO
Enfermedades niños. Santo Domingo 1646. Teléfono 2152. Consultorio: Santo Domingo 1695. 1-4.

Dr. OTTO PHILIPPI
Enfermedades niños. Santo Domingo 320 esq. San Antonio. Consultas: 1 a 3. Teléfono 2415.

PROFESOR PARDO
Cirugía y enfermedades de señoras. Consultas de 2 a 4. Ejército 119.

Dr. OSCAR PERALTA C.
Arturo Prat 671. Consultas 2 a 4 Policlínica de 8 a 9.30.

Dr. PAREDES F.
Especialmente enfermedades señoras Jefe Policlínica Prof. Korner Medicina Cirugía Abdominal. Amunátegui 33. De 2-4.

Dr. PRUNES
Estudios en Europa. Jefe de Clínica. Piel, sífilis, venéreas. Merced 90. Casilla 2894.

DOCTOR PANTOJA
Medicina interna, corazón, pulmón, estómago, sífilis, 2-4 y 7-8 Sto. Domingo 1036. Teléf. 57.. Domicilio: Monjitas 392.

Dr. RAFAEL PEÑARANDA R.
Especialmente corazón, estómago, hígado, riñón, sífilis, venéreas. De a 4. Catedral 2219.

Dr. F. ROMERO AGUIRRE
Partos, enfermedades señoras, cirugía. Catedral 2429.

Dr. RICARDO PERALTA G.
Cirugía general, especialmente de niños. Claras 471.

Dr. MARCIAL PARADA
Oídos, nariz, garganta. Delicias 1626. Teléfono 2844 De 3 a 5.

Dr. QUIROGA
Enfermedades nerviosas y mentales. Puente 559. Consultas de 3 a 5

Dr. EDUARDO DE RAMON
Cirugía. Enfermedades señoras. De 1 a 3 Agustinas 1660.

Dr. NACIANCENO ROMERO
Laboratorio Clínico. Bandera 57.. Consultas 5 a 7. Casilla 3871.

Dr. JOEL RODRIGUEZ P.
Estudios Europa. Medicina interna, especialmente estómago, intestinos. Rayos X, de 2-4. Amunátegui 559. Teléfono 2810

Dr. MARCO A. SEPULVEDA R.
LABORATORIO
Abierto a toda hora Bandera 736. Teléf. 233. Exámenes completos: Orina, sangre, desgarro, etc. Investigaciones: tifus, difteria etc. Hemoculturas. Autovacunas

Dr. SCROGGIE
Médico interno Hospital de Niños. Consultas 2-4. Matucana 303 Teléfono Inglés 981-1771.

Dr. SANTANDER
Estudios Europa. Enfermedades corazón, riñón, sífilis, especialmente estómago e intestinos. Examen del enfermo por rayos X y laboratorio Moneda 821.

SIFILIS
VENEREAS Y PIEL
Doctor Félix Grohnert E.
Castro 238. Consultas: 2-6

Dr. OSVALDO SALAS C.
Catedral 2529 Jefe Clínica Niños. Niños, adultos. De 1-3. Teléf. 2791.

Dr. CARLOS A. SOMMERS
Enfermedades del pulmón. De 1-3 Catedral 2099.

SANATORIO
PENSIONADO PARTICULAR
Av. Matta 586—Tel. 97 (Matadero)
Partos, operaciones, enfermedades de señoras, corazón digestivas, nervios, **Morfinomanía**: aislamiento y curación. Sala de operaciones, laboratorio electroterapia. Rayos X. Parque, jardines.
Dr. AQUILES RIVEROS

Dr. STUARDO
Estudios Europa. Enfermedades niños De 1 a 4 Agustinas 1684. Teléfono 2245.

J. SCHWARZENBERG L.
Enfermedades niños. 1-3, excepto Jueves y Sábado, Merced 186. Teléfono 1344.

DOCTOR STOLTING
Oculista. Médico recibido en Alemania y Chile. Compañía 1392. De 3 a 5.

Dr. SOTO PARADA
Laboratorio Clínico — Jefe Laboratorio Prof. García Guerrero. Exámenes completos: orina, sangre, etc., Moneda 1035.

Dr. SUAREZ ALVAREZ
Oculista. Jefe Clínica Ojos. De a 3. Santo Domingo 1283.

Dr. TORRES TORRES
Jefe Clínica Prof. Korner Enfermedades señoras, cirugía, Catedral ..49 De 3 a 5.

Dr. UGARTE MONTES
Medicina interna, cirugía, sífilis Sotomayor 541, 1 30 a 3.30.

DOCTOR VARGAS SALCEDO
Cirujano, Martes, Jueves y Sábado 5, Teatinos 254. Teléf. 1060

Dr. G. E. VIDAL S.
Consultas 2 a 6 Delicias 2646

Dr. WAUGH ALDUNATE
606 Estudios Europa. Medicina interna. Venéreas, Sífilis.
914 Reacción Wassermann, 2 a . Catedral 1988

Dr. ZUÑIGA C.
Enfermedades señoras Jefe Clínica Obstetricia. Avenida España 47. De 1-3 Teléf 111 Parque

Dr. WIREN
Oído, nariz, garganta. Claras 4.. 2-4 Policlínica, no funciona hasta nuevo aviso

DENTISTAS

M. AYLWIN
Estudios en Europa EE. UU. — Carmen 175.

A. ARRIDONDO REYES
Delicias 2774 (Portal Edwards) Porcelanas, orificaciones, puentes. Trabajos garantizados.

BAHAMONDES INZUNZA
Ex-Ayudante Clínica Esc. Dental. Tratamiento enfermedades boca, 2-5. Huérfanos 1353. Regresó.

Dr. CERDA LOPEZ
Dentista Trasladóse Santo Domingo 849. Consultas 9-12 y 3-6.

F. CASTRO C.
Ayudante Escuela Dental Puentes, coronas Estado 250

Dr. DE PETRIS
Dentista San Diego 65 Dentaduras fijas sin paladar, desde $ 50.

SALVADOR CASTILLO
Jefe Clínica Prótesis E Dental. Moneda 1588.

CARLOS MAGOFKE
Dentista Ayudante Escuela Dental Ahumada 68 Teléf 2013. 1737-N-2-A

MUÑOZ LOBOS Hnos.
Extracciones sin dolor Sommoformo, puentes, placas tratamientos caídos, San Diego 307-448.

MANUEL VEAS F.
Trabajos rápidos. Extracciones sin dolor. 9-12 y 3-7 Prat 293.

DR. ROGAT PIORREA ALVEOLAR Bolsa de Comercio Oficina 212-215

ESPECIALISTA EN PIORREA ALVEOLAR
(Encías supurantes dientes movibles). Consultas en Valparaíso los Sábados. Condell 88.

CARIOLANO LARA VALLE
Trasladará su consultorio a su domicilio: [illegible] 1567.

ENRIQUE MORENO OLEA
Especialista Clínica Dental Dr. Valenzuela Huérfanos 1616. Teléfono 1642.

EDUARDO HOLLSTEIN
Dentista Catedral 1787

VICTORINO ALONSO
Dentista. Estudios en Philadelphia. Moneda 1164.

A. CASTRO OLIVEIRA
E. CASTRO OLIVEIRA
Estado 62

Dra. ELVIRA ROSAS S.
Dentista Bandera 76

ALEJANDRO VALENZUELA DIAZ
Ayudante Escuela Dental Extracciones, sommoformo. Electronización contra Piorrea. Morandé 131.

CESAR VACCARO F.
Dentista. Merced 778.

ARQUITECTOS

EDUARDO TASSO
Construcciones, transformaciones y reparaciones, Honorarios 8o|o. Planos, presupuestos Morandé 131.

MATRONAS

M. AVILA
Matrona ginecologista, atiende enfermas toda época embarazo, pensionistas. García Reyes 58.

CLINICA PRIVADA DE OBSTETRICIA
Señora Reyes, Matrona Ginecologista. Establecimiento moderno. — Atendido por dos cirujanos especialistas. Recibo enfermas todas partes del país. Curaciones internas. Partos indoloros. Absoluta reserva. Asistencia a domicilio Esmeralda ..36.

CLINICA
Ana G. de Vargas Barrera. Partos, enfermedades señoras. Recibe pensionistas. Cochrane 985.

R. VARELA
Matrona ginecologista. Recibe pensionistas toda época embarazo. Victoria 143.

Consultas Gratis
Me dedico en los alumbramientos sin dolor y dolencias femeninas. Las señoras en estado interesante pueden disponer de dormitorios higiénicos, luz, baño y pensión. sólo por $ 5 diarios — **Avenida Matta 1127. Instituto Doctora Lastarria.**

CELIA CASTILLO
Clínica Privada. Recibo pensionistas. Atiendo llamados fuera Santiago. Unión Americana N.o 32.

CONSULTORIO FEMENINO
Sara Novoa. Partos desde $ 35. Curaciones, Inyecciones. Pensionistas Nataniel 688.

Mme. E. FRAGNAUD
Matrona francesa. Consultas de 1 a 5. Manuel Rodríguez 647.

CARMELA TORO G.
Pensionistas. Curaciones. Atiende a toda hora. Matucana 640.

MATRONA ERAZO
Huérfanos 2460. Partos, Enfermedades señoras, Raspaje, Curaciones, Inyecciones. Consultas absolutamente privadas. Recibo pensionistas.

AMELIA GUTIERREZ
Partos, llamados provincias, curaciones. Camilo Henríquez 109, próximo Rancagua.

DELFINA GONZALEZ
Chacabuco 615. Atiendo toda época embarazo, pensionistas, economía, secreto profesional, llamados provincias.

PENSIONADO MENARES
Pensionistas. Partos. Pensión $ 35. Curaciones, masaje médico. Cochrane 846.

J. MORENO
Clínica Especialidad curaciones internas. A. Prat 1579.

ROSA MONTOYA
Enfermas, pensionistas, atención médica permanente. Operaciones, Inyecciones, Curaciones. Maestranza ..33.

"PENSIONADO MURFFI"
Especialidad enfermedades señoras. Partos. Pensión desde $ 40. Curación flores blancas Cobro después mejorada enferma. Inyecciones. Exámenes gratis San Diego 360.

MERCEDES ROJAS
Matrona. Clínica Privada. Enfermas cualquier tiempo. Precios módicos San Diego 932.

CLINICA "Dra. VICENTINA"
Especialidad enfermedades de señoras. Curación catarro, flores blancas. Pensionado higiénico. Partos. Asistencia completa: $ 50. Examen gratis. San Diego 57.

VARIOS

...O DE LA CARA.—EXTRACCION RAPIDA Y SEGURA masaje facial de belleza Curación de la piel seca o grasosa. Consultorio Femenino de Cultura Física.—Santo Domingo 8.6

ORQUESTAS
Proporciono para casamientos, banquetes, bailes etc. Clodomiro González Manuel Rodríguez 141. 1866-D-1

MASAJE-MEDICO. — BELLEZA CIENTIFICA. — PEDICURIA ESPECIAL
Tratamientos notables. Secciones privadas, independientes. Especialmente enfermedades crónicas. Defectos, afecciones del rostro y molestias de los piés.
Escuela Nacional de Masajistas. **Director: Profesor Díaz Gascogne. Estado 250.**

MAÑANA GRANDES OPORTUNIDADES EN "MENAJE"

Esta última REALIZACION del año, de nuestra Sección Menaje, dejará ampliamente satisfecha a nuesta distinguida clientela.
Presentamos un hermoso conjunto de artículos de usos domésticos, a precios enormemente rebajados:

Cedazos, tamaño más usado, c|u. desde	$ 1.80	Espumaderas de fierro estañado, c|u. desde	$ 0.90	Molinillos para café, c|u. desde	$ 4.20
Baldes de fierro galvanizado, c|u. desde	2.50	Espumaderas de fierro enlozado, c|u. desde	0.80	Asaderas de acero, c|u., desde	0.80
Ollas inglesas de fierro, c|u. desde	4.80	Pisos de aluminio para copas, c|u. desde	0.40	Cucharas de madera, c|u. desde	0.30
Prensas para papas, c|u. desde	3.50	Escamadores para pescado, c|u. desde	0.60	Papel toilette, c|u. desde	0.70
Prensas para jugo de carne, c|u. desde	3.00	Cuchillos para pan, c|u., desde	1.20	Escobillas par acalzado, c|u. desde	0.40
Máquinas para moler carne, c|u. desde	6.50	Pisos para fuentes, c|u., desde	0.70	Escobillas para calzado, c|u. desde	0.40
Cuchillos para cocina, c|u., desde	0.50	Cacerolas de aluminio, c|u., desde	3.80	Planchas económicas, tamaño corriente, c|u. desde	7.80
Abridores para lata, c|u., desde	0.50			Lavatorios de desagües, a	90.00
Cucharones de fierro estañado, c|u. desde	0.90				

Surtido completo en Artículos de Fierro Enlozado - Importantes Saldos en Cubiertos y Cuchillería

(Los precios de Realización se mantienen por toda la presente semana)

FRATELLI CASTAGNETO

DELICIAS Y SAN MARTIN

Alivio para el sufrimiento

Es verdaderamente desconsolador saber que muchos hombres y mujeres sufren en la ignorancia. Se sienten débiles, enfermos, sentimentales, carentes de toda energía. Muy probablemente todo eso es debido a dolores y padecimientos en la espalda y en las articulaciones y, especialmente en este país de tiempo tan malo, a mal de piedra con no poca parte de inflamación interna. Al fin y al cabo, la única causa de todo no es más, en muchos casos, que los riñones debilitados.

Muchos remedios se anuncian para curarlos, y aunque proporcionan cierto alivio al paciente son de naturaleza pasajera. Para curar los dolores de los riñones de cualquiera clase que sean lo primero que debe combatirse es la causa, o sea el ácido úrico venenoso, que siempre tenemos en la sangre y que los riñones, cuando están sanos, filtran y pasan fácilmente a su camino natural. Pero cuando los riñones están debilitados no pueden desempeñar esta función filtradora, y necesitan recuperarse. Para este objeto, es preciso un remedio que pase por los riñones y la vejiga, y no por los intestinos, como actúan muchas píldoras anunciadas para este fin. Nada para este mal como las Píldoras de Witt para los Riñones y la Vejiga, cuyas propiedades vigorizantes, purificadoras y saludables penetran hasta la menor grieta de los riñones y actúan en ellos de tal manera que usted mismo puede convencerse al cabo de las veinticuatro horas de su salutífero poder con sólo observar que sus orines ofrecen un color característico turbio azulado. Pero esté usted cierto de que adquiere y usa usted las legítimas Píldoras De Witt, que se venden en cajas blancas, impresas en azul y oro con un sello de lacre azul en el tapón de la botella que las contiene. Sin este sello especial es seguro que le dan a usted una vil fraudulenta imitación.

Mucha gente no puede decir si sus riñones padecen o no. He aquí algunos de los síntomas de ese padecimiento: mal saber de boca por las mañanas al levantarse de la cama, hinchazón debajo de los ojos, estado general de debilidad y de irritabilidad, dolores y padecimientos en varias partes del cuerpo, estreñimiento, orina turbia, punzadas agudas de esas que nos hacen parecer que se nos rompe la espalda en pedazos. Estos son los síntomas ciertos y seguros del padecimiento de los riñones, y todos aquellos que sufren de dolor de espalda, reumatismo, gota, ciática, mal de piedra, cistitis o inflamación de la vejiga, o dolores en los músculos y articulaciones, padecen todos estos males porque tienen los riñones enfermos o debilitados, porque todo eso no es otra cosa que síntomas del mal de riñones. Las

Píldoras de Witt para los Riñones y la Vejiga,

al propio tiempo que ejercen los efectos de su acción escrutadora y penetrante no contienen ingredientes venenosos ni siquiera dañosos. Están positivamente garantizadas contra toda molestia para el hombre, la mujer o el niño más delicados. Si usted encuentra dificultad en obtener las legítimas, que tienen un sello azul en el tapón del frasco que las contiene, pídalas acompañando el importe, a Droguería Francesa, Delicias 755, Santiago de Chile, que le servirán inmediatamente.

Proporcionan al instante alivio aún en casos crónicos de Dolor de Espalda, Gota, Debilidad en la Vejiga, Reumatismo, Cálculo, Mal de Piedra, Ciática, Cistitis, Debilidad general e Irritabilidad.

¡He ahi al hada que nos trae la nueva vida!

También Ud. puede obtener las Píldoras De Witt en The Chilian Store (Gath y Chaves) Ltda. Huérfanos esq. Estado, Santiago de Chile:

Depósito para Chile: Droguería Francesa, Delicias 755

CORTADOR SASTRE

SE OFRECE
Moneda 917

30-N

Dirección del Alcantarillado

Nueva zona obligatoria

Por Decreto Supremo N.o 4214 de Octubre último, se ha declarado obligatoria la construcción del alcantarillado domiciliario en las siguientes secciones de la ciudad:

1.o Inmuebles comprendidos entre las calles de Dominica por el norte, Pío IX por el oriente, Dardignac por el sur y Recoleta por el poniente, que no hubieren entrado en anteriores zonas obligatorias;

2.o Inmuebles de la acera poniente de la calle Pío IX, de Dominica hasta el Cerro San Cristóbal y de la acera norte de Dominica, desde Pío IX hasta Recoleta;

3.o Inmuebles de la acera oriente de Recoleta, desde el N.o 701 hasta el N.o 807, inclusive;

4.o Inmuebles comprendidos desde la calle Rosario por el norte, Recoleta por el oriente, Olivos por el sur e Independencia por el poniente, excluyendo los inmuebles que han quedado comprendidos en otras zonas anteriores y los siguientes:

a) Recoleta, desde el N.o 806 hasta el N.o 882, ambos inclusive;

b) Rosario, desde el N.o 628 hasta el N.o 678, ambos inclusive;

c) Rengifo, desde el N.o 841 hasta el N.o 861 de la acera oriente y N.o 844 al 898 de la acera poniente, todos inclusive;

d) Rosario, desde el N.o 706 al N.o 758, ambos inclusive;

e) Balmaceda N.os 717 y 719;

5.o Inmuebles de la acera oriente de la Avenida de la Paz, desde la esquina de Rosario hasta el N.o 927, inclusive, y de la acera poniente de la misma Avenida, desde el N.o 912 al N.o 928, inclusive.

6.o Inmuebles situados en la acera norte de la Avenida Rosario, desde la esquina de Avenida de la Paz hasta Independencia;

7.o Inmuebles de la acera oriente de la Avenida Independencia, desde la esquina de Rosario hasta el N.o 947, inclusive.

El plazo para terminar estos trabajos expira el 1.o de Junio próximo.

EL DIRECTOR.

Santiago, Noviembre de 1920. 1.o-D

FERROCARRIL TRANSANDINO DE CHILE

Servicio Internacional de Pasajeros y de Carga entre Chile y Argentina

SERVICIO DE PASAJEROS

Itinerario de los trenes de Chile a Argentina:
Santiago: Sale: Martes y Sábado, 7.45 P. M.
Valparaíso: Sale: Martes y Sábado, 7.40 P. M.
Los Andes: Llega: Martes y Sábado, 11.16 P. M.
Los Andes: Sale: Miércoles y Domingo, 7.00 A. M.
Mendoza: Llega: Miércoles y Domingo, 7.45 P. M.
Buenos Aires: Llega: Jueves y Lunes, 7 P. M.

Tarifas de Santiago o Valparaíso a Mendoza: 1.a clase, £ 11.10.11; 2.a clase, £ 7.11.7.
Buenos Aires: 1.a clase, £ 17.14.1; 2.a clase, £ 10.13.2.

SERVICIO DE CARGA

Trenes diarios

TARIFAS DE LOS ANDES A BUENOS AIRES O BAHIA BLANCA:

Categoría de Carga "A"	$ 168.00
Categoría de Carga "B"	140.00
Categoría de Carga "C"	105.00
Categoría de Carga "D"	84.00
Categoría de Carga "E"	56.00

ORO, cada 1,000 kilos

Para itinerarios, tarifas, clasificación de carga, solicitudes para wagones e informes, dirigirse a

CALLE MORANDE 291, SANTIAGO - TELEFONO INGLES N.o 695 - CASILLA 198
W. WILSON BRIDGE, Agente.

Calle Bandera

propiedad de porvenir
superficie 1,723 m²
Renta: $ 79,200
Vendo: $ 800,000
Casilla 1485

AMPOLLETAS

100 BUJ 1/2 WATT $ 5.- c/u
CORRIENTES A $ 2.50 c/u
EMP. ELECTRICA CHILENO-ALEMANA Sto DOMINGO 1050

Quinta en San Bernardo

Sólo a $ 3 el metro cuadrado, o sea, la tercera parte de su valor, regalo casa quinta en calle Freire, a dos cuadras de la Plaza, con el carro a la puerta; mide 12,500 metros cuadrados, y se paga pequeña parte al contado y el resto a 4 años plazo, en cuotas a voluntad del comprador.

Tratar con su dueño:

A. PRAT 1570

3-D

Sociedades Anónimas

Compañía Carbonífera y de Fundición SCHWAGER

ASAMBLEA GENERAL EXTRAORDINARIA

En uso de la facultad que confiere el artículo 37 de los Estatutos, el Directorio cita a los señores Accionistas a Asamblea General Extraordinaria para el Miércoles 1.o de Diciembre a las 3 P. M., en las Oficinas de la Compañía en Valparaíso, calle Prat N.o 178, para darles cuenta de las perturbaciones que viene sufriendo el negocio por causa de las repetidas huelgas de obreros y adoptar las resoluciones que se estimen convenientes.

Valparaíso, 24 de Noviembre de 1920.

Compañía de Lota y Coronel

Se cita a los señores Accionistas a Junta General Extraordinaria, para el Martes 30 del presente mes, a las 2 P. M. en las Oficinas de la Compañía en Valparaíso, Blanco N.o 751, para tratar de la marcha futura de la Compañía, en vista de las dificultades producidas por las huelgas.

Valparaíso, Noviembre 21 de 1920.

EL CONSEJO DIRECTIVO.

Cadetes de Marina

Se llama a concurso en la Escuela Naval para llenar 30 vacantes de cadetes pensionistas. El examen de admisión se efectuará el 3 de Enero próximo, a las 10 horas, simultáneamente en Valparaíso, en la Escuela Naval; en Santiago, en la Escuela Militar; y en Talcahuano, en la Escuela de Ingenieros.

Las solicitudes deberán encontrarse en la Dirección de la Escuela antes del 20 de Diciembre entrante. Los programas de admisión deberán solicitarse del Sub-director.

EL DIRECTOR DE LA ESCUELA NAVAL.

Sociedad Petrolífera Chileno-Argentina del Neuquen

Se avisa a los accionistas de las Comunidades de Neuquén y Pampa Central y Preliminar de Mendoza que pueden hasta el 31 de Diciembre suscribir para sí o para terceros, acciones de la nueva Sociedad Petrolífera Chileno-Argentina, de una libra cada una, pagando su precio por medio de letras o depósitos en el Banco Anglo Sud-Americano y con derecho a la comisión en acciones ya acordada sobre las que coloquen dentro de ese plazo.

ERNESTO BIANCHI TUPPER
Gerente

2316-N-30

SOCIEDAD DEL CANAL DE MAIPO

Por acuerdo del Directorio, y en conformidad a los Estatutos, se cita a Junta General Extraordinaria para el Viernes 2 P. M., con el objeto de reintegrar el Directorio, a las 3 de Diciembre próximo, eligiendo tó para completar el número uno de sus miembros que falta reglamentario.

Santiago, a 22 de Noviembre de 1920.

EL SECRETARIO. 3-D

ESCUELA MILITAR

PROPUESTA DE FORRAJE

Se piden propuestas públicas para la provisión de 2,425 quintales métricos de PASTO de 2.a corte, según especificaciones que se encuentran en la Contaduría del Establecimiento.

Las propuestas se abrirán el Lunes 6 de Diciembre próximo, a las 10 horas, en la Sub-Dirección.

Comisión de Forraje.

6-D

Comunidad Petrolífera del Neuquen y Pampa Central

Se ruega a todos los que hayan adquirido cuotas o acciones, cuyos traspasos no estén anotados en los libros de la Comunidad, los lleven a la Secretaría, Huérfanos 1112, de 2 1|2 a 4 1|2 P. M., pues el registro de transferencias se cerrará definitivamente el Sábado 4 de Diciembre para canjear, en seguida, los títulos por los de la nueva Sociedad Petrolífera Chileno - Argentina del Neuquén.

Santiago, 26 de Noviembre de 1920.

ERNESTO BIANCHI TUPPER
Gerente

2315-N-08

OFICINAS

con o sin bóveda y subterráneo, en calle Agustinas frente Galería Alessandri, tiene encargo de arrendar.

Pedro L. Riveros

AGUSTINAS 1252

2339-30-n

La buena digestión es esencial para la salud.
Nuestro

Elixir Clorhidropépsico

tiene merecida la gran fama de que goza.
Exija nuestra marca en todas las boticas.

LABORATORIO CHILE

Av. Ecuador 3575, Santiago

1.o-D.

FERROCARRILES DEL ESTADO

RED CENTRAL NORTE

Desde el próximo Jueves 2 de Diciembre se suspenderá la combinación del ómnibus N.o 3, que sale los Martes de Calera y se mantendrá el recorrido de este tren solamente en el sector de Ovalle a La Serena.

Trenes a Papudo hay actualmente los Martes, Jueves y Sábados.

EL DIRECTOR GENERAL.

1.o-D

Se solicitan propuestas públicas para el 17 de Marzo de 1921, por accesorios, rieles, cambios y cruzamientos, destinados al servicio de las redes centrales sur y norte.

Bases y antecedentes en el Departamento de Materiales y Almacenes en la Estación Alameda.

Santiago, Noviembre 16 de 1920.

Solicítanse propuestas en licitación pública para la renovación de las cubiertas de los talleres de Armaduría N.o 1 y Calderería en la Estación Concepción las cuales se abrirán en la Administración de la III Zona, Concepción, y en el Departamento Vías y Obras, Mapocho, el 3 de Diciembre, a las 3 P. M., donde se pueden consultar bases y demás antecedentes diariamente, de 2 a 3 P. M.

DEPORTES

ATLETISMO

EL TERCER CAMPEONATO NACIONAL

El cómputo oficial

La solemne sesión de clausura de la Asociación de Deportes Atléticos de Chile

Sewell, sede del próximo torneo

La asamblea de clausura

En la junta general de delegados realizada el Sábado último, bajo la presidencia del señor Fernando Subercaseaux y con asistencia de los directores señores Betteley, Cordero, Johansen y Schweitzer, y los representantes de las Asociaciones de Antofagasta, Valparaíso, Sewell, Concepción, Temuco y Santiago, se procedió a la lectura de la memoria correspondiente al año en curso, interesante documento que aparecerá en una de nuestras próximas ediciones.

La asamblea prestó su aprobación al balance de tesorería, que arroja un saldo a favor de más de sesenta mil pesos.

La junta, pronunciándose sobre una petición formulada por la Oficina Permanente en el sentido de realizar anualmente campeonatos internacionales de atletismo, resolvió mantener el acuerdo dictado por el último Congreso. En consecuencia, el próximo campeonato suramericano no podrá realizarse en Buenos Aires antes de Abril del año 1922.

Con relación a un informe de la Junta de disciplina, se acuerda aprobar la actitud asumida por la Asociación Atlética de Santiago.

En nuestras últimas ediciones hemos informado ámpliamente sobre el desarrollo de las diferentes pruebas del gran concurso nacional del año.

El Directorio de la institución dirigente confeccionó ayer el cómputo oficial del torneo, el que arrojó los siguientes totales:

1.o Santiago, con 56 puntos.
2.o Valparaíso, con 37 puntos.
3.o Concepción, con 25 puntos.
4.o Temuco, con 4 puntos.
5.o Sewell, con 2 puntos.

Damos a continuación un detalle de los puntos obtenidos por los clubs de la Asociación Atlética de Santiago, vencedora del campeonato:

1.o Internado Atlético, 15 puntos.
2.o Caupolicán, 12 puntos.
2.o Green Cross, 12 puntos.
4.o Sportverein, 4 puntos.
4.o Santiago Atlético, 4 puntos.
6.o Badminton, 3 puntos.
7.o Gath y Chavés, 2 puntos.

A estos 52 puntos hay que agregar los cuatro que corresponden al primer puesto en la carrera de postas.

La asamblea, con el mérito de la declaración de la Asociación de Football de Chile, en el sentido de que la Asociación Deportiva de Magallanes se dedica al football, acordó dejar pendiente su solicitud de filiación.

Para el próximo concurso nacional, que se realizará en Sewell, se resolvió agregar la posta de 400 metros (4x100) y una marcha.

Miembro honorario de la institución fué designado por aclamación, el señor Fernando Subercaseaux, presidente efectivo el señor Gustavo Silva Campo, y vicepresidente el señor Alfredo Betteley.

Los otros puestos serán llenados en la próxima asamblea.

El atleta Stubenrauch

Intervino en el campeonato nacional en defensa de los colores de Valparaíso. Por un error se ha informado que había actuado por la capital.

Federación Universitaria de Deportes

El Consejo de esta institución se reunirá mañana a las 6 1|2 P. M. en el Club de Estudiantes, Ahumada 73.

EVALDO MOMBERG, SALVANDO LA ALTURA DE 3.25 METROS

PERIODISTAS DE PROVINCIAS Y DE LA CAPITAL EN EL CAMPO DE OPERACIONES

INSTITUTO INGLES CONTRA COLEGIO AMERICANO DE CONCEPCION. — El Domingo próximo se realizará una interesante competencia de atletismo entre el Instituo Inglés de la capital y el Colegio Americano de Concepcinó. Para este torneo han obsequiado premios las siguientes casas comerciales: Casa Francesa, A. Tesche, Casa Mackenzie, Hume y Walker, Casa Británica, Mauricio Meyer, Almacenes Ingleses, Güell Hnos.; C. R. James y Cía., Joyería Melitón Quiroz, Muñoz y López, Casa Escocesa, Librería Minerva, Andrés Galilea, Hardy, Valech Hnos., Maletería del Viajante, y LA NACION.

En los círculos estudiantiles se nota gran entusiasmo por concurrir a este torneo.

EXCURSIONISMO

ASOCIACION DE EXCURSIONISTAS Y EXPLORADORES DE CHILE. — Cita para hoy a las 9 P. M. a sesión de consejo en la secretaría del Cuerpo Hispano-Americano, San Diego N.o 218.

Es urgente esta reunión a fin que se pronuncie sobre la renuncia del señor tesorero.

CUERPO EXCURSIONISTAS HISPANO-AMERICANO. — En junta general celebrada el 25 del presente mes, por esta institución, se tomaron, entre otros, los acuerdos siguientes:

1.o Aceptar como socios activos a los señores Pablo Briones L., Félix Pérez Naranjo, Abelardo 2.o Pinto y M. Rojas.

2.o Citar a la comisión de tesorería, compuesta por los señores Francisco Pérez, Antonio Madero, José Mardones, Juan Madero y Francisco Lampre, para hoy Martes 30 a las 9 P. M.

3.o Citar a junta general, para el Jueves 2 a las 9 P. M., con el objeto de elegir el nuevo Directorio, que regirá los destinos de la Institución durante el período de 1920-1921.

CICLISMO

EL AUDAX CLUB CICLISTA ITALIANO

SU IMPORTANTE LABOR DEPORTIVA

Hoy celebra el 10.o aniversario de su fundación

Cumple hoy diez años de vida esta progresista institución, fundada el 30 de Noviembre de 1910, por los entusiastas miembros de la colonia italiana residente señores Antolisei Arnaldo, Andreani, Epaninonda, Bersecio Zifredo, Cintolesi Emilio, Cintolesi Otavio, Cintolesi Pergente, Cossi Rugero, Dateri Enrique, Dateri Luigi, Del Sante Saturnino, Davene Carlo, Maglio Mario, Mario Silvio, Pagani Albino, Podestá Arturo, Queirolo Vittorio, Repeto Gerolamo, Zanelli Armando, Zembo Ettore, Zembo Rafaele.

Los primeros y más sonados triunfos del Audax Club Ciclista Italiano fueron conquistados por los recordados corredores Ruggero Cossi, Juan Cáneppa y Víctor Ternavacio.

De entre los cincuenta o sesenta socios con que en un principio contaba el Club, se destacaron luego otros pedaleros de alguna figuración, tales como César Dissi, Ricardo Ferroggiario, José Violi, Remo Antillo, Juan Bibilaecna y otros cuyos nombres no recordamos.

Tuvo la institución la suerte de elegir siempre personas incansables y entusiastas para formar el Directorio, lo que contribuyó en mucho a acrecentar el entusiasmo entre los aficionados y el prestigio de que goza la colectividad.

Sin embargo, puede citarse como una de las épocas más florecientes del club, aquella en que por varios períodos consecutivos sirvió la presidencia el señor Alberto Caffi, agraciado más tarde con el título de socio honorario, en reconocimiento a sus meritorios servicios.

No menos digna de todo encomio es la brillante labor que viene desarrollando el actual Directorio, constituído como sigue:

Presidente honorario, señor Emilio Cintolesi.

Socio honorario, señor Alberto Caffi.

Miembro benefactor, señor Juan Antillo.

Presidente efectivo, señor Cirilo Antillo.

Vicepresidente, señor José Caffi.

Tesorero, señor Raimundo Sturione.

Secretario, señor Américo Simonetti.

Prosecretario, Sr. Bartolo Fruttero.

Directores, señores: Pedro Mantelli, Enzo Fantinatti, Antonio Grilli, José Frabasile, Amedeo Martini y Aurelio Simonetti.

El Audax Club Ciclista Italiano, ha sabido imprimir a su obra deportiva un rumbo que debe ser imitado por todas las organizaciones de este género. En efecto, siempre ha estado atento a cuanto fin de beneficencia ha necesitado su concurso, organizando torneos que han encontrado eco simpático en todos los italianos radicados en Santiago.

En tales ocasiones, especialmente, los miembros del Directorio han desplegado sus mejores energías.

Múltiples triunfos asignan a esta colectividad un puesto predilecto entre sus congéneres. Al recordar los laureles conquistados no pueden ser olvidados los nombres de Luis Mantelli, Enzo Fantinatti, Antonio Grilli, Félix Furi, Alberto Gherardelli, Pedro Mantelli, Raimundo Sturione y Fernando Runco, a los que se encuentra estrechamente unida la preponderancia de los colores del Audax en nuestras pistas.

Es oportuno señalar aquí que en el torneo por puntos realizado recientemente en la capital, este club se anotó mayor número que sus tenaces competidores de Valparaíso y Santiago, adjudicándose la Copa Club Ciclista Ibérico, en honrosa lid.

El Directorio se encuentra hoy empeñado en organizar el Campeonato Suramericano de las 24 horas, el que se realizará dentro de poco.

En celebración del 10.o aniversario se efectuará hoy, a las 9 de la noche, en el Centro Democrático Italiano, San Isidro 92, una sesión solemne, después de la cual el Directorio ofrecerá a sus relaciones una copa de champagne.

El Domingo próximo, a las 8 de la noche, se servirá en el local que oportunamente indicaremos, un gran banquete.

No terminaremos sin antes consignar nuestros aplausos al Directorio en funciones, que es digno de todo elogio, y nuestros más sinceros votos en el sentido de que el Audax Club Ciclista Italiano continúe por la próspera senda que hasta estos momentos ha seguido.

INTERESANTE GRUPO DE CAMPEONES DEL CLUB, (DE IZQUIERDA A DERECHA), SEÑORES FELIX FAURI, ENZO FANTINATTI, ALBERTO GHERARDELLI, RAIMUNDO STURIONE, PEDRO MANTELLI, FERNANDO RUNCO, ENRAS CERVIA, A. TONIO GRILLI Y LUIS MANTELLI

LAS 24 HORAS CICLISTAS.— Con todo entusiasmo sigue preparando el Audax Club Ciclista Italiano la gran prueba de las 24 horas.

Reina verdadero entusiasmo entre nuestros aficionados por concurrir a presenciar el desarrollo de esta gran prueba que se llevará a efecto entre los días 24 y 25 de Diciembre próximo en el Velódromo del Parque Cousiño.

Como lo hemos dado a conocer en ediciones anteriores, intervendrán los mejores pedaleros del país, tales como el campeón Gutiérrez, de Viña del Mar; Barturren, Portela, Montenegro, Nidas, Hortuvia, el popular (Zorro), Vidal, Del Valle, Vargas, Morales, Torremocha, Mantelli, Fantinatti, Grilli y muchos otros que se nos escapan y que los daremos a conocer en otras ediciones.

El club organizador prepara para el día 24 (en la Nochebuena), un gran baile con concurso de disfraces, como también un espléndido buffet. Los premios para dicha carrera se exhibirán desde el Miércoles próximo en las vitrinas de la Casa Gath y Chaves.

Se pone en conocimiento de todos los Clubs que todavía no hayan mandado los nombres de las personas para el jurado, se sirvan mandarlos lo antes posible, a San Antonio 36.

EN HONOR DEL ROUTIER ROBERTO PARRA. — Con todo éxito se prosiguen los preparativos para la velada que el Mundial Club verificará el Lunes 6 de Diciembre próximo, en honor de su routier don Roberto Parra Herrera, y en la que le hará entrega de un artístico diploma como recuerdo de su raid Santiago-La Paz.

El Directorio del Mundial ha invitado especialmente a honrar este acto al señor Ministro de Bolivia; al Cónsul boliviano en Santiago y al señor Carlos Toro M., ex-Cónsul chileno en Bolivia, actualmente en la capital, a la colonia boliviana residente y a las instituciones deportivas. Esta fiesta, que estamos seguros resultará un acontecimiento deportivo, se verificará en el teatro Coliseo Nacional.

CLUB CICLISTA INTERNACIONAL. — Las carreras ciclistas del 12 de Diciembre próximo. — Este club, efectuará el 12 de Diciembre próximo, un gran campeonato ciclista, en el que sobresale por su importancia la prueba de "Las dos horas ciclistas", carrera en la cual tomarán parte todos los equipos de las 24 horas ciclistas, para demostrar al público santiaguino el estado de preparación a que han llegado.

Completarán el programa las siguientes carreras:

3,000 metros para corredores de 3.a categoría.
3,000 metros para corredores de 2.a categoría.
3,000 metros para corredores de 1.a categoría.
3,000 metros para corredores campeones.

En estas pruebas se disputará la Competencia Friedemann.

Estamos seguros que estas carreras serán todo un éxito para el club organizador, tanto por los corredores que tomarán parte en ellas como por su buena organización.

En las dos horas se podrán inscribir hasta dos equipos de cada club. Las inscripciones se reciben en las casas Friedemann y Del Valle, siendo su valor de un peso.

CLUB CICLISTA CENTENARIO —Cita a junta general para hoy Martes, a las 8 1|2 P. M., en la secretaría.

ROYAL CLUB CICLISTA. — Cita a sesión para mañana Miércoles, por tener que tratar sobre las carreras de las 24 horas, próximas y el aniversario.

Agua Purgativa "Fratta".
Café "Costa Rica", "Guatemala" y "Maragogipe".
Café Brasil tipo Guayaquil.
Corchos para botellas y damajuanas.
Gelatina oro y plata.
Jabón Sello Rojo.
Pimienta entera "Singapore".
Té de la India a granel.
y el afamado "ACEITE ESCUDO CHILENO" en cajones de 8, 20, 24, 40 y 80 latas.
OFRECEN A PRECIOS SIN COMPETENCIA:
QUESTA, SANGUINETTI & CIA.
CASILLA 417 :-: COCHRANE 649 :-: VALPARAISO

FOOT-BALL

POR EL TROFEO HONORATO FARIAS. — Liga José Arrieta (1), con Liga Viña del Mar (0). — El Domingo último, en la cancha del Fábrica de Vidrios, se jugó el primer por la competencia del Trofeo Honorato Farías entre las instituciones arriba mencionadas, habiendo obtenido el triunfo por un goal a cero la Liga José Arrieta.

Actuó de árbitro el señor Francisco Troncoso, réferee oficial de la A. de R. de Chile.

Los cuadros actuaron correctamente mereciendo justicieros aplausos de la concurrencia.

Con este primer triunfo la Liga José Arrieta mantiene por un año el trofeo.

Después del encuentro la Liga local festejó a los visitantes con una comida en el Hotel Universo, reinando como siempre en estos casos la camaradería de costumbre. Ofreció la manifestación el vicepresidente de la Liga José Arrieta don Ramón L. Hernández, contestando el señor Chamorro, secretario de la Liga Viña del Mar. Siguió con la palabra el señor Pedro Guevara, cerrando la manifestación don Custodio Berríos.

FUNDICION LIBERTAD F. C. y CASA MUZARD F. C. — Ante numerosa concurrencia, y con asistencia de los señores Küpfer y Muzard, se llevó a efecto el Sábado último la partida de foot-ball, concertada entre los clubs Fundición Libertad y Casa Muzard, en competencia por una artística copa obsequiada por la gerencia de la Fundición Libertad.

El match que fué arbitrado por el entusiasta deportista señor Francisco Jiménez, fué por demás interesante, correspondiendo el triunfo al Fundición Libertad F. C. por un goal contra cero.

ASOCIACION DE FOOTBALL DE SANTIAGO. — El Directorio de esta corporación sesionará hoy Martes, a las 8.45 P. M., en Santo Domingo 1223.

JOSE TOCORNAL F. C. — Víctima de un ataque cerebral ha dejado de existir ayer a la 1 P. M., el socio cooperador de esta institución, señor Manuel Frías. Sus restos serán conducidos hoy al Cementerio Católico, debiendo partir el cortejo a las 4 P. M. de la parroquia de San Ramón de Providencia.

ASOCIACION INFANTIL DE FOOTBALL DE SANTIAGO. — El Directorio se reunirá mañana a las 8.30 P. M., en los salones del "Mercurio".

Se fijará cancha, hora y árbitro a los siguientes encuentros.

I. Serie. — Guacolda con Maestranza Eléctrica.

II. Serie. — Santiago con Fundición Libertad.

LIGA JOSE ARRIETA. — El Directorio se reunirá hoy a las 5 P. M., en Av. Italia 1797.

LIGA INFANTIL DE FOOT-BALL. — El Directorio de esta corporación sesionará hoy de 8.30 a 9.30 P. M., en su secretaría, Blas Cañas esquina Lira. Entre otros asuntos deberá fijar cancha, hora y árbitros a las siguientes partidas del Domingo próximo:

I. División. — Arturo Prat I. V. 1.o de Mayo I.
Cifuentes v. Brasil Atlético.
II. División. — Arturo Prat II V. 1.o de Mayo II.
Portales v. Teniente Godoy (Andes).
III División. — Teniente Godoy (Bristol), v. 1.o de Mayo III.

LIGA BANCARIA. — Huth y Co (1), c. Banco de Chile (0). — Ante numerosa concurrencia se llevó a efecto el Sábado último este encuentro en la cancha independencia N.o 1 ante el árbitro señor Tessada.

Desde un principio los jugadores del Huth y Cía., presionaron a sus contendores del Banco de Chile, los que en forma brillante repelían los numerosos ataques que llevaban a su ciudadela los delanteros del Huth; fué en esta forma cómo terminó el primer tiempo con el resultado de cero a cero.

Después del descanso reglamentario se inicia el juego, y como al cuarto de hora, el wing izquierdo de Hurth señor Le Turcq, después de varios tiros consecutivos, barajados en forma por el arquero señor Moraga, logra colocar el único tanto del día, con el cual dió el triunfo a sus colores.

El juego demostrado por los conjuntos actuantes fué por demás correcto, y en él se lucieron hermosas combinaciones.

Sobresalieron por el Chile los señores Moraga, Páez, y Struthers en la defensa, Labbé y Zamorano en el ataque; por Huth y Cía., los señores Consignanim Cassigoli, Silva, Soto y Rioseco en la defensa, Arancibia y Le Turcq entre los delanteros.

CITACIONES

CITAN A SESION:

Unión Chilena F. C. — Junta general para el Miércoles a las 8 y media P. M., en Matucana 71 A.

National Star F. C. — Junta general a las 9 P. M., en Santa Rosa 67.

Wanderer F. C. — Junta general para mañana a las 8.30 P. M., en Salas 216.

Britania Infantil F. C. — Junta general para hoy a las 9 P. M., en el local de costumbre.

DEUTSCHER SPORT-VEREIN, SANTIAGO
FIESTA HIPICA
En beneficio de la Clínica Alemana de Santiago y del D. S. V.
5 DE DICIEMBRE 1920, 2 P. M., EN EL STADIUM DEL D. S. V., EN LOS LEONES
Cuatro pruebas para oficiales del Ejército y civiles.
De las 5½ adelante se bailará en las dos canchas de tenis.
Se venden las entradas en la Cigarrería del señor Eugenio Kahni, esq. Ahumada, por $ 4.00 hasta Jueves.
Entradas el día de la fiesta en la cancha misma, $ 5.00.

Sorpresas Alessandri
¿Qué son las sorpresas Alessandri? Son unas cajitas preciadas, que a más de contener dulces, poesías y canciones de actualidad, se encuentran en ellas también muy bonitos y valiosos premios.
Están en venta en las Confiterías y negocios de abarrotes más surtidos.
PRECIO: $ 0.20
Por mayor, a
EMILIO PARRAMON
VICTORIA 533 :-: CASILLA 5021 :-: SANTIAGO

Lamparitas de pie Eléctricas
DESDE $ 18.00 m|c.
ACABAN DE RECIBIR
RAAB, BELLET & Co. - Estado 235

DESDE MAÑANA 1.° Y POR TODO EL MES
LA MAS COLOSAL LIQUIDACION DE
CALZADO

Todos los artículos a mitad de su precio.
LA NEW YORK
21 DE MAYO 775, CASI ESQUINA SAN PABLO
NOTA: Antes de hacer sus compras vea mañana nuestros precios.

BOX

LAS EMPRESAS LOPEZ Y TAGINI LLEGAN A UN ACUERDO.— REALIZARAN EL SABADO PROXIMO SUS ESPECTACULOS EN CONJUNTO.—Alberto Coleman, Quintín Romero y Armando Vargas-Casimiro Arellano.—Ayer se ha producido un acuerdo que demuestra la solidaridad de los empresarios de box y que será seguramente recibido con los mayores aplausos en nuestros círculos boxeriles.

Los señores Honorato López, que corría el match Alberto Coleman-Quintín Romero, y Angel Tagini que organizaba el de Armando Vargas-Casimiro Arellano, anunciados para el Sábado próximo, lo que no podía hacerse por prohibir un acuerdo de la Federación de Box de Chile dos espectáculos pugilísticos en una misma noche, han llegado al acuerdo de ofrecer el 4 de Diciembre el torneo en conjunto, quedando de hecho producido el más interesante de todos los programas de pugilismo de los últimos tiempos.

Una de las causas que había mayormente contribuído a apagar el entusiasmo por el boxeo en la alta sociedad, era el que últimamente casi todos los espectáculos fueran entre principiantes o aficionados; la gente que ocupa las localidades de preferencia deseaba darse cita en el Hippodrome Circo, pero faltaba el aliciente que ahora lo constituyen dos peleas de la mayor emotividad y que eran esperadas con vivísimo entusiasmo.

Coleman, es el mejor aficionado chileno del peso medio pesado, y su contrincante es Romero, un muchacho pletórico de energías, originario de la región del salitre, en donde era el más duro de los cargadores.

Armando Vargas es el discípulo predilecto de Heriberto Rojas, y su rival es Arellano, el infatigable profesor del Calvin Respress Boxing Club, que en el barrio del Matadero desarrolla magníficamente el noble deporte.

Ambos matchs han sido fijados a diez rounds, tiempos en que se cree muy factiblemente que se produzca una decisión por knock out.

Mañana daremos el valor que las empresas unidas fijarán a las localidades, y los locales de su expendio.

EL CAMPEONATO PESO PLUMA DE CHILE SE DECIDE A ARBITRARLO DON JUAN H. LIVINGSTONE.—En la tarde de ayer los empresarios del campeonato peso pluma de Chile, a trabarse el 11 de Diciembre entre Froilán Rojas y Carlos Pérez, visitaron a don Juan H. Livingstone, quien, oídas las razones que habían movido a ellos y a los peleadores a proponer su persona para tan delicado cargo, aceptó arbitrarlo, de lo que de seguro se felicitarán nuestros sportsmen.

Pérez se sigue entrenando en Concepción, y Rojas en San Francisco de Mostazal con Coleman y Duque Rodríguez.

Las entradas para este campeonato serán populares.

Los rounds a disputarse son doce y la bolsa $ 2.500, aparte de un cinturón de oro que obsequiará una de nuestras principales casas de comercio.

CENTRO SPORTIVO "GREGORIO SANTA CRUZ".—En su última sesión esta institución tomó los siguientes acuerdos:

Aceptar como socio al señor Amador Contreras Palma;

Reincorporar a los señores David Escárate, Juan Ramón Segura y Miguel Camus;

Conceder amnistía a todos los socios morosos que deseen ingresar al Centro;

Inaugurar próximamente las academias semanales en nuestro local, Rosas 3052;

Citar al señor Nicanor Palacios para la sesión de Directorio del Miércoles próximo.

ATLETICO BOXING CLUB JAMES PERRY.—Este Centro cita a sesión a todos sus socios para hoy, a las 9 P. M., en San Pablo 1636.

DESAFIO.—El aficionado señor Oscar Armando Cerda, desafía al aficionado señor Manuel Sánchez a un match en las condiciones que desee. Bases: Av. Manuel Montt N.o 60.

CENTRO DEPORTIVO GERARDO RODRIGUEZ.—En sesión de junta general efectuada el Martes 23 del presente, este Centro tomó los siguientes acuerdos:

Dar una explicación amplia y detallada a la prensa sobre el verdadero carácter del Centro, el cual es enteramente deportivo;

Dar un voto de confianza al delegado ante la Asociación de C. de Box, señor G. Escalante, el cual durante el tiempo que ha desempeñado tal puesto no ha dejado nada que desear;

Solicitar de él que retire su renuncia hasta tanto no se hayan aclarado los rumores que circulan en su contra.

CENTRO A. MAGNERE.—Cita a sesión de Directorio para hoy, a las 8 P. M. Local: Avenida Manuel Montt N.o 60.

DESAFIO.—El aficionado señor Nicolás Morales desafía a Enrique Vásquez, a un match en las condiciones que él desee.

TRIBUNALES

CORTE SUPREMA

Movimiento habido en 29 de Noviembre de 1920

1.a Sala. —1. Contra Carlos López Marchant y otros, en acuerdo. Las demás no vistas o suspendidas.

2.a Sala. —2. Juana Cabrera v. de Valle con Francisco de Paula Cabrera, pendiente. Las demás no vistas o suspendidas.

Fallada de acuerdo. — Enrique Praeli con Víctor Mizrrati, cas. forma; ha lugar; redactor, señor Silva.

CORTE DE APELACIONES

Movimiento del 2 9de Noviembre de 1920

1.a Sala.—Acuerdo: 1. Societá per l'Esportazione e per la Industria Italo-Americana con Banfratello y Cía; suspendida: 2. Mancini con Benítez; Id. 5. Mancilla Hnos., con Ferrocarriles; Id. Fuenrevilla con Quiroga.

Alegaron:

En la 1.a Don Alfredo del Valle con don Alfredo Moreno.

2.a Sala. —Contra Pedro Gutiérrez, fallada; pendiente 2. Consulta de sobreseimiento a favor de Luis Jara y otros.

Alegaron:

En la 1.a Don Carlos Toro Baeza, por la consulta.

En la 2.a Alegaron don Arturo Alessandri R., don Carlos Vicuña Fuentes y don Agustín Torrealba.

3.a Sala. —Trámite: 1. Catalán con Navarro; sin lugar 2. Correa con Banco Garantizador de Valores y otros; confirmada 4. Herrera con Fuhrimamo; revocada y confirmada 5. Delpiano con Municipalidad de Barrancas; confirmada 6. Fuenzalida con González; trámite 19. Beniscelli con Guinart; Id. 20. Soumastre con Román; Id. 21. Herrera con Galmez Hnos.; fallada de acuerdo: Aránguiz con Aránguiz, confirmada.

Alegaron:

En la 2.a Don Luis Valdés M., con Julio Lezaeta.

En la 4.a Don Ramón Leiva con don Horacio Muñoz.

En la 5.a Don Pablo Sánchez con don Armando Silva.

En la 6.a Don Juan J. Fuenzalida con don Senén Conejeros.

4.a Sala.—1. Recurso de hecho de Juan de D. Rivera, acuerdo y deligencia; 2. Contra Plagedia Gómez y otros, confirmada; 3 Id., Id.; 4. Mónico Yáñez con Fidelia Fajún de B., sin lugar; 5. Contra Clotilde de Correa, trámite; 6. Id. Ismael Catalán, confirmada; 7. Id. Clodomiro Rojas, confirmada; 9. Roberto Unduraga con Alfredo Quezada, aprobada.

Alegaron:

En la 1.a Don Enrique Valenzuela, por la prescripción.

En la 2.a Don Santiago Lazo, revocando.

En la 3.a Don Santiago Lazo, revocando.

En la 5.a Don Arturo Fernández Pradel, revocando.

PRIMERA SECRETARIA

Ingreso Civil

Municipalidad de Santiago con Marticorena, 2.o Juzgado.

Cifuentes con Bassi, San Felipe.

Hortensia Lobos v. de G., San Felipe.

Banco Hipotecario con Picardo, 3.er Juzgado.

INGRESO CRIMINAL

Contra N. Abarca y otro, San Antonio.

Contra J. García, 3.er Juzgado.

Salas con Prado, 1.er Juzgado.

Contra A. Sandoval y otros, Santa Cruz.

Contra J. Cruz, Putaendo.

SEGUNDA SECRETARIA

Ingreso Criminal

Sumario por muerte de E. Hernández, San Bernardo.

Contra E. Molina, Id.

Carlos Lalarme con Héctor Guzmán, 3.er Juzgado.

Contra R. Sánchez, Id.

Contra J. Mariscal, Id.

Contra L. Torres, Id.

INGRESO CIVIL

Bando con Abeleida, Juzgado Apelaciones.

Arce con Pasten, 1.er Juzgado.

Recurso de hecho de Francisco Celis, 1.a instancia.

Pedro Munita, remate minas, Melipilla.

Cortés con Vergara, 4.o Juzgado.

Anguita con Fernández, Id.

Vásquez con Witjano, 1.er Juzgado.

Valenzuela con Román, Id.

Muñoz Ismenia, 5.o Juzgado.

GUIA
DE CORREDORES DE LA BOLSA DE COMERCIO

LUIS RAMIREZ SANZ
AUGUSTO OVALLE CASTILLO
Bandera 55. Teléfono 2511.

CARLOS DUVAL
Bandera 57. Int. 11. — Teléfono 1812.

OSCAR VALENZUELA VALDES
Bolsa de Comercio. Int. 20. Tel. 2558.

RAFAEL UNDURRAGA OVALLE
Bolsa Comercio Of. 32. Tel. 2200.

FRANCISCO Y ALBERTO HUERTA CIFUENTES
Calle Bolsa 66. Int. 24. Tel. 1118.

HECTOR HERREROS
DOMINGO AMUNATEGUI
Bandera 71. Casilla 3149.

ALBERTO ROJAS H.
RAUL ROBLES L.
Calle Bolsa N.o 60. Int. 23.

RICARDO VALDES
Bolsa Comercio Of. N.o 33. Tel. 3194

FLORENCIO VILLAMIL C. y Cía.
Calle Bolsa 82. Int. 31. Tel. 2664.

IRARRAZAVAL Y SUTIL
Bandera 35. Tel. 20. Casilla 2852.

PEREIRA Y VALDES
Calle de la Bolsa N.o 39.

ROBERTO EYZAGUIRRE
Morandé 227. Tel. 1682. Casilla 476

JOSE URETA VALDES y Cía.
Bolsa Comercio 21. Teléfono 3338.

JORGE Y RICARDO ASTABURUAGA LYON
Calle de la Bolsa 74, Int. 27. Tel. 3444.

ARTURO WALKER
Moneda 1120. Teléfono 3425.

AGUSTIN LLONA C.
VICTOR UGARTE A.
Calle Bolsa 49. Cas. 2341. Tel. 148.

JULIO RIPAMONTI
RAMON ACHONDO
Bandera 73. Casilla 192. Tel. 3428.

ALBERTO FABRES
Morandé 327. Casilla 158. Tel. 928.

LUIS ARIZTIA S.
ROBERTO DONOSO B.
Bandera 78. Gal. de la Bolsa Of. 30.

Sommiers

A los comerciantes, dueños de Hotel y establecimientos de beneficencia, ofrecemos a precios sin competencia.

Fábrica, Copiapó 333

Al llegar a Maestranza.— 11-D

Capas Trajes y Gorras

confeccionadas y sobre medida, para chauffeurs, encontrarán en la

CASA INDUSTRIAL DE CHILE

DELICIAS 2461 1.o-D

INFORMACIONES COMERCIALES, INDUSTRIALES Y AGRICOLAS

CAMBIO

BANCARIO. . . . . 9 17|32
COMERCIAL. . . . . 9 19|32

EQUIVALENCIAS DEL CAMBIO BANCARIO

1 LIBRA VALE.	$ 25.18
1 DOLAR	7.45
1 FRANCO	0.44
1 MARCO	0.11
1 LIRA	0.27
1 PESETA	0.96
1 NAC. ARG.	2.48¼

PREMIO DEL ORO: 114.50 %

VALOR DEL PESO ORO DE 18 PENIQUES

Al cambio bancario de 9 17|32, un peso oro de 18 d. vale $ 1.88.85.

Como el recargo comercial es de 114.50 por ciento, hay una diferencia de 25.65 por ciento.

LA LIBRA Y EL DOLAR

Los telegramas procedentes de Nueva York, recibidos ayer en los Bancos de esta ciudad, indican las siguientes cotizaciones:

Oro americano a la vista

Anglo Sud Americano	$ 3.49
Alemán Transatlántico	3.49
Londres y Río de la Plata	3.49¼
City Bank	3.49

LOS BANCOS QUE SE EXPRESAN, HAN FIJADO LOS CAMBIOS SIGUIENTES:

BANCO DE CHILE
Noviembre 29.

Plazas	90 dv.	A la vista
Londres	9 17|32	9 5|16
París	2.26	2.21
N. York	——	7.45
Italia	3.59	3.61
España	1.03 1|2	1.01 1|4
Argentina	——	2.48
Hamburgo	3.65 1|2	3.45 1|2

BANCO ESPAÑOL DE CHILE
Noviembre 29.

Plazas	90 d|v.	A la vista
Londres	9 17|32	9 3|8
La libra vale	25.18	25.50
La peseta	0.95	0.97
El franco	0.44	0.45
El dólar	——	7.37
Lira italiana	——	0.27
Nac. Arg.	——	2.61

BANCO DE LONDRES Y RIO DE LA PLATA Ldo.
Noviembre 29.

Plazas	90 dv.	A la vista
Londres	9 17|32	9 5|16
París	2.25	2.20 3|4
Amberes	——	2.06 1|4
N. York	——	7.41 3|4
España	——	1.01 1|4
Italia	——	3.56
Brasil	——	9 9|32
Uruguay	——	5.58 1|2
Argentina	——	2.54 1|2
Alemania	——	——
Suiza	——	85
Siria	——	9 9|32
Portugal	——	Id.
Panamá	——	Id.
Perú	——	Id.

BANCO GERMANICO DE LA AMERICA DEL SUD
Noviembre 29.

Alemania (Mcs.)	9.00
Argentina (Mc.)	2.49
España (Ptas.)	101
Holanda (Fl.)	0.43½
Nueva York (M|C.)	7.37
Suecia (Cor.)	0.67
Suiza (Frs.)	0.85
Viena (Cor.)	32.00

El Banco abona intereses sobre depósitos en moneda extranjera.

BANCO DE FRANCISCO MUÑOZ DE ARCE
Noviembre 29.

Londres	9 11|32
España	0.98
Francia	0.45
Italia	0.28 1|2
Suiza	1.14
Holanda	2.22
Norte América	7.32
Argentina	2.48
Bolivia	2.05

BANCO ANGLO - SUD-AMERICANO LDO.
Noviembre 29.

Plazas	90 dv.	A la vista
Londres	9 17|32	9 5|16
París	2.22 3|4	2.20 1|2
España	——	1.02 1|4
Italia	——	3.65
Suiza	——	.85 3|4
Bélgica	——	2.09 3|4
Holanda	——	42 3|4
Alemania	——	8.53
N. York	——	7.39 1|2
B. Aires	——	2.58 1|2

THE NATIONAL CITY BANK OF NEW YORK
Noviembre 29.

Cambios del día 29, 11, 20, a las 3.25 P. M.

Plazas	90 d|v.	A la vista
N. América	7.40 3|4	——
Inglaterra	9 5|16	9 17|32
Francia	45 3|4	——
Italia	27.90	——
España	98 1|2	——
Suiza	1.17 1|2	——
Argentina	2.49 1|4	——
Bruselas	48.90	——
Oro	1.16	

BOLSA DE COMERCIO

MOVIMIENTO

El movimiento de ayer fué activo en bonos y flojo en acciones durante la 1.a rueda, desarrollándose la segunda con bastante animación en el segundo de los renglones nombrados.

Se transanron considerables lotes de Llallaguas que fué el título que adhirió así por completo la actividad del mercado. En las demás acciones el movimiento fué escaso, como podrá observarse en el detalle de las ruedas que se publican en la sección respectiva.

Los Caja 8-1%, fueron los bonos más transados.

El total de lo operado en acciones asciende a 2.390,542.50 efectivos y en bonos a 274,500 nominales.

En cuanto a los precios se notaron flojos en su mayoría, bajando los de mayor movimiento entre otros Llallagua, Antofagasta y Lota y Coronel, 18 puntos el primero, 5½ el segundo y 1 el tercero.

Los bonos acusaron sostenimiento.

CIERRE DEL CAMBIO Y ORO

Cambio. — Vendedores 9.17|32; compradores, 9 9|16.

Oro.—Vendedores 114.50; compradores, 114.

OPERACIONES DE AYER

1.a rueda

38500 Caja 8-1%, 99½.
20000 Caja 8-1%, 99½.
120000 Caja 8-1%, 99½.
15000 Gdor. 8%, 1912, 83⅛.
1000 Caja 7-1%, 1910, 90.
5 Gas, 103.
11000 Hip. 8-1%, 94¼.
100 Tocopilla, Dic. 2, 35½.
100 Fuegos, 73.
100 Fuegos, Dic. 2, 73½.
1000 Caylloma, Dic. 16, 7.
300 Loa, Dic. 2, 90.
400 Loa, Dic. 16, 90.
500 Caylloma, Dic. 16, 7⅛.
100 Llallagua, Dic. 16, 225½.
200 Loa, Dic. 2, 90.
200 Llallagua, Dic. 2, 224.
100 Llallagua, Dic. 2, 224.
100 Llallagua, Dic. 2, 224.
100 Llallagua, Dic. 2, 224.
100 Melón, 29.
1000 Marta lib., Dic. 16, 12½
30 Malvoa, 23.
50 Malvoa, 23.

2.a rueda

200 Llallagua, Dic. 16, 217.
200 Llallagua, Dic. 16, 216.
1700 Llallagua, Dic. 16, 215.
100 Llallagua, Dic. 16, 216.
90 Gas, 105.
6 Gas, 105.
13000 Hip. 7-1%, 86.
1000 Hip. 7-1%, 86.
400 Llallagua, Dic. 16, 215.
1000 Llallagua, Dic. 16, 214.
100 Llallagua, Dic. 16, 215.
2000 Caja 6-1%, 80½.
100 Llallagua, Dic. 16, 214.
600 Llallagua, Dic. 16, 213.
100 Llallagua, Dic. 16, 212½.
500 Llallagua, Dic. 212.
200 Llallagua, Dic. 16, 213.
100 Llallagua, Dic. 2, 212.
300 Llallagua, Dic. 16, 213.
200 Llallagua, 16, 214.
500 Privilegiado, Dic. 8, 93.
800 Llallagua, Dic. 16, 214.
100 Llallagua, Dic. 16, 213.
6000 Hip. 8-1%, 94⅜.
2000 Hip. 8-1%, 94⅜.
200 Llallagua, Dic. 16, 213½.
2 Bco. Hip., 600.
4 Bco. Hip., 600.
100 Llallagua, Dic. 16, 213.
200 Llallagua, Dic. 16, 212.
100 Hip., Dic. 16, 212.
100 Hip., Dic. 16, 212.
100 Hip., Dic. 16, 212.
18 Bco. Hip., 600.
12 Bco. Hip., 600.
10 Cco. Hip., 600.
100 Llallagua, Dic. 16, 211.
100 Llallagua, Dic. 16, 211.
100 Llallagua, Dic. 16, 211.
100 Llallagua, Dic. 16, 211.
100 Llallagua, Dic. 16, 211.
50 Bco. Hip., 600.
100 Llallagua, Dic. 16, 212.
100 Llallagua, Dic. 16, 212.
100 Llallagua, Dic. 16, 212.
100 Llallagua, Dic. 16, 212.
45000 Caja 8-1%, 99½.
100 Llallagua, Dic. 16, 213.
100 Llallagua, Dic. 16, 214.
100 Llallagua, Dic. 16, 214.
200 Llallagua 16, 214.
100 Llallagua, Dic. 16, 214.
300 Antof., Dic. 16, 163.
300 Llallagua, Dic. 16, 213.
100 Llallagua, Dic. 16, 213½.
100 Tocopilla, Dic. 16, 36¼.

OFERTAS, DEMANDAS Y ULTIMAS COTIZACIONES

BONOS

Caja 8-2%. — Comprador por 10000 a 99¾.

Caja 8-1%. — Comprador por 1,000 a 99½.

Caja 7-1%. — Comprador por 50000 a 89¼.

Caja 6-1. — Vendedor por 2,000 a 80½.

Hip. 8-1%. — Comprador por 6,000 a 94¼ y vendedor por 10,000 a 94⅜.

Hip. 7-1. — Vendedor por 10,000 a 86.

Garantizador 8%. — Comprador por 1,000 a 80½ y vendedor por 2,000 a 81.

Municipalidad (Privilegiados).— Diciembre 8. — Comprador por 20,000 a 93.

ACCIONES BANCARIAS

Chile. — A 195¼ quedó comprador por 85 acciones y vendedor por 100 y 20.

Nacional.—A 61 se pidieron 100 acciones.

Industria y Comercio.— Vendedor por 22 acciones a 21.

Hipotecario de Chile.— Quedó vendedor por 50 acciones a 600.

SOCIEDADES MINERAS

Llallagua.—En rueda quedó vendedor por 200 acciones a 213 1|2 para Diciembre 16. Cerraron con trasacción a 207 para Diciembre 16.

Oploca.— Comprador por 130 acciones a 125 y vendedor por 140 y 32 a 130.

Tocopilla.—Cerraron con vendedor a 35 para Diciembre 2.

Gatico.—Vendedor por 300 acciones a 11 1|2.

Lota y Coronel.—A 66 1|4 para Diciembre 16 quedó en rueda vendedor por 100 acciones. Cerraron con vendedor a 65 3|4 para Diciembre 16.

Colquirí.—Comprador por 1,000 acciones a 2 1|4 al contado.

Martas.— Para Diciembre 16 quedó en rueda comprador por 500 acciones a 6 y vendedor por 100 a 6 1|2.

Santa Rita.—Vendedor por 1,000 acciones a 8 para Diciembre 2.

Disputada.— Vendedor por 500 acciones a 19 para Diciembre 2.

Huanuni.— Para Diciembre 16 se pidieron en rueda 100 acciones a 49 y se ofrecieron 100 a 52.

Lebu.—Vendedor por 300 acciones a 88 3|4 para Diciembre 2.

Caylloma.— Quedó en rueda comprador por 600 acciones a 7 al contado y vendedor por 900 a 7 1|8 para Diciembre 16.

Tres Puntas.—Vendedor por 200 acciones a 5 3|4.

Arauco.— Vendedor por 1,000 acciones a 1 1|2 para Diciembre 2.

SOCIEDADES SALITRERAS

Antofagasta.—Vendedor en rueda por 200 acciones a 165 para Diciembre 16. Cerraron con vendedor a 160 para Diciembre 16.

Lastenia.—Comprador en rueda por 100 acciones a 50 para Diciembre 16.

Peñón.—Comprador por 500 acciones a 11 al contado.

Loa.—Vendedor por 200 acciones a 89 1|2 para Diciembre 2.

SOCIEDADES GANADERAS

Tierra del Fuego.— Quedó en rueda comprador por 100 acciones a 73 para Diciembre 2 y vendedor por 100 a 73 1|2 para Diciembre 16.

COMPAÑIAS DE SEGUROS

Alianza Chilena.— Comprador por 100 acciones a 62 al contado.

SOCIEDADES INDUSTRIALES

Gas de Santiago.—Quedó vendedor por 6 acciones a 105.

Electricidad Industrial.— Vendedor por 150 acciones a 88.

Viñas.— Cerraron con comprador a 40 para Diciembre 2.

Cemento Melón.—Vendedor por 100 acciones a 29 para Diciembre 2.

Vapores.—Vendedor por 100 acciones a 214 para Diciembre 2.

San Bernardo.—Comprador por 3 acciones a 140.

SOCIEDADES PETROLIFERAS

Nacional de Petróleos.— Quedó comprador por 500 acciones a 0.65 y vendedor por 1,000 a 0.70.

OPERACIONES de VALPARAISO

1.a Rueda

2700 Industrial, Dic. 16, 26.
500 San José, Dic. 2, 3 1|4.
100 Lastenia, Dic. 2, 51.
200 Loa, Dic. 2, 90.
200 Loa, Dic. 16, 90.30.

2.a Rueda

100 Huanuni, Dic. 2, 51.
100 Huanuni, Dic. 16, 51.15.
1500 Llallagua, Dic. 16, 215.
1000 Lastenia, Dic. 16, 50.
400 Llallagua, Dic. 16, 214.
700 Llallagua, Dic. 16, 213.
200 Llallagua, Dic. 16, 212.
500 Llallagua, Dic. 2, 212.
200 Llallagua, Dic. 16, 212 1|2.
200 Llallagua, Dic. 2, 212.
100 Industrial, Dic. 16, 25.
100 Viñas, Dic. 16, 40.
500 Lota, Dic. 16, 66.
300 Antofagasta, Dic. 16, 164.
100 Loa, Dic. 16, 88 1|2.
100 Loa, Dic. 16, 88.
200 Llallagua, Dic. 16, 213.

LETRAS

1.a rueda, vendedor a 9 23|32; comprador a 9 3|4.

2.a rueda, vendedor a 9 9|16; comprador a 9 19|32.

ORO

1.a rueda, vendedor a 112; comprador a 111.50.

2.a rueda, vendedor a 115; comprador a 114.50.

ACCIONES Y BONOS

ULTIMAS COTIZACIONES

	Pagados	Precios	
BANCOS			
Chile	$ 100	195 1|4	tr.
Curicó	$ 100	160	v.
Italiano	$ 100	28	c.
Español	$ 100	182	tr.
Nacional	$ 50	61 1|2	c.
Popular	$ 100	127	tr.
Talca	$ 100	153	tr.
Gar. de Valores	$ 100	20	c.
Francés de Chile	$ 50	57	tr.
Ind. y Comercio	$ 20	21	v.
Santiago	$ 100	145	tr.
Hip. de Chile	$ 200	600	tr.
Hip. Valparaíso	$ 100	120	tr.
SOCIEDADES MINERAS			
Antequera	£ 1	1 1|2	tr.
Araca	£ 1	44	tr.
Arauco	$ 10	1 1|2	c.
Caylloma	sd 5	7	c.
Central de M.	$ 5	0.25	tr.
Car. de Coronel	£ 1	5	tr.
Colquirí	$ 5	2 1|2	c.
Disputada cob.	$ 25	19 1|2	v.
Fortuna C. (est.)	$ 10	8	v.
Gatico	£ 1 1	11 1|2	tr.
Huanuni	£ 1	51	tr.
Llallagua	£ 1	207	tr.
Lota y Co.	$ 20 oro	65 3|4	tr.
Máfil	£ 1	180	c.
Demasías	£ 1	20	v.
Choicas	£ 1	8 1|2	tr.
Domeyko cob.	$ 20	2 7|8	tr.
Marta	sch 5	6 1|4	v.
Monte Bco. est.	£ 4	7	v.
Oruro, est.	£ 20	20 1|2	c.
Oploca	£ 1	126	tr.
Pintados S. so	$ 33	2	tr.
Pod. de Coll c.	£ 5	16	tr.
S. Bartolo	$ 25	18 1|2	tr.
S. J. Oruro est.	£ 1	8	c.
Santa Rita	$ 1	8	v.
Schwager car.	$ 1	123	v.
Taltal (plata)	$ 50	11	tr.
Tocopilla	£ 1	35	v.
Totoral (plata)	$ 10	8 1|2	v.
Vacas	$ 15	4 3|4	v.
SOCIEDADES SALITRERAS			
Antofagasta	$ 25	160	v.
Agua Santa	£ 1	205	tr.
Castilla	$ 20	18	tr.
Lastenia	£ 1	50	tr.
Boquete	£ 5	7 3|4	tr.
La Unión	£ 20	11	c.
Loa	£ 1	89	tr.
Perseverancia	$ 20	20	c.
Chilena de Sal.	£ 1	28	tr.
Galicia	£ 1	30 1|2	tr.
Peñón	£ 1	11	tr.
GANADERIAS Y AGRICOLAS			
Anglo Ch. Past.	$ 1	5 1|2	v.
Aysen	£ 1	28	tr.
Chile Argentina	£ 1	10 1|4	tr.
Gente Grande	£ 1	80	v.
Laguna Blanca	£ 1	70	tr.
Rupanco	$ 20	[illegible]	c.
Tierra del Fuego	£ 1	72 1|2	v.
Vallenar	$ 20	55	tr.
COMPAÑIAS DE SEGUROS			
La Alemana	$ 125	260	tr.
La Alianza Chil.	$ 25	64	tr.
La América	$ 25	96	tr.
La Americana	$ 25	100	tr.
Araucana	$ 25	51	tr.
La Anglo Chilena	$ 25	70	tr.
La Central	$ 25	70	tr.
La Chilena Con.	$ 25	75	tr.
La Comercial	$ 75	205	c.
La Española	$ 50	340	tr.
La Francesa	$ 50	182	tr.
La Franco Ch.	$ 25	40	tr.
Germania	$ 25	47	c.
La Iberia	$ 62	109	tr.
La Industrial	$ 25	26	tr.
La Internacional	$ 35	135	tr.
La Italia	$ 100	400	tr.
La Mapocho	$ 50	190	tr.
La Nacional	$ 25	765	v.
Nueva España	$ 75	155	tr.
La Protectora	$ 25	185	tr.
La Santiago	$ 25	300	v.
La Unión Chilena	$ 50	650	tr.
La Unión Nac.	$ 60	95	c.
SOCIEDADES INDUSTRIALES			
Am. Shoe Fact.	$ 100	100	v.
Austral de Ma.	£ 1	1.25	tr.
Buques y Ma.	£ 50	52	tr.
Catres	$ 100	92	c.
Cemento Melón	$ 1	29	tr.
Cerv. Unidas	$ 20	37	v.
Diques	$ 100	140	tr.
Chiclayo Azuf.	£ 1	30	v.
Electricidad	$ 50	110	v.
El Globo	$ 10	60	v.
Feria Izquierdo	$ 100	120	v.
Gas Santiago	$ 56	105	tr.
Industrial	$ 20	26	tr.
Labor Chile	$ 25	60	
Malvoa	$ 20	23 1|4	tr.
Mercado de la V.	$ 100	100	t
Penco, azúcar	£ 1	41	tr.
San Ber. F. E.	$ 50	140	tr.
San Martín (FT)	£ 1	1	v.
Tabacos		85	c.
Tattersall	$ 100	152	c.
Tejidos Santiago	$ 100	400	c.
Telég. Comercial	$ 25	47	tr.
T. Unidos	$ 50	32	tr
Vidrios	$ 108	120	t
Vapores S. A.	$ 25 oro	214	v.
Volcán	$ 50	70	
V. del Mar (az.)	£ 1	42	tr.
SOCIEDADES DIVERSAS			
B. de C. de S.	$1250	139000	tr.
Club Hípico	$ 500	6300	tr
Créd. y Cons.	$ 50	89 1|2	tr.
BONOS			
C. 5 £ (31 Ma y 30 Se)		88 1|2	c
Caja 6-1 (30 Ab y 31 Dic)		80 3|4	tr.
Caja 7-1 (30 Ab y 31 Dic)		89 3|4	tr.
Gdor. 8 (30 Ju y 31 Dic)		91	t.
Caja 7-2 (30 Ju y 31 Dic)		91	c.
Caja 8-1 (30 Ma y 30 Se)		99 1|2	tr.
Caja 8-2 (30 Ju y 31 Dic)		100	tr.
Hip. 8-1 (30 Ju y 31 Dic)		94 1|4	tr.
Gdor. 8 ((30 Ju y 31 Dic)		81	tr.
Gdor. 7 (30 Ju y 31 Dic)		75	tr.
Hip. 7-2 (31 Ma y 30 Se)		88	tr.
Hip. 7-1 (30 Ma y 30 Se)		86	v.
Municip. Priv. 8		93	c.
Hip. Nacional	$ 100	92	tr.

COMPAÑIA ESTAÑIFERA DE LLALLAGUA

Telegrama recibido ayer de la Administración General de Llallagua:

Producción hasta el Sábado 27 de Noviembre, 26,500 quintales.

Exportado a la costa, 24,850 quintales.

Existencia en bodega en Catavi, 8,407 quintales.

Altura del agua en el muro del tranque, 30.80 metros.

BOLSA COMERCIAL DE CHILE
SANTIAGO

Primera rueda

500 Martas, Dic. 16, 5 7|8.
500 Martas, Dic. 16, 5 3|4.
500 Martas, Dic. 16, 5 3|4.
500 Martas, Dic. 2, 5 1|2.
100 Cayllomas, 7.
100 Martas Lib., Dic. 16, 12 3|4.
500 Martas, Div. 16, 5 3|4.
500 Petróleos, Dic. 2, 0.65.
500 Petróleos, Dic. 2, 0.70.
100 Petróleos, 0.60.
1000 Petróleos, 0.65.
500 Martas, Dic. 2, 5 5|8.
500 Martas, Dic. 2, 5 5|8.
500 Martas, Dic. 2, 5 5|8.

Segunda rueda

10000 Caja 8 o|o 1 o|o, 99 1|2.
5000 Caja 8 o|o 1 o|o, 99 1|2.
4 Bco. Hip. de Chile, 600.
8 Gas, 103.
10 Llallagua, Dic. 16, 210.
20 Llallagua, Dic. 16, 208.
20 Llallagua, Dic. 16, 208.
10 Llallagua, Dic. 16, 208.
50 Llallagua, Dic. 16, 208.
10 Llallagua, Dic. 16, 208.
100 Marta Lib., Dic. 16, 12 5|8.
300 Marta, Dic. 16, 5 7|8.
100 Marta Lib., Dic. 2, 12 1|2.
100 Marta, Dic. 16, 5 7|8.
100 Marta, Dic. 16, 5 7|8.
100 Marta, Dic. 16, 5 7|8.
200 Marta, Dic. 2, 5 5|8.

B. DE V. DE VALPARAISO

Primera rueda

200 Lastenia, 50.
3000 Petróleos, 0.70.
300 Chilena Salitrera Mala, 27.

ORO

Vende., 112.50. Comp., 111.50.

CAMBIO

Vend., 9 23|32. Comp., 9 3|4.

LETRAS POR ORO

Vend., 20 3|8. Comp., 20 1|2.

Segunda rueda

100 Viñas, Dic. 2, 40 1|4.
3000 Petróleos, 0.70.

ORO

Vend., 115. Comp., 114.50.

CAMBIO

Vend., 9 9|16. Comp., 9 19|32.

LETRAS POR ORO

Vend., 20 1|2. Comp., 20 3|4.

Santiago, Noviembre 29 de 1920.

COTIZACION DE METALES

Cablegrama sobre cotización de metales correspondiente al día 29 del presente:

Cobre, £ 77.5.0 al contado y 77.15.0 a plazo.

Estaño, £ 208.15.0 al contado y 212.10.0 a plazo.

Según estos precios, el estaño bajó £ 12.10.0 al contado y plazo, y el cobre bajó £ 0.15.0 al contado y 0.10.0 a plazo.

MATADERO PUBLICO

Noviembre 30.

ENCIERRA DE HOY

Ganado mayor	
Bueyes	35
Novillos	80
Vacas	127
En vara	69
Total	311

Ganado menor	
Corderos	743
Cerdos	78
Terneros	17
Cabros	—
Total	838
Total general	1149

ENCIERRA PARA HOY

Noviembre [illegible]

Vacunos	
Entrados	[illegible]
Quedados muertos	[illegible]
Total	[illegible]
Ovejunos	
Entrados	[illegible]
Quedados muertos	[illegible]
Total	[illegible]
Cerdos	
Entrados	[illegible]
Quedados muertos	[illegible]
Total	[illegible]

PRECIOS DE LAS CARNES, Por [illegible]

Carne buey	1.a	1.68 a [illegible]
Id. id.	2.a	1.55 a [illegible]
Id. Id.	3.a	0.80 a [illegible]
Novillo	1.a	1.68 a [illegible]
Id. id.	2.a	1.55 a [illegible]
Id. id.	3.a	0.80 a [illegible]
Id. id.	2.a	1.57 a [illegible]
Cordero	3.a	0.80 a [illegible]
Id. id.	1.a	1.90
Id. id.	1.a	1.60 a [illegible]
Id. oveja	3.a	0.80 a [illegible]
Id. id.	1.a	1.40
Id. id.	2.a	1.00 a [illegible]
Cabro	3.a	0.60 a [illegible]
Id. id.	1.a	no hubo
Id. id.	2.a	no hubo
Cerdo	3.a	no hubo
Id. id.	1.a	no hubo
Id. id.	2.a	1.80 a [illegible]
Grasa en rama	3.a	1.50 a [illegible]
Sebo ovejuno		1.10 a [illegible]
Cuero de vacuno macho		0.60 a [illegible]
Id. hembra		0.80 a [illegible]
Id. ovejuno		0.80 a [illegible]
pesos docena		24 a [illegible]

NOTICIAS VARIAS

COMPAÑIA DE GAS

En la última sesión extraor[illegible] ría del Consejo Directivo de la [illegible] de Gas, la Junta, basándose en el [illegible] yor valor de los bienes de la C[illegible] pañía y en la necesidad de [illegible] un fondo de explotación más [illegible] acordó reformar los Estatutos [illegible] les de esta Compañía y el aum[illegible] del capital, en la forma siguiente:

"Aumentar el capital social [illegible] $ 9.000,000, por medio de la [illegible] sión de 180,000 acciones, de [illegible] cada una, iguales a las actuales.

"Las nuevas acciones, se cobra[illegible] a los accionistas, a $ 15 [illegible] se distribuirán entre ellos, en [illegible] porción de una por cada [illegible] las actuales.

"El saldo para completar el [illegible] de los $ 50 de la acción, se [illegible] mará del mayor valor de los [illegible] nes de la Compañía.

"Tendrán derecho a la nueva [illegible] sión, los accionistas inscritos [illegible] los libros de la Compañía, con [illegible] cha 27 de Diciembre próximo.

"El plazo para el pago de las [illegible] vas ordenes, será todo el mes [illegible] Enero de 1921.

"La emisión se hará con fecha [illegible] de Febrero.

"El Consejo, estima poder pa[illegible] en adelante, un dividendo [illegible] tral de 5 por ciento, o sea $ [illegible] por acción, lo que representa [illegible] año un 10 por ciento, o sea $ [illegible] acción".

Propuestas Públicas

Pídense propuestas públicas [illegible] ra la adquisición del siguiente material escolar para el [illegible] de las Escuelas Fiscales, [illegible] el año próximo:

10.000 escobas.
2.000 metros de osnab[illegible]
2.500 plumeros de ave[illegible]
800 baldes para el agua.
800 regaderas.

Las propuestas se abrirán en la Sección Almacenes el día [illegible] Diciembre, a las 4 P. M., [illegible] los interesados podrán consultar bases y antecedentes.

EL INSPECTOR DE INSTRUCCION PRIMARIA

INSTITUTO DE CONTADORES DE CHILE

EVARISTO MOLINA, Director

HUERFANOS 1328, INTERIOR. — CASILLA 1175. — SANTIAGO

Este establecimiento es el más antiguo y reputado del país por su **enseñanza individual y práctica** en la preparación de **Adultos, Jóvenes y Niñas, en carreras profesionales cortas y lucrativas.**

Durante todo el año funcionan **Cursos Diurnos y Nocturnos** y se enseña también por **Correspondencia** a personas residentes en provincias, campos o montañas.

Se enseña Comercio, Contabilidad, Aritmética, Arte de Calcular, Algebra Financiera, Caligrafía Redacción, Taquigrafía, Máquina de escribir Estadística Administración Financiera, Ciencias Económicas etc.

Se disciernen **Diplomas Profesionales.** Matrícula permanente para alumnos de todas edades, a partir de 13 años.

Además, el Director, que es miembro de la **Facultad de Leyes**, atiende con exactitud, seriedad y discreción toda consulta y trabajo del ramo en su **Oficina de Contabilidad**, desde el punto de vista jurídico y comercial: inventarios, balances, arreglo de libros, liquidaciones, arbitrajes, informes, cálculos mercantiles estudios financieros, redacción de estatutos, escrituras sociales, etc.

Vacas holandesas

DE GRAN CLASE

Venta total por liquidación de la lechería del Fundo Santa Cecilia (Pirque)

del Sr. Atalívar Buzeta

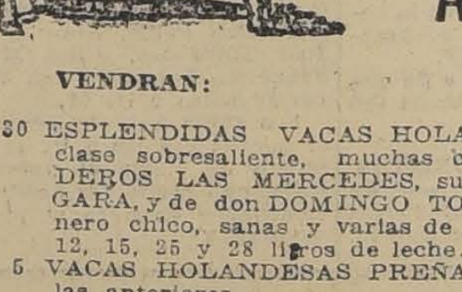

Se rematarán HOY Martes 30 A las 2 P. M.

VENDRAN:

30 ESPLENDIDAS VACAS HOLANDESAS, PARIDAS, de clase sobresaliente, muchas compradas en los CRIADEROS LAS MERCEDES, sucesión GENERAL VERGARA, y de don DOMINGO TOCORNAL, todas de ternero chico, sanas y varias de primer parto, algunas de 12, 15, 25 y 28 litros de leche.

5 VACAS HOLANDESAS PREÑADAS al parir, iguales a las anteriores.

12 VAQUILLAS HOLANDESAS de 3 años, preñadas al parir, de gran clase, selección y producción lechera.

1 TORO HOLANDES FINO, ELBING, hijo de King Midas, comprado en el Criadero LAS MERCEDES.

1 TORO HOLANDES, hijo de importado, del Champion en Osorno en 1918.

3 TORITOS HOLANDESES de año, hijos de Elbing y de vacas seleccionadas como muy buenas lecheras.

Todos estos animales son sanos y están en muy buen estado y es una verdadera ocasión para quien quiera formar una lechería. LOS ANIMALES A LA VISTA EL LUNES 29.

YEGUAS PERCHERONAS

15 YEGUAS PERCHERONAS, de muy buena clase, nuevas y sanas, apropiadas para carretones y arrastre.

DE MELIPILLA

1 YEGUA MULATA, ½ sangre, de 3 años, mansa de silla, hija de Jack's Green y Pirinola.

1 YEGUA COLORADA, ½ sangre, de 3 años, mansa de silla, hija de Etolo y yegua ½ sangre.

1 CABALLO ALAZAN, ½ sangre, de 4 años, manso, de silla, hijo de Etolo y yegua ½ sangre.

1 CABALLO COLORADO, de silla, muy manso, para patrón.

1 CAMION de 4 ruedas con sus arneses y 3 caballos.

1 CAMION de 4 ruedas con sus arneses y 3 caballos.

1 CAMION de 4 ruedas de lanza y varas, con sus arneses y 2 caballos.

Eduardo Rodríguez & Cía.

SUCESORES DEL ESTABLECIMIENTO CALVO

2855 — HUERFANOS — 2855

INSTITUCIONES DIVERSAS

LIGA DE DEFENSA COMERCIAL. — Esta institución avisa a los comerciantes minoristas de la capital que, en sus oficinas: Monjitas 877 ha puesto a disposición de los interesados las solicitudes de incorporación y el libro de registro para los socios que no han firmado.

Se dan estatutos a los comerciantes que lo soliciten y también informes sobre los beneficios que reporta la Liga a sus asociados.

INSTITUCION SOCIAL CHILLANEJA.—Esta sociedad cita a junta general extraordinaria para mañana Miércoles, tanto a sus actuales miembros como a las nuevas personas de Ñuble que deseen ingresar.

La reunión está destinada a la discusión de los estatutos y se efectuará a las 9 un cuarto P. M. en Morandé esquina de Compañía.

NOTICIAS ADMINISTRATIVAS

GOBERNADOR SUPLENTE DE VALLENAR. — Se ha designado al señor Octavio Gallo.

SUB-SECRETARIO DEL INTERIOR. — Ayer reasumió las funciones de su cargo, el señor Víctor Vidaurre Leal, sub-Secretario del Ministerio del Interior.

LICENCIAS JUDICIALES. — Dos meses de licencia se concedió al Promotor Fiscal de Concepción, señor Estéban Iturra.

ESCUELAS EN MAL ESTADO. —A la Dirección de Obras Públicas ha comunicado el Intendente de Talca que las Escuelas de Duao y Chequén, se encuentran en malas condiciones de seguridad.

LICEO DE TALCA. — Han sido aprobado por el Ministerio de Instrucción los planos y presupuesto para la construcción de un internado en el Liceo de Talca.

El presupuesto por esta obra alcanza a la suma de 705,375 pesos.

ESCUELA DE BELLAS ARTES. —La suma de 51,500 pesos ha sido solicitada para efectuar diversos trabajos de reparación en el Palacio de Bellas Artes.

RESERVA DE AGUAS. — El Gobierno ha resuelto reservar para el Estado las aguas de los ríos y esteros que atraviesan las reservas forestales de Magallanes.

CAMINOS DE SANTIAGO. — La suma de diez mil pesos se ha solicitado para reparar los fondos de El Bosque de Santiago y Macul a Ñuñoa.

Avisos clasificados

OFRECEN EN ARRIENDO

ARRIENDO POR AÑO LINDA casa-quinta, parque. Arturo Claro 117. 2956-D-1.o

CASITAS $ 40 ARRIENDANSE, higiénicas, en Cité Modelo. Castro 472. D-19

ARRIENDO PIEZAS DESDE 20 pesos, nuevas, higiénicas, centrales. Barroso 81. 2559-D-3

ALQUILO CASITAS ASEADAS $ 27, piezas $ 15. Seminario 346, (cerquita Marín). 2742-31-N

$ 300, ARRIENDASE CASA CENTRAL, altos, doce piezas, San Martín 527.

¡EXTRANJEROS! CONFORTABLE casita nueva, seis piezas, patios, alcantarillado, electricidad. Bezanilla 1469. 2865-30-N

$ 225-190 ARRIENDASE, CASAS altos, aseadísima, apropiadas extranjeros. Molina 523. 30-N.

$ 305 ARRIENDASE BODEGAS, comerciales, apropiadas toda clase industrias. Chacabuco 28. 2984-30-N.

SE ARRIENDA BUENAS CASITAS, altos y bajos, recién empapeladas. San Alfonso 1432. 2-d

40 PESOS ARRIENDO DEPARTAMENTO independiente, 3 grandes piezas, cocina y patio. Mapocho 4565. 30-n

ARRIENDO PIEZA LUZ ELECTRICA, a persona sola, casa seria. Riquelme 759, casa N.o 8. 3-D.

SE ARRIENDA CASA ALTOS, Arturo Prat 696. Canon $ 450; 9 departamentos, fuera servidumbre. Tratar: Serrano 699. 3089-D-2

ALTOS HIGIENICOS, CENTRALES, cinco balcones elegantes, 16 departamentos, gas, luz eléctrica, galerías vidrios. 350 pesos. Cochrane 371. 3087-D-1.o

DEPARTAMENTO INDEPENDIENTE, para negocio, barato arriendo. Agustinas 2437. 3084-N-30

$ 275. ARRIENDO CASA JUAREZ 668, cerca Recoleta, 8 piezas, 3 servicios, patio, parrón y galería. Tratar: Dávila 717. 3141-30-N

ARRIENDASE CASITA TRES piezas, plan central, cocina, gas, baño, temporada 3 a 4 meses persona honorable. Valparaíso, Casilla 404. 30-N.

$ 100 A MEDIA CUADRA DE VICUÑA Mackenna, arriéndase local apropiado industria, con galpones, piezas habitación y entrada para carruajes. Llave,/ Pasaje Arrate 140, entrando por Rancagua. 2978-30-N

ARRIENDO BARATO GALPONES, Bilbao 223. 1-D

EN PROPIEDAD DECENTE arriéndase piezas a obreros formales. Dardignac 25. 1-D

SE ARRIENDA DEPARTAMENTO en altos, de tres piezas a personas sin niños. Toesca 1990. 1-D

$ 50 ARRIENDASE CASITA HIGIENICA, entabladas, empapeladas, dos piezas, cocina. Aldunate 898, esquina Coquimbo. 30-N.

PIEZA MUY APARENTE NEGOCIO, arriéndase: Arturo Prat 353. 30-N

CASITA BARATA, ARRIENDASE: Huérfanos 3047. 30-N

SE ARRIENDA UNA PIEZA EN casa muy aseada, sin pensionistas. San Francisco 346. N-30

ARRIENDASE 200 PESOS CASA altos moderna; otra bajos 160 pesos, y un garage 30 pesos. Llaves Diez de Julio 1355. Tratar: Agustinas 820.

ARRIENDASE CASA BAJOS, esquina, 11 piezas, fuera servicio. Catedral 1596.

ARRIENDASE CALLE HUERFANOS, espléndida casa altos. Tratar N.o 2615. 3010-30-N

SE ARRIENDA UNA PROPIEDAD Alonso Ovalle 1062, donde está establecida la Zapatería. 3240-1-D.

ARRIENDO DEPARTAMENTO O piezas con sin pensión. Lord Cochrane 442. 3443-30-N.

$ 180 ARRIENDASE CASA LIRA 616, cinco habitaciones, seis dependencias, luz eléctrica, jardín. Tratar, Argomedo 340, de 3 a 6. 3244-30-N.

SE ARRIENDA ALMACEN CENTRAL en calle Merced 773. Tratar, en La Central, Pompas Fúnebres. 4-D.

$ 300 EN CALLE GARCIA REYES arrendamos casa en bajos con numerosas piezas. Sotomayor y Cía., Morandé 259.

$ 280 EN CALLE BULNES arrendamos casa en bajos con 13 piezas fuera dependencias. Sotomayor y Cía., Morandé 259.

$ 290 EN Av. MATUCANA arrendamos casa en bajos con 9 piezas fuera dependencias, jardín, hall. Sotomayor y Cía., Morandé 259.

$ 750 EN CALLE CATEDRAL arrendamos casa en bajos con 11 piezas, hall, dos piezas de toilette y demás dependencias. Sotomayor y Cía., Morandé 159.

$ 400 EN CALLE ROSAS ARRENDAMOS casa en bajos con 7 piezas fuera dependencias, dos patios con jardín. Sotomayor y Cía., Morandé 259.

$ 300 EN CALLE GAY PROXIMA a la Avenida España arrendamos casa en bajos con seis piezas fuera dependencias, jardín y bodegas. Sotomayor y Cía., Morandé 259.

$ 600 EN CALLE CHACABUCO arrendamos bodega y casa habitación en los altos con 9 piezas fuera dependencias. Sotomayor y Cía., Morandé 259.

$ 1,000 ARRENDAMOS CASAS muy cómodas, elegantes y centrales. Sotomayor y Cía., Morandé 259.

ARRENDAMOS CASAS AMOBLADAS para la temporada de verano en Valparaíso, Viña del Mar, Llolleo, San Bernardo y Macul. Sotomayor y Cía., Morandé 259. N-30.

ARRIENDO CASA RECOLETA 1149, nueve piezas, tres patios, servidumbre. Tratar, al lado. 3250-1-D.

$ 60 CASA 3 PIEZAS, DEPARTAMENTOS 18 pesos. Nataniel 1858 D-1

$ 60 CASAS TRES PIEZAS, CARROS puerta. Agua y luz gratis. Matucana 1333. D-1

$ 100 ARRIENDASE ALTOS cinco piezas, cómodos y aseados, con luz eléctrica en cité calle del Carmen, segunda cuadra de la Alameda. Tratar, Avenida España 338. N-30

$ 100 ARRIENDASE CASITA con luz eléctrica, en Carmen segunda cuadra. Tratar: Avenida España 338. N-30

ARRIENDO ESQUINA PARA ALMACEN, actualmente en giro comercial. Padura 401. 1-d

ARRIENDO CASA EN ALTO, seis piezas, tres a la calle, hall, luz eléctrica. $ 150. Independencia 1167. D-2

$ 200 DOMEYKO, PROXIMA A Vergara. Bajos 8 piezas, servicios. Aldunate y Morán. Agustinas 1070. 30-n

$ 200 DOMEYKO, ESPLENDIDOS bajos con 8 habitaciones y dependencias. Agustinas 1070. 30-n

$ 300 SANTA VICTORIA, PROXIMA a San Isidro. Altos 12 habitaciones y dependencias, gas, luz eléctrica, hall, galerías. Aldunate y Morán. Agustinas 1070. 30-n

$ 102.50 ESPLENDIDA OFICINA Bandera, al llegar a Alameda. Luz eléctrica, muy aseada. Agustinas 1070. 30-n

CASA MUY CENTRAL, EN GALVEZ 216, recién refaccionada, se arrienda a familia sin niños. Verla a toda hora. Tratar Agustinas 1201. 2-d

ARRIENDO PIEZA AMOBLADA, central, caballero, casa sin pensionistas. Carmen 177. 1-d

ARRIENDASE CASA MODERNA, cómoda, para poca familia, entregable inmediatamente. Libertad 86. 20-n

$ 37 CASITAS INDEPENDIENTES dos departamentos. 10 de Julio 474. 5-d

BUENAS PIEZAS $ 22. LAS HERAS 1630.

CASITAS INDEPENDIENTES $ 35.50. Franklin 1025. 5-d

$ 700 MENSUALES, ARRIENDO casa, quince departamentos, galerías, gran hall, jardín, huerto, de una superficie de 4,000 m2.; garages con seis departamentos. Situada en una linda Avenida a 2 1|2 cuadras de carros ida-vuelta que hacen el recorrido en 5 minutos a Estación Central. Prefiero industriales extranjeros. Tratar: Bilbao 33. 30-N

ARRIENDO UNA QUINTA CON bastante fruta, Maipú. Tratar en la Panadería, 6 cuadras de la estación. D-1

ARRIENDASE DEPARTAMENTO interior. Sotomayor 152. D-1

$ 100 ARRIENDO CASA, SIN niños. Fariña 439. Tratar: Dávila 759. D-1

LINDA QUINTA EN ÑUÑOA con toda comodidad y con menaje completo, ofrezco en arriendo por Enero, Febrero y Marzo. Gustavo Ried, Compañía 1065, Oficina 8. N-30

$ 290 SE OFRECE CASA RECIEN refaccionada, vista Parque Forestal, gas y luz eléctrica, 8 piezas, fuera dependencias. Tratar: Ahumada 17 altos, oficina N.o 2. 30-n

ARRIENDASE ESPLENDIDA ESQUINA para negocio. Tratar: Diez de Julio 523. d-2

A FAMILIA EXTRANJERA arriéndase casa recién refaccionada cerca Quinta Normal. San Isidro 81. 1.o-d

BOXES, BOXES, COMODOS, centrales, baratos, arrienda Gran Garage "Serrano". Cóndor 867 casi Serrano. 1.o-d

ARRIENDASE ALTOS OCHO piezas. Nataniel 61. Tratar 65. 3314-N-30

$ 120 ARRIENDO ESPLENDIDA bodega con luz y teléfono. Chacabuco N.o 15. N-1

SE ARRIENDA UNA CASA EN Marina de Gaete 755. Tratar en el N.o 763. D-1

NECESITO ARRENDAR UN PIANO, bueno para estudio. San Francisco 387. D-1

ARRIENDO DEPARTAMENTO 3 piezas, luz, personas honorables. Avenida Matta 675. D-1

ARRIENDO DEPARTAMENTO 2 o 3 piezas, frente Plaza Almagro. San Diego 448. 3282-D-2

$ 800 ARRIENDO BONITA Y nueva casa-habitación, con seis elegantes piezas, baño, hall, dependencias, en Avenida Brasil 880. 3291-D-1.o

NECESITAN EN ARRIENDO

CASITA DE 3 ó 4 PIEZAS PARA dos personas. Buen barrio, necesito. Dirigirse: H. P. C., Casilla 81-D. 1-D.

ALHAJAS

COMPRO ALHAJAS CUALQUIER valor, el más alto precio. Estado N.o 273. N-30

TALLER DE JOYERIA, RAMON Callis, Compañía 1028. Recibe todo trabajo fino. N-30

BRILLANTES, PERLAS, PLATINO joyas de valor, compro: Moneda 937. N-30

ALHAJAS CON BRILLANTES, perlas cualquier valor, compra constantemente. Estado 56. 31-D

AL PRECIO DE CAMBIO COMPRO platino, oro, plata. Estado 56. 31-D

LIBRAS ESTERLINAS, AGUILAS, moneda de oro, compramos: San Antonio 13. N-30

COMPRAMOS ORO, PLATA Y platino, cualquiera cantidad. San Antonio 13. N-30

PESOS, CUATRO Y CHAUCHAS de 0.5, seguimos pagando el mejor premio. San Antonio 18. N-30

PESOS HASTA 80%, CHAUCHAS hasta 25% pagamos. San Francisco 608. 2215-D-10

ANIMALES Y VEHICULOS

CABALLOS DE MONTURA, MULAS, ganado vacuno, carretelas, carretones, compro, vendo. Galería Alessandri 17 A. Entrada por Bandera 242. N-30

OCASION VENDO CARRETON panadero en muy buen estado. San Francisco 1552. 2942-D-1.o

OCASION: REGIO AMOBLADO dormitorio 3 cuerpos, madera de rosa y nogal enchapados interiormente, roble americano con cristales y espejos biselados, véndese en $ 3,000. Verlos: Amunátegui 882, casa 12, de 10 a 12. 3014-30-N

CABALLO DE TIRO SOLO, CAMION, arneses, hachas, sacos vacíos, dos pesas de mostrador, vendo. San Diego 743. 30-n

CARRETON SOLIDO SE VENDE Domeyko 2358. 2828-N-30

SE VENDE UNA CARRETELA y cuarenta metros de rejilla de alambre. San Pablo 4286. D-1.o

VENDO POTRANCA DE 3 AÑOS. Valparaíso 939. D-2

AUTOMOVILES Y CARRUAJES

AUTOMOVILES: FRANKLIN nuevo, Renard y Buick perfecto estado, se vende. Arturo Claro 117 por Manuel Montt. D-1.o

ESCUELA PRACTICA CHAUFFEURS mecánicos, cursos rápidos Overland, Ford, Dodge, enseñanza por sus dueños. Arredondo and Company, Vicuña Mackenna 386, moneda 1030, Teléfono 3362. N-30.

PATENTE PARA AUTOMOVIL particular arriendo o compro Brasil 375. 2576-O-31

COMPRO AUTOMOVILES NUEVOS, usados; tengo pedidos urgentes de Dodge, Ford, Chandler, Hudson. Motocicletas. La única casa que vende más automóviles en el año. Mande sus órdenes a Jesús 2.o Elguín M. Galería Alessandri 17-A Entrada por Bandera 242. 30-N

CLUB DE AUTOMOVILES, MOTOCICLETAS Indian, Cleveland. Bicicletas Columbia; ventas al contado, a plazo. Galería Alessandri 17 A. Entrada por Bandera 242. N-30

RICO AUTOMOVIL DELAUNAY Belleville, muy buen estado, se vende barato. Verlo Dieciocho No. 745. d-1.o

CARRUAJE 4 RUEDAS, LIVIANO, se vende. Domeyko 2358. N-30.

FORD PERFECTO ESTADO, vendo de ocasión. San Pablo 3160. 2906-N-30.

GRAN OCASION, POR VIAJE SE vende o permuta automóvil "Francés", en perfecto estado, dos carrocerías, neumáticos nuevos. Para verlo y probarlo en Santo Domingo 2014. 2955-IX-30

AUTOMOVIL HUDSON EN PERFECTO estado, de lujo, cerrado (Limousin), se vende. Dirigirse: Catedral 1907. 2927-2-D.

AUTOMOVIL FORD CON FACILIDADES de pago, deseo comprar, y motocicleta de ocasión compro al contado. Manzano 314. 3083-N-30

FORD CORRIENTE LISTO PARA trabajar, forros nuevos, mitad contado, vendo Root 543. 30-N

FORD RICO MOTOR, ESPLENDIDA carrocería, vendo $ 3,500. Ecuador 3456. N-30

TAPABARROS DODGE, JUEGO $ 50.00 vendo. Zinc usado. Vicuña Mackenna 650. 30-n

CARROCERIA TURISMO USADA, siete asientos, compro varias. Casilla 967. 3277-D-2

DE OCASION VENDO 1 CARRUAJE de dos ruedas llantas goma, para 2 personas, dos con llantas de fierro para 4 personas, un breack y una carretela. Verlos: Mapocho 2272. 1-d

COMPRA-VENTAS DE NEGOCIOS

VENDO FABRICAS, INDUSTRIAS, bodegas, negocios a prueba, aceite linaza, aguarraz, lavaplatos, lavatorios, calzado, lámparas carburo para minas. Galería Alessandri 17 A. N-30

SE VENDE CIGARRERIA Y Dulcería poco capital, cerca biógrafo V. Mackenna 543. 3029-30-N.

SE VENDE ALMACEN ABARROTES poco capital, facilidades. Tratar de las 10 de la mañana. Toesca 2831. 30-N

POR NO PODERLO ATENDER, vendo acreditado negocio abarrotes, situación inmejorable con habitación para vivir. Tratar: Chacabuco 91 A. 30-N.

BAR Y ANEXO, VENDEMOS. — En la mejor situación del centro comercial, hemos recibido encargo de vender dos magníficos negocios establecidos. Se pueden adquirir, con sus magníficas instalaciones y traspaso del ventajoso arrendamiento, por la suma de $ 35,000, incluyéndose en este precio un módico derecho de llave. Ambos negocios requieren un capital de 15 mil pesos moneda corriente en mercaderías; es decir, con $ 50,000 se le puede dar impulso a estos dos espléndidos negocios. Se advierte que este precio es único y que proporcionamos los pormenores, previas referencias, oficina, Huérfanos 1166. 30-n

POR AUSENTARME DEL PAIS vendo un antiguo y acreditado almacén de abarrotes con depósito de licores. Poco capital. Casa espaciosa con árboles frutales. Arriendo módico, con contrato a gusto del interesado, para verlo y tratar dirigirse a Carlos Tos, Talagante.

PELUQUERIA VENDO, BUENA situación, muy barata. San Diego 741. 30-N.

COMPRA - VENTA - REMATES: toda clase negocios encárgase, oficina Moneda 2490. 30-N

PANADERIA INSTALADA CON maquinarias, etc., vendo en $ 10,000 Venta diaria al mostrador $ 300, arriendo local, largo contrato, tiene además casa habitación. Se vende también el local que ocupa con dos mil metros terreno y edificios en $ 60,000. Tratar, Bandera 560, interior. 3233-30-N.

POR NO PODERLO ATENDER, vendo negocio abarrotes, poco capital. Tratar y verlo, Ñuble 699 esquina Santa Rosa. 3235-1-D.

ACREDITADO ANTIGUO TALLER de herrería mecánica, vendo por no poderlo atender. Salvador 2024. D-3

VENDO UNA PASTELERIA Y frutería por no poderla atender, poco capital, buena venta comprobada, barrio muy comercial, dirigirse: E. A. Castro, Casilla N.o 7, Santiago. 1-d

BAR Y RESTAURANT MUY buena clientela cuatro años establecido, vendo muy central. Verlo a cualquiera hora y tratar con su dueño de nueve de la noche adelante. Brasil N.o 365. N-30

DE OCASION VENDO BUEN negocio abarrotes, anexo licores, utilidad comprobada, por tener que irme a España. Franklin 1198. D-2

VENDO RESTAURANT BAR EN la mejor posición de la calle San Diego, ocasión. Capital más o menos 22,000 pesos. Es magnífica oportunidad para crédito comerciante. Razón: Arturo Prat 1402. D-2

OCASION VENDO PENSION, buena situación. Precio muy conveniente. San Diego 854. D-9

RELOJERIA Y JOYERIA YAUKEE, Bascuñán 17, se vende al contado. n-30

SE VENDE INDUSTRIA LUCRATIVA, barata, sencillo manejar, producto acreditado, marca registrada. Datos, Molina 74. d-1.o

COMPRA-VENTAS VARIAS

LA GRAN OCASION. COMPRA a domicilio toda clase de ropa y calzado fuera de uso, de caballero pago buenos precios. Dirigirse a Custodio Aguilera. San Pablo 2270. D-31

ROPERIA MANUEL RODRIGUEZ, esquina San Pablo, ofrece a precios baratísimos. Ternos de riquísimos casimires para gordos, altos, delgados, de todas medidas, corte correcto hay en sección especial ropa de talle casi sin uso. Ambos, paletoes, pantalones, sombreros, calzado todo desinfectado. 17-d

EMPRESA DE ASFALTO, TRABAJO garantido. Compro asfalto usado. Balmaceda 865. 2345-22-D.

BAÑOS, $ 13.50; LAVAPLATOS, $ 19; Lluvias, $ 3.50; Botaguas, $ 5; Mesas panaderas, $ 16; tarros basureros, $ 5; Recipientes, $ 3.50; Palas basureras, $ 1.50; Cañones cocinas, $ 2.50 tira. Fábrica San Diego 1421. N-30

TERNOS, AMBOS, PALETOES, pantalones de ricos casimires extranjeros, cortes de moda, sombreros, calzado realiza a precios de ocasión, Gran Ropería Moderna, San Diego 263. 4459-30-N.

COPIHUES BLANCOS, ROSADOS, morados, se vende. Fontecilla 81. 2653-D-1.o

SILLA DE RUEDA CON LLANTAS de goma para enfermo, compro de ocasión. Compañía N.o 2579. 2886-30-N.

PUERTAS USADAS, DOS HOJAS firmes y ancha, vendo baratísimas, Independencia 1314. 2864-30-N

DEPOSITO PARA ANAFES, TUBOS para lámparas, loza, cristalería. Almacén Concepción. San Diego 991. N-30.

COMPRO OCASION 40 METROS tubo fierro fundido 4", grueso. Casilla 1153. 2925-30-N

DENTISTAS! OCASION: SE VENDE un sillón dental, Garage Santiago, Ejército 807. 3082-N-30

CARBON, LEÑA, PASTO, AFRECHO, etc. ofrece a domicilio a precios ventajosos la Bodega La Paz. Almirante Barroso 44. Teléfono 2340. 3150-D-2

OCASION VENDO ALFOMBRAS de una pieza, lámparas eléctricas. Compañía 2885. 1.o-D

POLEAS DE MADERA, ARTICULOS para mecánicos y gasfiters, etc. Realizo. Santa Rosa 610. 2-D

COMPRO ALAMBRE USADO, Bilbao 223. 1-D

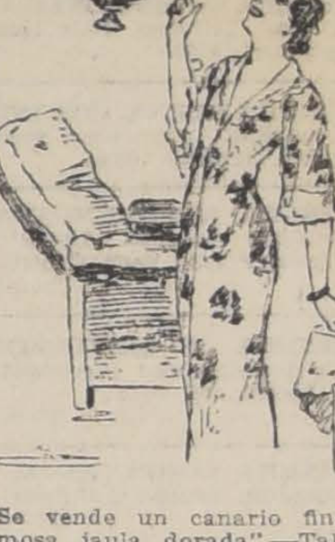

"Se vende un canario fino en hermosa jaula dorada".—Tal fué el anuncio que apareció en la sección avisos clasificados de el diario de mayor circulación en Chile. Ir al lugar donde se anunciaba la venta y comprarlo fué mi propósito. Debo agradacer a LA NACION la oportunidad que me ha brindado gracias a la buena y acertada colocación de sus avisos.

PELUQUEROS: NAVAJAS SOLINGER, tijeras, acentadores, véndese: Merced 427. Atiéndese pedidos. 3312-D-1

HACIENDA PUBLICA: APUNTES clase señor Martner. Vendo, García Reyes 76, de 2 a 3.

SE VENDE UN TALADRO MECANICO y combos, 20 planchas de zinc galvanizado. San Martín N.o 1001. D-1.o

PARA ENSAYES SE VENDE mufla y horno con su anafre a parafina. Tratar: Vicuña Mackenna 1247. D-1.o

VENDO ARMAZON Y MOSTRADOR barato, útiles de negocio. Mapocho 2097. D-2

SACOS CARBONEROS DE 1.a clase vendo por partidas. San Pablo 3507. D-2

VENDO UN MESON CON ESTANTERIA para cantina, 1 vitrina, 3 mesas, 6 sillas y una cocina económica. Tratar San Diego 743. D-2

MICA O AMIANTO MINERAL SOLICITO muestras con precios. Casilla 1291. 3-d

LEGITIMA BILLA INGLESA FLAMANTE, con todos útiles, véndese ocasión; verla: Bandera 510. 1-d

BALDOSAS USADAS, PARA ACERAS, véndese. Granados 560. 30-n

VENDO DOS FUEYES, UNA BIGORNIA, y toda clase herramientas de carrocería, ver y tratar: V. Lastarria 47. 2-d

SE VENDE DOS BILLARES IMPORTADOS, completos. Avenida Cumming 899. 2-d

TENGO PARA VENDER BAJO contrato veinte carros de leña de monte de primera clase. Entregable desde mes de Diciembre. Personalmente. Benelli, Moneda 1011. D-2

COMPRO 200 SACOS POROTOS nuevos y limpios coscorrones o caballeros. Presentar muestras. Pasaje Matte 40. D-1

FABRICA PASAMANERIA REALIZO 15 mil metros de huincha para muebles, a 20, 25 y 30 centavos el metro, comprando mil metros 5 o|o descuento. Rosas 1742. D-2

SE VENDEN PASAJES DE SEGUNDA clase a la República Argentina: a Mendoza, $ 155, con 50 kilos de equipaje; a Buenos Aires, $ 240, con 50 kilos de equipaje. San Antonio 220. D-2

DUQUE, EXCELENTE FERRETERIA, véndese. Santo Domingo 1867 3-d

VENDO COCINA ECONOMICA, Alonso Ovalle 827. 30-n

LAVATORIO DE PATENTE, vendo barato. Olivos 734. 3307-N-30

GASOMETRO DE ACETILENO vendo de ocasión. San Diego N.o 1421. N-30

COMPRO UTILES DE CANTINA, Avenida Matta 1416. n-30.

SE VENDE UN CARRETON DE mano muy bueno, Herrera N.o 940. d-2

SILLAS AMERICANAS, UNA DOCENA, vendo, Delicias 2775. d-2

VENDO UN ESCRITORIO PARA oficina, y un guardarropas. Toesca 2438. d-1

BICICLETAS BUENAS MARCAS, para jóvenes, señoritas y niños, vendo, constantemente. Av. Brasil 15. d-1

VENDO BARATO LAMPARAS gas, mesa comedor, cocina grande, o permuto por otra chica. Manuel Montt 2490. d-1.o

UN TERNO FRAC COMPRO. Referencias: Señor Gatica, Cochane N.o 116. 3266-N30

COMPRO A DOMICILIO ROPA usada de caballero. Cartas o personalmente. Delicias 3650. 3285-N-6

AVICULTURA Y CULTIVOS

COLMENAS, CERA ESTAMPADA todos útiles apicultura Aróstegui. Manuel Rodríguez 854. 31-N

SEMILLA DE ARVEJA "SENATEUR", grano tierno y azucarado, de gran producción y muy ligera, vende desde diez kilógramos a un peso el kilo. Ordenes: a Julio Vergara E., Casilla 614, Teléfono 74, Yungay. 3017-7-D

JARDIN NACIONAL, SETIEMBRE 96, Ñuñoa. D-7.

PERRITOS COLLIE, VENDO SAN Joaquín 298 esquina San Francisco. 3231-30-N.

EPIZOOTIA CURA INFALIBLE pocos días Vitafena 5. Sarna perros, gatos, cura Vitafena 10. Venta Droguerías Daube y Francesa y Botica Petrizzio. Estado 93. 30-n

HOTELES Y PENSIONES

DESDE $ 90 MENSUALES PENSION, con pieza. Recibo pasajeros de provincias, precios módicos. Delicias 2832. o-30

EN SITUACION MUY CENTRAL y casa muy bien atendida encontrará usted magnífica pensión. Precios módicos. Serrano 347. N-30

A MATRIMONIO SOLO ARRIENDO espaciosa pieza a la calle, luz eléctrica, baño, buena pensión en casa de familia. Serrano 347. 30-n

FAMILIA RESPETO, SIN PENSIONISTA, arrienda departamento con pensión. Cóndor 1359. n-30

EN CASA HONORABLE SE arriendan piezas con pensión a caballeros o jóvenes distinguidos. Dirección: R. R., Correo Central. 2342-7-D.

PENSION, VENDO MUY BUENAS entradas por cambio de residencia. Barrio Estación Central. Tratar: Delicias 2923. 30-N

PENSION, PIEZAS BALCON desde 100. Diario 5. Pasajeros provincias. San Pablo 1236. 3142-3-D

EN CASA FAMILIA HONORABLE arriendo piezas amobladas con pensión. Tarapacá 862. 30-N

ARRIENDASE PIEZAS CON O sin muebles, sin pensión, caballeros formales, casa francesa. Agustinas 1564. 3021-30-N

BILBAO 255 ALTOS, ARRIENDO un departamento dos piezas, balcón, frente Plaza M. Rodríguez, con pensión. N-30

EN CASA HONORABLE SE DA pensión a matrimonio sin niños, o caballero solo. Una cuadra de Alameda y Cerro. Marcoleta 468. 30-n

SE ARRIENDA UNA PIEZA CON pensión. San Francisco 367. 3249-2-D.

DOS CUADRAS PLAZA ARMAS, Rosas 1066, pensión piezas amobladas $ 90. 3308-D-1

SALON BALCON, OTRA PIEZA, arriéndase con pensión. Cumming 672. 30-n

$ 140 CON PENSION PARA DOS personas bonito salón tres balcones calle. Huemul 406 esquina Cóndor, entre Nataniel y Cochrane.

ARRIENDASE A MATRIMONIO o caballeros cómodos dormitorios, excelente comida, ventanas calle Estado, parquet, baño caliente. Precios módicos. Estado 51. 3316-D-1

HABITACION GRANDE, AMOBLADA, con balcones a la calle, arriéndase con pensión, casa de familia; precio módico. Nataniel 278. 3278-N-30

CON PENSION ARRIENDO UNA o tres piezas. A. Prat 579.

MEDICINA

NERVIOSOS, NEURASTENICOS, cansancio cerebral, ímpotencia. Su gran remedio "Cerebrol", llegó: Daube y Cía., y Botica Bruselas. N-30

JUVENTUD: NO MAS GONORREAS. Fuera contagios, salud, limpieza. Glóbulos Kadde, 4.40. Daube y Cía., Botica Belga, San Diego 591. N-30

DENTISTAS ALAMEDA 383 (Bajos), planchas para masticación perfectas, desde treinta pesos, puentes, coronas, tapaduras porcelana, platino, precios módicos. Trabajos muy rápidos, personas ocupadas. Atiende Domingo, de 8 a 11 30-N

Era yo un hombre enfermo.—En la Sección Medicina de los avisos clasificados de LA NACION encontré la noticia de un practicante que aplicaba inyecciones alimenticias. El resultado ha sido tan admirable como la sección de avisos que mantiene el mejor diario del país.

NUEVA CLINICA DENTAL.—Delicias 880. Dentista titulado, trabajos serios y rápidos. La falta de una clínica dental de esta naturaleza se hacía sentir en Santiago, pues aparte de la Escuela Dental no había otra que prestase sus servicios a precios bajos. En su sección especial cobra los siguientes precios: tapaduras, desde dos pesos; planchas, desde diez pesos; coronas oro, desde quince pesos; puentes, desde treinta pesos, etc. 30-n

HERCULINA (TABLETAS) ES poderoso reconstituyente para ancianos y debilitados. Pídase en las boticas. N-30

DIVERSOS

AGENCIA DE "LA NACION", Portal Edwards 2748, recibe avisos hasta las 9.30 P. M.

PRIMERAS COMUNIONES, AZUCENAS, velas, libros, etc., se imprimen cintas. San Diego 77. N-30.

IMPRENTA ECHEVERRIA SAN Diego 1143, Teléfono Inglés 22 (Matadero). Se ejecuta toda clase de trabajos comerciales a los más bajos precios. Agencia de LA NACION. Recibe avisos hasta las 9.30 P. M. En venta: "La Semana Cinematográfica". Ventas de libretas, cuadernos, por mayor y menor. Artículos de escritorio.

CARROCEROS: REALIZO 5,000 camas, coche, carretela, carretón, y carreta. Alamo colosal, surtido en bruto y elaborado. Llegó cal blanca y negra. Consulte precios. Desvío Barraca Matucana 1161.— José Aguiló A. 3-d

$ 148 TERNOS CASIMIR IMPORTADOS, confección primera calidad, ofrece "Cooperative Sastrería". — Agustinas 877. 18-d

¡HOJAS GILLETTE! QUEDAN nuevas afilándolas. Cuchillería Portal Fernández Concha 15. 707-6-D

DOCTOR DE PROVINCIA O Santiago que desee hacer buen negocio consulte a Carrión 1487. Wasserzug. 2717-d-1.o

LA MUTUAL DE LA ARMADA. —En el sorteo de bonos efectuado por el Directorio a presencia del notario don Arturo Bascuñán Cruz, correspondiente a Noviembre, resultaron favorecidos los siguientes: **Con un mil pesos $ 1,000,** el bono N.o 5720 de 20 años del soldado Marcos Godoy del Regimiento de Infantería Lautaro N.o 10; el bono N.o 3659 de 20 años de don Roberto Ugalde Molina, socio del Club Naval. 2-D.

EN EL CENTRO NECESITO PIEZA sencillamente. Casilla 3434. 3245-30-N.

ENCERE SIN ENCERADOR CON cera preparada Ideal, la preferida tarros: $ 3, 5, 10. Teatinos 94. 3247-30-N. 1.o-D.

VESTIDOS SOBRE MEDIDA "Aux Toilettes Paquin", Gálvez 78. Casa francesa. Confecciónase toda clase de trajes. "Corte especial". 1-d

HABIENDO COMPRADO EL puesto de carne de don Manuel J. Donoso, no respondo a deuda ninguna durante tres días. Manuel Lara. D-2

MANUEL SILVA VENDIO ALMACEN abarrotes Bezanilla 1477 a Manuel Aldo y Jamil Jeria. D-2

¡OCASION! UNICA TINTORERIA tiñen barato, ternos desde $ 7, vestidos $ 5. San Diego 211. 3299-30-N

SASTRERIA POBLETE: SAN DIEGO 1356. Club de Ternos. Club N.o 7, semana 18, favorecido el N.o 16 del señor Heriberto Pino. Club N.o 8, semana 3, favorecido el N.o 51, del señor Alejandro Ibáñez. N-30

SEÑORITAS!! COLOSAL BARATURA por cambio local. Sombreros, seda, pajas, brillantes, lisere, tayal y otras; adornos, cintas, flores. Sombreros para niños, hechuras y transformaciones. Economice dinero. Fábrica de sombreros "Eliane". Rosas 1388, esquina Amunátegui. 3264-N-30

2.o CLUB DE TERNOS DE HORACIO Becerra C., San Diego 1356. Salió favorecido en la 11 semana, el N.o 64, de Pedro Zurea. 3272-N-30

SELLOS CHILENOS SE COMPRAN.—F. D. Casilla 1674. 3284-D-1.o

INSTRUCCION

CURSO ITALIANO PERSONAS estudien canto.— Instituto Zanelli.

ARITMETICA COMERCIAL, EMPLEADOS y comerciantes. —Instituto Zanelli.

CURSOS RAPIDOS TAQUIGRAFIA, día y noche.— Instituto Zanelli.

CONTABILIDAD COMERCIAL, Agrícola, Bancaria, Fiscal.— Instituto Zanelli.

INGLES RAPIDO Y PRACTICO, profesor Harri Gillibrand, $ 15 mensuales.— Instituto Zanelli.

PREPARACION EXAMENES sistema antiguo y concéntrico. — Instituto Zanelli.

ACADEMIAS MAQUINAS PRECIOS excepcionales.— Instituto Zanelli.

COPIAS A MAQUINA, 20 o|o más barato.— Instituto Zanelli.

INSTITUTO ZANELLI, CURSOS gratuitos contabilidad e inglés, todo el año. Traducciones generales diversos idiomas. Contabilidades atrasadas todo Chile arréglanse. Agencia casas nacionales y extranjeras. Preparación Internado para personas provincia deseen estudiar humanidades, comercio. Bandera 84. Moneda 1118. Teléfono 704.

"ESCUELA NACIONAL DE MASAJISTAS". Apresurarse cursos rápidos, económicos. Clases una hora diaria. Masaje médico. Belleza científica. Pedicuría. Concédese diplomas profesional. Dáse facilidades. Profesiones decentes, lucrativas, cursos también por correspondencia. Pídanse prospectos. Estado 250. N-30.

ACADEMIA ROYAL DACTILOGRAFIA, $ 5 mensuales. Contabilidad, Idiomas. Cursos rápidos y prácticos. Moneda 1011. n-30

CONTABILIDAD. — ENSEÑANZA rápida, práctica, individual. Pídase prospecto. Profesor Villarroel. Casilla 7503. 20-d

"ESCUELA NACIONAL DE MASAJISTAS". —Cursos rápidos, económicos. Clases, una hora diaria. Masaje-médico, belleza científica. Pedicuría especial. Concedénse diplomas autorizados. Facilidades. Profesiones decentes, lucrativas. Cursos también por correspondencia. Pídanse prospectos: Director, Profesor Díaz Gascogne, Estado 250. N-30

CURSOS DE VACACIONES. HUMANIDADES, Comercio, Idiomas. — Instituto Zanelli.

TARTAMUDOS: ENSEÑANZA INdividual y colectiva, dada bajo la vigilancia del Director del Instituto de Sordo-Mudos. Dardignac 193 Casilla 3474. 3016-2-D

CURSO DE VACACIONES, "Instituto San Martín", San Martín 64, Teléfono inglés 213. Sistemas concéntrico y antiguo. Preparatorias y humanidades. Internado, medio pupilaje y externado. 2907-N-30.

ACADEMIA DE CANTO, PROFEsor Miguel Basaure Castro.—Instituto Zanelli.

INGLES: PREPARACION COMpleta garantizada. "The English College, Moneda 1015. Cursos vacaciones. N-30

INGLES EN 2 MESES. ESCRIba "The English Professor", casilla 1250. N-30

HUMANIDADES, PREPARACION de exámenes universitarios, sistema antiguo y concéntrico, profesorado titulado en Instituto Pedagógico, también clases domicilio. Cursos funcionando, individuales colectivos. Numerosos certificados aprobación universitaria. Liceo Sócrates, anexo Instituto Mercantil. Estado 239. Teléfono Inglés 273. Próximo Gath y Chaves. 3230-30-N.

INSTITUTO MERCANTIL, FUNdado el año 1904, el único en Chile en su género, según la estadística oficial. Contabilidad Comercial (Industrial, Bancaria, Agrícola, Salitrera, Ferroviaria, Fiscal, Oro y Billetes, de Sociedades Mutuas, Colectivas, Comanditarias, Anónimas o Participación); Aritmética Comercial, Francés, Alemán, Italiano, Latín o Griego, Taquigrafía, Escritura a máquina, Legislación Civil, Comercial, Geografía y Moral; enséñase por 35 y 20 pesos mensuales, según cursos, todos los ramos. Instituto Mercantil, Estado 239. Teléfono Inglés 273. Próximo Gath y Chaves. 3230-30-N.

MAQUINARIAS

(COMPRA-VENTAS)

TRILLADORAS "CASE" 40" CIlindro alto, equipada, trebol y frejoles, 36" id. Garret y Marshall, vende, Chacabuco 63.

SEGADORAS PARA PASTO LIquida tres, Chacabuco 63.

CAÑERIA GALVANIZADA, 1" 1 1|2" y 2", compra, Chacabuco 63.

DE OCASION SE COMPRA MAquina de escribir usada. O'Higgins 1281. D-1

MUEBLES Y VARIOS

POR VIAJE VENDESE AMOblado salón y gallinas finas. San Isidro 1932. N-30

$ 280 VENDO UN SOFA Y DOS sillones, sin uso. Merced 657. 3239-1-D.

PIANO Y MUEBLES COMPRO urgente por carta. Santiago Concha 1206. 3251-1-O.

OCASION: GRAN VITRINA, GALpón zinc, escritorios, muebles tapizados, extinguidor incendios, realizamos. Prat 103. 3302-N-30

VENDO FAETON VIS A VIS, nuevo toldo estilo Americano. Breack Vagonette, con arneses para 2 caballos, casi nuevos Milord Bardeau, con arnés de tiro sólo, todo flamante. Coupé Americano. Coche usado de 2 ruedas (Buggy) con llantas de goma y con arnés. Gran breack. Carretela especial para campo. Rosas 1836, Carrocería Mario Douzet. 1-D

VENDO OCASION. MESAS, SIllas, mampara, maniquíes, guardarropa. Estado 250, segundo piso. 3313-N-30

SE VENDE UN CATRE DE BRONce de matrimonio, estilo moderno. San Isidro 744. D-2

RIQUISIMO Y ELEGANTE PIAno alemán, gran formato vendo flamante, $ 1,300. Sotomayor 45. Segunda cuadra. N-30

APARADOR TRINCHE, SILLAS cuero, importadas; roperitos, útiles cocina, vendo. Catedral 2380. 3265-N-30

VENDO MENAJE CASA, AMOblado salón maquette, $ 180; rico piano alemán maquinaria bronce, espejo dorado, $ 80; alfombrado centro, $ 50; diez más, desde $ 40; escritorio, estante libros, amoblado comedor, $ 240; sillas, $ 40; ropero espejo, $ 100; peinador, $ 75; baos, plantas, cortinajes, espejos, infinidad muebles antiguos, por cambio de casa. Santo Domingo 2222. 3268-N-30

GRAN PIANO VERTICAL "Erard", armadura metálica vendo perfecto estado, $ 1,200 Salas 222. N 30

OBJETOS PERDIDOS

ANILLO CON CABOUCHON Y 2 brillantes, perdido en el corso de Avenida República, gratificaré a quien lo devuelva a Moneda 2131.

SE RUEGA A LA PERSONA QUE haya encontrado unos retratos en Gálvez, pasado Eleuterio Ramírez, sírvase devolverlos a su dueño. San Diego N.o 311. 2-d

BOLSITA DE MANO PERDIDA carro 12, devolver objeto y libreta a garita Mapocho. Doy dinero. 3301-N-30

GRATIFICACION A QUIEN ENtregue paletó en prueba, olvidado el Sábado en carro San Bernardo. Chacabuco 17. d-1.o

SE RUEGA A QUIEN SE SUBStrajo un terno y otras especies de García Reyes 771, remitir a este domicilio, boleto de agencia por terno y reloj, si los ha empeñado. 3281-D-1.o

SE GRATIFICARA LA ENTREga en Agustinas 2344, de un canastillo de anillo con perla y brillantes perdido Viernes 26, trayecto 21 Mayo a Santo Domingo. 3287-D-2

PROFESIONES E INDUSTRIAS

ZURCIDOS INVISIBLES, RECOmienda su notable zurcidor japonés, especialista único. Sastrería San Diego 228. 26-d

LOS TRAJES QUE VIRA ESTA casa no se conocen; son perfectos. 26-d

SAN DIEGO 228. TRABAJA A satisfacción y honradamente. — Atiende a domicilio. 26-d

NO MANDE VIRAR SU TRAJE sin antes ver los trabajos de San Diego 228. 26-d

TRAJES FINOS, HECHURAS EStilo inglés y americano; cortador extranjero. Precios bajos. San Diego 228. 26-d

SAN DIEGO 228. LA CASA QUE tiene más trabajo en viraduras y transformaciones. 26-d

COMPRO O ARRIENDO CLINIca dental. Dirigirse casilla 3494. D-1

OJALES, FILETES, CALADOS, REcibe "Al 1096", San Pablo esquina Bandera. 6-d

GRAN TALLER DE VACIAR CUchillas de imprenta, de calzado, cepilladoras y cartoneras. Especialidad en navajas, tijeras de sastre, de costura y peluquero, crucetas y rejillas para moler carne, instrumentos de cirujía, etc. Ordenes por teléfono y será inmediatamente atendido. San Diego 1148. Teléfono Inglés 23, Matadero.

AFINACIONES, COMPOSTURAS de pianos, ejecuta técnico europeo. Ordenes: Estado 277, (Zapatería Magallón). 12-D

MATRONA. — RECIBO ENFERmas pensionistas, curaciones internas, secreto profesional; atiendo a cualquiera hora. Rosas 2885. 1957-D-3

AL COMERCIO. TODO TRABAjo de contabilidad, puntualidad, honorarios módicos. —J. V., Casilla 81-D. 2830-D-2

ATENCION! SOMBREROS MOdelos, ventas contado y por mensualidades. Sombrerería Elité. San Diego 264. 3090-D-5

ESPECIALIDAD ZURCIDOS INvisibles. Viro ternos, sobretodos. Atiendo domicilio. Ordenes· Teléfono inglés 5157, Arturo Prat 16. 3155-D-3

CONSULTE JUICIOS CIVILES Y criminales, apelaciones, particiones de bienes, posesiones efectivas, cobranzas difíciles de letras, pagarées, divorcios, etc., al abogado Jaramillo Arteaga, en Compañía 1313, teléfono inglés 3043. Anticipa fondos, según convenio. Consultas gratuitas. 3241-30-N.

ZURCIDOS. INVISIBLES, ESPEcialidad, virar trajes caballeros. Transformaciones, Cóndor 1158. 29-d

VERANEO

EN PAPUDO CASITA RECIEN concluída, amoblada, desagües, calle de por medio Gran Hotel, arrienda. Juan Brito Gaete.— Ligua. n|o.

PAPUDO: ARRIENDASE BUEna casa, toda comodidad. Santo Domingo 733. 3121-4-D

VERANEO EN SAN ANTONIO, el clima ideal, casas y chalets con o sin muebles. Gustavo Méndez, Casilla 56. San Antonio. 2-D.

VALPARAISO. —CASA FAMILIA honorable arriéndase dos piezas, mobiliario nuevo, con pensión, vista calle. Victoria 1160. 3039-30-N

CARTAGENA.— CASA ESQUINA, linda vista, espléndida situación a veinte metros de la playa, arriéndase amoblada hasta 31 Enero. Bulnes 153. N-30

ARRIENDASE COMODA CASA amoblada, 3 meses, Viña, Valparaíso 32. N-30

MUNICIPALIDAD DE ÑUÑOA.— En la Comisaría de Aseo de esta Comuna se encuentran los siguientes animales a disposición de su dueño y encontrados abandonados en la vía pública: una vaca, una ternera y un novillo.— El Tesorero. 4-D

ESPLENDIDA CASA EN BAJOS, muy central, arriendo para los meses de veraneo. Pedir informes por carta a A. T., Valparaíso. Independencia 371. 3269-N-30

EN VALPARAISO, A DOS CUAdras Plaza Victoria, calle Carrera, arriéndase casita bajos, amoblada; canon $ 450. Tratar en ésta. Tarapacá 862. D-2

PROPIEDADES

(COMPRA-VENTAS)

PROPIEDADES EN TODOS LOS barrios, central, de renta, habitación, chalets modernos, Providencia, Ñuñoa, Cisterna, casitas para obreros, quintas vendo de ocasión; no publico listas de casas, recibo órdenes exclusivas de la mejor clientela. Fundos, chacras de todos precios, administraciones, permutas de propiedades, arriendo oficinas comerciales; cités, conventillos ter... en venta. Se practican tasaciones, planos, presupuestos. Jesús 2.o Elguín M., Galería Alessandri 17 A. Entrada por Bandera 242. 30-N

VENDO MI CASA LIRA 154 verla diariamente. Bernardo Gotschlich. 2829-N-30

$ 6.500 VENDESE CASA, LOURdes 151. No se paga ni lo edificado. Santo Domingo 733. 3122-4-N

VENDO DE OCASION 3,000 METros de terreno cerrado, bastante agua; se presta para criadero de aves, árboles, etc. Situación inmejorable frente calle María Auxiliadora. Sólo $ 3,000 al contado. Dirigir cartas: J. C., Santa Isabel 329. 3275-D-1.o

RESIDENCIA CENTRALISIMA, con renta segura $ 10,000 anuales, vendo ocasión, $ 72,000; vale 100 mil. Teatinos 94. 3248-30-N.

SE VENDE EN PROVIDENCIA, Avenida Padre Mariano N.o 144, chalet moderno, con todo confort, consta de dos pisos, quinta totalmente plantada con árboles frutales, lindo jardín con entrada para auto. Tratar: Merced N.o 291. 3161-D-2

$ 18,000 ESPLENDIDA CASA ESquina para industria, facilidades pago o permuto por casa sin deuda. Tratar, Gálvez 269. 3232-1-D.

18,000 VENDO CASA CON PArrón 15 metros frente por 69 de fondo, Avenida Milán 123, Población París. Tratar: Rosas 1742. 2-D

$ 45,000 VENDO EN BASCUÑAN, casa 20 x 60 metros 15 departamentos, $ 75,000 en Blanco Encalada, espléndida casa quinta, Tratar, Carmen 126. 2-d

OCUPACIONES

COCINERA NECESITO, DELIcias 2832. 26-n 30-N

COCINERA SE NECESITA RECOleta 756. 30-n

COCINERA NECESITASE PARA campo. Presentar recomendaciones Martes 30, de 1 a 4. Santo Domingo 1716. 3148-N-30

COCINERA CON RECOMENDAciones necesito, sueldo $ 40. Bulnes 37. 30-N

COCINERA CON RECOMENDAciones, necesita: Moneda 1833. 30-N.

COCINERA COMPETENTE NEcesita familia extranjera; buen sueldo; tratar de 9 a 11 horas. 3309-D-1

COCINERA CON NIÑO GRANDE necesito para quinta; tratar Puente 681. 1-d

COCINERA Y MUCHACHA PARA las piezas necesítase. Rosas 1567. 3315-D-1

COCINERA NECESITO, NIÑAS para las piezas y mesas. Meiggs 72. d-1

COCINERA Y SIRVIENTA DE mano se necesita. Bascuñán N.o 16 N-30

COCINERA COMPETENTE NECEsito, San Alfonso 75. Hotel y Restaurant. Paz n-30

COCINERA BUENA, CON INFORmes, necesito, pago bien, casa extranjera. Delicias 2636. n-30

COCINERA RECOMENDADA recomendada necesito. Almacén La Colmena, Portal Vega Central. 3262-D-1.o

COCINERA Y SIRVIENTE DE mano necesito, con recomendaciones. Huérfanos 1326. 3280-N-30

COCINERA COMPETENTE, REcomendada, necesito. Bulnes 420. 3283-D-1.o

COCINERA COMPETENTE QUE arregle comedor, con recomendaciones serias. Sueldo $ 50 a 60. Huérfanos 2471. 3288-N-30

ALEMAN MECANICO DESEA ocupación de jefe de taller o montador de casa importadora. Buenos certificados. —R. K., Correo Central. N-31

CALDERERO MUY COMPETENte en composturas de calderos se necesita con buenas referencias para el campo, cerca de Santiago. Trabajo todo el año. Inútil presentarse sin comprobantes de capacidad. Dirigirse por escrito a R. C. P., casilla N.o 81-D.

VENDEDORES LEÑA, NECESIto. Compro, vendo botellas vacías. Carmen 761. 2831-D-5

GUARDA ALMACEN PARA TAller mecánico necesítase. Cumming 861. 3086-N-30

TORNEROS MECANICOS NECEsitanse. Cumming 861. 3085-N-30

MAYORDOMO DE COMEDOR se necesita. Calle 21 de Mayo 815. 3081-N-30

PARA CASA DE PENSION NEcesito niña ayudanta de cocina, San Francisco 791. N-30

SEÑORITA CON BUENOS INformes desea ocupación decente en casa honorable. Dirigirse: San Antonio 777. N-30

SE OFRECE SEÑORITA AYUdante oficina, escribe rápidamente máquina; buena letra. Cruz. Correo 3. 1.o-D.

TODA CLASE SERVIDUMBRE, recomendadas, ofrece oficina "La Veloz", Gálvez 253. 30-N

SE NECESITA NIÑO DE 15 años recomendado, verdulería, Amunátegui 73. 30-N

MATRIMONIO SE OFRECE. El mozo, élla modista. Manuel Rodríguez 964. J. R. 30-N

NECESITO PELUQUERO, SAN Pablo 2327. Doy garantías. 1-D

MOZO PARA ESTABLO, NECEsito, que presente buenas recomendaciones. Bellavista 0150. 30-N

NECESITO BUENA CUIDADORA para niños con buenos informes. Avenida Vicuña Mackenna N.o 272, tratar de 2 a 4 P. M. 30-N

REPARTIDOR CON FIANZA NEcesita la Bodega de Vinos de Santa Elena. Estación Santa Elena. 1-D

EMPLEADO MUY COMPETENte para la venta de calzado a mostrador se necesita. San Pablo 2991. 1-D

NECESITO NIÑAS SEPAN HAcer flores, frutas, artificiales. San Diego 211. 3300-30-N

NECESITO NIÑA HASTA DE TREce años, para ayudar quehaceres. Blanco Encalada 2529.

AMA LECHE PARA GUAGUA REcién nacida, necesito urgente. — Huérfanos 987. 1.o-D.

AMA CON LECHE DE SEIS MEses o más, necesito urgente. Población Huemul. Bío-Bío 1370. 1-D

NECESITO PORTERO Y SIRvientas para comedor y piezas. Buenas recomendaciones. Cochrane 104. 3310-D-1

NECESITO CARPINTERO MUEblista, sepa barniz, entienda tapizar. García Reyes 263. 3234-303-N.

MARGINADOR NECESITA IMprenta Artes y Letras, Estado 48. 3236-1-D.

EMPLEADA AGIL, LIMPIA Y con recomendaciones, necesito. Buen sueldo. Huérfanos 2812. 32337-1-D.

NECESITO OFICIALES BARNIzadores para mañana. Castro 267. 3238-1-D.

SE OFRECE UNA PERSONA PAra criar guagua en casa. Dirigirse a O'Higgins 1823. 344330-N.

AMA NECESITO URGENTE, prefiérese con informes, seriedad. Huérfanos 1326. 3279-N-30

SE NECESITAN APLANCHADOras prácticas trajes sastres, ternos y ropas finas de gasa. Tintorería Francia, Alameda esquina 12 de Febrero. 3.05-N-.0

REPARTIDORES: PARA UN trabajo de 5 a 8 de la mañana se necesitan repartidores. Se prefiere personas jóvenes que tengan ocupado el resto del día y deseen aumentar sus entradas. Se paga buen sueldo. Tratar, de 7 a 8 de la noche. Agustinas 1269.

AGRICULTOR, CASADO, CON larga práctica aquí y en Argentina; se ofrece para administrar fundo. Competente también en ganadería y avicultura. M. A., casilla 1684. D-2

EMPLEADA PARA LA MANO, con informes, necesito. Vicuña Mackenna 869. 2-d

MAESTRO TAPICERO NECESIto, Bandera 580. 1-d

NECESITO MUEBLISTAS CON O sin herramientas. Aldunate 880. 30-n

NECESITO OFICIAL CARPINtero entablador. Avenida Manuel Montt 1031. 30-n

MOZO PARA CUIDADO DE ENfermo, aseo piezas, necesítase, recomendado. Bellavista 334, frente Colegio Inmaculada Concepción. 30-n

NIÑA RECOMENDADA PARA LA mano, necesítase. Bellavista 438. 1-d

ESPAÑOL SOLTERO PARA CAballerizo necesito, Serrano 601. Panadería. 3311-D-1

NIÑA PARA APRENDIZA PULIdora, necesito. Compañía 1832. 1-d

NECESITO NIÑO DE 18 A 20 años para vendedor en mi negocio de papelería. Compañía 1057. buenas recomendaciones. — César Frigerio. 30-n

NECESITO MUCHACHA AGIL, cuidar una guagua. San Francisco 346. 1-d

NECESITO NIÑA JOVEN, SEPA cocinar, muy limpia. San Francisco 346. 1-d

SEÑORITA DE BUENA PREsencia, espíritu comercial y referencias de primera clase se necesita urgente en casa extranjera. Darán razón en Eyzaguirre 648. De 10 a 12 A. M. D-1.o

NECESITO TORNERO MECAnico. Serrano 697. N-30

SIRVIENTA SE NECESITA PAra matrimonio solo. Calle García Reyes N.o 567. D-1.o

JOVEN CON PRACTICA EN oficina desea ocuparse, con buenas recomendaciones. Dirigirse: Delicias 2832. D-2

NECESITO CHAUFFEUR PARA Ford de arriendo. Lira N. 889. D-1

2 CARPINTEROS DE BANCO necesito. Maestranza de Pirque. D-1.o

NECESITO EMPLEADO PARA almacén de abarrotes, con muy buenas recomendaciones. Agustinas 1907. D-1.o

PRENSISTAS DE PEDAL COMpetentes, con recomendaciones, necesita. La Ilustración. Moneda 873 30-n

NIÑO DE 14 AÑOS O MAS, PARA el aseo, necesito. Buenas recomendaciones. Monjitas 759. 1-d

SE NECESITA UN NIÑO PARA los mandados. Monjitas 867. 30-d

SE NECESITA UN MAESTRO herrador, Castro 422. 1.o d.

BUEN TIPOGRAFO NECESITASE en Rancagua. Dirigirse hoy Palace Hotel. Delicias 2860, pieza 25. 30-n

ENCUADERNADOR COMPETENte necesítamos, en Rancagua. Dirigirse, hoy Hotel Delicias 2860 pieza 25. n-30

REPARTIDOR DE LECHE, CON carretela y clientela necesito. Nataniel 274. 1.o-d

SE NECESITA NIÑERA PARA EL campo que sepa coser. Tratar Agustinas 879. 3304-N-30

COMPOSTURERA, VESTONERAS necesítanse. Vicuña Mackenna N.o 1080. 3303-N-30

EMPLEADA PARA EL SERVIcio de casa. Buen sueldo. San Francisco 697. D-2

SEÑORA EXTRANJERA DESEA acompañar familia a Europa. Carmen 1349. D-1

BUENA COMPOSTURERA, NEcesita: Sastrería Poblete. San Diego 1356. D-4

ESTUDIANTE DE FARMACIA desea practicar en Botica, prefiere centrales. Dirigirse. M. R. Correo N.o 2. d-1.o

NECESITO UNA NIÑA PARA POco servicio. Toesca 2438. d-1.o

EN EL PICADERO DE LA EScuela Militar se necesita un buen escribiente que haya hecho el servicio militar y con buenas recomendaciones de competencia. 3290-D-2

SEÑORITAS Y JOVENES QUE deseen ingresar a sociedad para hacer películas nacionales y dedicarse a "artistas", de cinematógrafo. Los registros están próximas a cerrarse. De 10 A. M. a 7 P. M. Herrera 538. n-30

MAESTRO MAQUINISTA PARA fábrica de puertas necesito, de no ser muy competente, inútil presentarse. Erasmo Escala 2967. n-30

BRONCEROS, FUNDIDORES, pulidores necesita Fundición Negri. Morandé 678. 3263-N-30

NECESITO ZAPATERO COMposturero. Recoleta 438. 3292-N-30

EMPLEADA PARA LA COCINA necesita matrimonio solo. Tarapacá 858. 3267-D-1.o

SE OFRECE CHAUFFEUR ACtualmente ocupado, carnet, toda marca, recomendaciones. Eduardo Matte 1792. Casa 33. 3270-D-3

SE OFRECE UN JOVEN PARA cualquiera ocupación. Eduardo Matte 1792. Casa 23. 3271-D-3

NECESITO VENDEDORES AMbos sexos. Bandera 682, oficina 8. —Luis Espíndola. 3273-N-30

IMPRESOR DE TARJETAS NEcesita Litografía Germánica. Compañía 1859. 3274-N-30

NURSERY-GOVERNESS NECEsito para cuidar niños en el campo. Casilla 967. 3276-D-2

NIÑO PARA MOZO BOTICA, CON recomendaciones, necesito. San Pablo 1097. 3286-D-1.o

CABALLERIZO NECESITO, POco trabajo. Brasil 896. 3289-N-30

REMATES

REMATE ALMACEN, GALVEZ esquina Eleuterio Ramírez, Jueves 2 P. M. Hay: abarrotes, loza, cristalería, balanza Hower, molinillo número 9, varias vidrieras, sifones, damajuanas, botellas vacías, cajones té, fideos, lentejas, barriles, dos lindos catres bronce, alfombra, varias alhajas de oro, cuadros, mesas, sillas. Mañana más detalles. Julio A. Vargas, martillero. Ordenes: Cochrane 1281. N-30

PROPUESTAS

DIRECCION DE OBRAS PUBLIcas.—Postérganse hasta el seis de Diciembre próximo la fecha de apertura de las propuestas públicas pedidas para los trabajos de terminación de la sección Internado del Liceo de Hombres de Talca.—Santiago, 23 de Noviembre de 1920.—El Secretario General. 3-D.

MINISTERIO DE GUERRA .— Se piden propuestas públicas para la provisión de 12,000 quintales métricos de pasto de segundo corte para la alimentación del ganado de las guarniciones de Iquique y Antofagasta. El pasto será entregado en fardos de prensa inglesa o de ensaque y puesto en carros del ferrocarril en las estaciones donde se ofrezca o a bordo en Valparaíso o puesto a bordo en Huasco. Bases, en el Departamento Administrativo del Ministerio de Guerra. Las propuestas se abrirán en la oficina del Jefe del citado Departamento el día 30 del presente mes a las 3 P. M.—Santiago, 17 de Noviembre de 1920.—El Jefe del Departamento Administrativo. n-30

PROPUESTAS. — SOCIEDAD Unión Comercial.—Se piden propuestas para la explotación de los servicios de cantina y anexos. Las bases se pueden ver en la Secretaría, de 10 a 12 de la mañana y de 6 a 8 de la tarde. El Directorio se reserva el derecho de aceptar la que le convenga o rechazarlas todas.—Santiago, 27 de Noviembre de 1920.—El Secretario. 2997-4-D.

DIRECCION DE OBRAS PUBLIcas. — Pídense propuestas públicas para la construcción del puente sobre el río Claro en la Cordillera de Talca, las que se abrirán el 14 de Diciembre, a las 3 P. M.
Bases y antecedentes pueden consultarse en la Inspección de Puentes y Caminos, donde se abrirán las propuestas. — Santiago, Noviembre 26 de 1920. — El Secretario General. 7-D.

DIRECCION DE OBRAS PUBLIcas.— Postérgase para el 4 de Noviembre las propuestas públicas para el reforzamiento de la fundación del Malecón de Taltal. — Santiago, 23 de Octubre de 1920.— El secretario general. 31-N

DIRECCION DE OBRAS PUBLIcas. — Pídense nuevamente propuestas públicas para los trabajos de terminación y obras nuevas en el edificio del Liceo de Hombres de Lebu, las que se abrirán el 7 de Diciembre próximo, a las 3 P. M., en la Inspección de Arquitectura, donde pueden consultarse los antecedentes. Santiago, 25 de Noviembre de 1920. — El Secretario General. D-7

PRESTAMOS DE DINERO

MORENO, FRITZ y CIA., PRESTAMOS hipotecarios. Descuentos letras. Préstamos con fianza, tramitaciones con Fisco, Municipalidades. Encargos de provincias, comisiones en general. Moreno, Fritz y Cía., Bandera 154, tercer piso, Casilla 3360. n-30

DINERO PARA OPERACION rápida, suspender embargos, anticipos de fondos para gastos judiciales, etc., facilitan Moreno, Fritz Bandera 154. n-30

DINERO HAY LISTO PARA COlocar en partidas desde $ 2,000 a $ 60,000 en primeras y segundas hipotecas. Negocios rápidos.—Ramón Guzmán, Huérfanos 1250. 30-N.

JUDICIALES

POR DECRETO DE FECHA 25 DEL corriente, del señor Juez Letrado don Fernando Santa María, han sido declarados en quiebra los comerciantes de esta plaza don Onofre, don Juan, don Miguel y don Manuel Aguiló. Puente 571. Se ha nombrado síndico provisional a don Carlos Valck y se ha señalado para la primera junta de acreedores, el 27 del entrante, a las 3 P. M.— El secretario. D.

ESTRACTO. — POR ESCRITURA otorgada hoy, ante mí, los señores Alfredo Dieguez y Antonio Rodríguez, formaron sociedad comercial para trabajar en negocio de panadería y anexos. La razón social es: "Dieguez y Rodríguez", que podrán usar ambos como administradores. El capital es $ 43,000.00, aportados por mitad y en dinero. La sociedad durará seis años, y tendrá su domicilio en esta ciudad.—Santiago, Noviembre 11 de 1920.—Luis Cousiño T., notario. 1730—N—31

EXTRACTO. — POR ESCRITURA otorgada hoy ante mí, ls señores Saturnino Suárez, José Guevara y Alberto Zegers, disolvieron la sociedad "Suárez y Compañía", que formaron ante mí el 5 de Junio de 1920. Don Saturnino Suárez queda a cargo del activo y pasivo.—Santiago, Noviembre 8 de 1920.—Luis Cousiño T., Notario D—2

EXTRACTO. — POR ESCRITURA otorgada hoy ante mí, los señores Antonino Pascual, Antonio Martin y Juan Pascual, formaron sociedad para trabajar en mueblería, compraventa de mercaderías e importación. La razón social es "Pascual e Hijo y Martin", que usarán únicamente los señores Antonino Pascual y Antonio Martin, como administradores. El capital es $ 162,000.00, aportados en dinero, mercadería, instalaciones y créditos: $ 80.0000.00, por don Antonino Pascual; $ 62,000.00, por don Antonio Martin, y $ 20,000.00, por don Juan Pascual. La sociedad durará cuatro años, y tendrá su domicilio en esta ciudad.—Santiago, Noviembre 20 de 1920.—Luis Cousiño T., Notario. D—2

EXTRACTO. — POR ESCRITURA otorgada hoy ante mí, los señores Osvaldo Bustos y Teodoro Goetz formaron sociedad para explotar la industria de Molino de Harinas, compra de trigos, ventas de harinas y demás productos. La razón social es "Osvaldo Bustos y Compañía", que usarán ambos como administradores. El capital es $ 60,000.00, aportados por el señor Bustos en dinero e instalaciones. El señor Goetz es socio industrial, aporta su trabajo personal. La sociedad durará tres años, y tendrá su domicilio en esta ciudad.—Santiago, Noviembre 23 de 1920.—Luis Cousiño T., Notario. 3088—D—2

REMATE JUDICIAL.— EL 9 DE Diciembre, a las 3 P. M., ante el señor Juez del Primer Juzgado Civil, se rematarán los sitios N.os. 12 y 13 de la Población "El Carmelo" (Avenida Milán 381), por el mínimum de $ 6,000 al contado. Bases: Juicio Vergara con Montenegro.— El secretario.

REMATE.— EL 21 DE DICIEMBRE de 1920, a las 3 P. M., en el 4.o Juzgado, se rematará por el mínimo de $ 9,954.60, la casa y sitio ubicados en la calle Camino de Melipilla, esquina nororiente con la de San José. Bases y antecedentes, Juzgado dicho; juicio Silva con Droguett. D-3

REMATE.— POR ACUERDO DE los herederos de doña Amelia Retamales viuda de Montauban, el día 23 de Diciembre próximo, en la Notaría de don Manuel Gaete, Huérfanos 1242, a las 4 P. M., se rematará, ante el árbitro don Timoleón Anguita, en un sólo lote, las propiedades de la calle Huérfanos número 2763 y Libertad 335. Mínimum: $ 35,000. Precio que se pagará reconocimiento una deuda hipotecaria ascendente a $ 20,872.60 y saldo $ 7,000 al contado, resto a seis meses. Antecedentes en el escritorio del árbitro señor Anguita. Bandera 323. 20-D.

INVENTARIO SOLEMNE.— EL 9 de Diciembre, a las 5 P. M., en Vergara 471, procederé a la facción de inventario solemne de los bienes dejados por don Agustín L. Torres.— José A. Alfonso. D-5

INVENTARIO. — POR DECRETO del 1.er Juzgado Civil, se procederá el once de Diciembre próximo, a las 3 P. M., por el Receptor señor García Vidaurre, en calle Mapocho 2301, al inventario solemne de los bienes dejados por doña Rosario Jerez v. de Droguett. 3061-D-10.

INVENTARIO SOLEMNE.— COMpromisario, abogado Celis Maturana, Morandé 452, ante actuario don Eduardo Guzmán, procederá 16 Diciembre próximo, 4 y media P. M., a la facción inventario de los bienes quedados fallecimiento Abelardo Carmona y Carmen Suárez.— Actuario. D-2

INVENTARIO. — POR RESOLUción de fecha nueve del presente, del señor Juez Compromisario, que conoce de la liquidación de la sociedad conyugal que existía entre don José Morera y doña Sofía Galligo de Morera, practicaré el inventario solemne de los bienes de dicha sociedad, el dos de Diciembre próximo, a las cuatro P. M., en mi oficina, Bandera 345.— Se cita a los interesados.—F. Errázuriz Tagle, Actuario. 1.o-D

INVENTARIO.—SE HA FIJADO EL 6 de Diciembre próximo, a las 4 P. M., en mi oficina, para la facción del inventario solemne y tasación de los bienes de los menores doña Aída y don Enrique Dellacasa.—Santiago, 20 de Noviembre de 1920.—E. Guzmán, secretario del 3.er Juzgado. 3-D

POSESION EFECTIVA.—A DOÑA María Bénard, a don Tulio, doña Adriana, don Alfredo y don Raúl Meneses Bénard, se les ha concedido la posesión efectiva de la herencia testada de don Ramón Meneses, por auto de 16 del actual del juez señor Fuenzalida, secretaría del señor Guzmán.—Noviembre 2 de 1920. N—30

POSESION EFECTIVA.— A DON Arturo y don Ramón Portales Riesco (Bandera 46) se les ha concedido la posesión efectiva de la herencia de su hermano don Vicente Portales Riesco, por auto de 22 del actual del señor Juez Letrado don A. Fuenzalida, secretaría del señor Guzmán.—Noviembre 25 de 1920. 3-D.

POSESION EFECTIVA.— A DON Raimundo Ordenes (Carnot 320) se le ha concedido la posesión efectiva de la herencia de doña Juana Acevedo Zúñiga, por auto de 18 del actual del señor Juez Letrado don A. Fuenzalida, secretaría del señor Darrigrandi.—Noviembre 25 de 1920. 3-D.

POSESION EFECTIVA.— A DON Guillermo, don Hernán, don Luis, don Gustavo y don Mario Ciudad Berríos y a don Guillermo Ciudad Rojas (Sargento Aldea 1610) se les ha concedido la posesión efectiva de la herencia de doña Camila del Carmen Berríos Galarce, por auto de 23 del actual del señor Juez Letrado don Fernando Santa María, secretaría del señor Alfonso.—Noviembre 25 de 1920. 3-D.

POSESION EFECTIVA.— A DON Pedro, doña Matilde, doña Berta, doña Sofía, don Juan, don Valentín y don Gerardo Yougerius Miltenberg (Colina) se les ha concedido la posesión efectiva de la herencia de don Juan Antonio Yougerius, sin perjuicio de la porción conyugal que corresponde a doña Gerarda Miltenberg v. de Yougerius, por auto de 22 del actual del señor Juez Letrado don Isaac Givovich, secretaría del señor Lira.—Noviembre 24 de 1920. 3-D.

POSESION EFECTIVA.— A DOÑA María de la Paz Castillo y a su hija doña Laura Gallegos Castillo (Edison 4625) se les ha concedido la posesión efectiva de la herencia de don Samuel Gallegos Pozo, por auto de 15 del actual del señor Juez Letrado don A. Fuenzalida, secretaría del señor Darrigrandi.—Noviembre 23 de 1920.

POSESION EFECTIVA.— A DON Armando y don Erasmo ... (Jofré 337) se les ha concedido la posesión efectiva de la herencia de don Francisco Fuentes Labbé, por auto de 16 del actual del señor Juez Letrado don A. Fuenzalida, secretaría del señor Guzmán.—Noviembre 23 de 1920.

POSESION EFECTIVA.— A DOÑA Ana Córdova, Esperanza 68, se le ha concedido la posesión efectiva de la herencia de doña Aurora Saavedra Belmar, por auto 29 del actual del señor Juez Letrado don Fernando Santa María. Secretario, señor A. Alfonso.— Noviembre ... 1920.

POSESION EFECTIVA.— A DOÑA Benicia González v. de Rojas, a don Francisco, don Calixto, doña ... y doña Vitalia Rojas González (...ma 1622) se les ha concedido la posesión efectiva de la herencia de don Manuel Rojas, por auto de ayer del señor Juez Letrado don Fernando Santa María, secretaría del señor Alfonso.—Noviembre ... 1920.

POSESION EFECTIVA.— A DOÑA Hortensia Moris Leiva v. de Cuéllar y a sus hijos don René ... y doña María Graciela Cuéllar Moris (Morandé 291) se les ha concedido la posesión efectiva de la herencia de don Enrique Cuéllar Valenzuela, por auto de 11 del actual del señor Juez Letrado don A. Fuenzalida, secretaría del señor Guzmán.—Noviembre 23 de 1920.

POSESION EFECTIVA.— A DON Manuel Carvacho Carrazola (Carmen 1785) se le ha concedido la posesión efectiva de la herencia de doña Sofía Carrazola v. de Carvacho por auto de 8 de Marzo del presente año del señor Juez Letrado don Felipe S. Urzúa, secretaría del señor Darrigrandi.—Noviembre ... 1920.

POSESION EFECTIVA.— A DON Eduardo, don Anselmo, don ..., don Gustavo, doña Adela, doña ...ría, doña Lucía, don Teodoro, don Enrique, doña Raquel y don ... Blanlot Reissig (Agustinas ...) se les ha concedido la posesión efectiva de la herencia de don Anselmo Blanlot Holley, por auto de ... del actual del señor Juez del ... Juzgado, secretaría del señor Darrigrandi.—Noviembre 23 de 1920.

POSESION EFECTIVA.— A DOÑA Ofelia Moreira de Burgos (Bandera 152) se le ha concedido la posesión efectiva de la herencia de doña Adelaida Sepúlveda Velasco, por auto de 8 de Setiembre de 1919 del señor Juez Letrado don Isaac Givovich, secretaría del señor Lira.—Noviembre 23 de 1920.

POSESION EFECTIVA.— A DON Jacinto Roberto, don Alberto Alfredo, doña Albina de las Mercedes y don Arturo Fuentes Rabe (Santa Rosa 866) se les ha concedido la posesión efectiva de la herencia de don Exequiel Fuentes Villarroel, por auto de esta fecha del señor Letrado don Fernando Santa María, secretaría del señor Alfonso.—Noviembre 23 de 1920.

POSESION EFECTIVA.— A DON José Manuel Cornejo se le ha concedido la posesión efectiva de los bienes de doña Rosa González Madariaga, por auto del 26 de Octubre último del señor Juez Letrado don Fillidor Rodríguez, secretaría del señor Covarrubias. 3-D

POSESION EFECTIVA.— A DOÑA Mercedes Castillo Ahumada v. de Espinosa a don Ramón, don Melquíades y don Domingo Espinosa (Domínica 446) se les ha concedido la posesión efectiva de la herencia de don Manuel Espinosa Jara, por auto de 16 de Octubre último del señor Juez Letrado don A. Fuenzalida, secretaría del señor Guzmán.—Noviembre 22 de 1920. 3-D

POSESION EFECTIVA.— A DOÑA Vicenta Gilabert v. de Fuster, doña Vicenta María Fuster Gilabert y doña María Mercedes Fuster de Navarrete (San Diego 1635) se les ha concedido la posesión efectiva de la herencia de don Melchor Fuster, por auto de 29 de Diciembre último del señor Juez Letrado don H. Salas Ibáñez, secretaría del señor Darrigrandi.—Noviembre 22 de 1920. 3-D

POSESION EFECTIVA.— A DON Ramón Herrera Manterola, doña Berta Filomena Herrera de Guerrero, doña María Mercedes Aurelina, doña Blanca Deidamia y don Ramón Andrés Herrera Godoy (Juárez 675) se les ha concedido la posesión efectiva de la herencia de doña Deidamia Godoy de Herrera, por auto de 16 del actual del señor Juez Letrado don A. Fuenzalida, secretaría del señor Darrigrandi.— Noviembre 20 de 1920. 3-D

POSESION EFECTIVA.— A DON Vicente, don Alejandro, doña Sabina y doña Virginia Alvarez Román (Arturo Prat 1795) se les ha concedido la posesión efectiva de la herencia de doña María de los Santos Román, por auto de 15 del actual del señor Juez Letrado don Isaac Givovich, secretaría del señor Lira.—Noviembre 19 de 1920. 3-D

POSESION EFECTIVA.— A DOÑA Ester Riveros v. de Urrutia y a su hija doña Elsa Urrutia Riveros (Av. Irarrázaval 3615) se les ha concedido la posesión efectiva de la herencia de don Ramón Urrutia Valdés, por auto de 17 del actual del señor Juez Letrado don A. Fuenzalida, secretaría del señor Guzmán.—Noviembre 20 de 1920. 2-D

POSESION EFECTIVA.— A DOÑA Pastorisa Contreras v. de Aravena (Santa Victoria 334) se le ha concedido la posesión efectiva de la herencia de su marido don Anselmo Aravena Zamorano, por auto de ... de Octubre último del señor Juez Letrado don Isaac Givovich, secretaría del señor Lira.— Noviembre 19 de 1920.

BOMBAS

2.a CIA. DE BOMBEROS, "ESMERALDA". — Cito a la Compañía a Academia teórica y práctica para el Jueves 2 de Diciembre, a las 9 3|4 P. M. Uniforme de trabajo. —El Ayudante.

8.a CIA. DE BOMBEROS. — Cito a la Compañía a Academia de ejercicio para el Jueves 2 de Diciembre, a las 9.15 y 9.30 P. M. respectivamente. Uniforme de trabajo. Asistencia muy recomendada.

9.a CIA. DE BOMBEROS.— Cito a la Compañía a academia de ejercicio, para el Miércoles 1.o de Diciembre a las 9.30 P. M., con uniforme de trabajo.— ... en el cuartel. —El secretario.

11.a CIA. DI POMPIERI.— POMPA Italia.— D'ordine superiore chiamo la compagnia ad accademia generale per Giovedì 2 Dicembre alle ore 21. Reunione in quartiere. Uniforme di lavoro. L'Aiutante.

12.a COMPAÑIA DE BOMBEROS —Chile Excelsior. — Academia general y ejercicio de Compañía para el Martes 30 del presente y Jueves 1.o de Diciembre, a las ... y media P. M.—Uniforme de trabajo.—Academia de auxiliares ... revista de uniforme para el Martes 30 del presente, a las 9½ P. M.—El teniente 2.o