EDICION DE 22 PAGINAS
AGENCIAS EN EL EXTERIOR:
NUEVA YORK: 141, BROADWAY
LONDRES: 4 & 5, COPTHALL COURT
AGENCIAS EN TODAS LAS PROVINCIAS

LA NACION

PRECIO: 20 CENTAVOS
NUMERO ATRASADO: 40 CENTAVOS
SUSCRICIONES:
Por un año: $ 50.00 - Por seis meses: $ 26.00
Por 3 meses: $ 14.00 - Por 1 año exterior: $ 110.00

AÑO IV. Santiago de Chile, Jueves 2 de Diciembre de 1920 Núm. 1,419

El Palacio das Necessidades

Entre los edificios públicos de Lisboa figura el **Palacio das Necessidades**, residencia, hasta hace poco, de los Reyes de Portugal. La historia no da cuenta del origen de este nombre que se presta a tan lamentables confusiones. —Montesrano. (Geografía de Europa).

Es deber de todo Gobierno velar porque las necesidades públicas sean satisfechas. Entre estas merecen una atención especial aquellas necesidades de orden impostergable e intransferible.

Nuestra Ilustre Municipalidad lo ha comprendido así al conceder toda clase de facilidades y garantías a los necesitados transeúntes.

Para ellos instaló los **kioskos**, de la Alameda. Para ellos suprimió el alumbrado de todos los paseos. Para ellos dejó en la edificación de cada cuadra rincones misteriosos...

Pero todo esto no era, ni con mucho, suficiente. Anunciada la visita de Su Alteza el Infante de Baviera y demás embajadores a las fiestas del Cuarto Centenario del Estrecho, la Municipalidad creyó justo y oportuno establecer un servicio higiénico que pudiese recordar los cabinets de la Puerta del Sol en Madrid.

Los municipales consultaron libros, revistas y catálogos. Estudiaron muchos días y pasaron en vela muchas noches. No se descuidó ni la teoría ni la práctica. Al trabajo de laboratorio siguieron las esperiencias en el terreno.

Finalmente, después de mucho discurrir, los ediles resolvieron la construcción de un **cabinet** subterráneo en plena Plaza de Armas. Como sitio conveniente fué escogido un costado del paseo, a medio camino entre el Correo y el Portal Fernández Concha.

Según parece, se trata de un servicio moderno y confortable, absolutamente inodoro, esmeradamente higiénico, delicadamente servido... un verdadero Palacio das Necessidades.

Orgullosos los municipales con su idea han creido necesario inaugurar solemnemente el "**cabinet**".

Se nombró una comisión de festejos y, según me dicen, esta ha creído natural proponer que el programa de fiestas del día de la inauguración se inicie con un suculento banquete.

César Carcabet

ENTRE AMIGOS

—¿TU CREES POSIBLE QUE A UNA PERSONA LE ENCANEZCA EL PELO EN UNA NOCHE?
—¿QUE DE RARO TIENE? ¡MI MUJER SE VOLVIO RUBIA EN MENOS DE UNA HORA!

"National" Gasoline
Tenemos lista para entrega esta famosa Nafta, con la cual se obtiene el máximum de rendimiento y eficiencia en los motores.
L. MATTE & Co.
HUERFANOS 1039 :-: TELEFONO INGLES 127

CORREAS
De pelo camello.
De balata cosida.
De lona cosida.
De suela.
De suela, con lona, combinadas.
En todas dimensiones, ofrece:
FUNDICION LIBERTAD
LIBERTAD 53 - 58

LO MAS MODERNO — EXACTITUD ABSOLUTA
VULCAIN
Reloj Pulsera de Moda

Gran Realizacion
de Muebles
Por liquidación de Sociedad y reforma del local, se vende toda la mercadería con 30 por ciento de rebaja.
Visite nuestra casa y se convencerá que le conviene aprovechar esta verdadera realización.
Mueblería "El Carmen"
SAN DIEGO 39

Los misterios de un barrio chino

Lo que pasa en un barrio de la Metrópoli inglesa.—Fumadores de opio y casas de juego.—Atracción que los orientales ejercen sobre algunas muchachas londinenses.

Un juez, cuyo nombre no hace el caso se horroriza de lo que él llama "suicidio moral y físico" — que, hablando con más propiedad, debiera nombrar suicidio amarillo — de algunas muchachas inglesas. Aún así, la definición resulta imprecisa, pues es dudoso que los suicidas, en este caso, consideren el suicidio como tal, y sí más bien como un hecho agradable.

En Londres, por existir de todo, hay un barrio chino, llamado Chinatown o Ciudad China. Está enclavado en el Este de la metrópoli, donde buscan refugio todas las miserias, todos los vicios y todas las decadencias. En el Este londinense existen los barrios más sugestivos para un observador de la naturaleza humana; allí han plantado sus tiendas, mercados, oficinas y cementerios los judíos pobres; su territorio y vivienda los italianos indigentes emigrados — la Pequeña Italia —; los vendedores ambulantes harapientos, los mendigos, los ex-presidarios, la gente maleante; los indios, los egipcios, hombres de color, hombres de todas las latitudes planetarias que el azar, la persecución de la justicia o la aventura depositó en los muelles londinenses como fardos con piernas, brazos y estómago. Un paseo en el automóvil, que substituye en el interior de Londres ventajosamente al tranvía, por las principales vías del Este, más que crispación de nervios, produce encogimiento del epigastrio. La basura humana, la sordidez, la promiscuidad imperan en sus callejuelas, y no tienen nada de comparable a lo que se ve en andanzas por tierras extrañas. Muchas familias no cuentan sino con una habitación para diez o más personas, cuchitril inmundo de carne humana, india, judía, italiana, china o sajona.

Dejemos la descripción del Oriente londinense, necesaria para que el lector comprenda mejor la miseria moral, la desviación que tanto ha escandalizado al bueno y dogmático juez. Dos chinitos han comparecido ante el tribunal de ese juez, acusados por un "detective" como responsables de las escenas de que es teatro un "restaurant chino". Uno de los chinitos es propietario del establecimiento, y se lava las manos de lo que en él sucede; el otro es encargado, y no puede lavarse sus amarillas manos. El "detectivo" refiere que él y un periodista han visto en el "restaurant" hasta 30 parejas, formadas por hombres de color y muchachas inglesas, menores de veinte años algunas, bebiendo, bailando y fumando opio, pipa tras pipa.

Antes de la guerra, ninguna mujer inglesa se hubiera atrevido a mostrarse en público con hombres de color, cosa que ahora parece natural en ciertos barrios. Un inspector de policía, poco sociólogo sin duda, explica la atracción que los celestiales ejercen sobre las muchachas blancas. "Las hipnotizan" dice. Y la prensa, bajo grandes títulos, tomándolo en serio, escribe: "Muchachas inglesas hipnotizadas por los chinos".

El juez por su parte añade:

—Las muchachas blancas son más culpables que los hombres de color, pues éstos las respetan más que ellas a sí mismas. El asunto tiene ramificaciones en algunos barrios elegantes, sobre todo con los fumaderos de opio y el juego de "puck-a-pu". Madres e hijas juegan a escondidas de sus maridos y de sus padres hasta que ellos caen también en las casas de juego y se encuentran allí con sus mujeres.

El vicario de San Peter's, demarcación del barrio chino, declara:

—Son muchos los que conocen los ilícitos tratos de los chinos y sus relaciones en los barrios del Oeste de la metrópoli. Frecuentemente llegan agentes de los chinos en automóvil, que regresan conduciendo cantidades de opio y pipas orientales. Las mujeres fascinadas por los chinos pertenecen a diversas clases sociales. Mujeres de apariencia respetable están casadas legalmente con ellos y son madres de sus hijos.

Hasta una docena de chinos han sido deportados. Entre los emigrados chinos no existe mayor mal que la deportación, y están irritadísimos. No se consideran culpables de que, por el contrario, la fraternidad de razas, irrealizable y utópica hasta hoy, reine en el Este de Londres, y hiera una de las fibras más delicadas del orgullo británico que, justo es decirlo, se ha sublevado. Más de 1,000 chinitos dícese que han transmigrado de los puertos ingleses en dirección continental a consecuencia de esa fraternidad rechazada por el sentimiento moral de los ingleses.

CAMBA EN LONDRES

El concepto inglés de la inteligencia

Hay quien opina que los ingleses no son extraordinariamente inteligentes. Yo creo que es que no quieren serlo. Al inglés tradicional, la inteligencia le parece, en el fondo, una cosa así como para estafadores, para artistas, para revolucionarios o para italianos; una cosa, en fin, para gentes de cabellera revuelta y de vida irregular; pero no para personas de posición, y, mucho menos, para el tenedor de libros que aspira a obtener un puesto en la City. Toda la educación inglesa a mí me da la idea de un esfuerzo tenaz para anular en el hombre la inteligencia a medida que ésta va manifestándose. En los mejores colegios y en las mejores Universidades inglesas, por cada ejercicio intelectual, se hacen veinte ejercicios físicos. Los alumnos aprenden a jugar al **cricket**, a remar, a nadar y a pescar truchas; pero a pescar truchas de un modo caballeresco, sin hacerles ninguna incorrección como se la harían, seguramente, esos bárbaros alemanes. Y, en fuerza de tratar caballerescamente a las truchas, es como los ingleses llegan a tratar caballerescamente a los hombres. **Sport... Fair play**, o juego limpio...

Yo decía recientemente que el sport es lo que mantiene a este pueblo en una infancia perpetua. Infancia corporal e infancia intelectual. Los ingleses no quieren ser excesivamente inteligentes, y quizá hagan bien. ¿Por qué se le han de supeditar a la inteligencia todas las otras cualidades humanas? ¿Por qué hemos de cultivar con más cuidado nuestro cerebro que nuestros bíceps? Un hombre bueno ¿no es, quizá, preferible a un hombre de gran talento?...

Esto dicen los ingleses, y si usted les propone que supriman las escuelas y que proclamen el analfabetismo le contestarán indignados que no, que es preciso que las gentes sepan leer para que estudien la historia de Inglaterra y aprendan que éste es el país mejor del mundo, que sus leyes deben ser acatadas por todos y que nadie debe faltar al respeto que merece su aristocracia... Y entonces, usted comenzará a comprender cómo el analfabetismo puede ser una de las más altas cualidades intelectuales.

JULIO CAMBA.

Hay que tener precauciones

—ESTE VESTIDO QUE LE VOY A REGALAR, MARIA, CONVIENE QUE LO REFORME ANTES DE USARLO.
—SI, SEÑORA. DE OTRO MODO PODRIAN CONFUNDIRME CON USTED.

En busca del hombre mono

Importante expedición científica al Asia.—¿Se encontrará el "missing-link"?

Una expedición científica al Asia, considerada la más importante de los últimos tiempos, ha sido organizada bajo los auspicios del Museo Norteamericano de Historia Natural, la American Asiatic Society y el "Asia Magazine", con el fin de estudiar los origen de la raza humana.

La expedición, que dispone de fondos ascendentes a 250,00 dólares reunidos por las instituciones nombradas y erogaciones particulares, será dirigida por Roy Chapman Andrews, del Museo de Historia Natural, y estará formada tanto de profesores y hombres de ciencias como de cazadores y cowboys. Proyecta partir el próximo mes de Febrero y permanecer en Asia por un período de cinco años.

La principal finalidad que se persigue es hallar el eslabón entre el hombre y el mono, cuya existencia teórica se considera probada, pero respecto del cual no ha podido hasta ahora hallarse ningún indicio efectivo. En 1891 un cirujano del Ejército holandés, excavando en Java Central en busca de fósiles, encontró un pedazo de cráneo, dos molares y una tibia, que no pudieron ser clasificados entre las especies humanas conocidas, ni entre los animales, teniendo en cambio características originales. Ha quedado desde entonces la presunción de que estos restos pertenezcan a un tipo prehumano, semejante al animal, que habría existido aproximadamente hace 500 mil años. Con excepción de este espécimen de Java, todos los fósiles humanos se han encontrado en la Europa Continental o en Inglaterra, pero los principales hombres de ciencia de nuestros días creen que el Asia ha sido la cuna de la raza humana, y que de la Gran Meseta Central del Asia es de donde nos llegará alguna luz sobre el origen del hombre.

Además de esta finalidad, la expedición lleva el propósito de reunir una colección completa de Historia Natural del Asia y traer vivos al Jardín Zoológico de Nueva York, los raros ejemplares cuya existencia se conoce, pero que no han podido hasta hoy ser capturados, tales como los antílopes, que corren 60 millas por hora, los tigres blancos de Bangala, los gigantescos pandas y el legítimo "Vellocino de Oro", como se califica a un animal conocido con el nombre de takin dorado, que no se encuentra en ninguna colección del mundo.

Pekin va a ser la base de las operaciones de la expedición. Durante el primer año se llevarán a cabo estudios de Paleontología y de Zoología en el Oeste de la China. Durante el segundo las investigaciones se extenderán a Mongolia y participarán en ellas geólogos prominentes. En el curso del tercer, cuarto y quinto años, arqueólogos, antropologistas, zoólogos y paleontólogos trabajarán conjuntamente en diversos puntos del Asia, comprendiendo el Tibet.

CONCURSO DE CUENTOS
"LA NACION" ha abierto un concurso de cuentos cortos cuyas bases y condiciones serán publicadas en breve.
Ha aceptado la presidencia del Jurado que deberá discernir los premios, la distinguida escritora señora Inés Echeverría de Larraín.

Se vende espléndido auto "Cadillac"
Garantido, en magnífico estado. Muy económico. Ruedas de alambre. Repuestos completos. Amortiguadores de aceite en el tren delantero. Forros nuevos.
Verlo y tratar, en Avenida Brasil N.o 345, de 9 A. M. a 5.30 P. M.

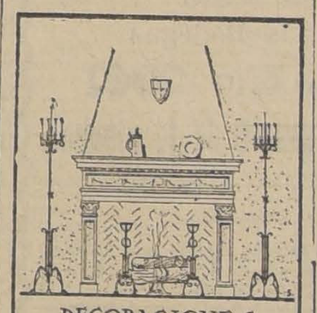
DECORACIONES INTERIORES
DIBUJOS DE MUEBLES
J. E. SMITH M. ARQUITECTO
BOLSA DE COMERCIO • 242

LOS COLICOS NEFRITICOS
Esta dolorosa afección es debida a la formación de microscópicos cristales de ácido úrico en los canales de los riñones, los que clavando en él como agujas, provocan los dolores atroces. El Arthri Sel disuelve completamente estos cristales del ácido úrico y usándolo con regularidad se evita la formación de ellos nuevamente. No se conoce ningún caso de cólico nefrítico que no haya sido curado completamente por este tratamiento.
En todas las Farmacias.

UNA MOLESTA ENFERMEDAD DE LAS SEÑORAS
No existe para el sexo débil enfermedad más fastidiosa, penosa y debilitante, como la conocida con el nombre de Leucorrea.
Muchas mujeres no se atreven a hablar de ella, ni aun a su médico, creyendo que padecen de una enfermedad vergonzosa que se debe ocultar cuidadosamente y también que no se puede curar fácilmente.
Son erróneas estas dos opiniones. La Leucorrea comúnmente nombrada "pérdidas blancas", nada tiene de vergonzoso. Es una enfermedad como cualquiera otra, de la cual padecen desgraciadamente un gran número de mujeres, lo mismo las niñas de 7 u 8 años, como las señoras ya de edad.
Las píldoras Helenianas de Naud, tratamiento electo de la Leucorrea acaban en menos de tres semanas con los casos más rebeldes. Se adelantará y facilitará todavía la curación haciendo al mismo tiempo lavados antisépticos, obtenidos por la disolución de un comprimido de Luol en dos litros de agua hervida.

QUINTA - ROMA
Avisa que se ha reabierto nuevamente su establecimiento. Gran frutillar y guindal.
2376-D-3.

Sombreros y Trajes
Ultimas creaciones de París.
BRASIL 91

Fiestas de Navidad y Año Nuevo
SENSACIONAL LIQUIDACION
HOY MISMO
VEA EN NUESTRAS VIDRIERAS LOS
Precios Asombrosos

Pro-Patria y Hogar

A propósito de la colecta que se llevará a cabo el Lunes 6

El movimiento pro-patria y hogar, es para juntar recursos que ensanchen y den vigor a la obra de redención social que está efectuando la **Liga Chilena de Higiene Social**.

Ya nadie ignora que el alcoholismo y los males de trascendencia social están aniquilando la raza que inspiró a Ercilla y que, hoy mismo, llama la atención de los distinguidos y queridos huéspedes españoles que nos honran con su visita.

Los diarios hablan ya de nuestra alarmante despoblación. Están muriendo más chilenos de los que nacen. Los jefes militares apuntan los guarismos más aterradores para señalar, entre los conscriptos, el avance de las avariosis y otros males sociales. Los porcentajes son aterradores. Nuestra fama de país alcohólico es comentada en todos los continentes. No es posible continuar por esta pendiente. Tenemos tradiciones gloriosas que mantener. Vivimos en un presente lleno de contingencias que debemos encarar con inteligencia, resolución y patriotismo. Somos responsables también del porvenir de Chile. Es preciso aunarse para combatir los dos grandes enemigos: **El alcoholismo, los males sociales y esclavitud blanca.**

Por estas razones secundamos y nos aunamos al **movimiento pro-Patria y Hogar**. Por estas razones, creemos que todo habitante de Santiago debe contribuir con su óbolo de simpatía espiritual y material a la **colecta del Lunes próximo**, Diciembre 6.

Javier A. Figueroa, presidente; Enriqueta Figueroa de Guzmán, vice; Carlos A. Martínez, vice; Enrique Zañartu Prieto, vice; Dr. Carlos Fernández Peña, secretario ejecutivo; Guillermo Martínez, secretario general; directores: señoras Teresa Castillo de del Río, Sofía Eastman de Huneeus, Inés Echeverría de Larraín, Amanda Labarca H., Amelia Pastor de Silva, Carmela Silva, Ana Luisa Ortúzar de Valdés, Rosa Figueroa de Echeverría; Luis Correa Ramírez, Alfredo Damaría, Samuel Díaz Ossa, Salvador Izquierdo, Huberto Grez, Augusto Millán, Carlos Silva Vildósola, Emilio Tizzoni, Juan Ignacio Valenzuela, Francisco Huneeus, Jorge Larraín Rojas; Graciela Sotomayor de Concha, Alfredo Betteley, Carlos Dávila, Enrique Díaz Vera, Guillermo González Echeñique, Raimundo Jauregui, Nicolás López, Pedro Rivas Vicuña, Darío E. Salas, Alejandro Valdés Riesco, Guillermo Viviani, Pablo Darhhart.

Comisión de colecta:

Sofía Eastman de Huneeus, Darío E. Salas, Jorge Larraín, Amanda Briebа de Lorca, Graciela Sotomayor de Concha, Atilia Villalón de Constantino, Flor Yáñez de Echeverría, Vitalia Heen de Valledor, Gabriela Bussey, Bianca Letelier de Reyes, Luisa Llona de Letelier, María Luisa Calvo de Valenzuela, Blanca Figueroa de Riesco, Rosa Barceló de Riesco, Amelia Pastor de Silva Vildósola, Rosa Figueroa de Echeverría, Clorinda Ibáñez de Martín, Ester Vergara, Ana Formes de Ostornol, Elisa Barros de Ripamonti, Amelia Charpin, Laura y Blanca San Cristóbal, Eugenia Yávar de Berisso, Lillián Elkin de Brownell, Teresa Hurtado de Eyzaguirre, Amelia Reyes de Valdés, Gabriela Baeza de Echeverría, Celia Prieto de Urrutia, Ana Zegers de Echenique.

Ha fallecido nuestra inolvidable madre

María Ordenes de C.

Sus restos serán conducidos al Cementerio General hoy, Jueves 2, a las 5 P. M., desde el Pensionado de San Borja.

Su hija, **Josefina Cabello O.**

Habiendo fallecido mi inolvidable esposa

Emilia Farías C.

ruego a sus amigos y a los míos acompañar sus restos hoy 2, a las 9 A. M. El cortejo partirá de Maestranza 168.

Luis A. Valenzuela y familia.

2389-D-2.

EMPRESA FORLIVESI

IMPORTACION DIRECTA

URNAS CON DOBLE URNA DE PLOMO DE

Duración Eterna

JUAN FORLIVESI

COMPAÑIA 1037-1041

(Edificio del Palacio Arzobispal)

TELEFONO INGLES 377

X

POMPAS FUNEBRES "La Nacional"

Arturo Prat 711, frente a 10 de Julio

TELEFONO INGLES 2724

Servicios económicos.

Ataud americano, capilla, carroza de 1.a y un coche americano, por $ 100.

Servicio de ataud y carroza, desde $ 40.

SERVICIOS NOCTURNOS

X

POMPAS FUNEBRES

Empresa Zenteno

Delicias 2584

CASI ESQ. MOLINA

(4 cuadras Estación Central)

Teléfono Inglés 524

Carlos Zenteno Loyola

X

LEÑAS SECAS

Espino, corta, saco	$ 5.00
Espino, 100 kilos	8.50
Alamo, 300 palos	2.00
Carbón espino saco grande, granado	12.00
Otro buena clase	11.00
Blanco	6.00
Afrecho, 100 kilos	14.00
Saco	6.00
Afrechillo, 46 kilos	8.00
Maíz, 100 kilos	31.00
Pasto colisa	2.40
100 kilos	7.50

Muy buena clase, ofrece "LA GRANADINA"

Avenida Matta 1460. Teléfono 113, Parque.

CASA Residencia

Con buena renta recién construida muy central vendo: $ 450.000

CASILLA 1485

AVISOS DE REMATES

Remate de Prendas de plazo vencido

El Jueves 2 de Diciembre, a las 2 P. M., el martillero señor Rivas, rematará en la **Casa de Préstamos "EL AGUILA", calle San Diego N.o 460,** las prendas no rescatadas y comprendidas entre los números 327 a 623, plazo 10 meses y 75,481 a 77,058, plazo 3 meses.

Hay: anillos con brillantes, prendedor con diamante, anillos con perlas, gargantillas y pulseras de oro, relojes y cadenas de oro y plata, ponchos y mantas, pistolas y revólvers, manteles y sevilletas, sobrecama de piel, lente fotográfico, violines en estuche, máquina de escribir, mantos de seda y velo, etc., etc.

El Jueves 2 de Diciembre, a las 9 A. M., el martillero señor Aldunate, rematará en la **Casa de Préstamos "LA MARAVILLA", calle San Diego N.o 1002,** las prendas no rescatadas y comprendidas entre los números 34,263 a 36,681.

Hay: ternos de casimir, vestidos, blusas y calzado en gran cantidad, pañuelos de rebozo, sillas de comedor, catres de fierro con bronce, colchones, sommiers, relojes y cadenas de oro y plata, sobretodos, sillas de montar chilenas e inglesas, mantos de seda, velo y espumilla, servicio de mesa de plaqué, anillos con brillantes., etc., etc.

El Jueves de Diciembre, a las 4 P. M., el martillero señor Jorquera, rematará en la **Casa de Préstamos "LA RIOJANA", Avenida Independencia N.o 319,** las prendas no rescatadas y comprendidas entre los números 92,924 a 96,810.

Hay: anillos con brillantes y diamantes, catres de fierro con bronce, colchones, sommiers, gran surtido en retazos de géneros y cortes de casimir, máquinas fotográficas, máquinas de coser, relojes y cadenas de oro y plata, ponchos y mantas, pañuelos de rebozo, cómodas con mármol, maletín de plata, máquina para tejer, etc., etc.

El Jueves 2 de Diciembre, a las 10 A. M., el martillero señor Aldunate, rematará en la **Casa de Préstamos "LA FAVORITA", calle San Diego N.o 702,** las prendas no rescatadas y comprendidas entre los números 32,503 a 34,308 y 49,769 a 51,956.

Hay: ternos de casimir, vestidos, blusas y calzado en gran cantidad, anillos con diamantes, cortinas de yuto, gran surtido en retazos de géneros y cortes de casimir, catres de fierro con bronce, rosas con perlas y piedras color, anillos con brillantes y diamantes, peso mostrador con 7 pesas, peinadores con mármol, etc., etc.

El Viernes 3 de Diciembre a las 9 A. M., el martillero señor Rivas rematará en la **Casa de Préstamos "LA MAESTRANZA", calle Maestranza N.o 676,** las prendas no rescatadas y comprendidas entre los números 83,176 a 84,978.

Hay: gran surtido en ropa interior y de cama, sillas de comedor, servicio de mesa de plaqué, pañuelos de rebozo, ternos de casimir, vestidos, blusas y calzado en gran cantidad, catres de fierro con bronce colchones, sommiers, cortes de casimir, retazos de géneros, mantos de seda, velo y espumilla, manteles y servilletas, etc., etc.

El Viernes 3 de Diciembre, a las 2 P. M., el martillero señor Aldunate rematará en la **Casa de Préstamos "LA REINA", calle San Diego N.o 1103,** las prendas no rescatadas y comprendidas entre los números 86,362 a 89,479.

Hay: relojes de oro, plata y acero, mantos de seda, velo y espumilla, sombreros de paño y de pita, pañuelos de rebozo, gran cantidad en ropa interior y de cama, cuellos y manguitos de piel, carpetas, ternos de casimir, vestidos, blusas y calzado en gran cantidad, sillas de Viena, servicio de loza y de plaqué para mesa, etc., etc.

Las prendas estarán a la vista desde dos horas antes del remate.

PAGO AL CONTADO.

EL INSPECTOR.

Gran Remate Agrícola

DE LOS

ENSERES Y MAQUINARIAS

del FUNDO "Lo PINTO" ubicado en Colina

Por acuerdo de los herederos de la SUCESION DE DON FIDEL NEIRA, se

Rematarán el Domingo 5 de Diciembre

A LAS 9 A. M.

en las mismas casas del Fundo "Lo Pinto" todas las maquinarias y enseres de dicho fundo.

— HAY: —

Un motor "Marshall" 12 H. P. en perfecto estado.
Un motor de 8 H. P. en buen estado.
Una máquina trilladora "Niágara Second" muy buen estado.
Una máquina segadora y atadora "Marshall".
Una aprensadora pasto (colizas) "Columbia".
Una picadora N.o 12.

Dos máquinas segadoras "Albión" y desgranadora maíz, una harneadora "Boby", 10 carretas, cinco carretones, una carretela, un toneau, un victoria con arneses, una romana de 800 kilos, Rodillos, Rastras varias clases, Palas Buey, Arado Acequiador, Arados de una y dos puntas, Cultivadores, Rastrillos para pasto, Banco aserrador completo, Taladro, Torno, Fuelles, Máquina estirar alambres, Sierras circulares, 400 tablas álamo 1|2 pulgadas, Yugos carreteros, aperados, Aradores, Coyundas, Horquetas, Palas, Chuzos, Balancines, Cuartas de fierro, Corbinas, Tijeras descornadoras, dos sillas para señoras, una silla inglesa, monturas; 400 sacos nuevos; Semilla de trébol, Maíz morocho, curagüilla, porotos, salitre, etc., etc.

Los interesados pueden dirigirse por tren que sale de la Estación Mapocho, a las 7 y cuarto A. M. y podrán regresar por el tren que pasa por Colina a la 1 P. M. En la Estación habrá facilidades de carruaje para trasladarse al fundo.

Los enseres y maquinarias estarán a la vista desde el Viernes.

Pago al contado. Más datos: **R. Guzmán, Huérfanos 1287.**

REMATE

de 2,500 Planchas de Fierro Galvanizado Inglés para Techos

POR CUENTA DEL SEGURO

Depositadas en las Bodegas

CATEDRAL N.o 2861

El Sabado 4 del pte. a las 10 de la mañana

Por orden del Lloyd's, representado por los señores Huth y Cía.

— HAY: —

2,500 planchas de fierro galvanizado inglés, marcas Stanley, averiado por agua de mar; 35 atados de 6 pies, 56 de 7 pies, 67 de 8 pies, 34 de 9 pies y 39 de 10 pies.

El remate se hará en lotes desde un atado, con derecho.

PAGO AL CONTADO.

Víctor Araya L.,
MARTILLERO DE HACIENDA.

Ventajoso Remate

HOY 2 DE DICIEMBRE, A LAS 4 P. M.

se efectuará el ventajoso remate de la propiedad que posee la sucesión de don Alberto Prado Martínez en la

Av. de las Delicias N.º 281

en la oficina del árbitro don Alberto Urzúa U., Bandera 220, por el bajo mínimum de

$ 200,000

que se pagan con $ 102,000, más o menos, saldo a que está reducida una deuda hipotecaria primitiva de $ 120,000; con $ 60 mil al contado y el resto a 6 meses plazo.

Bases y antecedentes en el estudio del compromisario.

REMATE VOLUNTARIO

El 15 de Diciembre, a las 4 de la tarde, se venderá en remate público, ante el Notario don Abraham del Río y en su oficina, Morandé 226, la propiedad compuesta de dos casas, una en altos y la otra en bajos, ubicada en la **calle de SAN ANTONIO números 810 812.**

MINIMUM: $ 30,000 (Treinta mil pesos)

Esta propiedad está tasada para los efectos de las contribuciones, en $ 36,500, puede producir $ 600 mensuales de arriendo.

La propiedad vecina por su costado norte, que lleva el número 816, donde actualmente está instalado un garage, que pertenece al mismo propietario, se venderá o se rematará próximamente.

Títulos, bases y demás antecedentes del remate, pueden consultarse en la Notaría del señor del Río.

2396-D-8.

REMATE PUBLICO

Por acuerdo de la sucesión de don Rosendo Acevedo

SABADO 4, DE 10 A 12 Y 2 ADELANTE.—EXPOSICION 572

Remataré al mejor postor lo siguiente:

2 carretelas aperadas y 4 caballos, 40 basijas viajeras roble americano, lotes madera, 100 planchas zinc acanalado blanco, galpón zinc y enmaderación, mejoras tres piezas enzingada, artículos peluquerías, peinadores, roperos, alfombras, mesas, relojes campana, sillas, espejos, útiles casa, cocinas e infinidad artículos diversos.

BALDOMERO SOMODOVILLA
Actuario

MOISES PEREZ
Martillero Público

Ordenes para remate.

2399-D-2.

REMATE DEL MENAJE DE CASA

DEL SEÑOR JUAN MAGLIO

(Por ausentarse de Santiago)

HOY JUEVES 2, A LAS 2 P. M.

JOFRE 24 (PROXIMO VICUÑA MACKENNA)

HAY:

SALITA. — Amueblado marquetería, estilo inglés, sofá, 2 sillones, y 6 sillas forro felpa, espejo, gramófono con piezas, floreros, estatuas, cortinas, alfombra, 1 pieza.

ESCRITORIO. — Amueblado tapiz cretona, escritorio con casillero, estante para libros estilo americano, tintero plaqué, jardineras, linoleun, anteojo teatro, adornos, algunas alhajas, etc.

COMEDOR. — Aparador y esquineros, mesa fija, sillas respaldo alto, carpetas mesa, mantel de 5 metros, servilletas, cristales, loza suelta, cuchillería, servicio plaqué Dixon para té, reloj colgar, mesa servicio, cuadros, etc.

DORMITORIOS. — Guarda ropa, ropero con espejo, peinadores mármol, y espejo, cómoda, veladores, catres de bronce y fierro y bronce, colchones, máquinas coser, alfombrado, mesa para máquina, ropa de cama, etc.

VARIOS. — Paragüero, alfombra escala, varillas bronce linoleum, plantas, cocina económica, id. a gas, útiles cocina, mesas, etc.

A la vista hoy, de 2 a 5 P. M.

ROCUANT Y AAMSS,
Casilla 4619

Gran Remate Judicial y Voluntario

DE MENAJES DE CASAS Y AUTOMOVILES

(SECCION MUEBLES)

El Viernes 3 del presente de 10 a 12 y de 2 adelante en

865 - AGUSTINAS - 865

Por orden del 2.o y 5.o Juzgado Civil.—Juzgado Especial Apelaciones.—Compañías de Seguros, Liga Comercial y Consignatarios.

— HAY: —

SALONES.—Piano de cola Dysen, 10 amoblados estilo inglés Bergere, Luis XVI, Medallón, Americanos y Mouquett, tapiz seda, cachemira, felpa y yuto, con cortinajes; espejos biselados con marco **dorado,** Boules antiguos con incrustaciones de bronce y cubierta de mármol, Mesas de centro y arrimo de caoba y jacarandá, mesas de centro y arrimo de caoba y jacarandá, Mesitas de centro Luis XV, Vitrolas de roble americano, Mesitas con marquetería, Mesas de juego, Sillas y banquetas de fantasía doradas, Jardineras con pedestales, Vitrinas, Jarrones, mayólica y alabastro, Bustos y figuras de terracota, sofáes antiguos de caoba y jacarandá, Alfombras de una pieza y tripe cortado, Pisos delanteros, Choapinos, Cuadros al óleo y grabados en acero, 10 grabados de músicos célebres, Marcos para retratos, Lámparas a gas y luz eléctrica, etc., etc.

ESCRITORIOS.— Estritorios de cortina de roble americano, Archivadores de cortina, Escritorio de nogal con casilleros, Mesas talladas para escritorios, Escritorios altos para oficina, Amoblados de asiento tapiz cuero y pergamoid, Estantes para libros con y sin vidrios, Cajas de fondos, Prensas de copiar, Columnas, Estatua de bronce, Lámparas de pié para escritorios, con pantallas, útiles de escritorio, gran lote de libros en medicina, Leyes, Literatura, etc., Alfombras, Cortinajes.

COMEDORES.— Diez juegos de diversos estilos inglés, americano, holandés y Luis XV, compuestos de aparador, trinche y vitrina con mármoles rosados y espejos biselados, Mesas de corredera y fijas, Sillas respaldo alto y bajo diversos tapices y enjuncadas, Carpetas, mantelas y caminos de mesa; Servilletas, Servicios de mesa y loza suelta, Plaqués, cristalería y cuchillería, Relojes de pared, Cortinajes, Alfombras, Lámparas eléctricas y a gas.

DORMITORIOS.— Diez amoblados diversos estilos inglés, Luis XV, Renacimiento en color caoba, natural y corrientes, compuestos de: ropero de uno y dos cuerpos, Cómodas chiffonier, Peinadores y veladores con mármoles rosados, espejos biselados, y cristales, guarda-ropas, peinadores, roperos, cómodas y veladores sueltos, Catres de bronce y fierro con bronce, marquesas de nogal, coches y cunas para guaguas colchones, de lana, crin y mezclados, ropa de cama, almohadas y almohadones, sobrecamas, chaislongs, biombos, W. C. portátiles, bidets, útiles de toilette, cortinajes, alfombras.

VARIOS.— **Motor a vapor Euston Proctor de 4 HP.,** adaptable a toda clase de maquinaria agrícola, tres automóviles Italia, Overland y Ford; carrocerías para autos, Baños de fierro enlozado y zinc, calentadores a gas y carbón, gran refrigerador y otros pequeños, Cocinas económicas y gas, fiambreras y lavaplatos, Linoleum, sillas de montar, destiladores, tazas de fierro enlozado, llaves niqueladas, alfombras usadas, etc., etc.

A la vista desde hoy de 9 a 12 y de 2 a 6 P. M.

VICTOR ARAYA L.,
MARTILLERO PUBLICO Y DE HACIENDA.

Remate del Menaje de Casa

De la señora

ELISA LARENAS de GARRIGO

(Por haberse ausentado del país)

HOY JUEVES 2, A LAS 2 P. M.

492 - VERGARA - 492

— HAY: —

SALON.— Rico piano 1|2 cola Blüthner, lámpara bronce de 5 luces, alfombra cortada de una pieza, **amoblado de nogal francés Luis XVI tapiz seda de:** 1 sofá, 2 sillones y 6 sillas, **mesa centro Luis XV con mármol rosado, 2 boules con bronce y nácar,** cuadros al óleo, grabados, 2 sillas de centro doradas tapiz seda, **columna giratoria de mármol,** estatuas, gran espejo veneciano luna cortada, y 2 **bonitos abanicos antiguos plumas y carey.**

ESCRITORIO.— Lámpara 2 luces, alfombra de una pieza; **escritorio cortina de roble americano,** amoblado estilo inglés tapiz cuero de: 1 sofá, 2 sillones y 6 sillas, **estante de 2 cuerpos de roble, caja de fierro Styles contra incendios,** columnas cuadros al óleo, y la Biblioteca Internacional en 24 tomos.

HALL.— Piano vertical alemán A. Seinstein, lámpara eléctrica, **1|2 amoblado tapiz cuero de roble americano,** mueble vestíbulo de roble con espejo, mesa centro y jardineras de roble americano, cuadros, una kentia, 1 arsophila, 3 suspensiones y otras plantas finas, y un amoblado de mimbre importado.

COMEDOR.— Gran lámpara moderna de 6 luces a gas y eléctrica, alfombra de una pieza, aparador y 2 trinches estilo inglés color caoba con mármoles rosados y espejos, lunas cortadas, mesa de correderas y 2 sillas de junco, carpeta de mesa, reloj de colgar, manteles, cuadros, 2 cortinas de felpa, servicio de cristalería antigua, cuchillería, servicio loza para té, piezas de centro, bandejas, jarros, bomboneras, alcuzas y servicio té de plaqué.

1.er DORMITORIO.— Lámpara eléctrica de 2 luces, alfombra de una pieza, **amoblado antiguo de jacarandá con:** 1 velador, 1 cómoda, 1 peinador con mármol y 1 ropero con espejo, 1 sofá y 2 sillones de jacarandá tapiz lampás, de seda lacre, 2 cortinas, servicio de lavatorio, **2 bonitos catres de bronce modernos, 2 colchones de lana casi sin uso,** cuadros mesa centro y sillón balanza de caoba, etc.

OTROS DORMITORIOS.— Lámparas a gas y eléctricas, alfombras de Bruselas y de una pieza, **2 amoblados estilo inglés en color natural y de caoba con roperos de 1 cuerpo,** amoblados de asiento, divanes, cortinas, catres de bronce, modernos, colchones de lana, servicios de lavatorio, 2 máquinas de coser, frazadas, cuadros, etc.

VARIOS.— Rica tina baño de fierro enlozado, un lavatorio de desagüe, un calentador, un guarda-ropa al laqué; mesas sueltas, **2 grandes sofáes antiguos de caoba,** una marquesa, alfombra de escala, 6 transparentes, **y diversidad de plantas finas,** etc.

ENRIQUE MANDIOLA E.,
MARTILLERO DE HACIENDA.

Remate del Menaje de Casa

Y COLECCION DE OBJETOS DE PORCELANA ANTIGUOS

Del Sr. JAMES H. WILSON

POR CAMBIO DE RESIDENCIA

146 - CIENFUEGOS - 146

Hoy Jueves 2 de Diciembre a la 1.30 P. M.

—: HAY :—

SALON.— Rico amoblado estilo Chesterfield tapiz cretona compuesto de sofá, 2 sillones fijos, 1 bergere, cortinajes cretona con lanza de bronce, estor de hilo con encajes, mesa centro de encina con vitrina, cuadros al óleo y al pastel, columnas de mármol, estatuas de mármol y bronce lámpara de porcelana con pantalla, figuras y adornos salón, alfombra de una pieza Smirna.

SALA CAOBA.— Amoblado caoba con marquetería tapiz felpa compuesto: sofá, 2 sillones y 6 sillas; columnas caoba; **gran vitrina de caoba,** mesas de arrimo y centro caoba, **estante chiffonier caoba, una colección de hermosas porcelanas antiguas legítimas, de Saxe;** Capo de Monti, Sevres Vincennes, Strasbourg, Berlin, Chantilly, Moscou, Viena, Meissen, Louisbourg, Swansea, etc., etc. Alfombra Smirna, lámpara bronce cincelado 7 luces.

ESCRITORIO.— Amoblado cuero estilo Chesterfield compuesto de: 1 sofá y 2 sillones, escritorio cortina roble americano, **2 estantes para libros, roble americano archivador de cortinaje, caja fierro con pedestal "Bash";** sillón de tornillo roble americano, mesa para máquina escribir, máquina escribir, **cuadros y grabados,** pedestales roble, estatuas 1|2 bronce, **alfombra de una pieza,** lámpara eléctrica con pantalla seda, etc.

COMEDOR.— Amoblado de caoba y marquetería con aplicaciones en bronce cincelado compuesto de aparador y trinche cubierta mármol rosa, mesa de corredera caoba y bronce, sillas caoba con aplicaciones en bronce asiento y respaldo junco, carpeta felpa, servicio de porcelana francesa, **rico servicio de plaqués "Christofle", servicio de cristalería y plaqués Reed y Barton, fuentes de plata, cuadros al óleo por Subercaseaux, acuarelas escuela Holandesa, Acti Brek, L. Plateau, etc.** Platos y azafates porcelana Andaluza, platos y medallones relieve, jardineras porcelana, columnas, **floreros cristal Baccarat,** lámpara eléctrica con pantalla, alfombra de una pieza, etc.

DORMITORIO I.— Gran amoblado de caoba y marquetería compuesto de ropero 3 cuerpos con espejos, cómoda chiffonier, peinador y 2 veladores cubierta mármol rosa; 2 catres bronce cuadrados gemelos, colchones de crin y lana, ropa de cama, cuadros, trabados, lámpara eléctrica, alfombra de una pieza, etc.

DORMITORIO II y III.— Amoblados de nogal tallado compuestos de ropero con espejo, cómoda toilette, peinador con espejo y 2 veladores cubierta mármol rosa, 2 marquesas de nogal, colchones de lana, servicio de lavatorio, mesa centro redonda, muebles de asiento, alfombra una pieza, lámpara eléctrica, etc.

Amoblado laqué compuesto de ropero, peinador, chiffonier y velador, catre fierro y bronce, colchón de crin, **lámpara eléctrica con pantalla para velador,** cortinajes, alfombra de una pieza, lámpara eléctrica, etc.

PIEZA BAÑO.—Rica tina baño fierro enlozado, Califont de cobre, lavatorio desagüe de loza, bidet de loza, consolas y botiquín laqué, sillas, lluvia, etc.

HALL Y VARIOS.— Rico amoblado roble americano enjuncado asiento cuero compuesto: 1 sofá, 1 sillón fijo, 1 sillón balanza, paragüero con espejo, jardineras roble, **alfombra de escala tripe cortado varillas de bronce. cuadros,** grabados. **Un gran guardaropa de 3 cuerpos con puertas corredera, con bandeja. Una máquina coser Gabinete Singer.**

COCINA.— Gran cocina a gas importada con 2 hornos y de 4 platos, mesones forrados en zinc, batería de cocina, **cortinajes de lana para hall, estantería con cajones, servicio de loza de diario,** mesas fijas, etc.

Amoblado de Viena compuesto: 1 sofá, 2 sillones y 6 sillas.

Atruro Calvo Mackenna — **Carlos Rivas Vicuña**
MARTILLERO DE HACIENDA.

REMATE

Por acuerdo de los interesados de la sucesión de doña Teresa Ovalle Vicuña de Pinto y por resolución del señor juez árbitro don Antonio Varas H., se ha señalado el día 3 de Diciembre próximo, a las 3½ P. M., para el remate de las propiedades ubicadas en la calle de Las Rosas esquina de San Martín Nos. 1490, 1494 y 1476, por los siguientes mínimums:

Propiedad de la calle de Las Rosas 1476, $ 60,000.

Propiedad de la calle Las Rosas esquina de San Martín, $ 190,000.

El precio se pagará en dinero, con una tercera parte a contado, otra tercera parte a seis meses y la otra tercera parte a un año plazo, con más el interés del 8% anual.

El remate tendrá lugar en el estudio del señor juez compromisario, Huérfanos 1381.

O. DARRIGRANDI, Actuario.

REMATE

En el estudio de don Maximiliano Roldán, Catedral 1245, y ante el notario que suscribe, se rematará el 9 de Diciembre, a las 3.30 P. M., la propiedad de renta

Avenida Manuel Montt, N.os 785 y 791

de esta ciudad. La propiedad consta de treinta y dos casitas y dos locales para almacén, que producen $ 6,500 anuales, aproximadamente.

MINIMUM: $ 45,000.00

El precio que se obtenga se pagará mitad al contado y mitad a seis meses, con interés del 8 por ciento.

DESIDERIO LIZANA,
Notario.

Títulos y demás bases en el estudio del señor Roldán. La propiedad se puede ver todos los días.

Gran Remate Agrícola

DE LOS

ENSERES Y MAQUINARIAS

del FUNDO "LO PINTO" ubicado en Colina

Por acuerdo de los herederos de la SUCESION DE DON FIDEL NEIRA, se

Rematarán el Domingo 5 de Diciembre

en las mismas casas del Fundo "Lo Pinto" todas las maquinarias y enseres de dicho fundo.

:-: HAY: :-:

Un motor "Marshall" 12-H P, en perfecto estado
Un motor de 8 H. P. en buen estado.
Una maquinaria trilladora "Niágara Second" muy buen estado
Una máquina segadora y atadora "Marshall".
Una aprensadora pasto (colizas) "Columbia".
Una picadora N.o 12.

Dos máquinas segadoras "Albión" y desgranadora maíz, una harneadora "Boby", 10 carretas, cinco carretones, una carretela, un Toneau, un Victoria con arneses, una romana de 800 kilos, Rodillos, Rastras varias clases, Palas Buey, Arado Acequiador, Arados de una y dos puntas, Cultivadores, Rastrillos para pasto, Banco aserrador completo, Taladro, Torno, Fuelles, Máquina estirar alambres, Sierras circulares, 400 tablas álamo 1|2 pulgadas, Yugos carreteros, aperados, Aradores, Coyundas, Horquetas, Palas, Chuzos, Balancines, Cuartas de fierro, Corbinas, Tijeras descornadoras, dos sillas para señoras, una silla inglesa, monturas; 400 sacos nuevos; Semilla de trébol, Maíz morocho, curagüilla, porotos, salitre, etc., etc.

Los interesados pueden dirigirse por tren que sale de la Estación Mapocho a las 7 y cuarto A. M. y podrán regresar por el tren que pasa por Colina a la 1 P. M. En la Estación habrá facilidades de carruaje para trasladarse al fundo.

Los enseres y maquinarias estarán a la vista desde el Viernes.

Pago al contado.—Más datos: R. Guzmán, Huérfanos 1287.

LA NACION

Santiago, 2 de Diciembre de 1920

UNA RED NACIONAL DE ENERGIA ELECTRICA

En artículos anteriores hemos hecho resaltar la importancia y conveniencia de proceder a la electrificación inmediata de las líneas de la primera sección de los FF. CC. del Estado. Como justificación particular citábamos las conclusiones del estudio realizado por una comisión de ingenieros de la Dirección General de esos mismos ferrocarriles.

La primera de esas conclusiones establecía que la electrificación de toda la Red de los FF. CC. del Estado "permite realizar importantes economías en los gastos de explotación, aún tomando en cuenta las reducciones que en ellos pueden introducirse mediante la implantación de mejoras de todo orden en los gastos de tracción".

En las conclusiones siguientes se hacía ver que "el cambio simultáneo del sistema de tracción en todas las líneas en que hay ventaja en realizarlo no es aconsejable, entre otras razones, por la fuerte inversión de capital que se requiere".

Finalmente se recomendaba la electrificación inmediata de la primera sección para proceder, una vez amortizada esta primera inversión, a extender el sistema de tracción eléctrica hacia las demás secciones.

Si partimos ahora de los últimos datos suministrados por la Dirección General, y según los cuales la tracción eléctrica en la primera sección produciría una economía de diez millones de pesos moneda corriente al año con una inversión total de cuarenta millones de la misma moneda, será preciso entonces considerar para breve plazo la electrificación de la segunda sección, para continuar en seguida con las secciones tercera y cuarta. Si atribuimos ahora, de acuerdo con las relaciones de tráfico entre las cuatro secciones, un plazo de cuatro años para amortizar las inversiones en la primera sección, y plazos sucesivos de cinco, seis y siete años para las secciones segunda, tercera y cuarta, respectivamente, podríamos admitir un plazo máximo de 25 años para electrificar, con los propios recursos ordinarios o extraordinarios de los FF. CC. del Estado, todas sus líneas desde Valparaíso a Puerto Montt.

Por otra parte, algunos de los FF. CC. particulares del norte han solicitado la ampliación de sus concesiones ofreciendo en cambio la electrificación de sus líneas y otras mejoras de importancia.

Si admitimos ahora la extensión de los sistemas electrificados a todas las líneas de Valparaíso al norte, tanto fiscales como particulares, podemos contar para un plazo breve, de 20 a 25 años, con una Red Central de energía eléctrica desde Tacna a Puerto Montt.

No necesitamos hacer resaltar las ventajas económicas que, no sólo para las empresas de transporte sino que para todas las industrias del país, traería este nuevo sistema de producción de fuerza.

Sin embargo, creemos conveniente llamar la atención hacia la **organización nacional** de la producción y reparto de la energía eléctrica.

La Red Sur de los FF. CC. del Estado electrifica sus líneas sobre la base de una compra de la energía eléctrica a compañías productoras particulares, justificando económicamente esta resolución con las variaciones excesivas del factor de carga que se producen con el solo consumo de energía en el transporte. A su vez, los FF. CC. particulares del norte y las grandes empresas mineras establecerán plantas propias termo-eléctricas y sistemas especiales de transmisión. Una vez realizado este programa, en períodos y condiciones independientes para todas sus partes, será difícil, por no decir imposible, establecer una interconexión en todas las líneas de transmisión y poder establecer una organización general de producción y consumo.

La producción de la energía eléctrica y su reparto inseparable de una red distribuidora, presenta condiciones tales de monopolio que han obligado a todos los Gobiernos a estudiar la manera de establecer la estatización de la producción de energía eléctrica o, en todo caso, su control.

El problema ha sido estudiado en forma casi análoga en todos los países. Es Gran Bretaña que parece, por el momento, llegar más lejos en sus proyectos de organización de la producción eléctrica.

Una ley, "Electricity Bill" se encuentra actualmente sometida a la aprobación de las Cámaras. Varios "District Electricity Boards" serán encargados, en cada región, de concentrar la producción de las centrales termo o hidroeléctricas. La ley se completa además con todas las disposiciones necesarias que aseguren el completo control del Estado sobre los servicios de producción y distribución de la electricidad.

En Bélgica, como en España, Francia y otros países, los Gobiernos se orientan hacia la construcción de Redes nacionales de energías eléctricas.

Las Cámaras francesas, por ley del 19 de Octubre de 1919, han permitido la iniciación de la primera parte de la red nacional francesa, cuyo programa fué aprobado sin discusión el 2 de Setiembre del mismo año. Por lo pronto, toda una red uniforme de energía eléctrica cubrirá los departamentos desvastados por la guerra, iniciando así la electrificación general por el Estado de todas las industrias del país.

El mismo proyecto de la red nacional ha sido ya estudiado en España y propuesto por el Gobierno para su ejecución. El incluye, por supuesto, la electrificación de todos los ferrocarriles españoles. Hay buenas y especiales razones, dada la índole del proyecto y sus posibilidades de realización, para creer que la industria española tiene hoy en sus manos la posibilidad, no sólo técnica, sino también práctica y financiera, de llevar a cabo una obra que, junto con transformar de un modo incalculable su vida industrial, la pondría de golpe a la cabeza del progreso eléctrico entre las demás naciones.

Entre nosotros—dadas las condiciones de producción, precio y transporte del carbón, y conocidas nuestras riquezas y facilidades hidroeléctricas—la electrificación total de nuestras industrias y transportes se hará por sí sola una necesidad forzosa e ineludible. Pero se hará desordenadamente, abandonada a iniciativas aisladas de intereses, lugar y tiempo. Para entonces la unificación, necesarísima para la economía y el control, sería imposible y así nos veríamos obligados a lamentar irremediablemente lo que ahora sería fácil de evitar con un poco de estudio serio primero y de energía después.

LAS FINANZAS Y LAS PROXIMAS ELECCIONES MUNICIPALES

La serie de artículos que hemos estado publicando acerca de materias municipales han dejado en evidencia nuestra opinión favorable a la verdadera autonomía del municipio, en su doble acepción: la autonomía política y la financiera.

La autonomía bien entendida no excluye, como hemos dicho antes, el control de la administración municipal por otros organismos; lo que, de una u otra manera, se practica en todos los países del orbe. Entre nosotros se ejerce ese control, talvez sin que muchos se den cuenta de ello, de varios modos y por distintas entidades pertenecientes a los diversos Poderes Públicos, y aún ajenas a ellos: el Gobierno central, el Congreso, los tribunales de justicia, las asambleas de contribuyentes. Que no se ejercita ese control con la debida acuciosidad y con la constancia que se requeriría, puede darse por reconocido; y quizá ello tenga alguna parte de responsabilidad en la desorganización y crisis a que han solido llegar algunos municipios, echando sombras de desprestigio sobre la institución en general. Otras veces ha habido ingerencia acaso exagerada de Poderes extraños en la administración municipal y en otras, aún, es el mismo municipio quien, desnaturalizando funciones que le son propias y que le fueron al fin conferidas por la ley de reforma de 1914, ha solicitado la creación de un **Juzgado de Policía**, para convertir en cuestión judicial lo que en buena doctrina no es sino el **procedimiento administrativo** por medio del cual se sancionan actualmente las infracciones de las ordenanzas, reglamentos y decretos municipales.

En todo caso, con las leyes complementarias dictadas hasta el momento el organismo de la Comuna Autónoma ha quedado en condiciones de funcionar con expedición y dando frutos de bien general, en cuanto se pongan a su servicio actividades correctas e intenciones desinteresadas. De ello hay ejemplos recientes y actuales.

De otra manera, sin embargo, se ha venido minando poco a poco el edificio tan laboriosamente construído y reparado: se ha pasado a dejar a las Municipalidades sin las rentas que les corresponden, es decir, sin los recursos necesarios para administrarse debidamente. Leyes varias, que hemos citado y comentado en más de una ocasión, han señalado inversión obligada, en objetos no estrictamente municipales, a cuotas subidas del total del presupuesto o del rendimiento de un impuesto determinado; con lo cual se ha atentado de hecho contra la autonomía financiera de los municipios, al coartar tal desmedidamente la libertad de apreciar el grado y urgencia de las necesidades edilicias por atender.

No se negará, en efecto, que reducir en más de un 50 por ciento las rentas de los Municipios, o aplicarlas con rigidez imperativa a tales o cuales fines especificados, no calificados ni calificables cada año por esas corporaciones ni por las Asambleas de Contribuyentes, importa herir a fondo la autonomía municipal, y que ésta pasaría a ser una simple fórmula sin sentido el día en que el Congreso concluyera por disponer a su arbitrio de las rentas comunales, dejando así fijadas de antemano, y de manera inflexible y permanente, los ítems de gastos de los presupuestos.

¿Cuál ha sido el resultado natural de esta costumbre, tan extendida en los últimos tiempos, de disponer por ley de los recursos municipales, a pretexto o fundamento de que no siempre son atinadas las inversiones que hacen los municipios mismos?

Constreñidas por leyes que no pueden eludir, las Municipalidades han tenido que eludir el cumplimiento de obligaciones más "edilicias" aunque menos imperativamente determinadas por las leyes; y para el año próximo son ya numerosos los déficits calculados numéricamente, porque los ingresos "sobrantes" no bastan para los menesteres más indispensables de la administración.

Eso no es todo, sin embargo. Otro daño nace de esta impotencia financiera en que se viene dejando a los Municipios: la resistencia de la gente de bien para formar parte de éstos en el período que se avecina.

Podría existir el temor no injustificado de que mucha gente no quisiera asumir responsabilidades en la administración municipal, a sabiendas de que no tendrá recursos con qué atender ésta. Más aún: no hay derecho de pedir a nadie que ejerza de alcalde o regidor de municipalidades en "falencia legal" y casi podríamos decir en "falencia preconstituída".

La petición que se ha hecho de liberar, por ahora, a las Municipalidades de pagar el 10 por ciento del total de sus presupuestos y el tercio del producido de la contribución de haberes, a que las obligan el Código Sanitario y la Ley de Caminos, respectivamente, se funda, pues, tanto en una razón de buena política financiera como en una razón de moral o conveniencia política: tiende a dotar más prudentemente al tesoro municipal, y a evitar que los buenos elementos se alejen de los cargos de alcaldes y regidores, dejando a las municipalidades en total abandono.

Los gastos municipales pueden ser estimados en unos 43 millones de pesos al año, en todo el territorio de la República. El rendimiento de la contribución de haberes a las municipalidades puede estimarse en 20 millones de pesos al año. Aquel 10 por ciento y el tercio indicado, sumarían, pues, quizá más de 11 millones de pesos, que saldrían de las desamparadas municipalidades si no se adoptara una medida temporal que suspenda en esta parte los efectos de las citadas leyes.

Si eso no se hace, y si además no se provee de nuevos recursos a las municipalidades, como lo ha pedido ya el Consejo de Gobierno Local, después de un concienzudo estudio de la situación, nos encontraremos dentro de poco con ciudades y pueblos sin servicios locales, y con muy pocos hombres de valer al frente de los Municipios.

La perspectiva no es atrayente, y justifica el interés y el estudio que hemos consagrado a este problema de los recursos y de los servicios municipales, tan importantes y, sin embargo, tan dejados de mano, generalmente, por la prensa y la opinión pública.

Por suerte, las municipalidades han logrado interesar al Congreso en su favor; y la contestación que el señor Ministro del Interior ha dado a los diputados que pidieron conocer el pensamiento del Gobierno sobre el particular deja concebir la esperanza de que no habrá de persistir la situación anómala, hasta ser insostenible, que se denuncia, y que nosotros hemos hecho conocer ampliamente.

EL SALON OFICIAL DE 1920

Más nutrido, más sólido, más valioso, sin duda alguna, que el de los años precedentes. Les gana en calidad y en cantidad. En pocas ocasiones, visitándolo, hemos debido lamentar, como otras veces, la desmesurada holgura de manga del Jurado.

Debemos celebrar también la aparición de varias firmas largamente consagradas—y muy merecidamente—a cuya ausencia de los torneos oficiales habíamos empezado a resignarnos. Han vuelto, y hemos tenido la satisfacción de verificar que sus paletas jugosas conservan intacta la savia de juventud con que nos asombraron cuando la actual generación no hacía ofr sus balbuceos todavía. Y aún hemos observado en ellos, dentro de su carácter y maneras peculiares, signos de renovación y perfeccionamiento que son tanto más admirables si consideramos que muchos de los modernos, con todas sus bizarrías prometedoras y sus ardores iconoclastas, aparecen marcando el paso en el mismo punto en donde los dejamos tiempo atrás.

Buen número de los cuadros expuestos no han sido, por cierto, una primicia para el Salón Oficial. El público había bostezado ya delante de algunos de ellos en las exposiciones del último invierno, singularmente pobre, como fué, en manifestaciones artísticas de interés y valía. En cambio—y váyase lo uno por lo otro—un grupo de telas de Rebolledo, que ya conocíamos, no podía ser más bienvenido a la Exposición. Hacía tiempo que echábamos de menos en ese recinto la nota viril y plena de luz de este pintor, a quien pocos se han aventurado a seguir en su empresa de aprisionar el sol con ese pincel audaz que dejará un reguero luminoso en la historia de nuestra pintura. Nos presenta ahora, al lado de una serie de marinas y paisajes cordilleranos que ya habíamos tenido ocasión de aplaudir, varios retratos admirables de expresión y colorido. Entre ellos, uno del pintor Ortíz de Zárate, cuyo retraimiento del actual Salón, dicho sea de paso, no hemos podido dejar de notar.

El maestro González nos atrae un poco más allá, con su "Catedral" y su "Quinta Vieja", en que nos revela el mismo vigor y el colorido rico y jugoso de los tiempos ya distantes en que su escuela se abría penosamente camino entre el escándalo y la incomprensión de una generación difunta, a la que dichosamente ha sobrevivido, siempre joven, siempre interesante, siempre nuevo.

El señor Valenzuela Llanos presenta, como en las anteriores exposiciones, un cuadro monumental: un "Panneau decorativo" en que ha hecho gala de su técnica robusta y sobria al mismo tiempo. La vista se detiene con agrado, pero sin emoción, ante esta tela, llena de fría majestad.

Entre los nuevos—¡y no tanto!—el señor Carlos Isamit presenta una media docena de paisajes que nada añaden a su prestigio, que quisiéramos ver consagrado en forma que correspondiera a sus innegables dotes y a su laboriosidad, con una obra de aliento y relieve. Pero no llegará a tal objetivo reincidiendo, por ejemplo, en telas como el "Paisaje de Puerto Montt', cuya desgraciada factura como paisaje se agrava con la presencia de un cuadrúpedo de identificación zoológica imposible.

El "Retrato del pintor Pablo Burchard" se destaca entre el grupo de obras presentadas por don Rafael Valdés. El gesto y la expresión de esa cabeza llena de carácter están muy bien. Es todo un acierto de este artista laborioso y original, que tiene fobia de la luz meridiana y unta de preferencia el pincel en tintas borrosas y crepusculares, tal vez con un pudor hermano del que hace al "dandy" horrorizarse ante el brillo de la ropa nueva.

En la sala pequeña, al fondo, un cuadro de grandes dimensiones atrae las miradas del visitante. Es el "San Jorge" de don Froilán González, en donde asiste uno a la lucha abracadabr.. de un dragón embalsamado con un caballo de palo. Tiende a salvar el conjunto la figura de mujer que el dragón guarda, y tratada por el pintor, quizá en compensación, con cierta delicadeza que logra darle la sensación de idealidad que indudablemente buscaba.

Al frente, el señor Jorge Délano, despojado del pseudónino revistero que ha hecho popular, se nos revela un pintor de aliento y segura mano. Su cuadro es un símbolo: el Amor y la Muerte. El tema, la coloración tétrica del cielo, el ambiente y las figuras mismas nos traen reminiscencias de Delacroix y ciertos pintores alemanes de más moderna data. Además de una revelación, vemos en este cuadro una promesa, que el propio Coke habrá de encargarse de realizar. Amén.

Nos gustaron especialmente, en la misma sala, las acuarelas de la Srta. Alice Price King. Quien conozca las desoladas perspectivas del paisaje pampino con sus serranías calvas y empenachadas de bruma, podrá apreciar la justeza con que el autor de "Puesta de Sol en Aguas Blancas", "Oficina San Gregorio", "El Cerro Molle en la Tarde" ha sabido interpretar esos pedazos de desierto, dando plenamente esa sensación de pesadilla que en la realidad producen al viajero.

Y a falta de espacio y tiempo para recordar en esta crónica las muchas particularidades plausibles o deplorables que alcanzamos a anotar, la cerraremos no sin dejar antes constancia de que la Exposición actual apreciada en conjunto y considerando sus distintas secciones, es una de las más interesantes de los últimos años.

SILENO.

Quintas Vendo

ÑUÑOA.— Próximo a Avenida Irarrázaval. — Chalet de dos pisos que consta de salón, comedor, cuatro dormitorios, pieza de baño, dependencias, terraza. Bonito jardín, árboles frutales. **Precio: $ 40,000.**

LOS QUINDOS DE ÑUÑOA.— Avenida Hamburgo.— Chalet de dos pisos, bajos, seis piezas de habitación fuera de servicios. Altos: cuatro piezas de habitación, galería, pieza de baño y W. C. Jardín, gran parrón, huerto frutal. Mide 51 metros de frente por 128 metros de fondo, o sea, una superficie de 6,528 metros cuadrados. Reconoce deuda al Banco Hipotecario de Chile. **Precio: $ 42,000.**

EN AVENIDA MACUL.— Chalet de dos pisos, de buena construcción, compuesto de salón, dos comedores, escritorio, sala de billar, cuatro dormitorios, dos piezas de toilette, hall; en construcción aparte, garage para dos autos y tres piezas para el chauffeur, dependencias, bodegas y caballerizas. Jardines y huerto frutal. Superficie: 4,000 metros cuadrados. Reconoce deuda a la Caja Hipotecaria. Facilidades de pago. **Precio: $ 100,000.**

Carlos Ossandón B.

168 — BANDERA — 168

RECUERDE UD.

que el delicioso

Té Ratanpuro

SORTEA $ 4,000 MENSUALES

el 31 de Diciembre próximo en los salones de "El Mercurio", ante el notario don José Vicente Fabres.

LA ESPAÑA DE HOY

Al Excmo. Señor don José Francos Rodríguez

Las fiestas oficiales y populares organizadas en honor de S. A. el Infante de España don Fernando de Baviera y Borbón, han exteriorizado en forma espléndida el afecto que sentimos los chilenos por la Madre Patria. Los discursos pronunciados en esas fiestas, han sido himnos líricos entonados a la grandeza histórica de España, grandeza que también es nuestra, pues que ella fué engendrada por los antepasados de la raza que hoy gobierna y puebla la península y la América Latina.

Como lo dijo con mucha propiedad, el señor don José Francos Rodríguez, en la fiesta oficial que se efectuó en el Teatro Municipal, hay mucho de "narzicismo" en esta contínua loa al pasado glorioso de nuestra propia raza. Hay que hablar más del presente, para tener confianza en el porvenir; el episodio bíblico de la mujer de Loth es una enseñanza saludable para las razas que se deleitan mirando hacia atrás, cuando quieren reconstituír su historia. No olvidemos el pasado y estudiemos en él las lecciones que sus hechos nos ofrecen, pero analicemos el presente y sírvanos él de acicate poderoso para nuestro porvenir.

Tal acontece con España; sintamos el orgullo de pertenecer a su raza; recordemos sus municipios, cuna de las libertades públicas y trasplantados a América por los conquistadores, en esos Cabildos que organizaron nuestra independencia; sírvannos de ejemplo las cortes españolas, que si en la Edad Media enseñaron a los Reyes que el derecho de gobernar, lo concede solamente el pueblo, en el pasado siglo llegaron a ser, según la frase de Castelar: "el Sinaí de la elocuencia europea". No olvidemos que las comunidades de Castilla, las germanías de Valencia, las hermandades de Galicia y los fueros de Aragón y de Vizcaya, a los cuales dieron vida las organizaciones gremiales, son la fuente primitiva de las nuevas corrientes sociales que agitan, en la hora presente, a la humanidad entera.

Esto es lo que debemos recordar, pero dejemos dormir en paz, su sueño de gloria inmortal, arrullados por la admiración de la humanidad, a los descubridores y conquistadores, a Cervantes y a López; a Velásquez y a Murillo y lleguémosnos a la edad presente para contemplar a España, que se yergue ahora, acompañada de sus hijas de América, y emprende la nueva jornada de la civilización moderna, que ha de ser tan gloriosa, como esa que ha descrito en páginas inmortales el portugués Oliveira Martins en su "Historia de la Civilización Ibérica."

El viajero que llega a España, por frívolo que sea, nota allí un resurgimiento formidable en todos los órdenes de las actividades humanas Desde las comodidades que exige la vida contemporánea hasta las investigaciones de la ciencia, tiene hoy día en España una hermosa realidad y un fecundo laboratorio.

Al mesón y a la fonda de que nos hablaban los viajeros de otros tiempos, ha sucedido el hotel lujoso, espléndido, lleno de comodidades; el ferrocarril rápido y confortable ha desplazado a la destartalada diligencia y las carreteras magníficas, acaso las mejores de Europa hacen competencia activa al camino de hierro.

Y esos ferrocarriles que antes de la guerra pertenecían a Compañías, compuestas en su mayoría por accionistas extranjeros, se encuentran hoy en poder de españoles; dirigidas por ingenieros españoles de gran reputación técnica, como los señores Ollanda, Maristany, Pironceley y otros.

A la cabeza de este movimiento industrial y mercantil, se encuentra S. M. el Rey don Alfonso XIII; él, es el alma de todo el resurgimiento español.

Baste, para comprender esto, qué durante el año 1918 se han fundado en España 366 sociedades anónimas con 446 millones de pesetas, como capital; Bancos, con 105 millones; sociedades metalúrgicas y siderúrgicas con 102 millones y 83 fábricas, de diversas industrias, con un total de 45 millones.

El Ministro don Abilio Calderón, presentó el año último a las Cortes un proyecto, para fomentar la riqueza nacional, y al cual colaboraron todas las eminencias técnicas de España. En este proyecto, que fué aplaudido por toda la prensa española y que debe ser ya una ley, se dispone el levantamiento de un empréstito interno por 3 mil 9 millones de pesetas, que deben ser invertidas, durante 10 años, en un programa de trabajo distribuído así: Agricultura, 70 millones; Minas, 58; Montes y Pesca, 95; construcción de carreteras, 350; reparaciones y conservación de carreteras, 360; caminos vecinales, 250; construcción de ferrocarriles, 1,200; puertos, faros y balizas, 243; Obras hidráulicas, 306.

Este sólo proyecto demuestra palmariamente el resurgimiento y la prosperidad industrial y material de España.

Generalmente se cree que sólo Cataluña es la región fabril española; profundo error; Bilbao lo es más, y Valencia no le va en zaga; en la región de Huelva, esa California del cobre, se admiran las instalaciones marítimas más modernas; igualmente en el puerto de Aguila, casi desconocido, y que es un emporio de los minerales de hierro, en el Levante.

El Congreso de Ingeniería, celebrado en Madrid el año pasado, reveló a la nación española que el sabio Torres Quevedo de reputación mundial, no estaba solo; que eran una legión de sabios los que le acompañaban en su obra de engrandecimiento de España. En efecto, en aquel Congreso, que el Rey prestigió con su presencia y alentó con sus aplausos, llegando hasta agasajarlo con una fiesta en el Palacio Real, en ese Congreso, digo, quedaron trazados y resueltos en todos sus detalles el problema de la agricultura, con sus canales de regadío y pantanos; el de la ingeniería, con los nuevos ferrocarriles, especialmente el directo de Madrid a París y de Madrid a Valencia; aquel demorará siete horas y éste llevará en cinco desde la capital al Mediterráneo.

Se vió en ese Congreso, la potencialidad de trabajo y de inteligencia que hay en España y que es la prueba más segura de su prosperidad.

En la Agricultura, ha aumentado la producción de 30 millones de quintales métricos de trigo que sumó en 1914, a los 40 millones de la cosecha del año 1918.

Las Maestranzas de Málaga y de Guadalajara construyen ya, no sólo equipo para sus ferrocarriles sino locomotoras.

Los astilleros de Bilbao y de Ferrol, son conocidos en el mundo, así como sus Altos Hornos; Bilbao fué la primera ciudad de Eu-

QUINTAS en Arriendo

Alrededores de Santiago, 7,500 m|c. con chalet moderno, todas comodidades, abundante fruta, carros eléctricos a la puerta, teléfono instalado.

CANON: $ 350

En Algarrobo, preciosa quinta amoblada, chalet de 2 pisos, jardín, cancha de tennis, caballerizas.

CANON: $ 1,000

En Maitencillo playa tranquila, a un paso de Zapallar, muy buena y cómoda casa amoblada, agua propia, verduras.

CANON: $ 500.

Freudenburg & Balmaceda

330 MORANDE 330

Sigue el éxito de la obra admirable de al

"HOGAR"

Impresiones de viaje.

Precio, $ 3.50; provincias, $ 4.00.

Esta obra estará agotada antes de quince días.

Compre usted este libro, que es interesantísimo.

Se vende en las pricipales librerías.

Casa editora:

LIBRERIA NASCIMENTO

Ahumada 265.—Casilla 2298

FUME USTED

"BOSTON"

con tabaco Maryland y boquilla ambré.

20 cigarrillos, UN PESO

LIBROS

de Genealogía y Heraldica Hispano Americana

PIPERRER.—Apuntes Históricos ... ... $

ZALAZAR Y CASTRO.—Historia Genealógica de la Casa de Silva, Madrid 1635, 2 vols. en folio, pergamino, ejemplar único conocido actualmente en venta... ... $

ZALAZAR Y MENDOZA.—Monarquía de España. Madrid 1761, 3 vols. en folio, pergamino. $ 180

BERNI CATALA. — Creación, antigüedad y privilegios de los títulos de Castilla. Valencia 1769. Folio mayor, pergamino, con ilustraciones ... ... $

VIGNAU.—Indice de pruebas de los caballeros que han vestido el hábito de Santiago, Calatrava, Alcántara y Monteza, desde el año 1501 hasta la fecha. En 4.o, pergamino ... ... $ 80

REGLA Y ESTABLECIMIENTOS DE LA CABALLERIA DE SANTIAGO con la historia y principio de ella. En folio, con grabados, pergamino 1603 . . $ 120

ARAQUISTAIN. — Tradiciones vasco-Cántabras. "La Emparedada de Irarrázaval", etc. Obra ya muy rara ... ... $ 60

MENDIBURU (MANUEL DE).—Diccionario histórico biográfico del Perú, Epoca de la dominación española. Lima 1874-90, 8 tomos en 4.o, pasta. Con retrato . $ 450

—APUNTES HISTORICOS. — Lima 1891.—En 4.o, pasta. Muy escaso ... ... $ 50

VARELA.—Apuntes para la historia de la sociedad colonial. "Los Valle, los García, los Ruiz, los Díaz, los Abello-Fuentes, los Santiago-Concha, los Torres del Castillo, los Zavala, etc.", en 4.o Lima 1905. Ejemplar con interesantes anotaciones manuscritas ... ... $ 75

JIMENEZ DE LA ESPADA (MARCOS).—Libro del conocimiento de todos los reinos, tierras y señoríos, escrito por un franciscano español a mediados del siglo XIV. En 4.o, con señales y escudos en colores. Pasta . . . $ 50

VALDES (ANTONIO).—Noticia del Real Instituto Asturiano. Oviedo 1795. En 8.o, pasta, con un retrato ... ... $ 30

NOBILIARIO DE CONQUISTADORES DE INDIAS, ilustrado con 60 láminas de escudos en colores. Vol en 4.o Tela ... ... $ 100

GANDARA.—Nobiliario, armas y triunfos de Galicia, hechos heroicos de sus hijos y elogios de su nobleza y de la mayor de España y Europa. Madrid 1677. Grueso vol. en folio, pasta, frontis grabado y un escudo. (Marqueses de Valparaíso, etc.) $ 200

GARCIA CARRAFFA.—Enciclopedia heráldica y genealógica Hispano-Americana. Publicados: 2 volúmenes con profusión de escudos en colores. En 4.o mayor, pasta ... ... $ 180

ALBANO DA SILVEIRA.—Resenha Das Familias titulares e grandes de Portugal. "Los Correa, Roa, Braganza, Carvallo, Castro, Chavez, Costa, Cruz, etc." Ejemplar muy raro ... ... $ 180

ARGAMASILLA DE LA CERDA.—Nobiliario y armería general de Navarro. Madrid 1899-1902. En 4.o, con profusión de grabados ... ... $ 55

LIZASO.—Nobiliario de los palacios, casas solares y linajes nobles de la M. N. y M. L. Provincia de Guipúzcoa. Casa solar de Latorre, Aguirre, Echeverrí, Zamora, Irarrázaval, Izaguirre, Lazcano, etc. Vol. folio, pasta ... ... $ 60

ELIZONDO (P. MIGUEL DE).—Anales de Navarra. Pamplona 1732. Un volumen pasta.. $ 120

VILLARROYA.—Real Maestrazgo de Montesa. 1877, 2 vols. Folio, pasta, cortes dorados . $ 120

ISPIZUA.—Historia de los Vascos en América. 5 vols., pasta española ... ... $ 68

LOS VASKOS EN LA NACION ARGENTINA. 1816-1916. Vol. en folio mayor, con profusión de grabados, fotografías, retratos y escudos. Pasta ... ... $ 150

TORRES SALDAMANDO.—Libro primero de Cabildos de Lima. 2 vols. Folio, con numerosos escudos, alcurnias chilenas, en colores, árboles genealógicos, etc. Pasta ... ... $ 330

—Alcurnias chilenas ... ... $

URREJOLA (AGUSTIN).—Relación de los méritos y servicios de don Agustín Urrejola, de Concepción de Chile, 1819. . . . $ 40

SANTIAGO LOPEZ.—Historia y tragedia de los templarios. Madrid 1813. Con grabados . . $ 30

ARGOTE DE MOLINA.—Nobleza de Andalucía.—En folio con 500 grabados y escudos intercalados en el texto. Pasta. (Arrieta, Altamirano, Calderón, Cifuentes, Cuevas, Figueroa, Godoy, Guzmán, Garrido, Hurtado, Montenegro, Marín, Pereira, Santa Cruz, Torres, Valdivieso, etc.) ... ... $ 280

VIGIL (CIRIACO MIGUEL).—Colección Histórico - Diplomática del Ayuntamiento de Oviedo, 2 vols. Folio, pasta (texto y láminas) ... ... $ 120

LABAYRU Y GOICOECHEA.—Historia General del señorío de Biscaya, 6 vols. Folio profusamente ilustrado. Pasta ... ... $

HISTORIA de la muy noble y real villa de Villa-Robledo en la provincia de la Mancha-Alta en el reino de Toledo, con algunos elogios y vidas de sus varones ilustres. Escribióla el P. Francisco de la Caballería y Portillo. Madrid 1751. Vol. en 8.o, pasta ... ... $ 50

LOS REYES NUEVOS DE TOLEDO. Describense las cosas más augustas y notables de esta Ciudad Imperial; quienes fueron los Reyes nuevos, sus virtudes, sus hechos, sus proezas, sus hazañas; y la Real Capilla que fundaron en la Santa Iglesia, Mausoleo suntuoso, donde descansan sus cuerpos. Escrito por el doctor don Cristóbal Lozano. Madrid 1764. En 8.o, pasta ... ... $ 50

R. P. SEBASTIAN DIAZ.—Noticia general de las cosas del mundo por el orden de su colocación para el uso de la casa de los señores marqueses de la Pica y para instrucción común de la juventud del Reyno de Chile. Lima 1781. 8.o, pergamino . . . $

ANTONIO DE MOYA.—Rasgo heroyco, declamación de las empresas, armas y blasones con que se ilustran y conocen los principales reynos, provincias, ciudades y villas de España, etc. Vol. en 8.o, pergamino. Madrid 1756. $ 50

MARQUES DE AVILES.—Ciencia heroica reducida a las Leyes de Blasón, profusamente ilustrada, 2 vols., en 8.o, pasta ... $ 80

AMUNATEGUI.—Mayorazgos y Títulos de Castilla, 3 vols. en 4.o, pasta Santiago 1903 ... ... $ 180

J. T. MEDINA.—Los Errázuriz. Santiago 1898 ... ... $

FIGUEROA.—Diccionario Biográfico de extranjeros en Chile, tela Santiago 1900 ... ... $ 25

—Diccionario Biográfico de Chile. 3 vols. 4.o mayor, pasta Santiago 1897 ... ... $ 200

A. VALDES.—Carrera. Genealogía de la familia del General. Vol. en 4.o, pasta .. .. $ 70

CORTES.—Diccionario Biográfico Americano. Vol. en 4.o mayor, tela. París 1875... ... ... $ 25

LETELIER.—Ensayo de Onomatología. 8.o pasta. Santiago 1906 ... ... $ 8

CUADRA. — Familias Coloniales... ... ... $ 12

ESPEJO.—Nobiliario de la Antigua Capitanía General de Chile. Santiago 1917 ... ... $ 50

ZAMORANO y CAPERAN

Compañía 1015 - Casilla 362

AVISO

QUIMICO INDUSTRIAL

estudios en Europa, se ofrece para la administración o dirección técnica de establecimientos industriales. Se encarga, también, de hacer estudios, informes, presupuestos e instalaciones de industrias químicas.

Dirigirse a

"QUIMICO".—CASILLA 3295, SANTIAGO.

2390-D-3.

ropa, en que hubo ferrocarril eléctrico urbano.

Los motores para aeroplanos y automóviles de la Hispano-Suiza, cuyos talleres están en Guadalajara, son reputados como los mejores en el mundo.

La industria textil alcanza en Cataluña, en Valencia y en Guipuzcoa, una envidiable prosperidad y son muchos los artículos de ese género, que fabricados en esas regiones se exportan para América, como de procedencia inglesa, francesa o alemana.

España ha prosperado mucho y durante los cinco años de la guerra europea, sus ciudades han experimentado una verdadera transformación.

El Rey, ha sido el iniciador de grandes empresas comerciales y ha señalado a la nobleza el camino del trabajo moderno.

Así, nobles de rancio abolengo, como el Duque del Infantado, o el Conde de Romanones, han puesto su dinero al servicio de obras, de gran impulso industrial y social.

En España, desde 1857, existe la ley de enseñanza primaria obligatoria, y el año pasado, fué acordada la autonomía a las Universidades, lo que influirá grandemente en la enseñanza superior. Tres proyectos posteriores, el de Silvela en 1899, el de Romanones en 1901 y el de Santamaría de Paredes en 1905, demuestran el constante anhelo del Gobierno español para reformar la instrucción pública.

Existe también el sufragio universal, y hay un proyecto de ley, presentado a las Cortes en el cual se acuerda el voto femenino. En esa ley se establece que las elecciones se efectuarán en dos días: en el primero votarán las mujeres y en el segundo los hombres, inscritos en un registro electoral de la Oficina de Estadística, y sin más trámite que la cédula de identidad personal.

No hay país alguno de la Europa, en el cual el ciudadano goce de mayores libertades cívicas; allí, todas las opiniones tienen campo libre; en las elecciones de 1919, los republicanos de Madrid, derrotaron a Maura que estaba en el poder. Más aun, en 1908, en pleno reinado de don Alfonso XIII, se erigió en la Castellana, el mejor paseo de Madrid, un magnífico monumento a Castelar, ex-Presidente de la República española, y una plaza lleva su nombre, así como una calle central lleva el de Mariana de Pineda, la granadina, mártir de sus ideas liberales.

En el ambiente de la monarquía de don Alfonso XIII, viven vida libre, todos los ideales, desde el sindicalismo revolucionario, encarnado en Angel Pestaña, cuyas conferencias son permitidas, hasta el jaimismo retrógrado, uno de cuyos jefes, el señor Vásquez Mella, es el orador más estupendo de la España de hoy.

El Rey, consulta en los negocios de Estado, no sólo a los señores Maura, Dato y demás jefes de los partidos monárquicos, sino también al republicano don Melquíades Alvarez y un catalanista, como Cambó ha sido Ministro, y buen Ministro de la Corona.

En pocos países tiene más ambiente la democracia moderna que en España: la tradicional conciencia que de su derecho tiene el pueblo español, florece hoy en las doctrinas democráticas, que no han llegado a todo su espléndido desarrollo por varias causas, entre otras, por la trágica muerte de don José de Canalejas, cuyo programa de Gobierno, puede servir de modelo a la más avanzada República.

La cuestión social ha sido afrontada con valentía por el Rey y su Gobierno; han sido dictadas leyes que reconocen el sindicalismo, que establecen el jornal mínimo, la jornada de ocho horas y organizan los tribunales de conciliación entre patrones y obreros.

Hay industrias, como La Papelera de Bilbao, que tiene establecido ya el sistema de participación de sus obreros, en las utilidades del negocio. Este resurgimiento industrial y económico, no ha hecho olvidar el arte. Al contrario, el Rey ha dado gran impulso a la tarea de conservar y restaurar los monumentos artísticos de España, embeleso y deleite del viajero culto. Ha fundado Su Majestad, la Sociedad Real del Turismo, a cuya cabeza ha colocado al Marqués de la Vega Inclán, que en Toledo y Sevilla, ha invertido gruesas sumas de su fortuna particular, para conservar y restaurar los recuerdos del Greco y del barrio de la Judería.

Un notable orientalista, don Ricardo Velásquez, ha restaurado la Catedral de Burgos, La Rábida, La Alhambra y la mezquita de Córdova, donde ha descubierto las ruinas de Medina Azahara, la ciudad árabe perdida.

Los límites de un artículo son muy estrechos para enunciar siquiera en todas sus manifestaciones, la prosperidad de que goza España en la actualidad.

El viajero encuentra en ella toda clase de satisfacciones, desde los insuperables paisajes de Galicia, cuyos poéticos ríos son, según frase de don José Echegaray, los cinco dedos de la mano de Dios, estampada en esta región, hasta los encantos de la más refinada civilización.

Desgraciadamente la España de nuestros días, no es conocida por los americanos, así como las diversas Repúblicas de América no lo son tampoco por los españoles de la península.

La sangre y los recuerdos del pasado nos hace amarnos; falta el esfuerzo que nos haga conocernos.

Los textos de geografía y de historia que se estudian en los colegios españoles, dan una idea vaga del Continente americano; nada dicen de la labor realizada durante un siglo por las veinte Repúblicas de origen hispano; ni señalan las diferencias de su suelo y de su clima y por lo tanto de sus habitantes.

Esta es la obra que hay que realizar y en ella está empeñado Su Majestad el Rey don Alfonso; él anhela, el conocimiento íntimo de América y de España; la unión de la raza, hasta formar una sola nacionalidad. Bien sabe don Alfonso, que los intereses comerciales, son el más indisoluble lazo que puede unir a los pueblos, y procura desarrollarlos en toda forma; uno de sus vastos proyectos, es la unificación de la moneda. Todas las naciones hispanoamericanas, con una misma moneda; sería ésto, la base más amplia para construir el grandioso futuro de una raza.

Hay, pues, razón para afirmar que si Cánovas del Castillo, pudo decir que estaba continuando la historia de España, don Alfonso XIII, es el restaurador de la grandeza española!

J. M. RAPOSO Y GONZALEZ.

FARMACIA SALAS

DELICIAS FRENTE A LIRA

Recibió:

Ampolletas de Lipiodol

(De uno y dos gramos)

Ennesol.—Solución de Adrenalina.

Clin.—Jeringas Luer (legítimas).

Rectificación

A los Srs. Weinstein y Cía.

Propietarios de la Botica Italiana

Sentimos tener que decirles que el facsímil de la factura de la casa Brocades y Stheeman, Sociedad Anónima, Meppel (Holanda) por mercaderías ex-vapor "Harlem", fecha factura 25 de Junio de 1920, publicada en los diarios de ayer "Mercurio" y "Nación", no guarda conformidad con su original, pues hacen ustedes figurar como recibido de nuestros representados:

1160 tubos Neosalvarsan Ehrlich 0,15.
1550 tubos Neosalvarsan Ehrlich 0,30.
1550 tubos Neosalvarsan Ehrlich 0,45.
1250 tubos Neosalvarsan Ehrlich 0,60.
1100 tubos Neosalvarsan Ehrlich 0,75.
1100 tubos Neosalvarsan Ehrlich 0,90.

cuando en realidad ustedes han recibido según original de su factura que obra en nuestro poder, las siguientes cantidades:

Cajón N.o 10 peso bruto 49 kilos

150 tubos Neosalvarsan Ehrlich 0,15.
550 tubos Neosalvarsan Ehrlich 0,30.
550 tubos Neosalvarsan Ehrlich 0,45.
250 tubos Neosalvarsan Ehrlich 0,60.
100 tubos Neosalvarsan Ehrlich 0,75.
100 tubos Neosalvarsan Ehrlich 0,90.

Cajón N.o 11 peso bruto 50 kilos

150 tubos Neosalvarsan Ehrlich 0,60.
250 tubos Neosalvarsan Ehrlich 0,75.
250 tubos Neosalvarsan Ehrlich, 0,90.

Hacemos esta rectificación en resguardo de nuestros intereses, que representan la verdad fiel de la factura.

Santiago, Diciembre 2 de 1920.—Por poder Brocades & Stheeman Soc. Anom. The Dutch Agencies Co—A. KRUGER.

NOTAS POLITICAS Y PARLAMENTARIAS

HOY SE REUNIRAN LAS MESAS DE LOS PARTIDOS DE LA ALIANZA PARA OCUPARSE DE ACTUALIDAD POLITICA

Se reunirá, también, el sub-comité aliancista encargado de estudiar la distribución de candidaturas

Los Comitées parlamentarios de la Alianza presentan ayer una proposición que afecta a la Mesa de la Cámara.—Será votada hoy

La Cámara acuerda el nombramiento de una Comisión parlamentaria que se traslade a Magallanes.

SOBRE UNIFICACION LIBERAL.— NOTA-CONTESTACION DEL SEÑOR JAVIER FIGUEROA AL CENTRO LIBERAL DE VALPARAISO

Sesión del Directorio General Demócrata

REUNION POLITICA

Las mesas de los Partidos de la Alianza Liberal celebrarán una reunión en casa del Presidente electo, señor Alessandri, hoy Jueves, a las 3 P. M.

MESA DE LA CAMARA

Como se venía anunciando, los partidos allancistas en la Cámara han dado forma concreta ayer a su acuerdo respecto de la actual Mesa.

En efecto, los comitees parlamentarios persentaron el siguiente voto:

"La Cámara estima que la Mesa actual no representa su mayoría.—R. Paredes.—M. Vargas.—Marcelo Somarriva.—Luis A. Concha".

El proyecto de acuerdo anterior ha quedado para segunda discusión a pedido del señor J. Ramón Herrera Lira y será votado hoy al término de la 1.a hora.

En los círculos aliancistas se nos ha informado que se procederá inmediatamente a la elección de Mesa y que serán reelegidos en sus cargos anteriores los señores Briones Luco, Arellano y Gutiérrez, quienes se nos agrega, renunciarían en forma indeclinable.

En tal caso se pasaría a elegir una Mesa compuesta de un presidente radical, de un primer vicepresidente liberal-democrático aliancista y de un segundo vice demócrata.

Sobre el particular, se daban, entre otros, los nombres de los señores Enrique Oyarzun y Carlos A. Ruiz, para presidente, Manuel Vargas y Arturo Cubillos Pareja, para primer vice y Róbinson Paredes, para segundo vice.

Tanto los comitees aliancistas como unionistas han recomendado a sus respectivos correligionarios la asistencia a la sesión de hoy.

CANDIDATURAS ALIANCISTAS

En la tarde de hoy se reunirá en la presidencia de la Cámara el subcomité aliancista encargado del estudio de la distribución de candidaturas a congresales.

Se nos informa que este estudio quedará terminado dentro de pocos días.

SUCESOS DE MAGALLANES

El diputado por Santiago, señor Vicente Adrián, dió término ayer a la interpelación sobre los sucesos de Magallanes con el siguiente proyecto de acuerdo:

"La Cámara acuerda nombrar una Comisión de su seno para que se traslade a Magallanes; estudie la posibilidad de concederle sus derechos políticos al Territorio, e informe sobre los últimos sucesos ocurridos en Punta Arenas".

Este voto fué aprobado por la Cámara; y, en consecuencia, la Mesa procederá a designar a los miembros de la comisión.

DIRECTORIO GENERAL DEMOCRATA

Presidido por el primer vicepresidente, doctor señor Fajardo, y con asistencia de los secretarios señores Gmo. Martínez y Lawrence y más de veinte directores, se reunió antenoche el Directorio General del Partido Demócrata.

Se tomó nota de la elección de candidato a diputado por Valparaíso, en que resultó triunfante don Abraham Leckie, y de un telegrama de sus contendores en la lucha interna, señores Julio Velasco y Juan E. Torres, en que se ponen incondicionalmente a trabajar por el candidato señor Leckie hasta restituir al partido el diputado demócrata de Valparaíso. Se acordó enviarles un telegrama de felicitación a ambos por su levantada actitud.

Se recibieron varias actas parciales de la elección de candidato en Bío-Bío, y se acordó nombrar un director general para que asista a la Convención provincial que se reunirá el próximo Domingo en Los Angeles, para hacer el escrutinio y proclamar el candidato.

Se dió cuenta y se aprobó en general un proyecto del director señor Guerra, sobre organización obrera en el partido, y se nombró una comisión compuesta de los directores señores Víctor Gutiérrez, Gentoso y Ramírez, para que informen en la próxima sesión sobre el referido proyecto.

Quedó pendiente la cuestión política y la aprobación de algunos poderes de directores generales.

Se autorizó a la Mesa para nombrar un delegado del Directorio para la elección de Directorio que se verificará en Talcahuano el próximo Domingo.

Se nos informa que la Mesa ha designado para Talcahuano al director don Víctor Gutiérrez, y para la Convención General de Bío-Bío a don Jonatás González.

ASAMBLEA LIBERAL ALIANCISTA

La Asamblea Liberal Aliancista está citada para esta noche a las 9 1|2, con el objeto de conocer de una comunicación del candidato a diputado por Santiago don Tomás Ramírez Frías, y de conocer también presentaciones para senador y municipal por Santiago.

Se nos pide encarecer la asistencia.

EMPLEADOS PUBLICOS

La Cámara ha acordado dar el segundo lugar de la tabla de las sesiones de los Miércoles, Jueves y Viernes, al proyecto sobre gratificación a los empleados públicos.

ASAMBLEA RADICAL DE SANTIAGO

Anoche celebró sesión la Asamblea Radical presidida por don Luis Salas Romo.

Por aclamación se aprobó un voto de aplauso al Centro de Estudios Sociales y a los abogados señores Carlos Vicuña Fuentes y Agustín Torrealba, por la defensa entusiasta que han hecho de los perseguidos por cuestiones políticas.

Se fijó la sesión del Lunes 6 del presente para que los actuales diputados den cuenta a la asamblea de su mandato e inmediatamente, después de oída esta cuenta, se harán las presentaciones de candidatos a diputados para el próximo período parlamentario.

Se dió cuenta de la renuncia que de su cargo de miembro de la Comisión Electoral hizo don José Robles.

En el tiempo destinado a la orden del día, el doctor Fernández Peña, dió una conferencia sobre el concepto científico de las enfermedades sociales.

En la sesión especial que celebrará la asamblea el Viernes continuará el doctor Fernández el desarrollo de ese tema.

SESIONES SUPRIMIDAS

La Cámara de Diputados ha acordado la supresión de las sesiones especiales, de 7 a 8 P. M., destinadas al proyecto que modifica el artículo 65 del Código Sanitario.

DIRECTORIO DEPARTAMENTAL NACIONAL

Se ha citado a sesión para el Sábado 4 a las 6 P. M., en el Club del Partido, con el objeto de llenar una vacante de director y elegir candidatos a municipales.

INTENDENTES Y GOBERNADORES

La Cámara desechó ayer las modificaciones introducidas por el Senado al proyecto que reforma la ley de sueldos de Intendentes y Gobernadores.

A CONCEPCION

Mañana se traslada a Concepción el diputado por aquel departamento, señor Róbinson Paredes, invitado por el Directorio de la Sociedad Agrícola del Sur al banquete que ofrecerá el Sábado, a las delegaciones extranjeras.

MANIFESTACION AL PRESIDENTE DEL PARTIDO RADICAL

Como se ha anunciado, el Sábado de la presente semana los radicales de la 10.a comuna ofrecerán en el Club comunal una manifestación en honor del presidente del Partido, señor Aguirre Cerda, y de los señores Quezada, Arancibia Laso y Celis, que constituyen la representación parlamentaria por Santiago.

Damos a continuación la nómina de los nuevos adherentes:

Arturo Barraza, Eduardo Gómez, Enrique Danoy, Blas Vega, Enrique Riquelme, Florencio Llona, Alberto Guerra, Luis Zegers, Florindo Aros, Manuel Díaz, Florencio Torres, Roberto Parraguez, Luis Paraguez, Manuel Pizarro, Oscar Barahona, Luis Laihhacar, Pedro Córdova, Patricio Quiñeras, Alejandro Alvarez, José de la Cuadra, José González, Roberto Osorio.

Las personas que deseen adherir a esta manifestación, pueden hacerlo en la secretaría del Club Radical 10.a Comuna y en la oficina de don Horacio Rosales, Morandé 432, de 2 a 3 P. M.

SENADO

Esta Honorable Corporación no celebró sesión ayer por falta del quorum reglamentario.

SOBRE UNIFICACION LIBERAL

El Presidente del Partido Liberal Aliancista, señor Javier A. Figueroa, ha enviado al Presidente del Centro Liberal de Valparaíso, la siguiente nota contestación:

"Señor Presidente:

En la comunicación que usted me dirige por acuerdo del Centro Liberal de ésa, me transmite la impresión que le causara el manifiesto que la Dirección del partido acaba de dirigir a los correligionarios en cuanto dicho manifiesto propicia la unión y la concordia entre todos los liberales.

El Centro que usted preside opina que la Dirección del partido, al procurar esa unión, se desentiende de la apreciación que merece a los correligionarios de acentuadas convicciones doctrinarias la actitud indisciplinada que asumen los congresales apartados de las filas de la Alianza Liberal con motivo de la campaña de la última elección presidencial.

Piensa también el Centro que habría sido preferible no haber iniciado las gestiones de consolidación del partido sin sondear previamente la opinión de los liberales disidentes, evitando, así, la situación desdorosa que, a juicio de los miembros del Centro, crea a nuestra colectividad el rechazo de la invitación cuya oportunidad se discute.

Termina la comunicación de usted afirmando que los liberales que permanecemos fieles al programa del partido, podremos afrontar la campaña electoral de Marzo próximo en condiciones de conseguir un hermoso y justo triunfo.

Al hacerme cargo de las opiniones del Centro que usted preside, no ignoro que esa institución, como las análogas con que cuenta el partido en el país, no constituye un organismo de éste consultado en el Estatuto que nos rige; pero lo hago, sin embargo, con gusto, porque siempre ha sido de mi especial simpatía la juventud de mi partido y porque ella constituye, en todo caso, un elemento de opinión digna de consideración.

En efecto, el partido a que pertenecemos no podría alcanzar la realización de sus propósitos si no dispusiera de numerosos elementos sociales animados de vigorosas convicciones, entre las cuales figura en puesto de avanzada la culta y entusiasta juventud de los centros liberales.

Corresponde, asimismo, a todos los que forman la colectividad en que vivimos, razonar y disentir acerca de los medios que pueden estimarse eficaces para alcanzar el triunfo y prevalecimiento de las ideas que nos son comunes. Pero no es menos cierto que la acción de los correligionarios en general a este respecto, no puede sobrepasar los límites que la razón natural fija a las simples especulaciones y teorías y acerca de los arbitrios que pueden emplearse en la persecución de resultados que se consideran ideales o los mejores posibles; y que toca sólo a las autoridades creadas por el Estatuto Orgánico escoger, entre los medios ideados o sugeridos por las opiniones dominantes, los que según su criterio, conduzcan a provechos útiles y prácticos. Es obvio que esta tarea directiva no puede ser del resorte del gran número de nuestros correligionarios, sino atribución privativa de los que, por el común sentimiento de los mismos correlgonarios han sido llevados a esos delicados cargos y asumen las responsabilidades consiguientes. Esto es lo que dispone el Estatuto; esto es lo que el orden jerárquico señala, lo que la lógica de las cosas exige, lo que, en fin, el sentido político aconseja, como muy bien lo comprenden los amigos del Centro Liberal de Valparaíso.

Es fácil ver que de otro modo en los partidos no habría ni orden, ni disciplina, ni acción posibles.

La actitud de ese Centro, en el caso que motiva las consideraciones precedentes, prueba que el acuerdo es poco menos que imposible entre las diversas convicciones que pugnan por el prevalecimiento; y esto explica los apasionamientos que, en el campo de las creencias suelen arrastrar a muchos extremos que se apartan de la región serena en que deben situarse los directores que actúan como árbitros y mediadores en los conflictos ordinarios de la vida colectiva, apasionamientos que, por otra parte, llevan en sí mismos y muy a menudo, el gérmen de las escisiones y divisiones de que todos nos lamentamos. La tendencia al individualismo y a la imposición del propio criterio sobre el de su colectividad son condiciones muy humanas, sobre todo en los primeros años de la vida; pero yo me permito invitar a los jóvenes a meditar en los graves quebrantos que ello acarrea.

La Dirección del Partido ha pensado, pues, por las mismas razones que muy atinadamente consigna la primera parte de la nota de usted, que no están demostradas ni la necesidad, ni la conveniencia de proceder a la liquidación del partido en la forma sugerida por esa comunicación, y ha estimado que es de interés público producir con serenidad y altura la concordia entre los elementos que se encuentra disgregados, no por cuestiones de principios doctrinarios, sino por desinteligencia que, en rigor, constituyen principalmente competencia y prevalecimientos personales.

Prescindamos, señor Presidente, de exclusiones y excomuniones que lógicamente conducen al odiosos fanatismos. Mantengámonos firmes en el terreno de las convicciones, demos ejemplo de actividad, de sinceridad, de lealtal y de disciplina en la labor que el Estatuto Orgánico del Partido confía a todos y cada uno de los correligionarios, y de suyo, en virtud de leyes necesarias e inmutables, pasarán a ser dominados y anulados los elementos que dentro de nuestra comunidad puedan ser refractarios a la rápida evolución que a los liberales imponen los muy graves acontecimientos de nuestra actualidad política.

Es un manifiesto error que sufrimos, desdoro o menosprecio los directores que, amparados por la legitimidad que caracteriza a los liberales aliancistas, invitamos a volver al hogar a los que, hasta no hace mucho tiempo, formaban con nosotros en las mismas filas. ¿Volverán todos o unos pocos? No lo sé; pero sí presiento que regresarán los que de corazón sean de los nuestros, y esto compensará, seguramente, los sinsabores y sacrificios que comporta consigo el apostolado inherente a los que desempeñamos la dirección de los liberales.

Me forjo la ilusión de que la entusiasta juventud de ese Centro creerá en el elevado espíritu que informa los conceptos de esta respuesta.

Me es grato expresar a usted y por su intermedio a los miembros de ese Centro, los sentimientos de afección y simpatía con que les distingue su servidor y correligionario.—(Firmado).— Javier A. Figueroa."

CANDIDATURAS RADICALES EN CASTRO

El Miércoles de la semana pasada se reunió la Asamblea Radical de Castro— dice un diario local— con el objeto de ocuparse de la próxima lucha electoral.

Se aprobó un proyecto de acuerdo que deja establecido que el Partido Radical trabajará por dos candidatos a diputados.

Se proclamó para uno de estos cargos al señor Lautaro Benham.

Respecto a la segunda candidatura, se da, entre otros, el nombre del señor Francisco Bórquez Pérez.

Para las Madres

que desean alimentar propiamente sus hijos y tenerlos sanos y robustos, sólo lo consiguen con las

Obleas Lactógenas

acreditadas con diez años de éxito, y que se expenden en las principales boticas y droguerías.

Por mayor, Farmacia Española

A. PENA Y Cía.

Ahumada 318.—Casilla 3499.

— Teléfono 387

CAMARA DE DIPUTADOS

Los Partidos de la Alianza Liberal proponen un voto de censura a la Mesa

QUEDA PARA SEGUNDA DISCUSION, POR PEDIDO DEL SEÑOR HERRERA LIRA

SE APRUEBA UNA INDICACION DEL SEÑOR ADRIAN PARA NOMBRAR UNA COMISION PARLAMENTARIA QUE ESTUDIE LA POSIBILIDAD DE DAR DERECHOS POLITICOS AL TERRITORIO DE MAGALLANES E INFORME SOBRE LOS SUCESOS ULTIMAMENTE OCURRIDOS EN PUNTA ARENAS

PRESIDIO EL Sr. OSCAR URZUA

Cuenta

—Se dió cuenta de una nota del Gobierno en que pone a disposición de la Cámara de Diputados, doce camarotes en los buques que van a Punta Arenas, para los representantes que la Cámara acuerda enviar a las fiestas del Centenario del descubrimiento del Estrecho de Magallanes.

Empleados de la Empresa de Agua Ptable de Valparaíso

—A petición del señor O'Ryan, se puso en discusión y se aprobó un proyecto que autoriza al Presidente de la República para aumentar los sueldos de los empleados de la Empresa de Agua Potable de Valparaíso.

Caja de Crédito Naval

—A petición del señor Alemparte, se postergó la discusión del proyecto sobre Caja de Crédito Naval, hasta que esté presente el señor Ministro del ramo.

Personal de Intendencias y Gobernaciones

—Se rechazaron las modificaciones del Senado introducidas al proyecto que reforma la ley que fija los sueldos de los intendentes y gobernadores.

—La Cámara insistió en mantener un oficial 2.o para la Intendencia de Tarapacá y no aceptó el aumento de sueldo al secretario de la Gobernación de Magallanes.

Gratificación a los empleados públicos

—Se aprobó una indicación del señor Adrián, para dar el segundo lugar de la tabla de las sesiones de los Miércoles, Jueves y Viernes, al proyecto sobre gratificación a los empleados públicos.

Gastos de representación del Presidente de la República

—Los señores Roberto Sánchez, B. Fernández, Luis V. de Porto Seguro, Jorge Guzmán M., Arturo Yávar, Rafael L. Gumucio V., C. A. Ruiz, Manuel J. O'Ryan, hacen indicación para eximir del trámite de Comisión el proyecto que fija una suma para gastos de representación del Presidente de la República y tratarlo sobre tabla.

—Después de un breve debate sobre esta indicación, se acordó eximir el proyecto del trámite de Comisión.

—Quedó anunciado para la tabla de fácil despacho de la sesión próxima.

La Mesa Directiva de la Cámara

El señor PRO-SECRETARIO.— Los señores Somarriva, Luis Ambrosio Concha, Paredes y Vargas, formulan el siguiente proyecto de acuerdo:

"La Cámara estima que la Mesa actual no representa su mayoría."

—Quedó para segunda discusión este proyecto de acuerdo a petición del señor Herrera Lira.

Reformas de los Estudios de Ginecología

El señor BARRENECHEA. — Formula algunas observaciones sobre los abusos que cometen algunas matronas, degenerando su profesión, rebajándola de su misión elevada, para convertirla en atentatoria de actos criminales, que afectan a la natalidad y a la mortalidad infantil, en forma que merecen llamar la atención administrativa y aun judicial.

Atribuye la situación creada en esta materia a la desmoralización del personal de matronas en nuestro país. Y como la ley no puede remediar muchos de estos males, cree que hay que buscar el remedio en la reforma del plan de estudio del curso de matronas.

Por esta razón termina presentando un proyecto de ley por el cual exige para seguir el curso de matronas, recomendaciones especiales y haber cursado hasta el tercer año de humanidades.

Supresión de las sesiones de 7 a 8. —Reforma del artículo 65 del Código Sanitario.

—Se puso en segunda discusión la indicación del señor Herrera Lira, para suprimir las sesiones de 7 a 8, destinadas a la reforma del Código Sanitario.

El señor HERRERA LIRA. — Declara que ha pedido la supresión de las sesiones de 7 a 8, porque no se celebran y porque traerá la tranquilidad a muchos interesados en la materia.

Pero, al mismo tiempo, para que la cuestión relativa a reforma del Código Sanitario tenga una solución una vez por todas, propone cerrar el debate y fijar un día para votar.

El señor URZUA (Vicepresidente). — Esta segunda parte de la indicación del señor Herrera Lira necesita la unanimidad.

Además, es necesario que el señor diputado precise sobre cuál proyecto se cerrará el debate, porque en las sesiones de 7 a 8 está en discusión el proyecto del Ejecutivo cuyo debate está ya cerrado. El otro proyecto, que es del Senado, no está incluído en la convocatoria, por lo cual la indicación del señor Herrera Lira no podría incidir sobre él.

El señor HERRERA LIRA. — Entonces pide la inclusión en la convocatoria del proyecto del Senado, que, a su juicio, es sobre el que debe resolver la Cámara.

El señor MONTT (Ministro de Justicia e Instrucción Pública).— Atenderá con gusto los deseos del señor diputado.

—La primera parte de la indicación del Sr. Herrera Lira para suprimir las sesiones de 7 a 8, fué aprobada por unanimidad.

—La segunda parte para declarar cerrado el debate y fijar una fecha próxima para votar, quedó sin efecto por no reunir la unanimidad requerida.

Comuna de Peumo

El señor BRIONES LUCO (don Carlos). — Ruega al señor Presidente que anuncie para la tabla de fácil despacho un proyecto que anexa a la comuna de Peumo la comuna de "Las Rosas"

Caminos

El señor LEZAETA. — Ruega al señor Ministro del Interior que medite mucho antes de proponer la medida que ha anunciado de liberar a las Municipalidades de la obligación de contribuir con el uno por mil de sus entradas, a la construcción de caminos, a fin de mejorar la situación financiera de ellas.

A su juicio esta medida importaría dejar en el papel la ley de caminos recién dictada.

Hay muchas otras fuentes que explotar con más éxito para dar recursos a las Municipalidades.

Gastos de movilización

El señor O'RYAN. — Nuevamente pide al señor Ministro de Guerra los antecedentes de los gastos hechos y los que se deben con motivo de la movilización militar.

Su propósito es abrir una investigación amplia sobre la materia para que se aplique la sanción pública en cuanto haya lugar a ella.

Creación de un segundo juzgado en Temuco

El señor BURGOS VARAS. — Funda en diversos antecedentes referentes a la difícil situación del servicio judicial en Temuco, la indicación que formula para que se exima del trámite de comisión el proyecto presentado por él mismo que crea un segundo juzgado en Temuco.

—Esta indicación fué aprobada.

Sucesos de Punta Arenas. — Nombramiento de una Comisión Parlamentaria

El señor BAÑADOS. — Pide que se vote una indicación del señor Adrián para enviar una Comisión Parlamentaria a Magallanes y que no fué votada el día en que se dió término a la interpelación.

—Después de breve debate se acordó votar dividida la indicación del señor O' Ryan.

—La primera parte que dice: "La Cámara acuerda nombrar una Comisión de su seno para que se traslade a Magallanes, estudie la posibilidad de concederle sus derechos políticos al Territorio", fué tácitamente aprobada.

—La segunda parte para que la misma Comisión informe sobre los últimos sucesos ocurridos en Punta Arenas fué aprobado por 20 votos contra 13.

Orden del día. — Asociación de Productores de Salitre

—En la orden del día continuó la discusión general del proyecto sobre Asociación de Productores de Salitre.

—Usó de la palabra el señor Ramírez don Tomás.

—Quedó la Sala sin número y se levantó la sesión a las 6.6.

PARTIDO LIBERAL

ASAMBLEA DE CHILLAN.—En la última sesión celebrada por esta colectividad política, se eligió el siguiente Directorio:

Presidente, don Feliderо Tapia M.

1.er vice-presidente, don Exequiel Rodríguez.

2.o vice-presidente, don Pelegrín Martín.

Secretario, don Héctor Candia A.

Pro-secretario, don Guillermo Ebensperguer.

Tesorero, don Nicasio Andrade.

Directores: señores Nicanor Pobleta, Juan Antonio Benavente, Manuel Martín y Miguel Angel Pobleta.

Se dió cuenta de haber ingresado 13 nuevos asambleistas y se tomó conocimiento de 23 presentaciones de admisión.

Entre los acuerdos tomados por la Asamblea, se aprobaron:

1.o Fijar el Jueves 9 de Diciembre próximo, para hacer las presentaciones de candidatos a senador y diputados que le corresponden al Partido.

2.o Invitar al Presidente electo, señor Alessandri, para que pase a Chillán en su jira al Sur, y preparar los festejos de la visita.

3.o Aprobó por unanimidad, después de una discusión, el siguiente voto propuesto por el asambleista don Alejandro Solar Brown:

"La Asamblea Liberal de Chillán acuerda: Que siendo autónoma, no aceptará ninguna candidatura que no nazca de libre ejercicio de sus atribuciones".

Esta declaración fué ampliada por otro voto, propuesto por el señor vice-presidente, don Exequiel Rodríguez, que también fué aprobado por la Asamblea.

PARTIDO LIBERAL-DEMOCRATICO

3.a COMUNA.—Se ha citado a sesión de Directorio de la 3.a comuna "Portales" para hoy a las 8 y media P. M., en Herrera 748.

CENTRO DE LA 10.a COMUNA.— Se ha citado a asamblea general de socios para hoy Jueves, a las 9 1|4 P. M. Se nos pide encarecer la asistencia por haber asuntos urgentes que tratar. Local: Gálvez 1302.

PARTIDO DEMOCRATA

AGRUPACION DE SAN MIGUEL —Hoy Jueves, a las 8 1|2 P. M., celebra reunión general esta Agrupación con el objeto de efectuar la recepción del nuevo Directorio.

CANDIDATURA ESCANILLA. — Los comitées central y comunales pro-candidautra a municipal Diego Escanilla, están citados para hoy Jueves, a las 8.30 P. M., a una reunión.

Local: Club Demócrata La Unión, 21 de Mayo 859.

CENTRO GUERRILLEROS DE LA DEMOCRACIA. — Conforme al acuerdo tomado en sesión anterior, se ha citado a junta general para hoy Jueves a las 9 P. M., en Santa Rosa 289.

COMITE CORREA-QUIROGA.—Se nos encarga avisar a los adherentes que pueden pasar a la Secretaría, Bandera esquina Catedral, a cualquiera hora de la tarde, tanto para imponerse del estado de los trabajos para la elección interna del Domingo próximo, como para ofrecer su concurso en las diferentes comisiones que habrá de nombrarse para esa fecha.

El Comité Electoral atenderá de 9 a 11 de la noche en la Secretaría.

El Viernes 3 se reunirá el Comité Central. Se recomienda la asistencia.

COMITE PRO-CANDIDATURA VICENTE ADRIAN.— De orden del presidente, señor Torrealba, se ha citado a una asamblea de adherentes para mañana Viernes, a las 9 P. M., en San Pablo 1549.

PARTIDO CONSERVADOR

CLUB CONSERVADOR DE LA 10.a COMUNA.—El Directorio provisorio quedó compuesto en la siguiente forma: Presidente, don José Luis Lóbos; vice, don Alberto Lyon; tesorero, don Vicente Díaz; secretario, don Eugenio del Pino; y director, don Rogelio Núñez.

Las reuniones se llevan a efecto en la calle Pedro Lagos N.o 1030, a las 9 P. M.

VIDA SOCIAL

EL PASEO CAMPESTRE DE AYER. —

En la tarde de ayer se llevó a efecto el paseo campestre ofrecido por el señor don Francisco Undurraga y su esposa señora Ana Fernández de Undurraga, en su hermosa hacienda de Santa Ana, en honor de S. A. R., el Infante don Fernando de Baviera y Borbón y Embajadas que nos visitan con motivo de la celebración del 4.o Centenario del descubrimiento del Estrecho de Magallanes.

Fué esta fiesta, bajo todo punto de vista, del más grande interés y atractivo.

Desde la partida de los trenes especiales que conducían a los invitados, entre quienes vimos todo lo más distinguido de nuestro mundo diplomático, político y social, notábase ya el más vivo entusiasmo.

La impresión de la llegada a las casas de la hacienda, fué verdaderamente magnífica; cruzaban los invitados por una hermosísima avenida de más de dos cuadras de extensión, que partía de la Estación de Santa Ana al Parque que rodea la mansión del señor Undurraga, pavimentada toda con aserrín, y formando una fantástica banda, con los colores de la bandera española; fué ésto, vivamente celebrado.

Reunidos los invitados en el hermoso parque de la hacienda, fué servido un exquisito buffet. La mesa de honor estaba en el gran comedor de la casa, una hermosa sala, toda del más puro estilo Enrique IV, alrededor de la cual tomaron asiento S. A. R. el Infante don Fernando. el señor Undurraga y su esposa, los Ministros de Estado y sus señoras, los Embajadores y los Ministros Diplomáticos y sus esposas.

Los demás invitados fueron servidos en mesitas distribuídas en una maravillosa avenida de olmos seculares, que constituye una hermosísima y valiosa reliquia colonial.

Así, todo contribuyó en el paseo de ayer, a hacerle grato y verdaderamente suntuoso; pues, a las muchas amabilidades y gentil hospitalidad de los dueños de casa, uníase un ambiente de insuperable belleza, de animación e interés, como es el de aquella hacienda que aún conserva vestigios de aquel pasado colonial.

CLUB DE SEÑORAS. —

Hoy a las 6 P. M. se llevará a efecto la recepción en honor de S. A. R. el Infante don Fernando y Embajadas extranjeras que nos visitan.

AUDICION MUSICAL. —

El Sábado 4 se efectuará un concierto a dos pianos y piano sólo por alumnas del profesor, señor Laureano Estrade. Esta audición musical se verificará en el Club de Señoras.

EN EL SANTIAGO. —

Hoy se anuncia en este Teatro una gran función de gala en honor de las embajadas extranjeras que nos visitan con motivo de la celebración del 4.o Centenario del descubrimiento del Estrecho de Magallanes.

Se pondrá en escena la ópera "Rigoletto", interpretada por la señorita Tasso y los señores Núñez y Muzzio.

La demanda de localidades habida para esta función le augura un crecido éxito.

FALLECIMIENTOS. —

El 30 de Noviembre dejó de existir la niñita Adriana Infante Piña a la edad de 7 años. Sus restos fueron sepultados privadamente en el Cementerio Católico.

LIGA FEMENINA DE ESTUDIANTES POBRES. —

Esta institución, cuya labor caritativa es de todos conocida, nos pide avisar a nuestra sociedad que ha abierto una tienda con el nombre de "Femina", en la calle de Huérfanos 1791, donde recibe pedidos de dulces, sandwichs, tortas y toda clase de confites para fiestas, tées, etc., y vende diariamente flores frescas, se ocupa de arreglo de ramos y canastillos y además se hace toda clase de tejidos en ropa de guagua y chombas en los colores y modelos más variados.

La tienda está abierta todos los días de 8 y media a 12 y de 2 a 7 P. M. Los Domingos de 9 a 12.

Los pedidos se reciben en la misma tienda.

LA GRAN FIESTA DEL SABADO. —

Muy buena acogida ha tenido en nuestra sociedad el festival deportivo humorístico que los socios del "Green Cross", y los oficiales del Regimiento Cazadores han organizado para este Sábado en los Campos de Sport de Ñuñoa, a beneficio de la Sociedad Católica Protectora de Estudiantes.

La hermosura de los Campos en este tiempo de primavera, la variedad y humorismo del programa y más que todo el noble fin a que está destinada, auguran todo un éxito a esta fiesta.

VIAJEROS. —

Procedente de Coquimbo se encuentra en esta ciudad don Carlos Olivares.

CLUB SECTOR SANTIAGO. —

Se ha citado a asamblea general ordinaria de socios para el Martes 14 de Diciembre a las 9 y media P. M., en su local social calle Ahumada N.o 56.

MATRIMONIOS. —

Se ha concertado el matrimonio del señor Fernando Schulz R. con la señorita Teresa Román A.

—En Junio pasado han contraído matrimonio privadamente don Carlos Ocampo con la señorita Elena de la Cruz.

—El 29 del mes pasado quedó concertado el matrimonio de la señorita Luz Varas Raytt con el señor Roberto de la Barrera Moreno.

Hizo la visita de estilo el señor Gustavo de la Barrera.

—Se ha concertado el matrimonio de don Enrique Muñoz Guzmán con la señorita Etelvina Urzúa Urzúa.

EN EL HOTEL SAVOY. —

El Sábado próximo se efectuará en los comedores del Hotel Savoy el diner-danzant de costumbre.

Se nos pide advertir que los thé-danzant, de la tarde serán suspendidos por los meses de verano.

IN MEMORIAM. —

Hoy 2 de Diciembre, tercer aniversario de la muerte de la señora Ludmila V. de Salas, se dirá una misa por el descanso de su alma en la paroquia de la Santísima Trinidad a las 10 A. M.

Se invita a los que fueron sus amigos y amigas.

RESIDENCIAS. —

Don Jorge Redón Borne ha fijado su residencia en la Avenida Vicuña Mackenna 514.

—El señor Róbinson Paredes ha fijado su residencia en San Isidro N.o 294.

EL PASEO DE LA PLAZA BRASIL—

Durante estas noches se ha visto muy concurrido por las familias del barrio el hermoso paseo de la Plaza Brasil.

Las numerosas personas que acuden diariamente a este paseo, nos insinúan la idea de que se haga concurrir los Jueves y Sábado a alguna de las bandas de la guarnición. Al mismo tiemppo se nos advierte que será necesario mejorar las condiciones del alumbrado en esta Plaza.

ENFERMOS.—

En la Clínica Alemana ha sido operado de apendicitis por el doctor Javier Rodríguez Barros, don Moisés Poblete Troncoso.

Su estado es satisfactorio.

—Ha sido operada con todo éxito en la Clínica del doctor Korner por los doctores Sres. Julio Paredes y Rubén Fernández, la Sra. Herminia Vega de Díaz. Su estado es satisfactorio.

LA ASAMBLEA DE LA CRUZ ROJA DEL MUNICIPAL. —

Galantemente invitados por el Consejo Pro-Patria y Hogar asistimos para oir la disertación que sobre su programa de higiene social hicieron los doctores Fuenzalida Bravo, Salcedo y Fernández Peña.

Las madres, las esposas y las hijas han apreciado en los conferencistas la elevación y la delicadeza con que han explayado la situación de la raza bajo la forma más inspiradora para el público oyente, porque la mujer defiende en este movimiento salvador su hogar y la felicidad de sus hijos. La manera franca y convincente con que han dado a conocer los peligros y las causas de las enfermedades sociales, ha sido bien apreciada, pensando que la virtud pasiva de nuestras niñas se transforme en la virtud activa que luche contra los males que están destruyendo la sociedad de hoy y la de mañana. La ciencia, pues, está en prever y no en curar. La evolución de la vida moderna hace pensar que hay que dar a conocer con pureza y con verdad los males sociales para evitar los peligros que rodean a la sociedad y que la venda que oculta ante la mirada del mundo el cortejo de vicios y maldades que llevan al hogar la desgracia y la muerte prematura, deben ser combatidas con valor y energía aunando todas las fuerzas sociales para extirpar el mal que corroe a la sociedad moderna.

Nuestros labios se han abierto para agradecer íntimamente a tan denodados profesionales que nos han presentado los tristes males de la realidad y nos han inspirado la fe de su solución.

También pensamos que en ese acto iba mezclado el más amplio espíritu de cooperación de todas las clases sociales y de aplauso a la actitud ejemplarizadora del Presidente electo en lo referente al alcoholismo, las enfermedades sociales y la trata de blancas en las regiones más invadidas por estos flagelos.

Que estas líneas sirvan para dar a conocer al público que la concurrencia ha visto con noble mirada un acto que está inspirado en la salvación de la sociedad y de nuestra raza.

Hemos comprendido, finalmente, "que para defender la cuna, esperanza del mundo, se necesita esparcir con pureza y con verdad mucha luz y mucho sol". —Atala.

Consejos de la Comtesse Ivon

LAVADO ECONOMICO Y PERFECTO.—

En Estados Unidos la crisis del servicio es un problema social antiguo, que ya ha sido resuelto por el genio inventivo de los yanquis, facilitando por medio de la electricidad, de las máquinas, de las preparaciones alimenticias o industriales, el servicio por sí mismo, el que se hace sin dificultades ni molestias. Aquí estamos empezando a sufrir y ya nos quejamos demasiado de las sirvientas y en especial de las lavanderas, que destruyen la ropa con sus cloruros y desmanches, que se la roban o la infectan en los conventillos, trayendo todo género de contagio a las familias.

Los yanquis lavan todo en casa, gracias a sus máquinas muy prácticas y en especial a una preparación maravillosa llamada **Rexblu**, que permite poner la ropa alba, sin necesidad de restregarla fuerte, ni usar escobillas, sin más trabajo que sumergirla en la lavaza caliente o fría de buen jabón **Rexblu**.

Así se lavan especialmente la ropa fina, encajes, puntos de lana, hilo de seda o algodón mercerizado, y todo queda como nuevo y la ropa dura diez veces más, produciendo una economía incalculable. Estamos seguros de que toda dueña de casa que lo ensaye una vez lo adoptará definitivamente y lo recomendará a sus amigas.

Lo importa únicamente el señor **Enrique Cano Peel, calle Agustinas 1320,** donde se vende por mayor y al detalle, y atiende pedidos de provincias; también se encuentra en todo el comercio.

ARTICULOS PARA REGALO

Ya se aproximan las fechas consagradas para los obsequios, es decir, la Purísima, la Pascua y el Año Nuevo y es tiempo de irlos escogiendo para no esperar el último momento cuando ya ha sido escogido lo mejor y sólo queda el resto, que por las circunstancias se vende más caro. Los regalos más bien recibidos son siempre las alhajas y objetos finos que representan un valor real y artístico.

Nuestras lectoras podrán encontrar preciosos artículos en la **Joyería A. Godart, Ahumada 259,** tales como rosarios, denarios, medallas para primera comunión; para obsequios sociales hay gran variedad de relojes, pulseras, prendedores, collares, objetos de plata y plaquées, como floreros, joyeros, centros de mesa, lamparitas eléctricas, bomboneras, polveras, etc., etc. Todo esto se vende a precios verdaderamente tentadores.

PARA HERMOSEAR EL CUTIS

Uno de los mayores atractivos de la mujer, el que más desea obtener, es un cutis sano, fresco, aterciopelado de bella coloración, que imprima a la fisonomía un aspecto de juventud y salud. Por eso se admira siempre a las personas que lucen este encanto y disimulan así sus años. El uso de cosméticos ordinarios o de dudosa calidad, son los peores enemigos de la belleza, porque destruyen la piel. Para mantener siempre el aspecto juvenil y también para corregir los daños causados por otras preparaciones, debe usarse la Créme Royal, del doctor Rossar Lemaire, que después de largos y concienzudos estudios la hace fabricar en los Laboratorios del Instituto de Higiene de París, cuyo único importador en Chile es la Casa Gath y Chaves.

HIGIENE DE LA BOCA

El cuidado de la dentadura debe inculcarse a los niños como un hábito higiénico que les librará de muchas dolencias y les producirá la satisfacción de lucir cuando sean grandes una dentadura hermosa y sana y una boca fresca y agradable. Para conseguir estos resultados es preciso adoptar una preparación que reuna los mejores elementos curativos, higiénicos y desinfectantes cual es el **Elixir Dentífrico** que prepara la **Botica Italiana, Huérfanos 1020,** que no debe faltar en ningún tocador.

LA FELICIDAD EN EL HOGAR

Si preguntamos en cuánto puede valorizarse la tranquilidad, el orden, la felicidad en un hogar, se nos dirá que no hay dinero bastante para pagarla, y, sin embargo, muchísimas veces vemos que ésta se pierde por no invertir bien unos pocos centavos. Así como los grandes efectos dependen de muy pequeñas causas, la felicidad y hasta la unión de una familia dependen muchas veces de una sirvienta. En efecto, las comidas mal preparadas, la alimentación defectuosas de las guaguas, el aseo deficiente, las mil molestias, disgustos, enfermedades, producidos por la torpeza de la servidumbre, por su mala voluntad, sus vicios, su falta de honradez, contribuyen poderosamente a agriar los caracteres; sin embargo, se las mantiene temerosas de quedar sin servicio por la dificultad de encontrarles reemplazantes. Con unos cuantos centavos, como dijimos antes, puede solucionarse este problema: publicando avisos en LA NACION, en la sección económica, por ser este diario el más leído y el más popular.

Las dueñas de casa encontrarán también en su sección clasificada, avisos de todo lo que puedan necesitar: arriendos de casas, ofertas de mercaderías, de muebles, modistas, profesionales, etc., y su atenta lectura les dará oportunidad para hacer muchas economías y encontrar oportunidades ventajosas.

NIÑOS HERMOSOS Y SANOS

Qué satisfacción producen los niños sanos y robustos, alegres y llenos de vida, y cuán penoso efecto producen los enclenques, enfermizos, tristes y odiosos. Las madres son las responsables del estado de sus hijos, cuando no se preocupan de tonificarse para alimentarlos y sobre todo cuando existen las **Obleas Lacteosas de Farr, que venden Daube y Cía., la Droguería Francesa y las principales boticas,** las que recomendamos como muy eficaces.

LA BOTICA

En los casos de enfermedades no basta consultar un buen médico para asegurar el restablecimiento de la salud del paciente, porque el tratamiento más acertado fracasa si la receta y los medicamentos no son despachados con toda exactitud; de aquí la necesidad de tener que dirigirse a una farmacia que inspire plena confianza por su honradez en la preparación de los medicamentos y en la bondad y frescura de todos los artículos que expende, porque de ellos depende la vida del que sufre. La **Botica Italiana, calle Huérfanos 1020, entre Ahumada y Bandera,** está montada en condiciones especiales para ser recomendada sin reserva.

EL CINE ALHAMBRA

Es muy difícil agradar a un público tan exigente como lo es la alta sociedad santiaguina, pero más extraordnario es aún mantener constante su favor por meses y años y cautivarlo cada vez más. Este milagro lo ha realizado el **Cine Alhambra,** que contnúa siendo el favorito de nuestro mundo elegante, quien encuentra chic reunirse tarde y noche en su agradable sala, que semeja por esto como una continuación del Club. El secreto de esta preferencia está en la discreción de sus directores que siempre están atentos para complacer a sus habitúes, dándoles los estrenos de las más hermosas, interesantes y artísticas películas, variando sus argumentos, para agradar a todos los gustos.

Además, la magnífica orquesta que dirige el célebre concertista Américo Tritini es por sí sola un poderoso atractivo para los numerosos aficionados que se deleitan con la delicada ejecución de la música que es dado oir en la capital.

Hoy Jueves, día de moda, en especial y noche, se estrena el graciosísimo cuento **El pobre Tonto,** en que se desarrolla el buen esprit y humor yanqui, cuyos protagonistas son Mary Thurman y Briant Wasburn.

Mañana Viernes se estrena un drama emocionantísimo, magistral creación de la elegante Kitty Gordon, titulado "La Insaciable".

COMTESSE IVON.

¿Qué llamó mayormente la atención a S. A. R.?

Los hermosos cabellos de las damas chilenas, que usan para su lavado únicamente el famoso

SHAMPOO PHENIX

Se vende en todas las Boticas.

Pedidos por mayor: Casilla 47, Correo Providencia.

SILBER SALVARSAN

(Argento-Salvarsán) de la fábrica de Meister, Lucius, Brüning & Co., ofrece para entrega inmediata, Sociedad Comercial Holandesa del Pacífico, Santiago, Moneda 738, Casilla 3461.

$ 150,000

Tengo listos para prestarlos en una o dos partidas sobre fundos o propiedades en Santiago.

Carlos Latorre H. y Cía.

CATEDRAL 1109

La Flor de Cabañas

CIGARRILLOS

HABANOS EXTRA FINOS

X.

Un purgante a tiempo suele evitar una enfermedad larga y penosa. Tome Ud. las

Pildoras Japonesas

admirables en casos de Estreñimiento, Biliosidad, Higado torpe, etc.

Bonito AUTOMOVIL

Se arrienda diariamente hasta las cinco de la tarde y en las noches.

Moneda 1015. Tel. 1476

Vestidos y Abrigos

elegidos en París por la señora María de Richard, se exhiben en el

HOTEL SAVOY

Departamento 48.

BAILES DE MODA

Enseñanza rápida y perfecta de bailes modernos de salón.

Luis A. Escobar y señora, Profesor con 6 años de práctica y único premiado.

Los Sábados grandes bailes sociales en extenso salón. Jueves, bailes para alumnos, ex-alumnos y sus familias.

CASA DRECKMAN, Bandera 56.

2392-D-2

BAILE

El profesor Aguilar postergará su viaje al sur por unos días más, en vista de la continua insistencia de muchas personas que diariamente llegan en busca de clases de baile.

Por lo tanto, los cursos serán en privado y rápidos, y los interesados podrán concurrir a sus clases diariamente si es posible para que puedan terminar cuanto antes sus cursos. Las clases se efectuarán en su local

EGAÑA 570

(Entre San Isidro y Carmen)

MODAS

Mme. CENDRA

Recibe hechuras; especialidad traje elegante.

TARAPACA 856

2391-D-2

MUEBLES

Los mejores en calidad y precio los hallará Ud. en la

FABRICA BRESCIANI

CALLE FREIRE 651

entre Argomedo y 10 de Julio, (Barrio Maestranza).

6-D

POR DEMOLICION DEL EDIFICIO

Gran Realización

DE

JOYAS

Relojes y un inmenso surtido de objetos para regalos a precios excepcionales. :

RELOJERIA Y JOYERIA A. GODART y Cía.

AHUMADA 259

5-D

PIANOS

CAMBIOS - ARRIENDOS

AFINACIONES

Contamos con un

TECNICO

con más de veinticinco años de práctica en ALEMANIA.

GRIMM & KERN

TELEFONO INGLES 282

AHUMADA esq. MONEDA

¿Tiene Ud. el cabello blanco?

¿QUIERE QUE VUELVA A SU COLOR PRIMITIVO?

EMPLEE LA TINTURA INSTANTANEA

François

la única que devuelve en algunos minutos el color hermoso de la juventud, sea en negro, castaño obscuro, castaño y castaño claro.

SE VENDE EN TODAS LAS FARMACIAS.

CASA - QUINTA

Se pide oferta para la Casa Quinta del señor H. W. Holmden, situada en Subida Miraflores, a 15 minutos de la Estación de Chorrillos, Viña del Mar.

Tiene preciosa vista a la cancha del Sporting Club y al mar.

Tiene garage, pesebrera y acomodación para chauffeur y jardinero.

Jardín y casas miden 3,950 metros cuadrados.

El primer piso consiste de Hall, Salón, Salita, Estudio, Comedor, Comedor para niños, cocina y reposteros.

En el segundo piso hay cinco dormitorios, pieza de vestir y dos piezas de baño.

En el tercer piso hay tres dormitorios y pieza de baño para la servidumbre.

La casa es nueva, sólida y de la mejor construcción de los señores Huth y Cía. Puede inspeccionarse todos los días entre 2 y 5 P. M.

PRECIO MINIMUM: £ 13,000.0.0

Se ofrece en venta privada el amoblado.

Ofertas a Guevara Hermanos, Viña del Mar, y en Santiago, a Duncan, Fox y Cía. (Bandera N.o 533).

MAQUINAS REGADORAS

MAQUINAS BARREDORAS

PARA CIUDADES, MUY RAPIDAS Y ECONOMICAS

LUTOCAR - CARRETONES - VOLTEAR

UNICO PROVEEDOR EN LA REPUBLICA.

ENRIQUE TORRES

MAESTRANZA YUNGAY :-: CARRASCAL 3390

5-D

LA BOTICA ITALIANA

vende únicamente

Neosalvarsan Alemán

importado directamente

1020-HUERFANOS-1020

WEINSTEIN y Cía.

4-D

ESPECIFICO BENGURIA

El único reconstituyente del cabello. Cura radicalmente las canas. Premiado con Gran Premio, Medalla de Oro en la Exposición Internacional de Milán verificada este año.

MONEDA 875

X.

GRAN REBAJA DE PRECIOS SOLO POR 15 DIAS

BRINES

De algodón para trajes de niños, metro a 2.80, 2.50 y . . . $ 1.80
De hilo, buena calidad para trajes de niños, metro a 3.50, 3 y 2.80
Finísimos colores para trajes de señoras, metro a 4.00
Muy anchos, especiales para cortinas, metro a 4.50, 4 y 3.50

KAKIS

Para paletoes y trajes de boy-scouts, metro a 4.50, 4, 3.50 y . 3.00
Gabardinas kakis para trajes sport y overall, metro a 8, 7 y . . . 5.00
Borlón kaki y felpa para montar a caballo, metro a 10, 9 y . . 8.00
Piel blanca muy buena calidad, metro a 5, 4.50, 4, 3.50 y . . 3.00

CASIMIRES

Ingleses, torcidos, pura lana, negros, azules y de colores, metros a $ 25.00
Ingleses, calidades finas, en fantasía de última novedad, metro, a 40.00
Para jóvenes y niños, clases económicas, metro a 18, 16, 14, 12 y 10.00

LANAS PARA SEÑORAS

Sargas pura lana, negras y azules, metro desde 8.00
Sargas colores plomos para plisar, pura lana, metro 12.00
Gabardinas pura lana, bonitos colores, metro 12.00
Géneros a cuadritos, de pura lana, 130 centímetros, metro a . . 12.00
Alpacas listadas, pura lana, 130 centímetros, metro a 12.00
Jersey de lana colores muy bonitos, metro 20.00
Gabardinas muy finas, colores moda, metro a 25, 22 y 20.00
Fantasías última novedad, metro a 25, 22, 20 y 18.00

DEPOSITO DE PAÑOS - Bandera 702, esquina Rosas, antiguo local de las Monjas Capuchinas

TRUEBA, VILLA Y Cía.

INFORMACIONES DEL EXTERIOR

Servicios de nuestros Corresponsales Especiales, vías Eastern y Colón, de "The Associated Press", vía Colón, y de la Agencia Havas

EL ARMISTICIO POLACO - LITUANO, GESTIONADO POR LA COMISION ESPECIAL DE LA LIGA DE LAS NACIONES, ENTRO EN VIGENCIA AYER A MEDIA NOCHE

GRAN BRETAÑA

SUPUESTAS ACTIVIDADES MONARQUICAS DEL EX-HEREDERO DE ALEMANIA

LONDRES 1.o — En la sesión de ayer de la Cámara de los Comunes, Mr. Bonar Law, al dar respuesta a una pregunta que se le hizo declaró que eran dignos de mucha importancia los rumores que han circulado recientemente y que se refieren a que el ex-heredero del trono de Alemania se encuentra en comunicación con los jefes del partido monárquico, relaciones que tendrían por objeto derribar el actual régimen de Gobierno que impera en Alemania.

INCAUTACION DE DOCUMENTOS SINNFEINISTAS

LONDRES, 1.o — En una batida dada por la policía contra las organizaciones sinnfeinistas, se descubrieron documentos de la Liga Gaelica y de la Liga Autonomista irlandesa, siendo confiscados.

HUELGA DE CARPINTEROS MARITIMOS

LONDRES, 1.o — Debido a que la Federación de Constructores de Barcos ha reducido en 12 chelines a la semana los salarios de los obreros, los carpinteros declararon la huelga.

SUPRESION DE LAS RESTRICCIONES PARA LA EXPORTACION DE CARBON

LONDRES, 1.o — Se ha expedido un decreto suprimiendo las restricciones impuestas a las exportaciones de carbón en lo concerniente a los precios y condiciones de venta, pero se mantienen las restricciones relativas a la calidad del carbón destinado a la exportación o para combustible de los barcos.

DECLARACIONES DEL CONDE SFORZA

LONDRES, 1.o — El conde Sforza fué entrevistado por un corresponsal de "The Daily Telegraph", declarando que está satisfecho del acuerdo italiano-sureslavo y que en cuanto a la cuestión oriental las tres potencias desean una pacificación general y completa en el este.

El señor Sforza cree que sería posible tratar con los turcos, pero no hizo ninguna alusión relativa a las reivindicaciones italianas sobre la Grecia constantiniana.

TRASLACION DE LOS RESTOS DE LOS POLICIAS ASESINADOS

DUBLIN 1.o — El corresponsal de la "Associated Press" ha sido informado oficialmente de que los cuerpos de los 15 auxiliares de la policía que fueron asesinados en las cercanías de Macroom, serán trasladados el Jueves de Cork a Inglaterra, a bordo de un destróyer.

LAS RELACIONES DIPLOMATICAS CON GRECIA

LONDRES 1.o — En los círculos oficiales se expresa que la opinión del Gobierno acerca del regreso del ex-Rey Constantino a Grecia, es que Gran Bretaña no puede oponerse a ello si el pueblo griego así lo desea.

Se cree, sin embargo, que si los griegos vuelven a colocar en el trono a un hombre que los aliados consideran que les fué hostil durante la guerra, ello haría extremadamente dificultoso, si no imposible, para los países de la Entente, el mantenimiento de la amistad y de cordiales relaciones con Grecia.

Se declara asimismo que Gran Bretaña no sólo considera que la reposición del ex-Soberano hace peligrar las relaciones con la Entente, sino que también afecta gravemente el tratado de Sévres.

Se cree que el acuerdo de la política que se adopte será definitivamente decidido mañana, durante la conferencia que celebrarán los premiers de Francia y Gran Bretaña y el Ministro de Relaciones Exteriores de Italia, conde Sforza.

LAS VICTIMAS DE LOS SINNFEINERS EN IRLANDA

LONDRES 1.o — Según una información publicada por el Departamento de Asuntos Internos, desde el 1.o de Enero del presente año hasta el 27 de Noviembre los elementos contrarios al Gobierno han dado muerte o herido a seiscientos setenta y tres personas en Irlanda.

En esta lista no están incluídas las veinte personas que perecieron en Londonderry y las sesenta y dos que murieron en Belfast durante los motines de verano, ni los dieciseis cadetes que fueron víctimas de una emboscada en Mac Room el Domingo.

FRANCIA

COMENTARIOS DE LA PRENSA DE PARIS sobre el voto de confianza dado al Gobierno

PARIS, 1.o — Los diarios comentan el voto de confianza dado al Gobierno en la Cámara, a propósito del debate sobre reanudación de las relaciones con el Vaticano.

Casi todos los diarios dicen que el resultado estaba ya previsto, pues tanto el sentimiento público como la opinión de la Cámara se habían manifestado ostensiblemente en este sentido. Se hace un comentario especial sobre los discursos pronunciados por los diputados alsacianos, discursos que fueron escuchados con profunda emoción.

"L'Echo de Paris" considera que la votación de ayer no es el triunfo de un partido sino el triunfo de un ideal y la manifestación reconfortante de la unión francesa. "Por este motivo, agrega este diario, todos los franceses, sin distinción de opiniones ni de creencias pueden regocijarse."

Los diarios católicos opinan que esta victoria es sobre todo el triunfo del patriotismo vivificado y depurado por las pruebas sufridas en común.

M. Capus, en "Le Gaulois", dice que el voto de confianza dado a M. Lyegues, para la reanudación de las relaciones con el Vaticano, se produjo con argumentos de interés nacional y buen sentido y que la Cámara aprobó la tesis del Gobierno recordando a la representación nacional que no es ella una asamblea de grupos y parientes políticos, si no un núcleo nacional homogéneo.

Una eminente personalidad eclesiástica declaró a "Le Petit Journal" que el Vaticano aceptará la reanudación de las relaciones sin condiciones, sin regateos, sin una segunda intención, inspirándose solamente en el interés superior común a ambas partes.

NUEVO JEFE DE LA IGLESIA

PARIS 1.o — El cardenal Dubois se hizo cargo oficialmente ayer de la jefatura de la Iglesia en Francia, como sucesor del cardenal Amette.

ESPAÑA

EL JEFE DE LOS SINDICALISTAS ES SACADO DE BARCELONA

MADRID, 1.o — El diario "La Voz" anuncia que el yate "Giralda" salió ayer de Barcelona con rumbo a Río Mani y que lleva a su bordo al jefe de los agitadores sindicalistas, y también al "Rey del azúcar", Arolas Rueda.

SE FIRMA LA CONVENCION POSTAL UNIVERSAL

MADRID 1.o — Ayer se firmó en la sesión final del Congreso Postal, la Convención Postal Universal.

La característica de esta Convención es que los delegados de Estados Unidos, forzados por varias circunstancias a abandonar el país antes de que se efectuara la ratificación, hubieron de ser representados en el acto.

El Duque Colombi, representante de España en el Congreso, actuó como mandatario de los delegados de los Estados Unidos.

En la última comida a que asistieron los delegados, el duque expresó su satisfacción por el honor que se le había acordado por los Estados Unidos.

El delegado de la República Argentina, señor Barrera Nicholson, pronunció un brillante discurso y recordó que lazos de lenguaje e historia, que hoy ya son poderosos, unen fuertemente a España y a la América Latina.

Declaró el señor Barrera que esa unión aún se haría más estrecha con la adopción de la Unión Postal Panamericana.

AYER FUE FIRMADA LA CONVENCION POSTAL UNIVERSAL

MADRID, 1.o — La nueva Convención Postal Universal, que permanecerá en vigencia durante cuatro años, hasta su revisión en Estocolmo el año 1924, fué firmada hoy después de dos meses durante los cuales fueron discutidos sus detalles.

La Convención, en sí, no contiene muy mayores innovaciones que la autorización para elevar el máximum del franqueo internacional, para las cartas, a cincuenta céntimos, medida de que solamente se aprovecharon algunos países europeos, y aumentos equivalentes en el franqueo de las tarjetas postales, muestras, impresos y encomiendas.

Un hecho que resultó de esta reunión de expertos postales, fué la celebración de un Pacto, fuera de la Unión, entre todos los países del hemisferio occidental y España, según el cual todos ellos quedan incluídos en un solo territorio postal en el que estarán en vigencia las tarifas internas de cada país.

Cuando este convenio fué dado a la publicidad, las naciones europeas necesitaron de algún tiempo para darse cuenta de su importancia, pero, después, se han apresurado a consultar si ese acontecimiento podrá afectar a la Unión Universal.

ITALIA

NUEVO BUQUE MERCANTE APRESADO POR D'ANNUNZIO

TRIESTE, 1.o — El vapor "Narenta", que conducía a su bordo un cargamento de harina fué apresado por las fuerzas de D'Annunzio en las cercanías de Pola.

HOLANDA

VOLUNTARIOS PARA EL CONTINGENTE QUE DEBERA IR A VILNA

LA HAYA 1.o — El Gobierno ha solicitado en varios cuarteles los voluntarios necesarios, a fin de formar el contingente que a pedido de la Sociedad de las Naciones deberá dirigirse a Vilna a cooperar con las de otras potencias al mantenimiento del orden durante el plebiscito que se efectuará en esa zona.

ALEMANIA

LOS BIENES DE LA FAMILIA IMPERIAL

BERLIN, 1.o — La Asamblea Nacional prusiana discutió la moción presentada por la mayoría socialista para transferir a Prusia las propiedades de los Hohenzollern y asignar una renta conveniente a la familia.

NORUEGA

HUELGA FERROVIARIA

CRISTIANIA, 1.o—Diez mil empleados ferroviarios se declararon en huelga ayer a media noche, hora en que todo el servicio ferroviario noruego quedó paralizado.

El Gobierno se ha negado a considerar las peticiones de los empleados, pidiendo aumento de salarios, si éstos no suspenden primero la huelga.

El Gobierno emplea camiones automóviles para la distribución de alimentos y malas postales.

POLONIA

EL ARMISTICIO POLACO-LITUANO

ENTRO EN VIGOR EL 30 A MEDIA NOCHE

PARIS, 1.o—Según informaciones enviadas al Ministerio de Relaciones Exteriores por el coronel Chardigny, Comisario Militar de la Liga de las Naciones en Kovno, el armisticio entre Polonia y Lituania entró en vigor ayer a media noche.

Las estipulaciones del armisticio proveen a la repatriación de todos los prisioneros de ambos países y al establecimiento de una zona neutral entre ambos ejércitos.

SE PIDE A LOS RUSOS QUE FIJEN LA FECHA de la firma del tratado de paz

VARSOVIA, 1.o—El Gobierno ha enviado al del Soviet un telegrama en que se fórmula el cargo de que los rojos están dificultando las negociaciones de paz que se tramitan en Riga.

En el despacho citado, el Gobierno propone que se determine la fecha fija en que ha de suscribirse el tratado de paz definitivo y que una vez que se ocupen las líneas que fija el armisticio se inicie la discusión respecto a las garantías militares permanentes que deben concederse.

DESDE RIGA SE ANUNCIA QUE LOS MAXIMALISTAS CONCENTRAN APRESURADAMENTE SUS TROPAS FRENTE A LAS LINEAS POLACAS

El Secretario de Estado norteamericano entrega al Agente diplomático mexicano una proposición formal sobre reanudación de relaciones entre los Estados Unidos y México

Se anuncia oficialmente que en Irlanda, desde el 1.o de Enero de 1920 hasta la fecha, los enemigos del Gobierno han muerto o herido a más de 700 miembros del ejército, la policía y la administración británicas

EL GENERAL OBREGON ASUMIO AYER LA PRESIDENCIA DE LA REPUBLICA DE MEXICO

LITUANIA

PREPARATIVOS MILITARES EN VILNA

ESTOCOLMO, 1.o — El diario "Dagens Nyeheter" informa que en Vilna se hacen preparativos para organizar un contigente militar.

RUSIA

CONCENTRACION DE TROPAS EN EL FRENTE CON POLONIA

RIGA, 1.o—Los rojos concentran sus tropas en el frente de batalla con los polacos. Los ferrocarriles están congestionados con trenes que conducen soldados.

GRECIA

LOS NACIONALISTAS TURCOS no amenazan las líneas griegas

ATENAS 1.o — El generalísimo del Ejército general Papoulas, ha informado al Gobierno que las tropas de Kemal Bajá no pueden atacar el frente griego de Esmirna, debido a que se encuentran retenidas en el frente de batalla con Armenia.

TURQUIA

RELATO DE UN SOBREVIVIENTE DE HADJIN

CONSTANTINOPLA, 1.o — Un sobreviviente del bombardeo de Hadjin, por los turcos, relata en la siguiente forma los hechos que presenció:

"La ciudad se incendió y las 365 personas que lograron escapar, lo hicieron pasando sobre los cadáveres de los defensores de la ciudad, a través de las calles incendiadas.

"Durante los últimos días del sitio, los habitantes comieron carne de asno, perros, gatos y ratones."

CHINA

AMOTINAMIENTO DE TROPAS

SHANGHAI 1.o — Noticias recibidas por las casas comerciales de esta ciudad, hacen saber que las tropas de la guarnición de I-Chang se amotinaron y después de adueñarse de la ciudad la incendiaron.

Por esas noticias se sabe que las tropas se entregaron al saqueo de las casas comerciales extranjeras y Bancos.

La población de I-Chang cuenta con cerca de 4,000 extranjeros.

ESTADOS UNIDOS

EL NAUFRAGIO DE LA BARCA CHILENA "PIRRIE"

SEATTLE 1.o — Los cuerpos de ocho de los tripulantes de la barca chilena "W. J. Pirrié", que naufragó hace algunos días, fueron encontrados en la costa en las cercanías de Cape Johnston.

Entre los cadáveres hallados se encuentran los del capitán y su esposa, como también el del primer contramaestre.

La suerte de los demás tripulantes se ignora.

LOS RUMORES DE PROXIMA REVOLUCION EN GUATEMALA

WASHINGTON 1.o — El Ministro de Guatemala, señor Bianchi, ha desmentido las noticias de que en su país se prepara una revolución y ha declarado que todas las armas que existen fuera del poder del Gobierno fueron las que se usaron para derrocar al Presidente Cabrera y en la actualidad están en manos de los amigos del Gobierno.

El señor Bianchi ha declarado que los intereses de los alemanes no influyen en el actual Gobierno.

PROBABLE REANUDACION DE LAS RELACIONES ECONOMICAS entre el Gobierno de Cuba y los banqueros norteamericanos

NUEVA YORK, 1.o — Es probable que bien pronto se reanuden las relaciones económicas entre el Gobierno de Cuba y los banqueros norteamericanos.

Hay indicios de que la conferencia que se celebró a este respecto y a la cual asistió un representante del Gobierno, no tomó acuerdo decisivo al respecto, pero se abriga el propósito de colocar un empréstito que constituiría una operación ventajosa para los subscriptores norteamericanos.

CORRIENTE INMIGRATORIA A ESTADOS UNIDOS

NUEVA YORK 10. — Según los diarios neoyorkinos, quince millones de extranjeros se proponen emigrar a Estados Unidos de diferentes países de Europa.

Desde luego, 17 compañías de navegación se encuentran ya alcanzadas para satisfacer los pedidos de pasajes, habiendo peticionarios que ofrecen el doble del valor de la tarifa y se declaran dispuestos a viajar en cualquier barco.

Según la opinión del Comisario de Inmigración, Mr. Walls, el 30 por ciento, de estos inmigrantes habría sido rechazado de Inglaterra y de Francia.

PROPOSICIONES FORMALES acerca de la reanudación de las relaciones diplomáticas entre Estados Unidos y México

WASHINGTON, 1.o—El Agente Confidencial del Gobierno mexicano en Washington, señor Pesqueira ha regresado a la capital mejicana llevando una proposición formal del Secretario del Departamento de Estado Mr. Colby para que los Estados Unidos y México nombren comisarios encargados de redactar un tratado sobre el cual pueda basarse la completa reanudación de las relaciones diplomáticas entre ambos países.

Este hecho fué dado anoche a la publicidad, al publicar el Departamento de Estado la respuesta dada a la reciente carta del señor Pesqueira encareciendo a los Estados Unidos el reconocimiento del Gobierno mexicano.

Al referirse a las conversaciones que sostuvo con el agente confidencial Mr. Colby, en su respuesta, declara que ellas han permitido alejar todas las dudas no razonables acerca de los "altos y esclarecidos propósitos del actual Gobierno de Mexico" con respecto al artículo veintisiete de la Constitución mexicana que ha sido por mucho tiempo la roca que separa a ambas naciones.

Mr. Colby cita a la carta del señor Pesqueira que dejaría establecido que "ese artículo no puede ni debe ser interpretado como retroactivo ni destinado a violar los derechos válidos de propiedad", agregando que esto alejaría los temores de aquellos que han adquirido títulos válidos en México.

EL POSIBLE NOMBRAMIENTO DEL MAYOR GENERAL LEONARD como jefe de la campaña contra Kemal Bajá

WASHINGTON, 1.o—El Ministro de la Guerra se ha negado a discutir el informe del Comité armenio de la Sociedad de las Naciones, acerca de la posible elección del mayor general Leonard como jefe de la propuesta campaña contra Kemal Bajá.

LA PARTIDA DE Mr. COLBY

WASHINGTON, 1.o—El Secretario del Departamento de Estado, Mr. Colby, emprenderá viaje a la América del Sur pasado mañana.

MEXICO

MEXICO NO PEDIRA SU ADMISION A LA SOCIEDAD DE LAS NACIONES

MEXICO 1.o— El general Obregón declaró al corresponsal de Associated Press que México no deseaba pedir su admisión en la Liga de las Naciones, pero que en caso de que se recibiera una invitación en tal sentido, sería debidamente considerada.

EL GABINETE DEL PRESIDENTE OBREGON

MEXICO 1.o — Se ha anunciado que hoy jurará el nuevo Gabinete del Presidente Obregón, que asumió el poder ayer a las doce de la noche.

El Ministerio está formado como sigue:

Ministro de la Gobernación y Jefe del Gabinete, el general señor Calles.

Ministro de Relaciones Exteriores, el ex-Presidente, señor de la Huerta.

Ministro de la Guerra, el general señor Benjamín Hill.

Ministro de Agricultura, el señor Antonio Villarreal.

Ministro de Industria, Comercio y Trabajo, el señor Rafael Zurbarán.

Ministro de Comunicaciones y Obras Públicas, el señor Pascual Ortiz Rubio.

LA TRANSMISION DEL MANDO PRESIDENCIAL

MEXICO, 1.o—El Presidente señor Obregón asumió el poder ayer a las doce de la noche.

Esta es la cuarta vez que el poder supremo de la nación, en noventa y nueve años de vida libre, ha sido transmitido en medio de completa calma.

El Presidente provisional señor de la Huerta, que se encontraba sentado a la derecha del señor Obregón en el acto de la transmisión, fué el primero en abrazarlo. Una vez que congratuló al nuevo mandatario, se retiró del recinto de la Cámara de Diputados, en donde se efectuaba el acto.

Los nuevos miembros del Gabinete y los congresales, como también altos funcionarios administrativos, presentaron sus saludos al señor Obregón.

Operadores cinematográficos tomaron vistas de la ceremonia y gran número de corresponsales gráficos fotografiaron a los asistentes.

La tribuna de los diplomáticos se encontraba repleta.

Entre los representantes de los países extranjeros se contaba al Embajador de Argentina y a los Ministros de España, Chile, Italia, Bélgica y Alemania.

El Perú, Uruguay, Gran Bretaña, Francia, Suecia, Japón y Chino, estuvieron representados por sus Encargados de Negocios.

Guatemala, Salvador, Honduras y Nicaragua enviaron delegaciones especiales.

El Encargado de Negocios de los Estados Unidos, Mr. Summerlin también se encontraba entre los asistentes.

Se cree que asistió solo, sin ninguno de los miembros de la Legación, en vista de órdenes recibidas de Washington, y como una cortesía hacia el Presidente entrante.

Antes de efectuarse la ceremonia, los ediles de la ciudad ofrecieron un banquete al señor Obregón en el edificio de la Municipalidad.

Poco antes de media noche los asistentes a él se dirigieron hacia la Cámara, haciendo el trayecto en medio de una inmensa muchedumbre que llenaba las calles y que rompían la continuidad de las líneas de soldados que habían si-

A los Señores Médicos y Público en General

Para garantía de los señores médicos y del público, avisamos que hemos vendido hasta la fecha a las siguientes Boticas: Oscar Greve, Suc. Klein, Augusto Fritz, Antonio Petrizzio y Co., Alfredo Trautmann, Arturo Benjerodt, Weinstein y Co., S. Poblete y Co., etc., Neosalvarsan Ehrlich legítimo, comprado por nuestros representados los señores Brocades y Stheeman a Hoechster Farbwerke a Meister Lucius & Bruening, Hoechst (Alemania).

Santiago, 2 de Diciembre de 1920.—Por poder Brocades & Stheeman, Soc. Anom. The Dutch Agencies Co. —A. KRUGER.

Grasa de Pino "Americana"

Hilachas de algodón (Waipe)

Mangos de madera (varias clases)

Formones "Firth"

Muestras y Precios

Duncan, Fox & Co.

BANDERA 529 - 533

PARA

SILOS

OFRECEMOS

los últimos modelos de ENSILADORAS PARA SILOS marca "CHALLENGE".

Es la máquina más moderna y sólida, debido a que su marco es enteramente de acero.

Corta y eleva el ensilaje a gran altura, desde 4 hasta 20 toneladas por hora, según el tamaño de la máquina.

Nuestro Departamento de Maquinarias las ofrece de los números 14, 19 y 20.

MORRISON & Co.

AHUMADA 65 - 77 :-: SANTIAGO

Tome nota para adquirir SOLAMENTE en la afortunada y acreditada CASA E. TURRI (Casa Chilena) los billetes para las próximas

LOTERIAS

(TODAS YA EN CIRCULACION)

9 de Diciembre, de $ 100,000 argentinos

(35,000 billetes, con $ 490,000 argentinos en 6,900 premios).
Billete ENTERO, a $ 70; QUINTO de billete, a $ 14 CHILENOS.

16 de Diciembre de $ 80,000 argentinos

(35,000 billetes con $ 367,500 argentinos en 6,900 premios).
Billete ENTERO, a $ 55; y QUINTO de billete, a $ 11 CHILENOS.

22 de Diciembre, de DOCE MILLONES de pesetas

(40,000 billetes con 53 1|3 millones de pesetas en 6,211 premios).
Billete ENTERO, $ 2,500; MEDIO billete, $ 1,300; VIGESIMO, $ 140 CHILENOS.

23 de Diciembre, premio mayor UN MILLON de pesos argentinos

(46,000 billetes con $ 4.830,000 argentinos en 10,615 premios).
Billete ENTERO a $ 600; MEDIO billete, $ 325; DECIMO, a $ 65 CHILENOS.

3 de Diciembre, de $ 400,000 argentinos

(40,000 billetes con $ 1,680,000 argentinos en 8,000 premios).
Billete ENTERO, $ 270; MEDIO billete, $ 140; DECIMO, a $ 30 CHILENOS.

31 de Diciembre, premio mayor $ 500,000 oro uruguayo

(20,000 billetes con $ 1.400,000 oro uruguayo en 2,200 premios).
Billete ENTERO a $ 700; MEDIO billete, a $ 375; décimo a $ 80 CHILENOS.

Casi la totalidad de los aficionados pide sus boletos a E. TURRI, la Casa preferida: 1.o Por ser la Casa más conocida; 2.o Porque es Casa con responsabilidad en Argentina y en Chile; 3.o Por ser Casa seria, puntual y discreta; 4.o Porque es la única Casa que ha vendido en Chile el PREMIO MAYOR DEL MILLON DE NAVIDAD, además de varios premios mayores en distintas fechas; 5.o Porque la Casa E. TURRI paga inmediatamente cualquier billete premiado de la Lotería Nacional Argentina, adquirido en la misma Casa E. TURRI.

Las REMESAS en pago de los billetes de lotería pedidos, pueden hacerse: por giro postal o telegráfico (Telégrafo Comercial), letras bancarias o de la Caja de Ahorros, billetes premiados, o, en último caso, enviando el dinero efectivo en carta certificada, y, al ser posible, lacrada. Diríjanse los valores y correspondencia solamente a la Casa

E. TURRI - SANTIAGO

Pasaje Balmaceda No. 10 - Casilla Correo 3217

Tanto a los señores aficionados de Santiago como a los de provincias, ruego EVITEN hacer sus pedidos o comprar billetes de Lotería a personas sin responsabilidad, que podrían sorprender su buena fe, y enviar sus órdenes exclusivamente a E. TURRI (CasaChilena).

PIDA LOS EXQUISITOS VINOS
TARAPACA - ZAVALA
En todo Almacen y Restaurant de importancia

do colocados al paso de la comitiva.

Una vez que se le tomó el juramento y después de breves felicitaciones, se retiró al Palacio Presidencial.

Una vez que el pueblo vió al nuevo Presidente instalado en su Palacio, continuó divirtiéndose el resto de la noche.

BRASIL

FALLECIMIENTO DE UN DIPLOMATICO

RIO JANEIRO, 1.o — Ha fallecido el Ministro de Venezuela en esta capital, señor Guerrero. Se ha dispuesto que sus restos sean trasladados a su patria.

RIO DE JANEIRO 10. — **Estación inalámbrica.** — La Cámara de Diputados aprobó el proyecto que autoriza a una agencia americana para instalar una estación inalámbrica.

Ejercicios navales. — Ha zarpado la escuadrilla de submarinos para practicar ejercicios en alta mar con los alumnos que iniciaron sus estudios en la escuela de aviación.

SAO PAULO, 1.o—**Llegada de los marinos japoneses.**—Los marinos japoneses han llegado a esta ciudad, donde han sido muy agasajados por las autoridades.

El 3 de Diciembre se dirigirán a Bahía Blanca.

Funerales de un aviador.— Los funerales del aviador señor Freire han resultado imponentes.

SUSPENSION DE LA IMPORTACION DEL CUERO NORTE-AMERICANO

RIO DE JANEIRO 1.o — La Asociación de Fabricantes de Calzado, en una reunión celebrada en la tarde de hoy, acordó suspender la importación de cuero norteamericano mientras el dólar mantenga su alta cotización actual.

URUGUAY

MONTEVIDEO, 1.o—**El fracaso de la huelga.**— Varios gremios piensan pedir cuentas por el fracaso de la huelga que había intentado la federación obrera regional uruguaya.

MONTEVIDEO, 1.o—**La llegada del acorazado italiano "Roma".**— Ha llegado a esta el acorazado italiano "Roma"; la población ha tributado un gran recibimiento a los marinos italianos.

Continúa el triunfo de los "colorados".—La continuación de los cómputos electorales siguen atribuyendo el triunfo a los colorados.

La salud del Presidente.— El Presidente de la República, señor Baltazar Brum se encuentra enfermo.

BOLIVIA

LA PAZ, 1.o—**La campaña de "El Diario".**—"El Diario" continúa la campaña que ha emprendido contra los miembros del partido liberal.

La conscripción militar.— Los conscriptos que deben hacer su servicio militar se han presentado en exceso a los cuarteles, pasando su número de diez mil.

En visto de ello, los soldados serán seleccionados.

La unificación del partido liberal.—Se espera la llegada del señor Juan María Salles, para que se lleve a cabo la unificación del partido liberal, que celebrará una convención amplia.

LA PAZ 1.o — **El nuevo Director de "El Diario".** — Por renuncia del señor José Santos Quinteros, el señor Fabián Vaco Chavez asumió la dirección de "El Diario".

La destrucción de los talleres de "La Razón". — El 7 del presente se iniciarán los debates referentes al ataque y destrucción de los talleres de "La Razón".

Se cree que esos debates serán ruidosos.

La cuestión presidencial. — La cuestión presidencial continúa preocupando la atención pública.

Carta abierta al Director de "La Razón". — El señor José Carrasco, en una enérgica carta abierta dirigida al señor David Alvestegui, convencional por Cochabamba y actual Director de "La Razón", pide que se concreten los cargos formulados en la campaña que se ha emprendido contra él por su actuación como Ministro durante el Gobierno del General Montes y como Encargado de Negocios en el Brasil.

Se teme que el señor Carrasco exija una reparación en el campo de honor.

La amnistía a los delincuentes. —Parece que el Gobierno ha cambiado de propósitos en lo que se refiere a la concesión de una amnistía a los delincuentes detenidos en las cárceles.

PERU

LIMA 1.o — **Las sesiones extraordinarias del Congreso.** — El Congreso ha iniciado su período de sesiones extraordinarias.

Grande incendio en el Callao. — A medianoche se produjo un incendio en el interior del mercado de Abastos de el Callao. El fuego fué sofocado en la madrugada.

Huelga de los guardianes de carga. — Los guardianes de carga de los vapores de el Callao se declararon en huelga. Los reemplaza la marinería de los buques.

Mientras se soluciona el conflicto que provocó la huelga, se exige que todos los que pertenecen al gremio ofrezcan garantías de honradez, con el objeto de evitar robos de mercaderías.

El saneamiento de Lima. — Esta semana se iniciarán las obras de saneamiento de esta capital, emprendidas por la Foundation Company.

ARGENTINA

BUENOS AIRES 10. — **Bodas de oro.** — La crónica social de los diarios da cuenta de los agasajos y festejos de que ha sido objeto la distinguida señora Dolores Lavalle de Lavalle, con motivo de sus bodas de oro como socia fundadora de la Sociedad de Beneficencia de esta capital.

En la basílica de la Iglesia de la Merced se celebró una misa en acción de gracias de la señora de Lavalle, congregando a numerosas amistades de la benemérita dama. Además en los salones de la Sociedad de Beneficencia se celebró esta tarde una recepción brillante a la que asistió la alta sociedad porteña.

El "Hizhland Lock". — Procedente de Londres llegó a este puerto el paquete inglés "Higland Lock".

BUENOS AIRES, 1.o—**Renovación de un crédito.**— El Gobierno ha obtenido la renovación de un crédito de 16.450,000 pesos, a corto plazo y al interés del seis por ciento.

El nuevo Ministro de Colombia. —Es esperado en ésta el nuevo Ministro de Colombia, señor Cuervo Martínez, quien debe llegar en la segunda quincena de Enero.

La militarización de los servicios de los ferry-boats.—Los obreros marítimos, ferroviarios y de otros gremios se reunirán para tratar de la actitud que asumirán ante la militarización de los servicios de los ferry-boats.

La protección a la mujer y al niño.—La Intendencia ha designado al señor Jaime Daireaux para que estudie en Europa las instituciones protectoras de las mujeres y de los niños.

El agregado militar norte-americano.—El Sábado llegará a esta capital el agregado militar norteamericano, Mr. Song.

La colecta pro-aviones militares.—Se ha lanzado la idea de que los ganaderos que concurren a los mataderos destinen el precio de venta de un animal para incrementar los fondos de la colecta pro-aviones militares.

LAS ALMORRANAS SE CURAN EN 6 A 14 DIAS

Se garantiza que el UNGUENTO PAZO curará las Almorranas, simples, sangrantes con picazón o externas, en 6 a 14 días o se devolverá el dinero. Hecho por la PARIS MEDICINE CO. St. Louis, E. U. de A. P.

La Asamblea de la Sociedad de las Naciones

Causa gran satisfacción en la Asamblea la aceptación, por el Presidente Wilson, del rol de mediador en favor de la paz armenio-turca

"La pobre y vieja Europa no se sentirá tan abandonada",—dice un delegado francés

El Brasil y España declaran igualmente su disposición para contribuir a poner fin a la trágica situación del pueblo armenio

Bernard Dernburg, ex-Ministro de Colonias de Alemania, solicita los buenos oficios del Canciller Pueyrredón para obtener la admisión de Alemania en la Liga

Don Manuel Rivas Vicuña es entrevistado por "Le Figaro" en París

LA MEDIACION DEL PRESIDENTE WILSON
en el asunto turco-armenio

GINEBRA, 1.o — La aceptación del Presidente Wilson a fin de servir de mediador en el conflicto turco-armenio, ha causado una gran impresión en los delegados.

Uno de los miembros de la delegación francesa expresó que con ello "la pobre y vieja Europa se sentirá menos abandonada".

La noticia ha producido un gran alivio, pues la cuestión armenia había pasado a ser el fantasma de la Asamblea.

OPINION DEL GOBIERNO FRANCES
sobre la mediación de Mr. Wilson

PARIS, 1.o — El Ministerio de Relaciones Exteriores considera que la aceptación del Presidente Wilson como mediador en el conflicto armenio, significa un desenlace afortunado del problema y se manifiesta muy satisfecho de tal solución.

Los funcionarios de la Cancillería esperan que la intervención de Mr. Wilson será de buenos resultados para la pacificación de esa región.

LA ADMISION DE NUEVOS ESTADOS

BRUSELAS, 1.o — El Ministro de Relaciones Exteriores declaró en el Senado que había enviado instrucciones a los delegados belgas ante la Asamblea, a fin de que se opongan a que se admitan en la Sociedad a los Estados ex-enemigos, hasta que cumplan con las condiciones que les han sido impuestas.

BRASIL Y ESPAÑA OFRECEN COOPERAR CON EL PRESIDENTE WILSON EN LA MEDIACION PACIFISTA CON ARMENIA

GINEBRA, 1.o — España y Brasil han ofrecido cooperar con el Presidente Wilson en la mediación que éste ofreció para solucionar el conflicto armenio-turco.

El Consejo consideró en una reunión especial el ofrecimiento. Se decidió dejar que Mr. Wilson indique si desea alguna cooperación.

Además, expuso el Consejo, en contestación al ofrecimiento de esas naciones, expuso que los altos comisionados aliados en Constantinopla serían consultados respecto a la mejor forma en que el Presidente puede obrar.

Por otra parte el Consejo cree que no habrán grandes dificultades para que los mediadores del Presidente puedan conferenciar con Mustafá Kemal Bajá.

EL ESPAÑOL COMO IDIOMA OFICIAL DE LA SOCIEDAD

GINEBRA 1.o — En la reunión de la Asamblea efectuada ayer, M. Balfour abogó porque la Sociedad adoptara el español como uno de los idiomas oficiales de ella.

El representante de Gran Bretaña hizo valer en apoyo de la idea, el valor numérico que representaban los países de habla castellana y además otros argumentos bastantes poderosos, pero el Comité tropezó con dificultades materiales bastantes grandes en vista de lo cual la delegación española, autora de la moción hubo de retirarla.

EL ASUNTO DE LA IGUALDAD DE LAS RAZAS

GINEBRA 1.o — En la sesión de ayer de la Sociedad, el delegado del Japón, visconde Ishii dijo que la delegación que preside no desea presentar en las actuales reuniones la petición de que se reconozca la igualdad de las razas.

Agregó el delegado japonés que su país esperaría pacientemente hasta que el momento oportuno para ello se presentara.

LA ADMISION DE AUSTRIA

GINEBRA 1.o — La Comisión de Admisión de Nuevos Estados aprobó por unanimidad la petición de Austria para formar parte de la Sociedad.

Se espera que la Asamblea ratificará el acuerdo.

TERMINOS DE LAS HOSTILIDADES ENTRE POLACOS Y LITUANOS

GINEBRA 1.o — El protocolo que puso fin a las hostilidades entre las tropas polacas rebeldes comandadas por el general Zellogouski y los lituanos, fué firmado ayer en Kovno.

Este satisfactorio resultado ha sido obtenido gracias a las gestiones llevadas a cabo por la comisión especial que designó la Sociedad de las Naciones.

LLAMADO HECHO A LA CRUZ ROJA

GINEBRA 1.o — El Consejo de la Liga decidió invitar a las Sociedades y Ligas de la Cruz Roja a fin de suministrar el material y personal necesario para un cuerpo de Cruz Roja que debe acompañar al ejército de la Liga de las Naciones que se dirigirá a Vilna.

EL DELEGADO GRIEGO

ATENAS 1.o — El señor Panas, delegado ante la Asamblea, se dirigió a Ginebra el Lunes.

LA INVITACION A ESTADOS UNIDOS
para participar en el estudio del desarme

GINEBRA 10. — El corresponsal de la "United Press" informa que la comisión permanente de asuntos navales y militares de la Liga de las Naciones publica el texto del telegrama enviado al Gobierno de los Estados Unidos invitándolo a participar en el estudio de la cuestión del desarme.

El telegrama declara que debe entenderse perfectamente que la presencia de los Estados Unidos no compromete en ninguna forma al Gobierno norteamericano, cualquiera que sea la opinión final del informe de la comisión.

BUENA IMPRESION QUE CAUSA LA RESPUESTA DE Mr. WILSON

GINEBRA 1.o — La nota en que el Presidente Wilson acepta servir de mediador en el conflicto turco armenio se recibió aquí hoy y se leyó en el Consejo de la Sociedad en una reunión efectuada a las 10.30 de la mañana.

Los asistentes experimentaron una gran sensación de alivio y satisfacción.

El Consejo actualmente, redacta la comunicación que se dirigirá a Mr. Wilson aceptando el ofrecimiento.

El delegado de Noruega, señor Nansen, que pertenece a la comisión designada para estudiar el asunto de Armenia, al tener conocimiento de la respuesta, exclamó lleno de contento: "Hemos encontrado al hombre. Podemos descansar tranquilos".

EL ENVIO DE TROPAS DANESAS A VILNA

COPENHAGUE, 1.o—Los partidos políticos daneses han adoptado la política del Gobierno, aceptando la invitación de la Sociedad de las Naciones para enviar un destacamento de policía militar danesa a Vilna.

EL INFORME DE LA COMISION DE ORGANIZACION

SOBRE LOS IDIOMAS OFICIALES DE LA LIGA

GINEBRA, 1.o—El texto del informe de la primera Comisión respecto a la adopción del español como uno de los idiomas oficiales de la Sociedad, y que fué leído en la sesión plenaria, dice:

"Nuestros colegas de habla española, tanto de Europa como de América, han presentado a esta Comisión una cuestión muy importante.

"El orgullo muy justificable de la expansión intelectual de la raza en ambos continentes los han inducido a pedir que ese idioma se emplee en los mismos términos que el inglés y el francés.

"Nadie podría formular observaciones contra estos deseos y estas esperanzas, sino por cuanto dificultades prácticas, que parecen serias, se oponen a este propósito.

"No debemos olvidar que la Sociedad de las Naciones representa la más alta y noble expresión de los principios de igualdad entre los estados grandes y pequeños y por lo tanto si se concedieran privilegios a cualquiera de los miembros se afectaría a los principios que forman su base.

"Nuestra comisión, hallándose animada de principios de imparcialidad, sintió, sin embargo, la influencia de las necesidades de carácter práctico y reconoció el deber de reconocer a los miembros de la Asamblea los medios de entenderse mutuamente en sus deliberaciones.

"La Comisión miró esta cuestión desde el punto de vista de la necesidad que existe de que se haga uso de un idioma que permita trabajar en forma práctica.

"Los veinte idiomas distintos que hablan las diversas naciones que toman parte en la Asamblea, al ponerse en uso, producirían una confusión general que haría imposibles las discusiones.

"La Comisión está segura de que expresa con lealtad el sentimiento unánime de la Asamblea haciendo presente los profundos conocimientos de los representantes de los países que hablan la lengua castellana, quienes con espíritu noble y personal devoción por el bienestar común, hay convenido no insistir en su proposición durante las actuales sesiones, aún cuando se reservan el derecho de volver sobre la materia más adelante.

"Nuestro deber nos induce a recordar; sin embargo, que en una de las recientes reuniones de la Asamblea uno de los más distinguidos representantes de los países de habla española se expresó en purísimo francés, Algunos colegas preferirían hacer uso de su propio idioma para expresar su pensamiento, como podría ocurrir el caso de que representantes de otras nacionalidades quisieran proceder de acuerdo como regla de procedimiento se permitiría a cada cual que empleara el idioma que prefiriera, proporcionando, en todo caso, copia de los dicursos y documentos en francés e inglés.

"Además cada país podrá hacer circular los documentos publicados por la Liga en su propio idioma."

UN EX-MINISTRO ALEMAN SOLICITA LOS BUENOS OFICIOS DE PUEYRREDON
para obtener la admisión de Alemania a la Liga

BERLIN, 1.o— El ex-Secretario del Departamento de Colonias, Bernard Dernburg ha enviado una carta abierta al señor Pueyrredon, en Ginebra, rogando al Ministro de Relaciones Exteriores argentino emplear sus buenos oficios para obtener la admisión de Alemania a la Sociedad de las Naciones, haciendo notar que Alemania no desea ingresar a dicha Liga si no es bien recibida por los demás miembros de ella.

La comunicación asegura que el pueblo alemán se siente profundamente herido por el espíritu del Tratado de Versalles, que trata de colocarlo en situación manifiesta de inferioridad moral. Niega que Alemania haya cometido antes o durante la guerra, actos que no hayan sido perpetrados igualmente por sus ex-enemigos y, al respecto, declara que Alemania ha estado siempre dispuesta a presentarse ante un Tribunal Imparcial y a aceptar su veredicto, desde el momento que lo único que desea es justicia.

LA ASAMBLEA PLENARIA DE HOY

GINEBRA 1.o — La Asamblea plenaria de mañana abordará la cuestión de las enmiendas al Pacto de la Liga, si bien parece que, en la actualidad, no introducirá en él modificación alguna.

La primera Comisión propondrá que se declare públicamente que la Asamblea no tiene para qué tomar actualmente en consideración la proposión de enmienda, e invitará al Consejo a nombrar una comisión encargada de estudiar las proposiciones que se hagan. Existe la creencia de que esta moción provocará un gran debate y seguramente no será votada sin la intervención de los que protestan; pero se prevé que será finalmente aceptada.

El Sábado próximo el Consejo se ocupará de los asuntos de Polonia. En la mañana de hoy tomó conocimiento de los telegramas de aceptación que le fueron enviados por el Presidente Wilson, España y Brasil, dando respuesta al llamamiento de servir de mediador entre Armenia y los kemalistas.

Lo mismo que la de Mr. Wilson, la contestación del Brasil anuncia que el Gobierno de aquel país está dispuesto a contribuir a poner término a la angustiosa situación de Armenia. España contestó también diciendo que su Gobierno contribuirá gustoso a toda acción de orden moral y diplomático destinada a poner fin a la triste situación de Armenia, desdichado pueblo que ha sido víctima de tantos sufrimientos.

DESDE PARIS

(De nuestro corresponsal por cable)

UN REPORTAJE A DON MANUEL RIVAS

Breve estancia del delegado chileno en la capital

Impresiones optimistas acerca de la labor de la Asamblea

La delegación francesa y la elección del señor Huneeus

PARIS, 1.o—Ayer estuvo en esta capital don Manuel Rivas Vicuña, delegado de Chile a la Asamblea de la Sociedad de las Naciones. Su permanencia en la metrópoli fué breve; hoy ha debido regresar a Ginebra, para continuar su labor en las distintas comisiones de que forma parte.

Noticiado de su presencia aquí, "Le Fígaro" envió a uno de sus redactores a entrevistarlo. Y en su edición de hoy publica una extensa relación del reportaje, que ofrece a sus lectores como una primicia. Como seguramente el público chileno ha sido informado ya por las impresiones cablegráficas de estos días, París se interesa ahora en gran manera por cuanto diga relación con los países latino-americanos, que han adquirido en estos días una actualidad resonante con motivo de la Asamblea de Ginebra y la lucida actuación que les ha cabido en ella.

Expresa el señor Rivas Vicuña que los estudios y deliberaciones de las diversas Comisiones de la Asamblea se desarrollan en un ambiente de exquisita cordialidad, lo que robustece las expectativas de éxito de la magna labor que la Sociedad está llamada a realizar en beneficio de la paz del mundo.

"Bien pronto—dijo a través de "Le Fígaro"—esta labor de Ginebra habrá de traducirse en resultados prácticos, como serán los Congresos Internacionales de Higiene, de Comunicaciones y de Finanzas, materias todas a que están ligados por igual los intereses más importantes de todos los Estados que forman el mundo civilizado".

Elogia la actitud de la delegación francesa, que ha logrado encontrar en el conjunto de la Asamblea amplia acogida a sus puntos de vista acerca de las cuestiones más transcendentales de la época, y concluye reconociendo que la influencia de los delegados franceses pesó de un modo decisivo para que su colega el señor Huneeus fuera elegido presidente de la Comisión de Admisión de Nuevos Estados, honor que es tanto más señalado cuanto que Chile es el único país americano cuyo representante preside una Comisión de la Asamblea.

VALPARAISO

EL PROCESO POR SUPUESTA SUBVERSION. — Ayer sólo alcanzó a salir en libertad bajo fianza, con depósito de un mil pesos, el obrero Andrés Salinas Olguín, pues los otros no alcanzaron a encontrar fianzas hipotecarias con este objeto.

MATCH DE FOOTBALL.—En la tarde de hoy a las dos, se jugará una partida de football entre el equipo del acorazado argentino "Rivadavia" con el equipo del Santiago Wanderer, en la cancha de los Carabineros.

QUIEBRA A MAZZEI Y CIA.—Ayer se han presentado a la justicia criminal algunos acreedores de la firma de A. Mazzei y Cía., pidiendo la intervención de ésta para esclarecer algunos manejos del gerente de la firma don Jenaro Mazzei.

MOVIMIENTO MARITIMO. — Ayer entró:

Vapor Grange Park, de Nueva York.

Hoy entró

Vapor Imperial, de Lota.

C. L.
de LO "AGUIRRE"
UNICO DEPOSITO EN SANTIAGO
MAPOCHO 3240
(Entre Chacabuco y Matucana)
Teléfono Inglés 82, Yungay.
Se atienden pedidos de provincias.
Las cales de "Lo Aguirre" son las mejores que se conocen en Chile, por su fuerza, pureza y rendimiento; al apagarlas no dejan residuo, como abono son insuperables.
JOSE RAMIREZ VALENCIA
PRODUCTOR
2333-D-4.

Encantadas quedan las Señoras
y no hay ninguna que deje de comprar alguna de las grandes novedades llegadas últimamente de París en
MONJITAS 877, ALTOS
2398-D-2.

Belleza de la mujer
Siempre que la faz de cualquiera, le llame la atención por su hermosura, tenga usted la perfecta convicción de que ella usa diariamente la mundial
CREMA DE ORO
curativa contra granos, señales de viruela, grietas, paños, pecas, arrugas, manchas, etc. ¡Amiga de la juventud! ¡Enemiga de la vejez!

No olvide Ud. que puede obtener más de
DOS MILLONES DE PESOS
participando en el Gran Sorteo de Navidad de la Lotería de Beneficencia Argentina que se efectuará el 23 de Diciembre del presente año y adquiriendo los billetes que dan opción a este Sorteo en la Casa Chilena LEONIDAS ROJAS.
PRECIOS DE ESTOS BILLETES: $ 600 M|C. EL BILLETE ENTERO; MEDIO $ 325; Y $ 65 EL DECIMO
OTRO SORTEO PROXIMO:
9 DE DICIEMBRE DE $ 100,000 NACIONALES
PRECIO: $ 70 EL BILLETE ENTERO Y $ 14 EL QUINTO
Ordenes y giros postales o telegráficos y letras bancarias, dirigirlos únicamente a
LEONIDAS ROJAS
SANTIAGO: CASILLA 2483 - GALERIA ALESSANDRI 8-A (Entrando por Bandera). — BUENOS AIRES: CORRIENTES 435
CASILLA 1047

COMPRE ANILINAS «RECORD»
Para teñir en su casa
obtendrá con dos pesos, colores firmes y hermosos, siendo muy fácil el procedimiento para teñir; cada caja trae la receta.
También la Casa tiene establecidos talleres montados a la última perfección, para teñir ropas a un 50 por ciento más barato que en las tintorerías, y todas las sucursales que la Casa tiene reciben prendas para teñir.
PRUEBE TIÑIENDO EN SU CASA O MANDE TEÑIR, Y SERA MI MEJOR PROPAGANDISTA
I. PICHIELLI.
Casa Central: Delicias 2025.
Sucursal N.o 1: San Diego 730.
Sucursal N.o 2: San Diego 11.
Sucursal N.o 3: Moneda 843.
Sucursal N.o 4: Alameda 51.
Sucursal N.o 5: Vega Central.
Sucursal N.o 6: Condell 310, Valp.

ALHAMBRA
CHILEAN CINEMA CORPORATION

MAÑANA
Emocionante estreno de una película no apta para señoritas:
LA INSACIABLE
Un drama pasional de poderosa intriga y regio despliegue de lujo.
Magistral creación de la escultural y elegante
KITTY GORDON
A pesar de la crudeza de su tema, esta obra encierra una saludable lección de moral para el mundo femenino.

HOY – En Especial y Noche – Estreno de una chispeante comedia "Paramount", que hará las delicias del público. — DIA SINFONICO DE MODA
POBRE TONTO!
Contagioso estreno de risa que da un revolcón a los tontos graves y hace triunfar a los tontos de capirote.
Un galán buen mozo, BRIANT WASHBURN, y una escultural chica atlética, MARY THURMAN, son sus geniales protagonistas

SABADO
Un estreno de sensación de la gran marca REAL ART:
Mis Puños te Salvarán
BOX Entre hombres salvajes. La ciencia del pugilismo contra la fuerza bruta. Aventura y viriles amores.

VIERNES 10 - FOX - LA MARCA DEL PECADO - FOX - VIERNES 10

SABADO Verá Ud. en el SPLENDID Esposa por Despecho Ultima creación de la ideal Olivia Thomas

TEATROS - MUSICA - CINES

La Compañía Rico debutó anoche en el Unión Central

La compañía argentina que encabeza Orfilia Rico, una de las más aplaudidas figuras de la escena bonaerense, se presentó anoche ante el público de Santiago en el Unión Central, la sala que acaba de ser entregada a los espectáculos teatrales por la empresa de los señores Ansaldo, Queirolo y Cía.

El nombre de Orfilia Rico, llegado hasta nosotros con el prestigio que le dan los aplausos y las simpatías decididas del público argentino, había logrado despertar interés, y así fué que el Teatro Unión Central pudo verse anoche bastante concurrido.

Orfilia Rico tiene en el repertorio que nos trae a Chile, numerosas obras escritas especialmente para ella, y entre éstas, escogió para el debut la titulada "Delirios de grandezas", original de José Antonio Saldías, autor que escribe obras cómicas con gracia y con ingenio. En "Delirio de grandezas" tiene, pues, Orfilia Rico, papel preponderante, interpretando una madre criolla, casada con inglés, a quien el lujo, los paseos, todo lo que huele a aristocracia, a "vida social", tienen trastornada.

En el trabajo de la Rico llama la atención, desde el primer momento, la naturalidad. Es una actriz de carácter que se desempeña dentro de una honradez digna del mejor aplauso. Por lo general las obras cómicas son las que más se prestan para tentar a los artistas a recurrir a recursos grotescos, a chabacanerías; en Orfilia Rico se ve una labor hecha a base de sobriedad y de verdad. Los detalles del gesto, de los movimientos, no tienen nunca en ella la acostumbrada exageración de las actrices que se desempeñan en los sainetes; para Orfilia Rico, el recurso constante es la realidad.

Al público gustó el trabajo de la Rico y se la aplaudió en diversos pasajes de "Delirios de grandezas". Creemos que será, muy luego, una actriz que contará con las simpatías completas del público santiaguino.

De los demás artistas de la compañía, sobre los que nos impide hablar con detenimiento la avanzada hora a que terminó anoche la función, nos parece que se destacan marcadamente la dama joven Silvia Parodi y el actor Humberto Zurlo. Silvia Parodi es una simpática actriz, de actuación distinguida y correcta, a la cual acompaña su figura elegante y agraciada. El actor Zurlo caracterizó anoche un inglés con verdadero talento. Creemos que este elemento está llamado a ser una de las figuras más decididas del éxito que alcance en Santiago la compañía Rico.

Entre el elenco que trabajó anoche, queremos citar también al galán Eliseo Gutiérrez, que fué aplaudido en su correcto desempeño.

Esperaremos conocer más el resto de la compañía para escribir sobre cada artista.

De la obra misma de Saldías, no alcanzamos ahora a dar nuestra opinión, porque, lo repetimos, la función terminó anoche muy tarde. Según se explicó al público, los decorados llegaron sólo ayer al teatro, y el espectáculo debió iniciarse pasadas las diez de la noche.

Creemos que la compañía argentina de Orfilia Rico puede hacer en el Unión Central una temporada que gustará al público.

GAUDEAMUS.

—Para hoy se anuncia la comedia "El sobrino de Malbrán", para presentación general de la compañía, pues en ella tienen reparto todos los elementos.

El éxito de "Aquella mujer era así . . ."

SE DARA TODAS LAS NOCHES EN EL TEATRO DE LA COMEDIA

Con tanto o mayor éxito que en el día de su estreno, ayer en la tarde se repitió en el Teatro de La Comedia la nueva obra del prestigioso escritor Shanty, "Aquella mujer era así...", cuyos tres actos fueron aplaudidos por un numeroso público, que hizo levantarse el telón al final de los tres actos, entre sonoras ovaciones, con insistentes llamados al autor que tuvo que presentarse en escena repetidas veces.

En vista de ser ésta la última semana que le queda para estar en Santiago a la Compañía, porque tiene que dirigirse en seguida a Buenos Aires, donde Lola Membrives tiene muchos y entusiastas admiradores, la Empresa ha resuelto seguir representando diariamente la obra todas las noches, a fin de hacer lo posible por satisfacer los muchos encargos de localidades que se reciben a toda hora del día en la boletería del Comedia.

Hemos recibido la siguiente carta:

"Señor Redactor de Teatros de LA NACION.—Presente.

Muy señor mío:

Me dirijo a usted para solicitarle, que, por intermedio de su diario, me permita darle mis sinceros agradecimientos a la Compañía Membrives-Isbert, por la forma admirable con que presentó y presenta diariamente en el Teatro La Comedia mi nueva obra "Aquella mujer era así...", cuyo éxito se debe, principalmente, a la labor sobresaliente de todos y cada uno de los artistas que en ella toman parte.

Debo agradecer también en forma muy especial el cariño e interés con que el inteligente actor señor Reforzo y su distinguida esposa la tan aplaudida primera actriz Lola Membrives, acogieron la obra desde el primer momento, y la forma tan acertada con que el talentoso primer actor señor Isbert dirigió los ensayos después.

Aprovecho también esta oportunidad para agradecerle vivamente a usted los benévolos conceptos que le ha merecido mi obra.

Dándole las gracias de antemano por la publicación de esta carta, queda a sus órdenes y se subscribe de usted Atto. y S. S.—**Guillermo Bianchi (Shanty)**".

Teatro Comedia

La velada de gala celebrada anoche en este teatro resultó brillante por el número y calidad de la concurrencia así como por la interpretación que obtuvo la hermosa comedia de Benavente "Rosas de Otoño".

La señora Membrives, que en la obra realizó una inteligente labor, fué también muy aplaudida en su selecto programa de canciones.

Por la tarde se repitió la comedia de Shanty "Aquella mujer era así.." renovándose el éxito del estreno.

La última función de la temporada se dará el Lunes 6 con un espectáculo extraordinario en honor y beneficio de la aplaudida primera actriz Lola Membrives, efectuándose uno de los próximos días el estreno de "Las lágrimas de la Trini", sainete en dos actos del fecundo y gracioso autor Carlos Arniches.

Teatro Santiago

En este teatro se celebrará hoy una función extraordinaria en honor de S. A. R. el Infante don Fernando y la Embajada Extraordinaria de España. La Compañía lírica chilena pondrá en escena la ópera de Verdi "La Traviata", que obtiene una interpretación muy brillante. El solemne espectáculo promete verse muy concurrido.

Otra compañía argentina viene al Comedia

En el Teatro Comedia debutará el Martes 7 una espléndida Compañía argentina de comedias, compuesta de los mejores elementos de tres compañías fusionadas, entre los que podemos anticipar a Blanca Podestá, Alfredo Ballerini, José Gómez, La Lusitana y Morganti. Todos ellos primeras figuras del Teatro Argentino.

El debut será con la comedia de Collazo Insauste, titulada "La chica del gorro verde".

En nuestras sucesivas ediciones daremos más detalles y el elenco completo de esta nueva Compañía que nos visita.

MUSICA

CONCIERTO RODOLFO ZANNI.—Sigue creciente el entusiasmo entre nuestros aficionados por el concierto de obras propias que dará el compositor argentino señor Rodolfo Zanni el Lunes 6 a las 6.30 P. M., en el Teatro Setiembre.

Prestarán su concurso las señoritas Mercedes Neumann y Luisa Piñeiro, del Conservatorio Nacional, y la danzarina clásica señorita Wanda Mayokoff.

Ha prometido su asistencia, representando a S. E. el Embajador de la Argentina, el Cónsul de dicha nación, don Daniel López Quesada.

Damos a continuación el interesante programa:

Primera Parte:

1. En la Selva (poema sinfónico, op. 13 N.o 2-(1918).
a) La noche.
b) Calma falaz.
c) Las armonías de la floresta.
d) La tormenta.
Piano solo por el autor.

Segunda Parte:

2. Otoñal... (poema para canto, op. 25 N.o 6-(1919).
3. Puesta de Sol (poema para canto, op. 21 N.o 5-(1918).
Canto por la señorita Luisa Piñeiro.
4. Rimas de llanto (poema para canto, op. 20 N.o 4-(1918).
5. La fuente sonora (poema para canto, op. 28 N.o 7-(1920).
Canto por la señorita Mercedes Neumann O. Acompañará el autor.

Tercera Parte:

6. Angelus (de la Suite "La Fiesta de la Aldea", op. 6 N.o 2-(1917).
7. La Pampa (del poema "Argentina", op. 32 N.o 4-(1920).
Piano solo.
8. a) Danza de las Dríadas (del Ballet "Las Ninfas", op. 19 N.o 1-(1918).
b) Danza de las Nereidas (del Ballet "Las Ninfas", op. 19 N.o 1-(1919).
Escenas coreográficas por la señorita Wanda Mayakoff. Acompañará el autor.

Las localidades están en venta en la Casa Otto Becker y Confiterías Paret y Olympia.

PRESENTACION DE ALUMNOS.—Hoy Jueves, a las 9 1|2 P. M., en el Teatro Miraflores, el maestro Aracena hará la presentación de sus alumnas.

Con tal motivo se ha confeccionado el siguiente programa:

Primera Parte:

1. Albéniz.—Córdoba: b) Celerino Pereira (chileno). Minuetto N.o 2, señorita Zoila Tapia.
2. Lavalle.—La Mariposa: b) J. Rossel: La danza del foglet, señorita Lucrecia Igor.
3. Chubert.—Minuetto, señorita Luisa Le-Feuvre.
4. R. Meyer.—Helmund, señorita María Aracena Guzmán.
5. Schitte.—Vals Lento; b) Alfonso Lang (chileno). Lied, señorita Raquel Rivera.
6. Tarenghi.—A la Vals: b) Aracena Infanta (chileno). Visión, señorita Josefina Sauvalle.

Segunda Parte:

1. Lack Polonesa; b) María Sepúlveda (chilena). Giaconna y Serenata, señorita Teresa Barahona.
2. Paderewsky.—Polonesa: b) Sors Andante apassionato, señorita Blanca Alvarez.
3. Chopin.—Vals op. 64 y op 69 N.o 2: b) Aracena. Ebrezza, señorita Aída Carreño.

Tercera Parte:

1. Chopin.—Balada en La bemol: b) Aracena Infanta: Leyenda de la Tarde, señorita Esther Meza P.
2. Chopin.—Polonesa, obra póstuma: b) Alfonso Martínez (chileno); Cajita de Música, señorita Alejandrina Le-Feuvre.
3. Chopin.—Scherzo: b) Humberto Allende (chileno); señorita Odilia Ascuy.
4. Sahuer.—Eco de Viena: b) Carlos Lavín; c) Próspero Bisquert: Berceuse, señorita Inés Zamora.
5. Liszt.—Polonesa N.o 2. Alfonso Leng (chileno).—Lied N.o 1, señorita Haydée Hartley.

CIRCOS

PABELLON DELICIAS.—Continúa el éxito del Circo Australiano, cuyos artistas llaman la atención por su variedad y por el mérito de sus trabajos, entre los cuales hay algunos verdaderamente notables. Los números incorporados recientemente al elenco han merecido franca y favorable acogida del público.

NOTICIAS CINEMATOGRAFICAS

"ESPOSA POR DESPECHO" POR OLIVIA THOMAS, OBRA QUE ESTRENA PASADO MAÑANA EL SPLENDID.—Un gran lleno alcanzará sin lugar a dudas el Splendid, pasado mañana Sábado con motivo de verificarse el estreno de la última creación de la encantadora Olivia Thomas, fallecida últimamente de trágica manera en París, y actriz que había conseguido colocarse en poco más de un año a la cabeza de las favoritas del público. "Esposa por Despecho", última creación de esta encantadora actriz, es un conmovedor y bellísimo poema pasional, una obra de lujo desarrollada entre la aristocracia neoyorquina y cuyo argumento refiere, un poético idilio de amor. Obra de arte y delicada factura, no faltan en ella los detalles de buen humor, que unidos al fondo romántico de la obra, hacen una novela que encantará a todos.

MAÑANA REAPARECE EN EL SPLENDID EL GRAN TRAGICO JAPONES SESSUE HAYAKAWA.—Tanto en la especial como en la función nocturna de mañana Viernes del Splendid, será estrenada una nueva creación del más célebre de los actores trágicos del cine, el actor japonés Sessue Hayakawa, quien reaparecerá en el intenso y viril drama de escenas de la vida real, titulado: "Derechos de nacimiento", obra desarrollada en los poéticos paisajes del Sol Naciente y en la ciudad de Nueva York. Refiere el argumento de esta obra, una novela de la vida cruel, en la que triunfa la honradez y el carácter valiente y varonil de un hombre a quien las injusticias de la vida, han dado una furiosa sed de venganza.

HOY EN EL SPLENDID Y POR ULTIMA VEZ: "LA POUPEE" POR OSSI OSWALDA.—Tanto en la especial como en la función nocturna de hoy Jueves y por última vez, exhibirá el Splendid atendiendo el pedido de numerosas familias la más linda de las producciones de la cinematografía alemana, la vista que el Domingo obtuvo en su estreno un ruidoso éxito, titulada: "La Poupee", adaptación cinematográfica de lujo y arte de la famosa opereta de su nombre, y cuya que ha sido puesta en escena con admirable propiedad. Crea el principal rol, la bella, graciosa y simpática actriz germana, la encantadora "Olivia Thomas Alemana" Ossi Oswalda. Además será estrenada la interesantísima vista de actualidades, titulada: "Pathé Journal N. 651", la que entre otras informaciones de interés trae las siguientes: "El puente movible más grande del mundo"; "Modas masculinas para 1920 en los Estados Unidos", etc., etc., etc.

LA SEÑORITA BOLSHEVIKI POR MAY ALLISON.—En sus funciones de moda del Domingo, estrenará el Splendid, una intencionada vista de crítica social de la Casa Metro, titulada: "La señorita Bolsheviki".

"LA CLAVE DEL ENIGMA".—El Lunes próximo estrena el Cine Splendid la segunda cinta de la nueva producción Garmont que llega a Chile y cuyo título es "La clave del enigma". La obra es una intensa producción en la cual se han mezclado felizmente muchos de los factores para hacer de ella una de las cintas más movidas y apasionantes que hayamos visto. A una delicada intriga amorosa se une el desarrollo de acontecimientos en los cuales tiene intervención la investigación jurídica y de escenas de espectación. El desarrollo sucede en los aristocráticos hoteles de la Cote D'Azur, en las deliciosas viviendas de Niza y en los encantadores parques y jardines de que está sembrada esa tierra previlegiada. La interpretación a cargo de artistas suficientemente conocidos, como René Cresté, Leubas y Mathé en los roles principales, es sencillamente admirable.

DOS BUENAS PELICULAS.—Están próximas a ser estrenadas dos cintas que han de producir una buena impresión en nuestro público. Una de ellas titulada: "La mujer Winchester" tiene asegurado su éxito por el sólo hecho de ser interpretada por la conocida estrella Alice Joyce y la otra titulada "El sendero peligroso" por los méritos de su argumento novedoso y por la interpretación a cargo del artista Rex Ray.

LA MARCA FOX.—Las primeras cintas de la nueva producción de esta marca que como se sabe tiene en exclusividad la Cía. Cinematográfica Italo-Chilena, serán estrenadas en los primeros días del presente mes.

HOY ES DIA DE MODA EN EL CINE ALHAMBRA. — Estreno de una cinta Paramount por Bryant Washburn.—Hoy es día de moda del Cine Alhambra y con este motivo su programa adquiere un carácter relevante. El estreno que hoy se ofrece al público es una hermosa comedia de la manufactura paramount que interpreta Bryan Washburn y Mary Thurmann, una de las más hermosas muchachas de la troupe de Mack Sennett, belleza profesional de los teatros de Nueva York.

La cinta se titula "Pobre Tonto", y en ella se ve a Washburn muy agradable y haciendo un trabajo de mucha gracia. La pieza argumenta uno de esos casos, tan frecuentes en la vida, de individuos que han nacido con una estrella buena, y que siempre van siguiendo la ruta que su luz les demarca en la existencia. En la protagonización de la obra se ve a Bryant Washburn haciendo un rol, de tonto de capirote, de hazmerir de los públicos pero esta tontería cesa un día en que los que le conocen se convencen que no hay tonto más tonto que el quiere hacerse.

"Pobre tonto", se estrena en la sección de las 6.30. Y se reprisa en la noche.

MUNDIAL CINEMA.—La pantalla de esta sala presenta hoy una cinta de gran aliento es el espectáculo de "María Magdalena", interesante film que reproduce la vida de una época lejana admirablemente descrita.

La proyección de esta pieza se hace a solicitud de numerosas familias que han quedado sin conocer este espectáculo, y la empresa accede a esta petición concediendo, además, una rebaja en los precios. La obra está llamada a tener los más decididos éxitos.

La interpretación es correctísima y en ella intervienen muchos artistas de fama.

UNA CINTA NO APTA PARA SEÑORITAS.—Mañana estrena el Cine Alhambra una cinta que no es apta para señoritas debido al carácter muy realista que se da al tema, el cual es de trascendencia social. Se titula: "La Insaciable", título que simboliza perfectamente a ese tipo de mujer para quien todos los hombres son meros juguetes y con los que, después de entretenerse, los arroja a un lado. Así es Cora, la protagonista de este film, juvenil y hermosa mujer que no se cansa de jugar con el corazón humano. Todos los hombres no le bastan para satisfacer sus caprichos en su vida viene a ser como una garra trágica que la tuviera dominada como una terrible fatalidad.

A pesar de la rudeza del tema, la obra encierra una saludable lección moral para el mundo femenino.

TEATROS SETIEMBRE Y BRASIL "LOS HERMANOS CORSOS".—Algunas nuevas casas cinematográficas norteamericanas han tenido la buena idea de abandonar los argumentos de personas sin preparación artística necesaria, como son buena parte de los autores de "escenarios", para dedicarse a adaptar obras famosas de la literatura universal. Una de estas manufacturas es la United Picture Theatres of America la cual ha obtenido un éxito completo con su película "Los hermanos corsos", adaptada de la conocida novela de Alejandro Dumas. Esta cinta, interpretada por un actor de la talla de Dustin Farnum, le ha valido a la United las felicitaciones de los herederos del ilustre muerto.

"Los hermanos corsos" se exhibirá en las dos funciones de hoy en los teatros Setiembre y Brasil. La orquesta, como día de moda, ejecutará un lucido programa.

UNA SERIE CON $ 1.000 DE PREMIO.—La casa Universal, especialista en buenas vistas de serie, ha enviado a Chile una nueva cinta de este género a batir todos los records. Se titula esta nueva novela: "El secreto del radio", y está interpretada por dos estrellas: Cleo Madison y Eileen Segdwick, esta última conocida heroína en las series de Eddie Polo.

Este folletín cinematográfico no es una colección de disparates inverosímiles. La casa Universal, deseando abrir nuevos horizontes a este género ya gastado, abrió un concurso público para elegir tres temas. El primer premio de $ 25,000 oro americano fué obtenido por "El secreto del radio", original de Frederick Bennett, autor de famosas historias para magazines.

El argumento tiene un misterio no difícil de descubrir para una persona perspicaz. Se ha establecido un premio de $ 1,000 para el espectador santiaguino que primero lo descifre. Oportunamente daremos más detalles.

"El secreto del radio", se estrenará en breve en los Teatros Setiembre y Brasil, cines que han obtenido de la Cía. Cinematográfica Italo-Chilena los derechos exclusivos para Santiago.

EN EL GARDEN THEATRE TRABAJA HOY UNA BELLEZA.—La película que hoy estrena esta sala "Nobleza hereditaria", está interpretada por una belleza profesional, la encantadora Bárbara Castleton, poseedora de un buen número de premios ganados por sus delicadas y bellísimas facciones, en varios concursos de hermosura. La pieza es moderna e interesante. Va en las funciones.

HOY FINALIZA UNA SERIAL EN TEATRO ALAMEDA.—Hoy pone fin este cine, el espectáculo serial denominado "El secreto negro", cuya interpretación realiza tan espléndido trabajo Perla White, la encantadora estrella reina de las series. Como se sabe, este folletín pertenece a la acreditada manufactura Pathé de New York. Va en sus últimas funciones.

EL FESTIVAL INFANTIL DEL SABADO.—Como se ha venido anunciando, el Sábado tendrá lugar en el Garden Theatre, a las 3 y media de la tarde, un selecto festival infantil a beneficio de las Créches de Grajales. La película escogida es una de las mejores que se han presentado últimamente y resulta muy indicada para esta función especial.

UNA HERMOSA PRODUCCION ALEMANA ANUNCIA HOY EL POLITEAMA.—Para hoy en sus dos funciones, tienen anunciado el Teatro Politeama el estreno de la gran

GARDEN – ESPECIAL Y NOCHE
La bella profesional BARBARA CASTLETON en la sentida comedia dramática:
Nobleza Hereditaria

ALAMEDA – ESPECIAL Y NOCHE
FIN de la estupenda serial por PERLA WHITE:
El Secreto Negro

T. NOVEDADES - Especial, 6.30 - HOY - Noche, 9.30 - Estreno
PRISIONERO DE LOS PINOS
Por JACK WARREN KERRIGAN.

TEATRO LA COMEDIA
Huérfanos esquina Morandé
EMPRESA ERNESTO BOUQUET
Ultimas funciones de la Compañía MEMBRIVES-ISBERT
Hoy Jueves 2 de Diciembre Hoy
Vermouth, a las 6.15. Exito cómico, la comedia en dos actos
EN FAMILIA
Noche, a las 9.15. Suceso nacional, la alta comedia en tres actos de Guillermo Bianchi
AQUELLA MUJER ERA ASI...
En vermouth y noche, tonadillas y estilos por Lola Membrives.
Lunes 6, despedida de la Compañía y beneficio de la primera actriz, Lola Membrives.
Martes 7, Embajada de arte argentino, compuesta por los mejores elementos de tres Compañías fusionadas.

TEATRO SANTIAGO
Merced entre Plaza y San Antonio
EMPRESA ERNESTO BOUQUET
Hoy Jueves 2 de Diciembre Hoy
Grandiosa función de gala, a la que han sido invitados S. A. R. el Infante don Fernando de Baviera y Embajada Extraordinaria de España.
La popular ópera en 3 actos del maestro Verdi,
RIGOLETTO
por Rosina Tasso y señores Muzzio y Núñez.

PABELLON DELICIAS
Alameda entre Morandé y Teatinos
EMPRESA ERNESTO BOUQUET
Gran Circo Ecuestre Australiano
Gran función extraordinaria para
Hoy Jueves 2 de Diciembre Hoy
Espléndido e interesante programa. Nuevos números. Cambio de programa.

COLON - HOY: - estreno WORLD
NOBLEZA HEREDITARIA

POLITEAMA - HOY - Especial y Noche
LA POUPEE
Adaptación de la hermosa opereta interpretada por la encantadora
OSSI OSWALDA

TEATRO UNION CENTRAL
EMPRESA: ANSALDO, QUEIROLO Y CIA.
Compañía Orfilia Rico
HOY – JUEVES 2 – HOY
Estreno de la comedia en tres actos:
El Sobrino de Malbrán
De JOSE LEON PAGANO.
Creación de Orfilia Rico.
Gran presentación escénica.

IRIS
CASTRO 130
HOY, tarde y noche, la encantadora

CONSTANCE TALMADGE en
Los Dos Blasones

Aquella mujer era así . . .
Alta comedia en tres actos de Shanty. El mayor éxito teatral del año.
La obra nacional más aplaudida
En vista de que ayer se agotaron las localidades, se repite hoy, mañana y pasado en el
TEATRO DE LA COMEDIA
Todas las noches, Grandioso éxito
Aquella mujer era así . . .

SPLENDID - HOY Especial y Noche Exito inmenso!
LA POUPEE
La lindísima película alemana que ha sido aclamada por el público, y en la que hace una creación de gracia sorprendente, arte exquisito y simpatía irresistible la más bella de las actrices alemanas: OSSI OSWALDA famosa por ser la "Olivia Thomas alemana".

Odeon y Electra-Hoy
Especial y Noche -:- Penúltimos Episodios de
LAS AVENTURAS DE RUTH

Setiembre y Brasil
HOY DIA DE MODA
Los Hnos. Corsos
NOVELA DE ALEJ. DUMAS interpretada por
FARNUM

nifica opereta "La Poupee, adaptación que ha hecho la Unión Film, logrando transmitir íntegra a la pantalla la gracia y picardía que han hecho famosas a la obra original. Es esta cinta uno de los más legítimos triunfos del cine alemán, pudiendo decirse de ella que es realmente sin defectos. Llaman la atención de la obra entre otros detalles de valer, los escenarios realmente magníficos por su grandiosidad y originalidad.

Hace el rol principal la exquisita actriz Ossi Oswalda, calificada en Buenos Aires, en donde ha alcanzado un gran triunfo, como la Olivia Thomas alemana.

TEATRO DE LA AVENIDA.— En sus funciones de tarde y noche presenta hoy a la belleza americana Emily Stevens en "La llama sagrada", obra en que, actuando como protagonista, desarrolla una labor artística sorprendente.

"La llama sagrada", es un intenso drama de vida y amor, cuyas escenas permiten al espectador admirar paisajes llenos de encanto y poesía.

La celebrada estrella americana ha hecho de esta obra una verdadera creación en la que pone de relieve sus extraordinarias facultades dramáticas.

HOY ESTRENA "LOS DOS BLASONES", POR CONSTANCE TALMADGE, EL TEATRO IRIS.—(Castro 30).— En las funciones de tarde y noche de hoy, estrena este teatro la última producción Select 1920 de la hermosa, encantadora y elegante Constance Talmadge, titulada: "Los dos blasones", hermosa comedia de lujo principesco, desarrollada en salones de lujo y donde Constance Talmadge luce las últimas creaciones de la moda neoyorkina.

PROGRAMAS DE HOY

SANTIAGO. — Compañía Lírica Chilena. — Noche, velada en honor del Infante don Fernando: "Traviata".

COMEDIA. — Compañía Membrives-Ysbert. — Noche tercera representación de "Aquella mujer era así...", de Shanty.

UNION CENTRAL. — Compañía Argentina Orfilio Rico. — Noche: "El sobrino de Malbrán".

PABELLON DELICIAS. — Noche, programa escogido por la troupé del Circo Australiano.

SPLENDID. — "La poupee" por Ossi Oswalda, y "Pathé Journal N.o 651".

SETIEMBRE Y BRASIL— "Los hermanos corsos", interpretada por Dustin Farnum.

NOVEDADES. — Día de moda. Warren Kerrigan, en "Prisionero de los pinos".

IMPERIAL. — Tarde, terceros episodios de "Las aventuras de Ruth".

Noche: "Los ojos del alma" y "Las aventuras de Ruth".

POLITEAMA. — "La poupee" adaptación de la opereta, creación de Ossi Oswalda.

ELECTRA. — Episodios 10, 11, y 12 de "Las aventuras de Ruth", por Ruth Roland.

ODEON. — Episodios 10, 11 y 12 de "Las aventuras de Ruth", por Ruth Roland.

INDEPENDENCIA. — Episodios finales de "La malla del misterio" por Hedda Novs y J. Franck Glendow.

SELECTA. — Hoy estrénanse los episodios finales de "La malla del misterio".

AMERICAN. — Episodios 7, 8 y 9 de "El secreto negro" por Perla White.

IRIS (Castro 130). — "Los dos blasones" por Constance Talmadge.

EXCELSIOR. — Tercera función de "Las aventuras de Ruth" por Ruth Roland y "La llegada a Santiago del Infante de España, don Fernando de Baviera".

ATENAS. — "La suerte empeñada", por Margarita Clark y "Chaplin campeón de patines (edición nueva).

ALHAMBRA. — "Pobre tonto" por Bryant Washburn.

AVENIDA. — "La llama sagrada" por Emily Stevens.

DIECIOCHO. — Final de "El secreto negro".

MUNDIAL. — "María Magdalena"

GARDEN. — "Nobleza hereditaria" por Bárbara Castleton.

UNDERWOOD
Máquina de escribir premiada en todas las exposiciones, llegaron,
ENRIQUE DAVIS
San Antonio 439 X

ESTA COMPROBADO QUE
El Cambio
son los mejores cigarrillos que existen a 50 CENTAVOS

MONUMENTOS DE DOS OBRAS FAMOSAS

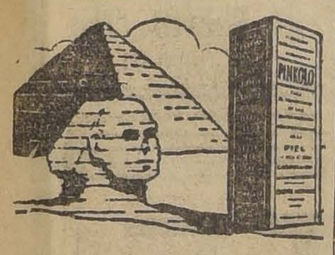

La una no necesita ser explicada y es cuanto a la otra es el famoso
Unguento Pinkolo
para el eficaz tratamiento del cutis y del cuero cabelludo. Hago el ensayo con un tubo pequeño, lo tienen todas las droguerías

EN LAS MINAS DE CARBON

SE NORMALIZA DEFINITIVAMENTE LA SITUACION

Con los comunicados recibidos ayer en el Gobierno, puede decirse que se ha restablecido, en definitiva, la situación en la zona carbonífera.

Tanto el Intendente de la provincia como el Gobernador de Lautaro han informado ayer al Ministro de Industria, efectivamente, que las faenas en las minas de Lota y Coronel han vuelto a la normalidad.

Por otra parte, el Intendente de la provincia y Comandante de la División, general señor Brieba, ha comunicado que el orden en la región carbonífera, es perfecto:

—Por lo que respecta al movimiento huelguista de la gente de mar, en Antofagasta e Iquique, como una adhesión con los obreros de las minas de Lota y Coronel, éste ha terminado tan pronto se tuvo conocimiento en dichos puertos que la huelga en la región del sur había quedado solucionada.

En un telegrama que se recibió ayer en el Gobierno, se dice que debido a la vuelta a sus labores de la gente de mar, no hubo necesidad de utilizar en el carguío del carbón, a la marinería, como se había pensado.

LA SOLUCION DE LA ULTIMA HUELGA

El Director de la Compañía de Lota y Coronel, ha enviado al señor don Arturo Alessandri, la siguiente carta:

Santiago, 1.o de Diciembre de 1920. — Señor don Arturo Alessandri. — Presente. — Estimado don Arturo:

Después de terminada ayer la Junta de Accionistas reunida en Valparaíso, para tratar de la situación que se ha creado a la Compañía de Lota y Coronel a causa de las continuas huelgas, tuve el agrado de recibir su telegrama acerca de la situación de los empleados que había despedido la Gerencia.

Usted me dice:

" Me atrevo a rogarle nuevamente que consiga con el Directorio, la vuelta de los empleados despedidos. Se lo pido en nombre de los intereses generales del país, porque tengo numerosos telegramas que me hacen presumir que vendrán luego graves dificultades si eso no se arregla. Le reitero que no puedo aprobar la conducta de los empleados que abandonaron sus faenas; pero puede decirse que lo hicieron por fuerza mayor; y siempre un acto de generosidad de la Compañía producíría buen resultado y me dará a mí, argumentos y material para poder ayudar a la tranquilidad en el porvenir. Le ruego no me diga que no. Afectuosos saludos. — (Fdo.): **Arturo Alessandri**".

Debo reiterarle lo que siempre le he dicho respecto de la necesidad de la medida tomada por la Gerencia; mi opinión no se funda en otra cosa que en el convencimiento que tengo de que para mantener la disciplina en los establecimientos de la Compañía era indispensable la separación de aquellos empleados que, sin haber formulado antes queja alguna, habían abandonado sus funciones en un momento en que era más necesaria su adhesión.

En esta misma forma había opinado la casi unanimidad de los accionistas convocados en junta.

Sin embargo, como una deferencia a Ud., y deseando dar una prueba más, todavía, de nuestra buena voluntad, el Directorio reconsideró el acuerdo y me autorizó para responder a usted en el sentido que usted deseaba.

Al cumplir este encargo de mis colegas, me es grato repetir a Ud. que la Compañía ve con agrado que esos empleados reconocen haber procedido incorrectamente al abandonar sus ocupaciones, y acepta el acuerdo que han tomado de retirarse de la Federación en que se habían constituído, como una manifestación de que la autoridad de la Compañía es la única de que pueden depender en el desempeño de sus funciones; porque sin que la Compañía niegue a sus empleados el derecho de congregarse en asociaciones mutuales de progreso, no puede aceptar que otra autoridad se interponga entre ella y sus dependientes.

En consecuencia, el Directorio, como una prueba de singular deferencia hacia Ud. y de la cordialidad que desea que reine entre todos los que colaboran con ella, acepta la insinuación de Ud. para reincorporar a los empleados aludidos y le halaga la esperanza de que, como usted dice en su telegrama que dejo transcrito, su actitud ayude a asegurar la tranquilidad en el porvenir.

Me es grato repetirme de usted su servidor afectísimo. — (Fdo.): **Ricardo Lyon.**

EL FERROCARRIL DE ARAUCO

Según nos comunica nuestro corresponsal en Concepción, hoy deben volver a sus faenas los operarios de la Maestranza y carpintería del ferrocarril de Arauco.

Con esto queda conjurada la huelga que amenazaba estallar en los demás servicios de este ferrocarril.

EN LIRQUEN

Según informaciones que obran en nuestro poder, mañana se reabre el establecimiento minero de Lirquén, cerrado desde hace algunos días, para todos los operarios que reconozcan lo establecido en el laudo Molina Vergara, reservándose la Compañía el derecho de no admitir aquellos trabajadores que considere como elemento perturbador para la continuiadd del trabajo.

LOS EMPLEADOS FEDERADOS

Comunica el delegado de los mineros ante el Gobierno, señor Pradenas, que ha obtenido sean reincorporados a la Compañía Minera de Lota y Coronel, los empleados suspendidos por haberse federado.

Con esto se estima que las dificultades han quedado virtualmente terminadas.

EN EL HOGAR UNIVERSITARIO

VISITA DEL PRESIDENTE ELECTO

El Consejo Nacional de Mujeres, institución que preside la conocida educacionista señora Amanda Labarca Hubertson, ofreció ayer unas once al Presidente electo don Arturo Alessandri, en el local del Hogar de Mujeres, establecimiento sostenido por la sociedad que citamos al principio.

Esta manifestación de que fué objeto el señor Alessandri, tuvo un simpático tinte de fraternidad, dejando una grata impresión en el festejado.

El incidente entre el almirante Gómez Carreño y la justicia inglesa

Ayer circuló con insistencia el rumor de que la Legación de Gran Bretaña habría enviado al Ministerio de Relaciones una nota, dando cuenta de que, por noticias que habría recibido de Londres, el incidente que se dice habido entre el almirante Gómez Carreño y la justicia inglesa, carecía de la importancia que los corresponsales extranjeros le han dado y agregaría la nota en referencia que "The Times", ha publicado una aclaración oficial de lo ocurrido.

Tratamos, aunque sin éxito, de confirmar la noticia, pues tanto en el Ministerio de Relaciones, como en la Legación, se nos dijo que no tenían la menor comunicación oficial del Gobierno británico sobre el particular.

De todas maneras, parece que la noticia del incidente, ha sido muy abultada por los corresponsales y que, en verdad, ella no tiene la gravedad que se le atribuyó en los primeros momentos.

UNDERWOOD
máquinas de escribir de último modelo, tiene listas para entrega.
ENRIQUE DAVIS
San Antonio 439 X

LOS SERVICIOS FERROVIARIOS

AYER CONFERENCIAN CON EL MINISTRO DE HACIENDA, EL MINISTRO DEL RAMO Y EL DIRECTOR GENERAL DE LA EMPRESA

Se acuerda citar al Consejo para hoy

Ayer en la tarde pasaron a conferenciar con el Ministro de Hacienda, señor Garcés Gana, el Ministro de Ferrocarriles, señor Jaramillo y el Director General de la Empresa, señor Trucco.

Se trató extensamente de la forma de pago del carbón que los Ferrocarriles han comprado en Estados Unidos, acordándose que se tomarían fondos del empréstito que debe levantarse dentro de poco en aquel país, por veinte millones de dólares.

El Ministro de Hacienda solicitó algunas explicaciones sobre la forma en que se pensaba colocar, como también respecto a las necesidades de la Empresa que se iban a cubrir con él.

El señor Trucco dió las explicaciones pedidas por el señor Garcés Gana y, a continuación, se acordó citar al Consejo de los Ferrocarriles a una reunión, que tendría lugar hoy a las 10.30 A. M., en la sala del Ministro de Hacienda.

En esta reunión quedarán acordadas las bases sobre las cuales se debe contratar este empréstito, estudiándose las condiciones del mercado extranjero para obtener una colocación favorable.

Igualmente se hará la distribución del producto del empréstito, entre los diversos servicios de la Empresa.

La salud del Presidente de la República

Continúa con su salud ligeramente quebrantada el Presidente de la República, señor don Juan Luis Sanfuentes. Con este motivo no concurrió a su despacho ayer.

Sin embargo, el señor Sanfuentes no guarda cama.

MOVIMIENTO PRO-PATRIA Y HOGAR

SE POSTERGA PARA EL SABADO LA VELADA ANUNCIADA PARA MAÑANA

Asistirá a este acto el Presidente electo

La gran velada Pro-Raza, que habíamos anunciado para mañana, se ha postergado para el Sábado a la misma hora.

Esta medida ha sido tomada con el objeto de permitir a los invitados asistir a la despedida del Príncipe Fernando de Baviera, que parte al Sur en la tarde de mañana.

Como un homenaje a los ideales del Consejo Nacional Pro-Patria y Hogar, el Presidente electo, postergará a su vez su jira a las provincias del Sur y se quedará el Sábado para cumplir el número que se le ha asignado en el programa de la gran velada.

Los preparativos que se hacen para dar mayor realce a esta fiesta verdaderamente patriótica, prometen un éxito pocas veces superado a la Extensión Universitaria, que ha sido la encargada de su organización.

REPARTICION DE ENTRADAS A LA VELADA DEL SABADO

La repartición de entradas para la velada del Sábado en la tarde, se efectuará, para las personas que han recibido invitación, hoy de 10 A. M. a 12 M., y para los que no han recibido, de 2 a 6 P. M.

LA SOCIEDAD DE LAS OLLAS INFANTILES

En la última sesión celebrada por la Sociedad de las Ollas Infantiles, se acordó, por unanimidad, adherirse al Movimiento Pro-Patria y Hogar y cooperar a la colecta que se llevará a efecto el próximo Lunes (Diciembre 6).

Por encargo muy especial de la presidenta de dicha institución, señora Ana Luisa Ortúzar de Valdés, se nos pide citar a todas las socias y, muy encarecidamente, a las directoras de las comisiones de colecta, para que concurran a una reunión que tendrá lugar hoy a las 10 A. M., en el Teatro Setiembre.

Asistirán a esta reunión las siguientes señoras: Amelia Pastor de Silva Vildósola, Mercedes Santa Cruz de Vergara, Filomena Mackenna de Vicuña, Luisa Matte de Godoy, y las señoritas Luisa Palacios Letelier, Raquel Izquierdo Matte, Elena Talavera, Laura Alarcón.

LA PALABRA DE UNA MADRE

Entre las numerosas y espontáneas adhesiones que, día a día, está recibiendo el Movimiento Pro-Patria y Hogar, ha llamado justamente la atención la carta que transcribimos a continuación y que fué entregada personalmente por su autora, una hija del pueblo:

"No puedo dejar de felicitaros por " la noble y altruista obra de bien " social a favor de la raza de nuestra " amada Patria, tan abatida y " golpeada por el infortunio y los " vicios sin que almas generosas " prestaran oídos a sus lastimeros " ayes pidiendo ciencia y salud ge- " neradora de nuestra mente conser- " vadora de nuestra viril raza de " héroes".

"La Patria agradecida ceñirá nuestras frentes y la gratitud llegará " hasta ustedes por medio de una " mujer del pueblo y madre que " tiembla por sus hijos, que a fuer- " za de sacrificios ha podido conser- " var en el ambiente mortal de las " habitaciones anti-higiénicas que " destruyen preciosas existencias, y " lo que es peor que la muerte, el " mal ejemplo que reciben de los ho- " rrorosos dramas que produce el " licor. Cuadros son éstos que se " gravan en sus almas para seguir " después la misma fatal senda del " vicio (vergüenza de nuestra Pa- " tria)".

"Reciba los votos que formulo " porque su obra noble y altruista " encuentre corazones patriotas y " generosos que le ayuden a levantar " muy alto el estandarte de la Pa- " tria para la salvación de la raza".

"Le ruego perdone mi atrevimiento; yo creo que la gratitud es una " flor que no escoge el terreno para " florecer; haceptadla".

"Con sentimientos de admiración y " respeto. S. S.—**Isabel Escuti**".

EL PARTIDO DEMOCRATA LUCHARA POR LA RAZA

El Directorio General del Partido Demócrata tomó, en su sesión de anoche, un acuerdo de gran trascendencia y que coloca a ese partido en una situación expectable como fuerza social en lo que concierne a la lucha contra los males que arruinan al país y azotan a la nación entera: el alcoholismo, la esclavitud blanca y las enfermedades sociales.

El secretario general del Partido, don Guillermo Martínez P., dió cuenta al Directorio General de la organización del Movimiento, Pro-Patria y Hogar y de los fines del más alto interés racial que persigue y propuso el siguiente voto que fué aprobado por aclamación:

"El Directorio General del Partido Demócrata declara: que es deber del Partido prestar todo su apoyo al Movimiento Pro-Patria y Hogar, cuyos ideales están contemplados en el Estatuto Orgánico, y acuerda invitar a los demás partidos de la Alianza Liberal para que tomen parte en esta campaña de bien nacional y recomendar a todos los demócratas cooperen a la colecta Pro-Raza del 6 de Diciembre".

EL CONSEJO NACIONAL DE MUJERES

El Consejo Nacional de Mujeres que dirige la señora Amanda Labarca H., se ha adherido entusiastamente al movimiento Pro-Patria y Hogar ofreciendo todo su concurso.

EL CENTRO FEMENINO DE ESTUDIANTES

Esta institución que funciona bajo la presidencia de la señorita Tulia M. Berroeta B., ha enviado su adhesión incondicional al movimiento.

FEDERACION PROFESORES DE INSTRUCCION PRIMARIA

Entre las adhesiones más entusiastas se cuenta también la de esta importante asociación de educadores.

SESION DE LA CRUZ ROJA

Ayer en la mañana se llevó a efecto en el Teatro Setiembre una interesante sesión en la cual se procedió a nombrar las presidentas de las comisiones colectadoras.

LAS ALCANCIAS NO PODRAN ABRIRSE

Se nos indica que informemos al público que las alcancías, de una factura de absoluta seguridad—sólo serán abiertas en la secretaría de la Liga Chilena de Higiene Social en la tarde del día de la colecta ante la comisión organizadora y ante el tesorero de la colecta señor Jorge Larrain Rojas.

LA UNION COMERCIAL Y EL MOVIMIENTO PRO-PATRIA Y HOGAR

Damos a continuación la interesante y entusiasta comunicación enviada a la Liga Chilena de Higiene Social por el Directorio de la Unión Comercial:

Santiago, 30 de Noviembre de 1920. —El Directorio de la Unión Comercial se ha impuesto con especial interés de los laudables y altruistas propósitos que han generado la organización de la Liga Chilena de Higiene Social, cristalizados en sus declaraciones de principios que son los fundamentos esenciales para hacer una obra eficiente de protección a nuestros hogares, a nuestros hijos, en una palabra a nuestra propia Raza contra la difusión de las enfermedades sociales, procurando al mismo tiempo prevenirlas y curarlas.

Este Directorio aplaude con entusiasmo la campaña que desarrollará la Liga para implantar de una vez por todas en nuestros país aquellas medidas que juzgue convenientes al éxito de los nobles fines que ella persigue, que evitarán la degeneración de nuestra raza y mantendrán su virilidad que es fuente de riqueza para la economía nacional y de segura defensa para nuestra patria.

Posiblemente esta noble cruzada de salvación nacional tendrá que ejercitarse en un ambiente de peligrosos prejuicios que entrabarían la realización de los altos fines y sanas aspiraciones de la Liga, y con el deseo de que ellos desaparezcan, el Directorio de esta Sociedad ha estimado del caso poner en conocimiento de su Cuerpo Directivo que le sería muy grato dar a conocer a sus socios los verdaderos peligros que tiene para todos nuestros conciudadanos la difusión de estas enfermedades y los métodos de profilaxia y tratamiento de las mismas.

De esta manera cree este Directorio poder cooperar a las actividades que la Liga pondrá en acción para resolver los diversos aspectos del problema que va a tomar a su cargo.

En atención a las consideraciones espuestas, el Directorio de la Unión Comercial ha acordado:

1.o—Poner a la disposición de la Liga los salones de la institución para que se dicten conferencias sobre todo lo relacionado con las enfermedades sociales.

2.o—Hacer una campaña de propaganda entre sus asociados para armonizar, de acuerdo con las indicaciones que reciba de la Liga, un plan de conjunto con otras colectividades que, como la Unión Comercial, cuentan con un gran número de asociados que pueden ser factores de ayuda eficaz para evitar y combatir estas enfermedades.

3.o—Prestar su ayuda en la colecta pública pro-raza que efectuará la Liga el 6 de Diciembre próximo.—(Firmado).—**Alberto Bacciarini**, presidente.—**Ricardo Quijada**, prosecretario.

A la Liga Chilena de Higiene Social.

REUNION DE LA CRUZ ROJA

Por encargo de la señora Sofía Eastman de Huneeus, presidenta de la Cruz Roja, rogamos a las damas que pertenecen a esta institución que se sirvan concurrir a la importante sesión que se llevará a efecto en el Teatro Setiembre mañana, a las diez.

Jubilación del Intendente de O'Higgins

Hoy será enviado al Congreso el mensaje del Gobierno que incluye en la convocatoria el proyecto de ley que concede jubilación a don Luis Martiniano Rodríguez, actual Intendente de O'Higgins.

Sub-comisión Mixta del Interior

Ayer terminó esta Sub-Comisión el estudio total del Presupuesto del Ministerio del Interior, el cual será remitido dentro de poco al Senado.

UNDERWOOD
La mejor máquina de escribir recibió
ENRIQUE DAVIS
San Antonio 439 X

Reglamentación de los estudios de obstetricia

Y EJERCICIO DE LA PROFESION DE MATRONA

Ha sido presentado a la Cámara de Diputados un importante proyecto de ley, que tiende a la reglamentación de los estudios de obstetricia y ginecología, y al ejercicio de la profesión de matrona.

Es autor de este proyecto, el diputado por Taltal, doctor Manuel J. Barrenechea.

Para dar la mayor seriedad posible al ejercicio de esta delicada profesión, en el proyecto se legaliza el título de matrona, que debe expedirse, estableciéndose diversas condiciones que deben llenar las personas que deseen obtener dicho título. Entre esas condiciones figuran las de haber cursado los tres primeros años de humanidades y acreditar la corrección y honorabilidad de las alumnas.

Todo establecimiento destinado a hospitalizar cualquiera afección del ramo de obstetricia y ginecología, deberá ser regido por un médico y ser inscrito en la Dirección General de Sanidad, previo informe del Decano de la Facultad de Medicina.

En este mismo proyecto se establece la prohibición de vender drogas anti-concepcionistas, sancionándose la contravención de la manera establecida en el reglamento de Farmacia, para el expendio de las medicinas que sólo puede prescribir el médico.

Igualmente se establecen cursos periódicos de repetición, que serán de un mes de duración, y que estará a cargo del jefe de la Clínica de Partos de la Universidad.

Se crea, también, un curso de puericultura para matronas.

Dos años después de ser puesta en vigencia la ley, sólo se permitirá el ejercicio de esta profesión a aquellas personas que tengan el título de matrona, expedido en la forma que establece este proyecto.

Los cursos de repetición funcionarán tres veces al año en Santiago y una vez en Antofagasta, Valparaíso y Concepción.

Estas son las principales disposiciones que se contienen en el proyecto del doctor Barrenechea, que viene a legislar sobre una materia importantísima, relacionada de una manera tan íntima con la población del país.

Vacuna anti-carbunclosa, para ovejunos.
Vacuna anti-carbunclosa, sencilla, para vacunos.
Vacuna anti-carbunclosa, DOBLE, para vacunos, de
Parke, Davis & Co.
Ruego a los señores hacendados que antes de vacunar se impongan de los certificados que han expedido los que han usado esta vacuna, que tienen el mérito indiscutible de la experiencia, pues se basan en los resultados obtenidos en la vacunación de un millón doscientos mil animales en los últimos cinco años.
Ordenes a
EDUARDO GUZMAN G.
CASILLA 40-D :-: MONEDA 1125 (OFICINA DE LA SOCIEDAD NACIONAL DE AGRICULTURA)

EN EL INSTITUTO AGRONOMICO

EL BANQUETE DE ANOCHE EN HONOR DEL PROFESORADO DEL ESTABLECIMIENTO

Con motivo de la inauguración del nuevo edificio del Instituto Agronómico, los alumnos de este plantel ofrecieron anoche un banquete en honor del cuerpo de profesores.

Esta manifestación se realizó en el halla del Instituto el que se encontraba artísticamente adornado.

Poco después de las nueve se daba comienzo al banquete, tomando todos colocación en las mesas que se encontraban también muy adornadas con guirnaldas de flores naturales. En la mesa de honor tomaron colocación el Ministro de Industrias señor Armando Jaramillo, el Director del Instituto señor Francisco Rojas Huneeus, el Presidente del Centro de Estudiantes de Agronomía señor Julio Chacón del Campo y el secretario del Centro señor Angel Pappadia. En los demás comedores tomaron colocación todos los estudiantes de Agronomía, profesores y ex-alumnos del mismo establecimiento.

A la hora del champaña, ofreció la manifestación el Presidente del Centro de Estudiantes de Agronomía señor Chacón del Campo, quien tuvo frases de entusiasmo y felicitaciones, para el Director del establecimiento señor Rojas Huneeus, a quien dijo, se debía en gran parte la construcción del palacio en donde se graduarán los futuros ingenieros agronómicos de Chile. Recordó la amplia labor desarrollada por el cuerpo de profesores, los que, no omiten sacrificios por el engrandecimiento y progreso de la carrera agronómica.

Contestó al señor Chacón, el Director del establecimiento señor Rojas Huneeus, quien se manifestó muy emocionado por la manifestación que los alumnos le hacían, como igualmente al cuerpo de profesores que lo secunda en sus labores educacionales. Agradeció las atenciones que se le dispensaban, y terminó formulando votos muy fervientes por la felicidad de cada uno de los alumnos y de los profesores.

Hablaron a continuación los profesores del Instituto Agronómico señores Víctor M. Valenzuela, Manuel Mieres y numerosos ingenieros recibidos en ese establecimiento, haciendo votos por el engrandecimiento de la carrera que es una de las bases del progreso de la nación.

El secretario del Centro, señor Pappadia, dió lectura a numerosas excusas, entre ellas a la enviada por el senador por Aconcagua con José Pedro Alessandri.

Durante el banquete varios estudiantes dieron lectura a numerosos telegramas de adhesión, que estaban redactados en forma festiva, constituyendo una nota muy simpática. Al final de cada lectura, la numerosa concurrencia prorrumpía en estruendosos aplausos.

Amenizó la manifestación una orquesta, que ejecutó numerosos trozos de óperas y de canciones populares que eran coreadas por los estudiantes.

La fiesta trascurrió en un ambiente de franca camaradería entre profesores y alumnos.

EL INCENDIO DE ANOCHE

A la una de la madrugada de hoy se produjo un incendio en el edificio ocupado por la Librería del señor Raúl Silva V., Ahumada 384, casi esquina de Compañía.

No se pudo establecer inmediatamente con precisión los detalles acerca de la forma cómo se originó el incendio.

Según nos informó el comisario de la Primera Sección, señor Alvaro Vial, que tuvo a su cargo las investigaciones, las Compañías de Bomberos y la policía llegaron al lugar amagado cuando el fuego tomaba cuerpo en el edificio hacia la calle Compañía.

La casa que pertenecía a la sucesión Ovalle fué vendida últimamente a una firma norteamericana.

Gracias a la oportuna llegada de los bomberos se logró extinguir rápidamente el fuego, alcanzando sólo a quemarse una parte de las existencias de la Librería del señor Raúl Silva V.

El monumento a los escritores

El subcomisario de la 3.a Sección don Arturo Venegas, ha hecho presente al señor Alcalde que en poder de esa Comisaría se encuentran los medallones del monumento a los escritores que existía en la Alameda frente a la Avenida del Brasil.

Como se ha tratado de reparar ese monumento, el señor Venegas se ha adelantado a poner a disposición de la Alcaldía los citados medallones. El señor Marín agradeció debidamente esta oferta.

UNDERWOOD
La máquina de escribir que usted al fin comprará ofrece entrega inmediata.
ENRIQUE DAVIS
San Antonio 439 X

EL ALUMBRADO DE LA CIUDAD

DENTRO DE POCO QUEDARA RESTABLECIDO EL SERVICIO A GAS

En la tarde de ayer estuvo en la Alcaldía el gerente de la Compañía de Gas y Alumbrado, don Pedro Errázuriz Tagle, con el objeto de conferenciar con el primer Alcalde señor Marín acerca del servicio del alumbrado a gas de la ciudad.

Manifestó el señor Errázuriz que dentro de pocos días este servicio quedará restablecido en forma definitiva contando para esto con grandes remesas de carbón que la Compañía está por recibir. Al efecto, en los primeros días de este mes la Compañía recibirá un cargamento de cinco mil toneladas de este combustible y en la segunda quincena de Diciembre se recibirá un nuevo cargamento de cuatro mil toneladas. Con esto el servicio podrá atenderse con toda regularidad mientras tanto se soluciona la cuestión carbonífera y pueda la compañía proveerse de carbón nacional en forma que le permita mantener su servicio sin interrupción.

UNDERWOOD
Recibió nueva partida
ENRIQUE DAVIS
San Antonio 439

Laboratorio Clínico
DEL
Dr. LEONIDAS CORONA T.
Delicias 868. Teléfono 2483
REACCION WASSERMANN
Sección de química, Sección de bacteriología
AUTOVACUNAS

SE ARRIENDA
a caballero solo o a matrimonio sin niños, linda y espaciosa pieza amoblada con pensión, por temporada o por años, en casa quinta francesa.
Dirigirse a E. Bouquet, Estación El Salto.

BIBLIOTECA POPULAR
JOSE BERNARDO SUAREZ
CHILOE ESQ. NUBLE
Abierta de 2 a 9 P. M.
Agradece cualquier envío de obras que se le haga. X

CASAS
AMOBLADAS
muy centrales, de todo lujo con garage y carro a la puerta, arrendamos.
Dirigirse:
AUGIER BENAVIDES Y Cía.
Monjitas 881

RESFRIADOS CAUSAN DOLOR DE CABEZA
El LAXATIVO BROMO QUININA desvía la causa. Se usa en todo el mundo para curar un resfriado en un día. La firma de E. W. GROVE se halla en cada cajita. Hecho por la PARIS MEDICINE Co., St. Louis, E. U. de A.

Ayer fueron sepultados privadamente, en el Cementerio General, los restos de la señora

Sabina Saavedra v. de Sanhueza

fallecida el 29 de Noviembre.

LA FAMILIA.

POLEAS de madera
DESCANSOS - Transmisiones
ANILLOS de presión
WIPE (Hilachas de algodón)
OFRECE A PRECIOS VENTAJOSOS LA
Casa SANTIAGO WEBB & Co.
ESTADO, 156 - 158 - 170
CASILLA 1767
TELEFONO INGLES 3176 - 3177

EL IV CENTENARIO DEL DES

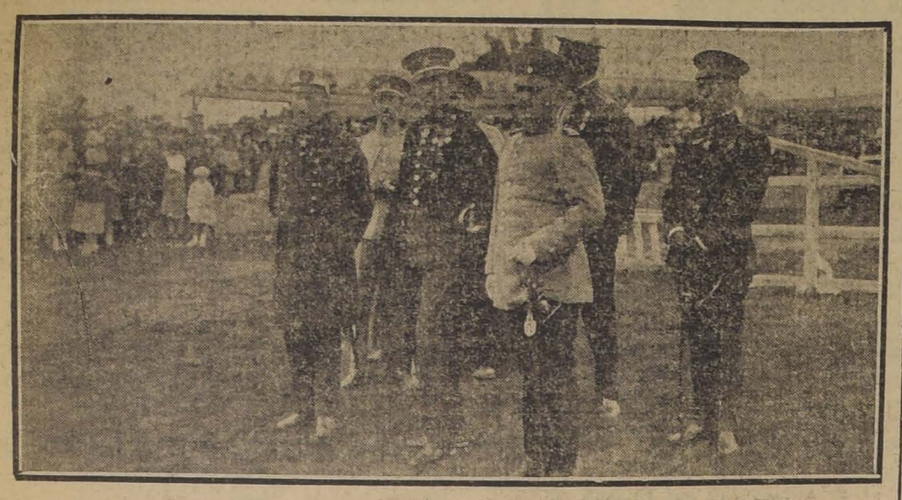

S. A. R. PRESENCIANDO LA REVISTA EN LA ESCUELA DE CABALLERIA

Ayer continuaron las fiestas con que se festeja en esta ciudad a las Embajadas extranjeras que han venido a participar en las festividades en conmemoración del 4.o Centenario del descubrimiento del Estrecho de Magallanes.

El entusiasmo notado en los días anteriores, se ha mantenido también ayer, dejando así de manifiesto, el interés que toma el público por estas celebraciones.

Inspección y revista en la Escuela de Caballería

Interesante bajo todo punto de vista, resultó la inspección y revista que efectuó ayer en la Escuela de Caballería, S. A. R. el Infante don Fernando de Baviera.

A las diez de la mañana llegaron al establecimiento indicado S. A. R. don Fernando acompañado del Embajador español, señor don José Francos Rodríguez, y otras personas invitadas, entre las cuales figuraban el Ministro de la Guerra señor Errázuriz, los Embajadores de Estados Unidos, Portugal, Brasil, Colombia, México, Argentina, Paraguay y Uruguay, y muchos otros distinguidos diplomáticos y políticos.

S. A. fué recibido por la comandancia de la Escuela, mientras la banda de la misma rompía con los acordes de la Marcha Real Española.

En seguida se procedió a la inspección de la Escuela de Caballería, y a verificar la revista que se desarrolló en el siguiente orden:

Comenzó la revista con la presentación de una sección de remontas y otra de caballos adiestrados en el Picadero del plantel, trabajo que permitió valorizar en forma detenida y completa, la importancia y el método de instrucción que se da en esta sección de nuestro Ejército.

Luego se hizo un recorrido en el jardín de saltos, cuya pista tiene obstáculos que requieren para ser salvados tanta maestría por parte del jinete como del caballo, verificándose todas las pruebas de un modo correctísimo.

Continuó la revista en la pista especial para concursos, donde se pudo apreciar la instrucción de las tropas en lo concerniente a equitación, como también algunas pruebas de la docilidad a que puede llegar un caballo, siendo muy aplaudidos entre estos últimos ejercicios el "paso español", el "pasaje", y el trabajo al galope en cadencias acortadas con cambios de mano.

Llamó mucho la atención un salto sobre una serie continuada de 8 vallas, separadas una de otra por una distancia de cinco pasos, lo mismo que el salto de un trípode de 1.20 metros de alto por ochenta centímetros de ancho.

Se dió fin a la presentación con el trabajo de una sección que mostró los más variados y arriesgados ejercicios de agilidad, como saltos de pié sobre los estribos, vuelto el jinete hacia atrás; volteo entre un salto y otro, paso de agua, etc.

Los miembros de las Embajadas se mostraron gratamente impresionados por la corrección con que se ejecutaron las pruebas, y S. A. R. felicitó a la dirección del establecimiento, mostrándose, al comentar la presentación, como un profundo conocedor del ramo.

A pesar del cuidado especial con que se efectuaron los ejercicios que dejamos relatados, hubo un accidente que lamentar, pues mientras los soldados efectuaban un salto en que el jinete llevaba sobre sus espaldas a un compañero, uno de éstos perdió el equilibrio, cayendo pesadamente por la grupa del caballo y sufriendo un fuerte golpe en la cabeza.

El banquete en la Escuela de Caballería

Terminada la revista, S. A. R. y las demás personalidades que se habían reunido en los patios de la Escuela de Caballería, se trasladaron a los comedores de la misma para tomar colocación en las mesas que se habían preparado para el banquete que el Inspector General del Ejército, señor Boonen Rivera, ofreció al Príncipe don Fernando.

Tomaron colocación en la mesa de honor S. A. R., acupando los asientos que quedaban a su derecha, los señores: general Boonen Rivera, Embajador del Portugal, presidente de la Cámara de Diputados, Embajador de Argentina, del Uruguay, y el del Paraguay, y a su izquierda, el Ministro de la Guerra, señor Errázuriz y los Embajadores de los Estados Unidos, Brasil, Colombia y México.

Pudimos anotar además entre los circunstantes a las siguientes personas: Embajador de España, don José Francos Rodríguez, Ministro de Cuba, Ministro del Ecuador, almirante señor Barrera, delegado de Panamá, delegado de Guatemala, Ministro de Venezuela, capitán de fragata, comandante del acorazado "Rivadavia", señor Storni, Ministro de España, señor Altolaguirre, delegado de Honduras, delegado del Salvador, general Yávar, general Altamirano, almirante Bryan y muchos otros distinguidos miembros del mundo político y diplomático.

Durante el banquete la banda de la escuela ejecutó escogidos trozos de música.

Ofreció el almuerzo el Inspector General del Ejército señor Boonen Rivera y agradeció el señor Francos Rodríguez, haciendo una interesante disertación sobre el espíritu del jinete, el alcance de sus virtudes y sobre las características de la caballería. Al elogiar los ejercicios que se efectuaron durante la inspección, manifestó que había "experimentado la sensación eminente que se siente frente a un verdadero ejército".

El paseo campestre de ayer

Ha constituído sin duda, uno de los más hermosos números del programa de festejos en honor de nuestros huéspedes españoles el paseo campestre efectuado ayer en el fundo San Vicente, propiedad de don Francisco R. Undurraga.

Las grandes proporciones que asumió esta fiesta social han quedado demostradas por la ausencia casi total de nuestra sociedad en los paseos de moda de la tarde.

La inmensa mayoría de nuestras familias se hallaban en esas horas en el paseo campestre.

Desde antes de las 3 P. M. dos trenes especiales se encontraban colocados en la Estación Alameda esperando a los numerosos invitados.

Algunos encargados ad-hoc distribuían a la concurrencia conforme a la edad y envestidura.

Así en el primer tren partían a Santa Ana, un bullicioso conjunto de niñas y jóvenes y en el segundo tomaba colocación el ceremonioso convoy diplomático y protocolar donde iban las personalidades oficiales y políticas, encargadas de agasajar a la Embajada Española y el Cuerpo de Embajadores y Ministros extranjeros.

Al paso por las estaciones S. A. R. recibía las manifestaciones de simpatía con su poco de curiosidad de los campesinos que acudían a los andenes con flores y banderas para saludar y conocer "al Príncipe".

Don Fernando de Baviera vestía un elegante terno de vestón, usaba calañés plomo y su habitual monóculo.

La llegada a Santa Ana constituyó una nota altamente simpática.

De todos los alrededores se habían congregado multitud de vecinos que al descender del tren la comitiva prorrumpieron en grandes aplausos.

S. A. R., el Embajador señor Francos Rodríguez, los Ministros del Interior y de Guerra y el Presidente de la Cámara de Diputados tomaron colocación en un elegante carruaje tirado por caballos "cuarteados".

El resto de los asistentes se internó a pie por las hermosas avenidas del fundo que llevan hacia las casas de la familia Undurraga Fernández.

Pudimos admirar a cada momento el soberbio adorno que revisten a la propiedad de San Vicente.

A los lados de la avenida principal y en todos los caminos del gran parque se había hecho una combinación de colores en aserrín blanco y rojo.

Más cercano a las casas del fundo y en una amplia avenida se hallaban instaladas las canchas de baile y los servicios de buffet espléndidos bajo toda punto de vista.

Confundidos ahora en el ambiente de intimidad que produce el campo, los miembros de la Embajada española y del Cuerpo Diplomático recorrieron las avenidas del parque acompañados de las niñas de nuestra sociedad.

Vimos a S. A. R. departir largamente con las señoras Ana Fernández de Undurraga, Ana Lyon de Alamos y varias otras.

El Embajador don José Francos Rodríguez, simpático y elocuente como es su modo de ser, contribuyó de una manera muy especial a la alegría y entusiasmo de la fiesta.

A un alto miembro de la Embajada española, le oímos decir a una distinguida dama de nuestra sociedad con quien departió breves instantes:

—La ví, a Ud., señora, una vez en España y desde entonces he comprendido que verla es no olvidarla jamás...

La concurrencia a la fiesta de muchos jóvenes extranjeros daba lugar a cada paso a escenas llenas de "esprit".

Vimos en los mayores apuros a un marino del acorazado argentino "Rivadavia", que cortejó asiduamente a una niña de la cual más tarde le hicieron ver, por supuesto que en broma, que era casada y que el esposo se encontraba junto a ella...

Las horas transcurrieron en San Vicente lijeras como pocas.

Bailando al compás de una espléndida orquesta, tomando once en las elegantes mesitas bajo los frondosos árboles, aprovechando las avenidas del fundo en el "flirt" pasajero y risueño, no podía suceder sino que el reloj del tiempo pareciese moverse a la carrera.

En una mesa artísticamente adornada, bautizada por los asistentes de menos envestidura como "la mesa de los 18.", tomaron colocación S. A. R. don Fernando de Baviera, la familia Undurraga Fernández, los miembros de la Embajada española, los Embajadores extranjeros, los Ministros del Interior y Guerra, el senador don Eliodoro Yáñez, don Guillermo Pereira y don Enrique Larraín Alcalde.

El señor Francisco Undurraga en breves frases ofreció elocuentemente el paseo a S. A. R.

Respondió brillantemente en nombre del Príncipe y de la Embajada el señor Francos Rodríguez.

Después de las 7.30 de la tarvitados, trayendo el más grato recuerdo del hermoso paseo campesde regresaban a Santiago los intre.

Banquete en la Legación española

En la Legación Española se llevó a efecto anoche la comida que el Ministro de España señor Walls y Merino ofreció en su honor a S. A. el Infante serenísimo, don Fernando de Baviera y Borbón.

Una orquesta especial amenizó el acto, ejecutando escogidos trozos de música.

Los asistentes al banquete fueron las siguientes personas:

El Presidente de la República y señora de Sanfuentes, el Presidente Electo y señora de Alessandri, el Ministro de Relaciones Exteriores y señora de Aldunate, el presidente del Senado, el presidente de la Cámara de Diputados, el ex-Ministro de Chile en España don Enrique Larraín Alcalde, nombrado para recibir a S. A. en aguas chilenas; el Alcalde de Santiago, el señor don José Francos Rodríguez, jefe de la misión española; el señor intendente de Ejército, don Angel Altolaguirre; el Ministro residente, secretario de la misión, don Antonio Plá; el contraalmirante ayudante del Rey, a las órdenes de S. A. don José M. Barrera; don Guillermo Pereira, presidente de la Comisión Oficial de Festejos, y don Manuel Lueje, presidente de la Comisión Española.

La recepción en la Legación de España

Terminado el banquete, se dió comienzo a una hermosa recepción que se prolongó hasta las primeras horas de la madrugada.

La casa de la Legación de España

Durante su permanencia en la Legación de España S. A. R. don Fernando de Baviera condecoró a los donantes del nuevo edificio de la Legación de España con las siguientes condecoraciones:

A don Manuel Lueje, Gran Cruz de Isabel la Católica.

A los señores Cecilio Mobleda, José Sordo y Manuel J. Casares, con la condecoración de comendador de Isabel la Católica.

El programa de hoy

El programa de festejos que debe desarrollarse hoy es el siguiente:

10 A. M. — Visita al Cerro San Cristóbal.

11.30 A. M. — Almuerzo en el fundo de Pirque, ofrecido por el señor Francisco Subercaseaux. (Salida de la estación Pirque a las 11.30 A. M.)

Juegos artificiales en el Parque Cousiño.

5 P. M. — Visita al Banco Español.

6 P. M. — Visita al Club de Señoras.

11 P. M. — Baile ofrecido en la Moneda por el Presidente de la República.

El baile de hoy en la Moneda

Hoy en la noche, se efectuará en el Palacio de la Moneda el gran baile ofrecido por el Presidente de la República y señora Ana Echazarreta de Sanfuentes, en honor de la Embajada española.

A esta fiesta han sido invitadas cerca de dos mil personas.

Se nos encarga advertir que es de rigor presentar la tarjeta de invitación a la entrada al baile.

Los festejos en Concepción

Nuestro corresponsal en Concepción nos informa que, en esa ciudad, se hacen preparativos para recibir dignamente al Infante don Fernando y a las diferentes Embajadas, las que serán objeto de grandes homenajes y festejos de parte de las autoridades, de la sociedad y de la prensa.

La Unión Ciclista de Chile y las carreras de hoy en honor de la Embajada

Esta corporación dió cuenta su seno al Club Ciclista Ibérico, ha invitado a todas las instituciones ciclistas de la capital para la reunión deportiva que se llevará a efecto hoy, a las 2.30 de la tarde, en la elipse del Parque Cousiño en honor de la Embajada española que nos visita.

La Unión Ciclista de Chile, que es la corporación dirigente del deporte del pedal, enviará su estandarte social para hacerse presente en la reunión y demostrar sus simpatías al Club Ibérico, que es uno de los pedestales de su organización, y se hará representar oficialmente por su vice-presidente señor Juan F. Jiménez; el secretario, señor Armando Mandujano Tobar; y el pro-secretario, señor Emilio Carrasco.

La Unión desea que asistan todos los ciclistas con sus máquinas para que tomen parte en el desfile que se hará en honor de la Embajada, antes de principiarse el torneo.

DURANTE LOS EJERCICIOS EN LA ESCUELA DE CABALLERIA

El nuevo edificio del Instituto Agronómico

Damos en seguida el discurso pronunciado en la inauguración del nuevo edificio del Instituto Agronómico, por el director del establecimiento, señor don Francisco Rojas Huneeus:

Excmo. señor, Alteza Real, Señores Embajadores y Ministros, señoras y señores:

Una aspiración desde largo tiempo sentida por los profesionales y por el país en general, se ve hoy satisfecha con la inauguración de este edificio, llamado a proporcionar a la enseñanza agronómica los elementos de que ha menester y a que es dignamente acreedora.

Cábeme, Excmo. señor, tomar posesión de esta obra en presencia del noble Mensajero de S. M. Alfonso XIII y de la viril raza española, que nos dió empuje infiltrando en nuestra sangre espíritu de progreso y de trabajo.

Habéis recorrido ya, señor, gran parte de nuestro territorio; habéis conocido nuestras ciudades y a sus hombres; habéis participado de nuestra vida pública en sus diferentes actividades; la suerte ha querido para nosotros que vengáis también en vuestra noble misión a poner un broche de oro en uno de los actos más transcendentales de nuestra vida productora.

A España le debemos la obra civilizadora de este continente, y hace cuatro siglos no sólo vuestros robustos soldados entregaron su sangre y sus vidas, sino que también los españoles nos entregaron su ciencia, su progreso. Con mano civilizadora labraron los primeros surcos en esta tierra fecunda, y las semillas allí depositadas germinaron lozanas y vigorosas para asegurar la vida y la población de estos sus suelos, entonces vírgenes.

Durante estos cuatro siglos hemos seguido mirando hacia la madre patria, hemos presenciado el progreso de sus hombres, de sus instituciones, y en estos últimos años hemos visto también a vuestro Augusto Soberano don Alfonso XIII, creando con activa y fecunda inteligencia, planteles con elementos modernos de trabajo, como único medio para encaminar a su floreciente país en la senda del progreso, estimulando las fuerzas productoras, fuente inagotable de riqueza que asegura el bienestar de los pueblos. Aplicando la ciencia agronómica en una de sus tantas modalidades, hemos visto, por ejemplo, cómo ha logrado en vuestro país montañoso encauzar las corrientes, repoblando y corrigiendo las quebradas; esas fuerzas que, lanzadas en raudal vertiginoso, son avalancha que arrastra y destruye, en tanto que, retenidas y encauzadas por la mano del hombre, se modera su actividad y se transforman en mansos y cristalinos raudales que, en vez de sembrar la muerte y la destrucción, fecundan la tierra, produciendo vida y riquezas.

El progreso moderno ha demostrado con los caracteres de una verdad incontrovertible que, aparte de las medidas económicas de distinto orden que puedan adoptarse, primará siempre, como un principio absoluto de buen gobierno, la necesidad de fomentar la ciencia agronómica de formar profesionales idóneos, que traduzcan en la práctica de las industrias rurales las orientaciones recibidas en las aulas y que den la debida eficiencia a aquellas medidas de fomento y de progreso adoptadas por los poderes públicos.

Hoy ya nadie puede sustraerse a la evidencia de que la explotación agrícola ha dejado de ser el sistema rutinario a que se destinaban los espíritus más mediocres, para transformarse en la verdadera ciencia agronómica, que reclama para sí el concurso de las mejores inteligencias y la cooperación de los más adelantados institutos técnicos.

Desde el punto de vista filantrópico la profesión agronómica presenta otras múltiples ventajas que sería imposible intentar desconocerlas: ella es la única que crea riqueza, ella es la única que provee a la salud del cuerpo y que propende a que la vida se desarrolle en un ambiente de mayor armonía y más cercano a la felicidad general.

Comprendiéndolo así, nuestro Gobierno se ha esmerado en prestar durante los últimos años todo su apoyo a la difusión de los conocimientos agrícolas, y vivo testimonio de esta patriótica inspiración es el edificio que hoy solemnemente inauguramos.

Muchas dificultades, no pocos tropiezos, que llegaron a parecer insuperables, se han opuesto en la realización de esta obra iniciada apenas hace dos años; durante esas horas de vacilaciones nos hemos sentido alentados siempre no sólo por el cumplimiento de nuestros deberes como funcionarios públicos, sino por algo más elevado, por la convicción profunda de que realizábamos una labor eminentemente beneficiosa para todos nuestros compatriotas.

Pero nada habrían podido, señores, nuestros débiles esfuerzos si no hubiéramos contado con el concurso de otras autoridades más altas y de otros factores de mayor preponderancia para inclinar el juicio de la opinión y llegar algún día al éxito ambicionado con la energía que comunican los ideales.

Debemos rendir, en primer término, el homenaje de nuestros agradecimientos más sinceros a S. E. el Presidente de la República, que en todo instante estuvo atento al desarrollo de estos trabajos, a prever cualquier evento de que se vieran perturbados y a prestarme—por qué no decirlo—el estímulo prestigioso de su palabra y de su profunda convicción. Me atrevo a creer que el juicio de sus conciudadanos sabrá hacer justicia a esta actitud

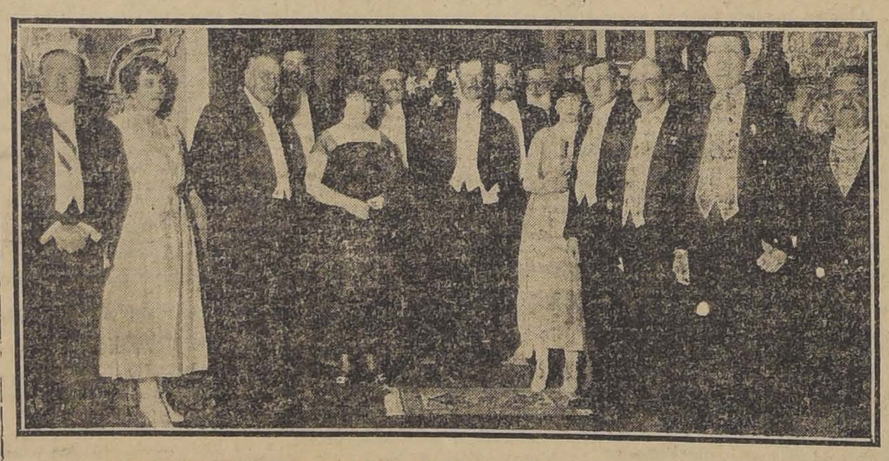

ASISTENTES AL BANQUETE OFRECIDO ANOCHE EN LA LEGACION DE ESPAÑA

BARATISIMO!

Se realiza un lote de trajes para niños en casimires delgados para verano, lavables, bonitos colores; hechuras blusita y cazadora, de 3 a 8 años, cualquier edad, a elegir

$ 13.80

y de 8 a 12 años, cualquier edad

$ 18.50

En liquidación otro lote de trajes para niños, en casimir delgado, forrados, bonitos colores, hechura blusita, a elegir, de 4 a 8 años, cualquier edad

$ 18.50

Los mismos en cazadora

$ 19.50

y de 10 a 12 años

$ 23.90

¡Aprovechar esta oportunidad!

AL PRECIO FIJO

AHUMADA 51

AVISO IMPORTANTE

A propósito de la falsificación del Neosalvarsán Alemán

Hemos sido informados por la prensa, que se ha descubierto una falsificación de este producto, dando lugar, con este motivo, a que una Botica establecida en esta ciudad haya publicado grandes avisos, queriendo tener la privativa de ser la única que vende este producto legítimo. Nosotros no aceptamos este procedimiento, que pone en desmedro la seriedad de nuestros establecimientos, pues garantizamos que todo el Neo-Salvarsán Alemán que expendemos es absolutamente legítimo y de garantida procedencia de los "Farbwerke En Hochst a Main", antes "Meister, Lucius y Brüning", únicos fabricantes del producto mencionado.

Por poder de Daube y Cía.,
ENRIQUE RAAB

Por Botica y Droguería Petrizzio.
A. PETRIZZIO Y CIA.

Por Botica Klein,
ERICH KLEIN,

Por Botica Germania,
AUGUSTO FRITZ

Por Botica Santo Domingo,
A. TRAUTMANN

Por Botica Bentjerodt,
ARTURO BENTJERODT

Por Botica Española,
A. PENNA Y CIA.

Por Farmacia de Rojas,
JUAN DE D. ROJAS

Por Botica Greve,
OSCAR GREVE

Por Botica Brandt,
LUIS BRANDT

Por Botica Francia,
GASTON GOYENECHE

Por Sociedad Anónima D. Francesa,
M. DURANDIN

Por Botica Central,
E. POBLETE

Por Botica del Indio,
P. LIMIÑANA

Por poder Sociedad Comercial Holandesa del Pacífico,
R. P. HANEL

CUBRIMIENTO DEL ESTRECHO

GRUPO DE ASISTENTES AL PASEO EN SANTA ANA

y habrá de consagrar este progreso de los estudios agronómicos como una de las páginas más honrosas de su administración.

No sería justo si omitiera en la enumeración de los hombres que han cooperado a la realización de esta obra, los nombres de los distinguidos caballeros a quienes tocó desempeñar en este tiempo la cartera de Industria y Obras Públicas y que supieron inspirar siempre sus actos en móviles de iguales sentimientos patrióticos. Ellos son los señores Luis Serrano Arrieta, Alberto González Errázuriz, Malaquías Concha y Armando Jaramillo.

Corresponde también eficaz cooperación en esta obra a los miembros del Congreso que aprobaron las leyes de recursos en los momentos de la difícil situación económica producida, a la prensa, que tuvo siempre palabras de estímulo para alentarla, y a la opinión pública en general que ha formado alrededor de estos servicios un ambiente de franca simpatía.

Debo, asimismo, una mención especial respecto a los funcionarios de la Dirección de Obras Públicas que se han sacrificado con una dedicación superior al cumplimiento de sus deberes, y, dispensadme, señores, si antes de terminar estas expresiones de obligada gratitud, vuelvo también los ojos al interior de la casa y no dejo de recordar al personal de la repartición que represento, y en el cual he encontrado la cooperación más entusiasta y la consagración más decidida para alcanzar la realización de nuestros anhelos.

Este edificio, levantado en medio de la ciudad, facilitará el acceso para todos aquellos que desearen consagrar sus energías a los estudios agronómicos o industrias complementarias; él está llamado a constituir una poderosa fuerza cultural, creando un núcleo de profesiones aplicadas y de rendimientos positivos. Su ubicación misma lo hace aparecer como un contingente poderoso del progreso urbano, nos acerca a la ciudad y parece estar indicando que se alza en este sitio para recordar constantemente a nuestros ciudadanos que aquí están las profesiones agronómicas formando hombres útiles que influirán grandemente para asegurar el bienestar general y el incremento de la riqueza.

La obra material está concluída; pero no terminarán ahí las responsabilidades y los desvelos de quienes en una inspiración feliz resolvieron acometerla. Es necesario que el nuevo establecimiento esté dotado de las máquinas y elementos complementarios más modernos que requieren sus aulas para ser ampliamente aplicada y completa dicha enseñanza; con la publicación de obras didácticas que fijen las lecciones útiles, tanto para los educandos como para los agricultores; con el envío al extranjero de nuestros profesionales y estudiantes aventajados a adquirir los últimos perfeccionamientos de la ciencia agraria en sus variadas aplicaciones; con todo aquello que hoy día es considerado como parte integrante de la enseñanza agrícola en los países progresistas.

Me alienta a pensar que estas expectativas no se verán desfraudadas, la presencia entre nosotros del nuevo Mandatario, en cuyo programa de Gobierno ocupa lugar de honor la protección a los intereses agrícolas, política de que tiene derecho a esperar tantos beneficios el engrandecimiento nacional.

El fausto acontecimiento, señores, cuyo Centenario congrega a tantos huéspedes ilustres, abrió la comunicación y el comercio entre los pueblos de dos mundos tan lejanos; hago votos porque el establecimiento que hoy se inaugura nos señale también la hermosa vía que nos lleve a un porvenir de trabajo más intenso, en que se aprovechen en forma más efectiva las actividades agrícolas, asegurando así la cooperación más eficaz para la grandeza de la patria.

EL INFANTE Y ALGUNOS DE LOS MIEMBROS DE LA FAMILIA DEL SEÑOR UNDURRAGA EN SANTA ANA

GRUPO TOMADO EN SANTA ANA

LAS EMBAJADAS EXTRANJERAS EN PUNTA ARENAS

PROGRAMA DE LOS FESTEJOS

Las Embajadas extranjeras a la celebración del IV Centenario del descubrimiento del Estrecho, llegarán a Punta Arenas el 9 del presente; saliendo desde Santiago, como lo hemos anunciado, el Sábado 4 en la tarde.

Los buques en que viajan las Embajadas, serán recibidos fuera del puerto conforme a un programa que se confeccionará al efecto. En cuanto los buques entren al puerto, se izará el pabellón nacional en toda la población, a una señal convenida que se dará al vecindario con la debida anticipación. Fondeados los buques se harán las visitas prescritas por el ceremonial marítimo y civil.

Al desembarcar las Embajadas en Punta Arenas, para los efectos de la visita oficial a las autoridades les serán tributados los honores del caso conforme al ceremonial diplomático establecido.

En la visita a la Gobernación, se harán las presentaciones a las Embajadas, de las autoridades civiles, navales, militares, eclesiásticas, consulares y las de estilo en estos casos.

Las Embajadas y comitivas comerán, este día, en sus respectivos alojamientos, asistiendo después a una función de gala en el Teatro de la Opera, única fiesta oficial que se celebrará el 9.

La población será iluminada a giorno.

El programa que se desarrollará en los días que las Embajadas permanezcan en Punta Arenas, será el siguiente:

Día 10 de Diciembre

Este día será declarado feriado oficial.

A las 8 A. M.—Empavezado de los buques surtos en la bahía. Al izarse el empavezado, se hará por los buques de guerra una salva mayor de 21 cañonazos.

De 8 a 9 A. M.—La banda de músicos del Batallón Magallanes recorrerá la población, tocando himnos marciales.

10 A. M.—Te Deum en la iglesia parroquial. Terminado éste la comitiva se trasladará a la Plaza Muñoz Gamero, para la inauguración del monumento a Hernando de Magallanes. Al inaugurarse el monumento, los buques harán una salva mayor de 21 cañonazos.

Inmediatamente después de esta ceremonia, las tropas de Ejército y marinerías extranjeras desfilarán frente a la Gobernación, como asimismo el Cuerpo de Bomberos con todo su material, Cruz Roja y boy-scouts. El desfile se hará conforme a las disposiciones que dicte la Comandancia de Armas.

Mientras se organiza el desfile de las tropas, los colegios y escuelas públicas se reunirán frente a la Gobernación, para cantar el Himno Nacional e himnos patrióticos.

12 M.—Almuerzo en el Club Magallanes.

De 8 a 9 A. M.—La banda del Batallón Magallanes recorrerá la población.

10 A. M.—Te Deum en la iglesia parroquial. Terminado éste la comitiva se trasladará a la Plaza Muñoz Gamero, para la inauguración del monumento a Hernando de Magallanes. Al inaugurarse el monumento, los buques harán una salva mayor de 21 cañonazos.

1¾ P. M.—Juegos deportivos.

2 P. M.—Visita de la Comisión del Centenario a los establecimientos de beneficencia y reclusión para ofrecer algunos obsequios y recursos en recuerdo del Centenario.

3½ P. M.—Asado al palo, popular ofrecido por la colonia española y juegos populares con premios ofrecidos por la Comisión del Centenario.

4½ P. M.—Sesión solemne en la Municipalidad. Entrega de medallas ofrecidas por la Municipalidad y de los premios por concursos literarios y artísticos.

Exposición de los cuadros que han entrado al concurso del Centenario.

6½ P. M.—Exhibición de la película Centenario "Desarrollo de un pueblo".

Al ponerse el sol, los buques arriarán sus empavezados, haciendo una salva mayor de 21 cañonazos.

8½ P. M.—Banquete a las Embajadas ofrecido por la Gobernación civil.

9½ P. M.—Iluminación general y función en la Opera.

10½ P. M.—Carros alegóricos y retreta aux Flambeaux, desfilando frente a la Gobernación civil.

SABADO 11 DE DICIEMBRE

8 A. M.—Embanderamiento general de la ciudad.

9.30.— Regatas internacionales en una de las cuales se ofrecerá la Copa Centenario.

11 A. M.—Visita al Museo Regional Salesiano, durante la cual los Colegios Salesianos cantarán un himno a Magallanes.

12 M.—Almuerzo ofrecido en el Club Hípico por la Sociedad Rural.

12 M.—Almuerzo Centenario en todos los establecimientos de beneficencia y reclusión.

Picnick naval militar.

Juegos reportivos.

3 P. M.—Inauguración de la Exposición Ganadera e Industrial regional.

Juegos atléticos.

6.30 P. M.—Recepción ofrecida por el señor Cónsul de España.

8.30 P. M.—Comida en sus casas particulares.

Baile municipal, en honor de las Embajadas.

10.30 P. M.—Fuegos artificiales y carros alegóricos.

Iluminación general.

DOMINGO 12 DE DICIEMBRE

8 A. M.—Embanderamiento general de la ciudad.

11 A. M.—Visita de las Embajadas a la 'Casa España'.

12 M.—Almuerzos particulares y en el Club Magallanes.

2.30 P. M.—Carreras en el Club Hípico, en una de las cuales se correrá la Copa Centenario.

8.30 P. M.— Banquete ofrecido por el comandante en jefe del departamento a los comandantes de buque con asistencia del Infante don Fernando.

8.30 P. M.—Banquete ofrecido por el comandante del Batallón Magallanes a miembros de Embajadas y personal militar y naval.

11 P. M.—Función de gala en el teatro.

10.30 P. M.—Fuegos artificiales y retreta aux flambeaux.

Iluminación general.

LUNES 13 DE DICIEMBRE

Partida a un paseo al campo para visitar una estancia en trabajo.

3 P. M.—Concurso de tiro al blanco.

8.30 P. M.—Comidas particulares.

Iluminación general y exposición de vitrinas con premios ofrecidos por la Comisión del Centenario.

10.30 P. M.—Baile en la residencia particular de don Mauricio Braun ofrecido a las Embajadas.

MARTES 14 DE DICIEMBRE

Despedida de las Embajadas a la hora que se indicará, debiendo tributárseles los mismos honores que a su arribo.

A esto habría que agregar la inauguración de las obras de puerto, si se decretasen oportunamente y la inauguración de una población obrera.

Nuestro Departamento COMESTIBLES

RECOMENDAMOS AL PUBLICO VISITAR NUESTRA SECCION COMESTIBLES (Subterráneo), en donde encontrarán el mejor y más fresco surtido de

Conservas Extranjeras y Nacionales

que constantemente estamos recibiendo directamente de los más acreditados fabricantes europeos, norteamericanos y nacionales.

Abarrotes y Frutos del País

Garantizamos que nuestros artículos de abarrotes y frutos del país son de primera calidad, cuidadosamente seleccionados y envasados especialmente para nuestra Casa.

Aceites

Nuestros aceites son exquisitos y los recomendamos muy especialmente, puesto que son procedentes de las mejores Fábricas de FRANCIA, ITALIA y ESPAÑA.

Licores

Avisamos a nuestra distinguida clientela que tenemos anexo al Departamento Comestibles, nuestra SECCION LICORES, con un surtido muy completo de LICORES EXTRANJEROS, VINOS NACIONALES y AGUAS MINERALES de las mejores fábricas.

Bombones y Bomboneras

Tenemos un gran surtido de bombones finos y hermosas bomboneras.

Hacemos presente que constantemente nuestra Sección COMESTIBLES está renovando sus surtidos.

EN LA SECCION GUANTES OFRECE HOY GATH & CHAVES ALGUNOS TIPOS DE GUANTES DE VERANO, PARA HOMBRES, SEÑORAS Y NIÑOS, A PRECIOS SUMAMENTE BAJOS

LA EMISION DE VALES DE TESORERIA

QUEDAN COLOCADOS EN BANCOS NACIONALES 21 DE LOS TREINTA MILLONES QUE DETERMINA LA LEY RESPECTIVA

En cuanto a la colocación del resto, continúan las gestiones del Ministro de Hacienda

Hemos estado informando diariamente a nuestros lectores, sobre la marcha de las gestiones del Ministro de Hacienda, señor Francisco Garcés Gana, respecto a la colocación en Bancos nacionales y extranjeros de la emisión de vales de tesorería por treinta millones de pesos, que debe hacerse en conformidad a la ley de 12 de Noviembre próximo pasado.

En la tarde de ayer, el señor Garcés Gana celebró una nueva entrevista con los gerentes de los Bancos Anglo Sud-Americano, Español de Chile y Nacional, quedando en ella finiquitados todos los detalles de la negociación.

En esta misma reunión quedó acordado que los tres Bancos tomen hasta la suma de veintiún millones de pesos, en vales, bajo las condiciones generales siguientes, que están consignadas en la ley que autoriza la emisión y el decreto de 20 de Noviembre próximo pasado, que ordena hacerla.

Los vales serán de un corte no inferior a 1,000 pesos; gozarán de un interés anual de 8 por ciento; el plazo para su rescate será de cinco años, y la amortización se hará por terceras partes en los tres últimos años del plazo fijado para el rescate.

La distribución de estos veintiún millones entre los Bancos citados, será la siguiente:

Banco Español de Chile, 8 millones; Banco Anglo Sud-Americano, 7 millones; y Banco Nacional, 6 millones de pesos.

En cuanto a la colocación del resto de la emisión, las gestiones que hace el señor Garcés Gana, para obtenerla, son muy activas y, es probable que, dentro de poco, quede totalmente colocada la emisión.

MINISTROS DE CORTE

SE NOMBRA MINISTRO DE LA SUPREMA A DON SANTIAGO SANTA CRUZ

Como lo dijimos en nuestra edición de ayer, el Presidente de la República firmó el decreto que nombra a don Santiago Santa Cruz, Ministro de la Corte Suprema de Justicia, en la vacante dejada por el fallecimiento del señor Elías de la Cruz.

Ayer mismo el señor Santa Cruz prestó el juramento de estilo, incorporándose al Tribunal.

La carrera judicial del nuevo Ministro del más alto Tribunal de Justicia, de la República, ha sido brillante y el cargo con que el Gobierno ahora lo honra, es un legítimo premio a sus cualidades de magistrado íntegro y recto.

SEÑOR DON SANTIAGO SANTA CRUZ

Desde antes de recibir su título de abogado, que fué en 1884, ya desempeñaba un puesto importante en la instrucción, como profesor de gramática del Liceo de Valparaíso. A continuación, fué nombrado para servir los cargos de secretario de nuestras legaciones en el Brasil, primero, y en Alemania después.

El año 1893 entró a la carrera judicial, siendo nombrado juez de Maipo, desde donde sus condiciones de carácter lo llevaron a servir el 2.o juzgado del crimen de Valparaíso, en 1899. Aquí le tocó intervenir en procesos de resonancia, como el de Dubois, logrando dejar satisfecha la vindicta pública mediante su acción esforzada para dejar en claro la serie de delitos cometidos por aquel criminal.

Poco después era nombrado Ministro de la Corte de Apelaciones de Talca, cargo que sirvió hasta el año 13, en que fué trasladado a la Corte de esta capital.

En todos los puestos públicos que el señor Santa Cruz ha servido, ha dejado huellas de su recto proceder, que lo señalan como uno de los más distinguidos servidores del país.

La Excma. Corte Suprema ha formado la siguiente lista de abogados para proveer en propiedad el cargo de Ministro de esta Corte por jubilación de don Luis Ignacio Silva, señores: Maximiliano E. Abalos, José Astorquiza, Alejandro Bezanilla, Fermín Donoso G., J. Guillermo Mac-Kay, Marcos A. Quirell, A. M. de la Fuente, Alfredo Bascuñán Cruz, Abel Maldonado, Luis David Cruz.

Para la Corte de Apelaciones de Santiago por promoción de don Santiago Santa Cruz, se ha formado la siguiente lista: señores: Tobías Azócar, Romilio Burgos, Horacio Hevia, Ricardo Monreal, Agustín Parada B., Alfredo Rondanelli, Fernando Santa María, Gustavo Sepúlveda, Javier Vial Solar, Felipe Urzúa.

LA PRIMERA MARMITA

FUNCIONARA EN LOCAL PROPIO EN LA CALLE DAVILA

El presidente del Patronato Nacional de la Infancia, señor don Ismael Valdés Valdés, y la presidenta de la Comisión de Señoras de la misma, señora Concepción Valdés de Marchant, han obsequiado al Patronato Nacional de la Infancia el sitio, edificio e instalaciones completas, de la primera Marmita que funcionará en la capital, y que se denominará Marmita "Magdalena". Se halla ubicada en la calle de Dávila 777.

La Marmita tiene por objeto proporcionar a las madres que concurren a las Gotas de Leche, y que crían a sus hijos al seno, o que esperan próximamente ser madres, un alimento apropiado, una vez al día.

Administrador del nuevo servicio es don Jorge Eyzaguirre, y Directora la señora Eugenia Errázuriz de Montes, quienes han invitado a visitarlo mañana Viernes, a las 5.30, al Directorio del Patronato, comisión de señoras, visitadoras y auxiliares, a la prensa de Santiago y a algunos particulares.

Consejo de Gobierno Local

El Consejo de Gobierno Local celebrará sesión ordinaria hoy Jueves 2, a las cinco y media de la tarde, en su oficina de la calle de Morandé número 244.

Entre otras cosas se ocupará en asuntos relacionados con la reciente Ley de Instrucción Obligatoria ,y tomará conocimiento de numerosas comunicaciones en que las Municipalidades le informan sobre el estado de su situación económica y del interesante informe del Director de Obras Públicas, sobre la petición formulada para que suspenda por un año la aplicación de la letra C del artículo 25 de la Ley de Caminos.

Quinta en San Bernardo

Sólo a $ 3 el metro cuadrado, o sea, la tercera parte de su valor, regalo casa quinta en calle Freire, a dos cuadras de la Plaza, con el carro a la puerta; mide 12,500 metros cuadrados, y se paga pequeña parte al contado y el resto a 4 años plazo, en cuotas a voluntad del comprador.

Tratar con su dueño:

A. PRAT 1570

3-D

MEDICO

PARA LA PAMPA SALITRERA DE TARAPACA

Se necesita un médico titulado para atender las oficinas Brac, y Franka. Los interesados pueden dirigirse al administrador de la oficina Brac, Iquique. 6-D.

SOCIEDAD DEL CANAL DE MAIPO

Por acuerdo del Directorio, y en conformidad a los Estatutos, se cita a Junta General Extraordinaria para el Viernes 3 de Diciembre próximo, a las 2 P. M., con el objeto de reintegrar el Directorio, eligiendo uno de sus miembros que faltó para completar el número reglamentario.

Santiago, a 22 de Noviembre de 1920.

EL SECRETARIO.

3-D

Sociedad del Canal de Maipo

Se avisa a los señores Accionistas que entre el 1.o y el 15 de Diciembre próximo, les corresponde pagar las cuotas acordadas, más los gastos de limpia y los particulares, y que incurren en intereses penales desde el día 1.o los que paguen después del 15.

EL SECRETARIO

3-D

Compañía Salitrera H. B. Sloman y Cía.

Ruego a los accionistas pertenecientes a esta firma y en especial a los que me honraron a su tiempo con su poder, asistir a una reunión que se celebrará el Viernes 3 de Diciembre, a las 5.30 P. M. en los salones de "El Mercurio".

ENRIQUE MORANDE V.

2377-D-3.

Remate de las Bodegas

MATERIALES DE CONSTRUCCION, CARRUAJES Y 1 AUTO CAMION

En THOMPSON 3432

a una cuadra de la Estación Central y Avenida Latorre, entrando por Capitán Orella

EL VIERNES 3

A las 2.30 P. M.

HAY:

100 quintales de pasta de tomates, puertas de calle y comunicaciones de lujo, ventanas con postigos, alambre y rejillas, máquina para cortar pasto, madera suelta, 3 Breaks de 4 ruedas en perfecto estado, 1 carretela de dos ruedas, 1 cochecito de 2 ruedas, 4 paradas de arneses, un auto-camión nuevo liviano y económico en perfecto estado, etc., etc.

Pago al contado.

A la vista hoy, de 2 a 6.

ENRIQUE MANDIOLA E.
Martillero de Hacienda

REMATE

Por acuerdo de los interesados en la Sucesión de don Juan Augusto Bohme, se rematarán ante el Compromisario don Oscar Dávila L., Moneda 1168, el 14 de Diciembre próximo, a las 3 1/2 P. M., las siguientes partes:

Minimum $ 17,055

Casa calle Constitución N.o 172
Minimum: $ 12,430

Casa calle Constitución N.o 182 esquina Nueva A. Bello

Casa calle Nueva Andrés Bello N.o 85
Minimum: $ 12,845

El precio de la subasta se pagará: mitad al contado y mitad a tres meses plazo, a contar desde la fecha del remate y al 8 o/o de interés anual.

Bases, títulos y antecedentes en el estudio del compromisario: Moneda 1168.

14-D.

PRO-PATRIA Y HOGAR

Las víctimas del alcohol y de los males sociales formarían en Chile un Ejército de más de quinientos mil hombres.

Sorpresas Alessandri

¿Qué son las Sorpresas Alessandri?

Son unas cajitas premiadas, que a más de contener dulces, poesías y canciones de actualidad, se encuentran en ellas también muy bonitos y valiosos premios.

Están en venta en las confiterías y negocios de abarrotes más surtidos.

PRECIO: $ 0.20

Por mayor a

EMILIO PARRAMON

Victoria 533—Casilla 5021.—Santiago.

D-2.

COMUNA DE YUNGAY

En cumplimiento de mi deber, como Tesorero Municipal, ruego a los deudores morosos del 3.o y 4.o trimestre que pasen por la Tesorería, a pagar los recibos de contribuciones antes del día 8 del corriente, después de cuya fecha serán cobrados judicialmente.

Pongo en conocimiento de los deudores que han sido ejecutados anteriormente, que, por orden de los Tribunales, se llevarán adelante las ejecuciones por haber sido desechadas las excepciones interpuestas por los deudores.

A fin de que no se recarguen con gastos judiciales e intereses, se les hace saber la resolución tomada por los Tribunales y se les ruega efectuar el pago antes del día indicado.

J. A. JULIO, Tesorero Municipal

2394-D.

¡AHORA MAS QUE NUNCA!

CONVIENE VISITAR NUESTRA CASA

Grandes Rebajas

en todos nuestros artículos, ofrece la

CASA GIORDANO y Cía.

Puente 686 al 692, casi esquina Rosas

$ 1.60 KILO Azúcar granulada blanca.
1.00 KILO Arroz Saigón de 1.a
3.25 LATA Aceite 1 litro.
0.50 LATA Pimientos morrones.
0.70 KILO Garbanzos de 1.a
0.85 KILO Trigo mote.
1.80 KILO Galletas frescas.
0.50 PAQUETE Fideos especiales.
1.10 KILO Alpiste.
0.60 KILO Carburo.
0.80 LATA Sal Cerebo.
1.30 FRASCO Salsa Inglesa.
0.95 LATA Salmón.
1.80 LATA Sardinas 1/2 kilo.
0.65 LATA Sardinas 190 gramos.
1.50 LATA Miel de Palma.
0.35 KILO Frejoles Milagros, nuevos.
0.45 KILO Frejoles Coscorrones.
0.70 KILO Lentejas.
0.65 LATA Arvejitas finas.
15.50 LATA grande Manteca pura.
4.00 KILO Mantequilla fresca de Osorno.
1.10 CUATRO panes, Chocolate Giosia.
11.00 DOCENA Salmón rosado Alaska.
5.30 DOCENA Paté Foie Gras.
3.40 DOCENA Salsa Tomates Sta. Inés.
15.50 DOCENA Salsa inglesa.
20.00 DOCENA trufas francesas.
29.50 DOCENA Atún en aceite, lata 220 gramos.
11.00 DOCENA Anguilas en aceite, lata de 220 gramos.
2.80 DOCENA Perlinas para limpiar metales.
2.70 PAQUETE Té Ceylán.
14.50 DOCENA Mermelada Alcayota.
15.00 DOCENA Naranjas en almíbar.
2.70 DIEZ paquetes Maizena importada.
6.90 DOCENA Cocoa Superior.
1.40 KILO Arroz Sublime 1.a
2.20 KILO Café tostado.
0.75 PAQUETE Té un cuarto.
1.40 FRASCO Salsa Inglesa legítima.
0.90 LATA Duraznos Rubio.
0.70 LATA Ciruelas al jugo.
1.20 LATA Cocoa extra fina.
1.00 LATA Leche evaporada.
0.60 KILO peras secas.
0.70 KILO higos secos.
1.10 TRES cajas pasta Nuggett.
4.40 LATA Cacao Peptonizado Savorí y Moore.
3.40 PAQUETE Té Emperatriz, 460 gramos.
5.20 TE FLOR FINA, 460 gramos.

SECCION FIAMBRERIA

$ 1.20 PAN Mantequilla.
1.60 EL 1/2 KILO Queso de 1.a
2.50 KILO bacalao A.
4.00 KILO Mantequilla fresca de Osorno.
3.20 KILO bacalao escocés de 1.a
4.50 KILO fiambres surtidos.
1.50 KILO Salsa de tomates italiana.
2.40 LATA Queso inglés.
4.00 KILO Manteca pura, garantizada.
1.30 FRASCO Ají verde (extracto)
1.10 FRASCO Ají Cayena.
0.60 DOCENA Anchoas en salmuera.

LICORES NACIONALES

$ 2.60 BOTELLA Cognac Bandera Chilena.
2.30 BOTELLA Guindado Vencedor.
2.60 BOTELLA Guindado Letelier 1.a
2.60 BOTELLA Sidra Champagne.
3.20 BOTELLA Sidra Española.
5.80 BOTELLA Olm Tom Gin.
4.30 BOTELLA Rhum Mitchel.
6.40 BOTELLA Benedictine.
6.80 BOTELLA Chartreusse.
5.80 BOTELLA Chartreusse M. C.
3.80 BOTELLA Vermouth.
5.00 BOTELLA Whisky Royal.
4.10 BOTELLA Oporto Fernández.
3.80 BOTELLA Oporto Vencedor.
1.80 BOTELLA Vino Añejo Portales.
3.20 BOTELLA Oporto fino.
4.80 BOTELLA Pousse Café.
3.70 BOTELLA Vino Cola.
5.60 BOTELLA Curacao.
5.20 BOTELLA Pippermint.
4.00 BOTELLA Bitter Coctail.
5.20 BOTELLA Aperital.

10.00 BOTELLA Champagne Mard.
3.90 BOTELLA Marsala.
6.60 BOTELLA Anisette.
4.50 BOTELLA Anís Mono.
4.00 BOTELLA Pisco Luis Hernández, especial.

LICORES IMPORTADOS

$ 16.80 BOTELLA Champagne Pommery.
11.00 BOTELLA Cognac Martel, estrellas.
9.80 BOTELLA Anís Mono.
11.20 BOTELLA Anisette María Brizard.
11.30 BOTELLA Pippermint C. Freres.
8.80 BOTELLA Oporto Rasco Pinto.
9.50 BOTELLA Jerez seco.
12.80 BOTELLA Cognac Hennesi.
14.00 BOTELLA Curacao Lafuria.
12.00 BOTELLA Old Tom Gin Gilbey.
14.50 BOTELLA Champagne Moet Chandon.

VINOS

DESDE UNA BOTELLA, A PRECIOS DE VIÑAS

$ 0.65 BOTELLA Vino Aristía tinto.
0.80 BOTELLA Vino Aristía blanco.
0.70 BOTELLA Vino San Pedro tinto.
0.80 BOTELLA Vino San Pedro blanco.
1.80 BOTELLA Vino San Pedro Cabernet.
1.70 BOTELLA Vino San Pedro especial.
2.80 BOTELLA Vino San Pedro reservado.
1.80 BOTELLA Vino San Pedro blanco especial.
0.70 BOTELLA Vino Sociedad Vinos de Chile, tinto.
0.80 BOTELLA Vino Sociedad Vinos de Chile, blanco.
1.60 BOTELLA Vino Sociedad Vinos de Chile, tinto especial.
1.80 BOTELLA Vino Sociedad Vinos de Chile, blanco especial.
1.80 BOTELLA Vino Urmeneta Medoc.
2.20 BOTELLA Urmenta, etiqueta verde.
3.20 BOTELLA Vino Urmeneta especial.
5.80 BOTELLA Vino Urmeneta Borgoña.
4.20 BOTELLA Vino Urmeneta Cabernet.
3.20 BOTELLA Vino Urmeneta blanco.
4.40 BOTELLA Vino Urmeneta blanco reservado.
2.80 BOTELLA Vino San Carlos Pinot, reservado.
3.80 BOTELLA Vino San Carlos tinto reservado.
2.40 BOTELLA Vino San Carlos tinto especial.
3.00 BOTELLA Vino San Carlos blanco.
4.80 BOTELLA Vino San Carlos blanco reservado.
2.70 BOTELLA Vino Macul, tinto reservado.
3.80 BOTELLA Gran Vino Macul, tinto reservado.
3.80 BOTELLA Vino Macul, especial blanco.
4.50 BOTELLA Gran Vino Blanco Macul.
0.80 BOTELLA Vino Benfter, tinto.
1.10 BOTELLA Vino Benfter, escogido.
1.50 BOTELLA Vino Benfter, especial.
2.20 BOTELLA Vino Benfter, reservado.
1.50 BOTELLA Vino Benfter, blanco especial.
2.40 BOTELLA Vino Benfter, blanco reservado.
0.45 BOTELLA Jugo de Uva, Pomagario Alba.

VINOS EN DAMAJUANAS

$ 2.50 DAMAJUANA Vino San Pedro, 3 1/2 litros.
3.50 DAMAJUANA Vino San Pedro, 5 litros.
7.00 DAMAJUANA Vino San Pedro, 10 litros.
11.75 DAMAJUANA Vino San Pedro, 17 y medio litros.

Rogamos al público visitar nuestra casa antes de hacer sus compras.

PRODUCTORES DE SALITRE

SE PRESENTAN ALGUNAS DIFICULTADES PARA EL INGRESO A LA ASOCIACION DE LAS FIRMAS ALEMANAS

Después de varias conferencias celebradas entre los representantes de las firmas salitreras alemanas, entre ellos y colectivamente con el Ministro de Hacienda, parecía un hecho el ingreso de esas firmas a la Asociación de Productores de Salitre, pues se habían solucionado todas las dificultades que se oponían a ello.

Sin embargo, ayer han vuelto a presentarse algunas dificultades, producidas por una de las firmas, la cual ha opuesto resistencia al convenio de ingreso, por considerar que lesiona sus intereses, salvo que, como compensación, se le dé una participación de un dos por ciento sobre el valor del salitre que les corresponda en las ventas.

La Asociación, en el deseo de allanar todas las dificultades, manifestó el propósito de acceder a la exigencia de esta firma, concediéndole el derecho de preferencia en las ventas; mas su representante hizo nuevas peticiones, en el sentido de que la Asociación le dicra la exclusividad de las ventas de salitre en Alemania, como compensación a otras cláusulas del contrato con la Compañía Alemana.

Ante esta nueva exigencia, la Asociación dió una terminante negativa.

Inmediatamente, la Asociación puso estos hechos en conocimiento del Ministro de Hacienda, quien llamará a una conferencia, en estos días, a los representantes de las firmas salitreras alemanas y a los directores de la Asociación, para estudiar la manera de obtener el ingreso de estas compañías a la combinación de productores, sin necesidad de tomar medidas compulsivas, y con el objeto de guardar la mayor armonía posible entre los componentes de la Asociación.

Las firmas salitreras alemanas están también vivamente interesadas en solucionar, dentro del menor tiempo posible, las dificultades de que damos cuenta, pues ellas desean formar parte de la Asociación de Productores de Salitre.

Sociedad Unión Comercial

El Directorio de esta Sociedad celebró sesión, presidida por don A. Bacciarini.

Entre otros, se tomaron los siguientes acuerdos:

Depositar en el Banco de la Industria y del Comercio la suma de $ 30,180, que corresponde a las cuotas de invalidez de los señores F. Saavedra, Juan Mitan y Pedro Gouyou F.

Colocar en la pizarra una nota de la Dirección General de Estadística, en que solicita una lista de los socios, y sus direcciones, que puedan formar parte de la Comisión Departamental del Censo. Los que deseen prestar su concurso, podrán inscribirse en la Secretaría de la Sociedad.

Aceptar como socios activos a los señores: Arturo Elsitdich, Carlos León Cruzat, Tito Caiozzi V., Pedro R. Bañamonde B., José Manuel Díaz S., Oscar Bezanilla M., Jorge Pérez Cuevas y Enrique Maturana Díaz.

El secretario dió a conocer al Directorio la campaña en que está empeñada la Liga Chilena de Higiene Social, en orden a evitar la difusión de las enfermedades de transcendencia social y procurar los medios necesarios para su profilaxia y curación.

Todo el Directorio acogió con agrado los altruistas propósitos de la Liga y tomando en cuenta que ellos son de interés nacional, por cuanto tienden a mantener la virilidad de nuestra raza, se tomaron los siguientes acuerdos, que les serán comunicados:

Ofrecer a la Liga los salones de la Sociedad para que se dicten conferencias que permitan dilucidar en todos sus aspectos los diversos factores que deben tomarse en cuenta para resolver el problema de las enfermedades sociales;

Difundir entre sus socios las medidas que acuerde la Liga poner en práctica para la profilaxia y curación de las mismas; y

Ayudar a la Liga y solicitar igualmente la cooperación de los socios en la colecta pro-raza, que efectuará el 6 del presente.

Temporal en Pisagua

Se ha comunicado al Ministerio del ramo que debido a un fuerte temporal desencadenado en Pisagua, han sufrido serios perjuicios los diversos muelles de este puerto. Los perjuicios se calculan en 25,000 pesos.

Se agrega que existe el inminente peligro de que desaparezca el Muelle Fiscal.

Aspirantes del Batallón de Tren N.o 2

En la Ayudantía de este Batallón, se desea saber la dirección de todos los aspirantes a oficiales que pertenecieron al curso rápido de tres meses. Se ruega a los aspirantes, se sirvan enviar este dato por correo, a la brevedad posible, al ayudante del Tren, teniente señor Teófilo Alliende.

El alumbrado de Santiago

1.o de Diciembre de 1920.—Señor Director de LA NACION. — Presente.—Muy señor mío:

Se ha mencionado elogiosamente en varios órganos de la prensa, que la iluminación actual de la calle del Dieciocho es lo que ofrece la Compañía para toda la ciudad, conforme a la proposición hecha a las autoridades respectivas.

Creemos oportuno manifestar que la iluminación ofrecida es de mucho mayor efecto de lo que hoy puede observarse en la calle del Dieciocho.

Con igual consumo de energía se obtendrá una mayor eficiencia porque los nuevos focos que se importarán para el efecto, tienen refractores que distribuyen la luz mucho mejor y en sentido horizontal y que producen un efecto mucho más agradable a la vista.

No cuenta la Compañía con el material adecuado para hacer una muestra exacta de lo que ofrece, pero la iluminación de la calle Dieciocho sirve como punto de comparación, pues en los focos instalados en la citada calle se pierde el 30 por ciento. Además esos focos están prácticamente a la misma altura que los arbolitos que adornan la calle, y esto contribuye también a aminorar la eficacia de la iluminación.

También debe tenerse presente que los postes y lámparas que propone instalar serán ornamentales y de efecto muy decorativo.

Salúdalo atentamente, su afmo. S. S.—Juan Tonkin Th., Director Delegado de la Chilian Electric Tramway & Light Company, Limited".

Lloyd Royal Belge

El magnífico y lujoso vapor de pasajeros

"PAYS DE WAES"

(15,000 TONELADAS)

saldrá de Buenos Aires el 28 de Diciembre próximo, haciendo escala en: Montevideo, Santos, Río de Janeiro, Bahía, Pernambuco, Las Palmas, Lisboa, La Coruña, Cherbourg, Southampton y Amberes.

Por más informaciones, dirigirse a la Sub-Agencia de la Compañía: Casilla 3437 o Avenida Francia 198, en Valparaíso.

Para TEÑIR el CABELLO y BARBA, use usted

Tintura Araucana

Negro, castaño, oscuro, claro y rubio.

FRASCO: $ 3.80

Pídase en boticas.

¿LE DUELE LA ESPALDA? ¿SUFRE DE REUMATISMO? CÚRELO CON EL ANTIGUO ACEITE DE SAN JACOBO

Lea usted esto y verá con cuánta facilidad puede curarse

Si usted padece de frecuentes dolores de espalda, o si las neuralgias, el reumatismo, la ciática o el lumbago lo atormentan y le impiden moverse y caminar libremente, compre sin pérdida de tiempo, en cualquiera botica, un frasco de Aceite de San Jacobo, ponga una pequeña cantidad de esta maravillosa preparación en el hueco de la mano y frótese suavemente la parte afectada. A los pocos momentos el dolor y la rigidez habrán desaparecido por completo.

No permanezca inútil y baldado por más tiempo. Este linimento le ofrece el medio más sencillo, seguro y agradable de recobrar su salud. Es una preparación que penetra rápidamente hasta los nervios o músculos enfermos, alivia el dolor como por encanto y jamás irrita ni mancha la piel.

Hace sesenta años que el Aceite de San Jacobo se usa en todas partes del mundo. En cinco de las más importantes Exposiciones se le ha premiado con medalla de oro. ¿No cree usted que deben existir razones especiales para que goce de tan extensa popularidad y de fama tan extraordinaria? Ensáyelo y verá por sí mismo cuáles son esas razones.

VENDO

linda Quinta a un paso de Santiago. Toda plantada y árboles frutales. Con piezas espaciosas, completamente cerrada. Tratar: San Diego 1192 de 12 a 1.

D.

Papas producción

Compro nuevas y de cosecha. Pago los mejores precios.

AVENIDA MATTA 1460

BUENOS FUNDIDORES

AYUDANTES Y TRABAJADORES

necesita

LA Cía. ELECTRO METALURGICA

Vicuña Mackenna 1550

2395-D-4.

CAMION

cuatro rueda, con arneses, véndese.

BELLA VISTA 180

AZUCAR

Granulada blanca, corriente, 74 pesos quintal; arroz nuevo, 43.

SAN DIEGO 179, TELEFONO 2811

Por Viaje a Europa

vendo un magnífico automóvil Hudson de turismo de 7 asientos, con muy poco uso y en perfecto estado.

Vendo también un espléndido sitio de mil metros cuadrados en Avenida Matta esquina Santa Elena.

Para verlo y tratar, dirigirse a

PEDRO VALDIVIA N.o 215 o casilla 4011

Convocatoria als Socis Anti - Monarquich DEL Centre Català

Havent anomenat la Junta Directiva del Centre una comisió per reire oficialment a un representant de la monarquía espagnola se vos prega asistir aveny a las 9.30 del vespre al ostatje social per acordar la actitut que hem de pendre.

2397-D-2.

REMATE JUDICIAL

Por acuerdo de los herederos de doña Nieves Montt de Doll, en el estudio del compromisario don Aníbal Letelier, Santo Domingo 566, se rematará el 16 de Diciembre próximo, a las 3 P. M., la espléndida y extensa casa ubicada en esta ciudad, calle de la Compañía número 2305, por el mínimo de $ 250,000, que se pagarán en la forma siguiente: la tercera parte al contado y el saldo en dos parcialidades iguales, a seis meses y un año plazo respectivamente, con intereses del ocho por ciento anual. La propiedad no reconoce gravámenes.

Antecedentes y más bases del remate en el estudio del compromisario, don Aníbal Letelier, Santo Domingo 566.

ROBERTO CRUZ, Actuario.

SITUACION DE LOS VETERINARIOS

MUCHOS DE ELLOS NO ENCONTRARIAN CAMPO PARA EL TRABAJO

A propósito de un reportaje que le hiciéramos hace algún tiempo al profesor señor Julio Besnard, en el cual se hacía referencia al servicio de veterinaria en el país, posteriormente hemos tenido oportunidad de hablar sobre algunos puntos de este reportaje, con personas que, en la materia, tienen los conocimientos de su profesión.

Uno de nuestros entrevistados, refiriéndose a lo manifestado por el señor Besnard, en el reportaje en cuestión ,acerca de "que hay falta de veterinarios en el país", nos ha dicho que en esta apreciación se parte de una base errada.

Nos ha agregado, que sólo quien no conozca el verdadero vía-crucis que necesitan afrontar estos profesionales para lograr una colocación, puede afirmar que hay escasez de veterinarios.

Por lo que respecta a la fundación de la Escuela de Veterinaria, a la cual hizo referencia, el señor Besnard, nuestro informante, según su criterio, lo estima como un proyecto sin importancia.

Para hacer tal afirmación se basa en que hace dos años, más o menos, el Gobierno suprimió la Escuela de Veterinarios Militares, por la imposibilidad en que se encontraba de dar colocación a los nuevos profesionales.

Es por esto, nos agrega nuestro informante, que estos jóvenes profesionales, perdidos todos sus esfuerzos empleados en la conquista de una profesión ingrata, habrían, obligados por fuerza mayor, abandonar su profesión y dedicarse a otras actividades.

Así hay varios que han abrazado la contabilidad otros siguen el comercio y otros han ido a ofrecer sus servicios a una nación extranjera.

Además, nos dice, los veterinarios, no encontrando facilidades u oportunidad para ejercer su profesión en el Ejército, menos encontrarán en otras instituciones particulares, pues a excepción de dos o tres hipódromos, mataderos, etc., que emplean a un número limitado, no hay otro campo para el ejercicio de la profesión.

Termina nuestro entrevistado diciéndonos que en vez de fundarse una nueva Escuela de Veterinaria, se haga una obra de justicia, dándoles pronta colocación a los veterinarios que en la actualidad no encuentran dónde aplicar sus conocimientos .

¿Le pica?
LUGOLINA

La Blenorragia y su tratamiento

"Revue médicale" Dr. Martin

Cuando Pasteur y Koch revolucionaron la medicina y la cirugía con sus descubrimientos relativos a la existencia de microorganismo, empezó a pensarse que esta enfermedad, esencialmente contagiosa, podría ser causada por un microbio. Efectivamente, el microbio de la blenorragia existía y al sabio alemán Neisser corresponde el honor de haber sido el primero en descubrirlo y el de haberlo aislado y estudiado su evolución, abriendo, por lo tanto, nuevos horizontes a la terapéutica.

Un químico eminente, el doctor Siegfried, ha logrado, después de largas y pacientes investigaciones y de numerosos ensayos, el descubrir un producto, el SYRGOL, elemento principal del SYRGOSOL, el cual no ha tardado en demostrar la práctica, las excelencias de la preparación, y en efecto, los imparciales ensayos efectuados por diversos eminentes especialistas de Alemania, Francia e Inglaterra, han demostrado plenamente que la disolución de SYRGOL, llamada SYRGOSOL, es el remedio ideal contra la blenorragia.

THE MONUMENT CHEMICAL Co. 13 Fish Street Hill. Londres, E. C.

SYRGOSOL se encuentra en las principales farmacias.

Depositario: Alb. Loustalot, Nueva York 71, cerca Bolsa, Santiago.

Folletos gratis, ilustrados, a disposición de los interesados.

ESCUELAS DE PROLETARIOS

FORMA EN QUE CONTINUARA AUXILIANDO A LOS NIÑOS POBRES

La Sociedad Escuelas de Proletarios tiene implantado el sistema de favorecer a los niños pobres del barrio en que funcionan sus escuelas, con vales que le sirven para recibir pan en ciertas panaderías, las cuales se lo suministran a su presentación por cuenta de la sociedad.

Se les favorece también con vales que le sirven para obtener un plato de comida. Este se les proporciona en el Hospital de Niños y en el del Salvador, gracias a la buena voluntad y filantropía de sus administradores y próximamente se les proporcionará también en los otros hospitales. Se destinará a este objeto la comida sobrante que frecuentemente queda en esos establecimientos. Por este medio, a la vez que auxilia a los ingentes, se estimula la asistencia a sus escuelas. Este sistema ha producido los más eficaces resultados entre la gente menesterosa.

Se propone ahora darle mayor desarrollo y aplicarle especialmente a los niños mendigos que invaden nuestras calles centrales. Sabido es que casi todos estos infelices son simples instrumentos de gente depravada que explotan sus miserias para proporcionarse dinero sin trabajar y emplearlo en fomentar sus vicios. Pero como hay algunos niños que son verdaderamente necesitados, el transeunte compasivo se pone en el caso de que éste sea uno de ellos y le da dinero, quedando en la amarga duda de si su limosna ha sido útil o perniciosa. Los efectos de esta duda se atenúan considerablemente, haciendo la limosna en los vales alimenticios. Con éstos el mendigo supuesto verá frustrado su ilícito comercio y tendrá al fin que abandonarlo. Es éste un medio de combatir indirectamente la explotación de la mendicidad.

Estos vales circulan ya en el Club de la Unión, en el de Setiembre y en el Club de Señoras. Se pueden adquirir también en la librería de don J. Ramón Garín, calle Ahumada 328.

Sociedad Nacional de Bellas Artes

Presidido por don Ricardo Montaner Bello, celebró sesión el comité ejecutivo de esta Sociedad, el día 25 del mes último, y entre otros, tomó los siguientes acuerdos:

Llevar a efecto la velada a mediados del mes de Diciembre, en el salón de honor de la Universidad de Chile, de acuerdo con el programa confeccionado por la comisión designada para este objeto.

En esta oportunidad dictará una conferencia sobre arte pictórico el laureado artista pintor don Julio Fossa Calderón, recientemente radicado en esta capital, después de haber permanecido por muchos años en el extranjero.

Llevar a cabo la rifa de cuadros al óleo patrocinada por al institución, a fin de incrementar los fondos sociales, en los primeros días del mes de Diciembre, en el local que oportunamente se anunciará.

—Esta tarde, a las 6½ P. M., celebrará sesión el comité ejecutivo de esta Sociedad, en el local de costumbre.

Se nos encarga encarecer la asistencia por haber en tabla interesantes asuntos de actualidad de qué tratar.

Asimismo, se nos hace presente que los señores directores deben darse por citado a esta reunión con el presente anuncio.

Especialmente se ruega a los miembros de la comisión velada se dignen asistir a esta sesión.

INSTITUCIONES DIVERSAS

CENTRO GASTON LACLOTE. — Cítase a sesión para hoy, a las 5 y media. Se cita especialmente a los señores A. Silva y E. Arcen.

En las hidropesías, cálculos congestiones del HIGADO, ictericia, paludismo, el empleo de la
PARIQUYNA
es infalible.

EJERCITO Y ARMADA

PRESENTACIONES. — A la Comandancia General de Armas se presentaron ayer: el capitán señor Darío Aguirre B., de Iquique, destinado a la Fuerza Aérea, y los tenientes señores Emilio Canales, de Punta Arenas, destinado al Regimiento Tucapel y Eduardo Elizondo, de Talca, a rendir examen de admisión a la Academia de Guerra.

FERROCARRIL MILITAR DE PUENTE ALTO AL VOLCAN. — Ha sido autorizado el comando de la II División para pedir propuestas públicas para la provisión de carbón y material para el ferrocarril militar de Puente Alto al Volcán.

BOY SCOUTS

BRIGADA ALCIBIADES VICENCIO—.Cita a todos sus scouts para el Jueves, a las 6 P. M., en el Instituto de Educación Física, con el objeto de asistir a la clase de radiotelegrafía del ayudante señor Rafael Gil.

BRIGADA MANUEL RODRIGUEZ. — Cítase a los scouts de esta brigada para hoy Jueves 2, a las 8 y media P. M., en el local de costumbre. Asistencia obligatoria. Cítase especialmente a los scouts de la banda.

BRIGADAS DE BOY-SCOUTS JOSE BERNARDO SUAREZ Y DOMINGO FAUSTINO SARMIENTO. — Cítase a los señores directores de estas brigadas para que asistan a sesión hoy Jueves, a las 6 1|2 P. M., en Estado 33.

CUESTIONES LOCALES

PESOS Y MEDIDAS. — Los inspectores municipales encargados de controlar los pesos y medidas que se usan en el comercio, practicaron ayer una visita de inspección a varios puestos situados en el interior del Matadero, dedicados a la venta de carne.

En varios de estos engocios los inspectores pudieron constatar que se usaban medidas fraudulentas, por lo que se notificó a los propietarios aplicándoseles las sanciones correspondientes.

INSPECCION DE HIGIENE.— La Inspección de Higiene de la Municipalidad visitó ayer algunos negocios que habían sido declarados en mal estado, con el objeto de verificar si se habían efectuado las reparaciones ordenadas.

Al efecto, se pudo comprobar que en todos ellos se habían cumplido las disposiciones impartidas por la Inspección.

INSPECCION A UNA FABRICA.—La Inspección Sanitaria Municipal practicará hoy una visita de inspección a la fábrica de cartonaje ubicada en la calle Bellavista, con el objeto de imponerse de los servicios higiénicos del establecimiento.

PARIQUYNA
da resultados maravillosos en todas las enfermedades del HIGADO.
En las Boticas y Droguerías.

LA FARMACIA
DE
GATH & CHAVES
(Subterráneo)
Ofrece los mejores específicos nacionales y extranjeros de procedencia garantida y a precios sin competencia.

LIBRERIA
(EN FORMACION)
Además de contar con la mejor selección de Revistas Literarias y de Modas, francesas, inglesas, italianas, y españolas, para las cuales recibe subscripciones por semestres o por años, tiene un buen surtido de artículos para escritorio y para colegiales. Por cada correo empiezan a llegarle novedades literarias.
Gath & Chaves Ltd.
1-6-D

Neo Salvarsan Alemán
LA
BOTICA DEL INDIO
AHUMADA Esq. ALAMEDA
Administrada por CINCO FARMACEUTICOS TITULADOS, acaba de recibir
5,400
Tubos de NEO SALVARSAN ALEMAN
directamente del Fabricante. Garantiza, en CONSECUENCIA, esta Botica la legitimidad de dicho producto y de todos los que vende
LA BOTICA DEL INDIO no tiene Sucursal en Chile

NOTICIAS ADMINISTRATIVAS

EDIFICIO PARA LOS SERVICIOS DE COLONIZACION. — Se ha dado término a los planos para construir un edificio en la Plaza Italia, destinado a los servicios de colonización.

CAMPOS DE DEPORTES.—El señor Juan N. Nario, ha ofrecido en venta al Fisco un sitio que posee en la Avenida Independencia, para campos de deportes.

Dichos terrenos han sido tasados en 25,018 pesos.

SERVICIOS AGRICOLAS.—Para atender diversos gastos de los servicios agrícolas, se ha destinado la suma de 93,800 pesos.

CURSO DE TEJIDO AL TELAR.—Recientemente ha sido derogado el decreto por el que se establecía un curso de tejidos al telar, en la Escuela Profesional de Niñas de Ancud.

BIBLIOTECA NACIONAL. —La propuesta presentada por el señor Luis Harnecker, para instalar ascensores en el nuevo edificio de la Biblioteca Nacional, ha sido informada favorablemente.

FERROCARRIL DE SANTIAGO A VALPARAISO POR CASABLANCA. — Se le ha dado término a la confección de los planos para construir el ferrocarril de Santiago a Valparaíso por Casablanca.

Esta obra importará alrededor de 60 millones de pesos.

INTENDENCIA DE ATACAMA. —Para reparar este edificio, la Inspección de Arquitectura ha elaborado un presupuesto que alcanza a la suma de 52,000 pesos.

PABELLON DE BAÑOS DE LA AVENIDA SANTA MARIA.—Para terminar dicho pabellón, la Inspección de Arquitectura ha solicitado la suma de 36,550 pesos.

FERROCARRIL DE PEDEGUA A PETORCA. — Ha arribado a la capital el ingeniero del ferrocarril de Pedegua a Petorca, señor Luis Armijo.

Como se recordará, esta nueva vía férrea importará 1.500,000 pesos moneda corriente y 750,000 oro. Los trabajos de esta obra se han iniciado hace algún tiempo.

FERROCARRIL DE FREIRE A CUNCO. — Se ha dado comienzo a las obras de construcción del ferrocarril de Freire a Cunco; obras que importarán la suma de 6.000,000 pesos.

FERROCARRIL DE COIHUECO A NIBLINTO. — Se ha dado término a su construcción. — Se le ha dado término a las obras de construcción del ferrocarril de Coihueco a Niblinto, ejecutado por administración.

FERROCARRIL DE LINARES A COLBUN. — Supresión de trenes.—Por informaciones que se han recibido en el Ministerio de Ferrocarriles, se sabe que, como consecuencia de la crisis del carbón ha debido limitarse el servicio de trenes entre Linares a Colbún en forma extrema.

Actualmente corre tan sólo un tren.

MUELLE HUASCO. — Se ha comunicado a la Dirección de Obras públicas, que debido a un fuerte temporal de mar, ha sufrido serios desperfectos el muelle de Huasco.

MUELLE DE PASAJEROS DE LOS VILOS. — A la Dirección de Obras Públicas ha comunicado el gobernador de Illapel que el muelle de carga y pasajeros de Los Vilos, se encuentra en malas condiciones, por lo cual solicita se envíe un ingeniero para estudiar su transformación.

EL SUBSECRETARIO DE FERROCARRILES. — Ayer concurrió a su despacho, el subsecretario de Ferrocarriles, señor Alfredo Balmaceda.

El señor Balmaceda, desde hacía algunos días se encontraba un tanto delicado de salud.

Caspa, sudores, picazón, use
LUGOLINA

EDUCACION

COLONIAS ESCOLARES DE LA JUNTA DE BENEFICENCIA ESCOLAR. — La Comisión de Cantinas Escolares y de Colonias, celebró sesión el Lunes, como de costumbre, con asistencia del visitador señor Castillo, señorita Margarita Saá, directora de la Normal N.o 2 y, su regente señorita Ercilia Pérez y de las subcomisiones por distrito las señoras Sara H. de Sota, Julia Rivero de C., Zoila Reyes de Dattolé; señoritas Ana Luis Pardo y Matilde López.

Se aprobó el acta de la sesión anterior y se dió cuenta del estado de los trabajos encaminados a reunir fondos.

El señor Castillo presidió la sesión y manifestó la conveniencia de limitar cada grupo de colonos a 30 niños, en lo posible, y que por el momento de afanes para él en los exámenes y demás atenciones en su distrito, no podía dedicarse personalmente al trabajo activo de invitar y formar ambiente favorable entre el personal de su jurisdicción, quedando autorizada para concurrir a algunas escuelas la señorita Ercilia Pérez y una directora de la subcomisión, que solicitarían del personal su adhesión a la Junta o su colaboración inmediata en el trabajo de las colonias.

De acuerdo, respecto a solicitar del Gobierno la concesión de los locales donde se alojará la colonia, se levantó la sesión.

JUNTA DE BENEFICENCIA ESCOLAR PRO CULTURA FEMENINA. — El directorio de esta institución ha sido citado a reunión para el Viernes 3 del presente, a las 5 y media de la tarde, en Amunátegui 72.

Se ha anticipado en el último momento la hora de sesión para facilitar la asistencia al acto que en esa tarde se celebrará en el Municipal.

SOCIEDAD JUVENTUD ESPERANTISTA. — Cítase a samblea general para mañana Viernes, a las 8 y media de la noche, en San Alfonso 2126, a fin de resolver la instalación del salón de lectura, y la iniciación de los cursos de francés, inglés, castellano y esperanto.

Se encarece especialmente la asistencia a los señores Eugenio Riquelme, Ramón Segovia, Humberto Lizana, Abelardo Díaz, Segundo Venegas, Armando Díaz, Luis Segovia, Aliro Salas, Oscar Soto, Gilberto Salas, Luis González y Wenceslao Salas.

INVITACION AL PRECEPTORADO. — La Comisión de la Colecta Pro Raza, invita a todas las directoras de escuelas que han respondido a la invitación del señor inspector general de Instrucción Primaria, para prestar su ayuda y el del personal docente de su colegio, a la reunión que tendrá lugar mañana a las 10 A. M., en el Teatro Setiembre, bajo la presidencia de la señora Sofía Eastman de Huneeus.

Invita igualmente a los señores visitadores de escuelas, que han sido designados también miembros de la Comisión de la Colecta.

Las directoras llevarán una lista de las profesoras de su dependencia que se ofrezcan para tomar parte de comisiones colectadoras.

ESCUELA NOCTURNA SALVADOR SANFUENTES. — Exámenes y fiesta final. — Durante los días Lunes y Martes se realizaron los exámenes en la Escuela Nocturna Salvador Sanfuentes.

El Martes, a las 9 y media de la noche, después de los exámenes, se verificó la fiesta que habíamos anunciado. Número especial de esta fiesta fué la repartición de premios a los alumnos más asistentes.

Asistieron no menos de doscientas personas, que aplaudieron con insistencia los números del programa.

El director de la Escuela, don Arístides Sharpe G., dió a los alumnos, a nombre de los profesores. Terminado el acto escolar, los profesores obsequiaron a los asistentes y a sus alumnos, con pasteles y refrescos.

A continuación siguió un animado baile, que duró hasta horas avanzadas de la noche, retirándose los asistentes muy complacidos de la fiesta.

EL UNICO TRACTOR económico para Chile es el
HOLT sistema CATERPILLAR
¿La Prueba?
Reg. U.S. Pat. Off.
Asista Ud. a los ensayos que se harán en la chacra "LA LEGUA" (término de los tranvías 24) de los señores Gandarillas Prieto, los días 4, 5, 6 y 7, de 2 a 6 P. M., y se convencerá de esta afirmación.

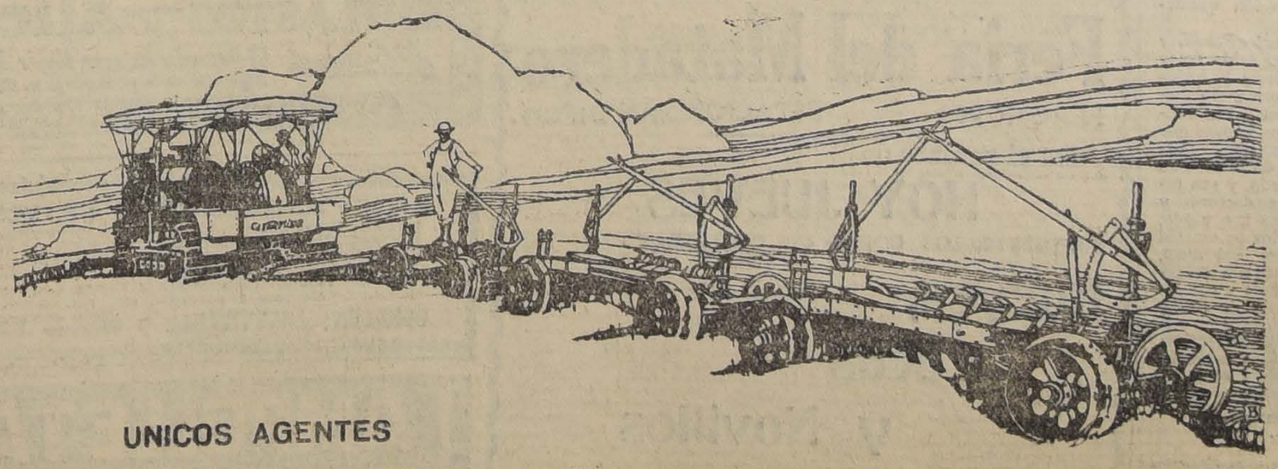

UNICOS AGENTES
ERRAZURIZ, SIMPSON & Co. -:- Bandera 262

SOLO A $ 22 EL PAR
"Colle"
El Calzado Sin Rival

SOLO A $ 22.00
Liquidamos calzado para señoras, muy fino, de extraordinaria duración y elegante forma hay numeración completa.
Realizamos otro saldo de calzado, también de clase superior, a $ 15 par.
Otro saldo de calzado nacional, lo liquidamos a $ 9 par.
De ricos corsés, y no caros, ofrecemos un excelente surtido.
LA FLOR DEL DIA
SAN ANTONIO 98, ESQ. DE MONEDA, CASILLA 3089
1-D

LIQUIDACION EXCEPCIONAL Y DE GRAN OPORTUNIDAD

EN CONFECCIONES PARA SEÑORAS

BLUSAS Y BATAS

Todos modelos de la Estación y de gran moda

2.o PISO ASCENSORES

HOY 2.º DIA

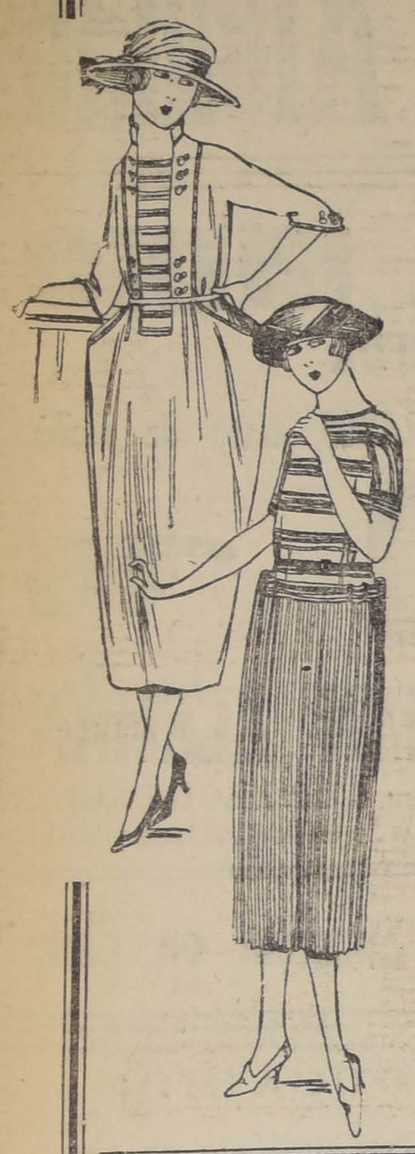

UN SURTIDO de polleras en sarga negra y azul marino, corte de moda, talles 44 al 50 . . . . $ 17.50

UN SURTIDO de vestidos en crespón de última moda; polleras en sarga de pura lana negra y azul marino; guarda polvos en tela cruda imitación tussor, todos los talles . . . . . $ 29.—

UN SURTIDO de vestidos en crespón de algodón de fantasía, modelos muy nuevos, talles 42 al 48, ... $ 35.—

UN SURTIDO de vestidos, corte de última moda, en crespón liso y floreado. Trajes sastre en tela "tennis", lavable, talles 42 al 50 . . . . . $ 39.—

UN SURTIDO de paletoes de viaje y de paletoes en sarga de lana azul marino. Trajes sastre en tela de fantasía y vestidos en velo de hilo, todos los talles . . . $ 45.—

UN SURTIDO de trajes sastre en lanas de fantasía o en sarga negra y azul marino, corte última moda, talles 42 al 50 . . . . $ 59.—

UN SURTIDO de trajes sastre en lanas negras. Paletoes en lana negra y de color o en etamina de lana, corte de gran moda, todos los talles . . . . . $ 75.—

UN SURTIDO de vestidos y trajes sastre en lanas negras y de color. Capas en paño negro y paletoes en satín "duchesse", talles 44 al 50 . . . . . $ 98.—

UN SURTIDO de paletoes en paño negro y de color, en géneros de fantasía y en satín duquesa negro, azul marino y colores de moda . . . . . $ 150.—

UN SURTIDO de vestidos, paletoes y trajes sastre en lanas negras y de color, modelos de gran moda, forros de seda . . . . . $ 175.—

UN SURTIDO de abrigos en gabardina con lindos bordados y forros de seda; paletoes en satín duquesa de seda negra, enteramente forrados en seda de alta fantasía . . . . . $ 250.—

UN SURTIDO de vestidos en crespón lavable a rayitas, modelos nuevos, para niñitas de 4 a 12 años, desde . . . . . $ 7.50

UN SURTIDO de vestidos, corte marinero, en piqué reyado y floreado, pollera plegada, para niñitas de 4 a 10 años, desde . $ 1050

UN SURTIDO de vestidos en gabardina de lana, en velo y en crespón, lavable, para niñitas de 5 a 12 años. Vestidos en género lavable, cuadriculado, con cinturón de charol, para señoritas, talles 38 al 44 . . . . . $ 19.90

UN SURTIDO de paletoes en lana de fantasía. Capas en paño de color. Vestidos en sarga de lana y en velo de hilo, para niñitas de 4 a 12 años . . . . . $ 29.—

UN SURTIDO de trajes sastre. Paletoes en género lavable, con cinturón de charol, para edad de 6 a 12 años, desde . . . . . $ 32.—

UN SURTIDO de vestidos en sarga en velo de hilo y en crespón, lavable. Paletoes en lanas negras y en géneros de fantasía, para edad de 4 a 12 años . . . . . $ 35.—

UN SURTIDO de paletoes para la playa, en lana "damier" y en moletón de lana, modelos muy nuevos, para señoritas, talles 38 al 44, $ 49, $ 39 y . . . . . $ 29.—

UN SURTIDO de vestidos en etamina lavable y de trajes sastre en tela cuadriculada, modelos de gran moda, para señoritas, talles 38 al 44 . . . . . $ 45.—

UN SURTIDO de vestidos para señoritas, en género esponja, con cinturón de charol, y en velo de hilo, pollera plegada . . . . . $ 59.—

UN SURTIDO de vestidos en etamina de lana, pollera con pequeños pliegues de gran moda, casaquin bordado de seda, para señoritas, talles 38 al 44 . . . $ 79.-

CASA FRANCESA

MERCERIA Y FERRETERIA PARIS

POR SER LA MAS SURTIDA EN CHILE OFRECEMOS:

SEÑORES HACENDADOS:

Alambres negro y galvanizado. Horquetas y rastrillos.
Arados y repuestos. Palas y Azadones.
Clavos cortados y de alambre. Cañería negra y galvanizada.
Pernos y tornillos, todos tamaños. Aceites lubricantes.
Azufre para viñas. Grasas de pino y consistente.

SEÑORES CONSTRUCTORES Y PROPIETARIOS

Por tener grandes existencias ofrecemos a precios increibles

Cemento. Yeso negro y blanco.
Cal viva. Fierro redondo y plano.
Clavos, tornillos y chapas. Bisagras, picaportes y españoletas.
Fierro acanalado para techos. Fierro galvanizado liso.
Pinturas, aceites y aguarras. Tiza molida y tierras de colores.

SEÑORES COMERCIANTES

Ofrecemos al Comercio el surtido más completo en Ferretería y Mercería, a los precios más bajos de plaza.

Señores Hacendados, Comerciantes, Constructores y Propietarios, antes de hacer sus compras sírvanse consultar precios en la Mercería París ahorrarán tiempo y dinero.

VENTAS POR MAYOR Y MENOR

DEZA & LARIOS - DELICIAS 46

Sucesores de CECILIO MOLLEDA — Casilla 2713 :-: Teléfonos: Inglés 324; Nacional 224

ESCUELA MILITAR

PROPUESTA DE FORRAJE

Se piden propuestas públicas para la provisión de 2,425 quintales métricos de PASTO de 2.a corte, según especificaciones que se encuentran en la Contaduría del Establecimiento.

Las propuestas se abrirán el Lunes 6 de Diciembre próximo, a las 10 horas, en la Sub-Dirección.

Comisión de Forraje.

PROPUESTAS

Se solicitan propuestas públicas para proveer a la Imprenta del Ministerio de Guerra, de los siguientes artículos:

Papeles para obras, libros en blanco y Mercurio; telas para encuadernación, cartones, cartulina, etc., etc.

Las propuestas deberán presentarse a la Administración de la imprenta. Ellas se abrirán ante el señor Subsecretario el Jueves 2 de Diciembre a las 5 P. M.

F. FIERRO, Administrador.

¿LE GUSTA A UD EL "TENNIS?"

¿PORQUE privarse de tan agradable juego, o de cualquier otro "sport" que requiera agilidad y fuerza? Si es que el dolor de espalda no se lo permite, debe Ud. inmediatamente averiguar la causa de ese dolor. El dolor de espalda es uno de los síntomas más comunes y uno de los primeros indicios de debilidad renal. Riñones débiles significan mala salud, pues en dichas condiciones no pueden funcionar con regularidad, y no filtrando la sangre propiamente, la dejan llena de ácido úrico, el cual se cristaliza y se va depositando partícula por partícula en el aparato urinario, formando de esta manera arenilla, cálculos o piedra, enfermedades muy peligrosas que muchas veces requieren una operación quirúrgica.

Las Píldoras de Foster Para Los Riñones mantienen el ácido úrico disuelto y en esta forma lo hacen salir junto con la orina sin que cause molestia alguna. No contiene drogas de ninguna clase que perjudiquen el organismo. Han sido usadas por más de 50 años en todas partes del mundo, y son recomendadas por los doctores y todos aquellos que las han usado. Si Ud. padece de dolor de espalda u otros síntomas del mal renal, no espere más, diríjase a la primera botica que encuentre y compre un frasco de *Píldoras de Foster Para Los Riñones.*

De venta en todas las boticas. Solicite nuestro folleto sobre las enfermedades renales y se lo enviaremos absolutamente gratis.

(4) FOSTER-McCLELLAN CO.
BUFFALO, N. Y., E. U. A.

CASA O TERRENO

Compro, sin Agentes, ubicado en Avenidas, Delicias, España, República, Blanco Encalada, Ejército o Dieciocho.

Los interesados pueden dirigirse dando detalles a A. Muirhead, Casilla 3199.

REALIZACION

De BAULES y MALETAS

A MITAD DE SU VALOR POR LA PROXIMA DEMOLICION DEL EDIFICIO

MALETERIA, PUENTE 618

(CASI ESQUINA STO. DOMINGO)

MALETAS grandes, desde . . . . . $ 5.00
MALETAS de fuelle, desde . . . . . $ 30.00
BAULES, desde . . . . . $ 15.00

VERANEANTES

APROVECHAR: Como la mercadería se vende a precios de regalo, el stock se terminará en pocos días.

Precios fijos y a la vista del público

COMERCIANTES

No se atienden pedidos más que personales

A los que compren por más de dos mil pesos se les hará un descuento especial.

Se venden las instalaciones.

Feria del Matadero

PLACER 960 — ESTACION SAN DIEGO

En el remate de

HOY JUEVES

rematarémos como de costumbre

Bueyes, Vacas y Novillos gordos

llegados de Talca, Paine, Rosario, Curicó, Malvilla, etc.

Fundada 1752

Tome las

PILDORAS de Brandreth

Puramente Vegetales

No son genuinas si no están en cajas de lata

Para el Estreñimiento, Biliosidad, Dolor de Cabeza, Vahidos, Dolor de Estómago, Indigestion, Dispepsia, Mal del Hígado, Ictericia, y los desarreglos que dimanan de la impureza de la sangre, no tienen igual.

Las Píldoras de BRANDRETH, purifican la sangre, activan la digestion, y limpian el estómago y los intestinos. Estimulan el hígado y arrojan del sistema la bilis y demás secreciones viciadas. Es una medicina que regula, purifica y fortalece el sistema.

De Venta en las Boticas del Mundo Entero. B. Brandreth

Acérque el grabado á los ojos y verá Vd. la píldora entrar en la boca.

Fundada 1847.

EMPLASTOS POROSOS de Allcock

B. Brandreth — *El Remedio Externo Mejor del Mundo.*

Aplíquese en la parte donde se sienta dolor.

Sales Refrescantes y Efervescentes

Cristaux Iodés Proot.
Carlsbad efervescente Evans.
Carlsbad efervescente Baiss.
Sal Hepática Bristol M. y Co.
Carlsbad Yodada y Radioactínica Cortes.
Sedlitz, refrescante y purgante, etc., etc.

OFRECEN: ARESTIZABAL y Cía. — VALPARAISO

AMPOLLETAS

100 BUJ ½ WATT $ 5.- c/u
CORRIENTES A $ 2.50 c/u
EMP. ELECTRICA CHILENO-ALEMANA STO DOMINGO 1050

VIDA OBRERA

CENTROS OBREROS DE INSTRUCCION

La velada de anteayer en el Teatro Municipal en honor de S. A. R. y de la Embajada Española

S. A. R. don Fernando de Baviera habla al obrero señor Demófilo Jofré

En nuestra edición anterior dimos amplias informaciones sobre la velada literario-musical que las Damas Protectoras del Obrero, habían organizado en honor de S. A. R. don Fernando de Baviera y Borbón, y de la Embajada española a las fiestas magallánicas, y cuyo acto se realizó en el Teatro Municipal.

Dijimos que al final de cada uno de los números del programa, los artistas pasaban al palco de honor a cumplimentar a S. A. R.

En efecto, después que el obrero Demofilo Jofré hubo terminado la lectura de su discurso de salutación al Infante, la señorita Consuelo Arguelles, presidenta de las Damas Protectoras del Obrero, presentó a S. A. R. al señor Jofré como uno de los dirigentes de la clase proletaria de Chile.

El Infante señor Fernando de Baviera y Borbón, pidió que el señor Jofré fuese sentado a su lado a fin de departir algunos momentos con él.

Una vez que el Infante se hubo retirado del Teatro Municipal, nos acercamos al señor Jofré a fin de que nos informase sobre la impresión que S. A. R. había recibido durante su visita a dicho coliseo.

Nuestro entrevistado, empezó por decirnos que S. A. R. se encuentra gratamente impresionado. Dijo que le había manifestado que allá en España, él creía que en Chile habría cariño por la madre patria, pero que cuando llegó ya a las aguas chilenas, esta opinión fué rebozada con emociones muy íntimas, porque había podido constatar que además del cariño para España, hay un afecto muy sincero como los chilenos lo han demostrado a la Embajada, y muy particularmente al representante del rey. Esto es para mí, le dijo el Infante, algo que me conmueve.

Respecto a la velada que le ofrecían los obreros, S. A. R. le agradeció muy especialmente porque ello le demostraba que la clase proletaria de Chile, se ha hecho acreedora de afectos de su parte.

Terminó la entrevista el señor Jofré con S. A. R., reiterándole que los obreros que forman los centros de instrucción, se sentían orgullosos ante la aceptación de su parte, de la velada que habían organizado para demostrarle sus afectos al digno representante del rey de la Madre Patria.

Damos a continuación el discurso pronunciado por el señor Jofre durante la velada de anteayer.

"Serenísimo Señor, señor Embajador, señoras, señores: Los pueblos de América están de plácame, un acontecimiento feliz e histórico conmueve los corazones. Cuatro siglos han pasado desde que dos mares se unieron como en un ósculo de amor, entonando al choque de sus gigantescas olas, un himno de progreso para el mundo y de gloria para España. El intrépido paladín sin miedo, don Hernando de Magallanes, encontró la ruta que la naturaleza había formado para que las naves españolas fueran las primeras en surcar el Mar Pacífico.

A los cuatrocientos años de esa fecha gloriosa, la República de Chile puede incrustar en sus anales histórico, el acontecimiento solemne de recibir en su seno a la Embajada que preside Su Alteza Real, el Infante don Fernando de Baviera y Borbón, y el pueblo todo se llena de gozo porque la Madre Patria se asocia de veras al júbilo de estos pueblos que son engendros de su sangre y mitad de su corazón.

Ante el hecho de ver arribar a nuestras playas a estos portadores del afecto maternal, el país se viste de gala y nos preparamos para mostrar a sus hijos todo lo que sea belleza y digno de admirar. Los Centros Obreros de Instrucción, que tienen por fin las armonías sociales, sobre una base de amor, quisieron presentarse ante Su Alteza, para que admirara, en este rincón del mundo, una obra netamente española y que se debe al esfuerzo de la super-mujer, doña Dolores Rodríguez Sopeña.

Sabemos que esta virtuosa dama, dedicó su vida entera al servicio de una causa tan santa, cual es: vincular en un armónico concierto las diferentes clases que componen la sociedad. Ella supo hablar al corazón del pueblo, su voz fué escuchada por los hijos del trabajo, que la adoraron como a madre, la sociedad toda le ofreció su concurso. Ella abrió un nuevo surco para llegar hasta el pueblo y formar entre todos un lazo de unión y de concordia para conseguir la paz y el progreso, que es la aspiración de todo pueblo, que quiere llegar al santuario de la gloria. Y Su Majestad Alfonso XIII, siempre atento a premiar las grandes virtudes y los hechos culminantes, hizo suya la causa, y en las fiestas de estos Centros, se estrecha en espontánea y verdadera unión con los hijos del taller fortuda, condecorando a doña Dolores con la Cruz Mayor de Alfonso XII, diciendo: "es la mejor de todas las que he dado".

Cimentada ya su obra y coronada con la aureola del triunfo, extendió su vista al nuevo Continente, y a semejanza de Isabel la Católica, que empeñó sus joyas para que Colón descubriera un nuevo mundo, así ella sacrificó a sus mejores colaboradoras para que vinieran a extender su simiente fraternal, y entre los veinte Estados de la América Latina escogió a la República de Chile, para que en su suelo germinara su obra redentora. Fuimos los preferidos, tenemos deuda de gratitud.

Las sacerdotizas que enviara, sin darse un momento de reposo, izaron su blanca bandera, cuyo lema: "Amor, Unión, Lealtad", cobija grandes y pequeños en el dulce regazo de la fraternidad.

Sus resultados ya los veis, Serenísimo Señor, todo de cuanto de escogido tiene el pueblo y la sociedad están aquí en una comunión de afectos indisolubles. Mientras por doquiera el hombre se debate, y se destruye por conquistar el predominio de sus ideales, mientras el comunismo en lucha con el individualismo, pone en tensión nerviosa a los espíritus, nosotros sin ser contempladores estériles, ni espíritus apocados, buscamos entre todos, la armonía para dar tiempo a que la humanidad se perfeccione, apague los odios de la pasión intolerante y encienda la llama del amor que ha de elevarnos a la región de lo incorruptible.

Al retornar a vuestra Patria, no olvidéis, Alteza, de decir a Su Majestad el Rey, que en la tierra chilena, habéis encontrado en flor, la simiente de la paz social: una copia feliz de la gran sociedad que tuvo su alborada en la hermosa tierra de Andalucía. Decid al Monarca español, que en sus modestas aulas habéis escuchado el himno sonoro de la admiración y la gratitud para la gran Patria de mi Patria, cuyos latidos maternales nos llenan el alma del más puro regocijo, y nos conforta con su aliento el corazón."

El siguiente discurso fué pronunciado también por el niñito Héctor Alejandro Conti, el que fué muy aplaudido por su S. A. R.:

"Serenísimo Señor: Formo parte de los hombres de mañana, soy uno de tantos niños que como un grano de arena en las orillas del mar humano, hemos pasado desapercibidos y desconocidos.

Aunque no estamos capacitados para comprender, en todo su alcance, la importancia que tiene vuestra designación, confiada por Su Majestad, el popular y valiente Rey de España don Alfonso XIII, para que vuestra dignísima persona lo represente personalmente en la celebración del Cuarto Centenario del descubrimiento de Magallanes, los pequeños hijos de los obreros de Santiago, hemos querido tomar parte en esta fiesta.

He sido honrado por mis camaradas para dirigirme a Vuestra Alteza, ser portador de las sentimientos que animan a los que el día de mañana formaremos el pueblo; nosotros también nos regocijamos, de que seáis nuestro huésped y nos sentimos honrados, de tener en nuestro suelo a Vuestra Alteza Real, presidiendo esta fiesta que es el compendio de la verdadera unión de las clases sociales.

Concluyo, Serenísimo Señor, haciendo votos por vuestra felicidad, por toda la Embajada Española, y días prósperos para nuestro querido Chile y España. He dicho."

UN LIBRO SOBRE CHUQUICAMATA

Con el título "Chuquicamata, su grandeza y sus dolores", los señores Eulogio Gutiérrez y Marcial Figueroa han publicado un libro en que, además, de hacerse una descripción completa de las instalaciones del mineral, se pintan las condiciones de vida del trabajador en él mismo.

Agotada la primera edición, sus autores preparan una segunda aumentada, que estará de venta en pocos días más en las principales librerías del centro comercial.

SEÑOR MARCIAL FIGUEROA

SEÑOR EULOGIO GUTIERREZ

LA FEDERACION OBRERA DE CHILE Y LA COLECTA PRO RAZA

El Martes se reunió la Junta Ejecutiva de esta Federación y se leyeron los acuerdos de la Convención de 4 a 18 de Julio último que dicen, como sigue:

I. Cooperar a la acción de la Liga Chilena de Higiene Social para que tenga los recursos necesarios para llegar en el más breve plazo posible a la gratuidad del diagnóstico de la profilaxia y del tratamiento de las enfermedades de trascendencia social.

II. Recomendar a todos los Consejos Federales, que cooperen a la acción de esta benemérita Liga cuya declaración de principio responde a los anhelos, defiende el vigor de nuestra raza y lucha contra los vicios y la explotación de los trabajadores en este sentido.

La Junta Ejecutiva de la Federación Obrera de Chile para dar cumplimiento a estas resoluciones, acordó:

1.o Adherirse al movimiento Pro Patria y Hogar del Consejo Nacional que ha organizado esta Liga y aceptar su programa de higiene social.

2.o Recomendar a la Junta Provincial y a los Consejos Federales presten toda su cooperación a la colecta Pro Raza.

Digna actitud de los obreros de Antofagasta

El Secretario del Consejo Pro-Patria y Hogar, ha recibido la siguiente nota:

"Estimado señor: En contestación a su atenta fecha 8 del presente, me es grato decir a usted que la Federación Obrera de Chile de esta provincia ha tenido un Congreso Regional y en sus acuerdos ha declarado hacer una tenaz campaña al alcohol, y esta va a principiar a fines de Diciembre, negándonos a embarcar por Ferrocarril y desembarcar por los medios marítimos todo contenido alcohólico

Yo creo que esto es lo mejor para poder salvar de una vez por todas esta raza que no es hoy más salvación que sus propios recursos, y nosotros los emplearemos para mejoramiento nuestro, pese a quien pese como dice un popular ciudadano.

Esto es señor Secretario la mejor contestación y lo que en conjunto, esta Federación y la Federación Marítima de este puerto, dos falanjes obreras realizarán sin autorización del Parlamento y por voluntad de sus ciudadanos.

Logrando la oportunidad de saludarlo, me pongo a sus órdenes para atender todo lo que se relacione con esta simpática campaña de bien general.

Los folletos y programas los repartí personalmente con buen éxito.

De usted S. S.—**E. Henríquez**, Secretario General".

FEDERACION DE OBREROS DE IMPRENTA. — Mañana Viernes, a las 7 de la tarde, habrá una interesante asamblea, en la que se tomará nota de la cuenta que dará la delegación ante el Comité propresos, sobre el paro general que se proyecta.

Se recomienda la asistencia.

—Este mismo día aprovecharán los delegados para retirar las entradas de la velada del Sábado 4 del presente, la cual es a beneficio de los hogares de los socios Julio Valiente y Luis A. Soza.

La conferencia está a cargo del federado Carlos A. Martínez y versará sobre "Nuestros deberes".

Se ha solicitado el concurso del Centro Femenino "El Arte".

—Se desea saber de los señores Recaredo y Manuel Valenzuela Soto. Pueden dirigirse por escrito a la señora Gabriela Lizama González, E. Ramírez 1346.

UNION DE LOS TIPOGRAFOS.—En la sesión que el Directorio de esta institución que celebró el Domingo 21 de Noviembre, entre otros acuerdos, tomó los siguientes:

Autorizar al ex-presidente señor Lorenzo Pacheco para que haga imprimir su memoria que presentó al finalizar el año pasado, a la cual se le agregará el informe Doren y otros antecedentes.

—Citar para la próxima sesión al señor Francisco Rojas A., para que oriente al Directorio en forma mejor sobre su nota que envió a esta institución.

—Quedaron en tabla los aspirantes a socios señores Segundo Silva A., y Luis Arias González. Quedan citados para la sesión del próximo Domingo para que firmen el registro social.

—Citase a sesión de Directorio para el Domingo 5 del presente a las 2.30 P. M., a fin de tratar algunos asuntos pendientes en la sesión anterior.

CUADRO ARTISTICO DE ZARZUELAS Y COMEDIAS EXEQUIEL VILCHES. —El Sábado 4 del presente tendrá lugar el beneficio que debió llevarse a efecto el 27 y que por enfermedad del administrador de la Sociedad Manuel Rodríguez, no se pudo realizar.

Las entradas siempre son válidas para este Sábado.

Hay mucho interés por asistir a esta velada, sobretodo entre los compañeros y relaciones del señor Ernesto González, el beneficiado.

El señor González ha tenido que luchar en contra de muchas corrientes para poder formar este Cuadro que es el único que se ha dedicado exclusivamente a poner en escena, zarzuelas, las que han tenido un éxito.

Para este beneficio, se ha confeccionado un programa escogido, en el cual tomarán parte los divertidos señores Malbrán y Martínez, que graciosamente prestarán su concurso. Estrenará además el Cuadro dirigido por el beneficiado, señor Ernesto González, la preciosa zarzuelita en un acto, titulada: "Ya somos tres" y varios números de canto y baile por distinguidas señoritas.

Esta fiesta tendrá lugar en el salón-teatro de la Sociedad Manuel Rodríguez, San Francisco 748, a las 9 P. M., en punto. Antes de la función se quemarán algunos fuegos artificiales.

El baile social será con una gran batalla de serpentinas

—Se les ruega a las personas que tengan entradas para la venta, se sirvan dar cuenta de ellas; a más tardar, el Viernes 3.

FEDERACION DE CURTIDORES DE CHILE. —Se pone en conocimiento del gremio y de todas las Sociedades, que la Federación se trasladó a San Francisco N.o 1265.

Toda correspondencia debe dirigirse a este número.

SOCIEDAD BERNARDO O'HIGGINS. —Como está anunciado, el Lunes 6 de Diciembre se llevará a efecto la función a beneficio de los fondos sociales, en el teatro Independencia, ubicado en la calle del mismo nombre, frente a la de Pinto.

Las entradas son del valor siguiente: Platea, $ 1.00; Balcón, $ 0.60 y Galería, $ 0.40.

La comisión de fiesta no omitirá sacrificios por presentar un interesante y variado programa.

SOBRE EL CAMPEONATO DE ONE STEP POR SANTIAGO.—El presidente del Centro Recreativo "La Ilustración", nos pide la publicación de la siguiente carta:

"Santiago, 1.o de Diciembre de 1920.—Señor redactor de Sociedades Obreras de "La Nación".—Presente.—Estimado señor: Ajeno por completo a las polémicas por la prensa, muy a mi pesar me veo en la necesidad de molestarle rogándole se sirva publicar las líneas siguientes, con referencia al concurso de one step por el campeonato de Santiago para 1921, entre aficionados, que se bailó el 20 de Noviembre próximo pasado en el Centro Recreativo "La Ilustración".

Este concurso, señor redactor lo efectúa la institución mencionada desde hace varios años y no hay memoria de que en las ocasiones anteriores, lo haya fallado un jurado más serio, competente e imparcial, que el que actuó esta vez.

Para nadie es un misterio la amplia publicación que se dió a este torneo, anunciando el jurado que lo fallaría y pidiendo a los amateurs, que insinuaran al Centro organizador, toda idea que creyeran que pudiera ser útil para su mejor realización. La noche del concurso, el que escribe, leyó las bases por las cuales se regiría la competencia y una acto por la cual todos los conoursantes, declaraban que el jurado elegido les merecía la más absoluta confianza y anticipadamente aceptan su fallo.

La Sociedad "Federación Instructiva Obrera" primero, y en seguida "La Democracia", instituciones muy amigas del Centro "La Ilustración" y que gozan en la capital de un bien ganado prestigio, han publicado en la prensa—con una ligereza imperdonable en corporaciones tan fogueadas en asuntos sociales—párrafos en que declaran que no reconocen el fallo del jurado y solicitando se retenga el premio al señor Julio Godoy, declarando vencedor, hasta que no se defina el desafío que le lanzó el señor Eliecer Faúndes, campeón de 1920 y que en la contienda recién pasada obtuvo el 2.o lugar.

En realidad, no me esplico cómo las instituciones que he mencionado, puedan hacer una insinuación tan fuera de lugar y antes de seguir mis observaciones, debo hacer presente a mis amigos de esas dos sociedades, que hacen muy poco favor al Centro que presido, si lo han creído capaz de cometer la grosería que con tanta facilidad nos proponen. No se imaginan talvez las enormes dificultades que tuvimos que vencer para constituir un jurado como el que actuó y ajenos como están a los sinsabores que presentan las diligencias practicadas en este sentido.

Las bases del campeonato, obligan al ganador a aceptar desafíos que le hagan aficionados que hayan demostrado la competencia necesaria para medirse con él—competencia que apreciará el Centro "La Ilustración"—pero en ningún caso autorizan al Directorio que presido, para retener premio alguno. Los desafíos se bailarán por el título de campeón, debiendo la sociedad donde se efectúe el encuentro, premiar al vencedor.

En estos concursos, casi siempre hay descontentos y conformes. Aplauden al jurado los que ven triunfar a sus favoritos y critican el fallo de los que no han visto ganar a los candidatos de sus simpatías.

Para terminar esta ya larga exposición, voy a hacer una pregunta a los amigos que nos han hecho este pedido: Si al realizarse mañana el desafío Faúndes-Godoy venciera el primero, debería la institución donde se efectuara retener el premio e insultar al jurado diciéndole que su fallo había sido injusto, porque así lo estimaban los partidarios del señor Godoy? O es que debemos reconocer a unos ciertos previlegiados y desconocérseles a otros?

Con estas observaciones, creo también que está suficientemente contestada una carta que por un diario de la mañana de el Lunes, me dirige el señor Carlos Latorre.

Pidiéndole nuevamente disculpas, señor redactor, le anticipo mis agradecimientos, siendo para mí muy grato quedar a sus ordenes y ofrecerme su servidor más atento.**J. B. González C.**, presidente del Centro Recreativo "La Ilustración".

SINDICATO CHAUFFEURS DE CHILE.—Hoy, a las 9.30 P. M., se efectuará en esta institución una importante sesión directiva; por lo cual se encarece la asistencia a los señores directores como así se les ruega la concurrencia a los señores: Clodomiro Carvacho, Leopoldo Palma, Antonio Garrido, Rafael Sánchez, Leopoldo Villagrán, Manuel Pizarro, y José Garrido.

Se previene a los antiguos socios que están atrasados en el pago de sus cuotas, que tienen plazo hasta el 5 del presente para ponerse al día, con facilidad de pago.

SOCIEDAD ARTESANOS LA UNION.—Conforme a lo establecido en los estatutos, el próximo Domingo 5 del presente se efectuará la elección del nuevo Directorio, que regirá los destinos de la institución por un nuevo período.

FEDERACION DE PINTORES Y RAMOS SIMILARES EN RESISTENCIA.—En la asamblea celebrada el Domingo varios asambleistas dieron cuenta de las últimas incidncias habidas entre el personal de la obra del rasca-cielo, en el sentido de que han percibido el salario minimum, y se les ha dado el Sábado inglés. Se acordó finiquitar este asunto, una vez que el contratista firme el pliego de peticiones y reconozca la Federación. Se facultó a la delegación ante el comité propresos, para que se acelere el paro general.

Se acordó también, facilitar el local, para que ensaye un cuadro artístico. Se trató sobre un beneficio social nombrándose la comisión que tendrá a su cargo los trabajos, y la que quedó compuesta de los socios E. González y P. Troncoso.

Revistiendo gran importancia la cuenta que se dará del comité propresos, se nos pide recomendar la asistencia para la sesión de hoy. Se han inscrito y han sido aceptados como socios los siguientes señores: Enrique Ketianez, C. Pardo Juan B. Murillo, Palurco Godoy Martin Salinas Pérez, Juan de Dios Peña, Marcelo Vallet, Julio Iturrieta, Rubén E. Bovetel, Belisario Farías y Manuel Espina F.

La asamblea se llevará a efecto hoy, a las 8 1/2 P. M.

Local: San Francisco 670.

FEDERACION DE OBREROS Y OBRERAS EN CALZADO. —La Federación de Obreros y Obreras en Calzado acordó lo siguiente, en su última sesión:

Rogar la mayor asistencia para la sesión de hoy en la que se tratarán importantes asuntos de orden general, como también algunos de carácter interno, pues se fijará la fecha en que se eligirá el nuevo Directorio.

Pedir a los personales que aún no se han puesto al corriente en el pago de sus cuotas, lo hagan a la brevedad posible, porque habiéndose cumplido la fecha que tenían fijada, se empezarán a publicar los nombres de los personales morosos.

CIRCULO ARTURO PRAT DE LA UNION NACIONAL. —La Comisión de sport, dependiente de este Círculo, ruega a los demás Centros de la Unión Nacional de Santiago, se pronuncien cuanto antes sobre la última nota enviada por esta Comisión pues, el éxito del campeonato atlético, depende en gran parte de la respuesta que den los Centros, a la referida nota.

También se pone en conocimiento de los consocios, que desde el Martes próximo, serán atendidos, tanto los asuntos de la secretaría como los de tesorería, en el nuevo local, Avenida Matta 1180.

REPLICA AL CAMPEON DE ONE-STEP DE SANTIAGO. —El señor Julio Cordero, vice-presidente de la Academia de Bailes Luis Acevedo, nos pide la publicación de la siguiente carta:

"Santiago, a 1.o de Diciembre de 1920. —Señor redactor de Vida Obrera de LA NACION. —Presente. — Muy señor mío: No había contestado hasta este momento, en mi calidad de representante del señor Eliecer Faúndes, las innumerables publicaciones en su contra lanzadas por el señor Torres, representante del señor Julio Godoy, actual campeón de One-Step de Santiago, esperando sólo que terminaran de una vez por todas estas extrañas publicaciones. Digo extrañas, porque ellas son la resultante de un éxito inmerecido, por cuanto si el señor Godoy tuviera los méritos suficientes para ostentar el título de campeón, habría prescindido de todo comentario y se apresteria a aceptar, lisa y llanamente, los desafíos que le lanzaran algunas personas competentes. Pero no ha sido así. El Jurado que actuó la noche del concurso pecaba sólo, a nuestro juicio, de incompetente, de donde se explica lo absurdo del fallo emitido. Es que ese Jurado debió haber fallado en otra forma, tomando en cuenta, solamente, la presentación de los señores Faúndes y Godoy. El primero se presentó en tal forma, que lo hiciera grato ante el Jurado. Además la pareja del señor Faúndes no dejó nada que desear, no así la del señor Godoy. Sin embargo esta falta se aminora, si se toma en cuenta que el señor Godoy y pareja, bailan lo suficientemente anticuado, lo que dió en el gusto a los señores Aguilar y Zubicueta, que son los decanos del arte coreográfico santiaguino. Las demás personas que formaron el Jurado tenían que someterse a lo que dijeran los decrépitos bailarines ya citados. De ahí la unanimidad del fallo.

Después se ha dado en decir que el señor Faúndes, de por sí y ante sí, se proclamó superior al señor Godoy. Esto es completamente inexacto. Y se explica la poca veracidad de este cargo ya que el señor Godoy una vez dado el fallo, se retiró del salón. No pudo por consiguiente, darse cuenta cabal quiénes fueron los que proclamaron superior a mi representado, si él o las personas que presenciaron el concurso porque desapareció misteriosamente de la sala de la Sociedad "La Ilustración".

Pasados algunos días del concurso, el señor Godoy, valiéndose del nombre de su representante, señor Latorre, se ha dedicado periódicamente a molestar al señor Faúndes, creyendo, tal vez, formarse ambiente para el futuro campeonato que tendrá que sostener con mi representado.

Por último el señor Godoy, no hallando qué hacer, ha recurrido a indisponer a las Sociedades amigas La Democracia y La Instructiva Obrera, con la Ilustración, porque las dos primeras no reconocen el título que él ostenta. Lamentaría mucho que la Sociedad La Ilustración tomara en cuenta lo que dice el señor Godoy, porque las Sociedades que no lo reconocen, protestan contra el fallo del Jurado y nó contra lo hecho por La Ilustración, que en todo caso ha sido de altura de miras.

Esta es nuestra primera y última palabra. Sólo debo decir al señor Latorre, representante del señor Julio Godoy que, oficialmente, queda desafiado por el suscrito en representación del señor Eliecer Faundes, quien se ha sometido y se somete a lo que acuerde la Sociedad La Ilustración, institución que le merece todo su respeto. Saluda muy atentamente al señor redactor, su Affmo. y S. S.—**J. Cordero**, vice-presidente de la Academia de Bailes "Luis A. Acevedo".

ACADEMIA DE BAILE LUIS A. ACEVEDO.—Hoy, a las 9 P. M., se llevar ña efecto el baile familiar de costumbre, el que tanto atractivos tiene entre los asociados, como también entre las señoritas del barrio que visitan esta Sociedad. Cumpliendo con el acuerdo en vigencia, sólo se admiten señoritas serias y honorables, las que pueden solicitar su respectiva tarjeta-carnet personal que le da derecho a entrada libre al salón, y solicitar su inscripción en el nuevo registro de socias. Los interesados deben dirigirse al secretario o a los directores de turno.

CENTRO DEPORTIVO GERARDO RODRIGUEZ.—El Domingo próximo se efectuará en el local de Avenida Matta 792, a las 5 1/2 P. M., la gran matinée de gala que se ofrece al nuevo Directorio, compuesto por los señores L. Santiagos, presidente; Guillermo Manetty, vice-presidente; Guillermo González, secretario general. R. Morales, tesorero; C. Uribe, pro-tesorero; y los señores A. Vera, C. Rodríguez, M. Acevedo y G. Mella, directores.

Se invita de un modo especial a todos los socios con sus familias y a la Academia de Baile La Democracia.

CITACIONES

Sociedad Bernardo O'Higgins.—Al Directorio para hoy, a sesión extraordinaria, a las 5 1/2 P. M.

Sociedad Dueños de Carnicería, Defensa Cooperativa y Socorros Mutuos.—A los socios dueños de carnicerías para mañana, a las 8 1/2 P. M., en el Centro Demócrata (calle Rosas).

Unión Federal de Muebliatas C. y R. S.—Para mañana, a las 8 P. M., habrá asamblea general. Han llegado a la secretaría varias renuncias. Se fijará la fecha en que habrá de elegirse el nuevo Directorio para 1921. Local: Avenida Matta 792.

Sociedad de Resistencia de Carroceros y operarios de garage.—Para hoy a reunión general ordinaria, a las 8 1/2 P. M.

En esta sesión dará cuenta de su cometido, la comisión encargada de hacerle entrega del dinero erogado a la madre del ex-socio Domingo Gómez Rojas.

Cuadro Artístico Ciencia y Trabajo. —A reunión general a todos los miembros de esta institución, para el Sábado 4 del presente, a las 8.30 P. M., en Mapocho N.o 2324.

Se nombrará nuevo Directorio.

Consejo Federal N.o 15.—A sesión ordinaria para hoy, a las 8 1/2 P. M. En especial, a todos los obreros del Viajante, Francesa, Suiza y Victoria. Local: Morandé al llegar a Sama.

Consejo Federal N.o 23 de Confiteros, Pasteleros y Dulceros.—Para hoy a junta general a las 8 P. M., en Miraflores N.o 250.

Consejo Federal N.o 4 de Molineros.—A sesión extraordinaria para hoy a las 8 P. M.

Consejo Federal N.o 25 de Conductores de Carruajes.—A junta general para hoy, a las 9 P. M., en el nuevo salón de los Panificadores, calle Arturo Prat 1094, esquina de Av. Matta.

Unión General de Obreros Metalúrgicos.—A reunión general ordinaria para hoy a las 6 P. M., a la salida del trabajo. En especial a los personales de los establecimientos Grajales, Parque y Guñión.

Consejo N.o 3 de Hojalateros y Gásfiters.—A asamblea general para hoy a las 8 1/2 P. M.

Los socios matriculados en los cursos de dibujo, matemáticas y hojalatería, deben asistir a esta junta con el objeto de tomar algunos acuerdos al respecto.

Los socios que tengan talonarios del sorteo del sitio, deben dar cuenta hoy sin falta para fijar el día del sorteo.

Unión de Albañiles Ayudantes y Ramos Similares en Resistencia.—A asamblea general para hoy a las 8 P. M., en su local, Maestranza 648, frente a Ricantén.

Federación de Curtidores de Chile. —A junta general para mañana, a las 8 P. M.

EN LA PROXIMIDAD DEL BALANCE, NECESITA LA EXACTITUD DE SUS OPERACIONES MERCANTILES

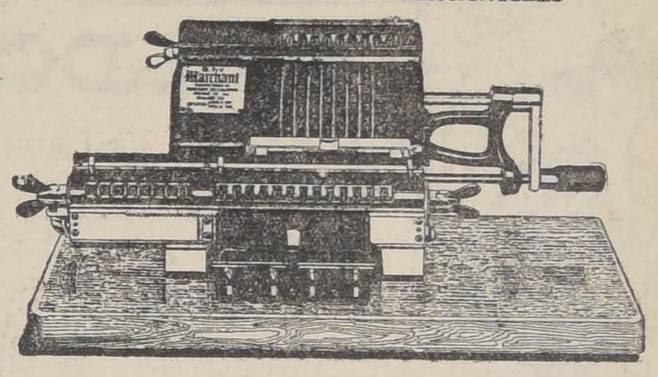

No pierda su tiempo, no desgaste su cerebro haciendo sus cálculos a lápiz, ni sacrifique la exactitud de sus cuentas, cuando lo puede hacer de una manera precisa y exacta sin temor de equivocarse, adquiriendo una MAQUINA DE CALCULAR "MARCHANT", QUE LE PERMITE HACER MULTIPLICACIONES, DIVISIONES, DESCUENTOS, INTERESES, SUMAS, RESTAS, ETC., con cuatro veces mayor rapidez.

En la PROXIMIDAD DE SUS BALANCES, la adquisición de una MAQUINA DE CALCULAR "MARCHANT", le significa economía de TIEMPO y DINERO.

Solicite catálogos y demostraciones prácticas sin compromiso para Ud.

CONCESIONARIOS EXCLUSIVOS:

CURPHEY y Cía.

SANTIAGO: ESTADO 67 :-: VAPARAISO: BLANCO 637

De interés a aquellos que piensan veranear en Viña del Mar o sus alrededores

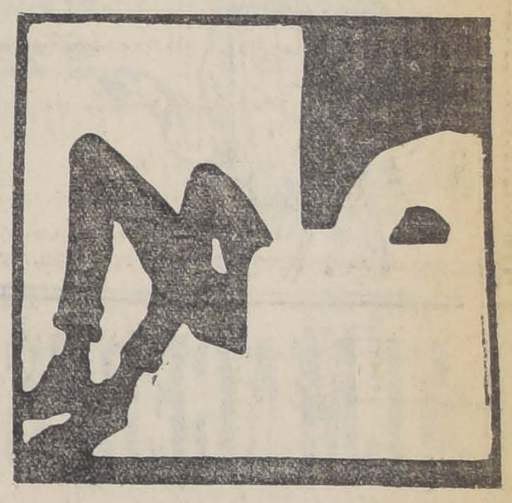

Al arrendar una casa amoblada, siempre faltan algunas cosas necesarias para la comodidad y placer del paseo.

En las varias secciones de la Casa **MORRISON & CIA., VALPARAISO**, se encuentra un surtido completo de estos artículos indispensables.

SECCION ESPECIAL Y ELECTRICA (3er. piso)

Surtido completo para la cocina. Artículos para pescar, cazar. Hamacas, Sillas para jardín, etc. Linternas eléctricas para bolsillo, Cacerolas, Cafeteras y Anafes eléctricos.

SECCION ALFOMBRAS (2.o piso)

Cretonas, Punto para visillos, amoblados de mimbre tapizados con cretona, Sillas correderas, Alfombras de Esparto "CREX", Toallas, Sábanas para baño, etc.

Morrison & Co.

CALLE COCHRANE -:- VALPARAISO

Liquidación completa

VESTIDOS

de Seda, Crepé Georgette, Taffeta y Espumilla en bonitos colores y de Moda.

$ 150,
$ 110,
$ 95
y $ 75

VESTIDOS de Velo y Organdí

$ 95,
$ 80,
$ 60,
$ 40

Organdí de todos colores a $ 8.50 el metro

SALDO

de JERSEYS de Lana para la playa:

$ 95,
$ 75, y
$ 59.50

JERSEYS de Seda e Hilo Seda:

$ 75 y $ 45

BLUSAS

de Velo blanco, bordado, gran variedad:

$ 22 50,
$ 19.50,
$ 17 50,
$ 15.50,
$ 12.90

ALMACENES INGLESES

(STRUTHERS y Mc. ROSTIE)

Casilla 956-Estado esq. Huérfanos-Teléf. 307

¡¡ULTIMA SEMANA!!

DE LA GRAN LIQUIDACION DE CALZADO SALVADO DEL INCENDIO DE LA FABRICA DUNOGUIER Y CIA.

ZAPATON o Zapatilla negra para señorita, par . . . . . $ 9.80
ZAPATON o Zapatilla color, para señorita, par . . . . . $ 11.90
ZAPATON o Zapatilla charolada, para señorita, par . . . . . $ 15.50
CALZADO para caballeros, par desde . . . . . $ 14.00

Y una infinidad de calzado a precios increíbles que liquida el Gran Depósito de Calzado.

"LA FORTUNA"-Puente 732

Casas para Escuelas

Pídense propuestas públicas para dotar de local a las siguientes escuelas del departamento de Santiago, dentro del radio que se indica y por la renta anual que se expresa:

Escuela N.o 23.— Radio: Merced, Parque Forestal, Avenida Delicias y calle Santa Lucía. Renta anual: $ 12,000.

Escuela N.o 101.— Radio: Avenida La Paz, Echeverría, Independencia y Andrés Bello. Renta anual: $ 3,600.

Escuela N.o 153.— Radio: Manuel Montt, ambas aceras, entre Avenida Providencia y General Carrera. Renta anual: $ 2,400.

Escuela N.o 154.— Radio: El Guanaco. Renta anual: $ 1,500.

Escuela N.o 187.— Radio: Lo Espejo. Renta anual: $ 1,600.

Escuela N.o 195.— Radio: Colina. Renta anual: $ 960.

Escuela N.o 238.— Radio: La Pirámide, camino a San Bernardo. Renta anual: $ 1,200.

Las propuestas se abrirán el 1.o de Diciembre próximo, a las 3 P. M., en la Sección de Locales de la Inspección General de Instrucción Primaria, en donde se darán los datos que se soliciten.

El Inspector General de Instrucción Primaria

2-D

SE NECESITA UN VENDEDOR

para tienda del centro. Buenas expectativas para joven que quiera mejorar su situación.

Escribir dando referencias de competencia y honorabilidad a CASILLA 2384.

BODEGA SE ARRIENDA

En calle Morandé ofrezco cómodo local muy central, a propósito para bodega.

Dirigirse: F. VALDES, calle San Antonio N.o 456.

Avisos de Vapores

Compagnies Francaises de Navigation

Vapores correos rápidos entre Buenos Aires y Francia

PROXIMAS SALIDAS

Vapor MENDOZA.— (Transports Maritimes). Saldrá de Buenos Aires para Marsella el 12 de Diciembre. Hay boletos directos para Alejandría, Port-Said o Beyrouth.

Vapor SIERRA VENTANA.— (Cie. Sud Atlantique). Saldrá de Buenos Aires para Burdeos el 16 de Diciembre.

Vapor CEYLAN.— (Chargeurs Réunis). Saldrá de Buenos Aires para El Havre del 25 al 30 de Diciembre.

Vapor LUTETIA.—(Cie. Sud Atlantique). Vapor de gran lujo y extra-rápido. Saldrá de Buenos Aires para Burdeos el 28 de Diciembre.

Agente General: ELIE POISSON. — Huérfanos 1070

GRACE LINE

SERVICIO RAPIDO DE VAPORES ENTRE VALPARAISO Y NEW YORK

Viajes en 18 días. Vía Canal de Panamá, con escalas en Antofagasta, Iquique, Callao y Cristóbal.
Servicio de Primera Clase únicamente.
Camarotes de lujo.
Cuisine inmejorable.

SALIDAS FIJAS SABADO POR MEDIO, A LA 1 P. M.

"SANTA TERESA" saldrá Diciembre 11.
"SANTA ANA" saldrá Diciembre 25
"SANTA ELISA" saldrá Enero 8.
"SANTA LUISA" saldrá Enero 22.

Por informaciones y pasajes, dirigirse a sus Agentes en Santiago

GRACE Y Cía. (Chile) S. A.

HUERFANOS 1087. — SANTIAGO

Línea de Vapores directa

GENOVA - VALPARAISO

Transatlántica Italiana-Società Nazionale di Navigazione

El magnífico vapor de carga

"ANSALDO SAN GIORGIO II"

12,000 TONELADAS

que saldrá de este puerto en la primera quincena de Diciembre. (Vía Canal de Panamá), con destino a Génova.

Recibe carga para los puertos de:

CHILE, PERU, ECUADOR, COLOMBIA, PANAMA, COLON, VENEZUELA, CADIZ, BARCELONA, MARSELLA y GENOVA

Por fletes y demás pormenores, dirigirse a los Agentes generales en Chile:

MOLFINO HERMANOS

DEPARTAMENTO DE VAPORES

VALPARAISO
Calle Blanco 582. Cochrane 581
Teléf. Inglés 2082
Correo. Casilla 279

SANTIAGO
Calle Morandé 434
Teléfono Inglés 3080
Correo, Casilla 2728

Compañía Sud-Americana de Vapores

Viajes rápidos a CRISTOBAL en conexión con naves para Europa y Estados Unidos.

"HUASCO"

El Miércoles 8 de Diciembre a las 4 P. M.

"PALENA"

El Miércoles 22 de Diciembre, a las 4 P. M.

Vapor para PIMENTEL:

"CACHAPOAL"

El Sábado 11 de Diciembre, a las 4 P. M.

AGENTES: Wessel, Duval y Co., Morandé esq. Huérfanos. — SUB-AGENTES: Santiago H. Spencer, Huérfanos 946; Expreso Villalonga, Agustinas 840, y Compañía de Transportes Unidos, Estado esquina Delicias.

EL DIRECTOR-GERENTE

Compañía Nacional de Vapores

EL VAPOR RAPIDO DE PASAJEROS

"ITATA"

CON INSTALACION INALAMBRICA, Capitán J. P. Romeu,

SALDRA EL MARTES 30 DE NOVIEMBRE PARA LOS SIGUIENTES PUERTOS:

Talcahuano, Corral (Valdivia)

RECIBE CARGA DESDE EL LUNES 29 DE NOVIEMBRE

EL VAPOR RAPIDO DE PASAJEROS

"QUITO"

Cap. C. GALLARDO,

SALDRA EL MIERCOLES 1.o DE DICIEMBRE PARA LLEGAR A:

COQUIMBO el 2.
CALDERA el 3.
CHAÑARAL el 3.
ANTOFAGASTA el 4.
MEJILLONES el 5.
TOCOPILLA el 5.
e IQUIQUE el 6.

RECIBE CARGA DESDE EL LUNES 29 DE NOVIEMBRE

Por fletes, pasajes y demás pormenores, ocurran al NUEVO LOCAL DE LA COMPAÑIA, CALLE BLANCO 1169. (Bajos del Palace Hotel). TELEFONO INGLES N.o 939. CASILLA 199.

VALPARAISO. — R. ONFRAY, Gerente.

GRAN SORTEO

DE LAS

Bujías Diamante

Ayer, en la oficina del señor Manuel Almarza, NOTARIO PUBLICO, se llevó a efecto el SORTEO MENSUAL que LA FABRICA LA UNION ofrece a los consumidores de las afamadas BUJIAS DIAMANTE.

Entrando en el sorteo los números 43,001 al 65,000 inclusive, saliendo favorecido con el premio gordo de $ 500 el número

64,535

Con el premio de $ 100 los números 47,360; 53,151; 50,075; 44,127; y 46,283.

Con el premio de $ 50 los números 63,214; 55,327; 47,170; 60,423; 49,111; 48,201; 52,521; 43,125; 56,207; y 64,232.

Con el premio de $ 20 los números 51,613; 44,817; 44,973; 45,607; 54,723; 50,406; 48,395; 51,063; 50,712; 46,815.

Con el premio de $ 10, los números 43,123; 56,681; 59,093; 45,370; 49,375; 50,603; 47,917; 48,531; 58,971; 59,860; 46,710; 61,317; 57,523; 43,787; 43,843; 58,071; 60,673; 51,863; 53,224; 57,003; 45,713; 43,423; 55,463; 44,631; 54,547; 53,585; 61,121; 44,561; 60,703; y 52,825.

Los interesados pueden pasar a recoger sus respectivos premios de 10 a 12 A. M. a la oficina de la FABRICA LA UNION.

SAN IGNACIO 1845

Pintura Americana Inalterable

EVER-RED

M. C. R.

Colorada	Kg.	$ 2.50	m|cte.
Marrón	Kg.	$ 2.50	m|cte.
Amarilla	Kg.	$ 2.50	m|cte.
Plomo	Kg.	$ 3.50	m|cte.
Verde	Kg.	$ 4.00	m|cte.

ESPECIAL para techos, galpones y en general para todos los cuerpos de MADERA o FIERRO expuestos a la acción de la intemperie.

UNICO AGENTE:

S. DAVIS

SAN ANTONIO 456.—SANTIAGO.—CASILLA NUM. 693

Feria de Productos Agrícolas

DE URETA Y CIA.

LOCAL: DELICIAS 3410 :-: OFICINA: BANDERA 185

Para el Remate de Hoy

hay, entre otros productos, los siguientes:

AVENA,
AFRECHO,
AFRECHILLO,
CEBADA,
CARBON DE ESPINO Y BLANCO.
FREJOLES,
GRANZAS,
HUESILLOS,
LEÑA gruesa por cargas y ensacada.
PAPAS de la nueva y de la cosecha pasada,
MAIZ,
TRIGO,
PASTO, PAJA, NUECES, QUILLAY Y SAL DE COSTA

Especialidad en QUESO y MANTEQUILLA de las mejores marcas.

RAIMUNDO URETA E.,
Gerente.

CONCURSO

Llámase a concurso para proveer en propiedad dos cátedras de Educación Física en la Escuela Normal de Preceptoras de Angol, con un sueldo anual de $ 4,800.

Las interesadas deberán enviar sus títulos y demás antecedentes que acrediten su competencia a la Dirección de la Escuela Normal citada, antes del 30 de Diciembre próximo, fecha en que se cerrará el concurso.

EL INSPECTOR DE INSTRUCCION PRIMARIA

Avisamos

Al comercio y a nuestros clientes, que hemos suspendido de su puesto a nuestro empleado Roberto Díaz, no respondiendo por operaciones que pueda hacer a nuestro nombre.

FORTUÑO Y PATRI,

Santo Domingo 1015

2-D

Sigue el gran entusiasmo

en el Frutillar Santa Nicolasa, baños de Apoquindo, la mejor frutilla de los alrededores de Santiago.

Lunch y comida a la carta. Coche Tobalaba, los Domingos, 10 A. M. 2 P. M.

2-D

Propuestas Públicas

Pídense propuestas públicas para la adquisición del siguiente material escolar para el servicio de las Escuelas Fiscales, durante el año próximo:

10.000 escobas.
2.000 metros de osnaburgo.
2.500 plumeros de avestruz.
800 baldes para el agua.
800 regaderas.

Las propuestas se abrirán en la Sección Almacenes el día 10 de Diciembre, a las 4 P. M., donde los interesados podrán consultar bases y antecedentes.

EL INSPECTOR DE INSTRUCCION PRIMARIA

5-D

FERROCARRILES DEL ESTADO

RED CENTRAL NORTE

Desde el próximo Jueves 2 de Diciembre se suspenderá la combinación del ómnibus N.o 2, que sale los Martes de Calera y se mantendrá el recorrido de este tren solamente en el sector de Ovalle a La Serena.

Trenes a Papudo hay actualmente los Martes, Jueves y Sábados.

EL DIRECTOR GENERAL.

Se solicitan propuestas públicas para el 17 de Marzo de 1921, por accesorios, rieles, cambios y cruzamientos, destinados al servicio de las redes centrales sur y norte.

Bases y antecedentes en el Departamento de Materiales y Almacenes en la Estación Alameda.

Santiago, Noviembre 16 de 1920.

Solicítanse propuestas en licitación pública para la renovación de las cubiertas de los talleres de Armaduría N.o 1 y Calderería en la Estación Concepción las cuales se abrirán en la Administración de la III Zona, Concepción, y en el Departamento Vías y Obras, Mapocho, el 3 de Diciembre, a las 3 P. M., donde se pueden consultar bases y demás antecedentes diariamente, de 2 a 3 P. M.

DEPORTES

ATLETISMO

ASOCIACION DE DEPORTES ATLETICOS DE CHILE

Reseña oficial de la labor desarrollada durante el año 1920

En la sesión de clausura del Consejo Superior de la institución dirigente del atletismo en el país, el Directorio dió cuenta de la labor desarrollada durante el año 1920, en los términos siguientes:

"El Directorio de la Asociación de Deportes Atléticos al presentar a este honorable Consejo, la memoria anual, para exponer sucintamente la labor efectuada por la institución dirigente del atletismo en Chile, tiene el agrado de hacer presente a los señores consejeros que: habiendo gastado sus mejores energías en pro del ideal que se persigue, tiene la seguridad de que las personas que formen el nuevo Directorio, podrán hacerse cargo de una Asociación que ha extendido el atletismo por todo el país, dejándolo definitivamente establecido y cuyas arcas se encuentran con una suma a su favor bastante considerable.

Torneos: Se inició el año con el Cuarto Campeonato Suramericano de Atletismo, en el que participaron: Argentina, Uruguay y Chile y cuyos resultados son ya del dominio de los señores consejeros. Reunido asimismo el Cuarto Congreso Suramericano de Atletismo, la Asociación se hizo representar por los señores Alfredo Betteley, Otto Yohanssen y Harold Rosenqvist, los que prestaron su acuerdo para los dos puntos más importantes que en este Congreso se discutieron: I) la de efectuar los torneos suramericanos cada dos años y la de trasladar la oficina permanente a Montevideo.

En lo que se refiere al desarrollo del programa atlético en todo el país, podemos exponer lo siguientes: Santiago, Sewel, Valparaíso, Concepción, Antofagasta y Cautín cumplieron estrictamente su programa; habiendo tenido algunas dificultades: Valparaíso, que sólo pudo ralizarlos a fin de año, por falta de cancha apropiada y Cautín por las lluvias continuas que se produjeron en esa región durante el año. No cumplió con su programa atlético; Talcahuano, asociación de la que no se ha tenido noticias, ni por ella, ni por su delegado el que no ha asistido nunca a sesión. Debemos también hacer hincapié en el torneo de la zona sur, organizado por la Asociación de Cautín y al que asistieron: Cautín, Concepción, y Valdivia, siendo sus resultados realmente halagadores.

Asociaciones nuevas: Han pedido su afiliación a la Ada. Chile las siguientes asociaciones: Tarapacá, Angol y Magallanes, ninguna de las cuales ha sido aceptada; por faltarle datos a algunas y por no haber cumplido aún con los reglamentos a otras, Magallanes fué reconocida provisoriamente.

Estadística: La Asociación Atlética en su afán por reunir una estadística completa, dirigió a las diferentes asociaciones provinciales un formulario para que fuera llenado en la forma que élla lo deseaba y el cual se preguntaba por la dirección postal, el número de clubs inscritos, el número de aficionados y la fecha de la fundación. Sólo Concepción, de quien con justicia podemos llamar la Asociación Modelo llenó y contestó este formulario como era nuestro deseo. Por este motivo la estadística, desgraciadamente, no la podemos presentar como era nuestro deseo.

Estado financiero. — El estado financiero, como dije anteriormente es bastante halagador para la Asociación, pues, los libros de tesorería arrojan las siguientes sumas a nuestro favor: $ 60.000 depositados en el Banco Español de Santiago al 7 por ciento y un saldo depositado en la Caja de Ahorros.

El 90 por ciento de las sumas arriba anotadas se obtuvieron de las entradas del Cuarto Campeonato Suramericano de Atletismo y de $ 25.000 cedidos por el Gobierno para atender a las delegaciones extranjeras. Al tocar este último punto, cábenos agradecer sinceramente y de todo corazón al distinguido caballero doctor don Carlos Fernández Peña, quien mediante sus influencias y su decidida voluntad obtuvo del Gobierno los $ 25.000. Respecto al balance mismo, el señor tesorero hará una detallada exposición.

Personería jurídica: A mediados de este año fué concedida a la Asociación por el Consejo de Estado la personería jurídica.

Secretaría: La secretaría, atendida como siempre y en todo momento por don Alfredo Betteley y por los secretarios habidos durante el período, D. Otto Yohanssen, D. Augusto Graf, y el que suscribe ha contestado y ha iniciado toda la correspondencia necesaria, sin haber dejado atrás ni aún aquellas preguntas y peticiones de datos, hechas en numerosas ocasiones por diferentes particulares, que deseaban conocer la marcha y rumbos de la institución.

Propaganda: D. Alfredo Betteley, por propia iniciativa organizó durante el año, tanto en Santiago como en provincias, una propaganda cierta y bien llevada por medio de artículos y reportajes sobre diferentes tópicos de atletismo, en lo que se refiere a su organización, historia y cientificismo, los que se publicaban en los periódicos de las diferentes localidades.

Curso que se le dará a los dineros que la Asociación posee: Sobre este particular, se envió notas a la asociación provinciales, para que por medio de sus delegados señalaran rumbos al Directorio. Tratado en sesión se acordó denegar el mutuo que pedía Concepción por $ 15.000 por no dar garantía suficiente (fué esta la única contestación categórica que sobre este punto recibió la Asociación). Después de una discusión amplia y detallada se resolvió lo siguiente: designar una comisión para que estudiara y presentara un proyecto,bajo la base de la construcción de una central que consultara las necesidades inherentes a esta clase de edificios: gimnasios, bibliotecas, oficinas para secretaría, sala de sesiones, dependencias para posibles concentraciones de atletas, etc. Aunque la comisión aún no ha dado su informe, podemos adelantar que élla en caso de encontrar el punto y los medios apropiados para hacerlo, procedería en la siguiente forma para hacer más fácil y menos pesado el pago del terreno y construcción del edificio:

Una vez comprado con facilidades de pago, se hipotecaría la propiedad, pagando los dividendos y amortizaciones del caso.

El Directorio al presentar este proyecto en estudio a la consideración del honorable Consejo, ruega a los señores consejeros se dignen resolverlo a la brevedad posible, ya que su resolución favorable importaría una verdadero adelanto para la cultura atlética nacional.

La petición hecha por Concepción y presentada poco después en la misma forma por Valparaíso, presentaría dos graves inconvenientes: I) Que una repartición proporcional de los dineros de la Ada. Chile entre todas las asociaciones atléticas del país, para la construcción de canchas, etc., sería ineficaz por cuanto cada una vendría a tocar una suma, insignificante y casi risible para invertirla en el objeto que se proponen; ya para tener una cancha más o menos apropiada se necesitan como mínimo arriba de 50 mil pesos y la Ada. Chile por todo cuenta solamente con 60 mil pesos; y II) porque según se desprende de los artículos 37 de los estatutos y reglamentos de la Asociación Atlética de Valparaíso y 40 de los Estatutos y reglamentos de la Asociación Atlética de Concepción, en caso de disolución de estas asociaciones, los bienes y fondos serán donados a instituciones de beneficencia y los trofeos en la primera Asociación de Football de Chile. Es decir, honorables señores delegados, en un caso poco probable pero muy posible, los fondos que a costa de tantas energías y desvelos ha conseguido la Ada. Chile para impulsar el atletismo en Chile y dejarlo definitivamente establecido irían a dar a instituciones de beneficencia, que aunque como su nombre lo indica son instituciones benéficas que honran al país, pero que en nada irán a contribuir a desarrollar el ideal que nuestro programa contempla; bien sabemos que quienes llenan esas arcas son los filántropos y hombres de buena voluntad que bastante abundan en Chile y el Estado que en su programa de asistencia social está obligado no solamente a proteger a esa clase de instituciones, sino también a instituciones como las nuestras, que hoy por hoy son necesarias e inherentes a las actividades cultas de un país republicano como el nuestro y en cuya acción todos debemos quemar nuestras más caras energías hasta conseguir la protección debida.

Secretaría: Sin embargo, se hace necesaria la creación de un secretario pagado, pues, muchas de las veces que no se atiende a tiempo cualquiera de las obligaciones que demanda la secretaría, no proviene esta desatención, como se pudiera creer a la descidia o mala voluntad, sino a quehaceres privados de la persona que desempeña esta cargo y que son ineludibles de cumplir o ejecutar, pues, de ellos depende muchas veces, una desatención de familia, la no resolución de un negocio, etc., y cuyo conjunto forma la actividad a que ese secretario ad-honorem se dedica en su vida privada".

CICLISMO

SE SUSPENDEN LAS CARRERAS ANUNCIADAS PARA HOY. —Las carreras que el Club Ciclista Ibérico había organizado para hoy en honor de S. A. R. y Embajada Española al Cuarto Centenario del Descubrimiento de Magallanes, se han suspendido a última hora en virtud de que no podrán asistir los distinguidos huéspedes nombrados.

El club organizador nos encarga avisar a los corredores que estaban inscritos, se sirvan retirar el valor de la inscripción en San Diego 298.

CLUB CICLISTA INTERNACIONAL. — Las dos horas ciclistas por equipo de dos corredores. — Entusiasmo ha despertado entre los amantes al pedal las carreras que llevará a efecto este Club el día 12 de Diciembre, a las 2 P. M. en Velódromo del Parque Cousiño. Estas carreras, por el estado de preparación en que se encuentran los esforzados competidores de las 24 horas que organiza el Club Ciclista Italiano y por la buena organización de ellas, estamos seguros que harán época en los anales del ciclismo nacional.

Todos los competidores de provincias, especialmente, los de Viña del Mar, Santiago y San Felipe, entre los cuales contamos a Mantelli, Vidal, Gutiérrez, Portela, Hortuvia, Leiva, Grille, Del Valle, La fuente, Torremocha, que son los más fieles exponentes de este sport, se aprestan para competir en este gran campeonato.

Las inscripciones se abrirán el Sábado 4 en las casas Friedemann y Del Valle y su valor será de $ 1 por equipo.

—Cita a sesión para hoy Jueves, a las 9 P. M., en los salones de la Unión Ciclista de Chile. Se encarece la asistencia y la hora de llegada .Se hace presente que es segunda citación, en vista de lo cual se sesionará con el número que asista.

AUDAX CLUB CICLISTA ITALIANO. — Con marcado entusiasmo se llevó a efecto el Martes último la conmemoraicón del décimo aniversario de esta institución.

En medio del mayor entusiasmo y alegría el señor presidente don Cirilo Antillo brindó por la prosperidad y larga vida de la institución. El señor secretario don Américo Simonetti pidió un brindis por los socios fundadores de ella, en seguida se brindó por el trofeo obtenido por puntos en las carreras qeu el Club Ciclista Español organizó en ésta.

A las 11 P. M., se daba por terminada esta manifestación, retirándose los asistentes gratamente complacidos de las atenciones recibidas por los miembros del Audax.

Anotamos entre los asistentes a distinguidos miembros de la colonia italiana. Excusó la inasistencia el presidente honorario, señor Emilio Cintolesi.

LA REVISTA PROGRAMA PARA LAS 24 HORAS CICLISTAS. —Marcado interés se nota entre los pedaleros de toda la República por obtener un ejemplar de la Revista Programa que el Audax Club Ciclista Italiano ha preparado ex-profeso para las 24 horas ciclistas.

La portada será elegantemente impresa a tres colores y su interior traerá un abundante material de lectura y gran cantidad de fotograbados, entre ellós los equipos que tomarán parte en esta gran prueba ciclista.

Se presume que la revista aparecerá el 10 del presente.

CLUB CICLISTA MUNDIAL. — Esta institución en sesión celebrada el Martes próximo pasado, tomó los siguientes acuerdos:

Contribuir al éxito del beneficio del Centro Deportivo Alianza rogándoles a los socios asistan en el mayor número posible a su velada;

Aceptar la renuncia que hizo del cargo de presidente el señor Jesús Mingues Montalvo y nombrar en su reemplazo al señor Jorge Vásquez Castillo;

Hacer públicos sus sentimientos de pesar por la muerte de los señores Carlos Jara y Ramón Donoso del Santiago Rangers y 5 de Abril, respectivamente, a cuyas instituciones presenta el Mundial su más sentida condolencia;

Mandar nota a la Liga de Football de Santiago participándole que esta institución no se presentará a ninguna partida de su calendario por motivos que se darán a conocer en su próxima sesión de Consejo;

Acordar como fecha para la velada en honor del routier Roberto Parra, con motivo del feliz éxito de su raid ciclista a La Paz, el Jueves 9 del presente e invitar a dicha fiesta al Excmo. señor Ministro y Cónsul de Bolivia en Chile en esta capital y a los Directorios de la Unión Ciclista de Chile, Federación de Box de Chile y Asociación de Centros de Box;

Fijar como local para dicha fiesta el Coliseo Nacional e invertir de sus fondos sociales la cantidad de $ 500 para los gastos que origine y nombrar con este motivo las siguientes comisiones: a) de prensa: F. Donoso, Espinoza; b) de teatro: Germán Castañeda Cruz, Onofre Arriagada, Manuel Torres de la C., Víctor M. Pérez y Oscar Rodríguez V.; c) de programa: Jorge Vásquez C., Armando Berríos y Paulino Campos; e) invitaciones y varios: José Mellado, Ernesto Berríos y Paulino Camós.

A LA COLONIA ESPAÑOLA.— El Club Ciclista Ibérico tiene el agrado de poner en conocimiento de los españoles que tengan interés de visitar el acorazado "España", próximo a partir para el sur, que el próximo Domingo saldrá para Valparaíso un tren especial cuyo pasaje costará $ 15 ida y vuelta.

Las personas que quieran aprovechar esta única oportunidad para visitar unos de los mejores acorazados españoles, pueden pasar a adherirse lo antes posible a casa del señor Juan Francisco Jiménez. San Diego 298.

Gran Campeonato Deportivo

INTER-ESCOLAR

El Viernes 3 y Sábado 4 del presente se verificará una interesante reunión deportiva inter-escolar en la cancha Gath y Chaves, entre el Instituto Inglés de esta capital y el Colegio Americano de Concepción.

EN LA CANCHA DEL GATH Y CHAVES

Importante torneo deportivo entre el Colegio Americano de Concepción y el Instituto Inglés de la capital

Se realizará durante los días Viernes y Sábado de la presente semana

Durante los días Viernes y Sábado próximos se llevará a efecto en el cómodo field del Club Gath y Chaves, ubicado en Avenida Independencia 1257, interesantes reuniones deportivas, en las que intervendrán los alumnos del Colegio Americano de Concepción y del Instituto Inglés de esta capital.

El Instituto Inglés fué el primer establecimiento de educación de la capital que se dedicó a la práctica de las actividades atléticas. En Agosto del año 1906, el conocido deportista señor Oscar Dinner obsequió una Copa para una competencia atlética entre estudiantes de educación secundaria. El Instituto Inglés hubo de adjudicarse el trofeo por no haberse presentado ningún competidor. En 1907, los profesores de este importante plantel, dictaron en el Internado Nacional, algunas conferencias sobre atletismo. En estas condiciones se inició el torneo por el trofeo Dinner, correspondiente a aquel año.

Los alumnos del Internado Nacional, actualmente Barros Arana, habían sacado provecho de las lecciones teóricas recibidas y después de una interesante competencia lograron adjudicarse el trofeo, venciendo por escasa diferencia al Instituto Inglés.

En 1908 se llevó a efecto el último torneo por la citada competencia. El donante del trofeo había indicado en una de sus cláusulas, que el trofeo quedaría en poder del establecimiento que lo obtuviera en dos torneos consecutivos. La victoria correspondió en el mejor de los estilos al Internado Barros Arana.

Hemos querido hacer esta pequeña reseña del primer campeonato estudiantil realizado en Santiago, para hacer resaltar la participación activa que cupo al Instituto Inglés en la iniciación y difusión del atletismo en nuestra juventud y en nuestro país, en general.

A los actuales profesores y alumnos del Instituto Inglés corresponderá igualmente organizar el primer torneo estudiantil entre planteles de diferentes ciudades de la República.

En efecto durante los días de mañana y Sábado habrá una interesante competencia de atletismo y de football entre los alumnos del Colegio Americano de Concepción y el Instituto Inglés de Santiago.

Los alumnos y adherentes de Concepción llegarán hoy por un tren especial.

Los premios se exhibirán durante el día de hoy en las vidrieras de la Casa Gath y Chaves, y han sido obsequiados por las siguientes casas comerciales:

Gath y Chaves, Casa Francesa, A. Tesche y Cía., Mauricio Mayer, Hume y Walker, Casa Mackenzie, Casa Británica, Casa Escocesa, Almacenes Ingleses, Guell Hnos., C. R. James y Cía., y Melitón Quiroz, Poblete Hnos, Librería Minerva, J. Hardy, Galilea Hnos., Valech Hnos. y Maletería El Viajante.

Han contribuído pecuniariamente para el mismo fin, los siguientes ex-alumnos del Instituto Inglés: Juan Baucole, Santiago Barahona, J. Arenas, W. Jones, A. M. Albornoz, D. Jardits, E. Hunter, C. Frigerio, C. Malbrán, y L. Hodgkinson.

LA NACION, en el deseo de estimular estas competencias ha obsequiado igualmente un premio para este torneo.

Reina especial entusiasmo entre los miembros de la colonia británica y especialmente entre las familias de los ex-alumnos y alumnos del establecimiento citado, para presenciar esta simpática reunión deportiva.

La comisión organizadora de la fiesta nos ha encargado invitar por medio de estas líneas a los padres de los alumnos y ex-alumnos y amigos del establecimiento, a presenciar los torneos.

EXCURSIONISMO

CUERPO EXCURSIONISTAS HISPANO AMERICANO. — Cita a los señores socios, a junta general para hoy Jueves, a las 9 P. M., en nuestra secretaría, San Diego 218.

Se recomienda la asistencia y puntualidad en la hora, por haber asuntos de suma importancia que tratar, como ser la elección del nuevo Directorio, que regirá los destinos de la institución durante 1920 - 1921.

CUERPO DE EXCURSIONISTAS LOS PIRINEOS. — Numerosos son los socios que se han apresurado a firmar los nuevos registros abiertos con ocasión del sexto aniversario, mediante el pago de las cuotas acordadas ex-profeso.

—En la junta general de hoy, a verificarse en su secretaría, Serrano 654, se tomará nota del concurso para programas de trabajo a desarrollarse en Peñaflor.

ASOCIACION DE EXCURSIONISTAS Y EXPLORADORES DE CHILE. — Bastante entusiasmo ha despertado en los cuerpos afiliados, la verificación de la excursión a Peñaflor, que hemos anunciado en ediciones anteriores.

—Para mañana, en la secretaría del Cuerpo Santiago, Santa Ana 264, está citado el Consejo de delegados.

Por ser tercera citación, la reunión se efectuará con el número que asista.

CITACIONES

CITAN A SESION:

Loma Blanca F. C. — Directorio, para hoy a las 6 3|4 P. M., en el local de costumbre.

Círculo Deportivo "Los Perros". —Junta general para hoy, a las 7.30 P. M., en Rosas 931.

Bernal Hnos. F. C. — Junta general para hoy a las 9 P. M., en San Diego 1269.

Liverpool. F. C.— Jugadores del I y II para hoy y mañana, de 4 a 7 P. M. en la cancha del Hipódromo.

Iris Sporting Club. — Junta general para hoy, a las 8.30 P. M., en Santa Isabel 310.

Unión Argentina F. C. — Junta general para hoy, a las 8 P. M., en Martínez de Rozas N.o 2654.

Zenteno F. C. — Junta general para hoy, a las 9.30 P. M., en el local de costumbre.

Santiago Rangers F. C. — Junta general para hoy a las 9 P. M., en el Centro Demócrata, Rosas entre Puente y Bandera.

Patria y Hogar F. C. — Junta general para hoy, a las 8 P. M., en Andrés Bello 437.

Se ruega la asistencia a los señores Samuel Abarca y Andrés Norambuena.

FOOT-BALL

POR LA COPA CHILE-ARGENTINA

La semi-final del próximo Domingo, entre el Arco Iris I y el Liverpool I.

El próximo Domingo, a las 4.45 P. M., en la cancha Independencia N.o 1, se realizará el encuentro semi-oficial de la copa Chile-Argentina, entre los primeros equipos de los clubs Arco Iris y Liverpool, para el cual estos conjuntos han reunido a sus mejores elementos, preparándoles cuidadosamente para la mejor defensa de sus colores.

Después de la partida que sostuvieron estos cuadros en la competencia por la Copa República, el lance del Domingo venidero adquiere especial importancia y a juicio de los entendidos será de alternativas altamente interesantes.

En conformidad a las bases de esta competencia, la duración de la partida será de quince minutos por lado, a menos que haya empate, en cuyo caso se seguirá jugando por tiempos de diez minutos hasta que se produzca resultado decisivo.

Los clubs Arco Iris y Liverpool deberán tener presente que sólo podrán actuar por sus respectivos equipos los jugadores que tengan inscritos hasta el día anterior a su primer encuentro por la Copa Chile-Argentina.

Es preciso también recordar que los competidores deberán tener presentes las disposiciones por las cuales se rige la competencia ordinaria, pues el equipo que vicie una de estas partidas perderá toda opción.

El primer año que se disputó la Copa Chile Argentina venció el Arco Iris. Interrumpida la competencia por algún tiempo, se reanudó el año último, obteniendo el Santiago los honores de la jornada. Corresponderá, por consiguiente, a este último dirimir la final con el elenco que resulte vencedor el Domingo venidero.

Completan el interesante programa de la cancha Independencia, los encuentros Gimnástico I con Britania I, de la Copa República, que servirá de preliminar y S. Badminton I con Morning Star I, de la Copa Chile, fijada a las 4 P. M., en la cancha N.o 2.

La partida de la Copa Chile tiene especial importancia, por cuanto será sostenida por dos de los conjuntos más sobresalientes de la serie.

ASOCIACION DE FOOTBALL DE SANTIAGO. — El consejo de esta corporación ha sido citado para hoy Jueves, a las 9 P. M., en Santo Domingo 1233, en primera convocatoria y para mañana Viernes, a la misma hora y en el mismo local, en segunda convocatoria.

—Partidas oficiales que se jugarán el Domingo próximo:

Copa República:

Gimnástico I c. Britania I. Cancha 1; hora 3 P. M.; árbitro señor Felipe Horta.

Copa Chile:

S. Badminton I c. Morning Star I. Cancha 2; hora 4 P. M.; árbitro señor Luis Poblete.

Copa Chile-Argentina:

Liverpool I c. Arco Iris I. Cancha 1; hora 4.45; árbitro señor Juan Figueroa.

Cancha 1, señor Vargas, y cancha 2, señor A. Muñoz.

Directores de turno:

—Se previene a los clubs interesados que si el resultado de la partida por la Copa Chile-Argentina, anunciada para el próximo Domingo, favorece al Arco Iris, la final de este trofeo se jugará el día 12, suspendiéndose el encuentro de la Copa República anunciado para ese día entre los primeros equipos de los Clubs National Star y Arco Iris. A la inversa, si aquel resultado favorece al Liverpool, la final de la Copa Chile-Argentina se jugaría el Jueves 8.

—El M. Eléctrica F. C. ha sido autorizado para jugar el próximo Domingo, con el Milán Star F. C., de Peñaflor.

LITOGRAFIA LEBLANC v. CASA MUZARD F. C.—El Sábado próximo, a las 4 P. M., en la cancha del Club Hípico Racing F. C., tendrá lugar el encuentro entre estas dos casas comerciales, que cuentan con elementos de valía, reina mucho entusiasmo entre los empleados por presenciarlas.

SIMPATICO BENEFICIO.—En la tarde del Sábado se llevará a efecto en los Campos de Sports una hermosa fiesta deportivo-social, organizada por los socios del Green Cross, a beneficio de la Asociación Protectora de Estudiantes Pobres.

El programa que se desarrollará consta de varios números atléticos con carreras planas y de vallas y algunos extraordinarios jocosos. Cada prueba tendrá premios, los que serán repartidos por las señoritas asistentes.

El acto será amenizado por una banda de músicos; habrá buffet para los atletas y para el público.

A juzgar por los preparativos y por sus benéficos fines, la fiesta promete ser coronada por el éxito.

POR LA COPA ALEJANDRO OLIVARES. — Próximamente se jugará un encuentro intercity entre el Carioca F. C. I y el Santa Inés F. C. I, de Nos, en competencia de una artística copa donada por el presidente del Carioca F. C., señor Alejandro Olivares.

LIGA NACIONAL DE FOOTBALL. — El directorio de esta institución sesionará hoy, a las 6 P. M., en el local de costumbre.

ATLETICO UNIVERSO v. CHILE F. C. DE MELIPILLA.—El Domingo próximo se llevará a efecto en la cancha Escuela de Artes, este interesante intercity por un trofeo donado por el club local.

Dada la calidad de los contendores y de los hombres de valer con que cuentan ambas instituciones, es de augurar una partida interesante y caballerezca.

SILLAS

Para fiestas y banquetes, arrienda cualquier cantidad

"LA EQUITATIVA"

DELICIAS 851 — — TELEFONO 2473 — 3-D

Colchones

A los comerciantes, dueños de Hotel y establecimientos de beneficencia, ofrecen a precios sin competencia.

Fabrica, Copiapó 333

Al llegar a Maestranza.— 11-D

LOLLEO

en sólo $ 65,000, chalet en Avenida Providencia, recién terminado 5 dormitorios, salón, hall, comedor, repostero, cocina, galerías, construcción primer orden, cuarto de baño, completo, 3 WC., pozo higiénico, luz eléctrica, agua potable, etc. 547 metros terreno con jardín, arboleda grande pudiendo comprarse hasta 6,000 metros terreno más, con parque.

GUZMAN SILVA Y CIA., Huérfanos 1243 2-D

JANOSTINE

BOMBON LAXANTE

es un excelente vermífugo, sin presentar los inconvenientes de los calomelanos.

Pídalo a su farmacéutico, o diríjase Botica Francia, Estado 154; Botica Greve, Ahumada 246; Botica Belisario Andrade, San Diego esq. Eyzaguirre.

Concesionario para la venta por mayor:

Casilla 1129 — OTTO FUHRIMANN — Las Rosas 1123 - 1127 3-D

APROVECHE ESTA UNICA :: ::

OPORTUNIDAD PARA COMPRAR

CALZADO

HOY 2.o DIA DE LA GRAN REALIZACION QUE OFRECE

LA NEW YORK - 21 de Mayo 775, casi esquina San Pablo

Para señoras a $ 15.50, 10 y.. $ 5.00 | Para caballeros a $ 21, 19 y. $ 14.50 | Para niños a $ 7.80, 6.50 y. $ 4.80

Le conviene a Ud. visitar esta GRAN REALIZACION donde encuentra calzado de todas clases a precios sorprendentemente bajos

TURF

CLUB HIPICO

PROGRAMAS COMPLETOS DE LAS CARRERAS DEL DOMINGO 5 Y MIERCOLES 8 PROXIMOS:

Domingo 5

Primera carrera

Premio, QUEEN BERTHA.—1.600 metros.—Para caballos de 4 años y más ganadores de una carrera que no sea clásica o reglamentaria.—Peso de reglamento.—Inscripción: $ 12.50.—Premio: $ 2,500 al 1.o

	Kilos		Kilos
Feudal	61	ship	60
Bastián	61	Pasco	60
Garra de		Rabudo	60
Hierro	60	Guillotina	58
Gran Mogol	60	Rhum	58
His Lord-		Urbs	58

Segunda carrera

Premio QUEEN LEAF.—1.400 metros.—Para caballos ganadores de $ 10,000.—Handicap. — Inscripción: $ 12.50.—Premio: $ 2,500 al 1.o

Queñe	58	Córcega	47
Balaclava	54	Shannon	47
Rex White	54	Ballader	46
Alboroto	52	Rhum	45
Fusil	48	Brest	40
Silver	48		

Tercera carrera

Premio QUIDORA.—1.600 metros.—Para caballos de 3 años nacidos en Chile que no hayan ganado.—Peso: 56 kilos.—Inscripción: $ 17.50.—Premio: $ 3,500 al 1.o

Echegaray	56	Vittel	56
Fulano	56	Cantabria	54
Grenadier	56	Marsellesa	54
Helium	56	Peggy Wood	54
Herodoto	56	Pavlowa	54
Neumático	56	Prontitud	54
Niagua	56	Robinne	54
Timbalero	56	Saturnal	54

Cuarta carrera

Premio, CHILE.—(Steeplechase Militar).— Distancia: 4.000 metros m|m. con 12 saltos.—Para todo caballo, de tropa y Bonafide, de propiedad de oficiales del Ejército en servicio activo, siempre que hayan sido adquiridos en propiedad antes del 1.o de Julio de 1920.—Se exceptúan los caballos ganadores de esta carrera en años anteriores.—Jinetes oficiales de Ejército en servicio activo y vestidos con uniforme militar, y llevando una faja de color en el brazo izquierdo.—Inscripción: libre debiendo ser acompañada de un certificado del comandante de la unidad respectiva en el cual conste la calidad de los caballos que se inscriban.—Premios: $ 1.500 al 1.o y 600 al 2.o y 300 al 3. —Además: Un caballo al 1.o y un objeto de arte el Casino del ganador, ambos premios ofrecidos por el Ministro de la Guerra y una medalla de oro ofrecida por el Club Militar.—Pesos: Caballos ganadores de carreras públicas, 78 kilos: caballos que hayan corrido carreras públicas, 75 kilos: caballos que hayan ganado carreras para hacks y hunters, 73 kilos: caballos que hayan corrido carreras para hacks y hunters, 73 kilos; caballos inscritos que no hayan corrido ninguna clase de carrera, 67 kilos: caballos no inscritos, 62 kilos.—Los jinetes que corran sus propios caballos o de tropa pertenecientes a la unidad en que sirven, recibirán 3 kilos de descargo.

Pililn	78	Habano	70
Viajero	78	Pirgüín	70
Edil	75	Moroca	60
Moscow	73		

Premio, FRANCISCO BAEZA.—(Clásico).—1.600 metros.—Para productos de 3 años.—Handicap.—El top-weight no excederá de 60 kilos. Inscripción, $ 15.—Ratificación: $ 15 el Lunes 29 de Noviembre.—Entrada: $ 30.—Premio: $ 6,000 al 1.o

Paff	59	Poincaré	45
Bambalina	57	Cancha Ra-	
Albaycín	49	yada	44
Atento	47	Gabinete	41
Gloriola	46	Cadencia	40
Velada	46	Henry Clay	40

Sexta carrera

Premio, QUERIDO. — 2.600 metros.—Para todo caballo.—Handicap.—Inscripción: $ 20.—Premio: $ 4,000 al 1.o

Glasgow	60	Omar	43
Durbar	54	Pasco	42
Tirteo	54	Graciosa	41
Esteta	53		

Sétima carrera

Premio, QUENOTTE.—1.800 metros.—Para caballos de 3 años que no hayan ganado $ 20,000.—Peso: 56 kilos.—Descargo de 3 kilos a los que no hayan ganado $ 15,000 y de 6 kilos a los que no hayan ganado $ 10,000.—Descargo extra de 3 kilos a los que no hayan ganado clásicos o reglamentarios.—Inscripción: $ 15.—Premio: $ 3,000 al 1.o

Atento	50	Poema	47
Bordeaux	50	Cancha Ra-	
Essex	47	yada	45
Kalmuco	47	Emily	45
Nitrógeno	47	Erin	46
Poincaré	47		

Octava carrera

Premio QUINTETO. — 1.400 metros.—Para caballos ganadores de $ 10,000.—Handicap. — Inscripción: $ 12.50.—Premio: $ 2,500 al 1.o

Campoamor	59	Esparceta	47
Mary Gar-		Baldramina	45
den	58	Baratija	44
Gacetilla	52	Egalité	44
Fideline	49	Bella Dama	41
Chiflón	47		

Miércoles 8

Primera carrera

Premio, RISA.—1.100 metros.

Catilina	59	Tetuán	56
Napierskows-		Victor Noir	56
ka	59	Hila	54
Sixmilebol-		Honolulu	54
tón	59	Ninfa	54
Cherry Whis-		Prontitud	54
ky	56	Provenza	54
Landeau	56	Retorta	54
Le Français	56	Roxana	54
Roderick Dhu	56	Verbitz	54

Segunda carrera

Premio, REQUIEM. — 1.600 metros.—Para caballos nacidos en Chile que no hayan ganado $ 15,000.—Peso de Reglamento.—Descargo de 3 kilos a los que no hayan ganado $ 10,000 y de 6 kilos a los que no hayan ganado $ 5,000.—Recargo de 3 kilos a ganadores desde el 1.o de Agosto de 1920.—Inscripción: $ 12.50.—Premio: $ 2,500 al 1.o

Duelo	61	Emily	53
Daventry	60	Vestale	53
Feudal	58	Henry Clay	52
Chateau Gon-		Nitrógeno	52
thier	57	Tellito	52
Elqui	55	Erin	50
Palillo	55	Feño	49
Dopping	54	Niagua	49

Tercera carrera

Premio, RAMPART.—1.100 metros.—Para caballos nacidos en Chile que no hayan ganado.—Peso de Reglamento.—Inscripción: $ 12.50.—Premio: $ 2,500 al 1.o

Najerino	61	Assaye	54
Asturiano	56	Cocharquina	54
Dándalo	56	Hasty Girl	54
Fulano	56	Kupela	54
Heródoto	56	Pegajosa	54
Octubre	56	Rubia	54
Pegote	56	Saturnal	54
Virgilio	56		

Cuarta carrera

Permio, ROLZ. — 1.500 metros.—Para todo caballo.—Handicap.—Inscripción: $ 15.—Premio: $ 3,000 al 1.o

Tardía	58	Oregón	48
Cuncumén	55	Shannon	47
Personaje	54	Ballader	46
Vendimia	54	Kopa	46
Lord Beryl	51	Don Alfredo	44
Henry Clay	50	Endurance	43
Viana	49	Orense	41
Cila	48	Brest	40
Crevecoeur	48	Deshabillé	40
Fusil	48		

Quinta carrera

Premio, PRIMAVERA (reglamentario).—2.300 metros.—Para reproductores de 3 y 4 años.—Peso de Reglamento. — Inscripción: $ 30.—Ratificación: $ 30 el Lunes 29 de Noviembre.—Entrada: $ 60. — Premio: $ 12,000 al 1.o—Además cada caballo que corra pagará una cuota extraordinaria de $ 200 que ingresará cada año a un fondo acumulativo y que será agregado al primer premio del caballo que gane dos años esta carrera.

Glasgow	59	Sebastopol	59
Salpicón	59		

Sexta carrera

Premio, REBECA.—1.500 metros. Para todo caballo.—Handicap.—Inscripción: $ 15.—Premio: $ 3,000 al 1.o

Chiflón	58	Girl	48
Queñe	58	Silver	48
Matadora	55	Córcega	47
His Lord-		Guillotina	47
ship	54	Nitrato	47
Mormón	54	Rhum	45
Rex White	54	Fulano	43
Alboroto	52	Rasputín	42
Drina	52	Maestro Can-	
Nuit	52	tor	40
Oliveto	51	Merengue II	40
Corchea	50	Nodriza	40
Fácil	49		

Sétima carrera

Premio, ROLANDO. — 1.500 metros.—Para todo caballo.—Handicap.—Inscripción: $ 15. — Premio: $ 3,000 al 1.o

Campoamor	58	Boa	47
Mary Gar-		Omar	46
den	57	Baldramina	45
Romanones	56	Gran Mogol	45
Pidal	51	Egalité	43
Cachiyuyo	50	Levién	43
Elqui	50	Vestale	43
Albaycín	48	Daventry	42
Fideline	48	Bella Dama	41

Octava carrera

Premio, RODILARD.—2.400 metros.—Para todo caballo. — Handicap.—Inscripción: $ 17.50.—Premio: $ 3,500 al 1.o

Don Alvaro	58	za	49
Durbar	56	Falsete	44
Esteta	55	Graciosa	40
His Majesty	55	Trinity Hall	40
Sancho Pan-			

HIPODROMO CHILE

DOMINGO 5

Primera carrera

Premio QUILLAY.— 900 metros.

	Kilos		Kilos
Deutschland	58	Delegada	51
Siciliana	58	Gaudiosa	43
Cadillac	57	Alianza	40
Iss Money	56	Shy	40
Molibdeno	53		

Segunda carrera

Premio QUINTERO.— Para tres años no ganadores.— Peso: 58 kilos.—Descargo a los perdedores un kilo por carrera perdida.— Inscripción: $ 20.— Premios: $ 1,000 al 1.o y 100 al 2.o.— Distancia: 750 metros.

Estilete	58	Don Gustavo	54
3 de Espada	58	Iss Money	54
Belmonte	58	Ninfa	54
Farruto	57	Pilín	53
Honolulu	55	Verge d'or	51
Telilla	55	Molibdeno	51
Provenza	55	Dándalo	49
		Roderic Dhu	48

Tercera carrera

Premio QUINOA.— Omnium Handicap.— Inscripción: $ 20.— Premios: $ 1,300 al 1.o y 200 al 2.o— Distancia: 1,100 metros.

Girl	58	Vallenar	49
Compiegne	55	Fumée	47
Romanciene	54	Elda	45
Silbatina	53	Saturnal	44
Chichí	52	Catilina	44
Sunlight	52	Cadeneta	42
Deshabillé	49	Braguelone	40

Cuarta carrera

Premio QUILACO.— Handicap.— Para hacks.— Inscripción: $ 20.— Premios: $ 1,000 al 1.o y 100 al 2.o.—Distancia: 1,400 metros.

Doping	63	Sempronius	45
Carboncillo	52	Chulinga	44
La Valliére	50	Etervina	43
Cadillac	50	Roxana	43
Pimiento	46	Cabecilla	42
Limachino	46	Incandescen-	
Dorina	45	te	40

Quinta carrera

Premio QUITASOL. — Omnium Handicap.— Inscripción: $ 20.—Premios: $ 1,300 al 1.o y 200 al 2.o.— Distancia: 1,100 metros.

Fagra	53	Galopa	45
Golosina	53	Andanza	44
Rasputín	50	Daintie Las-	
Saltarella	49	sie	42

Sexta carrera

Premio SAN CRISTOBAL.—Handicap.— Para animales que hayan corrido tres o más carreras en el Hipódromo Chile, desde el 1.o de Enero de 1920.— Inscripción: $ 30.— Premios: $ 3,000 al 1.o y 300 al 2.o —Distancia: 1,900 metros.

Pérfido	59	Lord Beryl	46
Falsete	55	Cultura	46
Matadora	53	Tilburí	45
Bella Dama	53	Liverpool	43
Chateau Gon-		Costa Rica	43
thier	49	Silly	42
Música	49	Rezongona	40

Séptima carrera

Premio QUI SAIT. — Omnium Handicap. — Inscripción: $ 20. — Premios: $ 1,300 al 1.o y 200 al 2.o. —Distancia: 1,100 metros.

Porro	62	Strong Filly	47
Demanda	54	Pink Lady	46
Sergio	54	Pajarita	45
Foquita	52	Leslo	44
Plumilla	51	Dudoso	44
Lady Kendal	49		

MIERCOLES 8

Primera carrera

Premio EL NORTE.— 1,200 metros.

Gregorita	58	Chulinga	49
Arengosa	54	Molibdeno	48
Faisán	54	Roxana	48
Doña Marta	52	Frondosa	45
Limachino	51	Abelardo	43
Pimiento	51	Gaudiosa	42
Dorina	50	Honduras	42
Sempronius	50	Shy	40

Segunda carrera

Premio EL RECORD.— Omnium Handicap. — Inscripción: $ 20. — Premios: $ 1,300 al 1.o y 200 al 2.o. —Distancia: 900 metros.

Tintero	61	Zurbarán	48
Pink Lady	58	Nagerino	48
Costanera	55	Tabernera	47
Locura II	54	Verge d'or	47
Silbatina	53	Dándalo	46
Pegote	52	Saturnal	44
Galopa	51	Catilina	44
Daintie Las-		Colonia	40
sie	49		

Tercera carrera

Premio EL PORVENIR.— Omnium Handicap.— Inscripción: $ 20. —Premio: 1,300 al 1.o y 200 al 2.o —Distancia: 900 metros.

Sergio	58	Fagra	49
Rústico	57	Dudoso	48
Quepe	57	Declaración	47
Foquita	56	Finlandia	45
Guignol	52	Saltarella	45
Alejo II	51	Compiegne	43
Strong Filly	51	Tancredo	43
Eylau	50	Andanza	40

Cuarta carrera

Premio EL CHILENO.— Omnium Handicap.— Inscripción: $ 20. — Premios: $ 1,600 al 1.o y 200 al 2.o —Distancia: 1,500 metros.

Tirteo	60	Bella Dama	53
Pérfido	58	Fusil	48
Bow	56	Dodge	47
Falsete	55	Silver Lassie	45
Capucine	54	Nuit	45

Quinta carrera

Premio EL PRONOSTICO.— 1,500 metros.

Matadora	58	Silly	49
Viana	56	Decidedly	48
Bobina	53	Salada	47
Girl	52	Tucano	47
Mackenzie	52	Chichí	45
Corchea	51	Rezongona	40
Oregón	51	Traidor	40
Alejo II	50	Titita II	40
Liverpool	50		

Sexta carrera

Premio EL SUR.— 1,200 metros.

Santa Tecla	58	Sebastiana	49
Centolla	57	Cadillac	48
Yelcho	53	La Valliére	48
Deutschland	51	Achibueno	46
Carboncillo	50	Iss Money	42
Horchata	50	Cabecilla	40
Macacho	50		

Séptima carrera

Premio LA COPA MERCURIO.—(Steeplechase).— (Pista(en 8 con 11 saltos).— Jinetes caballeros y oficiales en traje de jockey.—Handicap.— Para caballos de 4 años y más inscritos o no inscritos en el Stud Book.— Los haks y hunters inscritos en el Stud Book pueden tomar parte en esta prueba sin perder su carácter de tales. El peso mínimum no será inferior a 65.— Inscripción: $ 20.— Premios: $ 1,000 al 1.o y una copa de plata ofrecida por el diario "El Mercurio" y 200 al 2.o— El jinete del caballo ganador recibirá una medalla de oro ofrecida por el Hipódromo Chile.— Distancia: 4,000 metros m|m.— N. B. La coja quedará definitivamente en poder del dueño que la gane dos veces.

Volcán	76	Pagano	68
Tamarindo	76	Almendrina	68
Habano	76	Organo	67
Demetrio	76	Pirgüín	65
Atento	74	Same Boy	65
Mitin	69		

NOTICIAS DIVERSAS

Heriberto Contreras.— Trascurrida la suspensión por un mes a que fué castigado por los señores comisarios del Club Hípico, este jockey acepta compromisos de montas hasta de 49 kilos.

Bismuto.— Este hijo de Pisco, fué llevado a Viña del Mar hace algunos días para que se restablezca de los cáuticos que le fueron aplicados en sus remos delanteros.

Bolero.— Un tanto mejorado de los cáuticos que recibió en sus rodillas y manos, ha comenzado a trabajar a la marcha.

CIGARRILLOS
CASINO
con tabaco hebra y boquilla Ambré: 50 centavos el paquete.

Importadores por San Antonio
Sitio 950 metros, con tres frentes, aislado por sus cuatro costados, al lado línea férrea, salida estación, a propósito almacenes, bodega, etc., $ 35,000.
GUZMAN SILVA y Cía.
Huérfanos 1243.
3-D

¡Salud, Señores Diplomáticos!
Es una copa de Champaña
POMMERY & GRENO
que bebo por vuestra felicidad
Agentes excusivos
WEIR, SCOTT & CO.
SAN ANTONIO 248

GUIA PROFESIONAL

ABOGADOS

ARTURO ALESSANDRI
ARTURO ALESSANDRI R.
FERNANDO ALESSANDRI R.
VICTOR ACEVEDO L.
Domicilio y estudio: Delicias 1158. De 9 a 11.30 y 4 a 6. Teléf. Inglés 1414 Nac. 1838.

ALFREDO ALDUNATE ECHEVERRIA
Galería Alessandri 17. Casilla 1949. Teléf. 2241. 2185-O-30

ERNESTO BARROS JARPA
CESAR JIMENEZ FUENZALIDA
Gálvez 88. Teléfono 1845.

ERNESTO BIANCHI TUPPER
Oficina: Huérfanos 1112, 2.o piso, teléfono 709.
Domicilio: Serrano 174.—Teléfono 1084.

LUIS MALAQUIAS CONCHA S.
Asuntos civiles, criminales, accidentes, apelaciones. Compañía 1065. Casilla 1088

CLARO Y Cía.
Luis Claro Solar, Samuel Claro Lastarria, Héctor Claro Salas, Fernando Claro Salas Morandé 231. Teléfono 2355.

NAZARIO CHACON DEL CAMPO
Morandé 466. Teléf. 966. Cas. 3211.

PEDRO DAZA BRANTES
Morande 440. Casilla 2281.

ALBERTO DURAN B.
LEONIDAS DURAN B.
Santo Domingo 1145. Cas 2914.

ROBERTO DE PETRIS
San Diego 65. Teléf. 156. Cas. 4044. Juicios civiles, criminales, de comercio, asuntos jurisdicción voluntaria.

FERNANDO ERRAZURIZ TAGLE
Notario-abogado. Bandera 345. Casilla 926. Teléf 3324. Desde las 9 A. M., hasta las 6.30 P. M.

JORGE ERRAZURIZ TAGLE
LUIS A. QUINTEROS T.
Amunátegui 301. Teléf. 633. Cas 2592.

HERMAN ECHEVERRIA C.
Moneda 1148. Teléf. 3421 Domicilio: Carrera 172. Teléfono 1594.

LADISLAO ERRAZURIZ
HERNAN LEIGH BAÑADOS
De 3 a 5 Alameda 1902.

NICANOR ELGUETA N.
Galería Alessandri 19-A (altos). Teléfono Inglés 536.

DANIEL FELIU y OSCAR FELIU H.
Merced 557. Teléf. 582. Cas. 3177.

FERNANDO FIGUEROA VIAL
Galería Alessandri 24. Piso 2.o Casa 5.

LUIS FIDEL YAÑEZ
Defensor de Ausentes y de Obras Pías. Moneda 1935.

GALV. GALLARDO NIETO
Ahumada 168, altos Teléfono 2343.

JORGE GALLARDO NIETO
Asuntos civiles y criminales. Se trasladó Morandé 244.

EDUARDO GREZ PADILLA
Catedral 1425. Teléfono 1144.

MANUEL GAETE FAGALDE
Notario-abogado. Huérfanos 1242. Teléfono Inglés 1355. De 9 a 18.30. Domicilio: Vergara 261.

MARTIN Y HERNAN FIGUEROA ANGUITA
717 San Antonio. Teléfono 1681.

OSVALDO HEVIA L.
Morandé 244 Casilla 1831.

GUSTAVO KALTWASSER DIAZ
Huérfanos 1175. Casilla 855.

BERNARDINO LEIVA
Abogado. Bandera 552.

MIGUEL LUIS LAGOS
Abogado Banco Hipotecario de Chile. De 11-12 y de 3 a 4 Casilla 1455.

LORENZO MONTT
AMBROSIO MONTT WILMS
Compañía 1207 Teléfono 2307.

MANUEL MERINO E.
LUIS MERINO E.
Agustinas 584 Teléf 2077. Casilla 2407. De 4 a 5.30

MANUEL OLIVA
Galería Alessandri 15-A. Juicios civiles, de comercio y criminales.

ANTONIO PLANET C.
Abogado. Especialmente cuestiones comerciales. Estudio: Bandera 575, oficina 34. Casilla 4034. Teléfono Inglés 1137. 3 a 5 P M.

ALFONSO REVECO
Alegatos. Nueva York 59 (frente Bolsa Comercio). Teléfono 455.

CARLOS SALAS HERRERA
Abogado. Bandera 552 Casilla 3366. Teléfono 2177.

LISANDRO SANTELICES E.
Morandé 450 Especialmente: Particiones, juicios sobre propiedades y estudio y arreglo de títulos.

HUBERTO SALGADO GALLARDO
Causas militares, civiles, criminales. Alegatos Corte Suprema, Apelaciones. Bandera 152.

ENRIQUE TAGLE MORENO
Estudio: Compañía 1223.

EMILIO TAGLE RODRIGUEZ
Abogado. Huérfanos 840. Teléfono 2018. Atiende preferentemente asuntos comerciales y mineros.

LEOPOLDO URRUTIA
Bco. Hipotecario de Chile, de 2-5. Domicilio: Santa Rosa 128. Teléfono 2223

HUMBERTO YAÑEZ VELASCO
Compañía 1223. Teléfono 1614.

LUIS VALENZUELA DIAZ
J. ANTONIO VALENZUELA DIAZ
Compañía 1264. Casilla 22.

INGENIEROS

C. GARCIA CROSS
Ingeniero de Minas. Estudios en Estados Unidos. Especialidad minería de oro. Teléfono 1893. Huérfanos 1759.

ALFREDO LEA-PLAZA
Santiago Huérfanos 2334. Oficina Moneda 1168. Teléfono 137.

MEDICOS

Dr. ARNELLO
Cirugía, anestesia general, Venéreas. García Reyes 17. De 12-3. Hospital San Vicente 4-6.

Dr. LEONIDAS AGUIRRE A.
Especialista enfermedades niños y afecciones pulmonares. De 10-11 y 30-3.20. San Francisco 116

Dr. AMENABAR OSSA
Oculista 14 años Europa, 3 años Médico-Director Hospital de Ojos Condado Sta. Ford (Inglaterra). Merced 494. De 1.30-4. Teléfono 602.

Dr. ALONSO ACUÑA R.
Moneda 1035. Consultas de 2 a 4.

Dr. ITALO ALESSANDRINI L.
Cirugía y Ginecología. Consultas a 3 Merced 324. Teléfono 3555. 1015-Nov. 30

Dr. BISQUERT
Vías urinarias, Sífilis, Moneda 859.

Dr. BORQUEZ SILVA
Estudios Europa. Pulmón, corazón. Estómago, Intestinos, Rayos X. 3 a 6. A. Prat 80 Teléf 19 Matadero

Dr. CARLOS BOLIVAR S.
Medicina general. Delicias 210 De 1 a 2.

Dr. JULIO BUSTOS
Médico de Ciudad de Santiago.—Medicina interna, niños, sífilis. Recoleta 707. De 2 a 4.

Dr. I. DIAZ MUÑOZ S.
Medicina general. Vías urinarias. Consultas de 2-4. Bandera 574

Dr. ARTURO BARRAZA A.
Vías urinarias, sífilis Puente 557. De 3 a 6.

Dr. BRAGA CASTILLO
Rayos X. Merced 136. Teléfono 1393. Consultas: de 9 a 10 y de 1 a 4.

Dr. CORREA CORTES
Medicina interna, Sífilis, Afecciones externas de la vista. 2-5. Echaurren 48

Dr. CAMPOS MENDEZ
Medicina interna. Enfermedades y desórdenes sexuales. De 10 a 3. Compañía 2855.

Dr. MANUEL CALVO MACKENNA
Médico Pensionado San Vicente. 1 a 3. Santo Domingo 1412. Teléfono 596.

Dr. PEDRO CONTRERAS A.
Consultas: Lunes, Miércoles y Viernes: 2-4. Compañía 1470.

DOCTOR CHARLIN
Enfermedades de la vista. Compañía 2115. Consultas: de 3 a 6 P. M.

Dr. LEONIDAS CORONA T.
Laboratorio Clínico, Delicias 868 (frente a Estado). Consultas: de 4 a 6. Teléfono 2483

Dr. W. E. COUTTS
Sífilis, Vías Urinarias Consultas: de 3 a 5. San Martín 372.

Dr. CASTRO OLIVEIRA
Garganta, nariz, oídos. Estado 62. De 3 a 6.

Dr. ALDO CONTRUCCI
Estudios en Europa. Medicina interna, Sífilis. San Antonio 451 De 2 a 4. Teléfono 188, Providencia.

DOCTOR LUIS CALVO MACKENNA
Profesor extraordinario de medicina infantil. Se trasladó a República 350. Teléfono 2112.

Dr. GARCIA COLLAO
Estudios Europa. Ojos, Nariz, Garganta y Oídos. San Antonio 148, frente Teatro Municipal.

Dr. R. CASTAÑON SALINAS
Jefe Policlínica Prof. García Guerrero Medicina interna. De 5 a 7. Maestranza 374.

Dr. CASTAÑEDA IGLESIAS
Ex-médico residente Hospital de Niños, Catedral 1882. Teléfono 254 1.30 a 3.30

Dr. DIAZ VELASCO
Medicina interna. Niños, Sífilis 1 a 4. Vergara 474. Telefono 236. Parque.

Dr. A. DIMITSTEIN G.
Medicina general, especialmente Corazón, Estómago, y Pulmón. De 1 1|2-5. Delicias 1478. Se atienden llamados nocturnos.

Dr. EUGENIO DIAZ LIRA
Cirugía de niños y ortopedia. — Agustinas 1270. Teléfono 2285

Dr. RICARDO DONOSO
Estudios en Europa. Medicina interna, especialmente pulmón, corazón. Agustinas 619. De 1.30 a 3.30

Dr. ESPINA
Rayos X. Medicina interna. Estudios Europa Delicias 1228 esquina Gálvez. Teléfono 2102. De 1.30 a 4

Dr. JULIO EASTMAN
Catedral 2673. De 1.30 a 3.30. Teléfono 2637. Casilla 1571

Dr. FUENZALIDA BRAVO
Profesor de enfermedades niños. Merced 560. Teléfono 1721. De 2 a 4.

ARTURO FRITZ
Medicina general. Jefe Policlínica. Piel y sífilis. De 3 a 5. Huérfanos 1353.

DOCTOR GIANELLI
ESTUDIOS EUROPA. Sífilis, Piel, Vías urinarias. 21 de Mayo 562. Consultas de 2 a 6.

Dr. ENRIQUE GONZALEZ H.
Estudios en Europa. Especialmente estómago, intestinos, hígado, diabetes, obesidad y reumatismo. Ejército 660. Consultas: 2-4.

Dr. ARISTIDES GONZALEZ C.
Prof. extraordinario. Obstetricia, enfermedades señoras. 1-3. Cas. 1551. Teléfono 2789 San Martín 272.

GONORREA E IMPOTENCIA
Debilidad vital y gonorrea con sus afecciones, prostatitis, supuraciones por más crónicas que sean, se curan en pocos días, garantida. Sistema nuevo, Dr. Winkelmann. Alameda 880.

Dr. ERNESTO GREENE
Estudios Europa. Cirugía, ginecología. Consultas: 2-4. San Martín 509, esquina Catedral. Teléfono 2860

Dr. HERRERA ROGER
Médico Hospital de Niños Teléfono 2679. Delicias 2558. De 1 a 3.

Dr. ALEJANDRO INFANTE
Enfermedades niños. Médico Hospital Niños San Luis. Consultas 1-4 Delicias 253.

Dr. AGUSTIN INOSTROZA
Cirugía, Ginecología. Sífilis. De a 6. Puente 559.

A. ICAZA BARROS
Médico cirujano Bandera 736. Teléfono 233. Consultas: 5 a 6.30

Dr. ROBERTO JARAMILLO B.
Ejército 707 Teléf. 142. Parque

RICARDO KUSCHEL S.
Cirugía general. De 3-4, excepto Sábados. Merced 186 Teléf 1344.

DOCTOR KONIG
Neurastenia. Typhus. Corazón

Dr. A. KORNER ANDWANDTER
Bronquitis. Calle Claras 549. 2-4. Estudios en Estados Unidos. Cirugía, Ortopedia. Consultas: 2-4 Santo Domingo 623.

Dr. LAVAL
Medicina interna, especialmente pulmón. Trasladóse, Amunátegui 31. De 2 1|2 - 4.

PROFESOR LUCO
Enfermedades nerviosas y mentales. Merced 336. Consultas de 1 a 3

Dr. MALBRAN
Enfermedades mentales y nerviosas. De 2 a 5. San Antonio 584.

Dr. MORAGA FUENZALIDA
Medicina y cirugía de niños. Cochrane 118. Teléfono 2804. De 1 a 3

Dr. MEZA OLVA
Estudios Europa Medicina interna, pulmón, corazón, riñones, sífilis 3 a 4. Dieciocho 268. Domicilio: Vicuña Mackenna 955. Teléfono Santa Elena 9.

Dr. JUAN MONTENEGRO M.
Enfermedades niños. De 2 a 4. — Compañía 1770. Teléfono 2120.

Dr. ITALO MARTINI Z.
Ojos, oídos, nariz y garganta. Delicias 411. Consultas: 2 a 4.

Dr. LUIS G. MIDDLETON CRUZ
Oídos, nariz garganta. Trasladóse: Miraflores 540. De 4 a 6.

Dr. JULIO MOORE F.
1 30-3.30. Niños, sífilis. Vergara 155. Teléfono 3074.

NEUMOTORAX ARTIFICIAL
Tratamiento Tuberculosis pulmonar. Dr. Moreno. Estudios Europa. Recoleta 561. De 2.30 a 4.30

Dr. MOUAT S.
Ginecología, partos. Ex-Jefe Clínica Ginecológica Dr. Korner. Brasil 25.—De 1 a 4.

Dr. OHLERICH
Titulado Alemania y Chile. Medicina general adultos y niños Teléfono 332. Consultas: 2 a 4. Teatinos 332.

Dr. DAVID PULIDO
Enfermedades niños. Santo Domingo 1646. Teléfono 2152. Consultorio: Santo Domingo 1695. 1-4.

Dr. OTTO PHILIPPI
Enfermedades niños. Santo Domingo 820 esq San Antonio. Consultas: 1 a 3. Teléfono 2415.

PROFESOR PARDO
Cirugía y enfermedades de señoras. Consultas de 2 a 4. Ejército 119.

Dr. OSCAR PERALTA C.
Arturo Prat 671. Consultas 2 a 4 Policlínica de 8 a 9.30.

Dr. PAREDES F.
Especialmente enfermedades señoras Jefe Policlínica Prof. Korner Medicina Cirugía Abdominal. Amunátegui 33. De 2-4.

Dr. PRUNES
Estudios en Europa. Jefe de Clínica. Piel, sífilis, venéreas. Merced 490. Casilla 2894.

DOCTOR PANTOJA
Medicina interna, corazón, pulmón, estómago, sífilis, 2-4 y 7-8 Sto. Domingo 1036. Teléf. 574 Domicilio: Monjitas 392.

Dr. RAFAEL PEÑARANDA R.
Especialmente corazón, estómago, hígado, riñón, sífilis, venéreas. De a 4. Catedral 2219.

Dr. NACIANCENO ROMERO
Ausente en Europa.

Dr. F. ROMERO AGUIRRE
Partos, enfermedades señoras, cirugía. Catedral 2429.

Dr. RICARDO PERALTA G.
Cirugía general, especialmente de niños. Claras 471.

Dr. MARCIAL PARADA
Oídos, nariz, garganta. Delicias 1626. Teléfono 2844 De 3 a 5.

Dr. QUIROGA
Enfermedades nerviosas y mentales. Puente 559. Consultas de 3 a 5.

Dr. EDUARDO DE RAMON
Cirugía. Enfermedades señoras. De 1 a 3 Agustinas 1660.

Dr. JOEL RODRIGUEZ P.
Estudios Europa. Medicina interna, especialmente estómago, intestinos Rayos X, de 2-4. Amunátegui 559. Teléfono 2810

Dr. MARCO A. SEPULVEDA R.
LABORATORIO
Abierto a toda hora Bandera 736. Teléf. 233. Exámenes completos: Orina, sangre, desgarro, etc investigaciones: tifus, difteria, etc. Hemoculturas. Autovacunas.

Dr. SCROGGIE
Médico interno Hospital de Niños. Consultas 2-4. Matucana 303 Teléfono Inglés 981-1771.

Dr. SANTANDER
Estudios Europa. Enfermedades corazón, riñón, sífilis, especialmente estómago e intestinos. Examen del enfermo por rayos X y laboratorio. Moneda 821.

SIFILIS
VENEREAS Y PIEL
Doctor Félix Grohnert H.
Castro 238. Consultas: 2-6

Dr. OSVALDO SALAS C.
Catedral 2529 Jefe Clínica Niños. Niños, adultos. De 1-3. Teléf. 2791.

Dr. CARLOS A. SOMMERS
Enfermedades del pulmón. De 1-3 Catedral 2099.

SANATORIO
PENSIONADO PARTICULAR
Av. Matta 586—Tel. 97 (Matadero)
Partos, operaciones, enfermedades de señoras, corazón digestivas, nervios, **Morfinomanía**: aislamiento y curación. Sala de operaciones, laboratorio electroterapia. Rayos X. Parque, jardines.
Dr. AQUILES RIVEROS

Dr. STUARDO
Estudios Europa. Enfermedades niños De 1 a 4 Agustinas 1684. Teléfono 2245.

J. SCHWARZENBERG L.
Enfermedades niños. 1-3, excepto Jueves y Sábado, Merced 186. Teléf 1344.

DOCTOR STOLTING
Oculista, Médico recibido en Alemania y Chile. Compañía 1392. De 8 a 5.

Dr. SOTO PARADA
Laboratorio Clínico — Jefe Laboratorio Prof. García Guerrero. Exámenes completos: orina, sangre, etc. Moneda 1035.

Dr. SUAREZ ALVAREZ
Oculista. Jefe Clínica Ojos. De a 3. Santo Domingo 1283.

Dr. TORRES TORRES
Jefe Clínica Prof. Korner Enfermedades señoras, cirugía, Catedral 1249. De 3 a 5.

Dr. UGARTE MONTES
Medicina interna, cirugía, sífilis Sotomayor 541. 1.30 a 3.30.

DOCTOR VARGAS SALCEDO
Cirujano, Martes, Jueves y Sábado, 5. Teatinos 254. Teléf. 1060

Dr. G. E. VIDAL S.
Consultas 2 a 6. Delicias 2646.

Dr. WAUGH ALDUNATE
606 | 914 — Estudios Europa. Medicina interna. Venéreas, Sífilis Reacción Wassermann, 2 a 4 Catedral 1988.

Dr. ZUÑIGA C.
Enfermedades señoras. Jefe Clínica Obstetricia, Avenida España 472 De 1-3. Teléf 111 Parque.

Dr. WIREN
Oído, nariz, garganta, Claras 47, 2-4. Policlínica, no funciona hasta nuevo aviso.

DENTISTAS

M. AYLWIN
Estudios en Europa EE. UU. — Carmen 175.

A. ARREDONDO REYES
Delicias 2774 (Portal Edwards) Porcelanas, orificaciones, puentes. Trabajos garantizados.

BAHAMONDES INZUNZA
Ex-Ayudante Clínica Esc. Dental. Tratamiento enfermedades boca, 2-5. Huérfanos 1353. Regresó.

Dr. CERDA LOPEZ
Dentista Trasladóse Santo Domingo 849. Consultas 9-12 y 2-6.

F. CASTRO C.
Ayudante Escuela Dental Puentes, coronas. Estado 250.

Dr. DE PETRIS
Dentista. San Diego 65. Dentaduras fijas sin paladar, desde $ 50.

SALVADOR CASTILLO
Jefe Clínica. Prótesis E. Dental Moneda 1588.

CARLOS MAGOFKE
Dentista. Ayudante Escuela Dental Ahumada 68. Teléf 2013. 1727-N-1-4

MUÑOZ LOBOS Hnos.
Extracciones sin dolor. Sommoformo, puentes, placas, tratamientos radios, San Diego 307-448.

MANUEL VEAS F.
Trabajos rápidos. Extracciones sin dolor. 9-12 y 3-7 Prat 293.

DR. ROGAT
PIORREA ALVEOLAR. Bolsa de Comercio Oficina 212-213

ESPECIALISTA EN PIORREA ALVEOLAR
(Encías supurantes dientes movibles). Consultas en Valparaíso los Sábados. Condell 88.

CARIOLANO LARA VALLE
Trasladará su consultorio a su domicilio: Rosas 1567.

ENRIQUE MORENO OLEA
Especialista. Clínica Dental Dr. Valenzuela Huérfanos 1616. Teléfono 1642.

EDUARDO HOLLSTEIN
Dentista. Catedral 1787.

VICTORINO ALONSO
Dentista. Estudios en Philadelphia. Moneda 1164.

J. A. CASTRO OLIVEIRA
R. CASTRO OLIVEIRA
Estado 62

Dra. ELVIRA ROSAS S.
Dentista. Bandera 76

ALEJANDRO VALENZUELA DIAZ
Ayudante Escuela Dental Extracciones, sommoformo. Electronización contra Piorrea. Morandé 131.

CESAR VACCARO F.
Dentista. Merced 778.

ARQUITECTOS

EDUARDO TASSO
Construcciones, transformaciones y reparaciones. Honorarios sólo. Planos, presupuestos Morandé 111.

MATRONAS

M. AVILA
Matrona ginecologista, atiende enfermas toda época embarazo, pensionistas. García Reyes 58.

CLINICA PRIVADA DE OBSTETRICIA
Señora Reyes, Matrona Ginecologista. Establecimiento moderno. Atendido por dos cirujanos especialistas. Recibe enfermas todas partes del país. Curaciones internas. Partos indoloros. Absoluta reserva. Asistencia a domicilio Esmeralda 636.

CLINICA
Ana G. de Vargas Barrera. Partos, enfermedades señoras. Recibe pensionistas. Cochrane 985

ANA J. SALCEDO
Atención a toda hora. Recibe pensionistas. Serrano 515.

R. VARELA
Matrona ginecologista. Recibe pensionistas, toda época embarazo Victoria 743.

Consultas Gratis
Me dedico en los alumbramientos sin dolor y dolencias femeninas. Las señoras en estado interesante pueden disponer de dormitorios higiénicos, luz, baño y pensión, sólo por $ 5 diarios. — **Avenida Matta 1127. Instituto Doctora Lastarria**

CELIA CASTILLO
Clínica Privada. Recibo pensionistas. Atiendo llamados fuera Santiago. Unión Americana N.o 31.

CONSULTORIO FEMENINO
Sara Novoa. Partos desde $ 18. Curaciones, Inyecciones. Pensionistas Nataniel 588.

Mme. E. FRAGNAUD
Matrona francesa. Consultas de 1 a 5. Manuel Rodríguez 647.

CARMELA TORO G.
Pensionistas. Curaciones. Atiendo a toda hora. Matucana 640.

MATRONA ERAZO
Huérfanos 2460. Partos, Enfermedades señoras, Raspaje, Curaciones, inyecciones. Consultas absolutamente privadas. Recibo pensionistas.

AMELIA GUTIERREZ
Partos, llamados provincias, curaciones. Camilo Henríquez 109, próximo Rancagua.

DELFINA GONZALEZ
Chacabuco 615. Atiendo toda época embarazo, pensionistas, económico, secreto profesional, llamados provincias.

PENSIONADO MENARES
Pensionistas. Partos. Pensión $ 10. Curaciones, masaje médico. Cochrane 846.

J. MORENO
Clínica Especialidad curaciones internas. A. Prat 1579.

ROSA MONTOYA
Enfermas, pensionistas, atención médica permanente. Operaciones, inyecciones, Curaciones. Maestranza 53.

"PENSIONADO MURFFI"
Especialidad enfermedades señoras. Partos. Pensión desde $ 40. Curación flores blancas Cobro después mejorada enferma. Inyecciones. Exámenes gratis San Diego 360.

MERCEDES ROJAS
Matrona. Clínica Privada. Enfermas cualquier tiempo. Precios módicos San Diego 932.

CLINICA "Dra. VICENTINA"
Especialidad enfermedades de señoras. Curación catarro, flores blancas Pensionado higiénico. Partos. Asistencia completa: $ 50. Exámenes gratis. San Diego 57.

VARIOS

VELLO DE LA CARA.—EXTRACCION RAPIDA Y SEGURA
Masaje facial de belleza. Curación de la piel seca o grasosa. Consultorio Femenino de Cultura Física.—Santo Domingo 848.

ORQUESTAS
Proporciono ... para casamientos, banquetes, bailes etc. Clodomiro González. Manuel Rodríguez 1866-D

MASAJE-MEDICO. — BELLEZA CIENTIFICA. — PEDICURIA ESPECIAL
Tratamientos notables. Secciones privadas, independientes. Especialmente enfermedades crónicas. Defectos, afecciones del rostro y manos, de los piés. Escuela Nacional de Masajistas. Director: Profesor Díaz Gascón. Estado 250.

TRIBUNALES

DEFICIENCIAS OBSERVADAS EN LOS SERVICIOS JUDICIALES

Los certificados de gravámenes y prohibiciones deben ser expedidos por los Conservadores de Bienes Raíces, de acuerdo con la ley, en forma clara y precisa

La salida de los procesos de las Secretarías, no podrá hacerse sino guardando las formalidades exigidas también por la ley

La Excma. Corte Suprema envía en este sentido una circular a las Cortes de la República

La Excma. Corte Suprema ha enviado la siguiente circular a las Cortes de Apelaciones de la República:

"Santiago, 30 de Noviembre de 1920. — Esta Corte ha tomado el siguiente acuerdo:

"En Santiago, a diez y seis de Noviembre de mil novecientos veinte, reunida la Excma. Corte Suprema en acuerdo extraordinario, presidida por el señor don Gabriel Gaete y con asistencia de los señores Ministros Varas, Fóster R., Castillo Vicuña, Silva, Zenteno Barros, Rojas, Moreno, Salas, de la Cruz, Figueroa Lagos, Cisternas, Peña y Risopatrón, se dió cuenta de que desde hace algún tiempo a esta parte algunos Conservadores de Bienes Raíces de la República han modificado la redacción de los certificados de gravámenes y prohibiciones que expiden de orden judicial o a solicitud de los interesados, en términos tales, que no llenan las condiciones legales correspondientes. Estos certificados son pedidos con el objeto de establecer si una propiedad determinada tiene o no gravámenes y prohibiciones de enajenar o gravar y, en caso afirmativo, cuáles son éstos. Al expedir el certificado el Conservador, en consecuencia, debe expresar si el predio de que se trata los tiene o no, según las anotaciones existentes en los libros que al efecto llevan; pero, en lugar de hacerlo en esa forma, los aludidos funcionarios se limitan a expresar que "al predio le ha encontrado el gravamen o prohibición tal", lo que no comprueba si existen otros, además del anotado. A veces los Conservadores, a exigencias de los interesados, cambian el certificado en esta forma: "Certifico.... que sólo le he encontrado el siguiente gravamen". En ambos casos no se cumple con el objeto a que están destinados estos certificados, o sea, con ellos no se comprueba cuáles son los gravámenes, prohibiciones, que afectan el predio, y da origen la conducta de los Conservadores, a este respecto, a dificultades que es útil eliminar. Asimismo, se manifestó la conveniencia de que el Tribunal se dirigiera a las Cortes de Apelaciones denunciándoles el hecho de que los expedientes judiciales no se mantienen, como lo ordena la ley, en las secretarías, bajo la custodia y responsabilidad del secretario, sino que pasan en manos de los abogados o apoderados de las partes, lo que dificulta la tramitación de las causas, ocasiona perjuicios al litigante contrario y viola un mandato expreso del legislador. El Tribunal acordó, con tal motivo, dirigir una circular a las Cortes de Apelaciones para que ordenen a los Conservadores de Bienes Raíces de su respectiva jurisdicción, que en lo sucesivo los certificados de gravámenes y prohibiciones que expidan, lo sean, de acuerdo con la ley, en forma clara y precisa, evitando ambigüedades y sin rehuir las responsabilidades inherentes al cargo que desempeñan; y para que ordenen y velen por el estricto cumplimiento de las disposiciones pertinentes del Código de Procedimiento Civil, que sólo autorizan en ciertos casos, expresamente determinados, la salida de los procesos de la oficina del secretario y siempre que se guarden las formalidades exigidas por la misma ley".

Lo que transcribo a US. I. para los fines del caso.

Dios guarde a U. S. I. — **Luis Larraín Cotapos**".

CORTE SUPREMA

Movimiento habido en 1.o de Diciembre de 1920

1.a Sala.— 1 Guillermo Kurth con Juan de Dios Montenegro, trámite; 3 Elvira Lobos con Luis Mecier, en acuerdo; 4 Nicolás Rubio con Yungue y Co., pendiente. Las demás no vistas.

Don Luis Fidel Yáñez se anunció en la 3.a; y los señores Ignacio Santa María con don Luis Claro Solar alegaron en la pendiente.

2.a Sala.— 5 Fisco con Arturo Yunge, en acuerdo.

Las demás no vistas.

Don Pedro N. Montenegro alegó con don Isidoro Donoso G., en la 5.a

CORTE DE APELACIONES

Movimiento del 1.o de Diciembre de 1920

I Sala.— Agregada aprobada. Huerta con D. J. Reginato; acuerdo 5, Salcedo con Moscoso.

Alegaron:

En la 5, don Narciso Sepúlveda.

II Sala.— 23 Concurso Guillermo Díaz B., trámite; 24 Municipalidad de San Fernando con Sucesión Natalia Valderrama, trámite. Fallada de acuerdo: "Proceso subversivo".

III Sala.— Fallada agregada, Rec. amparo de B. Alessandrini; fallada aprobada agregada II contra J. Guerrero; acuerdo 1, Sepúlveda con Figueroa; desistido 7, recurso hecho D. González.

Alegaron:

En la II, agregada D. Antonio Davis.

En la 1, don Humberto Trucco con don Roberto Honorato.

IV Sala.— 1 Prudencio Gumucio con Arnaldo Dreyse, confirmada; 2 Guttmann Maurer y Cía. con Miguel Ugalde, acuerdo; 3 J. Ramón Lira con Daniel Godfray, sin lugar; 10 Posesión efectiva de los bienes de Pastorisa Puebla, mal anunciada.

Alegaron:

1, Don Guillermo Prado, confirmando.

2, Don Alfredo Egaña con don José Ig. Escobar.

3, Don Román Leiva C. contra el recurso.

1.a SECRETARIA

Ingreso civil

Cerda con Rourke, 5.o juzgado.

Méndez con Zerbi, 5.o juzgado.

Montenegro con Salazar, San Felipe.

Araneda con Tracción Eléctrica, 3.er juzgado.

Ingreso criminal

Contra L. Carrasco y otro, Curicó.

Contra G. González, Ligua.

2.a SECRETARIA

Ingreso criminal

Contra Sergio Carbullanca, Vichuquén.

Contra V. Correa, Curicó.

Contra N. Retamales, 3.er juzgado.

Sumario hurto a José Reginato, Santa Cruz.

Contra J. Guerrero, Santa Cruz.

Sumario muerte de P. Iturrieta, Putaendo.

Sumario muerte de M. Olivares, Putaendo.

Recurso amparo de B. Alessandrovich, 1.er juzgado.

Contra María Ramírez, Buin.

Contra B. Rubio, Buin.

Ingreso civil

Recurso de hecho de Buscaroli, 1.a instancia.

Luciano Landea, patente, 1.a instancia.

Augusto Fritz, 1.a instancia.

Recurso queja Banco Chile y Alemania, 1.a instancia.

Recurso hecho de Blas Urzúa, 1.a instancia.

Víctor Durham, recusación, 1.a instancia.

Massone con Tassara, 3.er juzgado.

M. Guzmán con Johnson, San Bernardo.

Riffo con Parra, 4.o juzgado.

Hardy Hermanos, patente, 1.a instancia.

Agua Purgativa "Fratta".

Café "Costa Rica", "Guatemala" y "Maragogipe".

Café Brasil tipo Guayaquil.

Corchos para botellas y damajuanas.

Gelatina oro y plata.

Jabón Sello Rojo.

Pimienta entera "Singapore".

Té de la India a granel.

Y el afamado "ACEITE ESCUDO CHILENO" en cajones de 4, 8, 20, 24, 40 y 80 latas.

OFRECEN A PRECIOS SIN COMPETENCIA:

QUESTA, SANGUINETTI & CIA.

CASILLA 417 :-: COCHRANE 649 :-: VALPARAISO

10-D

PRO-PATRIA Y HOGAR

¿Ama Ud. a su Patria?, Ayude a salvar a sus compatriotas de los dos flagelos más inexorables que los están aniquilando: el alcohol y los males sociales.

Con una máquina eléctrica para lavar ropa

Ud. obtendrá economía, comodidad y sobre todo Higiene.

Pase a verlas donde

RAAB, BELLET y Co. - Estado 235

BOX

EL ESPECTACULO PUGILISTICO DEL SABADO. — Veinticuatro rounds de box. — Dos peleas de fondo y un preliminar. — El programa boxeril del Sábado en el Hippodrome Circo es uno de esos que raras veces presentan nuestros empresarios. Son veinte rounds confiados a profesionales tan conocidos como Alberto Coleman y Quintín Romero y Casimiro Arellano y Armando Vargas.

Coleman y Romero deben pelear fuerte, pues ambos necesitan de una victoria en nuestros rings para colocarse a la vanguardia de los de su categoría. El ex-campeón de aficionados de todos los pesos no es un hombre fácil de derrotar y el nortino es un temible rival, ya que si logra acertar cualquiera de sus potentes tiros la pelea se liquida en forma contundente.

El manager de Romero ha hecho por la prensa una apuesta de cinco mil pesos a que su pupilo saca a Coleman antes del final del combate, fijado a diez vueltas, la que está dispuesto a mantener hasta la misma noche de pasado mañana.

El otro match de fondo tendrá como rivales a Casimiro Arellano, el competente profesor de Calvin Respress Boxing Club y Armando Vargas.

Arellano pega fuerte y Vargas también, teniendo una casi igual dureza, que con escuela formada por Heriberto Rojas y Juan Budinich, los hacen ser promesas de sus categorías, como expertos profesionales.

Las localidades están a la venta desde ayer en la Cigarrería Real Tokos, Huérfanos frente al Banco de Chile y en la Sastrería López, San Antonio 384.

Coleman continúa su training en el Alvaro Boxing Club de San Francisco del Mostazal con Froilán Rojas y Duque Rodríguez y Romero en el vecino puerto con Joe Daly y otros competentes pugilistas.

EL MATCH ENTRE CARLOS PEREZ Y FROILAN ROJAS. — Un cinturón de oro ofrece al ganador la revista "El Record".-Froilán Rojas y Carlos Pérez son dos competidores que se merecen. En su primer match realizado no fué muy marcada la superioridad, y el referee declaró como ganador al primero de los nombrados con la protesta del representante de Pérez.

El 11 de los corrientes se sabrá a punto fijo cuál de los dos caracterizados profesionales es el mejor, habiéndonos asegurado la empresa de que Rojas dejará por esta vez su táctica de cubrirse entrando de lleno a presentar combate.

La revista "El Record", que dirigen los señores Alejandro Walker Valdés y José Risopatrón Lira, obsequiarán al ganador un cinturón de oro confeccionado en los talleres de los hermanos Callis.

Pérez, como lo hemos anunciado en ediciones anteriores, hace su preparación en la metrópoli del sur.

Froilán Rojas, el muchacho que acredita mayormente al Centro Tallman, se entrena en San Francisco del Mostazal, con Alberto Coleman y Duque Rodríguez.

ASOCIACION DE CENTROS DE BOX DE SANTIAGO. — En sesión celebrada el 29 del presente entre otros tomó los siguientes acuerdos:

Efectuar el Domingo próximo (5 de Diciembre), los siguientes matchs:

1. Match a 6 rounds por el campeonato peso Liviano entre los señores Guillermo Manetti del G. Rodríguez con Carlos Salgado del Heriberto Rojas.

2.o Match a seis rounds por el campeonato peso pluma, entre los señores Demetrio Pinochet del James Perry con Alfonso Rodríguez del Gregorio Santa Cruz.

3. Match a seis rounds por el campeonato peso Gallo entre los señores Francisco Martínez del Gregorio Santa Cruz con Guillermo Thompson del Ursus.

4. Match a 10 rounds semi-final del campeonato peso mosca entre los señores Francisco Jaña del Benjamín Tallman con Manuel Garín del E. Vilches.

ENTRE AFICIONADOS. — Ayer se efectuó el encuentro a seis vueltas concertado entre los jóvenes aficionados Carlos Rojas M. y Oscar Prieto P.

El réferee señor Julio Infante, al finalizar el match, declaró un justo y merecido empate.

CEVERINO CAZORSO BOXING CLUB. — Cítase a sesión general para hoy a las 8 P. M. por haber importantes asuntos que tratar.

DESAFIOS. — Alfredo Cárdenas 49 k|s., del Ceverino Cazorso Boxing Club desafía al señor Manuel Garín, del Centro Exequiel Vilches. Arreglar bases todos los días de 8 a 9 y media de la noche.

ACEPTA — Carlos Reyes, acepta el desafío lanzado por Luis Leiva, y lo cita para arreglar las bases con su representante señor Orlando Mujica en la calle Las Heras 1676, de 8 a 10 de la noche.

GUIA
DE CORREDORES DE LA BOLSA DE COMERCIO

LUIS RAMIREZ SANZ
AUGUSTO OVALLE CASTILLO
Bandera 55. Teléfono 2511.

CARLOS DUVAL
Bandera 57. Int. 11. — Teléfono 1812.

OSCAR VALENZUELA VALDES
Bolsa de Comercio. Int. 20. Tel. 2558.

RAFAEL UNDURRAGA OVALLE
Bolsa Comercio Of. 32. Tel. 2200.

FRANCISCO Y ALBERTO HUERTA CIFUENTES
Calle Bolsa 66. Int. 24. Tel. 1118.

HECTOR HERREROS
DOMINGO AMUNATEGUI
Bandera 71. Casilla 3149.

ALBERTO ROJAS H.
RAUL ROBLES L.
Calle Bolsa N.o 60. Int. 23.

RICARDO VALDES
Bolsa Comercio Of. N.o 33. Tel. 3194

FLORENCIO VILLAMIL C. y Cía.
Calle Bolsa 82. Int. 31. Tel. 2664.

IRARRAZAVAL Y SUTIL
Bandera 35. Tel. 20. Casilla 2852.

PEREIRA Y VALDES
Calle de la Bolsa N.o 39.

ROBERTO EYZAGUIRRE
Morandé 227. Tel. 1682. Casilla 476

JOSE URETA VALDES y Cía.
Bolsa Comercio 21. Teléfono 3338.

JORGE Y RICARDO ASTABURUAGA LYON
Calle de la Bolsa 74. Int. 27. Tel. 3444.

ARTURO WALKER
Moneda 1120. Teléfono 3425.

AGUSTIN LLONA C.
VICTOR UGARTE A.
Calle Bolsa 49. Cas. 2341. Tel. 148.

JULIO RIPAMONTI
RAMON ACHONDO
Bandera 73. Casilla 192. Tel. 3428.

ALBERTO FABRES
Morandé 327. Casilla 158. Tel. 928.

LUIS ARIZTIA S.
ROBERTO DONOSO B.
Bandera 72. Gal. de la Bolsa Of. 30.

Informaciones Comerciales, Industriales y Agrícolas

CAMBIO

BANCARIO . . . . 9 23|32
COMERCIAL . . . . 9 25|32

EQUIVALENCIAS DEL CAMBIO BANCARIO

1 LIBRA VALE . . .	$ 24.69
1 DOLAR	7.31¾
1 FRANCO	0.43
1 MARCO	0.10.9
1 LIRA	0.26
1 PESETA	0.93
1 NAC. ARG. . . .	2.49

PREMIO DEL ORO: 108%

VALOR DEL PESO ORO DE 18 PENIQUES

Al cambio bancario de 9 23|32, un peso oro de 18 d., vale $ 1.85.29.

Como el recargo comercial es de 108 por ciento, hay una diferencia de 22.80 por ciento.

LA LIBRA Y EL DOLAR

Los telegramas procedentes de Nueva York, recibidos ayer en los Bancos de esta ciudad, indican las siguientes cotizaciones:

Oro americano a la vista

Londres y Río de la Plata	$ 3.49
Alemán Transatlántico . .	3.49
City Bank	3.49
Anglo Sud Americano . .	3.48¼

LOS BANCOS QUE SE EXPRESAN, HAN FIJADO LOS CAMBIOS SIGUIENTES:

BANCO DE CHILE
Diciembre 1.o

Plazas	90 dv.	A la vista
Londres . . .	9 23|32	9 1|2
París . . .	2.32	2.27
Hamburgo. .	9.10	8.90 1|2
N. York . .	7.31 1|4	——
España . . .	1.06 1|2	1.04 1|2
Argentina . .	2.49	——
Filadelfia . .	7.31 1|4	——
Uruguay. . .	9 1|2	——

BANCO ESPAÑOL DE CHILE
Diciembre 1.o

Plazas	90 d|v.	A la vista
Londres . . .	9 23|32	9 1|2
La libra vale	24.69	25.26
La peseta . .	93.45	95.23
El franco . .	43.10	44.05
El dólar . .	——	2.44
Liras	——	3.74

BANCO DE LONDRES Y RIO DE LA PLATA Ldo.
Diciembre 1.o

Plazas	90 dv.	A la vista
Londres . . .	9 23|32	9 1|2
París. . . .	2.30	2.25 1|4
Amberes . . .	——	2.11 1|2
N. York . . .	3.49	7.27 3|4
España . . .	——	1.04 1|4
Italia	——	3.67 1|4
Brasil	——	9 15|32
Uruguay . . .	——	5.61
Argentina . .	——	2.49 1|2
Alemania . . .	——	——
Suiza	——	86 1|4
Siria	——	9 15|32
Portugal . . .	——	Id.
Panamá . . .	——	Id.
Perú	——	Id.

BANCO ANGLO - SUD-AMERCANO LDO.
Diciembre 1.o

Plazas	90 dv.	A la vista
Londres . . .	9 23|32	9 1|2
París	2.28 1|4	2.26
España . . .	——	1.04 1|2
Italia	——	3.74
Suiza	——	87 1|2
Bélgica . . .	——	2.13 3|4
Holanda . . .	——	43 3|4
Alemania . . .	——	8.75
N. York . . .	——	7.25
B. Aires . . .	——	2.40

BANCO DE FRANCISCO MUÑOZ DE ARCE
Diciembre 1.o

Cambios a la vista sobre el extranjero.

Londres	9 1|2
España	0.95 3|4
Francia	0.44
Italia	0.28
Suiza	1.16 1|2
Holanda	2.25
Norte América	7.30
Argentina	2.49 3|4
Uruguay	5.60
Bolivia	2.06

THE NATIONAL CITY BANK OF NEW YORK

Cambios del día 1.o, 12, 20, a las 3.25 P. M.

Países	A la vista	90 d|v.
N. América .	7.29	——
Inglaterra . .	9 1|2	9 23|32
Francia . . .	45	——
Italia	27 1|2	——
España . . .	96 1|4	——
Suiza	1.15 1|4	——
Argentina . .	2.51 1|2	——
Bruselas . . .	47 1|2	——
Oro	1.09 1|2	——

BOLSA DE COMERCIO

MOVIEMIENTO

Aunque no acusó el día de ayer en el mercado la actividad de los días de gran movimiento, no dejó de ser importante el realizado en acciones y bonos durante las dos ruedas oficiales.

Como la generalidad de los días obtuvieron la preferencia en las transacciones los Llallaguas y Antofagasta, detallándose a continuación el número de las diferentes acciones y bonos operados en ambas ruedas, con especificación de su valor respectivo.

El total de lo operado en acciones ascendió a 1.153.183 efectivos y en bonos a 312,000 nominales.

Por lo que respecta a los precios en acciones, fuera de los Llallaguas y Antofagasta que afirmaron algo a última hora, la generalidad de los demás valores se notaron flojos.

Los bonos sostuvieron más o menos sus cotizaciones anterires.

CIERRE DEL CAMBIO Y ORO

Cambio: vendedor a 9 13|16; comprador a 9 27|32.

Oro: vendedor a 107; comprador a 106.50.

OPERACIONES DE AYER

Primera rueda

100 Llallagua Dic. 30, 200.
8 Gas, 106.
6 Gas, 106.
3 Gas, 106.
20 Llallagua Dic. 16, 197.
30 Llallagua Dic. 16, 197.
50 Id. id., 197.
500 Iid. Dic. 30, 198.
100 Id. id., 198.
2 Gas, 106.
1000 Hip. 8-1, 94 1|4.
2000 Id. id., 94 1|4.
200 Lota, 64 1|2.
200 Lota, 64 1|2.
100 Lota 6,4 1|2.
1000 Hip. 8-1, 94 1|4.
47000 Caja 8-1, 100.
10000 Id. id., 100.
17000 Id. id., 100.
3000 Id. id., 100.
18 Antofagasta, 160.
1000 Hip. 8-1, 94 1|4.
1000 Caja 8-1, 100.
100 Lota, 64 1|2.
200 Lota, 64 1|2.
200 Viñas, 40.
100 Viñas, 40.
300 Lota, 64 3|4.
500 Petróleos, 0.70.
200 Lota Dic. 16, 65 1|4.
100 Id. id., 65 1|4.
130000 Caja 8-1, 99 7|8.
12000 Hip. 8-1, 94 1|4.
36000 Id. id., 94 1|4.
100 Llallagua Dic. 16, 193.
100 Antofagasta id., 160.
100 Antofagasta id., 160.
100 Antofagasta id., 160.
300 Id. id., 160.
100 Id. id., 160.
100 Id. Dic. 30, 161.
500 Id. id., 161.
400 Lota Dic. 16, 65 1|4.
600 Id. id., 65 1|4.
200 Antofagasta Dic. 30, 161.
100 Id. id., 161.
300 Id. id., 161.
100 Id. id., 161.
100 Llallagua Dic. 16, 193.
100 Llallagua Dic. 16, 193.
100 Antofag. Dic. 30, 161.
100 Antofag. Dic. 30, 161.
100 Antofag. Dic. 30, 161.
100 Antofag. Dic. 30, 161.
100 Antofag. Dic. 30, 161.
500 Lastenia, 49.

Segunda rueda

1000 Privilegiado Dic., 93.
10000 Caja 8-1, 99 7|8.
2000 Hip. 8-1, 94 1|4.
50 Banco Hipotecario, 600.
8 Gas, 106.
100 Oruro, 18 1|2.
15000 Gdor. 8 o|o 1913, 81.
13000 Caja 7-1, 88 1|2.
9000 Id. id., 89.
500 Petróleos, 0.65.
100 Llalagua Dic. 30, 193.
1000 Hip. 8 o|o 95.
4 Gas, 106.
200 Antofagasta Dic. 30, 159.
100 Id. id., 159.
100 Id. id., 159 1|2.
2500 Petróleos, 0.60.
100 Antofag. Dic. 30, 160.
100 Antofag. Dic. 30, 160.
100 Id. Dic. 16, 159.
100 Banco Nacional, 61.
100 Banco Nacional, 61.
100 Antofag. Dic. 30, 159.
100 Antofag. Dic. 30, 159.
200 Id. Dic. 16, 158 1|2.
200 Martas Lib., 11 1|2.
100 Antofag. Dic. 30, 159.
100 Antofag. Dic. 30, 159.
200 Id Dic. 16, 159.
200 Id. Dic. 30, 159 1|2.

OFERTAS, DEMANDAS Y ULTIMAS COTIZACIONES

BONOS

Caja 8-2.— Comprador por 50,000 a 100 1|2.

Caja 8-1.— Comprador por 50,000 a 99 7|8 y vendedor por 40,000 a 100.

Caja 7-2.— Comprador por 20,000 a 91.

Caja 7-1.— Comprador por 10,000 a 88 1|2 y vendedor por 1,000 a 89.

Caja 6-1.— Comprador por 20,000 a 80 1|2 y vendedor por 12,000 a 81.

Hipotecario 8-2.— Comprador por 3,700 a 95.

Hipotecario 8-1.— Comprador por 50,000 a 94 1|4 y vendedor por 8,000 a igual precio.

Garantizador 8.— Del año 1912 se ofreció comprar 14,000 a 81.

Municip. Priv. Dic. 8.— Comprador por 20,000 a 93.

ACCIONES BANCARIAS

Chile.— Comprador por 20 acciones a 194 y vendedor por 50 a 194 y medio.

Nacional.— Comprador por 300 y 50 acciones a 61 y vendedor por 50 a 61 1|4.

Santiago.— Vendedor por 100 acciones a 146.

Industria y Comercio.— Vendedor por 150 y 22 acciones a 22.

Hipotecario de Chile.— Vendedor por 9 acciones a 600.

Garantizador.— Comprador por 30 acciones a 15 y vendedor por 200 a 17.

Francés.— A 58 se ofreció vender 100 acciones.

SOCIEDADES MINERAS

Llallagua.— En rueda quedó comprador por 200 acciones a 193 para Diciembre 30. Cerraron con transacción a 200 para Diciembre 30.

Tocopilla.— Vendedor por 200 acciones a 34 al contado.

Oploca.—A 125 al contado se ofreció vender 35 acciones.

Totoral.— Comprador por 100 acciones a 8 3|4 para Diciembre 16.

Oruro.— Quedó vendedor por 100 acciones a 18 1|2 al contado.

Lota y Coronel. — A 64 3|4 para Diciembre 30 hubo vendedor en rueda por 200 acciones. Cerraron con vendedor a 64 para Diciembre 30.

Colquiri.— Comprador por 500 acciones a 2 1|4 al contado.

Vacas.— A 4 1|2 al contado se pidieron 500 acciones.

Martas.— Vendedor por 200 acciones a 5 al contado.

Martas Liberadas.— A 12 para Diciembre 30 se ofreció vender 100 acciones.

Máfil.— Vendedor por 100 acciones a 81 para Diciembre 16.

Demasías.— Vendedor por 200 acciones a 19 para Diciembre 16.

Choicas.— A 8 1|2 al contado se ofreció vender 100 acciones.

Caylloma.— Comprador por 500 acciones a 7 para Diciembre 30.

San Bartolo.— Vendedor por 500 acciones a 18 al contado.

SOCIEDADES SALITRERAS

Antofagasta.— Para Diciembre 30 quedó en rueda comprador por 200 acciones a 159 1|2 y vendedor por 100 a 160.

Lastenia.— Comprador por 500 acciones a 49 para Diciembre 30.

Loa.— A 85 al contado se pidieron 200 acciones.

Perfetti.— Comprador por 500 acciones a 9 para Diciembre 16.

SOCIEDADES GANADERAS

Tierra del Fuego. — Comprador por 100 acciones a 71 para Diciembre 16 y 50 a 72 al contado y vendedor por 100 a 71 1|2 para Diciembre 16.

COMPAÑIAS DE SEGUROS

Alianza Chilena.— Comprador por 100 acciones a 62.

La Mapocho.— Vendedor por 25 acciones a 190.

SOCIEDADES INDUSTRIALES

Gas de Santiago.— Vendedor por 16 acciones a 106.

Viñas.— Comprador por 100 y 20 acciones a 40 y vendedor por 100 a 40 1|2.

Malvoa.— Comprador por 100 acciones a 22 para Diciembre 16 y vendedor por 74 a 23 al contado.

Tabacos.— A 86 se pidieron 500 acciones.

Cemento Melón. — Vendedor por 100 acciones a 29 para Diciembre 16.

Vapores.— A 214 para Diciembre 16 se ofreció vender 200 acciones.

San Bernardo. — Comprador por 60 y 10 acciones a 140 y vendedor por 12 a 145.

Laboratorio Chile. — Comprador por 100 acciones a 58 y vendedor por 50 a 60.

Telégrafo Comercial.— Comprador por 100 acciones a 48.

SOCIEDADES DIVERSAS

Club Hípico.— En 6,000 se ofreció comprar 2 acciones.

SOCIEDADES PETROLIFERAS

Nacional de Petróleos. — Quedó comprador por 3,000 acciones a 0.60.

OPERACIONES de VALPARAISO

Primera rueda

100 Lota, 65 1|2.
100 Lota, Dic. 16, 65.80.
100 Cervezas, 38.
100 Cervezas, Dic. 16, 38 1|4.
300 Lastenia, 48 3|4.
1000 Lastenia, 49.
800 Lota, Dic. 16, 65.
200 Llallagua, Dic. 16, 196.
200 Llallagua, Dic. 16, 195.
300 Llallagua, Dic. 16, 194.
800 Lota, 64 1|2.
1000 Perfetti, 11.
300 Antof., Dic. 16, 161.
100 Loa, 88.
800 Antof., Dic. 16, 160.

Segunda rueda

2000 Hip. 8, 95.
700 Lastenia, Dic. 30, 49 1|2.
100 Loa, Dic. 16, 88.
100 Loa, Dic. 16, 87 1|2.
1100 Antof., Dic. 30, 160.
200 Antof., 159.
200 Antof., Dic. 16, 159.70.
500 Galicia, Dic. 16, 29 1|2.
500 Lastenia, Dic. 16, 49.
500 Lastenia, Dic. 30, 49 1|2.

LETRAS

1.a rueda: Vendedor, 9 23|32; comprador, 9 3|4.

2.a rueda: Vendedor, 9 3|4; comprador, 9 25|32.

ORO

1.a rueda: Vendedor, 111; comprador, 110.50.

2.a rueda: Vendedor, 108.50; comprador, 108.

BOLSA COMERCIAL DE CHILE

SANTIAGO

Primera rueda

200 Martas, Dic. 16, 5 1|4.
100 Martas, Dic. 16, 5 1|4.
100 Martas, Dic. 16, 5 1|4.
300 Martas, Dic. 16, 5 1|4.
200 Martas, Dic. 16, 5 1|4.
100 Martas, Dic 16, 5
200 Martas, Dic. 16, 5 1|4.
400 Martas, Dic. 16, 5 1|4.
10 Llallag., Dic. 16, 192.
100 Petróleos, 0.65
100 Martas, Dic. 16, 5.
100 Martas Lib., Dic. 16, 12.
100 Martas, Dic. 30, 5 1|8.
200 Martas, 5.
5 Bco Hipotecario Chile, 600.
1000 Petróleos, 0.60.
200 Martas, Dic. 30, 5.
200 Martas, Dic. 30, 5.
100 Martas Lib., Dic. 30, 11 1|2.
200 Martas, 4 3|4.

Segunda rueda

40 Llallag., Dic. 16, 193.
100 Martas Lib., Dic. 16, 11 1|4.
100 Martas Lib., Dic. 16, 11 1|4.
10 Llallag., Dic. 16, 196.
100 Martas Lib., Dic. 16, 11 1|4.
200 Martas Lib., Dic. 16, 11 1|4.
300 Martas, Dic. 30, 4 5|8.
100 Martas, Dic. 30, 4 1|2.
600 Martas, Dic. 30, 4 1|2.
500 Martas, Dic. 30, 4 1|2.
100 Martas, Dic. 30, 4 1|2.
200 Martas, Dic. 30, 4 1|2.
10 Llallag., Dic. 16, 197.
100 Martas Lib., Dic. 30, 11 1|4.
10 Llallag., Dic. 16, 196.
10 Llallag., Dic. 16, 192.

B. DE V. DE VALPARAISO

Primera rueda

8000 Petróleos, 0.60.
500 Vacas, 4 1|2.
100 Perfetti, 10 3|8.

ORO

Vendedor: 111.
Comprador: 110.50.

CAMBIO

Vendedor: 9 23|32.
Comprador: 9 3|4.

LETRAS POR ORO

Vendedor: 20 3|8.
Comprador: 20 1|2.

Segunda rueda

1000 Petróleos, 0.55.
5000 Petróleos, 0.55.

ORO

Vendedor: 108.50.
Comprador: 108.

CAMBIO

Vendedor: 9 3|4.
Comprador: 9 25|32.

LETRAS POR ORO

Vendedor: 20 3|8.
Comprador: 20 1|2.

COTIZACION DE METALES

Cablegrama sobre cotización de metales correspondiente al día 30 de Noviembre:

Cobre: £ 75.5.0, al contado, y £ 75.15.0, a plazo.

Estaño: £ 207.10.0, al contado, y £ 212.0.0, a plazo.

Según esta cotización, el estaño bajó £ 1.5.0 al contado y £ 0.10.0, a plazo y el cobre bajó £ 2.0.0 al contado y a plazo.

Día 1.o

Cobre: £ 76.15.0, al contado y £ 77.5.0, a plazo.

Estaño: £ 208.15.0, al contado y £ 213.15.0, a plazo.

Según estos precios, el estaño subió £ 1.5.0, al contado y 1.15.0, a plazo y el cobre subió £ 1.10.0, al contado y a plazo.

El cablegrama anterior trae la siguiente nota que traducida, dice:

Baja debida a demanda reducida causas huelgas y condiciones financieras. Cualquier cambio produciría mejora inmediata. Bajistas esa cerrando mercado.

MATADERO PUBLICO

Diciembre 1.o

ENCIERRA PARA HOY

Vacunos	
Entrados	284
Quedados muertos . .	39
Total	323
Ovejunos	
Entrados	715
Quedados muertos . .	16
Total	731
Cerdos	
Entrados	53
Quedados muertos . .	4
Total	57

PRECIOS DE LAS CARNES: Por kilo

Carne buey. .	1.a	1.66 a 1.70
Id. id. . . .	2.a	1.53 a 1.63
Id. Id. . . .	3.a	0.80 a 1.30
Novillo . . .	1.a	1.66 a 1.70
Id. id. . . .	2.a	1.53 a 1.63
Id. id.	3.a	0.80 a 1.30
Vaca. . . .	1.a	1.66 a 1.70
Id. id. . . .	2.a	1.53 a 1.63
Id. id. . . .	3.a	0.80 a 1.30
Cordero . . .	1.a	1.80 a 2.00
Id. id.. . . .	2.a	1.50 a 1.70
Id. id.	3.a	0.80 a 1.20
Id. oveja . .	1.a	1.40
Id. id. . . .	2.a	1.00 a 1.20
Id. id.	3.a	0.60 a 0.80
Cabro	1.a	no hubo
Id. id.	2.a	no hubo
Id. id.	3.a	no hubo
Cerdo	1.a	no hubo venta
Id. id.	2.a	1.80 a 1.90
Id. id.. . . .	3.a	1.50 a 1.70
Grasa en rama		1.10 a 1.20
Sebo ovejuno .		0.60 a 0.80
Cuero de vacuno, macho . .		0.90
Id. hembra . .		0.90
Id. ovejuno. . pesos docena.		24 a 40

COMPRA-VENTAS DE PROPIEDADES

—Don Joaquín Lira Solar, compró a don Raúl Zañartu Cavero, el sitio y casa N.o 906 de la calle Aldunate, en $ 30,000.

—Do Joaquín Lira Solar, compró a don Raúl Zañartu Cavero, el sitio y casa N.o 2490 de la calle Mapocho, en $ 60,000.

—Don Raúl Zañartu Cavero compró a don Joaquín Luis Solar la propiedad N.o 1502 a 1516 de la calle San Pablo, en $ 350,000.

—Don Miguel Ramis, compró a don Francisco Ramis Clar el sitio y casa de la calle Ecuador esquina Antonio Varas, en $ 90,000.

—Doña Ana Silva Dávila compró a don Camilo Cabrera en $ 46,000 los sitios N.os 242 y 246.

—Don Urbano Mena C. compró a doña Adela Silva v. de Jaramillo, la propiedad N.o 172 de la calle de Sotomayor, en $ 23,000.

—Doña Clarisa Sanfuentes de Moreno compró a don Miguel León Prado, una propiedad en la calle de Franklin esquina de San Diego, en 48,000 pesos.

—Doña Elvira Ossa v. de Cruchaga compró a don Hernán Edwards la propiedad N.os 743 a 779 de la Avenida España, en $ 50,000.

—Doña Mercedes Barañao v. de Fernández, compró a los menores Guillermo, Edmundo y Carmen Rencoret Bezanilla, la propiedad N.o 1128 de la calle Agustinas, en 180,000 pesos.

—Don Roberto Valenzuela compró a don Bernardino Ayala la propiedad N.o 1461 de la Avenida Independencia, en $ 43,213.38.

—Don Isaías Araneda compró a doña Dolores Castellanos de Urbanos, la propiedad número 146 de la Avenida Egaña, en $ 32,000.

—Doña María Barra S. de Montero compró a la Caja de Retiro y Previsión Social de los Ferrocarriles del Estado el sitio y casa N.o 672 de la calle Santa Rosa, en $ 26,000.

—Don Enrique Bahre, compró a don Carlos Bascuñán Eatsmann el sitio y chalet N.o 2098 de la Avenida Providencia, en $ 120,000.

—Don Carlos Leonhardt compró a don José Tugues una propiedad ubicada en Chuchunco, en $ 212,000.

—Don Carlos Leonhardt, compró a don Pedro Carcavilla un sitio en la calle San Ignacio esquina de Duarte, en la cantidad de $ 45,000.

—Doña Celia Bello v. de Garriga compró a doña Justa Altamira el sitio y casa N.o 1075 de la Avenida Pedro de Valdivia, en $ 20,000.

—Don Luis Fernández Ballas compró a la Caja de Retiro y Previsión Social de los Ferrocarriles del Estado el sitio y casa N.o 114 de la Avenida Manuel Montt, en $ 25,000 pesos.

—Don Crisólogo Núñez C. compró a la Caja de Retiro y Previsión Social de los Ferrocarriles del Estado el sitio y casa N.o 4533 de la calle Edison, en $ 9,000.

Sommiers

A los comerciantes, dueños de Hotel y establecimientos de beneficencia, ofrecemos a precios sin competencia.

Fábrica, Copiapó 333

Al llegar a Maestranza.—11-D

ARPILLERA

8 ONZAS

Listo para entrega inmediata ofrecen:

THE OVERSEA EXPORT & IMPORT CO. LTD.

SANTIAGO, BANDERA 620 :-: CAS. 1638 :-: TELEF. 3273.

CEMENTO MELON

Entrega inmediata en la Fabrica y en Santiago

Sociedad Fábrica de Cemento de El Melón

Oficina: AGUSTINAS 1185

CRONICA POLICIAL

LOS ULTIMOS ROBOS DE MERCADERIAS

El robo a la Casa Gontault y el robo al almacén Rosenblitt

Se recoge casi la totalidad de las mercaderías robadas

Forma en que operaron los ladrones

Las últimas investigaciones policiales

Después de una activa pesquisa, la Sección de Seguridad ha logrado poner término a las numerosas investigaciones que se practicaban para dar con los ladrones y el lugar en que se ocultaban las mercaderías robadas últimamente a la Fábrica del señor E. W. Gontault y al almacén del señor Arturo Rosemblit.

Para penetrar a la Fábrica del señor Gontault los ladrones barretearon la puerta de entrada que da acceso a la calle Gálvez.

Como informamos en ediciones anteriores, el robo se efectuó entre 2 y 5 de la madrugada.

Los ladrones usaron del auto de arriendo que gobernaba el chauffeur Alberto Valenzuela para transportar las especies a una pieza que habían arrendado el día anterior, en un conventillo extra-urbano.

Según se nos informa, el chauffer en referencia hizo dos viajes al escondite que señalamos, totalmente cargado con las numerosas piezas de géneros finos, robadas a la fábrica Gontault.

Después de una rápida e interesante pesquisa, que ha corrido a cargo del inspector señor Amador Lizama, se ha conseguido detener a los autores de este considerable robo y recoger gran parte de las mercaderías sustraídas.

Los detenidos son: Oscar González, Julio Gallardo, Alberto Valenzuela, Sebastián González, Manuel del Río y Laura Pastene. Los individuos anotados han confesado ser los autores del robo que relatamos.

Se nos informa que quien dió con la clave del delito fué el individuo Oscar González, el cual, para retirar una gruesa pieza de un escaparate de la Fábrica, durante la noche del robo, afirmó una mano, sobre el vidrio de una mesa próxima dejando claramente marcada sus impresiones digitales.

Como hemos dicho anteriormente, sólo quedan algunas piezas de género por recoger.

Se nos informa que anteayer se descubrió al cochero de la victoria No. 1349, ofreciendo por un precio ínfimo parte del género robado.

Este individuo fué detenido ayer. Parece que durante el interrogatorio negó rotundamente ser efectivas las acusaciones que se le hacen. La policía mantiene prudentes reservas alrededor de lo declarado por el individuo en referencia.

Se nos informa que entre los detenidos que arriba anotamos, Manuel del Río, resultó ser el autor del robo de casimires por valor de 900 pesos, hecho algunas semanas atrás, al señor Eduardo López, domiciliado en la calle Agustinas N.o 826. Del Río dice haber cometido este delito en compañía de otros dos individuos que no conoce. No ha sido posible dar todavía con el paradero de los casimires en referencia.

De las mercaderías robadas al almacén del señor Rosemblit se han recogido hasta la fecha, especies por valor de 5,000 pesos. Queda, un resto de mercaderías por encontrar.

Miguel Gajardo, José del Carmen López, Ernesto Villarroel y María Pastene, autores del robo al almacén Rosemblit, se encuentran detenidos habiendo confesado espontáneamente ser los autores del robo que relatamos. Los ladrones han declarado que penetraron al almacén en referencia durante la noche, haciendo uso de llaves ganzúas. Las mercaderías robadas las transportaron en una carretela, yendo a vender parte de ellas, al almacén de un tal Manuel Santos que vive en un barrio cercano al sitio en que se efectuó el robo. En el domicilio de Santos y en la casa vecina a éste, se encontraron todas las especies vendidas el día anterior, por ladrones.

La policía continúa trabajando activamente para dar con el resto de las mercaderías que faltan para completar el total de las especies robadas a la Fábrica del señor Gontault y al almacén del señor Rosemblit, respectivamente.

Parece que la pesquisa quedará finiquitada definitivamente hoy.

EL PROCESO CONTRA LOS ELEMENTOS SINDICADOS DE SUBVERSIVOS

La Iltma. Corte de Apelaciones da lugar a los recursos interpuestos por algunos de los detenidos

Unos salen en libertad incondicional y otros bajo fianza

La sala de la Ilustrísima Corte de Apelaciones que le ha correspondido conocer de los recursos interpuestos por algunos de los elementos sindicados de subversivos y detenidos actualmente por orden del Ministro encargado de estas investigaciones, ha dictado el siguiente fallo por acuerdo tomado en reunión de ayer:

"Santiago, primero de Diciembre de mil novecientos veinte. — Vistos: Se aprueba la resolución consultada de 10 de Noviembre último corriente a fs. 366.

Teniendo presente que no hay cargo alguno contra el inculpado Luis Jara y Castro y visto lo dispuesto en el N.o 3 del artículo 438 del Código de Procedimiento Penal, se aprueba la resolución consultada de 6 de Noviembre último corriente a fs. 353 con declaración de que el sobreseimiento es definitivo con respecto a dicho reo.

Se confirman las resoluciones apeladas de 15 de Octubre y 25 del mismo mes corriente a fs. 273 y 314 vuelta respectivamente.

Teniendo presente que contra los reos Isolino Norambuena, Ramón Contreras, Evaristo Lagos, Roberto Salinas, Manuel Figueroa, Juan Gómez, Vicente Retamales, Luis A. Pinto, Ramón Urzúa, Moisés Montoya, Oscar Salas, Leonardo Cifuentes, Julio Valiente y Galvarino Troncoso, no se ha comprobado que sean responsables de algún acto u omisión penada por la ley, y visto lo dispuesto en el inciso segundo, artículo 369 del Código de Procedimiento Penal, se revoca la resolución apelada de primero de Noviembre último corriente a fs. 3331 del cuaderno N.o 5 en lo que a dichos reos se refiere y se declara que deben ponérseles en libertad incondicional.

Teniendo presente que contra Lorenzo Loggia tampoco existe mérito para continuar este proceso en su contra; y que a fs. 309 del cuaderno N.o I con el decreto de la Intendencia de Concepción por el cual se expulsa del país a dicho reo, decreto que ha quedado subordinado a la Asistencia Pública con lesiones graves en el cuerpo que se produjo a consecuencia de haber caído desde una escalera.

SE DESCUBRE UN CONSIDERABLE ROBO EN EL FUNDO QUILPUE

El monto asciende a varios miles de pesos

Las primeras investigaciones

En la tarde de ayer tuvimos oportunidad de oir en los círculos policiales que se había descubierto un considerable, robo que desde hace algún tiempo venían practicando, varios individuos, en el fundo Quilpué, de propiedad del señor Manuel Hurtado.

Se nos informa que el total de las especies recogidas asciende a varios miles de pesos.

No se tienen grandes detalles sobre los autores de este delito, ni acerca de la forma en que operaron para cometer el robo que relatamos.

Ayer se consiguió recoger parte de las mercaderías robadas, las cuales habían sido vendidas en una feria de maquinarias que se encuentra ubicada en la calle Chacabuco No. 860.

El monto de las especies recogidas asciende a 3.000 pesos. Se nos informa que queda por recoger una gran cantidad de especies.

Entre las mercaderías recogidas ayer, figuran varios rollos de alambre, una romana de freno y numerosos rollos de huinchas de cuero para conectar ruedas de maquinaria y otras especies menores.

La policía practica reservadamente las pesquisas necesarias para esclarecer todos los puntos que a este robo se refiere.

EL SALTEO AL FUNDO CHICUREO

Las investigaciones policiales

Las comisiones despachadas por la Sección de Seguridad, continúan trabajando activamente para dar con los autores del salteo verificado últimamente en la casa del fundo Chicureo.

Ayer fueron enviados a la Asistencia Pública los señores Alfredo Pavés, que presenta una herida grave a bala en el costado izquierdo y Manuel Mardones con 7 heridas de consideración en el cuerpo. Ambos contrajeron las lesiones que anotamos, durante el salteo último a la casa del fundo Chicureo.

El cadáver del señor David Díaz, muerto en el mismo accidente, fué llevado ayer a la Morgue.

Se nos informa que al retirarse los bandoleros, alguien reconoció en uno de ellos, al individuo llamado el "Flaco Castillo.".

Las comisiones despachadas por la Sección de Seguridad trabajan activamente para dar con los culpables.

UN REO QUE SE FUGA POR LA SECRETARIA DEL JUZGADO DE TURNO.—En la tarde de ayer, el reo Froilán Larraín condenado a 100 días de prisión por haber agredido a Blanca Cortínez y haber cometido desórdenes en el domicilio de la expresada mujer, se fugó del propio recinto del juzgado del crimen de turno, aprovechando un descuido de los empleados de esa repartición.

Según se nos informa, Froilán Larraín había sido llamado a declarar. Después de prestar el interrogatorio y aprovechando un descuido de los empleados tomó apresuradamente el sombrero del ordenanza Armando Valenzuela huyendo con perfecta tranquilidad por la puerta de la secretaría de dicho juzgado.

Larraín es un individuo conocido, de modo que hay seguridad de atraparlo nuevamente.

ATROPELLO.— Bernardo Escobedo fué enviado a la Asistencia Pública con heridas de consideración en el cuerpo, que le produjo un automóvil, cuyo número se desconoce.

El coche en referencia huyó a gran velocidad después de consumado el atropello.

AGRESION— Darío Cáceres ha dado cuenta a la justicia que José Armijo lo agredió con un palo, infiriéndole una herida grave en la frente.

El herido fué atendido por la Asistencia Pública.

A LA ASISTENCIA PUBLICA.—María Rosa Castillo fué enviada

ARTIMAÑA DE UN PILLO.—María Aguilera ha dado cuenta a la justicia que un individuo desconocido le llevó por engaño a su hija Ana Díaz Aguilera de 13 años de edad.

La denunciante ignora el actual paradero de su hija.

dinado a las resoluciones que adopte este Tribunal en el presente proceso, se revoca también la referida resolución de fs. 331 en cuanto en ella no se dió lugar a lo solicitado por dicho inculpado y póngasele incondicionalmente en libertad en este proceso, debiendo quedar a disposición de la autoridad administrativa para los efectos del decreto antes indicado.

Teniendo presente que los reos Juan Gandulfo, José del Tránsito Ibarra, Alberto Baloffet, Adolfo Hernández, Luis A. Soza, Manuel Zamorano, Manuel Montano, y Manuel A. Silva, han probado su irreprochable conducta anterior y visto lo dispuesto en el N.o 4.o del artículo 382 del Código de Procedimiento Penal se revoca la referida resolución corriente a fs. 331 del cuaderno N.o V, en cuanto deniega lugar a la excarcelación bajo de fianza solicitada por estos reos, se declara que ha lugar a la excarcelación bajo de simple fianza solicitada por ellos, cuya cuantía, regulará el señor juez de la causa.

Se suspenden los efectos de la referida resolución corriente a fs. 331 del indicado cuaderno N.o V, cuanto niega lugar a la libertad incondicional o bajo de fianza de Pedro Corail, por no aparecer en estos autos los antecedentes o proceso que se ha seguido contra él y pronúnciese el señor juez sumariante sobre dicha petición en el expediente que corresponda.

Teniendo presente lo resuelto anteriormente se hace innecesario pronunciarse sobre las apelaciones interpuestas contra las resoluciones de fs. 255 v., 312 v., 299 y 303 del cuaderno N.o V.

Oficíese para la libertad de los inculpados a que se refiere el párrafo IV de esta resolución.

Devuélvanse. —**Manuel Cortés.**— **Carlos A. de la Fuente.** — **Max. E. Abalos.** — Proveído por la Iltma. Corte. — **J. Alcalde.**

—Los detenidos, notificados ayer mismo de la sentencia de la Corte, salieron en libertad en la tarde.

ATROPELLO. — El maquinista Domingo Herrera Rojas ha dado cuenta a la justicia de que el tranvía que manejaba fué atropellado por el auto N.o 2237, manejado por Carlos Marín.

El tranvía resultó, a consecuencia del choque, con perjuicios que se avalúan en 80 pesos.

El chauffeur huyó después de verificado el atropello de que damos cuenta.

PRESUNTO CRIMEN. — Doña Amelia Espinoza ha dado cuenta a la justica de que tenía empleada a su hija Elvira Gaete Espinoza en la frutería de Antonio Duró.

Según informa la denunciante, la joven Gaete fué enviada repentinamente a la Asistencia Pública, donde dejó de existir momentos después de efectuado el traslado.

Teme que la muerte misteriosa de su hija se halle relacionada con algún crimen.

LOS CACOS EN ACCION. — Don Víctor Yanam Hurtado ha dado cuenta a la justicia que mientras paseaba por el Parque Cousiño, le hurtaron un reloj de oro con cadena del mismo metal, especies que avalúa en mil pesos.

A LA ASISTENCIA PUBLICA.— Fué enviado a la Asistencia Pública don Manuel J. Torres, con heridas graves en el cuerpo, que se produjo a consecuencia de haber sufrido una caída al bajar de un tranvía en movimiento.

ROBO DE DINERO. — Darío Rojas Gómez ha dado cuenta a la justicia, de que estando en casa de Alfredo Gutiérrez, un desconocido le sustrajo su billetera, que contenía tres mil pesos en dinero.

El ladrón emprendió la fuga después de consumado el delito.

Rojas alcanzó a quitarle al fugitivo un sombrero de paja, que tiene las iniciales F. A. C.

Avisos clasificados

OFRECEN EN ARRIENDO

CASITAS $ 40 ARRIENDANSE, higiénicas, en Cité Modelo. Castro 472. D-19

ARRIENDO PIEZAS DESDE 20 pesos, nuevas, higiénicas, centrales. Barroso 81. 2559-D-3

SE ARRIENDA BUENAS CASItas, altos y bajos, recién empapeladas. San Alfonso 1432. 2-d

ARRIENDO PIEZA LUZ ELECtrica, a persona sola, casa seria. Riquelme 759, casa N.o 3. 3-D.

SE ARRIENDA CASA ALTOS, Arturo Prat 696. Canon $ 450; 9 departamentos, fuera servidumbre. Tratar: Serrano 699. 3089-D-2

SE ARRIENDA ALMACEN CENtral en calle Merced 773. Tratar, en La Central, Pompas Fúnebres. 4-D.

ARRIENDO CASA EN ALTO, seis piezas, tres a la calle, hall, luz eléctrica. $ 150. Independencia 1167. D-2

CASA MUY CENTRAL, EN GALvez 216, recién refaccionada, se arrienda a familia sin niños. Verla a toda hora. Tratar Agustinas 1201. 2-d

$ 37 CASITAS INDEPENDIENTES dos departamentos, 10 de Julio 474. 5-d

BUENAS PIEZAS $ 22. LAS HEras 1630. 5-D

CASITAS INDEPENDIENTES $ 35.50. Franklin 1025. 5-d

ARRIENDASE ESPLENDIDA ESquina para negocio. Tratar: Diez de Julio 523. d-2

ARRIENDO DEPARTAMENTO 2 o 3 piezas, frente Plaza Almagro. San Diego 448. 3282-D-2

$ 40 ARRIENDO COMODAS CAsitas, San Luis 1288, inmediato Matta. D-3

ARRIENDASE ALMACEN EN el Portal Alcalde, calle San Antonio 426. Tratar: Claro y Cía., calle Morandé 231. D-2

ARRIENDO MAGNIFICAS PIEzas, nuevas, higiénicas. Gay entre Castro y Ejército. D-3

SE ARRIENDA AMOBLADO por la temporada de verano, un chalet con toda clase de comodidades en Población Vergara. Dirigirse: M. B. 2 Oriente 125. D-3

$ 300 CASA FLAMANTE, EN bajos, Baño, 2 W. C., puerta de servicio. Aparente extranjeros. Delicias 24. D-3

$ 100 ARRIENDO GRAN CASA de altos siete salones grandes, dependencias, a un carro de la Plaza de Armas. Rondizzoni 2006. Tratar: Catedral esquina Libertad, Almacén. D-2

$ 45 ARRIENDO BUENAS CAsitas de altos tres piezas, recién refaccionadas, cocina, etc. Esperanza 1366. Tratar: Catedral esquina Libertad. Almacén. D-2

ARRIENDO PIEZA UNICA, AMOblada, a caballero solo en casa de muy corta familia honorable. Pedregal 272. 5-d

SE ARRIENDAN DOS PIEZAS A personas solas. O'Higgins 1553. 2-d

TO LET GOOD FURNISHED rooms with good bathroom in large quinta. Avenida Manuel Montt 694. 2-d

ESPLENDIDA PIEZAS AMOBLAdas arrienda casa quinta Alemana, todas comodidades, Avenida Manuel Montt 694.

ARRIENDASE POR 3 MESES 600 pesos casa quinta en La Cisterna, 6 piezas, 3000 metros arboleda, todo recurso, mucha sombra, fruta escogida. Guzmán Silva y Cía. — Huérfanos 1243. 2-D.

$ 50 MENSUALES TRES PIEZAS grandes, patio, huerto, Avenida Reina Margarita en La Cisterna, paradero Villa Italia. Verse con don Juan Bastías o por teléfono Ovalle 13. 2-D.

$ 350 ARGOMEDO, BAJOS, SEIS piezas, servicio, patios, arriéndase, Bandera 139. 2-D.

$ 400 LIBERTAD, BAJOS, 7 PIEzas, servicio, baños, arriéndase. Bandera 139. 2-D.

$ 300 MAESTRANZA, ALTOS, 10 piezas, luz eléctrica, arriéndase. Bandera 139. D-2.

$ 370 LIRA, ALTOS, 12 PIEZAS, servicio, patios, arriéndase. Bandera 139. 2-D.

$ 400 ECHAURREN, ALTOS, 10 piezas, hall, servicios, arriéndase. Bandera 139. 2-D.

$ 320 BASCUÑAN GUERRERO, altos, 10 piezas, servicios, arriéndase. Bandera 139. 2-D.

$ 280 IRARRAZAVAL, ALTOS, 8 piezas, servicios, hall, arriéndase. Bandera 139. 2-D.

$ 350 SERRANO, ALTOS, 9 PIEzas, servicios, baño, arriéndase. Bandera 139. 2-D.

$ 400 CAMILO HENRIQUEZ, BOdegas, galpones, 5 piezas, arriéndase. Bandera 139. 2-D.

$ 325 SANTA VICTORIA, ALTOS, 12 piezas, servicio, arriéndase. Bandera 139. 2-D.

$ 400 CHACABUCO, BAJOS, 11 piezas, 4 servicio, arriéndase. Bandera 139. 2-D.

$ 350 PROVIDENCIA, 10 PIEZAS servicio patios, huertos, arriéndase. Bandera 139. 2-D.

$ 200 DOMEYKO, BAJOS, 8 PIEzas, patios, gas, arriéndase. Bandera 139. 2-D.

$ 260 ECHAURREN, ALTOS, 6 piezas, servicio, baño, arriéndase. Bandera 139. 2-D.

$ 220 MAESTRANZA, BAJOS, 8 piezas, servicio, patios, arriéndase. Bandera 139. 2-D.

$ 200 BASCUÑAN GUERRERO, altos, 8 piezas, servicio, arriéndase. Bandera 139. 2-D.

$ 750 CATEDRAL, BAJOS, 10 PIEzas servicio, hall, arriéndase. Bandera 139. 2-D.

$ 800 DELICIAS, ALTOS 13 PIEzas, servicios, terraza, arriéndase. Bandera 139. 2-D.

$ 800 ALMIRANTE BARROSO, bajos, 12 piezas, servicio, arriéndase. Bandera 139. 2-D.

LLANO SUBERCASEAUX, GRAN quinta con todas comodidades, con o sin muebles, arriéndase. Bandera 139. 2-D.

ARRIENDASE COMODA CASA altos, 10 piezas habitación, hall, galería, Andes 2750, entre Sotomayor y Libertad. Llaves y tratar, 2730. 3363-3-D.

¡EXTRANJEROS! CONFORTAble casita nueva, seis piezas, patios, alcantarillado, electricidad. Bezanilla 1469. 3380-5-D.

$ 190.00 SE ARRIENDA, CUMming 830, casa seis piezas, cocina, W. C., baño, luz eléctrica. La casa es recién construída. San Pablo 2321. D-2

$ 190.00 CASA NUEVA, EN CUMming 826, se arrienda, seis piezas, W. C., baño, cocina, luz eléctrica. San Pablo 2321. D-2

LOCAL PARA INDUSTRIA, EN Avenida Matta, arriéndase. Tratar Av. Vicuña Mackenna 647. 6-d

CASITA DOS, TRES PIEZAS, arriendo, Barnachea 271, Colón 1554, Lastra 1672. 4-d

$ 160.00 LINDAS CASAS EN ALtos, recién construídas, estilo moderno, cinco piezas, cocinas, baño, W. C. Padura esquina de Gay. D-2

$ 170.00 CASAS RECIEN CONStruídas, estilo moderno, muy bonitas, cinco piezas, cocina, baño, W. C., luz eléctrica. Arriéndanse. Padura esquina de Gay. D-2

LUJOSO DEPARTAMENTO CON 3 piezas, con lindo hall, baño, completamente independiente, arriendo, matrimonio sin niños. Alonso Ovalle 1348. 3421-D-2

ARRIENDO CASA CON GALPON, apropiada para industria, una cuadra Recoleta, Dardignac 476. 3442-D-6

ARRIENDO UNION AMERICAna altos con 8 piezas, fuera de servicios, cómodos e higiénicos. Tratar: Sazie 2469. D-4

CASITA LIMPIA DE 3 O 4 PIEzas con jardín y patio necesita extranjero con poca familia para fines Diciembre. Indicar precio arriendo y situación a O. K., casilla 2400. D-4

RECOLETA 1149 ESQUINA VEra, arriendo casa, nueve piezas, servidumbre. Tratar al lado. D-4

ARRIENDO CALLE ALDUNATE casas bajos y altos, cinco piezas, luz eléctrica, perfecto estado aseo, $ 100 y 110. Tratar, Dieciocho 603. D-9

ELEGANTES CONFORTABLES altos se arrienda, Victoria 749. D-5

$ 300 CALLE MONEDA, BAJOS 7 piezas, servicios, patios, etc., arriendo. Bandera 78, oficina 5. Luis Benavides. 3482-4-D.

$ 320 RIQUELME, PROXIMA A Alameda, altos 8 piezas, gran hall, muy aseada. Agustinas 1070.—Aldunate y Morán. D-2

$ 1,200 SAN ANTONIO, PROXIma a Huérfanos, espléndida casa amoblada; 11 piezas y servicios, baño con todas sus instalaciones; 2 hall, galerías vidrio. Agustinas 1070. D-2

$ 200 DOMEYKO, BAJOS 8 PIEzas, servicios. Agustinas 1070. D—2

CHALET ARRIENDASE $ 180. Salvador 2089, una cuadra carro Ñuñoa. 3494-D-3

PIEZA GRANDE EN ALTOS CON ventana a dos calles, se arrienda. San Ignacio 197. 3541-3-D.

$ 90 ARRIENDO CASA, CUATRO piezas, Fariña 439, tratar: Dávila 759. 3548-3-D.

ARRIENDO COMODO DEPARtamento, con pensión, balcón, etc. Huérfanos 2729. 3549-2-D.

COCHERA-GARAGE EXTENSA, cómoda para dos carruajes arriendo barato, Serrano 245. 3555-3-D.

$ 120 ARRIENDO CASA CON ARboleda y parrón. Girardi 1305 al llegar Santa Isabel. d-3

SE ARRIENDA CENTRAL Y COmoda casa, amueblada en segundo piso con ascensor, en Valparaíso, calle Salvador Donoso 288. Consta de cinco dormitorios: gran hall, baño y dependencias. Tratar: en Valparaíso, en la misma casa y en Santiago, Cienfuegos 84. d-3

CASA CON 5 PIEZAS HABITAbles, con gran local para cocina, galpones y sitios, arriéndase en calle Chacabuco 755. Tratar Huérfanos 710. 2-d

$ 130 CASA DE SEIS PIEZAS HAbitación, cuarto de baño y cocina, todo con alcantarillado. Torreblanca 1035, tres cuadras de Matucana, entre Andes y Mapocho, verla de 1 a 3 1|2. Prefiero familia alemana o inglesa.

NECESITAN EN ARRIENDO

NECESITO CASITA CENTRAL de 4 o 5 piezas y buena presencia. Canon: $ 120. O. G., casilla 1458. D-2

NECESITO DEPARTAMENTO central, para dentista. — V. F. Casilla 3173. 3-d

CASA QUINTA EN PEDRO VALdivia o alrededores, deséase tomar en arriendo. Mínimum, diez piezas. Dirigirse: M. C. R., Casilla 3774. d-3

ALHAJAS

ALHAJAS CON BRILLANTES, perlas cualquier valor, compra constantemente, Estado 56. 31-D

AL PRECIO DE CAMBIO COMpro platino, oro, plata. Estado 56. 31-D

PESOS HASTA 80%, CHAUCHAS hasta 25 o|o pagamos. San Francisco 608. D-10

ANIMALES Y VEHICULOS

VENDO POTRANCA DE 3 AÑOS. Valparaíso 939. D-2

SE VENDE UN CARRETON DE mano muy bueno. Herrera N.o 940. d-2

MUNICIPALIDAD DE ÑUÑOA.— En la Comisaría de Aseo de esta Comuna se encuentran los siguientes animales a disposición de su dueño y encontrados abandonados en la vía pública: una vaca, una ternera y un novillo.— El Tesorero. 4-D

VENDO UNA CARRETELA, ARnés, de vara y un caballo de 4 años de pareja. Colón esq. Maruri. 3-d

PERRITOS BLANCOS CRESPOS finos. Se venden. Verlos, Echaurren 566. 3371-3-D.

CAMION CON CABALLO Y ARneses, ocasión, vendo. Gálvez 1737. 2-d

SE VENDEN DOS LLEGUAS, Mapocho 2934. 3441-D-2

BURRA RECIEN PARIDA, MUY buena lechera. Se vende. Dirigirse: Luis Moya. El Monte. d-3

CARRETONES NECESITO, GArantizo quince pesos diarios. Doy talaje. Santa Elena 1324. 5-d

CABALLO PERCHERON, LEGItimo, muy bonito, tiro solo, vendo. San Alfonso 71. D—2

CARRETELA REGULAR TAMAño, ocasión, vendo. Avenida de La Paz 265. d-7

AUTOMOVILES Y CARRUAJES

AUTOMOVIL HUDSON EN PERfecto estado, de lujo, cerrado (Limousin), se vende. Dirigirse: Catedral 1907. 2927-2-D

CARROCERIA TURISMO USADA, siete asientos, compro varias. Casilla 967. 3277-D-2

FORD COMPRO QUE DEN FAcilidades de pago. Tratar: Morgue. D-4

$ 3,000 VENDO BUEN FORD: $ 3,500 rico Ford casi nuevo. Casa Leiva. San Antonio 552. 2-d

2 CARROCERIAS AUTOMOVILES de carga, de ocasión, véndense baratísimas. Delicias 404. 3426-D-13

CHASSIS Y UN FORD VENDO, San Martín 762. 3427-D-3

AUTO FORD EN BUEN ESTADO trabajando, vendo $ 3,000. Valparaíso 1220. D-3

VENDO DOCCART BARATISImo, regalo yegua. San José 2850 cerca Bascuñán. D-4

AUTOMOVIL TURISMO MARCA Jeffery, perfecto estado, vendo barato. Libertad 227. D-4

FORD SPORT, UNICO MODELO con tapabarros, motor nuevo, garantido, rueda repuesto, se vende por ausentarse su dueño. Santa Mónica 2051. 3433-D-4

OCASION: VENDO AUTO MAXwell en 1,000 pesos. Sólo hay que armarlo. También hay repuestos. Fábrica 1884 detrás del Parque. 3565-3-D

VICTORIA, AMERICANO, breacks dogcarts, tilburí, faetón y otros carruajes, venta baratos. Av. España 47. 5-d

AUTO TURISMO, 7 ASIENTOS, otro cerrado, grande, flamantes garantidos, vendo baratos. Almeda 2438. 5-d

FORD CORRIENTE, BUEN EStado, forros nuevos, mitad contado, vendo. Root 549. 3-d

COCHE AMERICANO, EN BUEN estado, vendo. San Antonio 361. 6-d

NEUMATICOS! UNA SOLIDA Y perfecta vulcanización en sus neumáticos lo harán economizar dinero y molestias. El taller La Estrella, Brasil 25-B, es casa especialista. 3556-3-D

MOTOR ELECTRICO, TIPO Siemens-Schuckert, 3 H. P., 440 Volt se vende barato, Unión Americana 55. 3551-3-D

AVICULTURA Y CULTIVOS

SEMILLA DE ARVEJA "SENAteur", grano tierno y azucarado, gran producción y muy liviana, vende desde diez kilógramos a un peso el kilo. Ordenes: a Julio Vegara E., Casilla 614, Teléfono 71 Yungay. 3017-12

JARDIN NACIONAL, SETIEMbre 96, Ñuñoa. D-1

PLANTAS DE CAMOTES POR cientos o miles, ofrece Valenzuela Mercado Central, Interior 162. 3-4

VENDO LINDO JAZMIN CABO y lora fina habladora. Recoleta 287. 3435-D-3

CRIADERO CORRIAL, SAN PAblo 1140, al llegar Bandera, ofrece limoneros en tarros para plantar verano; árboles y plantas; tierra hojas; maceteros madera; polvillo de tabaco para destruir pulgones $ 0.30 kilo. 6-1

COMPRA-VENTAS DE NEGOCIOS

ACREDITADO ANTIGUO TAller de herrería mecánica, vendo por no poderlo atender. Salvador 2024. D-1

DE OCASION VENDO BUEN negocio abarrotes, anexo licores, utilidad comprobada, por tener que irme a España. Franklin 1198. D-1

VENDO RESTAURANT BAR EN la mejor posición de la calle San Diego, ocasión. Capital más o menos 22,000 pesos. Es magnífica oportunidad para crédito comerciante. Razón: Arturo Prat 1401. D

OCASION VENDO PENSION buena situación. Precio muy conveniente. San Diego 854. D-1

SE VENDE ALMACEN ABArrotes poco capital, facilidades. Tratar de las 10 de la mañana. Toesca 2831. D-1

DEPOSITO DE LICORES POCO capital, véndese barato. Juan Vicuña 1456. D-1

COMPRA VENTA REMATES TOda clase negocios establecidos encárgase, oficina Moneda 2490. D-1

PELUQUERIA VENDO, NUMEROsa clientela. Garantizo buena entrada. San Diego 1141. 2-1

VENDO RESTAURANT BAR EN la mejor posición de la calle San Diego, ocasión. Capital más o menos 22,000 pesos. Es magnífica oportunidad para crédito comerciante. Razón: Arturo Prat 1401. D-1

OCASION, VENDO BARATO pastelería, cigarrería, por viaje urgente. Espléndido local cualquier negocio. San Diego 278. D-1

PELUQUERIA VENDO MUY BArata; buena situación. San Diego 741. 3497-D-1

GANGA! VENDO TALLER GASfiters. Hay fuelle, bigornia, tornillo, herramienta toda clase, plancha techo. San Diego 1627. 3505-D-1

CARNICERIA COMPRO. DATOS por Correo. Recoleta 355.—C. G. 3483-D-1

VENDO BAR RESTAURANT 2a categoría; imposibilidad atender. —J. G. Correo 5. 3496-D-1

LAVANDERIA VENDESE OCAsionalmente toda instalación. Gajales 1932. 3552-5-D

LAVANDERIA VENDO, RIQUELme 888. d-1

VENDO DE OCASION HOTEL muy comercial, facilidad pago.— San Diego 272. 3-4

SE VENDE JOYERIA CENTRAL instalada varios años con bastante clientela. Por no poderla atender. San Pablo 1346. d-1

FOLLETIN (3)

MISS KLONDIKE

Por José G. Acuña

Miss Klondyke, suspendiendo de pronto el ritmo de su ágil braceo, exclamó:

—¡Un bote! ¡Allí viene un bote!

En efecto, una embarcación, ligera como un petrel, volaba hacia nosotros a fuerza de remos.

—No debe ser el guarda— dije al cabo de un momento.— Todavía es temprano para su obligación. A no ser que...

—Me parece que es Mr. Martín— interrumpió vivamente miss Klondyke.

—Sí, él es. Ya nos ha visto. Ahora agita su sombrero. Es un amigo. Viene solo.

—¡Más vale así!— murmuró la joven mientras emprendía el regreso a la playa, nadando a la marinera, con la velocidad y destreza de un profesor consumado.

—¡Hola, valerosos anfibios! —gritó el simpático doctor en cuanto nos tuvo a tiro de sus pullas.— Escoltadme hasta la playa, como las sirenas a Ulises. Vengo a redimiros de vuestra cautividad, que, por encantadora que os haya parecido, no deja de ser peligrosa... He preferido ser yo el que os redima y liberte del sortilegio y del encanto en que Merlín, aquél de las historias, os sumió en noche aciaga y os retuvo en esta isla de ensueño. Aguardabais al Montesinos de esta cueva maravillosa y llega Don Quijote, trayéndoos nuevas del mundo amargo que allá os espera con lengua y uñas bien afiladas...

Llegamos a la orilla al mismo tiempo que el bote, y mientras el doctor quijotesco amarraba su embarcación, nosotros requerimos nuestros peinadores y nos dirigimos a la caseta a trocar por los prosaicos atavíos civiles la indumentaria semiparadisíaca que adoptáramos desde el punto y hora del encantamiento. Cuando la transformación antiestética se hizo, nuestro amigo, con su acostumbrada vivacidad, reanudó su discurso.

—Sabréis, jóvenes imprudentes, que vuestra extraordinaria aventura, ingeniosa y alegre como un cuento de Perrault, es tema obligado de todas las conversaciones y motivo lírico y bucólico de toda suerte de comentarios poéticos. Habéis enriquecido el **folklore** de las Bermudas con una leyenda de amor, del género hidrolátrico-pastoril, que los bardos indígenas y los vates metropolitanos se encargarán de propalar, granjeándoos la admiración y la envidia de los Heros y Leandros, Virginias y Pablos, Francescas y Paolos, Julietas y Romeos, en canuto que en el mundo aguardan la ocasión y ventura de revelarse.

—¡Qué vergüenza! — murmuró miss Klondyke.

—¡Qué rabia!— exclamé furioso.

—Calma, calma, jóvenes afortunados, predilectos de los dioses —continuó impertérrito el chancero galeno:— no ha acabado todavía mi misión de Mercurio. Porque sabrá usted, hechicera Nausicaa, que su prometido, el bravo teniente Porter, acaba de llegar de Troya, digo de Inglaterra. Esta mañana ha desembarcado en Hamilton.

—¿Cómo? ¿Ha llegado John? —interrogó ansiosa miss Klondyke, con visible espanto.

—Y al mediodía, **sharp**, le tendrá usted en casa de Mr. Thompson, presto a reclamar el cumplimiento de una promesa de boda que hay pendiente. El mismo me lo acaba de decir. Lo he visto en el muelle, en el instante preciso en que desembarcaba del vapor.

—¿Y él sabe...?

—Ni una palabra. Pero lo sabrá. Nunca falta un alma caritativa...

—¡Dios mío! ¡Qué horror! — sollozó miss Klondyke, cubriéndose el rostro con las manos y alejándose de nosotros para ocultar su emoción.

—¿Y qué puede importar a ustedes ya?— añadió en voz baja el implacable eco del gran galeoto dirigiéndose a mí.— En la situación paradisiaca en que ustedes se hallan, conociendo el árbol del bien y del mal, el término lógico de esta escena bíblica ya se sabe cuál es. San Pablo ha previsto el caso en su epístola a los corintios.

—Amigo Mr. Martín—interrumpí con severidad;— se equivoca usted. Si esto es, como usted dice, el paraíso, y aunque usted pretenda actuar de serpiente, Eva y Adán pueden alzar su frente al cielo limpia de todo estigma de pecado.

—Mejor, mejor. Pero ¡váyale con esos cuentos a la gente!

Miss Klondyke, impaciente, se dirigió al bote.

—Vámonos—exclamó con acento de dolorosa decisión.

Me acerqué a ella, mientras el doctor, discretamente, se hacía a un lado y contemplaba filosóficamente cómo se perseguían dos palomas silvestres entre el aromático boscaje, y, conmovido, balbuciente, le dije:

—Ida; mantengo mi propuesta, mi súplica, el ansia de mi corazón. ¿Quiere usted ser mi mujer?

Vaciló un instante e inclinó su hermosa cabeza reflexiva. Al alzarla, para responder, tenía los ojos arrasados de lágrimas.

—No debo ni puedo. Guardaré para usted, sólo para usted, algo más, mucho más que mi cuerpo y mi vida. La felicidad del recuerdo en el alma.

Y antes que yo pudiera retenerla para replicar, saltó en el bote y asió los remos.

—Si no vienen ustedes pronto, les dejo abandonados a su triste suerte.

—¡Caramba! ¡No, eso no!—gritó Mr. Martín.— Va alguna diferencia de lo de anoche a lo de ahora.

Antes de entrar en la embarcación, me volví para despedirme mentalmente de la isla encantada, nido de amor en una noche de tempestad espiritual, mil veces más violenta que la que los desencadenados elementos habían forjado para confinarme en aquel maravilloso refugio, lleno de todas las seducciones imaginables. Amor casto, acrisolado por la tentación y la victoria del alma sobre los sentidos. En aquella noche tumultuosa e inolvidable mi espíritu había pasado por una de esas crisis de delirio lúcido, como las que sólo la pasión puede producir, crisis definitiva, en que pasado y porvenir se borran, desaparecen, abolidos en la mente, en el recuerdo y en la esperanza, y no vemos ni sentimos más que la hora presente, el minuto angustioso, trágico, como el que precede inmediatamente al acto material del suicidio o al milagro de la resurrección. Al decirle adiós, con la muda elocuencia de mi espíritu entero asomado a mis ojos, la isla parecía animarse y responder a mi inefable despedida con los gorjeos de los pájaros, el perfume de los cedros, la rofusa pompa de los laureles-rosa y la vistosa gala y prosopopeya de los cardenales y azulinos. Entre tanto, la embarcación, vigorosamente conducida por el doctor, émulo de Caronte, barquero del Infierno, no tardó en llegar a la otra orilla. Miss Klondyke, sin detenerse, estrechó mis manos y me acarició con una mirada muriente, langorosa, de infinito desmayo y dejación de su voluntad, de renuncia definitiva a la felicidad y al amor.

—Adiós, Luis.

—Adiós, Ida.

Me fuí a mi casa. Después de un gasto tan considerable de energía nerviosa, cedí animalmente a la imperiosa necesidad de dormir con un sueño profundo, sumido en un narcotismo hermético, sin imágines ni pesadillas, despeñado en el negro abismo de la apsiquia total y absoluta. Dormí de un tirón más de doce horas. Cuando desperté era de noche. Me vestí para comer, y estando a la mesa entró Mr. Martín.

—¿No sabe usted la novedad? Miss Klondyke se casa. Acaba de anunciármelo su prometido, el bravo teniente Porter.

—¿Y él sabe...?

—Claro que sí. Precisamente para conocer detalles del salvamento de ustedes realizado por mí, vino a verme y a participarme su boda, decidida ya, después de breve entrevista con su sweet-heart. Me planteó la cuestión con toda claridad: ¿El señor Peláez es un gentleman o no lo es? ¿To be or not to be?

—¿Y usted qué respondió?

—¿Yo? Pues... que se lo preguntara a su novia, ¡qué demonios! Y, en definitiva, si París bien vale una misa, un Klondyke así bien vale una noche... toledana.

....

Algún tiempo después miss Thompson se convirtió en mistress Porter, y salió con su marido en viaje de novios, para el Continente. De allí se fueron a Londres, donde fijaron su residencia. Durante un año próximamente no volví a saber de ellos. Los azares de mi carrera me llevaron a otros países y a otras aventuras bastante menos gratas que la de la isla Blanca; pero la imagen de miss Klondyke no se apartó jamás de mi memoria.

Un día recibí por correo un bien toriado tarjetón, elegante y severo, de puro estilo londinense. Leo: "Mister y mistress Porter tienen el honor de participar a usted el nacimiento de su primogénito, que en las aguas bautismales ha recibido el nombre de Luis".

FIN.

DIVERSOS

AGENCIA DE "LA NACION", Portal Edwards 2748, recibe avisos hasta las 9.30 P. M.

IMPRENTA ECHEVERRIA SAN Diego 1143, Teléfono Inglés 23 (Matadero). Se ejecuta toda clase de trabajos comerciales a los más bajos precios. Agencia de LA NACION. Recibe avisos hasta las 9.30 P. M. En venta: "La Semana Cinematográfica" Ventas de libretas, cuadernos por mayor y menor. Artículos de escritorio.

CARROCEROS: REALIZO 5,000 camas, coche, carretela, carretón, y carreta. Alamo colosal, surtido en bruto y elaborado. Llegó cal blanca y negra. Consulte precios. Desvío Barraca Matucana 1161.— José Aguiló A. 3-d

$ 148 TERNOS CASIMIR IMPORtados, confección primera calidad, ofrece "Cooperative Sastrería". — Agustinas 877. 18-d

¡HOJAS GILLETTE! QUEDAN nuevas afilándolas. Cuchillería Portal Fernández Concha 15. 707-6-D

LA MUTUAL DE LA ARMADA. —En el sorteo de bonos efectuado por el Directorio a presencia del notario don Arturo Bascuñán Cruz, correspondiente a Noviembre, resultaron favorecidos los siguientes: **Con un mil pesos $ 1,000**, el bono N.o 5720 de 20 años del soldado Marcos Godoy del Regimiento de Infantería Lautaro N.o 10; el bono N.o 3659 de 20 años de don Roberto Ugalde Molina, socio del Club Naval. 2-D.

HABIENDO COMPRADO EL puesto de carne de don Manuel J. Donoso, no respondo a deuda ninguna durante tres días. Manuel Lara. D-2

MANUEL SILVA VENDIO ALmacén abarrotes Bezanilla 1477 a Manuel Aldo y Jamil Jeria. D-2

"FLOR MARIA", LECHE VEGEtal de tocador.— Madame Ana de la Ball, aconseja no usar pinturas en el rostro. En cambio, esta sencilla preparación que la hay en Blanco, Rosa y Raquel, puede usted realzar a voluntad su color, sin que se note su aplicación. Caballeros: Usen la Leche antes de acostarse si tienen espinillas o brilloso el rostro. Casa Burgalat, principales boticas y Potín Valparaíso. D-2

SEÑORAS: TRANSFORMO PIEles y plumas. Hago sombreros baratos. Olivos 950. 2-D

SEÑORAS: HAGO POSTIZOS, raya natural. Precios bajísimos. Juárez 643. D-2

MODA, HACENSE RAPIDAMENte trajes desde $ 12,15. Carrión 1287. D-2

SEÑORITAS: TRANSFORMO Y limpio capas de marabú, dejándolas, como nuevas. Olivos 950. 2-D

SOCIO CON $ 2,500 DE CAPItal se necesita para una industria nueva y única en su clase en el país. Producirá un mínimum de 100 o|o. Dirijanse a Morandé 291, de 1 a 6, of. 21. 3415-2-D.

PETRONILA UBILLA DESEA saber de su hijo Frutano Arriata U. San Alfonso 352. D-3.

SELLOS CHILENOS SE COMpran. F. D. Casilla 1674. 3447-D-3.

POR AUSENTARME DEL PAIS traspaso cigarrería. San Pablo 1030. D-3

FRUTILLAS POR MAYOR Y menor véndese en Población San José, Ñuñoa, calle Pedro Lucio Cuadra, número 662.

$ 50,000 O MAS DE GRATIFICAción se darán a quien proporcione matrimonio a joven honorable, con señorita o señora viuda que posea capital. Casilla 2944. 3504-D-6

ROPA BLANCA, BIEN COSIDA, lindos modelos, precios rebajados, hacemos grandes descuentos. Monjitas 865. 2-d

BLUSAS LINDOS MODELOS, — Precios de verdadera baratura; venga; se convencerá, hay desde $ 5. Fábrica Monjitas 865.

CAMISAS $ 3.90, CALZONES 3.50 corpiños 3; enaguas 5.60, delantales cintura 2,60, grandes 7.50. — Monjitas 865.

CUADRITOS 1.50; CAMISITAS 1.30. paletocitos 1.90, gorritas 1.20, baberos 1.20, mantillas 2.90, pañales 2.00.—Fábrica Monjitas 865.

BLUSAS NANSU 5.00, GASA 7.00, velo 10.00, organdi bordadas 12.50, brillantina 9.00, crespón 6.50. Monjitas 865.

SALDO CUELLOS 0.50; Pecheras en rico organdi 3,00, vestiditos 4.80, enagüitas 3.00, delantalitos 1.50. Fábrica Monjitas 865.

SABANAS DESDE 9.00, FUNdas 2.50, almohadas 3.00, frazadas, saldo, 12.00, si quiere ahorrar dinero visítenos. Fábrica Monjitas 865.

ROPA INTERIOR PARA NIÑOS y niñas, gran surtido, todo lo necesario, precios lo mismo que al por mayor, desde 6 prendas hacemos descuentos. Fábrica Monjitas 865.

¡LECHE! COMPRO CONSTANTEmente, buenas referencias. Acepto altos precios. Rosas 2282. d-3

SE CITA A LOS ACREEDORES de Manuel Cerda, que presenten sus cuentas en el término de tres días, con sus comprobantes. Exposición N.o 170.

PETRONILA UBILLA DESEA SAber de su hijo Frutarco Arriata U.

INSTRUCCION

HACIENDA PUBLICA: APUNTES clase señor Martner. Vendo, García Reyes 76, de 2 a 3. 2-D

CURSO ITALIANO PERSONAS estudien canto.— Instituto Zanelli.

ARITMETICA COMERCIAL, EMpleados y comerciantes. —Instituto Zanelli.

CURSOS RAPIDOS TAQUIGRafía, día y noche.— Instituto Zanelli.

CONTABILIDAD COMERCIAL, Agrícola, Bancaria, Fiscal.— Instituto Zanelli.

INGLES RAPIDO Y PRACTICO, profesor Harri Gillibrand, $ 15 mensuales.— Instituto Zanelli.

PREPARACION EXAMENES sistema antiguo y concéntrico. — Instituto Zanelli.

ACADEMIAS MAQUINAS PREcios excepcionales.— Instituto Zanelli.

COPIAS A MAQUINA, 20 o|o más barato.— Instituto Zanelli.

INSTITUTO ZANELLI, CURSOS gratuitos contabilidad e inglés, todo el año. Traducciones generales diversos idiomas. Contabilidades atrasadas todo Chile arréglanse. Agencia casas nacionales y extranjeras. Preparación Internado para personas provincia deseen estudiar humanidades, comercio. Bandera 84. Moneda 1118. Teléfono 704.

CONTABILIDAD. — ENSEÑANza rápida, práctica, individual. Pídase prospecto. Profesor Villarroel. Casilla 7503. 20-d

CURSOS DE VACACIONES. HUmanidades, Comercio, Idiomas. — Instituto Zanelli.

TARTAMUDOS: ENSEÑANZA INdividual y colectiva, dada bajo la vigilancia del Director del Instituto de Sordo-Mudos. Dardignac 193. Casilla 3474. 3016-2-D

ACADEMIA DE CANTO, PROFEsor Miguel Basaure Castro.—Instituto Zanelli.

LICEO CHILENO, PLAZA YUNgay. Con espléndido resultado años anteriores, abre 17 de Enero el curso de vacaciones. Sistema antiguo, concéntrico. Preparatorias hasta bachillerato. Internado, Externado. Entre profesores están los señores Medina, Rivera, Gallardo, Amenábar, Castillo. 3369-2-D.

ACADEMIA UNDERWOOD, MOrandé 436. Avisamos nuestra distinguida clientela. Trabajamos vacaciones. Enseñanza, tres pesos. Copias máquina. 3508-2-D

HUMANIDADES. PREPARACION de exámenes universitarios, sistema antiguo y concéntrico, profesorado titulado en Instituto Pedagógico, también clases domicilio. Cursos funcionando, individuales, colectivos. Numerosos certificados aprobación universitaria. Liceo Sócrates, anexo Instituto Mercantil. Estado 239. Teléfono inglés 273. Próximo Gath y Chaves. 3484-D-3

INSTITUTO MERCANTIL, FUNdado el año 1904, el único en Chile en su género, según la estadística oficial. Contabilidad Comercial, Industrial, Bancaria, Agrícola, Salitrera, Ferroviaria, Fiscal, Oro y Billetes, de Sociedades Mutuas, Colectivas, Comanditarias, Anónimas o Participación; Aritmética Comercial, Francés, Alemán, Italiano, Latín o Griego; Taquigrafía, Escritura a máquina, Legislación Civil, Comercial, Geografía y Moral; enséñase por 35 y 20 pesos mensuales, según cursos, todos los ramos. Instituto Mercantil, Estado 239. Teléfono inglés 273. Próximo Gath y Chaves. D-3

INGLES: PREPARACION COMpleta garantizamos. "The English College". Moneda 1015. Cursos vacaciones. d-4

INGLES EN 2 MESES, ESCRIBA "The English Professor", casilla 1250. d-4

SE DAN CLASES DE BORDAdos y deshilados, a máquina, y bordados artísticos y en blanco.— Maestranza 285. 11-d

PROFESOR DE ESTADO, REcién llegado de Europa, enseña Inglés. Prepara bachillerato. — Bulnes 30. 6-d

MUEBLES Y VARIOS

SE VENDE UN CATRE DE BRONce de matrimonio, estilo moderno. San Isidro 744. D-2

MUEBLES DE SALON, COMEdor, dormitorio, estilo inglés y útiles de casa vendo de ocasión. De 7 a 12 M. Fábrica 1884, detrás del Parque. D-3

SILLAS DE COMEDOR Y MEDIO amoblado, realizo baratísimos. Matucana 654. 3-d

COMPRO MUEBLES, AMOBLADO salón, piano, alfombrado, espejos, cortinajes, comedor, dormitorio, piezas sueltas, pago bien contado. Escribir, casilla 3056, solamente. 3365-2-D.

SE VENDE RICO CATRE BRONce, inglés, matrimonio. Nataniel 28. 3-d

COMPRO MENAJES Y MUEBLES sueltos, Prat 103. d-2

VENDO MENAJE CASA: AMOblado salón maquete, $ 180; rico piano alemán maquinaria bronce de concierto, flamante, $ 1,800; alfombrado centro, $ 60; espejo dorado, $ 80; amoblado comedor, $ 240; sillas, $ 40; escritorio ministro, estantes, ropero espejo, $ 100; peinador, $ 75; catre bronce, $ 70; cortinajes, baño, cocina carbón inglesa, infinidad ricos muebles antiguos. Santo Domingo 2222. 3500-D-2

VENDO BARATISIMO PIANO estudio, medio amoblado salón, lámparas eléctricas, escritorios ministros, estantes libros, sillón giratorio, cortinas, sofáes cuero, paragüeros. San Diego 106. D—2

VENDO OCASION, ROPEROS, peinadores, cómodas, veladores, catres fierro, catres bronce, cocina económica, aparadores, trinches, mesas correderas, sillas comedor, alfombras varios tamaños y muchos otros muebles; útiles casa. San Diego 106. 3501-D-2

PIANO RICAS VOCES VENDO en $ 550, Chacabuco 569. 3547-4-D.

POR VIAJE REALIZO, PIANO alemán Fhonola, adaptable todo piano. Muebles salón, comedor, dormitorio, escritorio, alfombras, cortinajes, adornos, loza, cristales, cocina, baño, plantas, mejoras de casa. Arriéndase casa. Huérfanos 2494. d-2

GAY 2859, SE VENDE JUEGO salón por ausentarse del país. D—3

GRAN PIANO "ERARD", ARMAdura metálica, vendo flamante 1,100. Salas 222. D-12

OCUPACIONES

COCINERA AGIL, LIMPIA, NEcesitase. Catedral 2639. 2-d

COCINERA SE NECESITA. TRAtar: Catedral 3249. D-3

COCINERA Y MUCHACHA PARA cuidar guagua, necesitase Avenida Irarrázaval 2821. 3417-2-D.

COCINERA SE NECESITA UNA para matrimonio solo. Cumming 828. D-28.

COCINERA NECESITASE CON recomendaciones en Molina 330. 4-D

COCINERA RECOMENDADA, sin niños, necesito. General Bustamante 70 (antes Avenida de las Quintas). D-2

COCINERA NECESITO, DELIcias 2832. 4-D.

COCINERA COMPETENTE CON buena recomendación. Monjitas 759. Tratar, de 8 a 12. 2-D.

COCINERA CON BUENOS INformes necesítase. Catedral 1582. 3507-3-D

COCINERA Y SIRVIENTE MANO necesítanse, con recomendaciones, Santo Domingo 615. 3509D-D.

COCINERAS, BUENOS SUELDOS, necesito urgente, con buenas recomendaciones. Huérfanos 1326. 3486-D-2

COCINERA SEPA COCINAR, NEcesito. Quinta Normal adentro, Cancha tennis, con recomendación. 3-d

COCINERA NECESITO; BUEN sueldo, Cumming 746. 3445-D-3

COCINERA SE OFRECE CON niñita 7 años para todo quehacer de casa. Andes 3119. 2-d

COCINERAS NECESITO, EMpleadas comedor. Oficina de Empleos, Nataniel 38. 3564-2-D.

La noticia que me dieron que en la Sección Ocupaciones de LA NACION aparecían diversos pedidos de lavanderas, me ha traído la suerte de encontrar una patrona, de mi agrado.

COCINEROS! DOS BUENOS SE necesitan para grandes hoteles de balneario. Hotel Savoy. Departamento 48. 3492-D-4

COCINERA NECESITO, PRAT 103. d-2

COCINERAS, COSTURERAS DE mano necesito, muy buenas colocaciones, Bandera 339. d-2

COCINERA SIN NIÑOS NECESIto con recomendaciones. Chiloé 1786. D-3

COCINERA Y NIÑO NECESITO para limpiar servicio. Eyzaguirre 1137. D-3

COCINERA NECESITO Y SIRviente para servicio de mano. Rosas 1066. d-2

ALEMAN MECANICO DESEA ocupación de jefe de taller o montador de casa importadora. Buenos certificados. —R. K., Correo Central. N-31

VENDEDORES LEÑA, NECESIto. Compro, vendo botellas vacías. Carmen 761. 2831-D-5

NECESITO URGENTE AYUDANte modas. Carrión 1287. 2-d

AGRICULTOR, CASADO, CON larga práctica aquí y en Argentina; se ofrece para administrar fundo. Competente también en ganadería y avicultura. M. A., casilla 1684. D-2

EMPLEADA PARA LA MANO, con informes, necesito. Vicuña Mackenna 869. 2-d

SEÑORITA NECESITASE PARA trabajo fácil, de 1 a 7. Cochrane 279. 2-d

EMPLEADA PARA TODO SERVIcio necesita Almirante Barroso 156 2-d

MUY BUENA COSTURERA SE necesita. Carrera 343. 2-d

NIÑA PARA EL CUIDADO DE un ascensor se necesita en Galería Alessandri N.o 16. 2-D.

ZAPATEROS BLACK DE SEÑOra necesito 10. Martínez de Rozas 2719. 3372-2-D.

NECESITO EMPLEADA DE PIEzas y costura. Exijo recomendación. Teatinos 82. 3378-2-D.

NECESITO SEÑORITA APRENdiz mesonera, y cocinera. Blanco Encalada 2131. 2-n

JOVEN CON PRACTICA EN oficina desea ocuparse, con buenas recomendaciones. Dirigirse: Delicias 2832. D-2

EMPLEADA PARA EL SERVIcio de casa. Buen sueldo. San Francisco 697. D-2

BUENA COMPOSTURERA, NEcesita: Sastrería Poblete. San Diego 1356. D-4

EN EL PICADERO DE LA EScuela Militar se necesita un buen escribiente que haya hecho el servicio militar y con buenas recomendaciones de competencia. 3290-D-2

SE OFRECE CHAUFFEUR ACtualmente ocupado, carnet, toda marca, recomendaciones. Eduardo Matte 1792. Casa 33. 3270-D-3

SE OFRECE UN JOVEN PARA cualquiera ocupación. Eduardo Matte 1792. Casa 23. 3271-D-3

NURSERY-GOVERNESS NECEsito para cuidar niños en el campo. Casilla 967. 3276-D-2

LAVANDERA CON BUENA REcomendación necesito. Tratar, de 2 a 5 P. M. Merced 748. D-3

La hermosura del parque y los trabajos que podré realizar, los debo a mi buena ocurrencia de revisar y leer diariamente LA NACION. Fuí afortunado al ser elegido entre los numerosos candidatos que respondieron al aviso ordenado en el diario de mayor circulación.

SE NECESITA 2 NIÑOS HONrados de 12 a 15 años, para mandados, trabajo y aseo en taller industrial, San Isidro 277, únicamente hoy, de 9 a 12 A. M. D-2

NECESITO BUEN TONELERO. A. V. Mackenna 264. D-2

NIÑA SEPA COCINAR COMIDA chilena, necesítase. Puente 558, cerca Plaza de Armas. D-2

SIRVIENTA FORMAL SIN NIños, necesito. Santa Rosa 1269. D-3

SEÑORITA PARA CAJERA NEcesito. Sueldo: $ 70. Delicias 1598. D-2

BUENAS CAMISERAS Y POSTIceras necesito, buen sueldo. Lavandería "Le Grand Chic". Delicias 2369. 3461-D-4

EMPLEADA PARA LAS PIEZAS que sepa algo de costura, recomendada. Santo Domingo 1312. 2-d

COSTURERAS SEPAN BIEN trajes señoras taller, necesito. Delicias 463. 2-d

NECESITO POSTICERA Y CAMIsera, San Pablo 1814. Lavandería Francesa. 3-d

No alcanzó a estar desocupado ni dos días. Le bastó leer y revisar cuidadosamente los avisos clasificados de LA NACION y pudo buscar con buen resultado una buena ocupación.

CORTADOR DE TEJAS Y LADRIllos, se necesita. Dirigirse a Daniel Peña. Casablanca. 3368-3-D.

SE OFRECE SEÑORA DE RESpeto para acompañar señora o cuidar casa con buenos informes.— Manuel Rodríguez 38. 3177-D-2.

NECESITO PELUQUERO COMpetente. Delicias 715. 3418-2-D.

PELUQUERO NECESITO DOY garantía. Dolores 209. D-2.

OFICIAL CARPINTERO NECESIto. Bilbao 17. D-1.

NECESITO NIÑERA QUIERA IR a veranear; con informes: Andrés Bello 549. 3437-D-3

DOS SASTRES CON BUENAS LIcencias, necesita Regimiento Pudeto. 3444-D-3

COSTURERA PARA ROPA DE familia, con buena recomendación necesito. Presentarse de 10 a 3, Lord Cochrane 130. 3440-D-2

EN LA FABRICA DE PASTELES "La Chilena", se necesita un buen maestro dulcero. Alameda 2489. D-4

PELUQUERO DE FIRME NECEsito; compruebe buen trabajo. Manuel Rodríguez 815. 3495-D-2

AMA DE LECHE NECESITO URgente, Delicias 745. 3510-D-D.

CHALEQUERAS MUY COMPEtentes, con muestra necesitamos, Bandera 248, altos. 3511-2-D.

AYUDANTAS SASTRES DE OBRA grande, muy competentes, necesítanse, Bandera 248, altos. 3512-2-D.

JOVENCITO CON BUENA LEtra, para diligencias de oficina, necesítase, Delicias 2628. 3513-2-D.

BUENOS HERRADORES COMpetentes necesito. Av. Irarrázaval N.o 321. D-4

ADMINISTRADOR DE FUNDO actualmente ocupado ofrece sus servicios. García Reyes 965. D-3

SIRVIENTA DE MANO SE NEcesita una mujer seria en Avenida Vicuña Mackenna N.o 514. D-3

2 CARPINTEROS SE NECESItan en San Francisco 2012. D-3

COCINERA NECESITO Y OTRA de mano, con recomendación, en Avenida Portales 3225. D-4

EMPLEADA PARA CUIDAR guagua se necesita. Moneda 2280. D-5

JOVEN DESEA OCUPACION, aquí o fuera de Santiago. Copiapó 959. 3497-D-3

MUCHACHO VESTIDO DECENtemente necesítase para hacer aseo de oficina y mandados. Ahumada 113-117. 3502-D-2

NIÑAS PARA COMEDOR HOTEL, piezas, niñeras, amas, necesita Oficina de Empleos. Huérfanos 1326. 3485-D-2

ENCERADOR NECESITO. MAEStranza 918. Huérfanos 825. 3487-D-2

EMPLEADA PARA CUIDAR DOS niños. Manuel Montt N.o 2454. 3488-D-4

SEÑORITA: BUENA ORTOGRAfía y caligrafía se ofrece para oficina o casa comercial. Contestación a Arturo Prat 574.—T. P. G. 3491-D-3

Gracias a los avisos clasificados de LA NACION, he encontrado una buena ocupación. Yo tenía cuidado de revisar diariamente esta importante sección del diario.

MAYORDOMO-INSPECTOR, SE necesita un mayordomo-inspector. Se prefiere un hombre joven con cierta preparación, prefiriéndose sea casado. Se paga buen sueldo. Presentarse únicamente de 8 a 9 de la mañana, en Agustinas 1269.

NECESITO EMPLEADA, ENtienda cigarrería, Independencia No. 523. 3543-3-D.

PELUQUERO COMPETENTE, necesito, San Pablo 2646. 3544-2-D.

MOZO Y EMPAQUETADOR, NEcesita Botica Española. Ahumada 318. Inútil presentarse sin muy buenas referencias. 3545-2-D.

NECESITO CUATRO BUENAS modistas, pago muy bien. Avenida M. Montt No. 320, Providencia. 3546-4-D.

PELUQUERO ARTURO VALDES, necesito otro; pago más sueldo. Rosas 2838. D-2

FOGONERO: SE NECESITA CON años de práctica y buenos certificados. Calle Andes 3710. 3551-3-D.

NECESITO SEÑORA PARA LAvar platos, Mercado Central, puesto No. 47 y 48. 3554-4-D.

NECESITO MUEBLISTAS COMpetentes. Cuevas No. 1259. 3559-4-D.

NECESITO URGENTE PERSONA escriba bien a máquina, Compañía 1059. 3560-2-D.

OFICINA EMPLEOS, OFRECE empleadas, Teléfono Inglés 1813. Nataniel 38. 3563-2-D.

SEÑORA JOVEN, DECENTE, SE ofrece para boletería de biógrafo o algo análogo: E. O., Echaurren N.o 6. 4-d

NECESITO NIÑA PARA POCO servicio. Echaurren 477. 2-d

JOVEN PARA MOZO, QUE HAya estado en sastrería, con buenas recomendaciones, necesítase. Bandera 248, altos. 2-d

VIÑA DEL MAR, OFREZCO CAsa amoblada, dos o más meses, precio bajísimo, la mejor situación, calle Valparaíso 205. Datos: Casilla 429. 6-d

AMA NECESITO; PREFIERO con guagua, cuatro meses o más. Brasil 264. 3-d

LAMPEADOR CONTRATISTA necesito. Santa Elena 1324. 5-d

MOZO JOVEN, PARA ALMACEN necesito. Diez de Julio 92. 2-d

AYUDANTES DE COCINA SE necesitan, Restaurant Teutonia.— Bandera 843. 2-d

COPEROS SE NECESITAN, REStaurant Teutonia, Bandera 843. 2-d

NECESITO MUCHACHON SEPA sacar bien leche, buen sueldo, casa y comida. Morandé 871, presentarse a primera hora. 2-d

BARNIZADOR COMPETENTE necesito. Tratar San Pablo 2052, casa 81, de 8 a 10. 2-d

SERVIDUMBRES RECOMENDAdas encontrarán en la Agencia de Empleos La Veloz. Gálvez 253. D—3

SEÑORITA PARA LA SECCION trabajo, con muy buenos informes necesito. Lavandería "Le Grand Chic". Delicias 2369. D-2

PELUQUERIA ACREDITADA.— Vendo la única en el barrio, con buena clientela, por ausentarse de la ciudad su dueño. Brasil 738. D—2

NIÑA ASEADA, ENTIENDA ALgo cocina necesito. Pago bien, poquísima familia. Prat 139. d-3

ZAPATEROS BLAC, ARMADOres competentes necesito. Grajales 2861. d-2

SEÑORITAS Y JOVENES, QUE deseen dedicarse al arte cinematográfico, para hacer películas nacionales, se necesita. Herrera 538. De 10 A. M. a 9 P. M.

SEÑORITA MUY SERIA SE ofrece para ocupación decente. Dirigirse: A. M., Correo 2.

NECESITO EMPLEADO PARA EL comedor y ayudante cocina, que sean competentes. Hotel Trianon, Alameda esquina Unión Americana.

NECESITO ACUDANTA-COCINEra y niño para mandado. Martínez de Rozas 3462.

SEÑORITA SERIA DESEA OCUpación decente. Dirigirse: Teresa L, Correo 3. D-2.

NECESITO EMPLEADO COMPEtente para la venta de calzado. Delicias 2656, Botería "El Sol".

COMPRA-VENTAS VARIAS

LA GRAN OCASION, COMPRA a domicilio toda clase de ropa y calzado fuera de uso, de caballero pago buenos precios. Dirigirse a Custodio Agullera, San Pablo 2270. D-31

EMPRESA DE ASFALTO, TRAbajo garantido. Compro asfalto usado. Balmaceda 865. 2345-22-D.

ROPERIA MANUEL RODRIguez, esquina San Pablo, ofrece a precios baratísimos. Ternos de riquísimos casimires para gordos, altos, delgados, de todas medidas, corte correcto hay en sección especial ropa de talle casi sin uso. Ambos, paletoes, pantalones, sombreros, calzado todo desinfectado. 17-d

CARBON, LEÑA, PASTO, AFREcho, etc. ofrece a domicilio a precios ventajosos la Bodega La Paz. Almirante Barroso 44. Teléfono 2340. 3150-D-2

POLEAS DE MADERA, ARTICUlos para mecánicos y gasfiters, etc. Realizo. Santa Rosa 610. 2-D

VENDO ARMAZON Y MOSTRAdor barato, útiles de negocio. Mapocho 2097. D-2

SACOS CARBONEROS DE 1.a clase vendo por partidas. San Pablo 3507. D-2

VENDO UN MESON CON EStantería para cantina, 1 vitrina, 3 mesas, 6 sillas y una cocina económica. Tratar San Diego 743. D-2

MICA O AMIANTO MINERAL SOlicito muestras con precios. Casilla 1291. 3-d

VENDO DOS FUEYES, UNA BIgornia, y toda clase herramientas de carrocería, ver y tratar: V. Lastarria 47. 2-d

SE VENDE DOS BILLARES IMportados, completos. Avenida Cumming 899. 2-d

TENGO PARA VENDER BAJO contrato veinte carros de leña de monte de primera clase. Entregable desde mes de Diciembre. Personalmente. Benelli, Moneda 1011. D-2

FABRICA PASAMANERIA REAlizo 15 mil metros de huincha para muebles, a 20, 25 y 30 centavos el metro, comprando mil metros 5 o|o descuento. Rosas 1742. D-2

SE VENDEN PASAJES DE SEgunda clase a la República Argentina: a Mendoza, $ 155, con 50 kilos de equipaje; a Buenos Aires, $ 240, con 50 kilos de equipaje. San Antonio 220. D-2

DUQUE, EXCELENTE FERREtería, véndese. Santo Domingo 1867 3-d

SILLAS AMERICANAS, UNA DOcena, vendo, Delicias 2775. d-2

COMPRO A DOMICILIO ROPA usada de caballero. Cartas o personalmente. Delicias 3650. 3285-N-6

VETONERA ROTATIVA PARA hacer concreto, vendo. Tratar Morgue. D-4

SE VENDE ASFALTO Y PUERta. Bandera 131. D-2

COMPRO DE OCASION CALDEro vapor chico. San Antonio 552. 2-d

OCASION: VENDO UNA PUERTA de pino. Tratar: Nataniel 135. 3-d

OCASION: VENDO CARRETELIta chica, aperada, y 6 latas aceite de caballo. Santa Rosa esquina Placer. 3-d

CORTINA PARA NEGOCIO COMpro de ocasión, en perfecto estado. Almirante Barroso 156. 2-D

ROPERIA MODERNA, SAN DIEgo 263. Realización de ropa nueva y usada, ternos de ricos casimires extranjeros, corte correcto, paletoes, pantalones, sombreros, calzado, ternos niño, baratísimo, desinfectado. 3416-8-D.

CARBON ESPINO GARANTIDO de los fundos Calivoro y Vaquería, a 9.50 con saco, y carboncillo de espino tan bueno como carbón 6,50 con saco, se vende en el depósito Chacabuco 18.

BALANCIN CHICO, PEDESTAL fierro, $ 300, vendo. San Diego 1269. 2-d

1050 SANTO DOMINGO, SURtido completo lavaplatos, tarros basura reforzados, mesas forradas para cocina, envases despensa desde 80 centavos, carniceras, refrigeradores, cien pesos. 5-D.

1015 SANTO DOMINGO REALIzación de baños americanos, baños de guagua, baños asiento, baños lluvia, calentadores leña, lo mejor fabricado hasta la fecha, los instalamos garantidos. 5-D.

1015 SANTO DOMINGO, GENEradores acetileno, tipo europeo moderno, funcionamiento seguro de ocho a veinte luces, ochenta pesos. 5-D.

1015 SANTO DOMINGO, REGAderas, jaulas para loros, lámparas carburo, precios de realización. 5-D.

1015 SANTO DOMINGO, FONDOS racioneros para peones, recipientes esmaltados, ganga, cincopesos. 5-D.

1015 SANTO DOMINGO, SI USTED compra directamente en nuestra Fábrica, Fontecilla 260, haremos un descuento extra de diez por ciento. Fortuño y Patri. 5-D.

SILLAS LINGUE FORMA AMEricana para clubs, sociedades. Véndese, precios convenientes. Fábrica "El Menaje", Bilbao esq. Prado. Providencia. 3448-D-3

SUELERIA EL CONDOR, OFREce suela desde $ 3.50 el kilo, además descarnes, cabritillas, cueros Box-calf negros y de color, del país y extranjero. Suelas planchadas especiales para zapatos de medida. San Pablo 3026, entre Maipú y Herrera. D-6

APARADOR ALTO Y CATRE para niño se venden. Moneda 3149. D-5

SE VENDE ARMAZON PARA conservatorio y maceteros. Providencia 2163. 3514-3-D.

DE OCASION COMPRO MUEStrario y mostrador, puesto panadería. San Diego 1448. 3515-2-D.

INSTALACION PARA ALMACEN o cigarrería y un lustrín vendo de ocasión. San Diego 257. 3490-D-4

TRAJES SEÑORAS, CABALLEros, abrigos, sombreros, sofá tapizado, vendo Riquelme 630. 3542-4-D.

VENDESE APARADOR GRANDE para restaurant, y comedor. Girardi 1797, Ñuñoa. 3556-4-D.

SE VENDE UNA COCINA ECOnómica y letrero grande, San Francisco No. 328, casa 45. 3562-2-D.

SE VENDE UN MOSTRADOR, armazón y 2 rejas fierro de ventana. Chiloé 1310. d-3

VENDENSE PILARES ROBLE 8 por 8. Cinco mt. largo, a $ 8. De 6 x 6, mismo largo, a $ 7 cada uno. Costaneras, 2 x 3 a $ 3 cada uno. Providencia, Padre Mariano 217. d-3

¡SEÑORA! ¡SEÑORITA! GRAN realización durante todo Diciembre. — Colosal baratura por cambio de local. — Realizamos bonito surtido sombreros seda, pajas brillantes, picó, liséré, géneros. Seda, adornos, gran surtido cintas fantasía, flores. Sombreros para playa, viaje, sombreros para niños. Hechuras, transformaciones. Fábrica sombreros para señoras, Eliane, Rosas 1388, esquina Amunátegui, Merino y Cía. d-2

VENDO MAMPARA, MANIQUIES mesas, percheros, sillas, guardaropa. Estado 363. 2-d

VENDO PAJARERA, CASTRO 556, casa 6. 2-d

PIPAS, VENDO QUINTA NORmal adentro, cancha tennis. 3-d

VENDO VIDRIERA DOS Y UN mostrador de ocasión. Rosas 2836. D—2

$ BAÑOS, $ 14; LLUVIAS AUTOmáticas, $ 15; lluvias corrientes, $ 3; lavaplatos, $ 18; botaguas, $ 5; mesas forradas, $ 16; tarros basureros, $ 5; recipientes esmaltados, 3.50; palas basureras, $ 1.50; cañones cocina, 2.50; tira, lámparas acetileno, $ 3. Realización! Fábrica San Diego 1421. D—4

BICICLETAS BUENAS MARCAS, para jóvenes, señoritas y niños, vendo constantemente. Avenida Brasil 15. D-3

OCASION! SE VENDE UN RIco violín de salón, recién traído de Europa. Igualmente un rico gemelo Gorz 16 X. Alameda 2664. D-4

GALPON ZINC, ESCRITORIOS, muebles, realizo, Prat 103. d-2

POR LUTO VENDO TAPADO TAfetán negro, Santa Rosa 60. d-2

MALACATE, VENTILACIONES 4" 3", dos terrajas $ 50, regalo. García Reyes 46.

ESCALA CARACOL; COMPRO fierro, madera. G. Reyes 18.

ZINC NEGRO Y BLANCO, VENdo, San Isidro 1754. D-3

1,000 SACOS VACIOS, 2 PAQUEtes resortes y un medidor gas, vendo. Avenida Matta 1452-A. D-2

CARBON ESPINO GARANTIDO de los fundos Calivoro y Vaquería, a 9.50 con saco, y carboncillo espino tan bueno como carbón 6.50 con saco, se vende en el depósito Chacabuco 18.

1015 SANTO DOMINGO ES LA oficina de venta de nuestra fábrica de hojalatería "La Mundial", donde usted encontrará lo que no ha podido hallar en otra parte, y a precios bajos, no somos comisionistas ni agentes; somos fabricantes. Fortuño y Patri. 5-D.

POR ENTREGA LOCAL REALIzo carbón, leña blanca y talhuén, barata. Vendo camión. — San Pablo 1846. 3366-4-D.

PUERTAS USADAS, DOS HOjas, forma palmera, vendo baratísimas. Independencia 1314. 3385-7-D.

SE VENDEN 12 FARDOS SACOS paperos nuevos a 84 centavos, puestos en Santiago, Valparaíso Casilla 884. 3-D

RIELES Y CAÑERIA NECESITO comprar cuatro mil metros lineales de rieles de 20 a 25 kilos en buen estado y mil metros de cañería para agua de 1 a 2". Ofertas por correo a A. S., Victoria 731, Valparaíso. 2-D

HOTELES Y PENSIONES

EN CASA HONORABLE SE arriendan piezas con pensión a caballeros o jóvenes distinguidos. Dirección: R. R., Correo Central. 2342-7-D.

PENSION, PIEZAS BALCON desde 100. Diario 5. Pasajeros provincias. San Pablo 1236. 3142-3-D

SE ARRIENDA UNA PIEZA CON pensión. San Francisco 367. 3249-2-D.

CON PENSION ARRIENDO UNA o tres piezas. A. Prat 579. 2 D

ARRIENDO ESPLENDIDA PIEza con pensión, a matrimonio o persona sola. García Reyes 49. 2-d

ESPLENDIDA PENSION DE MEsa, piezas amobladas. Comida sana y abundante. San Pablo 1238. 3384-2-D.

ARRIENDASE PIEZAS CON O sin muebles, sin pensión, caballeros formales, casa francesa. Agustinas 1564. 3-d

$ 150 PIEZA CON PENSION PAra dos personas, $ 80 para una, $ 60 de mesa, $ 50 a domicilio. Eleuterio Ramírez 1257. 3438-D-3

DEPARTAMENTO TRES PIEZAS balcones calle, espléndido, matrimonio, con, sin pensión. San Martín 758. 3436-D-2

FAMILIA OFRECE PIEZA O departamento con pensión. Recoleta 287. 3434-D-2

FAMILIA RESPETO ARRIENDA buenas piezas con pensión, Serrano 67. 3446-D-3

DESDE $ 90 MENSUALES PENsión, con pieza. Recibo pasajeros de provincias, precios módicos. Delicias 2832. 4-D.

ARRIENDASE A MATRIMONIO o dos caballeros, espléndido dormitorio amoblado, excelente comida; todo confort. Estado 51. Precios módicos. 3498-D-3

ARRIENDO PIEZAS CON PENsión. Recoleta 355. 3489-D-2

ARRIENDASE DOS BONITAS piezas con pensión. Una balcón calle. Recoleta 756. d-4

ARRIENDO, MATRIMONIO, pieza calle, pensión. San Ignacio 652. Unicos pensionistas. 3-d

CENTRALISIMA PIEZA CON pensión, días, meses. Baño, teléfono. Lado Plaza. Monjitas 842. 6-d

DOS CUADRAS PLAZA ARMAS pensión piezas amuebladas, 90. Rosas 1066. d-6

FAMILIA HONORABLE ARRIENda departamento independiente o dos extensas piezas con pensión. Gorbea 2506.

MAQUINARIAS

(COMPRA-VENTAS)

COMPRO APARATO GAS ACEtileno sistema Ferrando en buen estado, con o sin instalaciones, precio de ocasión. Dirigirse casilla 451. D-5

COMPRO MOTOR ELECTRICO de 8 a 10 H. P. prefiero Siemens Schuckert. Dirigirse a calle González No. 47., Barón, Valparaíso. 2-D

CANTINEROS: MAQUINAS "Chunchos" vendo, enseño componer, gratis. Clave 139, Valparaíso, E. M. 3-D

¡SEÑORES MEDICOS! SE VENde una instalación Rayos X; varios aparatos de electricidad médica modernos; uno de masaje vibratorio; máquina depilatoria modernísima; máquina para baños eléctricos. Por ausencia, Santa Rosa 268. 3450-D-3

RUEDA HIDRAULICA O TURbina de dos a seis caballos, compro de ocasión, Santa Elena 1324. D-4

MOTOR ELECTRICO 3 1|2 HP., vendo, San Diego 432. d-3

MAQUINAS DE OCASION, BAlancines, prensas, pinzones, universales, taladros, cilindros, tarrajas. San Diego 1421. D-2

MEDICINA

BOTICA BELGA, SIGUE CON sus bajos precios atrayendo enormes concurrencia. 28-D.

¿LA PRIMERA FARMACIA DEL barrio, la conoce usted? Es la Botica Belga.

LAS MAS DISTINGUIDAS FAMIlias del barrio compran en la Botica Belga.

ECONOMICE USTED DINERO Y salud. Botica Belga, despacha bien, pronto y barato.

BOTICA BELGA ATIENDE CON preferencia el despacho de recetas a sociedades obreras.

LOS GREMIOS DE TRABAJO encontrarán atención esmerada y económica en Botica Belga, San Diego 591. Abierta hasta las 11 de la noche. Domingos y festivos.

BOTICA BELGA, SAN DIEGO 591, esquina Eyzaguirre. Continúa sirviendo su numerosa clientela con sus servicios de farmacéuticos experimentados.

PERFUMERIA, REMEDIOS EXtranjeros, recetas despachadas fuera de competencia. Botica Belga.

NUEVA CLINICA DENTAL.—DElicias 880. Dentista titulado, trabajos serios y rápidos. La falta de una clínica dental de esta naturaleza se hacía sentir en Santiago, pues aparte de la Escuela Dental no había otra que prestase sus servicios a precios bajos. En su sección especial cobra los siguientes precios: tapaduras, desde dos pesos; planchas, desde diez pesos; coronas oro, desde quince pesos; puentes, desde treinta pesos, etc. 3506-D-2

OBJETOS PERDIDOS

SE RUEGA A LA PERSONA QUE haya encontrado unos retratos en Gálvez, pasado Eleuterio Ramírez, sírvase devolverlos a su dueño. San Diego N.o 311. 2-d

SE GRATIFICARA LA ENTREga en Agustinas 2344, de un canastillo de anillo con perla y brillantes perdido Viernes 26, trayecto 21 Mayo a Santo Domingo. 3287-D-2

GRATIFICARE A QUIEN DEvuelva reloj oro, pulsera cuero perdido Lunes 29, carro Compañía o trayecto J. M. de la Barra, Loreto, Santa Filomena 284. D-2

SE GRATIFICARA A QUIEN DEvuelva en Huérfanos 1223, oficina 15, una cartera grande de cuero negro, olvidada en un carro Parque, conteniendo papeles de interés sólo para su dueño. 3428-D-3

CARTERA PERDIDA AYER. ENtregarla, Arturo Prat 377, se dará al portador de élla, buena gratificación. 3442-D-2

CERTIFICADOS EXTRAVIADOS: Habiéndose extraviado los certificados N.os 10520 por $ 18,000 y 10547 por $ 2,000 de bonos de la Caja Hipotecaria, de propiedad de la Sociedad Protectora de Animales y habiéndose dado el aviso correspondiente, quedan estos sin valor alguno. D-4

PROFESIONES E INDUSTRIAS

ZURCIDOS INVISIBLES, RECOmienda su notable zurcidor japonés, especialista único. Sastrería San Diego 228. Teléfono Inglés 5046. Casilla 2504. 26-d

LOS TRAJES QUE VIRA ESTA casa no se conocen; son perfectos. 26-d

SAN DIEGO 228. TRABAJA A satisfacción y honradamente. — Atiende a domicilio. 26-d

NO MANDE VIRAR SU TRAJE sin antes ver los trabajos de San Diego 228. 26-d

TRAJES FINOS, HECHURAS EStilo inglés y americano; cortador extranjero. Precios bajos. San Diego 228. 26-d

SAN DIEGO 228. LA CASA QUE tiene más trabajo en viraduras y transformaciones. 26-d

OJALES, FILETES, CALADOS, recibe "Al 1096", San Pablo esquina Bandera.

GRAN TALLER DE VACIAR CUchillas de imprenta, de calzado, cepilladoras y cartoneras. Especialidad en navajas, tijeras de sastre, de costura y peluquero, crucetas y rejillas para moler carne, instrumentos de cirujía, etc. Ordenes por teléfono y será inmediatamente atendido. San Diego 1148. Teléfono Inglés 23, Matadero.

MATRONA. — RECIBO ENFERmas pensionistas, curaciones internas, secreto profesional; atiendo a cualquiera hora. Rosas 2885. 1957-D-3

AFINACIONES, COMPOSTURAS de pianos, ejecuta técnico europeo. Ordenes: Estado 277, (Zapatería Magallón). 12-D

AL COMERCIO. TODO TRABAjo de contabilidad, puntualidad, honorarios módicos. —J. V., Casilla 81-D. 2830-D-2

ATENCION! SOMBREROS MOdelos, ventas contado y por mensualidades. Sombrerería Elité. San Diego 264. 3090-D-5

ESPECIALIDAD ZURCIDOS INvisibles. Viro ternos, sobretodos. Atiendo domicilio. Ordenes: Teléfono inglés 5157, Arturo Prat 16. 3155-D-3

ZURCIDOS, INVISIBLES, ESPEcialidad, virar trajes caballeros. Transformaciones, Cóndor 1158. 29-d

CONSULTE JUICIOS CIVILES y criminales, apelaciones, particiones de bienes, posesiones efectivas, cobranzas difíciles de letras, pagarées, etc., divorcios, y toda tramitación legal, al abogado Jaramillo Arteaga, en Compañía 1313, Teléfono Inglés 3043. Anticipa fondos según convenio. — Consultas gratuitas. 2-d

ZURCIDOS INVISIBLES MUY finos, zurcidos en medias de seda, gran especialidad virar trajes de caballeros. Trabajos perfectos. — Maestranza 285. 11-d

MODISTA, CONFECCIONA TRAjes sastre y elegantes, desde $ 30. Recibe transformaciones, A. Barroso 27. d-3

PROPUESTAS

DIRECCION DE OBRAS PUBLIcas.—Postérganse hasta el seis de Diciembre próximo la fecha de apertura de las propuestas públicas pedidas para los trabajos de terminación de la sección Internado del Liceo de Hombres de Talca.—Santiago, 23 de Noviembre de 1920.—El Secretario General. 3-D.

PROPUESTAS. — SOCIEDAD Unión Comercial.—Se piden propuestas para la explotación de los servicios de cantina y anexos. Las bases se pueden ver en la Secretaría, de 10 a 12 de la mañana y de 6 a 8 de la tarde. El Directorio se reserva el derecho de aceptar la que le convenga o rechazarlas todas.—Santiago, 27 de Noviembre de 1920.—El Secretario. 2997-4-D.

DIRECCION DE OBRAS PUBLIcas. — Pídense propuestas públicas para la construcción del puente sobre el río Claro en la Cordillera de Talca, las que se abrirán el 14 de Diciembre, a las 3 P. M.
Bases y antecedentes pueden consultarse en la Inspección de Puentes y Caminos, donde se abrirán las propuestas. — Santiago, Noviembre 26 de 1920. — El Secretario General. 7-D.

DIRECCION DE OBRAS PUBLIcas.— Postérgase para el 4 de Noviembre las propuestas públicas para el reforzamiento de la fundación del Malecón de Taltal. — Santiago, 23 de Octubre de 1920.— El secretario general. 31-N

DIRECCION DE OBRAS PUBLIcas. — Pídense nuevamente propuestas públicas para los trabajos de terminación y obras nuevas en el edificio del Liceo de Hombres de Lebu, las que se abrirán el 7 de Diciembre próximo, a las 3 P. M., en la Inspección de Arquitectura, donde pueden consultarse los antecedentes. Santiago, 25 de Noviembre de 1920. — El Secretario General. D-7

PROPIEDADES

(COMPRA-VENTAS)

$ 6.500 VENDESE CASA, LOURdes 151. No se paga ni lo edificado. Santo Domingo 733. 3122-4-N

SE VENDE EN PROVIDENCIA, Avenida Padre Mariano N.o 144, chalet moderno, con todo confort, consta de dos pisos, quinta totalmente plantada con árboles frutales, lindo jardín con entrada para auto. Tratar: Merced N.o 291. 3161-D-2

18,000 VENDO CASA CON PArrón 15 metros frente por 69 de fondo, Avenida Milán 123, Población París. Tratar: Rosas 1742. 2-D

VENDO QUINTA CON FRENTE a dos calles, chalet, nueve piezas, cocina, casita cuidador. Precio 45 mil pesos. Calle Pizarro 1725, entrando por Pedro de Valdivia. Facilidades a imponentes Caja Ahorros Empleados Públicos. 3375-3-D.

QUINTA, LINDISIMA ARBOLEda, esquina con habitación, vendo Ñuñoa, Chile y España 211. 3449-D-3.

CASA COMPRO, INMEDIATA tranvía, pago mensualidades. Escribir pormenores a F. E., Correo Central. 3439-D-2

$ 45,000 VENDO EN BASCUÑAN, casa 20 x 60 metros 15 departamentos, $ 75,000 en Blanco Encalada, espléndida casa quinta, Tratar, Carmen 126. 2-d

EN CARTAGENA VENDO CASA de un piso. 12 habitaciones. Precio: $ 50,000. Francisco 2.o Celis. Calle la Bolsa 27-B.

EN LOS LEONES VENDO SItios y casitas. Facilidades pago. Francisco 2.o Celis. Calle La Bolsa 27-B. D-3

PROPIEDAD CENTRALISIMA, vendo, ocasión $ 72,000, renta segura 10,000 anuales, buenas residencias, frente dos calles para industrias; vale $ 100,000. Teatinos 94. 3481-2-D.

$ 16,500 REGALASE ESPLENDIda casa quinta, toda comodidad, un paso tranvías Recoleta. Dueño Valdivieso 55. 3553-5-D.

$ 10,000 VENDESE MUY BARAta Casa Lira 1330. Tratar, Carlos Pinto Durán. Compañía 1201. d-4

BONITA CASA QUINTA EN ÑUñoa, permuto por casa en Santiago o vendo con facilidad de pago. Valor, $ 50,000. Tratar, San Diego 432. d-3

VERANEO

EN PAPUDO CASITA RECIEN concluída, amoblada, desagües, calle de por medio Gran Hotel, arrienda. Juan Brito Gaete.— Ligua. n|o.

PAPUDO: ARRIENDASE BUEna casa, toda comodidad. Santo Domingo 733. 3121-4-D

VERANEO EN SAN ANTONIO, el clima ideal, casas y chalets con o sin muebles. Gustavo Méndez, Casilla 56. San Antonio. 2-D.

EN VALPARAISO, A DOS CUAdras Plaza Victoria, calle Carrera, arriéndase casita bajos, amoblada; canon $ 450. Tratar en ésta. Tarapacá 862. D-2

FAMILIA CHILENA ARRIENDA en Playa Ancha magníficas piezas con pensión. Hay baño. Subida Artillería N.o 27. 10-D

ESPLENDIDA QUINTA AMUEblada situada calle San Gregorio N.o 2676, Plaza Ñuñoa, luz eléctrica, árboles frutales y hortalizas. 3-d

PLAYA MAITENCILLO ARRIENdo casa amoblada, cómoda, para familia numerosa. Tratar: Sazie 2469. D-4

EN VIÑA, CALLE AGUA SANTA, se arrienda amoblada, temporada verano, cómoda casa-quinta. Hay 8 buenos dormitorios, jardín, árboles frutales, parque, garage. — Dirigirse: A. F., Casilla 2816. Santiago. 11-d

REMATES

REMATE PUBLICO DEL ALMAcencito de abarrotes, Franklin 1198.—Para mañana Viernes, a las 2 P. M..—Venderé al mejor postor.—Hay: Yerba mate, arroz carolino, almidón, conservas surtidas, duraznos Rubio, salmón, sardinas, velas paquetes, café molido, té varias marcas, trigo, maíz, chuchoca, porotos, garbanzos, leña, lote paquetería surtida, y muchos otros artículos de abarrotes.—Venderé además, armazones, mostradores, vidrieras tendidas, vidrieras paradas, molinillo para café, peso mostrador, muestrarios con vidrios, escaleras, pizarras para avisos y otros útiles. Recibo toda clase de mercaderías para vender en este remate.—Eleodoro Estai, martillero público. Recibe órdenes para remates. Oficina: San Diego 106. 3503-D-2

HOY REMATE ALMACEN GALvez 297, 2 P. M.—Abarrotes surtidos, loza, cristalería, artículos paquetería armazón, mostrador con o sin derecho posesión, muy acreditado, vidrieras paradas, tendidas, molinillo número nueve, balanza "Hower", peso mostrador, bombas para cerveza, sifones, botellas vacías, lindos catres bronce, alfombras, espejos, baños, mesas, sillas, cuadros alhajas de oro trinches, esquineros, lámparas, repizas, servicio plaqué, artículos enlozados, muchos otros. —Julio A. Vargas, Martillero. Ordenes: Cochrane 1281 Vendo piano alemán.

JUDICIALES

APERTURA DE SUCESION. — Ante los herederos, en Dieciocho 510, se encuentra abierta la sucesión de doña Juana E. Neuhaus. Se hace este aviso para los fines legales. 3557-3-D.

APERTURA DE SUCESION. — Ante los herederos, en Agustinas 828 se encuentra abierta la sucesión de don Moisés Vargas. Se hace este aviso para los fines legales. 3558-3-D.

QUIEBRA "J. CIANGHUEROTti Anselmi y Cía.—En el cuaderno de proposiciones de convenio, el Juzgado ha expedido el siguiente auto: "Santiago, Noviembre veintiseis de mil novecientos veinte. —Vistos: con el mérito del certificado que precede, y visto lo prescrito en los artículos 671 y 676 del Código de Procedimiento Civil, se declara aprobado el convenio celebrado y de que da testimonio el acta de comparendo de ocho del presente, corriente a fs. 8 del cuaderno caratulado "Cianghuerotti Anselmi y Cía., Proposiciones de convenio". Fernando Santa María.—J. A. Alfonso, secretario." —El secretario. 2-D

POR DECRETO FECHA 22 DEL presente, fijóse 20 Diciembre, 3 P. M., remate acciones y derechos del juicio Maritorena con Laborde ante segundo Juzgado civil. Antecedentes quiebra Manuel Maritorena. 3370-6-D.

POR DECRETO DE FECHA 25 DEL corriente, del señor Juez Letrado don Fernando Santa María, han sido declarados en quiebra los comerciantes de esta plaza don Onofre, don Juan, don Miguel y don Manuel Aguiló. Puente 571. Se ha nombrado síndico provisional a don Carlos Valck y se ha señalado para la primera junta de acreedores, el 27 del entrante, a las 3 P. M.— El secretario. D-4

EXTRACTO. — POR ESCRITURA otorgada hoy ante mí, ls señores Saturnino Suárez, José Guevara y Alberto Zegers, disolvieron la sociedad "Suárez y Compañía", que formaron ante mí el 5 de Junio de 1920. Don Saturnino Suárez queda a cargo del activo y pasivo.—Santiago, Noviembre 8 de 1920.—Luis Cousiño T., Notario D—2

EXTRACTO. — POR ESCRITURA otorgada hoy ante mí, los señores Antonino Pascual, Antonio Martín y Juan Pascual, formaro nsociedad para trabajar en mueblería, compraventa de mercaderías e importación. La razón social es "Pascual e Hijo y Martín", que usarán únicamente los señores Antonino Pascual y Antonio Martín, como administradores. El capital es $ 162,000.00, aportados en dinero, mercadería, instalaciones y créditos: $ 80,0000.00, por don Antonino Pascual; $ 62,000.00, por don Antonio Martín, y $ 20,000.00, por don Juan Pascual. La sociedad durará cuatro años, y tendrá su domicilio en esta ciudad.—Santiago, Noviembre 20 de 1920.—Luis Cousiño T., Notario. D—2

EXTRACTO. — POR ESCRITURA otorgada hoy ante mí, los señores Osvaldo Bustos y Teodoro Goetz formaron sociedad para explotar la industria de Molino de Harinas, compra de trigos, ventas de harinas y demás productos. La razón social es "Osvaldo Bustos y Compañía", que usarán ambos como administradores. El capital es $ 60,000.00, aportados por el señor Bustos en dinero e instalaciones. El señor Goetz es socio industrial, aporta su trabajo personal. La sociedad durará tres años, y tendrá su domicilio en esta ciudad.—Santiago, Noviembre 23 de 1920.—Luis Cousiño T., Notario. 3088—D—2

HABILITACION DE EDAD. — EN solicitud presentada por don Luis Recchione para que se le conceda el privilegio de la habilitación de edad, el señor Juez del 2.o Juzgado en lo Civil, con fecha 16 del presente, ha ordenado citar a los parientes y al curador general de dicho menor y al defensor de menores a un comparendo que tendrá lugar el 20 de Diciembre próximo, a las 3 de la tarde, con el fin de oirlos sobre la habilitación de edad que se solicita. 3339-D-3

REMATE.— EL 21 DE DICIEMBRE de 1920, a las 3 P. M., en el 4.o Juzgado, se rematará por el mínimo de $ 9,954.60, la casa y sitio ubicados en la calle Camino de Melipilla, esquina nororiente con la de San José. Bases y antecedentes, Juzgado dicho; juicio Silva con Droguett. D-3

REMATE.—POR DECRETO DE 23 del presente, el 5.o Juzgado Civil de esta ciudad ha fijado el 13 de Enero próximo, a la 1 y media P. M., para verificar el remate de las minas "Progreso", "Quillay", "Marzo", "Alamo" y "Diana", ubicadas en la Comuna de Lampa, por falta de pago de patentes. Antecedentes en la secretaría, juicio Guillermo Fuentes. Remate de minas.—Santiago, 24 de Noviembre de 1920.—El secretario. 2-D

REMATE. — EL 4 DE ENERO próximo, a las 3 P. M., el Tercer Juzgado Civil de este departamento rematará la propiedad calle Chorrillos 527. Mínimum: $ 18,000. Bases, secretaría del Juzgado indicado expediente Arregui con Ojeda. 3347-D-4

REMATE. — EL 20 DE DICIEMbre próximo, a las tres P. M., se rematará, ante el Tercer Juzgado Civil de este departamento, la propiedad calle San Ignacio 1621 al 1647, con frente a la Avenida Viel. Mínimum: $ 30,000. Bases y antecedentes: Secretaría del Juzgado indicado, juicio "Silva María con Hevia Riquelme Guillermo, su sucesión". — E. Guzmán, secretario. 3332-D-2

REMATE.— POR ACUERDO DE los herederos de doña Amelia Retamales viuda de Montauban, el día 23 de Diciembre próximo, en la Notaría de don Manuel Gaete, Huérfanos 1242, a las 4 P. M., se rematará, ante el árbitro don Timoleón Anguita, en un sólo lote, las propiedades de la calle Huérfanos número 2763 y Libertad 335. Mínimum: $ 35,000. Precio que se pagará reconocimiento una deuda hipotecaria ascendente a $ 20,872.60 y saldo $ 7,000 al contado, resto a seis meses. Antecedentes en el escritorio del árbitro señor Anguita. Bandera 323. 20-D.

INVENTARIO SOLEMNE.— EL 9 de Diciembre, a las 5 P. M., en Vergara 471, procederé a la facción de inventario solemne de los bienes dejados por don Agustín L. Torres.— José A. Alfonso. D-5

INVENTARIO SOLEMNE.— COMpromisario, abogado Celis Maturana, Morandé 432, ante actuario don Eduardo Guzmán, procederá 16 Diciembre próximo, 4 y media P. M., a la facción inventario de los bienes quedados fallecimiento Abelardo Carmona y Carmen Suárez.— Actuario. D-2

INVENTARIO. — POR DECRETO del 1.er Juzgado Civil, se procederá el once de Diciembre próximo, a las 3 P. M., por el Receptor señor García Vidaurre, en calle Mapocho 2301, al inventario solemne de los bienes dejados por doña Rosario Jerez v. de Droguett. 3061-D-10.

INVENTARIO.—SE HA FIJADO EL 6 de Diciembre próximo, a las 4 P. M., en mi oficina, para la facción del inventario solemne y tasación de los bienes de los menores doña Aída y don Enrique Dellacasa.—Santiago, 20 de Noviembre de 1920.—E. Guzmán, secretario del 3.er Juzgado. 3-D

POSESION EFECTIVA.— A DON Arturo y don Ramón Portales Riesco (Bandera 46) se les ha concedido la posesión efectiva de la herencia de su hermano don Vicente Portales Riesco, por auto de 22 del actual del señor Juez Letrado don A. Fuenzalida, secretaría del señor Guzmán.—Noviembre 25 de 1920. 3-D.

POSESION EFECTIVA.— A DON Raimundo Ordenes (Carnot 320) se le ha concedido la posesión efectiva de la herencia de doña Juana Acevedo Zúñiga, por auto de 18 del actual del señor Juez Letrado don A. Fuenzalida, secretaría del señor Darrigrandi.—Noviembre 25 de 1920. 3-D.

POSESION EFECTIVA.— A DON Guillermo, don Hernán, don Luis, don Gustavo y don Mario Ciudad Berríos y a don Guillermo Ciudad Rojas (Sargento Aldea 1610) se les ha concedido la posesión efectiva de la herencia de doña Camila del Carmen Berríos Galarce, por auto de 23 del actual del señor Juez Letrado don Fernando Santa María, secretaría del señor Alfonso.—Noviembre 25 de 1920. 3-D.

POSESION EFECTIVA.— A DON Pedro, doña Matilde, doña Berta, doña Sofía, don Juan, don Valentín y don Gerardo Yougerius Miltenberg (Colina) se les ha concedido la posesión efectiva de la herencia de don Juan Antonio Yougerius, sin perjuicio de la porción conyugal que corresponde a doña Gerarda Miltenberg v. de Yougerius, por auto de 22 del actual del señor Juez Letrado don Isaac Givovich, secretaría del señor Lira.—Noviembre 24 de 1920. 3-D.

POSESION EFECTIVA.— A DOÑA María de la Paz Castillo y a su hija doña Laura Gallegos Castillo (Edison 4625) se les ha concedido la posesión efectiva de la herencia de don Samuel Gallegos Pozo, por auto de 15 del actual del señor Juez Letrado don A. Fuenzalida, secretaría del señor Darrigrandi.— Noviembre 23 de 1920. 3-D.

POSESION EFECTIVA.— A DOÑA Ana Córdova, Esperanza 68, se le ha concedido la posesión efectiva de la herencia de doña Aurora Saavedra de Belmar, por auto 29 del actual, del señor Juez Letrado don Fernando Santa María. Secretario, señor José A. Alfonso.— Noviembre 29 de 1920. D-4

POSESION EFECTIVA.— A DOÑA Benicia González v. de Rojas, don Francisco, don Calixto, doña Elena y doña Vitalia Rojas González (Sama 1622) se les ha concedido la posesión efectiva de la herencia de don Manuel Rojas, por auto fecha de ayer del señor Juez Letrado don Fernando Santa María, secretaría del señor Alfonso.—Noviembre 23 de 1920. 3-D.

POSESION EFECTIVA.— A DOÑA Hortensia Moris Leiva v. de Cuéllar y a sus hijos don René Enrique y doña María Graciela Cuéllar Moris (Morandé 291) se les ha concedido la posesión efectiva de la herencia de don Enrique Cuéllar Valenzuela, por auto de 11 del actual del señor Juez Letrado don A. Fuenzalida, secretaría del señor Guzmán.—Noviembre 23 de 1920. 3-D.

POSESION EFECTIVA.— A DON Armando y don Erasmo Fuentes (Jofré 337) se les ha concedido la posesión efectiva de la herencia de don Francisco Fuentes Labbé, por auto de 16 del actual del señor Juez Letrado don A. Fuenzalida, secretaría del señor Guzmán.— Noviembre 23 de 1920. 3-D.

POSESION EFECTIVA.— A DON José Manuel Cornejo se le ha concedido la posesión efectiva de los bienes de doña Rosa González Moraga, por auto del 26 de Octubre último del señor Juez Letrado don Filidor Rodríguez, secretaría del señor Covarrubias. 3-D.

POSESION EFECTIVA.— A DON Manuel Carvacho Carrazola (Carmen 1785) se le ha concedido la posesión efectiva de la herencia de doña Sofía Carrazola v. de Carvacho, por auto de 8 de Marzo del presente año del señor Juez Letrado don Felipe S. Urzúa, secretaría del señor Darrigrandi.—Noviembre 19 de 1920. 3-D.

POSESION EFECTIVA.— A DON Eduardo, don Anselmo, don Carlos, don Gustavo, doña Adela, doña María, doña Lucía, don Teodoro, don Enrique, doña Raquel y don Mario Blanlot Reissig (Agustinas 1308) se les ha concedido la posesión efectiva de la herencia de don Anselmo Blanlot Holley, por auto de 16 del actual del señor Juez del 2.o Juzgado, secretaría del señor Darrigrandi.—Noviembre 23 de 1920. 3-D.

POSESION EFECTIVA.— A DOÑA Ofelia Moreira de Burgos (Bandera 152) se le ha concedido la posesión efectiva de la herencia de doña Adelaida Sepúlveda Velasco, por auto de 8 de Setiembre de 1919 del señor Juez Letrado don Isaac Givovich, secretaría del señor Lira.— Noviembre 23 de 1920. 3-D.

POSESION EFECTIVA.— A DON Jacinto Roberto, don Alberto Alfredo, doña Albina de las Mercedes y don Arturo Fuentes Rabe (Santa Rosa 866) se les ha concedido la posesión efectiva de la herencia de don Exequiel Fuentes Villarroel, por auto de esta fecha del señor Juez Letrado don Fernando Santa María, secretaría del señor Alfonso.—Noviembre 23 de 1920. 3-D.

POSESION EFECTIVA.— A DOÑA Mercedes Castillo Ahumada v. de Espinosa a don Ramón, don Melquíades y don Domingo Espinosa (Domínica 446) se les ha concedido la posesión efectiva de la herencia de don Manuel Espinosa Jara, por auto de 16 de Octubre último del señor Juez Letrado don A. Fuenzalida, secretaría del señor Guzmán. —Noviembre 22 de 1920. 3-D.

POSESION EFECTIVA.— A DOÑA Vicenta Gilabert v. de Fuster, doña Vicenta María Fuster Gilabert y doña María Mercedes Fuster de Navarrete (San Diego 1635) se les ha concedido la posesión efectiva de la herencia de don Melchor Fuster, por auto de 29 de Diciembre último del señor Juez Letrado don H. Salas Ibáñez, secretaría del señor Darrigrandi.—Noviembre 22 de 1920. 3-D.

POSESION EFECTIVA.— A DON Ramón Herrera Manterola, doña Berta Filomena Herrera de Guerrero, doña María Mercedes Aurelia, doña Blanca Deidamia y don Ramón Andrés Herrera Godoy (Juárez 678) se les ha concedido la posesión efectiva de la herencia de doña Deidamia Godoy de Herrera, por auto de 16 del actual del señor Juez Letrado don A. Fuenzalida, secretaría del señor Darrigrandi.— Noviembre 20 de 1920. 3-D.

POSESION EFECTIVA.— A DON Vicente, don Alejandro, doña Ana y doña Virginia Alvarez (Arturo Prat 1795) se les ha concedido la posesión efectiva de la herencia de doña María de los Santos Román, por auto de 15 del actual del señor Juez Letrado don Isaac Givovich, secretaría del señor Lira.—Noviembre 19 de 1920. 3-D.

POSESION EFECTIVA.—A DOÑA Raquel Vildósola viuda de Madsen y a su hija señorita Ana María Margarita Madsen Vildósola, se les ha concedido la posesión efectiva de la herencia de don Reinaldo Madsen Collao, por auto del señor juez letrado don Fernando Santa María, secretaría del señor José A. Alfonso, de fecha 26 de Noviembre. 3472-D-3

POSESION EFECTIVA.— A DOÑA Ester Riveros v. de Urrutia y a su hija doña Elsa Urrutia Riveros (Av. Irarrázaval 2615) se les ha concedido la posesión efectiva de la herencia de don Ramón Urrutia Valdés, por auto de 17 del actual del señor Juez Letrado don A. Fuenzalida, secretaría del señor Guzmán. —Noviembre 20 de 1920. 3-D.

POSESION EFECTIVA.— A DOÑA Pastorisa Contreras v. de Aravena (Santa Victoria 334) se le ha concedido la posesión efectiva de la herencia de su marido don Anselmo Aravena Zamorano, por auto de ... de Octubre último del señor Juez Letrado don Isaac Givovich, secretaría del señor Lira.— Noviembre 19 de 1920. 3-D.

QUIEBRA PRESTINONI.—CON FEcha 1.o del presente se ha ordenado por el señor juez del 4.o Juzgado Civil, que las personas que tengan muebles a consignación o comisión en el almacén del fallido, Bandera 64, se presenten a reclamar sus muebles al estudio del síndico, Galería Alessandri N.o 15-A, hasta el día 6 del presente.—El Secretario. 3464-D-4

EL 27 DEL ACTUAL, A LAS 3 P. M., se rematará ante el Primer Juzgado Civil de este departamento, el sitio ubicado en la calle Jofré y que corresponde al fondo de la casa N.o 365, de propiedad de los menores Tixi Moresco, por el mínimum de $ 7,000. Bases y antecedentes en secretaría del Juzgado indicado. Expediente Tixi Moresco.—El Secretario. 3471-D-4

BOMBAS

2.a CIA. DE BOMBEROS, "ESMERALDA". — Cito a la Compañía a Academia teórica y práctica para el Jueves 2 de Diciembre, a las 9 3|4 P. M. Uniforme de trabajo. —El Ayudante.

4eme. COMPAGNIE DE POMPIERS. Pompe France.—Reunión du Conseil d'Administration pour Jeudi 2 Décembre 1920 a 6 hrs 1|2 du soir.—Le secreétaire.

5.a COMPAÑIA DE BOMBEROS —Bomba Arturo Prat".—Cítase a academia y ejercicio para el Viernes 3 a las 9.45 P. M. Uniforme de trabajo.

8.a CIA. DE BOMBEROS. — Cítase a la Compañía a Academia y ejercicio para el Jueves 2 de Diciembre, a las 9.15 y 9.30 P. M. respectivamente. Uniforme de trabajo. Asistencia muy recomendada.

11.a CIA. DI POMPIERI.— POMpa Italia.— D'ordine superiore chiamo la compagnia ad accademia generale per Giovedi 2 Diciembre alle ore 21. Reunione in quartiere. Uniforme di lavoro. — L'Aiutante.

FOLLETIN (2)

UN ACONTECIMIENTO EXTRAORDINARIO

Por Maurice Leblanc

Estaba vestida con un traje de lencería muy sencillo y sin ninguno de esos adornos que están de moda. Su cuello desnudo, y sus brazos que se trasparentaban a través de la tela de las mangas, su rostro y su frente descubierta tenían esa coloración cálida que da el sol y el aire libre a la tez de algunas rubias. Puntos de oro brillaban en sus pupilas, casi negras. Sus cabellos de reflejos metálicos, se anudaban en la nuca en una gruesa torzada. Pero todos aquellos no eran más que detalles que se veían tan sólo después de contemplar el espectáculo maravilloso que ofrecía su bellísimo conjunto.

Simón Dubosc palidecía siempre bajo la mirada de miss Bakefield, por dulce que ella fuera.

Le dijo lentamente:

—¿Se ha decidido usted, Isabel?

—Estoy tan resuelta como anteayer, respondió sonriendo, y lo estaré más aún mañana, cuando haya llegado la hora de proceder.

—Sin embargo, hace apenas cuatro meses que nos conocemos...

—¿Y eso qué significa?

—Significa que en el momento en que se va a cumplir el acto irreparable, interrogo su razón.

—¿Más que mi amor?... Desde que le amo a usted, Simón, no he podido descubrir el menor desacuerdo entre mi razón y mi amor. De modo que parto mañana por la mañana con usted.

—Isabel!...

—¿Prefiere usted que parta mañana por la noche con mi padre? Un viaje de tres o cuatro años... eso es lo que me propone, y lo que me exige... A usted le toca elegir, Simón.

Pronunciaban ambos estas palabras sin que la emoción profunda que vibraba en ellos alterara sus rostros. Parecía que al encontrarse juntos experimentaban ese bienestar que dan la razón y la fuerza. La joven era, como Simón, de elevada estatura y de hermoso porte; formaban una de esas parejas privilegiadas a quienes el destino señala los caminos más nobles y apasionados.

—Sea, dijo él. Pero permítame que intente hablar con su padre. Ignora...

—No ignora nada, Simón. Y precisamente porque nuestro amor le desagrada, y desagrada también a mi suegra, quiere alejarme de usted.

—Insisto, Isabel.

—Háblele usted, y si rechaza sus proposiciones, ni intente usted verme hoy, Simón. Mañana, poco antes de medioda, estaré en Newhaven. Espéreme usted en la planchada del buque.

Simón dijo entonces:

—¿Ha leído usted "Les Dernieres Depeches"?

—Sí.

—¿Y esa travesía no la asusta a usted?

Ella sonrió, y entonces él se inclinó y le besó la mano sin pronunciar una sola palabra más.

Lord Bakefield, par del reino unido, viudo en primeras nupcias de una biznieta de Jorge III, esposo actual de la duquesa de Faulcombridge, poseedor por él, y por su segunda mujer, de castillos, dominios y posesiones que le permitían ir de Brighton a Folkestone sin salir de su propia residencia, era el jugador rezagado que recorría los "links" y cuya silueta más próxima ahora, aparecía y desaparecía, según las sinuosidades del terreno.

Simón resolvió aprovechar la ocasión para ir a su encuentro.

Fué resueltamente. A pesar de la advertencia de la joven, y aun cuando conocía por ella y por Edward Rolleston la verdadera naturaleza de los prejuicios de lord Bakefield, estaba sugestionado por la acogida siempre cordial que le había dispensado hasta entonces el padre de Isabel.

Esta vez todavía el apretón de manos fué lleno de cordialidad y de "bonhomía". El rostro de lord Bakefield, un rostro redondo, demasiado grueso para el cuerpo, que era delgado y largo, demasiado rojo, un poco vulgar, pero no exento de finura, se iluminó de satisfacción.

—¿Joven, viene usted a despedirse? ¿Ha sabido usted que emprendemos viaje?

—Justamente, lord Bakefield, y por esa razón tengo que decirle a usted algunas palabras.

—Perfectamente! Le escucho.

Se inclinó sobre el montículo de partida, acomodó con las dos manos un poco de arena sobre el que colocó la pelota, y luego, irguiéndose, tomó de manos del "caddie" el "crossy" que éste le tendía. Adelantó ligeramente el pie izquierdo; simuló dos o tres golpes para asegurar la dirección y después de una segunda flexión y cálculo, golpeó la pelota.

Esta hendió el espacio, y torciéndose hacia la izquierda, y luego a la derecha, después de haber evitado un grupo de árboles que formaban obstáculo, fué a caer sobre el césped de llegada a pocos metros del agujero.

—Bravo! exclamó Simón Dubosc. Lindo tiro!

—No ha estado mal.. no ha estado mal... articuló lord Bakefield volviendo a ponerse en marcha.

Simón no se molestó por esta manera singular de entablar una conversación.

Sin más preámbulos explicó:

—Lord Bakefield, usted sabe que mi padre es armador en Dieppe, propietario de la mayor flota mercante de Francia.

—Excelente hombre el señor Dubosc, aprobó Bakefield; tuve el placer de estrecharle la mano el mes pasado en Dieppe. Excelente hombre...

Simón prosiguió encantado:

—Hablemos de mí. Soy hijo único. Tengo fortuna personal heredada de mi madre. A los veinte años, hice en aeroplano la travesía del Sahara, sin escalas. A los veintiuno batí el "record" de la milla en carreras a pie. A los veintidós en las olimpiadas, obtuve dos victorias, en esgrima y en natación. A los veinticinco, era el campeón del mundo en el concurso de atleta completo. En medio de todo esto hice la campaña de Marruecos con cuatro citaciones en la orden del día, siendo teniente de reserva, obteniendo la medalla militar y la medalla de salvamente. Es todo. Ah, no! Olvidaba que soy licenciado en letras, laureado de la Academia francesa por mis estudios sobre belleza de Grecia. Es todo. Tengo veintinueve años.

Lord Bakefield lo miró de soslayo y murmuró:

—No está mal, joven, no está mal!

—Para lo porvenir, prosiguió Simón, seré breve. No soy aficionado a hacer proyectos. Sin embargo me ofrecen una banca de diputado en las próximas elecciones del mes de Agosto. La política no me interesa mayormente... Pero, en fin... si es preciso... Además, soy joven... siempre llegaré a hacerme una carrera; ¿no lo cree usted así? Solamente, hay una cosa... por lo menos desde su punto de vista, lord Bakefield...

"Yo me llamo Simón Dubosc... Dubosc, sencillamente, sin partícula.. sin la menor pretensión de títulos y... no es así..."

Se expresaba sin confusión, con un tono de broma y de buen humor. Lord Bakefield no se inmutaba, mantenía en su rostro una expresión amable.

Simón se echó a reir.

—Comprendo la situación y me gustaría mucho más ofrecer a usted una genealogía más complicada, con blasón, divisa y pergaminos. Imposible, ay de mí! Sin embargo, en último caso, podríamos remontar la cadena de nuestros abuelos hasta el siglo XV. Sí, lord Bakefield, en 1482, Mathieu Dubosc, mozo de granja, en el dominio de Blancmesnil, cerca de Deppe, fué condenado por robo, a cincuenta palos. Y los Dubosc han continuado valientemente, de padres a hijos, labrando la tierra. La granja existe aún, la granja du Bosc, es decir, del Bosquecillo... del bosquecillo de árboles...

—Sí... sí... ya lo sé... interrumpió lord Bakefield.

—Ah! ¿Usted sabe?, repitió el joven algo desconcertado.

Por la actitud del viejo gentilhombre, y hasta por el tono de la interrupción, midió toda la importancia de las palabras que iban a ser pronunciadas.

Y lord Bakefield prosiguió:

—Sí, lo sé... la casualidad... Pasando por Dieppe, el mes pasado, hice una pequeña investigación respecto de mi familia, que es originaria de Normandía. Bakefield es, y tal vez usted lo ignora, la derivación inglesa de Bacqueville. Hubo un Bacqueville entre los compañeros de Guillermo el Conquistador. ¿Conoce usted la bonita población de este nombre en plena región de Caux? Ahora bien, existe un documento del siglo XV, firmado en Londres y registrado en Bacqueville, por el cual, el conde de Bacqueville, barón de Auppegard y de Gourel, otorgaba a su vasallo el señor de Blancmesnil derecho de justicia sobre la granja del oBsc... sobre esta misma granja del Bosc, en la que fué apaleado el pobre Mathieu. La coincidencia es extraña... muy divertida... ¿No le parece a usted, joven?

Esta vez, Simón fué herido en lo vivo. Era imposible dar con mayor cortesía y llaneza una respuesta más impertinente. Sin frases, bajo pretexto de referir una historieta genealógica, lord Bakefield establecía que, según su opinión, el joven Dubosc no valía más que el criado de la granja del siglo XV ante los ojos del poderoso señor inglés conde de Bakefield, señor feudal de Blancmesnil. Los títulos y proezas de Simón Dubosc, campeón universal, vencedor en las olimpiadas, laureado por la Academia Francesa, y perfecto atleta, nada de eso pesaba más de una onza en la balanza en que un par de Inglaterra, consciente de su superioridad, juzga el mérito de las personas que aspiran a la mano de su hija. Ahora bien, las calidades de Simón Dubosc eran de aquellas a las cuales se corresponde ampliamente con la limosna de una cortesía afectada y un cordial apretón de manos.

Y fué tan claro, y el espíritu mismo del viejo "gentleman" se reveló con tanta nitidez en todo su orgullo, sus prejuicios, su rigor y su obstinación, que Simón por no sufrir la humillación de un tonto rechazo, repuso con un tono burlón, bastante impertinente:

—Naturalmente, lord Bakefield, que no tengo la pretensión de llegar a ser el yerno de usted en esta forma, de la noche a la mañana, y sin haber merecido tan extraordinaria merced. Mi pedido ante todo, determina las condiciones que debería llenar Simón Dubosc, descendiente de un mozo de granja, para obtener la mano de una Bakefield. Supongo que desde que los Bakefield tienen por antepasado a un compañero de Guillermo el Conquistador, sería necesario que Simón Dubosc, para rehabilitarse, conquistara algo... como un reino... y que, tomando por ejemplo al bastardo, realizara un desembarco triunfal en Inglaterra! ¿Es así?

—Mas o menos, joven, respondió el viejo lord, algo desconcertado por este ataque.