EDICION DE 20 PAGINAS
AGENCIAS EN EL EXTERIOR:
NUEVA YORK: 141, BROADWAY
LONDRES: 4 & 5, COPTHALL COURT
AGENCIAS EN TODAS LAS PROVINCIAS

LA NACION

PRECIO: 20 CENTAVOS
NUMERO ATRASADO: 40 CENTAVOS
SUSCRICIONES:
Por un año: $ 50.00 - Por seis meses: $ 26.00
Por 3 meses: $ 14.00 - Por 1 año exterior: $ 110.00

AÑO IV — Santiago de Chile, Lunes 13 de Diciembre de 1920 — Núm. 1,430

NUESTRO FOLLETIN

"Un acontecimiento extraordinario"

LO QUE VA PUBLICADO

Simón Du Bosc, joven dotado de una gran fortuna, se acerca a los treinta años, edad en que terminan las frivolidades y se toman posiciones definitivas para la vida. Sensato, culto, de espíritu sano y fuerte, parece preparado para todas las empresas y para resistir todos los asaltos del destino. Veraneando en un balneario a la moda de la costa inglesa, conoce a Miss Bakefield, enamorándose perdidamente de ella, y es correspondido con la misma vehemencia. Pero aparece el primer obstáculo serio de su vida: Miss Bakefield es hija de un aristocrático lord inglés, que no parece dispuesto a entregar la mano de su hija al hijo de un modesto industrial francés. Du Bosc intenta un ataque, pero es rechazado por Lord Bakefield, que, entre irónico y punzante, le fija condiciones singulares para aspirar a la mano de su hija. Miss Bakefield, sin embargo, se decide a partir con Simón Du Bosc, y clandestinamente toman un vapor para el continente. Por aquellos mismos días ocurrían extraordinarios y misteriosos acontecimientos en el canal de la Mancha. Inmensas trombas marinas hundían los barcos y el pánico se enseñoreaba en todas las bajas costa de Inglaterra y Francia. Numerosos barcos habían desaparecido sin dejar huellas, arrastrando a los abismos del mar a todos los pasajeros. El barco en que Simón y Miss Bakefield huyen de Inglaterra, es también arrastrado al fondo del mar; pero otro paquete recoge a las náufragos y logran desembarcar en Dieppe. El pánico se ha intensificado en éstos días. Las trombas marinas son seguidas de terribles sacudimientos de tierra, de erupciones volcánicas en medio del mar. Toda la costa francesa del canal se estremece. Dieppe es presa del terror; sus edificios se derrumban y sobre la ciudad se abate el presentimiento de un cataclismo inminente. El mismo día de la llegada, Simón sale a recorrer la ciudad; cuando regresa, encuentra una carta de Miss Bakefield, en que le advierte que regresa al lado de su padre. El espectáculo del naufragio, en que han perecido tantos inocentes, le ha impresionado; el dolor parece haberle revelado un aspecto nuevo de la vida, y le pide a su novio que la conquiste por el esfuerzo, y que cuando haya realizado esta empresa, vuelva por ella. Simón se entrega un instante a la desesperación, pero luego la reflexión le serena y se dispone a conquistarla por medio de empresas extraordinarias. Una cosa le llena de ansiedad, sin embargo. ¿Cómo ha podido volver ella a Inglaterra desafiando el peligro terrible de la travesía? Llega la noche y sobreviene el gran cataclismo, el "extraordinario acontecimiento". La tierra se convulsiona, toda la costa francesa tiembla y se abre en hórridos abismos. Dieppe queda arrasada, sus campanarios se derrumban y, en medio de la noche apocalíptica, la locura y el terror llenan de alaridos la región. Simón du Bosc, buscando la costa, se ha internado insensiblemente en un páramo desconocido, en una tierra nueva, que las sombras de la noche no le permiten distinguir. Toda la noche recorre sin rumbo aquel páramo de lodo, sembrado de mastiles, de restos de navíos, de todo lo que el mar se ha tragado en varios siglos de voracidad insaciable. Al amanecer, se encuentra con un hombre que no habla su misma lengua; es un inglés. Está en tierra inglesa. El horrible cataclismo ha unido a la isla con el continente, y su febril peregrinación nocturna le ha llevado a través del canal hasta Hastings. La costa inglesa ha sido también afectada por el terremoto, y la muchedumbre se agrupa en torno del primer hombre que llega del continente. Simón du Bosc está rendido y quiere abrirse camino para buscar un refugio donde entregarse al sueño, y he aquí que se encuentra con Isabel Bakefield y su padre. Simón está orgulloso del acto que acaba de realizar; pero Isabel le dice que eso no es suficiente. Hay que hacer otras cosas.

El folletín de hoy continúa la maravillosa historia.

Un nuevo tipo de película cómica

Nueva aplicación de los conocidos espejos que deforman la figura — El porvenir que espera al reciente invento. — Un solo actor podrá desempeñar los papeles de tres o cuatro.

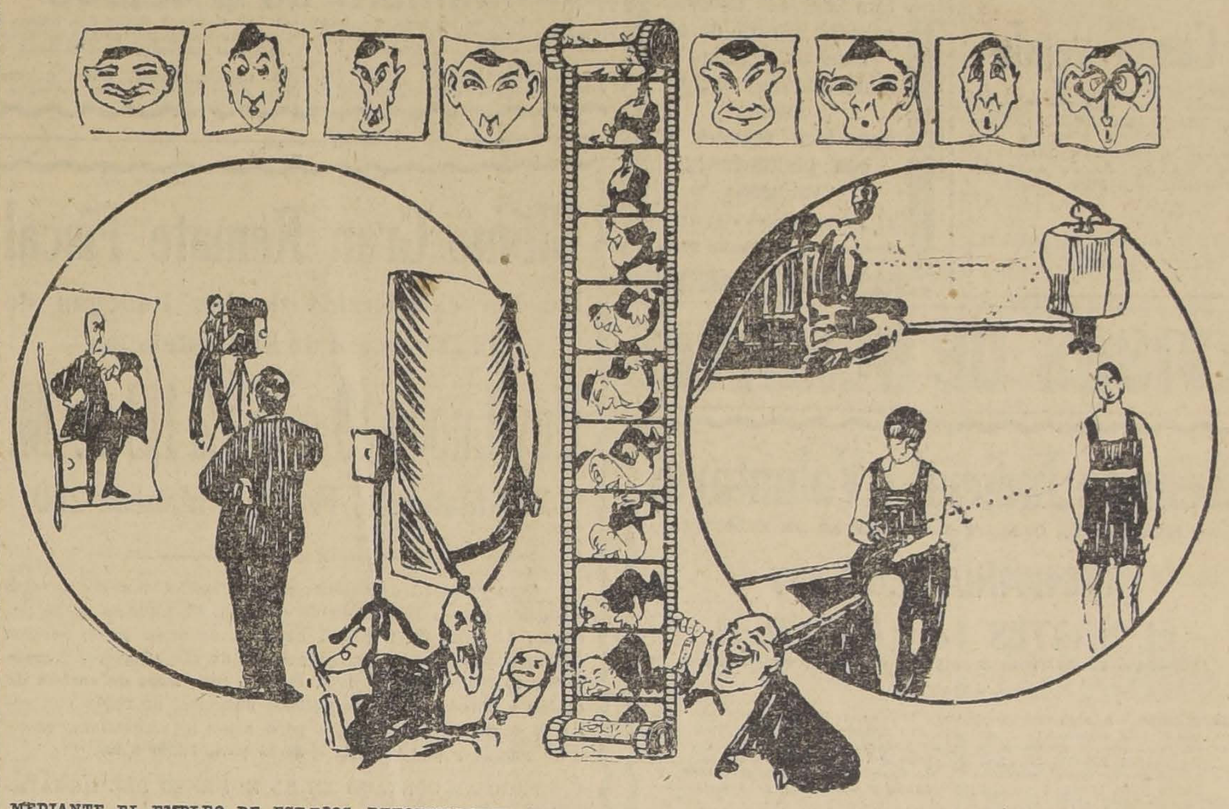

MEDIANTE EL EMPLEO DE ESPEJOS DEFORMADORES PUEDE CONSEGUIRSE UN NUMERO INDEFINIDO DE "POSES" COMICAS DE UN MISMO INDIVIDUO SIN QUE ESTE TENGA QUE ESFORZARSE EN NADA.

EL APARATO DE Mr. ORANCE NO SOLO TENDRA APLICACION EN LA CINEMATOGRAFIA. PRONTO LO VEREMOS ADAPTADO A LAS MAQUINAS FOTOGRAFICAS ORDINARIAS, Y LAS ELEGANTES SE ENTRETENDRAN EN HACER GROTESCAS FOTOGRAFIAS DE SUS ADORADORES

Una particularidad de los baños turcos de Nueva York consiste en la variada colección de raros espejos que poseen, de distintas formas y curvaturas, que al reflejar las imágenes, las reproducen extrañamente alteradas. Tales espejos, que antes ocupaban lugares prominentes en ciertas salas de espectáculos, hállanse al presente relegados a las casas de baño, hecho que supone un conocimiento profundo de la humana psicología. Las formas del cuerpo humano no son, por regla general, tan bellas como nos las pintan. En la vida ordinaria un lindo vestido o un traje bien cortado tapa cosas que los ojos no verían con gran fruición, pues, por suerte o por desgracia, ni todas las mujeres son la Venus de Milo ni los hombres todos tenemos los músculos del Apolo de Belvedere. Para evitar la penosa y deprimente impresión que en el ánimo de los clientes pudiera producir el verse demasiado al natural, es sin duda por lo que los dueños de los baños turcos neoyorkinos emplean en sus instalaciones los espejos anamórficos.

No hace mucho tiempo que un inventor de la gran metrópoli visitó una de estas casas de baño. Como en el hombre de genio la inventiva no descansa un instante, el señor Peter Orance, que así se llama el protagonista de este relato, observó que los concurrentes se divertían en grande mirándose a los espejos y comentando las ridículas y fantásticas imágenes producidas por ellos. Por el cerebro de mister Orance cruzó una idea luminosa.

—¿Por qué no aplicar esto al cinematógrafo? —se dijo.

Sin esperar a tomar el baño, que era la finalidad que lo había llevado allí, salióse el inventor cavilando en la disposición que debería dar al aparato, que ya bullía en su mente creadora. Pocos días después lo ensayaba con pleno éxito.

La representación escénica se hace en la forma ordinaria frente à un gran espejo y los rayos luminosos, reflejándose en él, van a incidir sobre otro más chico, el cual, a su vez, los lanza sobre la lente de la cámara fotográfica. Estos espejos pueden ser cóncavos, convexos o de ambas formas combinadas. El aparato en conjunto no es de grandes dimensiones y su costo es reducido, pudiendo adaptarse a cualquier cámara.

El porvenir de este invento no puede ser más brillante y no es difícil prever la multiplicidad de sus aplicaciones en el arte de la cinematografía. Mediante el uso inteligente del mismo, un solo actor puede hacer los papeles de tres o cuatro. Un individuo largo y flaco a lo Sherlock Holmes puede mediante él imitar al gordo Tripitas sin el menor esfuerzo. En adelante el director de escena no se volverá loco buscando a un gordo, cuando un flaco puede hacerle el mismo servicio. El enano puede convertirse en gigante y viceversa. El payaso de la compañía puede aparecer con las piernas delgadas como palito de dientes y la barriga de un Gambrinus. Conservando naturales el resto de las facciones, un individuo puede aparecer con descomunales orejas o desaforadas narices, el mentón puede afilarse a manera de espada o bifurcarse como las patillas de un capitán de navío retirado. Las muchachas de los coros no precisarán rellenar de algodón las medias ni llevar pantalones de goma, cosa que en más de una ocasión ha producido desastrosos efectos.

ERIC A. DIME.

Para la Higiene Bucal
EL ANTISEPTICO
VADEMECUM

ha demostrado poseer todas las buenas cualidades requeridas por la ciencia médica, para el cuidado de la boca y la conservación de los dientes.

VADEMECUM es un poderoso destructor de Bacterias e impide la formación de los ácidos y la putrefacción.

Por su capacidad para destruir las bacterias a través de los tejidos del cuerpo, VADEMECUM es insuperable para curar las afecciones de la piel. Es inofensivo para los tejidos y membranas del cuerpo, motivo por el cual es de inapreciable valor.

Para el uso personal

VADEMECUM, es la preparación antiséptica más concentrada y por consiguiente la más barata de todas las inofensivas de su clase. Bastan 3 a 5 gotas de este elixir, diluídas en un poco de agua para cada lavado de la boca y los dientes.

Pídalo Usted
A SU BATICARIO O PERFUMISTA
CONCESIONARIOS:
COMPAÑIA TRANSMARINA DE CHILE
ESTADO 32 (2.o piso)
CASILLA 1838
13-D.

El desdichado

Los esposos Penares, casados por amor, deseaban apasionadamente un hijo. Como si este pequeño sér tan deseado quisiera apresurar el cumplimiento de los deseos de sus padres, vino al mundo antes de tiempo, su madre murió y su padre, no pudiendo soportar esta desgracia, se ahorcó de desesperación.

Constantino Penares, el niño causante de tanto infortunio, tuvo una infancia ejemplar, pero desdichada.

Pasó la edad del colegio sufriendo castigos que no merecía, recibiendo golpes destinados a otros y cayendo enfermo los días de las grandes fiestas y distribución de premios.

Concluyó sus estudios con una reputación malísima.

Tan malaventurados comienzos en la vida hubieran vuelto perversa a una naturaleza ordinaria. Pero Constantino Penares era una alma de elección; y persuadido de que la dicha es la recompensa de la virtud, resolvió vencer la adversa fortuna a fuerza de heroísmo.

Entró en una casa de comercio que ardió al otro día. En medio del incendio, como viese a su patrón desolado por las pérdidas, se arrojó a las llamas para salvar la caja. Con los cabellos tostados, los miembros cubiertos de llagas, logró con peligro de su vida descerrajar la caja y retirar todos los valores.

Pero el fuego los consumió en sus manos.

Cuando salió de aquel horno fué cogido del cuello por dos guardias.

Un mes después era condenado a cinco años de prisión por haber tratado de apoderarse de una fortuna que no corría ningún peligro en una caja incombustible.

Un motín estalló en la cárcel. Queriendo socorrer a un carcelero que se veía atacado por los presos rebeldes, le hizo caer al suelo, donde le mataron los amotinados.

Por este hecho se ganó veinte años de trabajos forzados.

Pudo evadirse, volvió a su país, pensó que había vencido a la fatalidad y se dedicó a hacer el bien.

Poco tiempo después, la casualidad le puso en la pista de un crimen que uno de sus amigos iba a cometer.

Hubiera podido denunciarlo a la policía, pero pensó que sería mejor estorbar el crimen sin denunciar al criminal.

Se mezcló, pues, íntimamente en la trama que se preparaba; logró coger todos los hilos y esperó el momento preciso de frustrarlo, arreglándolo todo.

Pero el malvado a quien Constantino quería burlar, vió claro el juego y combinó las cosas de modo que el crimen fué cometido, el criminal salvado y Constantino Penares, preso.

La acusación del fiscal fué una obra maestra de lógica Le llamó hipócrita de bondad. Profundizó con horror la perversidad refinada de aquel malvado con capa de santo.

Constantino Penares fué condenado a muerte por unanimidad.

La muerte de Constantino Penares fué, como su infancia, ejemplar, desdichada. Subió al cadalso sin miedo, pero sin jactancia: el rostro tranquilo como su conciencia, con una serenidad de mártir, que todos tomaron por una atonía de bestia.

En el momento supremo, sabiendo que el verdugo era pobre y padre de familia, le anunció que le había legado toda su fortuna.

El verdugo, conmovido por aquel acto de generosidad, no acertó a matarlo de repente; y tuvo que hacerlo en tres veces, con lo cual fué mayor el martirio del ajusticiado.

Tres meses después, un amigo de Constantino Penares supo, al volver de un largo viaje, el triste fin de aquel hombre honrado cuyos méritos sólo él conocía.

Para reparar en lo posible la injusticia de la suerte, compró una sepultura a perpetuidad, encargó una hermosa tumba de mármol y mandó esculpir un epitafio para su amigo.

Al otro día murió de apoplegía fulminante.

Sin embargo, como los gastos de la tumba estaban pagados, el ajusticiado tuvo su sepulcro.

Pero el encargado de grabar el epitafio no entendió bien algunas letras del manuscrito dejado por el generoso amigo y se permitió corregir la inscripción, no olvidando para quién se destinaba.

Así, el pobre Penares, más estimado en vida, yace en una tumba con este epitafio perpetuo:

"Aquí yace Constantino Penares, hombre deshonrado".

El manuscrito decía:

"Hombre honrado".

Tenía que ser desdichado hasta después de muerto.

JUAN RICHEPIN.

Un termómetro del amor

El patrimonio facilita el matrimonio.—C. C.

Mi mujer refiere en todas partes que se casó conmigo por amor. Cualquiera otro que no conociera la psicología femenina se sentiría feliz con la noticia. Pero yo comprendo muy bien que cuando una mujer asegura que hizo un matrimonio por amor da a entender que su marido no reune las condiciones del que ella merecía.

El matrimonio, a mi juicio, es un heroismo que sólo puede ser justificado por el amor o el interés. Así, cuando un hombre no se casa por dinero da una prueba muy grande de su amor. En cambio, cuando una mujer no se casa por dinero comprueba una vez más que la oferta de maridos es inferior a la demanda.

Por consiguiente, es fácil deducir que, en teoría, el matrimonio de la mujer está sujeto a dos condiciones psicológicas. Primero, que encuentre un hombre que la quiera. Segundo, que quiera al hombre que la quiere. Desgraciadamente, en la práctica sólo se verifica la primera condición.

Yo, por ejemplo, estaba muy confiado en el amor de mi mujer. Muchas veces sentía como un remordimiento de conciencia al pensar que mi muerte podía dejarla viuda, pobre e inconsolable. Por fin resolví tomar un **seguro de vida** por $ 25.000 a favor de la que podía ser mi viuda. Cuando llegué a casa con la póliza mi mujer se echó a llorar.

Un año después yo elevaba mi póliza a $ 50.000. Esta vez mi mujer ya pareció algo más resignada a la idea de mi muerte.

Hace pocos días que un aumento de sueldo me permitió elevar a $ 100.000 el monto de mi póliza. Esta vez mi desengaño fué completo. Mi mujer ya no sólo se acostumbraba a la idea de mi muerte sino que empezaba a mirar con cierto optimismo su posible estado de viudez. Un día me hizo notar que le sentaba muy bien el negro y otro día se ofreció para guisar ella en la cocina...

Lo peor de todo es que yo creo en el espiritismo. No sería, por consiguiente, extraño el que me viera en la necesidad de levantar las patas de las mesas en señal de protesta por el matrimonio de una viuda joven, con cartas mías de recomendación, y con los $ 100.000 de dote de mi póliza...

César Carcabel

AUTOMOVIL para VERANO
Se arrienda elegante auto turismo, 7 asientos, precio bajo. Casilla 1710. Moneda 1015 o teléfono 1476.

Eczematol
Remedio muy eficaz contra las afecciones de la piel, cura pronto y radicalmente el ECZEMA agudo o crónico, SEBORREA, ACNEA, ESPINILLAS, SARNA, Etc.
En venta en todas las principales Droguerías y Boticas.
P.

Avisamos al Comercio
QUE NOS HEMOS TRASLADADO A
Catedral N.° 1115
"Establecimientos Americanos Gratry"
14-D

Sus piés estarán sanos y cómodos usando siempre el
CALZADO
flexible y durable que vende:
La República
3089 -- DELICIAS -- 3101

Para la Pascua y Año Nuevo
NO OLVIDE PROVEERSE DE
CHAMPAÑA POMMERY & CRENO
AGENTES EXCLUSIVOS: WEIR, SCOTT & Co.
SAN ANTONIO 243

LA UNICA
casa expendedora de billetes de la Lotería Nacional Argentina que ha vendido en CHILE premios GRANDES (el último de éstos de $ 100,000 nacionales fué vendido el 16 de Marzo próximo pasado a un distinguido miembro de la colonia alemana residente en Santiago) es la recomendada y afortuna Casa
E. TURRI
(LA CASA CHILENA RECOMENDADA POR LOS BANCOS)

En consecuencia, si usted no es cliente de la bien reputada CASA E. TURRI (Casa Chilena), pero es aficionado a tentar suerte en la lotería, tenga presente que ES CONVENIENTE adquirir sus billetes en esta casa.

Si desea convencerse de nuestras afirmaciones, haga un pedido de prueba en la seguridad absoluta de que por pequeño que éste sea, merecerá de nuestra parte igual atención que si se tratara de un pedido importante.

¿Cuál es la casa similar que puede gloriarse de haber vendido en Chile el "Millón de Navidad"?

La respuesta es única: la CASA E. TURRI (Casa Chilena).

PROXIMOS SORTEOS DE LA
LOTERIA NACIONAL ARGENTINA
(LA MAS EQUITATIVA EXISTENTE)

Diciembre 16 de $ 80,000 { a $ 55 chilenos el billete entero; a $ 11 chilenos el quinto de billete.
Diciembre 23 de $ UN MILLON { a $ 600 chilenos el billete entero. a $ 325 chilenos el medio billete; y a $ 65 chilenos el décimo de billete.
Diciembre 30 de $ 400,000 { a $ 270 chilenos el billete entero; a $ 140 chilenos el medio billete; a $ 30 chilenos el décimo de billete.

UN DEBER.—Nos hacemos un deber en prevenir a los aficionados de la lotería abstenerse (en su propio interés) de comprar billetes a personas desconocidas que, para facilitar su negocio, se dicen agentes de nuestra casa.

La Casa E. Turri es la única del ramo que puede preciarse de tener responsabilidad efectiva en Argentina y en CHILE para los efectos de pagar inmediatamente cualquier billete premiado de la Lotería Nacional Argentina vendido por la misma casa.

Las REMESAS en pago de los billetes de lotería pedidos, pueden hacerse: por giro postal o telegráfico (Telégrafo Comercial), letras bancarias o de la Caja de Ahorros, billetes premiados, y en último caso, enviando el dinero efectivo en carta certificada, y, al ser posible, lacrada. Diríjanse los valores y correspondencia solamente a la Casa

E. TURRI (Casa Chilena)
Pasaje Balmaceda No. 10
Casilla Correo 3217
SANTIAGO
VEASE EL AVISO DE LA CASA TURRI EN PAGINA DE CABLEGRAMAS.

Habiendo fallecido nuestro inolvidable esposo y padre

Germán Keim S.

rogamos a sus amigos acompañar sus restos hoy Lunes, a las 4 P. M., al Cementerio General.

El cortejo partirá desde su casa habitación, calle San Diego N.o 79.

Ana M. de Keim y familia.

Habiendo dejado de existir nuestro querido esposo y tío, don

Hermógenes Torrealba

rogamos a nuestros amigos acompañar sus restos al Cementerio General mañana Martes 14, a las 10 A. M., desde la casa mortuoria, Romero 3115; Servicio que agradecerán eternamente.

Julia Orrego de T.—Zenón Torrealba

EMPRESA
FORLIVESI
COMPAÑIA 1037-1041
(Edificio Palacio Arzobispal)
IMPORTACION DIRECTA

URNAS CON DOBLE URNA DE PLOMO, DE

Duración Eterna

Servicios completos, esmerados a precios reducidos

JUAN FORLIVESI
TELEFONO INGLES 377

POMPAS FUNEBRES
"La Nacional"

Arturo Prat 711, frente a 10 de Julio

TELEFONO INGLES 2724

Servicios económicos.

Ataud americano, capilla, carroza de 1.a y un coche americano, por $ 100.

Servicio de ataud y carroza, desde $ 40.

SERVICIOS NOCTURNOS
X

POMPAS FUNEBRES
Empresa Zenteno
Delicias 2584
CASI ESQ. MOLINA
(4 cuadras Estación Central)
Teléfono Inglés 524
Carlos Zenteno Loyola
X

Remate

de la
Vidriería y anexo Pastería

Calle 10 de Julio 152

HOY LUNES

a las 2 P. M.

(Por conclusión de negocio)

— HAY: —

Gran cantidad y lindo surtido en cuadros, oleografías y grabados, copias de cuadros famosos, molduras finas para marcos, estampas y tarjetas postales en gran cantidad, marcos, espejos, una sierra para cortar molduras, cartones, cartulinas, etc., etc.

Instalaciones: Tres lindas vidrieras mostradores apropiadas cualquier negocio, mostradores, estanterías, vidrieras tendidas y paradas, mesas, sillas, pedestales, perchas.

Mercaderías y útiles: Cigarros, galletas, tarros para id., caramelos, frascos vidrio para id.; máquina y botes para helados, latas para pasteles, etc., etc.

Varios: Un lote sombreros de paño, corbatas, suspensores, una máquina para conformar sombreros, etc. y muchos otros.

A la vista desde las 9 A. M.

NEFTALI 2.o ARCE.
Martillero Comercial

Recibo órdenes: Moneda 2490.

CAL
DE "LO AGUIRRE"
UNICO DEPOSITO EN SANTIAGO

MAPOCHO 3240
(Entre Chacabuco y Matucana)

Teléfono Inglés 82, Yungay.

Se atienden pedidos de provincia.

Las cales de "Lo Aguirre", son las mejores que se conocen en Chile, por su fuerza, pureza y rendimiento al apagarlas no dejan residuo, como abono, son insuperables.

José Ramírez Valencia
PRODUCTOR

13-D

Casita vendo

bien tenida, carros a la puerta, tres cuadras Parque Forestal, luz eléctrica, gas, hall de vidrio, hermosa vista al Cerro San Cristóbal, sin agentes, vendo en calle Purísima N.o 268.

Tratar:

SANTIAGO SANTELICES R.,
SANTO DOMINGO 849

14-D

Señorita

que sepa francés, con conocimientos de contabilidad y buen estilo comercial se necesita para Casa de representaciones farmacéuticas.

Nueva York 71 (cerca Bolsa)

---

2 CHACRAS

INMEDIATAS A SANTIAGO

Situación casi urbana
Vendo muy baratas
Una de 42 cuadras regadas y otra de 60 cuadras regadas
Ambas de muy buenos suelos
Muy bien regados y con plantaciones valiosas

Alejandro Greene Cruzat
Teatinos 86. — Casilla 3722

13-D

AVISOS DE REMATES

Remate Judicial y Voluntario

DE MENAJES DE CASAS Y MAQUINARIAS DE IMPRENTA
en

COMPAÑIA N.o 1337

EL MARTES 14 a las 2 P. M.

(Por orden de los diversos juzgados civiles y consignatarios)

— HAY: —

IMPRENTA.—1 máquina impresora Marinoni 1|4 de Mercurio con todos sus accesorios y en perfecto estado, 1 máquina impresora de mano, 1 rodón para sacar pruebas, 150 kilos de tipos de letras del N.o 10, 50 kilos de tipos del N.o 7, 50 kilos de tipos del N.o 12, varias colecciones de tipos de adorno, chivaletes y cajas para tipos, 1 volandera grande y varias galeras de madera y metal, etc.

SALONES.— 1 rico fonógrafo **Sonora** con piezas, amoblado dorado Luis XVI, compuesto de sofá, dos sillones y seis sillas tapiz seda, otros de nogal tallado tapiz felpa, banqueta dorada, vitrina dorada, otra de caoba con aplicaciones de bronce y marquetería, alfombra de una pieza, jarrones, espejo dorado, cuadros al óleo, columnas de mármol, adornos, etc.

ESCRITORIOS.—Escritorios ministros de diferentes tamaños, amoblados chesterfield, compuestos de sofá y dos sillones tapiz cuero Búffalo, archivadores de cortina, sillones de lectura, lámparas eléctricas, gran tintero con pedestal y barómetro, reloj de columnas, cuadros sports, pedestales, sillones de Viena de balanza, etc.

COMEDORES.— 5 amoblados estilos inglés y Renacimiento, compuestos de aparador y trinches, vitrina, 1 rico amoblado antiguo de caoba, aparador y trinche de encina tallados, mesas de correderas, 12 sillas de comedor de roble tapiz cuero de Córdova, trinches y aparadores sueltos, servicios de cuchillería y cristalería, 2 arrimeras de jacarandá con mármoles, refrigeradores, artículos de plaqué, etc.

DORMITORIOS.— Cuatro amoblados de dormitorios estilos inglés, compuestos de roperos, peinador, cómoda y dos veladores con mármoles y espejos y lunas biseladas, catres de bronce y fierro con bronce, sommiers, coche de guagua, silla para id., catre para id., guardarropas, peinadores, cómodas y veladores sueltos, colchones de lana, y crin, almohadas, máquina de coser, amoblados de asiento, sofá tapizado, servicios de lavatorio de loza, jarro y lavatorio de plaqué, etc.

VARIOS.— Paragüero, silla de montar, 2 sillones Morris de mimbre, 1 telón para fotografía, botellero de fierro, biombo, cámaras para automóviles, esquineros de colgar, lavatorio de desagüe, cocina económica y a gas, desgrasador, estufas a gas, vidriera para lavandería, 1 lustrín, mortero, 1 orquestón para bar y diversas otras especies a la vista hoy, a las 10 A. M.

LUIS TAGLE VELASCO.
Martillero de Hacienda.

REMATE

Por acuerdo de los herederos de don Carlos Rogers se rematará ante el compromisario don Horacio Fabres,

EL 11 DE ENERO PROXIMO

a las 3 1|2 P. M., en su estudio, calle de Compañía N.o 1213.

El valioso fundo Cerro Negro

situado en el departamento de la Victoria, inmediato a la ciudad de San Bernardo. El fundo tiene una superficie aproximada de 217 hectáreas, de las cuales 177 son planas y el resto de cerro, y cuenta con una abundante dotación de aguas y una represa para su aprovechamiento. Se incluyen en la venta una instalación completa de pastería movida por fuerza hidráulica, con una turbina de 65 caballos; 24 posesiones de inquilinos, tres casas para habitación, plantaciones, instalaciones para el regadío del cerro, etc., todo en espléndido estado de conservación.

MINIMUM: $ 990,000

pagaderos reconociendo el subastador, por el valor comercial que tenga el día del remate, una deuda al Banco Hipotecario del 8 o|o-1 o|o, por $ 250,000 primitivos, reducida hoy a $ 241,708. 78, y el resto en tres cuotas iguales, la primera al contado, la segunda a seis meses y la tercera a un año plazo, estas dos últimas con intereses del 8 o|o anual.

Si no hubiera postores por todo el fundo en un sólo cuerpo, se pondrá en remate en el mismo acto en tres hijuelas, como sigue:

HIJUELA A

con una superficie de 189 hectáreas más o menos, incluyendo el cerro, casa habitación, la instalación de pastería y 11 regadores del Canal de Maipo.

MINIMUM: $ 750,000

que se pagarán reconociendo el subastador la deuda hipotecaria antes mencionada, y el resto en tres cuotas iguales, la primera al contado, la segunda a seis meses y la tercera a un año plazo, estas dos últimas con intereses del 8 o|o anual.

HIJUELA B

con una superficie aproximada de 23 hectáreas, situada en la esquina del camnio de San Bernardo a Puente Alto, con el camino de Los Morros.

Se incluyen en la venta una casa habitación, tres casas para inquilinos, edificios y dependencias, y dos regadores del Canal de Maipo.

MINIMUM: $ 155,000

pagaderos en tres cuotas iguales, la primera al contado, la segunda a seis meses y la tercera a un año, estos dos últimas con intereses del 8 o|o anual.

HIJUELA C

con una superficie aproximada de 5 hectáreas, situada a la salida de la Estación de San Bernardo. Se incluyen en la venta una casa habitación en perfecto estado, dos edificios para inquilinos, plantaciones, arboledas y un regador del Canal de Maipo.

MINIMUM: $ 85,000

pagadero en tres cuotas iguales: la primera al contado, la segunda a seis meses y la tercera a un año, estas dos últimas con intereses del 8 o|o anual.

El fundo o las hijuelas A y B se entregarán el 1.o de Mayo de 1921. La hijuela C se entregará el 1.o de Febrero de 1921.

Para visitar el fundo, pedir coche al administrador don Emilio Muñoz, por carta o por Teléfono N.o 41, San Bernardo.

Bases y antecedentes en la Notaría de don Mariano Melo.

REMATE

Por acuerdo de los interesados en la liquidación de la sociedad conyugal habida entre don Manuel Ambrosio Meza y doña Adela María de Meza, se rematarán el 15 del presente mes de Diciembre, a las 3 P. M., ante el compromisario don Francisco Carvallo Elizalde, en la oficina del actuario, notario don Manuel Gaete Fagalde, Huérfanos número 1242, las siguientes propiedades, ubicadas en esta ciudad:

Casa número 143 de la calle de MOLINA, por el

Mínimum: de $ 35,000

El precio se pagará reconociéndose una deuda a favor del Banco Hipotecario de Chile, del 8 por ciento de interés con 2 por ciento de amortización, reducida a $ 9,156.30; con $ 15,000 al contado, y el saldo a seis meses plazo con 8 por ciento anual.

Casa número 153 de la calle de MOLINA, por el

Mínimum: de $ 45,000

El precio se pagará reconociéndose una deuda a favor del Banco Hipotecario de Chile, del 8 por ciento de interés con 2 por ciento de amortización, reducido a $ 5,070.67; con $ 20,000 al contado, y el saldo a seis meses plazo con 8 por ciento anual.

Son casas de dos pisos, con altos independientes. Bases y antecedentes en el Banco Hipotecario de Chile y en la oficina del actuario.

Ultimo Gran Remate Fiscal

De las existencias de las Bodegas de la Dirección de Subsistencias

Hoy Lunes 13 a las 2 1|2 P. M.

200 Matucana Frente a Moneda 200

— HAY: —

Gran cantidad de cajones y latas vacías, 7 sacos de café Yungas y Brasil, 10 cajones de chicorea, **52 kilos de aceite peruano**, 18 kilos de manteca, 82 kilos de trigo mote, porotos Coscorrones y Burritos, gran cantidad de sacos paperos y arroceros, vacíos, en mal y buen estado; **800 sacos de carbón de espino y blanco**, 45 bultos retobos de sacos, un cajón con velas, 6 sacos de luche, sierra para picar leña, escalera, escritorio parado y **una romana Buffalo para 1,200 kilos.**

PAGO AL CONTADO EN EL MOMENTO DEL REMATE.

Enrique Mandiola E.,
MARTILLERO DE HACIENDA.

13-D

REMATE

Por acuerdo de los herederos de don CARLOS ROGERS, se rematarán ante el compromisario don Horacio Fabres, en su estudio, COMPAÑIA 1213.

EL 4 DE ENERO PROXIMO

A LAS 3 1/2 P. M.

las siguientes propiedades situadas en Santiago:

I. CALLE DE CLARAS NUMERO 56, frente al nuevo edificio de la Biblioteca Nacional

MINIMUM: $ 300,000

que se pagarán reconociendo el subastador, por el valor comercial que tenga el día del remate, una deuda a favor del Banco Hipotecario de Chile, del 8-1%, de $ 135,000 primitivos, reducida hoy a $ 133,623, y el saldo la mitad al contado y la otra mitad a seis meses plazo, con intereses del 8% anual.

II. CALLE DE SANTA ROSA N.o 92
MINIMUM: $ 60,000

pagaderos la mitad al contado y el resto a seis meses plazo, con intereses del 8% anual.

III. CALLE DE FARIÑA N.o 464
MINIMUM: $ 40,000

pagaderos la mitad al contado y el resto a seis meses plazo, con intereses del 8% anual.

Bases y antecedentes en la Notaría Melo Egaña.

Remate de prendas de plazo vencido

El Lunes 13 de Diciembre, a las 9 A. M., el martillero señor Goycolea, rematará en la **Casa de Préstamos EL CONDOR, calle San Pablo N.o 2296**, las prendas no rescatadas y comprendidas entre los números 33,859 a 36,710 y los lotes N.os 12,121 al 34,939 correspondiente a las armas requeridas por orden del Gobierno.

Hay: violines en caja, catres de fierro con bronce, colchones, sommiers, gran surtido en retazos de géneros y cortes de casimir, mantos de seda, velo y espumilla, pañuelos de rebozo, centro de mesa de plaqué, máquinas de coser, sombreros de pita y de paño, mantas y ponchos, ropero con espejo, aparadores con mármol, relojes de oro, plata y nikel, escopetas y revólvers, etc., etc

---

El Lunes 13 de Diciembre, a las 2 P. M., el martillero señor Mandiola, rematará en la **Casa de Préstamos "LA ESTRELLA LACRE", calle San Pablo N.o 2097**, las prendas no rescatadas y comprendidas entre los números 83,303 a 85,392.

Hay: pañuelos de rebozo, ternos de casimir, vestidos, blusas y calzado en gran cantidad, gran surtido en retazos de géneros y cortes de casimir, manteles y servilletas, servicio de mesa de plaqué, mantos de seda, velo y espumilla, relojes de oro, plata y níquel, cadenas de oro y plata, sillas de Viena, etc., etc.

El Lunes 13 de Diciembre, a las 4 P. M., el martillero señor Araya, rematará en la **Casa de Préstamos "LA PEDRO DE VALDIVIA"**, Av. **Irarrázaval N.o 2520**, las prendas no rescatadas y comprendidas entre los N.os 37,396 a 39,485.

Hay: sillas de junco, sobretodos, relojes de oro, plata y níquel, manteles y servilletas, sombreros de pita y paño, máquinas de coser de mano y de pie, sillas de comedor, revólvers, escopetas y pistolas, gran surtido en ropa interior y de cama, ternos de casimir, vestidos, blusas y calzado en gran cantidad, retazos de géneros y muchas otras especies.

El Martes 14 de Diciembre, a las 9 A. M., el martillero señor Goycolea rematará en la **Casa de Préstamos "LA FAVORITA", calle San Diego N.o 702**, las prendas no rescatadas y comprendidas entre los números 51,957 a 56,144 y 7,250 a 33,797 y 34,989 a 49,482, lotes correspondiente a las armas requeridas por orden del Gobierno.

Hay: prendedor con brillantes y diamantes, sombreros de paño y de pita, mantos de seda, velo y espumilla, sobrecamas, relojes y cadenas de oro y plata, sobretodos, máquinas de coser, prendedor con perla, manteles y servilletas, violines en caja, gran surtido en retazos de géneros y cortes de casimir, gran surtido en armas de fuego, etc., etc.

El Martes 14 de Diciembre, a las 2 P. M., el martillero señor Mandiola rematará en la **Casa de Préstamos "EL AGUILA", calle San Diego N.o 460**, las prendas no rescatadas y comprendidas entre los números 77,063 a 78,422, plazo 3 meses; 72,548 a 72,985, plazo 4 meses; 649 a 859, plazo 10 meses, y los lotes N.o 66,710 a 73,501 y 73,338 a 76,024, plazo 4 y 3 meses, respectivamente, correspondiente a las armas requeridas por orden del Gobierno.

Hay: servicio de mesa de plaqué, busto de mármol, peso calculador, violines en caja, máquinas de coser, frutero de plaqué, carpetas, maletas y maletines de cuero, manteles y servilletas, cortinas de yuto, cuellos y regalías de piel, juego de té de plaqué, anillos con brillantes, relojes y cadenas de oro y plata, anillos con perlas, brillantes y diamantes, gran cantidad en armas de fuego, etc., etc.

El Martes 14 de Diciembre, a las 4 P. M., el martillero señor Araya rematará en la **Casa de Préstamos "LA SANTA JUANA", calle San Borja N.o 171**, las prendas no rescatadas y comprendidas entre los números 64,534 a 67,378, y los lotes N.o 46,726 a 64,030, correspondiente a las armas requisadas por el Gobierno.

Hay: catres de fierro con bronce, colchones, sommiers, sillas de junco, terno de casimir, vestidos, blusas y calzado en gran cantidad, mantas y ponchos, relojes y cadenas de oro y plata, anillos con diamantes, bicicletas, mantas y ponchos, sillas de montar y muchas otras especies.

Las prendas estarán a la vista desde dos horas antes del remate. PAGO AL CONTADO.

EL INSPECTOR.

REMATE

Por acuerdo de los interesados en la Sucesión de don Juan Augusto Bohme, se rematarán ante el Compromisario don Oscar Dávila L., Moneda 1168, el **14 de Diciembre próximo, a las 3 1|2 P. M.**, las siguientes propiedades:

Mínimum $ 17,055

Casa calle Constitución N.o 172
Mínimum: $ 12,430
Casa calle Constitución N.o 182 esquina Nueva A. Bello
Casa calle Nueva Andrés Bello N.o 85

Mínimum: $ 12,845

El precio de la subasta se pagará en meses plazo, a contar desde la fecha del remate y al 8 o|o de interés anual.

Bases, títulos y antecedentes en el estudio del compromisario: Moneda 1168.

14-D

Remate del Menaje de Casa

Muebles importados de la señora Matilde de la Maza de Lavandero

(POR AUSENTARSE DEL PAIS)

El Martes en la mañana

de 10 a 12 y de 2 adelante

560-AGUSTINAS-560

— HAY: —

SALON.— Autopiano Concert con 64 piezas, gran amoblado dorado Luis XVI, tapiz lampás oro, compuesto de sofá, 2 sillones y 6 sillas, **4 lindos cortinajes de seda igual,** espejo grande con consola dorada, mesas, pedestales, jarrones, lámparas de sobre mesa, chiffonier de marquetería, mesa tallada y biombo japonés, **cuadros al óleo originales de Somerscales, Jarpa, Mochi, J. R. del Villar,** lámpara de Cristal Luis XVI, **rica alfombra de Smyrna.**

ESCRITORIO.— Rico juego importado de caoba estilo Colonial, compuesto de sofá y 2 grandes sillones de cuero, gran mesa escritorio con cubierta de cristal, estante de dos puertas, mesa de centro, sillones giratorios y Morris, **rica caja de fierro** alemana marca Tresor; Atlas Universal, Diccionario Enciclopédico Hispano Americano, cortinajes de paño, 12 grabados en color, vistas del Vaticano, tapices indios, lámpara de cristal, etc.

COMEDOR.— Magnífico amoblado francés de caoba y marquetería con bronces cincelados Luis XVI, compuesto de aparador bajo con espejo, linda vitrina bombé, un trinche, mesa redonda de correderas y 12 sillas enjuncadas, **servicio de mesa de porcelana Limoges,** con filete dorado; **rico servicio de cristal cortado,** servicio de plaqué para té, licoreras, pieza de centro, jarras, piezas de cristal tallado, saleros finos, rica caja de cubiertos de plaqué Luis XVI, marina de Casanova, cuadro animales de Brasseur, acuarelas inglesas, paisaje de Rebolledo González, biombo, lámpara con pantalla, alfombra, etc.

HALL.—Sofá y sillones estilo Chesterfield, forro cuero; rico **amoblado americano de roble tapiz de cuero,** estilo Misión; mueble con espejo, para vestíbulo; linda jardinera japonesa de bronce cincelado, alfombra de galería tipo oriental, varillas de bronce, ganchos y plaffonier eléctricos.

DORMITORIO I.—Magnífico amoblado francés de marquetería con bronces cincelados estilo Luis XVI, compuesto de ropero de tres cuerpos, toilette de tres cuerpos, marquesa ancha y 2 veladores; diván, 2 sillones y tres cortinajes de seda azul, útiles de tocador, farol eléctrico de cristal Luis XVI, alfombra azul de una pieza.

DORMITORIO II.—Amoblado estilo americano compuesto de ropero de 2 cuerpos con espejo, cómoda alta, peinador y velador, rico catre de bronce cuadrado, cortinajes lavables rosado, juguetes, muñeca grande, amobladito laqué, maquinita de coser; sillones esquineros, lámpara y alfombra.

TOILETTES.—Gran guarda ropas laqué de 3 cuerpos con bandejas y perchas, otro guarda ropa con bandejas, color caoba; 2 tinas de baños enlozadas, 2 lavatorios de mármol, 2 bidets, 2 calentadores de cobre, lindo amoblado francés laqué estilo Luis XVI, ganchos eléctricos, etc.

VARIOS.—Amoblado de vestíbulo estilo colonial tapiz felpa granate, diván, telas indias, mesa de juego, amoblado medallón tapiz de seda, 2 **guarda ropas,** 6 catres de fierro con colchones, caja de música, rifles, armas, escopetas, telones de galería, bicicleta para niñita, muebles de repostero, cocina a gas, esmaltada blanca; batería de aluminium, mesones de mármol, útiles diversos, etc.

Perro y perra Colly, Tres gatos de Angora, Un automóvil Renault

A LA VISTA EL LUNES DE 2 A 6 P. M.

Jorge y Víctor Eyzaguirre,
MARTILLEROS DE HACIENDA.

REMATE JUDICIAL

Por acuerdo de los herederos de doña Nieves Montt de Doll, en el estudio del compromisario don Aníbal Letelier, Santo Domingo 566, se rematará

El 16 de Diciembre próximo, a las 3 P. M.

la espléndida y extensa casa ubicada en esta ciudad

CALLE DE LA COMPAÑIA NUMERO 2305

por el mínimo de $ 250,000, que se pagarán en la forma siguiente: la tercera parte al contado y el saldo en dos parcialidades iguales, a seis meses y un año plazo, respectivamente, con intereses del ocho por ciento anual. La propiedad no reconoce gravámenes.

Antecedentes y más bases del remate en el estudio del compromisario, don Aníbal Letelier, Santo Domingo 566.

2465-D-15 **ROBERTO CRUZ, Actuario.**

Remate del Menaje de Casa

De la señora DEMOFILA MUJICA v. de Cortínez

POR CAMBIO DE RESIDENCIA

545-MATURANA-545

Próximo a Catedral

HOY LUNES 13 a la 1.30 P. M.

— HAY: —

SALON.— Rico piano vertical Schiedmayer, amoblado caoba tapiz felpa, **dos boules con incrustaciones en bronce,** mesa centro tallada, **vitrina Luis XVI con aplicaciones en bronce,** centro plaqué y cristal, **estante para música con aplicaciones en bronce,** biombo bordado en seda, centro plaqué y cristal, floreros de cristal y terracotta, cuadros al óleo y acuarelas, jardineras porcelana, alfombra de una pieza tripe cortado, lámpara de bronce tres luces, etc.

SALA.— Rico amoblado caoba tapiz seda compuesto de: sofá, 2 sillones y 6 sillas, gran boul de jacarandá con aplicaciones de bronce, mesa centro con mármol, **vitrina estilo Imperio con aplicaciones en bronce,** espejos con marco dorado, cuadros al óleo, floreros cristal baccarat, estatuas y violeteros porcelana biscuit, **Alfombra de una pieza tripe cortado,** lámpara de bronce dos luces, etc.

ESCRITORIO.— Rico amoblado cuero estilo Chesterfield, compuesto de: **sofá y dos sillones;** escritorio cortina estilo americano, estante para libros, mesa para máquina escribir, tintero plaqué y cristal, mesa centro con cubierta cristal, cuadros y grabados, reloj sobremesa, alfombra de una pieza, lámpara bronce 2 luces, etc.

COMEDOR.— Amoblado tallado estilo Renacimiento compuesto de: aparador y 2 trinches con mármoles y espejos, mesa correderas, sillas altas asiento y respaldo cuero estampado, servicio porcelana y cristalería, plaquées, cuchillería, centro plaqué y cristal, jardinera plaqué, reloj de pared, cuadros al óleo fruta, **alfombra de una pieza,** lámparas de bronce dos luces, etc.

DORMITORIO I.— Amoblado estilo inglés compuesto de: ropero con espejo, cómoda con mármol, peinador con mármol y espejo y velador con mármol; catre bronce, colchón lana, diván tapiz felpa, cuadros al óleo religioso, alfombra de una pieza, lámpara a gas 2 luces, etc.

HALL.— Paragüero con espejo, amoblado Viena con junco, sofá, 2 sillones y 6 sillas, mesa caoba antigua con cajones, **guarda-ropas de jacarandá,** mesas de arrimo, plantas en maceteros, jardineras porcelana, cuadros oleografías y al óleo, farol de pasadizo, etc.

COCINAS a gas, con horno, dos platos; mesones forrados en zinc, batería, etc.

Tina baño, calentador de cobre, sillas y mesa laqué, etc. Alfombra tripe cortado para escala.

Arturo Calvo Mackenna **Carlos Rivas Vicuña,**
MARTILLERO DE HACIENDA.

SE ARRIENDA LA CASA.

13-D

LA NACION

Santiago, 13 de Diciembre de 1920

EL NUEVO ESPIRITU

Con motivo de la Asamblea de Industriales

Celebró ayer su sesión inaugural la Asamblea de Industriales; y aunque por su carácter ella no fué, ni pudo ser, sesión de trabajo en el sentido en que lo serán las del día de hoy y siguientes, sirvió sobradamente para poner de manifiesto la unanimidad con que los hombres de pensamiento y acción que han acudido al llamado de la Sociedad de Fomento Fabril, la Sociedad misma y el Gobierno, aprecian la influencia que las actividades industriales pueden ejercer en el fomento de la prosperidad y del progreso de un país, y los deberes que a la iniciativa particular y al Estado corresponden con respecto a aquéllas.

Los diversos discursos pronunciados en la sesión de ayer—recibidos todos con caluroso y reflexivo aplauso por el distinguido y numeroso concurso de adherentes,—revelan, en efecto, notable coincidencia en la manera de estimar la oportunidad del momento presente para imprimir nuevos impulsos y buscar nuevas soluciones: podrán más adelante, en el curso de los debates, suscitarse discrepancias de detalle o de aplicación. Pero un solo espíritu animaba a los miembros del Congreso, en una misma convicción matriz se inspiraban sus palabras: la industria fabril, llamada, naturalmente, a muy altos destinos en el país, está en el derecho y en el deber de hacerse oir, y, junto con demostrar que ha llegado con exceso a su mayoría de edad y tiene personalidad propia y bien destacada, dan a conocer los que ella considera medios de alcanzar el máximo de su normal desarrollo y contribuír de ese modo y en grado máximo, al bienestar general de la nación.

"Hemos vivido en estado de dispersión y de rivalidad,—dijo entre otras cosas sustanciales el señor Eliodoro Yáñez, presidente de la Sociedad de Fomento Fabril, en el discurso con que declaró inauguradas las sesiones de la Asamblea,—pero un acontecimiento mundial ha sacudido la mente de todos los pueblos y enseñado que la fuerza y la grandeza de una nación deben cimentarse ante todo en su poder de resistencia económica".

Ya antes había aludido a la opinión, formada en definitiva, de "que este país, rico en recursos naturales, y escaso en superficie arable dentro de su gran extensión territorial, está destinado a ser un país industrial y que era obra de previsión encauzar sus actividades en ese sentido".

Y agregó:

"Las consecuencias inevitables de la gran guerra, nos obligan hoy a reflexionar y a revistar nuestras fuerzas económicas para aprovechar mejor nuestros recursos naturales, para esforzarnos por vivir sobre nosotros mismos y reducir nuestras importaciones a lo que no podamos producir.

"Vivimos en un extremo del mundo, faltos de los elementos normales que favorecen el desarrollo de la producción y del comercio y estamos en medio de los numerosos y complejos problemas que la gran guerra ha creado y que empiezan a caer pesadamente sobre nosotros, por la carencia de una moneda de valor internacional, por las fluctuaciones constantes de valores a que están hoy sometidos todos los mercados del mundo y por la falta de medidas protectoras de la industria y del comercio del país.

"Tenemos una situación geográfica, desde el punto de vista marítimo y continental, poco favorable para la expansión automática; un relieve orográfico que dificulta y encarece las vías de comunicación, y una escasa población diseminada en un vasto territorio.

"Pero en cambio poseemos tierras fértiles y algo que hoy tiene influencia preponderante en el rango económico de las naciones: la fuerza motriz y el subsuelo ricamente dotado de materias primeras. Y a estas ventajas naturales del suelo y del subsuelo, podemos agregar, no sin orgullo, el poder de trabajo de nuestra raza, fuerte y homogénea, y las excepcionales condiciones del obrero chileno, que es inteligente, observador y de extraordinaria capacidad para el aprendizaje rápido".

Por su parte el señor Ministro de Hacienda, al felicitar, a nombre del Gobierno, a la Sociedad organizadora y a la Asamblea misma, enunció también varios conceptos en que puso de relieve la importancia primordial de la industria manufacturera y la simpatía con que el Estado mira su desenvolvimiento progresivo. "Es a las industrias—declaró el señor Ministro—a quienes debe recurrirse para obtener el abaratamiento de la vida, la moneda estable, la abundancia de trabajo, la formación de capitales nacionales y la tranquilidad social. Nuestro país está llamado a un gran porvenir industrial, con sus ricas y variadas materias primas, con sus inagotables fuerzas naturales, con el carácter emprendedor de sus hijos, que interesan vigorosamente en este orden de actividades y producen ya hermosos frutos, apesar de las mil dificultades con que se estrella la implantación de cada nueva industria; dificultades mayores aquí, donde aun no existe la enseñanza técnica adecuada, ni el crédito industrial, ni la defensa indispensable contra los similares extranjeros; donde antiguos prejuicios que necesitamos atacar y destruír en nombre de la calidad de nuestras manufacturas y del verdadero concepto sobre los deberes que impone el patriotismo, han colocado a veces a nuestros mejores productos, doloroso es decirlo, en la situación desmedrada de buscar la aceptación del mercado encubriéndose con nombres extranjeros".

Hablando a nombre del Comité organizador y de los industriales, respectivamente, los señores Hormann y Bresciani pronunciaron palabras de sincero cariño a la actividad económica a que se consagran, y aportaron útiles datos para justificar las medidas de estímulo y protección que se vienen solicitando desde hace tiempo en nombre de un interés nacional superior. Porque la intervención del Estado en el campo industrial que se desea, no es, como también lo manifestó el señor Yáñez, en el carácter de Estado-Providencia "que nos alivie de la carga normal de la vida y nos reemplace en lo que nosotros mismos debemos hacer: la función del Estado es entendida por los industriales, según las palabras del señor Yáñez, como función de legislación y de reglamentación; y su deber político y social consiste en estimular, proteger y vigorizar las iniciativas individuales y encauzarlas hacia el bien común.

Así definidos estos conceptos fundamentales, de acuerdo con respecto a ellos, los hombres de trabajo, de estudio y de Gobierno que tomarán parte en las deliberaciones de la Asamblea de Industriales, no es aventurado ratificar nuestra confianza en el buen suceso de esta plausible iniciativa de la Sociedad de Fomento Fabril.

LO QUE EL PAIS ESPERA

El mal más acentuado que aqueja en estos momentos a la nación es sin lugar a dudas la falta de un sistema sobrio y progresista en la administración pública del Estado.

Extendida la empleomanía a términos inaceptables, hecho sistema las corruptelas y el desorden, el país anhela un régimen nuevo que, inspirado en una austeridad de principios ejemplar, sea capaz de levantarlo de la postración en que le ha sumido una acción administrativa bien poco afortunada.

La campaña electoral de Junio del año en curso, se dió en gran manera sobre la plataforma de este cambio de rumbos; y es indudable que el Presidente electo señor Alessandri pondrá todo su empeño por reflejar desde el primer momento, la nueva orientación que el pueblo quiso encarnar en su persona.

Para acometer este plan, el Presidente electo se verá en la necesidad de romper con las arraigadas corruptelas de la política de los últimos años y deberá rodearse de un ambiente que inspire las más absolutas garantías de independencia de criterio en los hombres y de sinceridad para el cumplimiento del programa trazado. Los partidos que le acompañaron en la contienda de Junio tienen felizmente personalidades que pueden coadyuvar en condiciones eficaces al desarrollo de los proyectos renovadores y progresistas que el país espera de la nueva administración.

La plataforma electoral del señor Alessandri es de aquellas cuya realización no puede retardarse. O responde el elegido al concepto en que se le ha llevado al más alto puesto de la Nación, o pasa a consumirse en la misma esterilidad perjudicial de sus antecesores.

Nosotros no dudamos de que el señor Alessandri, con el generoso espíritu emprendedor que le caracteriza, sabrá vencer todos los obstáculos que se opongan al establecimiento de medios adecuados para llevar adelante su programa político y en especial querrá vencerlos en cuanto puedan entrabar la libre constitución de un Gabinete que dé plenas garantías al país, que sea prenda cierta de buena administración, y que responda a las esperanzas que el país liberal tiene cifradas en el nuevo Gobierno.

No se explican satisfactoriamente los tropiezos que viene encontrando la gestión ministerial. Si los rumbos son definidos y los propósitos claros, si los partidos que forman la Alianza Liberal tienen la alta inspiración y la disciplina necesarias para cooperar en la organización ministerial sin las miras estrechas y personalistas contra las cuales el país quiere reaccionar, es evidente que la fórmula de Gabinete que debe traducir estos anhelos no puede encontrarse complicada por circunstancias ajenas a los altos principios que dieron fundamento y característica trascendental a la pasada campaña presidencial.

A nuestro entender, los momentos son difíciles. El Presidente electo, dentro de la amplia libertad que le han dejado los partidos que le llevaron al poder para la organización de su Gabinete, debe proceder sin considerar ambiciones ni imposiciones personales o partidistas, y debe llevar al Gobierno del país, junto con asumir el mando, un Ministerio altamente representativo, que sea una garantía para el fiel cumplimiento del vasto plan de reformas administrativas sociales y políticas, que expuso ante el país en sus memorables jornadas electorales.

Cualquiera debilidad en la satisfacción de este anhelo nacional puede repercutir desastrosamente para el liberalismo en los próximos comicios de Marzo, en que el electorado podría sentirse menos dócil para seguir la bandera de la Alianza, más de una vez socavada por la acción del interés personal o de la intransigencia partidarista.

En las vecindades de la asunción del mando por el señor Alessandri, hacemos votos por que al presentarse al país desde el alto puesto que sus conciudadanos le han conferido, pueda hacerlo asesorado por hombres que inspiren garantías de trabajo útil y de gestión atinada, correcta y verdaderamente eficiente en la complicada máquina de los organismos del Estado.

NOTAS POLITICAS Y PARLAMENTARIAS

EL MINISTERIO DE LA NUEVA ADMINISTRACION

Hoy reanudará el señor Aguirre Cerda sus gestiones para organizar Ministerio

EL PARTIDO DEMOCRATA PROCLAMO AYER SUS CANDIDATOS A SENADOR Y DIPUTADOS POR SANTIAGO

Completos detalles de esta asamblea.— Los discursos

Los Comitees aliancistas terminarán en la presente semana su labor

El Ministerio de la nueva Administración

Con motivo de la ausencia de la capital del señor Pedro Aguirre Cerda, organizador del futuro Ministerio de la nueva administración, que acompañó al Presidente Electo en su visita a la provincia de Aconcagua, ayer no ha habido ningún movimiento político relativo a lo formación de este Gabinete.

El señor Aguirre Cerda reanudará hoy sus gestiones.

PROCLAMACION DE CANDIDATURAS DEMOCRATAS

Conforme a lo anunciado en la mañana de ayer y ante numerosísima concurrencia, se verificó en el Teatro Odeón la proclamación por el Partido Demócrata, de las candidaturas de los señores Guillermo M. Bañados a senador y Vicente Adrián y Luis Correa Ramírez, a diputados por Santiago.

Tomaron colocación en la Mesa Directiva, además del señor Eduardo Guzmán, presidente de la Agrupación Demócrata de Santiago y que presidió esta solemne asamblea, el senador señor Zenón Torrealba, los vice-presidentes de la Agrupación, el diputado señor Juan B. Martínez, los candidatos señores Bañados, Adrián y Correa y los regidores demócratas señores Nicasio Retamales y Diego Escanilla.

Abierta la sesión, el presidente de la Agrupación, señor Guzmán, en medio de grandes aplausos proclamó solemnemente, en un elocuente discurso que reproducimos, más adelante, las candidaturas a senador por Santiago de don Guillermo M. Bañados a diputador por el partamento de la capital, de los señores Adrián y Correa.

A continuación hizo uso de la palabra el señor Adrián, actual diputado por Santiago, dando cuenta del mandato parlamentario en una brillante improvisación, reseñando la labor que le ha cabido desarrollar en el Congreso, enumerando los proyectos de leyes que ha presentado, entre los cuales se cuentan, los siguientes: Represión del alcoholismo, Establecimento de zonas secas, prohibición de importar licores extranjeros, protección a alcoholismo, establecimiento de zolos empleados tranviarios, reforma del arancel aduanero en lo que se refiere a la exportación de materias primas, creación del Ministerio del Trabajo, establecimiento de la jornada de ocho horas y del salario mínimo, protección a la infancia desvalida, seguridad e higiene en las faenas y otros que se refieren al progreso y adelanto de la capital.

Expresó, además, el señor Adrián que, aunque el período parlamentario que termina ha sido estéril, abriga la confianza de que el futuro Congreso, bajo la influencia del nuevo Gobierno, ha de despachar todos los proyectos de leyes de carácter social y que tienden al mejoramiento del proletariado chileno.

Termina el señor Adrián agradeciendo las repetidas pruebas de confianza que la Agrupación le ha dado, eligiéndolo en períodos sucesivos como su representante, ya sea en la Municipalidad, ya sea en el Congreso.

La improvisación del señor Adrián mereció grandes aplausos de los concurrentes.

Ofrecida la palabra al candidato Sr. Correa Ramírez, en elocuentes términos, expresa que su futura labor estará condensada en el despacho de los siguientes proyectos de leyes sociales, elaborados por él y cuya aprobación en el Congreso gestionará con incansable energía.

Estos proyectos son:

1.o Valorización a tipo fijo de nuestra moneda.

2.o Creación de juntas controladoras de subsistencias con atribuciones amplias.

3.o Protección y amparo a la mujer, al niño y al anciano.

4.o Fundación de cooperativas de consumo que proporcionen artículos alimenticios sanos y baratos.

5.o Reforma del proyecto de habitaciones higiénicas y baratas para obreros y empleados.

6.o Proyecto que permita obtener capital a bajo interés y de pequeñas cantidades, para el fomento de las pequeñas industrias y ayuda de pequeños propietarios, tomando como base las cajas de ahorro, en la que trabajadores y empleados depositan sus economías.

7.o Jornada de ocho horas de trabajo que permita al obrero reponer sus cansadas fuerzas.

8.o Colonización con elementos nacionales, proporcionándoles herramientas y capitales para que desarrollen una más intensa producción.

9.o Fomento y desarrollo de la pesca, base fecunda y segura de alimentación popular.

10. Protección y fomento a los deportes y actos recreativos, como un medio eficaz de extirpar el alcohol.

11. Revisión de los derechos de importación y exportación.

12. Creación del Ministerio del trabajo y de Previsión Social.

La improvisada disertación del señor Correa Ramírez, fué objeto de repetidas ovaciones.

A continuación, en una improvisación que fué muy aplaudida, el señor Guillermo M. Bañados manifestó que hablaría ad referendum, pues la senaduría por Santiago, que corresponde a la Alianza Liberal, no había sido aún asignada a ninguno de los partidos que componen esta colectividad política y él como soldado disciplinado de un partido cuyo respeto desea, respeta también a los partidos aliados y espera que éstos, con altura de miras, asignen al Partido Demócrata esta candidatura, que es la única que la democracia pide de las diez que llevará la Alianza a la próxima lucha electoral.

Hizo un recuerdo cariñoso del Partido Radical y de su presidente el señor Aguirre Cerda, quien, al conocer el deseo del Partido Demócrata, expresó que los radicales retiraban toda pretensión a esta senaduría. Agregó que confiaba en la equidad y ecuanimidad de los dirigentes del Partido Liberal, y que éstos también, en homenaje a los servicios que la democracia prestara en la pasada lucha presidencial, accederían al deseo de los demócratas, dejando para ellos el sillón senatorial por Santiago.

Terminó haciendo un llamado al entusiasmo cívico de los demócratas, para que estrecharan las filas y unidos y compactos fueran a la próxima batalla electoral, cuyo triunfo para la Alianza era indiscutible.

Las palabras del señor Bañados fueron recibidas en medio de grandes aplausos.

Hicieron uso, además, de la palabra, los señores Juan B. Martínez, Nicasio Retamales y el senador señor Torrealba, que cerró la manifestación. Todos estos oradores fueron muy aplaudidos.

Damos a continuación el discurso del señor Guzmán:

"Correligionarios:

El Directorio de la Agrupación de Santiago da, en este momento, cumplimiento a sus acuerdos de hacer la proclamación solemne de sus candidatos a senador y diputados en las personas de los distinguidos correligionarios señores Guillermo M. Bañados, Luis Correa y Vicente Adrián.

No se necesita en estos momentos hacer la biografía de los candidatos, los tres son viejos luchadores de la democracia, aguerridos en el Parlamento, fogueados en las luchas sociales y políticas en busca del mejoramiento económico y moral de las clases trabajadoras.

La personalidad del señor Bañados se recomienda por sí sola: general de las fuerzas demócratas de norte a sur del país, llevó a su ejército a la victoria en la jornada de Junio en que salió triunfante el ciudadano que encarnaba las aspiraciones de nuestro partido, hoy Excmo. señor Arturo Alesandri.

La figura de Vicente Adrián es de todos conocida, antiguo soldado de la causa, ha repartido sus años en la sociabilidad obrera y en la política. Recto y jucioso, tiene una línea de conducta intachable que le hace acreedor al merecimiento y respeto de sus conciudadanos; su actuación en el Parlamento en compañía de su colega señor Martínez ha sido correcta.

Y toca hoy, señores, presentar al ciudadano señor Luis Correa Ramírez, elegido con una de las primeras mayorías, en la jornada interna del 5 de Diciembre, es un activo luchador en sociabilidad obrera, su esfuerzo y acción repartido en el Congreso Obrero, en la Sociedad Unión de Artesanos y de tantas otras que sería largo enumerar, le han contado siempre como uno de sus mejores adalides, en todo lo que signifique adelanto y bienestar en las clases necesitadas.

Estas tres personalidades del Partido Demócrata, se presentan hoy, a explicar a los distinguidos correligionarios su programa de trabajo, su acción bienhechora en favor del proletariado chileno, y de la Nación en general, y a reclamar de todos los presentes la unión, la fraternidad, y la disciplina de todos los demócratas y obreros, para salir triunfantes en la gran jornada de Mayo de 1921".

COMITEES ALIANCISTAS

Ayer fuimos informados de que los Comitees Ejecutivos de la Alianza Liberal están de acuerdo para terminar en la presente semana la distribución de las candidaturas parlamentarias que corresponden a cada uno de los partidos que forman esta colectividad política.

El trabajo se encuentra muy adelantado y solamente falta solucionar pequeñas dificultades.

DIRECTORIO GENERAL DEMOCRATA

Hoy a las 9 P. M. celebrará sesión el Directorio General del Partido Demócrata. Se ocupará de la situación electoral y de la ubicación de candidaturas demócratas.

EL SENADOR DON ABRAHAM GATICA

Con motivo de la enfermedad de uno de sus deudos inmediatos ha postergado su regreso al país el senador por Coquimbo señor don Abraham Gatica, actualmente en el extranjero.

El señor Gatica es posible que regrese en la próxima combinación a fin de iniciar con la oportunidad debida la preparación de sus trabajos electorales en la provincia que actualmente representa en el Senado.

Mientras dure la ausencia del señor Gatica dirigirá los trabajos el señor Enrique Gazmuri.

CANDIDATURA DEL SEÑOR JORGE HORMAN

El Directorio del Partido Nacionalista de Ñuñoa, ha proclamado la candidatura a diputado por Santiago del señor Jorge Horman.

LA JIRA A SAN FERNANDO DEL SEÑOR JARAMILLO

Conforme lo anunciamos en nuestra edición anterior, ayer se dirigió a San Fernando el diputado por ese departamento y Ministro de Industrias y Obras Públicas, señor Armando Jaramillo, con el objeto de rendir cuenta ante la Asamblea Liberal de aquella ciudad de su mandato parlamentario.

Concurrieron a la estación a recibir al señor Jaramillo, el Intendente de la Provincia, el Primer Alcalde, los comitees aliancistas y prestigiosas personalidades políticas y sociales de la ciudad, quienes le dieron la bienvenida, invitándolo a un banquete que se tenía preparado en su honor y en el del nuevo Intendente, señor Rodolfo Marín, y que se verificó en el hermoso parque de los señores Roselló.

Ofreció la manifestación el doctor don Julio Sepúlveda, presidente del Comité de la Alianza Liberal de San Fernando, en una hermosa improvisación, que fué contestada por los señores Jaramillo y Marín en frases llenas de gratitud y cariño hacia sus amigos que de tal manera les honraban. A continuación hicieron uso de la palabra varios representantes de los partidos liberal aliancista, radical y demócrata, quienes brindaron por el señor Jaramillo, elogiando su actuación parlamentaria y ministerial.

Esta manifestación asumió grandes proporciones, por cuanto concurrieron a ella las personalidades más representativas de la ciudad.

A las 3 P. M. se efectuó en el Teatro Municipal una asamblea solemne de los elementos aliancistas, a la cual asistió una numerosa concurrencia que llenaba por completo las localidades del teatro.

En esta sesión, el señor Jaramillo hizo una brillante exposición de su labor parlamentaria y ministerial, a cuya terminación se le rindió, por los presidentes de los tres partidos aliancistas y por la numerosa asistencia, una entusiasta ovación.

Siguieron al señor Jaramillo, en el uso de la palabra, distinguidos oradores, que rindieron un justiciero homenaje al distinguido político, acordando la Asamblea Liberal designarlo como su presidente honorario, en reemplazo del señor José María Valderrama, de quien se hizo, en medio de grandes aclamaciones, un cariñoso y sentido recuerdo.

Terminada esta asamblea, el señor Jaramillo y comitiva se trasladaron al Liceo de Hombres, donde presenciaron una revista de gimnasia presentada por los alumnos de ese establecimiento. Al llegar el señor Jaramillo al Liceo, fué objeto de una cariñosa ovación que le hizo la sociedad sanfernandina, allí reunida.

Momentos antes de las siete de la tarde, el señor Jaramillo se trasladó a la estación con el objeto de tomar el tren que debía conducirlo a esta capital, siendo despedido en el Hotel de la Estación con una copa de champaña.

La visita del señor Jaramillo ha dejado en San Fernando la más grata impresión.

ASAMBLEA RADICAL DE SANTIAGO

Con entusiasmo se han verificado durante estos dos últimos días en la Asamblea Radical las votaciones de sus miembros para eligir los cuatro candidatos a diputados que llevará a la lucha electoral de Marzo próximo.

Se ha hecho circular el rumor de que los señores Héctor Arancibia Laso y Pedro Aguirre Cerda, que figuran entre los candidatos, han sido ubicados como senadores por el Comité de la Alianza Liberal, y que, en consecuencia, se retirarán de la lucha interna de la Asamblea. Esta afirmación es inexacta, y se nos pide desmentirla en la forma más categórica.

La comisión receptora de los sufragios funcionará hasta el Miércoles inclusive, de 6 a 8 P. M., y en la noche de este día tendrá lugar la sesión en que se hará el escrutinio y la proclamación de los que resultaren elegidos.

Se prepara una gran manifestación de todos los miembros de la Asamblea a los cuatro candidatos que sean proclamados.

LA ASAMBLEA DE HOY DEL PARTIDO NACIONALISTA

Como lo hemos anunciado, hoy a las 9 1|2 P. M., y en el local del Centro, Morandé 251, se llevará a efecto la sesión de asamblea, con el objeto de oir a la comisión que se nombró en la reunión anterior, compuesta de los asambleístas señores Abel Saavedra, Enrique González Castro y Arístides Novoa V., para que se acercaran al señor Guillermo Subercaseaux a transmitirle el voto de aplauso de la Asamblea y pedirle el retiro de la renuncia de presidente del Partido, y de las gestiones ante algunos directores.

PARTIDO DEMOCRATA

CENTRO PORTEÑO DE LA DEMOCRACIA.—Se cita a sesión para esta noche, a las 9 P. M., en Rosas 1049, a los miembros de este Centro político, a objeto de seguir tratando la forma más digna con que este centro celebrará el advenimiento al poder del señor Alessandri, el 23 del presente mes.

Se agradecerá la asistencia a esta reunión muy en especial la de los socios que tienen en su poder talonarios de la rifa pro-incremento de la caja sanitaria.

CANDIDATURA ARAYA ESCON.—El Miércoles 15, a las 8.30 P. M., se reunirán los partidarios de esta candidatura para tomar conocimiento de la reclamación pendiente y ponerse de acuerdo sobre el candidato a municipal que llevarán a la lucha interna.

PARTIDO CONSERVADOR

DIRECTORIO COMUNAL DE LA 1.a y 6.a—Por acuerdo expreso del Directorio, se celebrará sesión hoy Lunes, a las 6.30 P. M., para tratar de las renuncias presentadas por el señor Jorge Avalos y Fernando Neff, de los cargos de presidente y director de sus respectivas comunas.

PARTIDO LIBERAL-DEMOCRATICO

CENTRO LIBERAL DEMOCRATICO CARLOS BALMACEDA, DE LA 10.a COMUNA.—Se cita a sesión extraordinaria para hoy Lunes, a las 9 1|4 de la noche. Se encarece la asistencia, pues se integrará la mesa directiva con el presidente y un secretario, que están por elegirse.

CANDIDATURAS INDEPENDIENTES

CANDIDATURA PINTO DURAN. —Una declaración.—Los señores Carlos Pinto Durán y Enrique Phillips, candidatos a diputado y a regidor, respectivamente, nos envían una declaración que en parte dice:

"Está apareciendo en la prensa un gran número de publicaciones que obedecen a un plan de propaganda ideado por la Empresa de Tranvías.

Hoy es un reportaje, mañana un diálogo, pasado un artículo.

Todas estas publicaciones son por cierto enteramente favorables al alza de la tarifa de los tranvías, que se presenta como la cosa más justa y ventajosa para el vecindario de Santiago.

Los entendidos saben que se trata de simples artículos mandados hacer a tanto la columna y publicados como avisos a tanto el centímetro por la Empresa de Tranvías.

Pero la masa del público, que ignora tal secreto, puede estar sufriendo un grave error, creyendo que se trata de colaboraciones verdaderas, leyendo como opiniones auténticas una serie interminable de argumentos ficticios.

La verdad es que la Empresa de Tranvías está urdiendo activísima campaña para conseguir una modificación de su contrato, muy conveniente para ella, pero ruinosa para la ciudad.

Esto no podrá ser mientras los intereses locales estén bien defendidos: porque se trata en el fondo de sacar sin justicia muchos millones de pesos del esquilmado bolsillo de los obreros y empleados de la capital.

Damos de nuestra parte la voz de alarma, anunciando que, si obtenemos en las próximas elecciones el triunfo que esperamos, nos dedicaremos con todas nuestras energías, el uno en el Congreso y el otro en el Municipio, a combatir las pretensiones de la Compañía; pues estimamos que dichas pretensiones son injustas, como lo demostraremos en su oportunidad.—**Carlos Pinto Durán.—Enrique Phillips Huneeus".**

CAMISERIA JUILLERAT

COMPAÑIA 1276

Recibió selecto surtido de Seda blanca y de color

2529-D-13.

¿Por qué ha llovido en Diciembre?

¿Por qué hubo erupción en el Villarrica?

¿Por qué los peruanos están insolentados?

¿Por qué se le acabó el dinero al Fisco?

Porque ya viene

Zurzulita

LIBROS

de medicina natural acabamos de recibir de Alemania las famosísimas **Obras del abate** Monseñor Sebastián Kneipp, que tanto bien han hecho y hacen a la humanidad:

"Método de Hidroterapia" o mi cura de agua, aplicado durante más de 40 años y escrito para el tratamiento de los enfermos y para guía de los sanos. 414 páginas, pasta tela . . . . . $ 8.00

"Cómo habéis de vivir", avisos y consejos para sanos y enfermos para vivir conforme a la sana razón y curar las enfermedades según los preceptos de la **naturaleza.** 420 páginas, tela . . . . $ 8.00

"El Cuidado de los Niños", avisos y consejos para tratados en el estado de salud, en las enfermedades. 213 páginas, pasta tela . . . . . $ 6.00

"Mi testamento", dedicado a los sanos y enfermos, más de 400 pág. pasta tela. $ 10.00

"Codicilo a mi testamento", para sanos y enfermos. 1 vol., tela . . . . . $ 10.00

Para provincias agregar 0.50 por una o todas las obras.

ZAMORANO y CAPERAN

Compañía 1015. — Casilla 362

13-D.

Propiedades Vendemos

Entre otras, las siguientes:

AV. ESPAÑA, inmediata a la Alameda; extensa casa de habitación y renta. Consta de dos pisos independientes; en el 1.o tiene 12 piezas fuera de dependencias, 3 patios, el 1.o con galerías, etc. En el 2.o una casa de 7 piezas, galerías, etc.

PRECIO: $ 165,000

MERCED, muy buena situación, cerca del Cerro y del Parque Forestal; casa de habitación y renta. Consta de dos casas independientes; los bajos con 10 piezas, dependencias, 3 patios, etc. Los altos 12 piezas, galerías, etc. Deuda hipotecaria y facilidades de pago.

PRECIO: $ 200,000

MONEDA, magnífica situación de esquina, inmediata al Teatro Municipal. Consta de dos pisos; los bajos tienen 11 piezas fuera de servicio, y los altos, cinco.

PRECIO: $ 225,000

Freudenburg & Balmaceda

330 — MORANDE — 330

CASAS HABITACION VENDO

MAESTRANZA.— Construcción de un piso, fachada de ladrillos. Consta de 6 piezas de habitación, pieza de baño, dependencias, hall y dos patios. Instalación de luz eléctrica, gas y alcantarillado.

Precio: $ 25,000.00

UNION AMERICANA.— Construcción de un piso con 14 piezas de habitación y servicios, dos patios. Instalaciones de gas, luz eléctrica y alcantarillado. Mide 15.70 metros de frente con una superficie a proximada de 668.76 metros cuadrados.

Precio: $ 32,000.00

ROSAS, PROXIMA A AVENIDA BRASIL.— Consta de nueve departamentos de familia, pieza de baño, 4 de servicios, tres patios. Mide 13 metros de frente por 70 metros de fondo. Alquilada en $ 6,000 anuales.

Precio: $ 60,000.00

CARLOS OSSANDON B.

168 — BANDERA 168 —

SOLO A $ 22 EL PAR

EL CALZADO SIN RIVAL

SOLO A $ 22

Liquidamos calzado para señoras, muy fino, de extraordinaria duración y elegante forma. Hay numeración completa.

Realizamos otro saldo de calzado, también de clase superior, a $ 15 par.

Otro saldo de calzado nacional, lo liquidamos a 9 par.

De ricos corsés, y no caros, ofrecemos un excelente surtido.

LA FLOR DEL DIA

San Antonio 98, esquina de Moneda.—Casilla 3089

13-D.

ACERO RAPIDO, INGLES

DE ALTA VELOCIDAD, PARA HERRAMIENTAS DE TORNO

OFRECE

FUNDICION LIBERTAD

LIBERTAD 53-58

ACEITES

para máquinas, delgado y grueso.

Alambres galvanizado y negro, de todos números.

Alambres con púas.

Aguarrás "Arbolito".

Carburo de Calcio Noruego, de primera calidad.

Fierro Galvanizado Inglés, para techos, de 6, 7, 8, 9 y 10 piés.

Fierro Galvanizado liso, números 28, 29 y 30.

Grasa consistente.

Resina "G".

Vidrios planos de 90 piés, surtido completo.

Ofrecen para entrega inmediata en Santiago

Precios y condiciones, solicite a

Williamson & Cía.

BANDERA ESQUINA CATEDRAL

ESPECIFICO BENGURIA

El único reconstituyente del cabello. Cura radicalmente las canas. Premiado con **Gran Premio, Medalla de Oro,** en la Exposición Internacional de Milán, verificada este año.

MONEDA 875

Viña del Mar
CASA N.o 4
Valparaíso 487
Teléfono 437

Valparaíso
Victoria 826
Teléfono 56

NO OLVIDE USTED QUE LA CASA PREFERIDA POR LA SOCIEDAD DE SANTIAGO ES LA

GRAN TINTORERIA A VAPOR "FRANCIA"

La que se impone por la perfección de sus trabajos

DEPARTAMENTOS PARA LIMPIAR QUIMICAMENTE Y AL VAPOR TODA CLASE DE ROPAS FINAS — DEPARTAMENTOS PARA TEÑIR EN TODOS LOS COLORES DE MODA, A BASE DE MUESTRA

ESPECIALIDAD EN TEÑIDOS EN NEGRO PARA LUTO, ENTREGABLES EN 8 HORAS

OFICINAS EN SANTIAGO

Fábrica y Talleres Delicias 1983 ESQUINA DOCE DE FEBRERO TELEFONO 1235

CASA N.o 2 SAN ANTONIO 386 ESQ. MERCED

CASA N.o 3 ALAMEDA 1106 CASI ESQ. SAN DIEGO

CASA N.o 5 PUENTE 664 ENTRE SANTO DOMINGO Y ROSAS

Concepción
CASA N.o 6
Freire 630

Valparaíso
Victoria 826
Teléfono 56

PATENTES DE INVENCION

Al Ministerio de Industria y Obras Públicas se han presentado los siguientes inventores, pidiendo que se les conceda patente de privilegio por los inventos que se indican:

Don **RICARDO Zo MICKELL**, para "Un sistema económico de utilización del vapor en los cachuchos de elaboración del salitre, mediante una modificación en la distribución de cañerías."

Se da este aviso en cumplimiento de las disposiciones reglamentarias correspondientes y a los efectos de las oposiciones o reclamos que pudieran presentarse.

El jefe de la Oficina de Patentes de Invención.

D-16

Por frutos del país

permuto casa quinta, valor 18,000 pesos por $ 14,000, en productos del país.

Datos:
SAN DIEGO 743

PROPUESTAS

Se piden propuestas públicas para proveer de 10,000 durmientes y 700 toneladas de carbón al Ferrocarril Militar de Puente Alto al Volcán, durante el año de 1921.

Las propuestas se abrirán el día 21 del presente, a las 3 P. M., en la Oficina de la Comandancia en Jefe de la II División.

Bases y demás datos se darán en la **Brigada de Comunicaciones**, de 3 a 5 P. M.

21-D

CHALECITO

con quinta, parrón, necesita caballero extranjero solo, en Providencia, Los Leones, con entrada para automóvil. Podríase hacer contrato, garantizando buen cuidado.

Precio, 200 a 300 pesos.

Casilla 2196 o personalmente a NUEVA YORK 71

ORDEN DE VENTA
EN LAJA
500 cuadras, 200 regadas
Fundo sobresaliente muy acreditado por sus ricos suelos y gran producción
Precio: $ 500,000, fácil pago
Alejandro Greene Cruzat
Teatinos 86. — Casilla 3722
13-D

CONTADOR

muy competente y que hable Inglés, necesita casa importadora. Inútil presentarse sin referencias de primer orden. Dirigirse con referencias y sueldo pretendido a

CONTADOR, Casilla 743
13-D

Remate

Por acuerdo de los herederos de don Carlos Rogers, se rematarán ante el compromisario don Horacio Fabres, en su estudio, Compañía 1218,

EL 11 DE ENERO PROXIMO

a las 3.30 P. M., las siguientes propiedades, situadas en la ciudad de San Bernardo:

Casa calle Covadonga número 119, por el

MINIMUM DE $ 59,000

Casa calle Covadonga número 139, por el

MINIMUM DE $ 29,000

Sitio calle Barros Arana número 378, por el

MINIMUM DE $ 12,000

El precio de las tres propiedades se pagará la mitad al contado y la otra mitad a seis meses, con intereses del 8 por ciento anual.

Bases y antecedentes, en la Notaría Mello Egaña.

Local

central para sastrería, necesito.

Dirigirse:
CASILLA 3819
13-D

$ 32.20 Cajón Parafina 115 grados.
$ 28.00 Cajón Ciruelas al jugo.
$ 40.00 Cajón 4 docenas Duraznos blancos última cosecha.
$ 40.00 Tina Mantequilla 11 1|2 kilos neto.
$ 53.00 Tarro Carburo Noruego 100 kilos neto.

OFRECE LA CASA

GIORDANO y Cía.

Puente 686 al 692, casi esq. Rosas

Cremas y Leches para suavizar el cutis

SIMON Y ANTEBA a la glicerina.
MALACEINE, PEMINOL.
NIVOSINE, FLOREINE.
ALMENDRAS HINDS-LAROLA.
NIEVE HAKELINE, PEPINOS, etc., etc.

Ofrecen: ARESTIZABAL y Cía., Valparaíso

FUNDOS EN ARRIENDO

NECESITO URGENTE
De canon $ 10,000 a $ 150,000
Presento inmediatamente
Arrendatarios de primera clase
Alejandro Greene Cruzat
Abogado y Corredor de Comercio
Teatinos 86. — Casilla 3722
13-D

TONICO GENERAL

y excelente curativo del debilitamiento es nuestro conocido JARABE de

HIPOPOSFITOS

compuesto. Análogo al de Fellow. Exija nuestra marca en todas las Boticas.

"LABORATORIO CHILE"
AV. ECUADOR 3575

Sastres

LAS ROSAS 1073
Entre Puente y Bandera
Realízase una partida de percalina, precio conveniente, desde una pieza
13-D.

ARTICULOS DE PLAQUE

PARA REGALOS

De calidad finísima y elegantes estilos.
A PRECIOS EXTRAORDINARIAMENTE BAJOS
Ofrece:

MERCERIA SANTIAGO

AHUMADA 368-376 :-: CASILLA 96-D :-: TELEF. ING. 1953

San Isidro 261. Gran ocasión

Realización asombrosa de muebles de lujo, en estilos nuevos. Amueblados de morcillón, estilo americano, con mesa de centro, $ 69.

Gran Fábrica Inglesa de Muebles de Mimbre establecida el año 1902. Unica que ha obtenido grandes premios de honor y primeros premios en todas las exposiciones.

SAN ISIDRO 261
21-D

PROPUESTAS DE RANCHO PARA LA II DIVISION

Pídense propuestas públicas para la provisión durante el año 1921 de los víveres frescos y secos que componen la porción de tropa de las unidades de guarnición en Santiago, El Bosque y Puente Alto.

Las propuestas se abrirán en las Oficinas del Comando en Jefe el día 22 de Diciembre, a las 3 P. M.

Bases y antecedentes se darán en la Intendencia Divisionaria, diariamente de 2 a 5 P. M.

EL COMANDO EN JEFE DE LA DIVISION

Pintores

Aceite
Pintura
REALIZAMOS
Santo Domingo 855
14-D

HILO ALEXANDER N.o 80

Acabo de recibir gran stock, y vendo a precio sin competencia.

CASA RUSA. — Puente 670

Para Pascua y Año Nuevo

UN REGALO

CAJON DE PASCUA N.o 1: $ 19.80

1 Botella Vino Añejo.
½ Botella Sidra.
1 Lata Ostiones.
2 Latas Ciruelas D'Agen.
2 Latas Paté Foie.
1 Lata Erizos.
2 Latas Pimientos Morrones.
2 Latas Sardinas.
1 Lata Duraznos amarillos.
1 Lata Dulce Santa Inés.
1 Lata Miel de Palma.
1 Frasco Salsa Inglesa.
1 Pan Mantequilla fresca.

CAJON N.o 2: $ 59.80

1 Botella Champaña.
½ Botella Sidra.
1 Botella Jerez.
2 Botellas Vino.
2 Latas Ostiones
2 Latas Erizos.
1 Lata Queso Inglés grande.
1 Pan Mantequilla fresca.
1 Lata Espárragos.
1 Lata Sardinas Noruega especial.
1 Frasco Salsa Inglesa.
1 Frasco Pickles.
2 Latas Pimientos Morrones.
4 Latas Paté Foie.
1 Lata Salchichas de Frankfourt.
1 Lata Anchoas.
1 Lata Camarones.
3 Latas Ciruelas D'Agen.
1 Lata Salmón ½ col.
2 Latas Dulces Santa Inés.

CAJON N.o 3: $ 25.80

1 Botella Jerez especial.
1 Botella Sidra A.
2 Botellas Vino Añejo, 10 años.
5 Botellas Vino Tinto.
1 Botella Cognac.
3 Botellas Jugo de Uva.

CAJON N.o 4: $ 67.80

1 Botella Champagne.
2 Botellas Oporto especial.
3 Botellas Vino San Carlos, blanco.
1 Botella Jerez.
1 Botella Vermouth.
1 Botella de Sidra.
1 Botella de Cacao.
1 Botella Horchatáe
1 Botella Pisco especial.
1 Botella Chartreaux.
Licores finos.

Giordano y Compañía

PUENTE 686 AL 692, CASI ESQUINA ROSAS

ORDEN DE VENTA

Valioso Fundo

VENDO
Inmediato a Santiago
555 cuadras regadas
ES EL MEJOR
Más bien regado y más productivo EN TODA LA ZONA
Con más de 400 cuadras alfalfadas
Con Gran Pastería e instalaciones

Grandes casas, seis grandes galpones, cuarenta casas de inquilinos, gran turbina, casas de administrador, de mayordomo, plantaciones muy valiosas y otros grandes valores encima.

PRECIO: $ 1.950,000
O sea a menos de $ 3,500 la cuadra

precio por el cual no se ha vendido hasta ahora, ningún fundo de suelos tan buenos, tan bien situado, tan bien alfalfado y con tantos valores encima.

Alejandro Greene Cruzat
Teatinos 86. — Casilla 3722
13-D

MARMOLERIA "BOTINELLI"

Cienfuegos 67. — Teléfono 683

ESPECIALIDAD EN: ALTARES, MAUSOLEOS, GRADAS, PISOS Y MARMOLES IMPORTADOS PARA MUEBLES
PRECIOS SIN COMPETENCIA. — TRABAJO GARANTIDO

JORGE DUTREY

AGENTE EMBARCADOR
Blanco No. 1242 -- Valparaíso -- Casilla No. 290

Toro Durham

Fina sangre, del CRIADERO DE LOS SEÑORES DUHALDE Y CO., premiado en la EXPOSICION DE 1919 se venderá en la

Feria del Tattersall el Lunes próximo

EL GERENTE.
13-D

LOS NERVIOS

excitados se tranquilizan con el conocido

Valerianato de Amoniaco

análogo al Pierlot. Exija nuestra marca:
"LABORATORIO CHILE"
AV. ECUADOR 3575
SANTIAGO
14-D

COMPAÑIA DE SEGUROS "LA CORDILLERA"

CAPITAL $ 1.000,000
Huérfanos 833. – Teléfono 92. – Casilla 74
Incendio, Lucro Cesante, Terremoto
13-D

Quinta Normal de Agricultura

Se reciben ofertas para la demolición y adquisición de los materiales del galpón que está frente al edificio del Museo Nacional por el lado poniente en la Quinta Normal de Agricultura.

Las ofertas se abrirán el Jueves 16 de Diciembre a las 3 de la tarde en la Oficina de la Dirección General de los Servicios Agrícolas, en donde se reciben desde hoy.

Bases y demás antecedentes en la misma Dirección.

Edificio del Instituto Agronómico, frente a Matucana.

15-D.

Arriendo del Fundo Lo Valledor

DE LA JUNTA DE BENEFICENCIA DE SANTIAGO

El Martes 4 de Enero de 1921, a las 4 P. M., se rematará el arriendo del

FUNDO "LO VALLEDOR"

Situado en el departamento de Santiago.

Mínimum: $ 60,000 anuales

Base y antecedentes en la Tesorería de Beneficencia, Monjitas 695, de 2 a 5 P. M.

LUIS LIRA LUCO
Tesorero

FERROCARRILES DEL ESTADO

SERVICIO DE COCHES DORMITORIOS

Desde el Lunes 13 del actual, este servicio se hará en la forma siguiente:

Alameda a Talcahuano y vice versa.—Correrá un coche diariamente en ambos sentidos.

Alameda a Renaico y vice versa.—Un coche diariamente, en ambas direcciones.

Alameda a Temuco.—Habrá un coche los días Miércoles, Viernes y Domingos, para regresar los días Martes, Viernes y Domingos.

Alameda a Valdivia.—Un coche los días Jueves y Sábados; y regresará los Lunes y Sábados.

Alameda a Osorno.—Correrá un coche los días Lunes y Martes y regresará los Miércoles y Jueves.

EL ADMINISTRADOR DE LA 2.a ZONA.

Santiago, Diciembre 11 de 1920.

15-D.

TRENES DEL RAMAL HACIA PICHELEMU

Desde el Jueves 9 del actual, este servicio se hará en la forma siguiente:

Tren N.o 10-B: Larraín Alcalde, sale 8.00; San Fernando, llega 11.17.

Tren N.o 9: San Fernando, sale 13.30; Larraín Alcalde, llega 16.44.

Estos trenes combinan en San Fernando con los trenes Nos. 3 a Chillán y 4 a Alameda.

EL ADMINISTRADOR DE LA 2.a ZONA.

Santiago, Diciembre 7 de 1920.

EXPRESO DE 2.55 A VALPARAISO

Queda restablecida la carrera diaria del expreso N.o 6 a Valparaíso, que sale de Mapocho a las 2.55 P. M.

TRENES DE LA 3.a ZONA

Se han restablecido las combinaciones diarias en los ramales de la 3.a zona.

EL DIRECTOR GENERAL.

14-D.

Se solicitan propuestas públicas para el 23 de Diciembre próximo por: pescantes a vapor, aceite de linaza, asbesto en planchas, aguarrás, azarcón, alambre de fierro galvanizado liso, barnices, carpas para carros, capachos carboneros, carboncillo para fragua, correa especial para dinamos, crisoles, chicharras, estaño en lingotes, faroles de señales, fierro galvanizado liso e id. acanalado para techos, fierro en barras, jabón para lavar e id. para lavatorio, ladrillos a fuego, lonas de algodón y de lino, lamparillas eléctricas, mechas Corneta, marchamos de plomo, mangos de madera para herramientas, soda cáustica e id. cristalizada, plomo en planchas y en lingotes, suelas planchadas, picotas, palas diversas, plombagina, piedra pomez, [illegible]turas en pasta y en polvo, quemadores diversos para lámparas [illegible]les, cal amoníaco molida, tinta Morse, tubos de acero para lo[illegible]toras, trajes impermeables, vasos para pilas Leclanché y vidrios para faroles de señales.

Bases y antecedentes en el Departamento de Materiales y Almacenes en la Estación de Alameda.

Santiago, 22 d Setiembre de 1920.

Solicítanse propuestas en licitación pública para la renovación de las cubiertas de los talleres de Armaduría N.o 1 y Calderería en la Estación Concepción las cuales se abrirán en la Administración de la III Zona, Concepción, y en el Departamento Vías y Obras, Mapocho, el 3 de Diciembre, a las 3 P. M., donde se pueden consultar bases y demás antecedentes diariamente, de 2 a 3 P. M.

Se solicitan propuestas públicas para el 17 de Marzo de 1921, por accesorios, rieles, cambios y cruzamientos, destinados al servicio de las redes centrales sur y norte.

Bases y antecedentes en el Departamento de Materiales y Almacenes en la Estación Alameda.

Santiago, Noviembre 16 de 1920.

Se solicitan propuestas públicas para el 25 de Enero próximo por: hilo salón blanco y amarillo, cáñamo en ovillos, tafiletes, badanas al lingue, cueros negros, tela pergamoid, alambre acerado, e id. galvanizado, brozas para formas, cartón gris, cueros para parches, cartulina blanca, cambrai, corchetes, cuchillos Wilson, cartón para estereotipias, goma arábiga, goma dextrina, huincha para conducción, oro para dorar, papeles de imprenta, polvos de talco, id. para estereotipias, pasta para rodillos, paños nacionales para máquinas de rayar, tinta de imprimir, máquinas doble Universal, máquinas impresoras de boletos, tinteros para las másquinas impresoras de boletos y diversos otros artículos para imprenta.

Bases y antecedentes en el Departamento de Materiales y Almacenes (Estación Alameda).

Santiago, 19 de Octubre de 1920

AGRICULTURA

IMPORTANCIA DE LA ESTADISTICA AGRICOLA

Recientemente ha llegado a nuestro poder el último tomo publicado por la Oficina Central de Estadística en el ramo agrícola y correspondiente al año 1918-19. Debemos felicitar francamente al señor Director de ese Servicio así como también al Jefe de la Sección Agricultura por el progreso que significa el apresurar, como se ha hecho, la publicación de esos datos de manera que el público y los interesados puedan conocerlos con la mayor prontitud posible.

Examinando este volumen encontramos diversos nuevos datos que en él se consignan y que son muy dignos de llamar la atención de nuestros agricultores y del público en general que se preocupa de estas cuestiones que afectan a la producción y al desarrollo de la principal industria nacional.

Desde luego tenemos en los maíces una separación cuya falta se hacía notar y que se relaciona con el maíz que se destina al consumo al estado verde o bien para el ensilaje, con lo cual se disminuía grandemente el porcentaje de producción por hectárea. Igual cosa ocurría con los frejoles y arvejas que se cultivan para el consumo en verde o en tabla o para porotos granados; con esta consulta de los datos por separado damos más exactitud a los resultados proporcionados por la Estadística.

Encontramos también nuevos datos que son de interés conocer como el relativo a los silos en uso y su capacidad, ya que esta construcción es un gran signo de progreso para los países que la usan y por consiguiente debe consignarse en la Estadística. Algo semejante ocurre con los establos para vacas lecheras que se consignan por primera vez y nos indican que menos de la mitad de las vacas lecheras tienen establos y que en la zona sur en que éstos son más necesarios, es donde hay menos, pues en Valdivia de 22,196 vacas que se ordeñan, hay establos para 8,272; en Llanquihue de 44,005 vacas que se ordeñan hay establos para 14,150, lo que está indicando una gran deficiencia que debe tratar de subsanarse. Deducciones semejantes podemos sacar con respecto al ensilaje, pues para Valdivia tenemos indicados 9 silos con un volumen de 401 m. 3, lo que indica la pequeña cantidad de forraje que se conserva por tan moderno método y que es el más económico y seguro de los procedimientos conocidos para guardar forraje.

Otro dato importante que figura es el del empleo de los diversos abonos y que tiene gran importancia para los estudios sobre fertilidad y producción de los suelos en las diversas zonas del país.

En estos datos de los abonos como en el de los silos deben haber abstenciones o errores que poco a poco se irán subsanando a medida que los agricultores se vayan dando cuenta exacta de la importancia que tiene la recolección de tales datos.

En este tomo se han agregado los animales beneficiados en los fundos y los muertos por enfermedades o accidentes y que antes figuraban en otras estadísticas, lo que dificultaba el trabajo a quien los necesitara. Estos datos unidos al beneficio de ganados en los mataderos, nos dan el movimiento de ganados en el país y son muy interesantes para los que se preocupan del desarrollo de la ganadería nacional.

Sobre muchos otros puntos podríamos llamar la atención para demostrar el progreso que implica la reciente publicación de la Estadística Agrícola correspondiente a los años 1918-19; pero más que todo debemos estimular a nuestros agricultores a dar con exactitud y oportunidad los datos que se les pidan como único medio de llegar a una estadística lo más exacta posible.

Pero apesar de todos estos progresos no podemos menos que hacer notar que la Estadística completa la obtenemos con bastante atraso no por culpa de la Oficina que me consta trabaja con tezón infatigable, sino porque los formularios mismos de los cuales se extraen los datos se recogen del mes de Agosto en adelante y naturalmente el trabajo no puede estar concluído con los elementos actuales, antes del mes de Marzo del año siguiente, es decir cuando se concluye la otra cosecha y por consiguiente ni el Gobierno ni los particulares pueden aprovecharla en forma efectiva para sus transacciones o previsiones.

La necesidad de tener datos más o menos exactos al momento mismo de la cosecha para ciertos productos, hace que algunas instituciones tengan agentes numerosos para hacer tales cálculos en su propio beneficio. Esto se ha tratado de subsanar en la Oficina de Estadística por medio de rápidas averiguaciones a las autoridades, pero siempre los datos no resultan muy aproximados y en todo caso se hace únicamente con el trigo, que es lo que más interesa como artículo de primera necesidad.

El Servicio de Propaganda Agrícola en su sección Informaciones, hace este trabajo desde varios años atrás y ha ensayado diversos procedimientos y el que se emplea en la actualidad va dando buen resultado, pues cada año comprobamos con la Estadística que los datos recogidos se aproximan a la realidad y con el perfeccionamiento del sistema creemos que se puede llegar a tener una información casi exacta de la cosecha, en el momento mismo en que ésta se efectúa y ese dato es el que interesa principalmente en ese momento, tanto al Gobierno como al comercio y al país en general.

Con la cooperación de los agricultores que son los que deben proporcionar los datos que deben servir de base a los cálculos que hacemos y enviados estos datos con la rapidez necesaria para que se puedan tomar en cuenta en el momento del cálculo, es de esperar que lleguemos a resolver este asunto que tanto interesa al productor como al consumidor, y estos datos publicados al momento de la cosecha servirán al agricultor para saber a qué atenerse con su cosecha, mientras que hoy día los únicos que tienen datos más aproximados son los compradores de las cosechas.

ROBERTO OPAZO G.

La Exposición Agrícola, Ganadera e Industrial de Osorno

UNA GRAN INDUSTRIA CREADA POR LA INICIATIVA PARTICULAR

La labor de la "Cooperativa Agrícola y Ganadera"

Quedan instituídos permanentemente los torneos anuales en Osorno.

(De nuestro enviado especial)

Nuestras informaciones telegráficas de los días precedentes han llevado ya al público noticia somera de la Exposición Agrícola, Ganadera e Industrial que se celebra actualmente en Osorno; los datos que consignamos en esta crónica están destinados a completarla, y a contribuír a formar en el conocimiento público una apreciación siquiera aproximada a la magnitud y verdadera significación de esta gran justa industrial de la zona meridional del país.

Realizada bajo los auspicios y por iniciativa de la Cooperativa Agrícola y Ganadera de Osorno, la Exposición de 1920 puede ser considerada como la culminación de una era de esfuerzos interesantes que la institución nombrada se ha encargado de coordinar en la forma más eficaz, reemplazando con un sistema de cooperación armónica la acción aislada que en otro tiempo realizaba cada cual, luchando sin fruto contra innúmeras dificultades.

No hace diez años que el actual presidente de la Cooperativa, señor don Julio Buchmann, logró realizar un anhelo general entre los que en la zona austral se consagraban a la entonces incipiente industria ganadera, organizando una asociación cooperativa que regulase el funcionamiento de la industria y velara por los intereses de la colectividad ganadera y agrícola y procurase su desarrollo.

Los progresos alcanzados desde entonces por la industria agropecuaria en la región han sido prodigiosos, traduciéndose en un desarrollo de la riqueza regional de que generalmente se tiene escasa idea.

Hace tres meses, a lo sumo, que se adoptó la decisión de organizar la exposición de que nos ocupamos y en el acto la institución encaminó sus actividades con tal fin.

Con ánimo de establecer permanentemente esta clase de concursos, cuya eficacia estimuladora del desarrollo industrial está sobradamente probada, los organizadores resolvieron adquirir y habilitar un terreno que sirviera en forma estable de palestra para su celebración anual. Se compró en las inmediaciones de Osorno un predio que reunía las condiciones requeridas para el caso: 22 cuadras, a 5,000 pesos cada una.

Este detalle,—diremos de paso—nos lo ha referido el comisario de la Exposición Mr. Wharton Peers Jones, quien recordaba haber adquirido en las cercanías, no hace mucho, más de media docena de lustros, terrenos a 5 centavos la cuadra. A tal punto el esfuerzo industrial ha valorizado la tierra.

Adquirido el terreno, se dispuso la construcción, también contemplando las necesidades de una obra de carácter permanente, de los pabellones, establos, tribunas y demás dependencias. Nada se ha descuidado para dotar las instalaciones de todos los elementos que consulta la moderna industria agro-pecuaria.

Así los concurrentes santiaguinos han podido comprobar con admiración que el local del torneo de Osorno en nada desmerece del en que se celebran cada año los concursos oficiales de la Sociedad Nacional de Agricultura.

Si alguna diferencia existe entre ambos locales, honra y favorece en alto grado a los industriales de Osorno: el Estado ha intervenido largamente en las exposiciones de la Capital, como así mismo en diversas otras celebradas en distintos puntos de la República; y en el caso presente todo es producto del esfuerzo de los industriales, a cuyas expensas se realiza en estos momentos uno de los torneos más interesantes y valiosos de que pueda enorgullecerse la industria nacional.

Se aproxima a quinientos el número de ejemplares expuestos; y al lado de la exhibición de productos netamente ganaderos, diversas empresas han presentado espléndidas exposiciones de maquinaria agrícola fabricada en el país, y que el público ha visto funcionar en tan perfectas condiciones como las de las más reputadas marcas europeas y norteamericanas.

La variedad y calidades selectas del ganado expuesto podrá apreciarlas el lector en las listas de las recompensas otorgadas a los mejores productos que ya se han publicado y a las cuales agregamos las siguientes:

REPRODUCTORES CABALLARES F. S.

Potros de 5 y más años.

Primer premio.— **"Visto Bueno"**, mulato tapado, nacido el 22 de Noviembre de 1915, por Oruro y Vonique. De don **Eduardo Kunstmann.**

Segundo premio. — **"Domremy"**, alazán, nacido en Setiembre de 1913, por Monsieur Jourdain y Dainatha. De don **Joaquín Cordua.**

REPRODUCTORES PURA SANGRE CHILENA

Potros de dos años.

Primer premio.— **"Nipororo"**, alazán lista blanca, nacido el 10 de Diciembre de 1918, por Medialuna y Namiró. De don **Jorge H. von Bischoffshausen.**

Segundo premio.— **"Wisky"**, castaño, nacido el 20 de Setiembre de 1918, por Gavilán y Chancleta. De don **Osvaldo Vásquez.**

Potros de 5 años y mayores.

Primer premio. — **"Chacabuco"**, negro, tapado, nacido el 24 de Diciembre de 1914, por Paladín y Tortuga. De don **Conrado Hubach.**

Segundo premio.— **"Mulato"**, mulato, nacido en 1910, por El Vayo y Rabicana. De don **Alberto Schüler.**

Tercer premio.— **"Secreto"**, bayo, nacido el 14 de Octubre de 1915, por Avalito y Mortaja. De los señores **Willer Hnos.**

Yeguas de 3 años.

No se adjudicó primer premio.

Segundo premio.— **"Perla"**, colorada, listas blancas, nacida el 13 de Enero de 1918, por Ravica no (Relámpago) y Castaña. De don **Osvaldo Biewer.**

Yeguas de 4 años y mayores.

Primer premio.— No hubo.

Segundo premio.— **"Puyada"**, mulata puyada, nacida en 1913, por El Mulato y Señorita. De don **Alberto Schüler.**

REPRODUCTORES, DE CRUZAMIENTO F. S. CON CHILENOS

Potros de 1 año.

Primer premio.— **"Dorincú"**, alazán, nacido el 13 de Enero de 1920, por Domremy y Liese. De don **Joaquín Cordua.**

Potros de 2 años.

Primer premio.— No hubo.

Segundo premio.— **"Yongleur II"**, mulato, nacido el 15 de Febrero de 1919, por Yongleur y Estrella. De don **E. Schüler,** criadero de San Ramón.

Tercer premio. —**"Diamante"**, negro, nacido el 10 de Enero de 1919, por Príncipe y Mulata. De don **Fernando Epple K.**

Potros de 3 años.

Primer premio.— No hubo.

Segundo premio.— **"Tom II"**, alazán, patas blancas, nacido el 28 de Noviembre de 1917, por Tom y Alazana. De don **Enrique Siebert.**

Potros de 4 años.

Primer premio. — No hubo.

Segundo premio.—**"Gavilán"**, castaño, nacido el 12 de Diciembre de 1916, por Quidico y Chilena. De los señores **Pentz Hnos.,** de Valdivia.

Potros de 5 y más años.

Primer premio.—**"Yolmson"**, negro tapado, nacido el 19 de Noviembre de 1912, por Rey II y Duma. De don **Arturo Wevar.**

Segundo premio.—**"Trumao"**, alazán oscuro, nacido el 20 de Diciembre de 1911, por Cronwell II y Chilena. De don **Francisco Hube.**

Yeguas de 1 año.

Primer premio.— No hubo.

Segundo premio.—**"Seeburg"**, alazana, nacida el 22 de Diciembre de 1919, por Domremy y Cruz del Sur. De don **Joaquín Cordua.**

Tercer premio. — **"Warnow"**, castaña, nacida el 29 de Diciembre de 1919, por Domremy y Norteña. De don **Joaquín Cordua.**

Yeguas de dos años.

Primer premio.— No hubo.

Segundo premio.— **"Iris"**, mulata nacida el 15 de Noviembre de 1918 por Cigarrillo y Cruz del Sur. De don **Joaquín Cordua.**

Tercer premio.— **"Pepernoet"**, barrosa, nacida el 4 de Noviembre de 1918, por Cigarrillo y Liese. De don **Joaquín Cordua.**

Yeguas de 3 años.

Primer premio. — **"Terracota"**, alazana, nacida el 25 de Diciembre de 1917, por Rey y Chispa. De don **Alejandro Bertin.**

Segundo premio.— **"Habana"** mulata, nacida el 18 de Setiembre de 1917, por Cigarrillo y Norteña. De don **Joaquín Cordua.**

Yeguas de 4 años.

Primer premio.— **"Alfalfa"**, alazana, nacida el 5 de Diciembre de 1916, por Rey y Simpar. De don **Alejandro Bertin.**

REPRODUCTORES, DE CRUZAMIENTO ARABE CON CHILENO

Potros de 4 años.

Primer premio.— **"Sirio II"**, bayo, nacido el 16 de Enero de 1917, por Sirio y Chinela. De don **Gustavo Prochelle,** criadero La Teja.

Potros de 5 años y mayores.

Primer premio.— **"Sepp"**, alazán, nacido el 8 de Noviembre de 1914, por Syrio y Chilena. De don **Enrique Schilling.**

RAZA HACKNEY

Potros de 2 años.

Primer premio.— **"La Tocornal"**, alazana, nacida en 1910. Fina sangre por padre y madre. De los señores **Barriento Hnos.**

REPRODUCTORES, DE CRUZAMIENTO CHILENOS CON VARIAS RAZAS

Potros de dos años.

Primer premio. — **"Hindenburg"**, castaño, nacido el 13 de Noviembre de 1918, por Comandante (Oldenburger) y Clydestade. De don **Teófilo Grob,** La Unión.

Segundo premio.—**"Oldenburg II"**, castaño claro, nacido el 4 de Octubre de 1918, por Comandante (Oldenburger) y Anteojeña. De don **Teófilo Grob,** La Unión.

Potros de 5 años y mayores.

Primer premio.— **"El Roble"**, negro mulato, nacido el 4 de Noviembre de 1913, por Artillero Mestizo percherón y Caja. De don **Rodolfo Martínez.**

Segundo premio. — **"Príncipe"**, mulato, nacido el 18 de Noviembre de 1915, por Comandante (Oldenburger) y Chilena. De don **Carlos 2.o Schilling.**

Yeguas de 2 años.

Primer premio.— **"La Chilena"**, mulata oscura, nacida el 10 de Abril de 1918 (Mestiza de percherón). De don **Adolfo Scheel.**

Yeguas de 3 años.

Primer premio.— **"Marquesa"**, barrosa, nacida el 25 de Diciembre de 1917, por Comandante (Oldenburger) y Barrosa. De don **Germán Scholz.**

Yeguas de 4 años.

Primer premio.— **"Isabella"**, barrosa, nacida el 7 de Diciembre de 1916, por Comandante (Oldenburber) y Barrosa. De don **Germán Scholz.**

Yeguas de 4 años y mayores.

Primer premio.— **"Duquesa"**, nacida el 11 de Noviembre de 1915, por Comandante (Oldenburger) y Barrosa, chilena. De don **Germán Scholz.**

REPRODUCTORES PERCHERONES Y HUNGAROS

Primer premio.— **"Curagua"**, percherón liviano importado de Argentina, tordillo, nacido el 10 de Octubre de 1914. De don **Alberto Vasquez.**

Segundo premio. —**"Icoglan II"**, percherón francés, negro tapado, nacido en Enero de 1913, por Icoglan y La Negra. De la Suc. de don **Germán Kunstmann.**

PREMIOS DE GRUPOS

El primer premio de grupos fué adjudicado a las tres hijas del "Rey".

GRAN PREMIO

El único Gran Premio de la sección caballares fué discernido a **"Nipororo"**, alazán, lista blanca, nacido el 10 de Diciembre de 1918, por Medialuna y Namiró. De don Jorge H. von Bichoffshausen.

Fueron agraciadas con el 1.er premio las trilladoras de fabricación regional presentadas por los señores Martín y Morawitz, de Osorno; y con segundos premios la trilladora del señor Enrique Reschke, de La Unión, y algunos útiles de uso doméstico, fabricados por el señor Enrique Lausen, de Osorno.

EL JURADO DE LA EXPOSICION

EN LAS TRIBUNAS DE HONOR.— SENTADOS DE DERECHA A IZQUIERDA: GOBERNADOR DE OSORNO, Sr. MONTECINOS; SECRETARIOS DE LA EMBAJADAS DEL BRASIL Y EL URUGUAY; DIPUTADO Sr. ORREGO LUCO; ALCALDE DE OSORNO, Sr. FEDERICO HOTT; INTENDENTE DE LLANQUIHUE, Sr. L. ALARCON; SUBSECRETARIO DE INDUSTRIA, Sr. SCHMIDT; EMBAJADOR DEL BRASIL, Sr. CARDOSO DE OLIVEIRA, Y EMBAJADOR DEL URUGUAY, Sr. MARTINEZ THEDY.

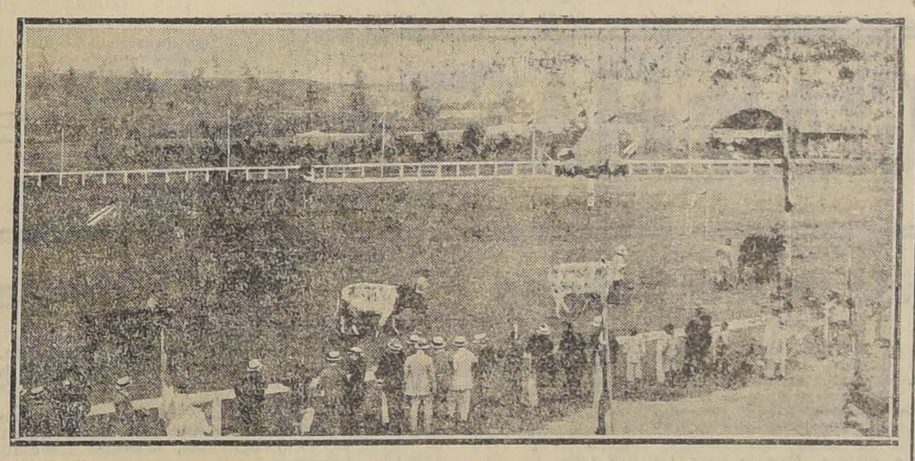

PASEO DE LOS DURHAM-SHORTHORN PREMIADOS

LA CLAUSURA

Ayer fué el día de clausura de la Exposición Ganadera e Industrial de Osorno que se ha venido desarrollando en esa ciudad con creciente exito, y que, segun las informaciones que hemos venido publicando, ha constituido un granuoso exponente del esfuerzo desarrollado por los agricultores e industriales de aquella apartada zona del territorio de nuestro país.

Segun las noticias que nos envía nuestro corresponsal, el dia de ayer culminó en interes y animación.

Todas las opiniones recogidas alrededor de esta Exposicion, nos dice nuestro corresponsal, están de acuerdo al manifestar que pocas veces se habrá realizado en provincias torneos de la importancia y trascendencia que el presente.

Damos en seguida los telegramas que nos envia nuestro corresponsal:

EL TORNEO ATLETICO

Osorno 12.—LA NACION.—Hoy se efectuaron las pruebas finales del campeonato atlético en el que tomaron parte, el Club Gimnástico Alemán, el Centro Llanquihue y el grupo deportivo Osorno. Se adjudicó el campeonato por un gran número de puntos el Club Gimnástico Alemán.

Los vencedores fueron vivamente aplaudidos por la concurrencia.

EL CONCURSO HIPICO

Osorno, 12.—LA NACION.—El programa de la tarde se inició con el concurso hípico en el que participaron varios oficiales del Regimiento Zapadores N.o 4, oficiales del grupo de Carabineros y numerosos jinetes particulares.

Figuraban en el jurado el mayor señor Pinto, don Joaquín Córdova y otras personas, actuando de secretario el señor Oscar Maetsche.

Empezó el torneo con pruebas de salto de obstáculos que el público aplaudió con todo entusiasmo. Después de las pruebas eliminatorias se inició el concurso de competencia obteniendo el primer premio el cabo de carabineros A. Gallardo, el segundo, el teniente del mismo cuerpo señor A. Rozas, y el tercero, el teniente de zapadores señor Barruel.

Después de las pruebas de obstáculos se inició el concurso de salto alto, empezándose por saltos de eliminación hasta llegar a una altura de un metro setenta, que sólo consiguieron salvar, el señor Alfredo Duhalde, que conducía el caballo Cosaco; y el teniente Humberto Riquelme, en el caballo Señorita; adjudicándose el primero y segundo premio respectivamente.

Los señores Duhalde y Riquelme fueron muy aplaudidos por los asistentes, especialmente cuando se les hizo entrega de los premios, consistentes en hermosos objetos de artes.

EL EJERCICIO DE LOS CARABINEROS.

Osorno 12.—LA NACION—Después del concurso hípico, se efectuó un lucido ejercicio de equitación por un pelotón de carabineros mandados por el teniente señor Aladir Salas. Llamó principalmente la atención una simulación de combates individuales en que se pudo apreciar la destreza de los jinetes en el manejo de las armas. Se puso fin al ejercicio con una brillante carga de caballería, que la concurrencia recibió con delirantes aplausos.

LA ENTREGA DE LOS PREMIOS.

Osorno, 12.—LA NACION.— El último acto del torneo que se clausuró ayer consistió en la entrega de los premios, que hizo el jurado de la Exposición a los mejores exponentes de las diversas secciones.

El jurado que discernió los premios lo componían los señores: Carlos Schachtebeck, Uldaricio Prado, Víctor Arroyo y Walther Peers.

Por último se verificó el paseo de los animales premiados.

LA COOPERATIVA DE OSORNO

Osorno, 12.—LA NACION.— La Sociedad Cooperativa de Osorno, bajo cuyos auspicios se celebró esta memorable Exposición ha sido muy felicitada por el grandioso éxito de ella.

Se elogia principalmente el entusiasmo y esfuerzo gastados por el presidente de la Cooperativa señor Julio Buchmann., activamente secundado por los señores Montecinos, Eduardo Matthei, Abraham Soriano, Pedro Laborde, Ernesto Adams, Gustavo Commentz, Walther Peers, que han sido el alma de este brillante torneo.

LA EXPORTACION DE HENEQUEN DEL YUCATAN

Rewe J.—La exportación total de henequén (1) del Yucatan durante el año de 1918 se avalúa en 60,000 haces, por un valor de 48.000.000 pesos (1 peso vale $ 1.50 de la moneda de los Estados Unidos). Para 1919, se espera una producción todavía más considerable, porque se han abierto nuevos mercados en el mundo, sobre todo en la República Argentina, donde esta fibra se emplea para la fabricación de sacos de cereales.

La Comisión nombrada para el comercio del henequén encargó recientemente a un agente comercial el estudio detallado del mercado de la Argentina, especialmente respecto a la posibilidad de establecer un comercio entre esta República y Méjico. Este agente recibió, durante su permanencia en la República, pedidos de 50,000 sacos de henequén, y la Comisión acaba también de enviar a este país un vapor de su flota con un cargamento de sisal (2). A su vez, este vapor cargará trigo.

La Comisión no se ocupa sólo de la exportación de fibra bruta; acaba de instalar fábricas de sacos y de cordeles, productos que figurarán, se cree, por cifras elevadas, en la exportación futura del Yucatan.

(1) Henequén,—fibra de **Agave rigida var. elongata.** — (2) Sisal, — fibra de **Agave rigida var. sisalana.**

EL VALOR ALIMENTICIO DE LA LECHE DESNATADA COMO ALIMENTO PARA LOS CERDOS

Norton H. W.—I. El autor resume los resultados de un gran número de ensayos de alimentación; efectuados por muchas Estaciones agronómicas de los Estados Unidos, a fin de determinar el valor de la leche desnatada como suplemento del maíz o de otros granos de cereales para los cerdos. Estos resultados demuestran que 415 cerdos alimentados sólo con granos de cereales tuvieron un aumento de peso vivo de 100 kilógramos con un consumo de 486,6 kilógramos de granos, mientras que 325 cerdos alimentados con granos de cereales adicionados, como suplemento, de leche desnatada, exigieron por término medio, para dar 100 kilógramos de aumento de peso vivo, 266,9 kilógramos de granos + 781,1 kilógramo de leche desnatada, es decir, que 100 kilógramos de leche desnatada reemplazan a 28 kilógramos de granos. Si se valúan los granos (maíz, trigo, centeno y cebada) de 28,56 a 45,70 fr. el quintal (dólar a la par), el valor de la leche desnatada fué de 8 a 13 céntimos el kilógramo. La leche desnatada dió ganancias mucho más elevadas, cuando fué administrada a razón de 2 a 3 kilógramos por kilógramo de grano, que cuando fué dada en mayores dósis.

II. Este boletín es una amplificación del boletín precedente. Se calcula que 1 kilógramo de cada uno de los suplementos siguientes reemplaza respectivamente a las cantidades (en kilógramo) de granos siguientes: leche desnatada 0,28— desperdicios de mataderos 2,53—moyuelo 1,05—torta de linaza 2,62— torta de soya 3. El suero de la manteca de vaca tiene un valor alimenticio igual al de la leche desnatada; el suero de la leche tiene un valor igual a casi la mitad del de la manteca.

NUEMATICOS
A PRECIOS DE
REALIZACION
PARA ENTREGA INMEDIATA

EMPIRE	875 x 105 .	$ 155 M/te.
	880 x 120 .	$ 239 id.
LEE	880 x 120 .	$ 240 id.
WOOD-MILNE	880 x 120 .	$ 180 id. (Special).
	880 x 120 .	$ 200 id. (Con toperoles)
CAMARAS	875 x 105 .	$ 40 id.
	880 x 120 .	$ 50 id.

OFRECEN:
WILLIAMSON & Co.
Bandera esquina Catedral :-: Vicuña Mackenna 266
16-D.

LA FARMACIA
DE
GATH & CHAVES
(Subterráneo)
Ofrece los mejores específicos nacionales y extranjeros de procedencia garantida y a precios sin competencia.
LIBRERIA
(EN FORMACION)
Además de contar con la mejor selección de Revistas Literarias y de Modas, francesas, inglesas, italianas, y españolas, para las cuales recibe subscripciones por semestres o por años, tiene un buen surtido de artículos para escritorio y para colegiales. Por cada correo empiezan a llegarle novedades literarias.
Gath & Chaves Ltd.
15-D.

Primera Página Informativa de "La Poderosa" (S. A. C.)

13

DE DICIEMBRE

"LA PODEROSA"

(S. A. C.)

GALERIA ALESSANDRI N.o 24 - Casilla 2662 - SANTIAGO

Esta Página se publicará todos los Domingos en este diario, y se ruega a todas las personas que hayan adquirido Libretas y "Bonos de Previsión" de esta Sociedad y a las personas que los adquieran en lo sucesivo, se sirvan consultarla todos los Domingos, recortarla y tenerla en su casa en un sitio visible, pues en ella se publicará todo lo relacionado con esta Sociedad, y con los sorteos extraordinarios de amortización.

El primer Sorteo se efectuará el 21 de Enero de 1921

en las oficinas de la Sociedad, Galería Alessandri N.o 24, ante el Notario de la misma, señor Pedro N. Cruz, y será público.

Se amortizarán 203 "Bonos de Previsión" - Un "Bono" será premiado con 5,000 pesos-Cinco "Bonos" serán premiados con Un Mil pesos cada uno

Puente Alto, señor Bartolomé Lorenzi.
Melipilla, señor Luis A. Norris.
Peñaflor, señores Lira y Cía.
Talagante y El Monte, señor Manuel Ferro C.

SUB - AGENCIAS
EN SANTIAGO

San Antonio, Llo-Lleo y Malvilla, señor Roberto Pumarino.
Malloco, señores Lira y Cía.
Santa Ana, señores Lira y Cía.
Santa Cruz, señores Lira y Cía.
Calera de Tango, señores Lira y Cía.

Con el objeto de evitar molestias a las personas que residen lejos del centro de la ciudad, muchas de las cuales se ven privadas por esta causa de ocurrir a nuestras oficinas de la Galería Alessandri N.o 24, la Sociedad ha resuelto instalar SUB-AGENCIAS en todos los barrios de Santiago, en las cuales los interesados podrán pedir Folletos explicativos y obtener "Libretas y Bonos de Previsión Económica", que es la mejor combinación de ahorro que se ha implantado hasta hoy en el país.

Preocúpese hoy mismo de nuestro sistema -- El le puede llevar la fortuna a su hogar

SUB - AGENCIAS HASTA HOY:

Calle de San Diego

Almacén C. Estrellado, Víctor Mena, San Diego 1142
Almacén de Provisiones, Maximino Fernández y Cía., San Diego 101
Imprenta, Francisco Márquez, San Diego 118
Librería L. F. de Sillermann, San Diego 138
Librería y Cigarrería, Moisés Ocaris, San Diego 561
Pastelería "La Europea", Agapito Arjona, San Diego 547
Almacén "Concepción", Froilán Arriagada, San Diego 991
Cigarrería Elena Rojas, San Diego 964
Librería "Renacimiento", Nicolás del Valle, San Diego 655
Paquetería "La Esperanza", Luis H. Rojas, San Diego 625
Librería Juan Araya, San Diego 371
Peluquería y Cigarrería, Adolfo González, San Diego 160
Almacén de Provisiones, Roberto Varela, San Diego 285
Casa de Variedades, Luis Pakna, San Diego 369
Imprenta "Colón", Luis Cristofanini, San Diego 886
Camisería "El Record", Carlos Jiménez, San Diego 1250
Almacén Torre del Oro, V. Martínez Ruiz, San Diego 1598
Cigarrería "A. B. C.", Antonio Velarde, San Diego 2039
Vidriería "La Santiago", Aquiles Silva P., San Diego 1485
Peluquería "El Artista", Ramón A. Peña, San Diego 2119
Almacén "San Miguel", Horacio Romo, San Diego 2101
Librería y Cigarrería, Manuel Icará, San Diego 1076

Avenida de la Recoleta

Almacén La Liguria, Domingo Rondanino, Recoleta 184
Cigarrería, Antonio López, Recoleta 171
Cigarrería, Alejandro Castro, Recoleta 225
Almacén de Provisiones, Julio Sanguinetti, Recoleta 395
Relojería y Cigarrería, Pablo Olea, Recoleta 131

Varias Calles

Accesorios para Autos, Basilio Mora, Morandé 69
Almacén de Provisiones, Luis Solari, Olivos 701
Sastrería Teatral, Pedro J. Muñoz, Esmeralda 664
Almacén Santa Clara, David Caneppa, Esmeralda 691
Cigarrería, Francisco Villasol, Bandera 845
Cigarrería, Rosa de Negrete, Bandera 814
Peluquería y Cigarrería, Aquiles Robé, Bandera 856
Emporio de Provisiones, Atilio Robba, A. Barroso 53
Librería, Silva Hermanos, A. Prat 14

Avenida de las Delicias

Cigarrería La Joven América, Manuel Ojeda, Delicias 1323
Cigarrería Teatro Garden, Lorenzo Flores, Delicias 1643
Vidriería La S. América, Manuel Justo P., Delicias 1785
Librería de Los Estudiantes, José S. Hernández, Delicias esq. Prat
Librería, Deucalión Campos, Portal Granello
La Popular, Carmen Muñoz, Delicias 2370
Almacén La Corona de Italia, Juan Tassara, Delicias 2501
Paquetería No me olvides, Camilo Ferr, Delicias 2831
Cigarrería, María Alvarez, Portal Edwards
Cigarrería y Peluquería, Ramón Corral, Delicias 3271
Librería Hemette y Frías, Delicias 1161
Librería "El Globo", Angel Martínez, Delicias 3213
Librería "Anglo-Chilena", Sepúlveda y Davis, Delicias 2692
Accesorios para Autos, Oscar Concha, Delicias 409
Sastrería y Cigarrería, Ricardo Suárez, Delicias 355
Almacén de Provisiones, Félix Valle, Delicias 299
Librería Hispania, Andrés G. Wolff, Delicias 2682
Librería Andrés Bello, Carrasco Hnas., Delicias 379
Librería Hispano Chilena, Carlos A. Orrego, Delicias 737
Pastelería La Moderna, Antonio Vila, Delicias 485
Peluquería Higiénica, Armando Farías L., Delicias 467
La Bella Grecia, Andrés Jaimalis, Delicias 285
Joyería y Relojería Agustín Merino, Delicias 113

Varias Calles

Librería y Cigarrería Sucre, Manuel Antesana, Brasil 4
Almacén y Bodega La Amistad, Dides y Cía., Providencia 1428
Almacén Palestina, Vicente Abdo, Providencia 2398
Cigarrería y Paquetería, Elena Montoya, (Est. Central) Garland 1
Almacén de Provisiones, Santiago Moreno, Matucana 79
Paquetería El Sol, Ignacio Abur, Bascuñán 95
Almacén de Provisiones, David Gagliardi, Catedral 1496
Almacén de Provisiones, Pablo León, Av. La Paz, esq. A. Bello
Pastelería, María Rumont, Hipódromo Chile 220
Accesorios para Autos, Froilán Morera, Merced 84
Camisería La Perla, Francisco Encina, Puente 641
Taller de Electricidad, Washington M. Blanco, Nataniel 40
Paquetería El Gallo, Luis H. Rojas, Santa Rosa 619
Emporio San Ignacio, Juan Martínez, San Ignacio 101

Calle de San Pablo

Joyería El Arte, Apolinario Sanhueza, San Pablo 1346
Librería Selecta, Felipe López, San Pablo 930
Cigarrería, Manuel Maturana, San Pablo 1245
Almacén "Galicia", Carlos Silva, San Pablo 1501
Almacén "Anton", Antonio Hang San Lai, San Pablo 1599
Cigarrería, Antonio Fernández, San Pablo 1615
Emporio Riquelme, Sabatino Hermanos, San Pablo 1699
Imprenta La Economía, Luis A. Real, San Pablo 1429
Cigarrería El Pueblo, Santiago Flores, San Pablo 2016
Joyería y Relojería, Daniel Vieyra, San Pablo 2418
Taller Mecánico, Ernesto Román, San Pablo 2484
Zapatería, Dionisio Flores, San Pablo 2944
La Estrella de Chile, Roberto Barañao, San Pablo 3234
Librería Parisiense, Emilio Bonnet, San Pablo 1129
Almacén Eléctrico, José Pérez, San Pablo 1078
Cigarrería, Enriqueta Moreno, San Pablo 1030

Avenida Independencia

Talabartería Sportman, Froilán Barras, Independencia 280
Peluquería, Pedro Parra, Independencia 301
Almacén, Pedro I. Muñoz, Independencia 1184
Bodega de Frutos del país, Hipólito 2.o Montti, Independencia esq. Avenida Francia
Cigarrería El Progreso, Vitalicio Abarca, Independencia 1786
Zapatería, Enrique Ayoda, Independencia 639
Taller Eléctrico, Mariano González, Independencia 470
Relojería, David Jaña, Independencia 266
La Bodeguita, Almacén, Ramón López, Independencia 710
Almacén de Provisiones, Francisco Quezada, Independencia 349
Almacén de Provisiones, Ernesto Cargioli, Independencia esquina Cruz

Varias Calles

Librería y Depósito de Cigarros, Juan Tamargo, 21 de Mayo 880
Bazar, José Díaz G., Rosas 1015
Almacén La Dalia, Solano Astroza, Marín 197
Almacén de Provisiones, Juan Pezzopanne, Maestranza esq. Santa Isabel
Encuadernación Víctor Silva, Maestranza 6
Almacén Tricolor, Santiago Canepa, Av. Matta 1337
Peluquería y Cigarrería, Francisco Huerta, Franklin 909
Peluquería La Fama, Angel León, Franklin 1146
Almacén Invencible, Santiago Alegría, Dávila esquina La Paz
Depósito Viñas Lontué, Juan Vidaletti, Dávila esquina Fariña

Agente General exclusivo para la Provincia de Santiago: Alfredo Ferran Galería Alessandri N.o 14 Casilla 1043 -:- Teléfono 2960

AGENTES DESDE TACNA A CHILOE

VIDA SOCIAL

EN EL CLUB DE SEÑORAS.—

El próximo Miércoles 15 del presente, el conocido escritor señor Javier Vial Solar, dará lectura, en esta institución, al prólogo de su obra dramática titulada "La muerte del ideal".

En esta velada, que revestirá especial interés por su originalidad artística, se invita al Cuerpo Diplomático, a la sociedad de Santiago y círculos intelectuales.

—Las adhesiones para el té de despedida que ofrece el Club de Señoras, en honor del Encargado de Negocios del Ecuador, señor J. Rafael Bustamante y señora, se reciben en la secretaría de la institución.

—Un interesante y variado programa teatral se realizará en ocasión de la gran fiesta de Navidad que se llevará a efecto el Domingo 19 del presente, en el Club de Señoras. Como en años anteriores, habrá un hermoso y bien provisto árbol de Pascua. La repartición de juguetes se hará por el viejo Noel en persona.

Las entradas se encuentran a disposición del público en la secretaría del Club.

SALON DES ANNALES.—

Mañana Martes, a las 6.30 P. M. se llevará a efecto en el Salón de Honor de la Universidad, la anunciada sesión del Salón des Annales. En ella, don Armando Moock hablará del célebre escritor inglés Oscar Wilde, cuya original personalidad ha sido últimamente puesta al alcance de nuestro público por el estreno que hizo la Compañía Guerrero de "El abanico de Lady Windermere".

Daremos mañana los números de música y declamación que harán de esta reunión una interesantísima velada artística.

La entrada será completamente libre.

LA EXPOSICION EN LA LIGA DE DAMAS CHILENAS.—

Sigue el éxito obtenido por la Exposición de trabajos femeninos que se exhibe en el local de la Liga de Damas Chilenas, calle Santo Domingo número 1274.

En la tarde de ayer vimos una numerosísima concurrencia admirando la prolijidad y valor de muchos de los objetos que allí se exhiben, muchos de ellos ya vendidos.

La exposición permanecerá abierta hoy Lunes, de 9 a 12 de la mañana y de 3 a 7 de la tarde.

DON ABELARDO GALLARDO GONZALEZ. —

Falleció trágicamente el distinguido caballero con cuyo nombre encabezamos estas líneas. En los momentos que atravesaba la calle del Dieciocho, esquina de la Alameda, fué atropellado por un automóvil del servicio público, causándole heridas tan graves que falleció pocas horas después del accidente.

Era el señor Gallardo González de vasta ilustración y de maneras muy cultas; escritor de estilo luminoso y ameno cuyos interesantes artículos sobre política y cuestiones sociales vieron la luz pública en varias revistas y diarios de la capital; de un bellísimo carácter y de una honorabilidad a toda prueba, era muy querido y estimado por todas sus relaciones, y especialmente en su hogar, donde deja un vacío irreparable.

Hermano del que fué distinguido servidor público, don Manuel Gallardo González, poseía como él las virtudes cívicas y privadas que hace recordar con respeto y cariño su memoria.

DON ISMAEL VALDES VALDES.—

El Sábado fué sometido a una operación por el doctor señor Gregorio Amunátegui, el señor Ismael Valdés Valdés.

En la tarde de ayer nos informamos del estado de salud del distinguido político, contestándosenos que era completamente satisfactorio.

EL SENADOR DON ABRAHAM GATICA.—

Próximamente regresará al país el senador por Coquimbo señor don Abraham Gatica, que actualmente se encuentra en Buenos Aires, de vuelta de su viaje a Europa.

PASEO.—

La señorita Inés Tonkin Dublé ofreció ayer tarde un paseo en La Florida a un grupo de sus relaciones.

Asistieron las señoritas Inés Tonkin, Luisa y Gabriela Yáñez Bianchi, Casilda Phillips, María Puyó, Raquel y Fanny Fernández Iñiguez, Lucía Alfonso, Anita Valdés Sánchez, María Rodríguez Altamirano, Betsy Lefeubre, Manuelita Vicuña, Sara Ekdhal, Ester Lecaros.

Jóvenes: Hernán y Eugenio del Río Aldunate, Oscar Donoso, Lorenzo Montt, Guillermo Gaete, Valentín Saldías, Víctor Valdés, Emilio y Gastón Wilson Brown, Roberto Eyzaguirre, Eugenio Díaz, Juan Williams, Eugenio Matte, Manuel Lavín, Carlos Silva Correa, Emilio Puyó, Jorge Figueroa, Guillermo Ekdhal, Eduardo Lira, A. Ried, A. M. Foote, Federico Ehlers, Carlos y Florencio Verdugo Dublé, Víctor Alfonso, Carlos Morel.

Asistieron también don Juan Tonkin y señora Julia Dublé de Tonkin, señora Gabriela Sánchez de Valdés, señora Fanny Iñiguez de Fernández, don Carlos Silva Vildósola y señora Amelia Pastor de Silva, y señor Worswick y señora.

VIAJEROS.—

Próximamente parte a Europa el señor Víctor Lamas Ibieta.

MATRIMONIOS.—

Ayer, en la Iglesia del Sagrario fué bendecido por Monseñor Ernesto Palacios Varas el matrimonio del señor Adolfo León Entrala con la señorita Elisa Puelma Cruchaga.

Fueron padrinos por parte del novio don Joaquín León Luco y señora Teresa León de Villaseca, y por parte de la novia don Manuel Puelma Tupper y señora Ester Cruchaga de Puelma.

En la ceremonia civil actuaron de testigos por la novia los señores Enrique Rodríguez Puelma y Marcos Orrego Puelma y por el novio don Alberto Elgueta Ruiz y don Emeterio Letelier León; y en la religiosa los señores don Juan Antonio Orrego, Jorge Orrego Puelma, Jorge Villaseca y César León.

—El próximo Domingo se efectuará el matrimonio del señor Luis Señoret Silva con la señorita Blanca Sánchez Wickers.

LA KERMESSE DEL MIERCOLES EN EL PARQUE.—

Pocas fiestas han despertado mayor entusiasmo en los círculos de nuestra sociedad que la gran kermesse del Miércoles próximo en los jardines del Parque Cousiño, organizada por un distinguido grupo de señoritas a beneficio de la institución de beneficencia Patronato de la Asunción.

Esta reunión de caridad se llevará a cabo a las 9 y media de la noche y según tenemos conocimiento, el recinto de los jardines presentará un hermoso golpe de vista con la iluminación a giorno de lamparillas eléctricas.

Dos bandas de la guarnición tendrán a su cargo el festival.

En diversos puntos de los caminos se levantarán hermosas carpas de venta, ya de objetos de fantasía como japoneses, igualmente de ruletas de libras esterlinas y dinero efectivo; completan el atractivo de esa noche un nipódromo mecánico con nueve caballos.

Todas las carpas serán atendidas por comisiones de señoras y señoritas cuyos nombres daremos a conocer oportunamente.

Las invitaciones para esta kermesse se encuentran en circulación entre las familias de esta capital. La entrada personal es de dos pesos.

MANIFESTACION.—

El próximo Jueves 16 se efectuará en el Savoy Hotel una comida en honor del señor Arturo Echazarreta Larraín con motivo de su próximo matrimonio.

Las personas que deseen adherir a esta manifestación pueden pasar a hacerlo en el Savoy Hotel.

ENFERMOS.—

Delicado de salud se encuentra el Pbro. don Samuel Valdés C., Director del Pensionado Universitario.

IN MEMORIAM.—

El Miércoles 15 de Diciembre, tercer aniversario de la muerte de don Luis H. Rossel se dirá una misa por el descanso de su alma a las 9 A. M. en la capilla de Animas.

El Problema de la Tracción Eléctrica ante la Municipalidad

LO QUE PIENSA EL SEÑOR PHILLIPS

(INSERCION)

La Municipalidad se reune para tratar de las proposiciones de la Sociedad Chilena de Tracción y Luz Eléctrica.

Es un problema que tiene muchos factores, que hemos venido exponiendo en varios artículos: la importancia de la energía mecánica en el desarrollo de las industrias, del trabajo casero, de los salarios del obrero, etc., la de la luz en las costumbres, desarrollo edilicio, seguridad y ornato de la ciudad, que comporta además el aumento de los viajeros y turistas, etc., etc.

El regidor señor Phillips ha anticipado su opinión en contra de la renovación del contrato de servicio eléctrico. Es seguro que el señor Phillips no ha leído mis artículos, y que tampoco conoce el contrato que liga a la Empresa con la I. Municipalidad y el gobierno central.

El desconocimiento puede llevarlo a suministrar a los señores regidores conceptos falsos sobre el contrato y por tanto a engañarse, con perjuicio de la ciudad, sobre lo que existe y lo que conviene que exista.

Tenemos sólo dos puntos esenciales.

1.o **Número de tranvías.**— El señor Phillips sostiene que la Empresa está obligada a tener un número de tranvías suficientes para el tráfico. No es así desgraciadamente.

El artículo 12 del contrato de 1897, dice:

"El movimiento de las líneas, el número de tranvías y su clase, la frecuencia con que deben partir, el número de pasajeros que puedan transportar en cada sección, el modo de efectuar el tráfico nocturno y demás detalles que se refieran al servicio de las líneas, se determinan por un reglamento que dicte la Alcaldía y que tenga aprobación municipal."

En la modificación del contrato de 1905 no se alteró esta situación.

El artículo 6.o, dice:

"La proporción actual de asientos de 1.a y 2.a clase, queda inamovible. En los aumentos de equipo la proporción de asientos de 1.a y 2.a clase, será de 50 por ciento para cada clase".

En Octubre de ese mismo año se dictó un reglamento que forma parte del contrato y cuyo artículo 29 dice:

"La Empresa deberá tener para el servicio una dotación mínima de 200 carros motores incluyendo la respectiva reserva; y deberá aumentar esta dotación en 50 carros motores más dentro de los cuatro años contados desde la fecha de la aprobación por el Soberano Congreso del convenio de la prórroga celebrado entre la I. Municipalidad y la Empresa, debiendo hacerse este aumento de treinta carros en el primer año y de diez carros cada uno de los años siguientes".

A nada más está obligada la Empresa.

Hemos demostrado antes que si ésta es obligada a cumplir estrictamente el contrato, reducirá sus 400 carros en circulación a 250; y en tal caso, sólo podrá transportar unos 75 millones de pasajeros por año, en vez de los 112 y 115 que hoy viajan.

Quedarán 10 o mil pasajeros por día que no se podrán movilizar.

Tal es la situación de la Empresa y del público.

No conviene engañarse ni inducir a engaño, porque eso sólo retarda la solución del problema, y lo empeora en vez de mejorarlo.

2.o **Servicio de luz.**— El señor Phillips ha repetido un cargo cien veces formulado y cien veces deshecho.

La Empresa, dice, está obligada a mantener 800 focos de 500 bujías; pero los actuales apenas dan 150.

Las mediciones imperfectas hechas dan 320, 380 bujías a los focos; pero eso es de culpa de la I. Municipalidad y no de la Empresa.

Esta da corriente para encender focos de 500 y aún de 1,000 bujías. ¿Por qué los focos de las calles sólo reciben 300 o más?

Porque son malos o están ya gastados.

Los focos no son de la Empresa.

Si no reciben más corriente o no la aprovechan es culpa de los focos.

De igual suerte no sería culpa de la Administración de Agua Potable si un vecino que tiene derecho a una llave de una pulgada pone cañería de media pulgada para surtirla.

Cambie los focos y tendrá la luz a que tiene derecho.

Es lamentable que estos asuntos, graves e importantes, no se estudien con el reposo debido y con aquella lealtad necesaria a la buena inteligencia de las partes.

U. Ch.

TESORO DE LAS FAMILIAS

Se publica una vez cada mes

CADA NUMERO CONTIENE:

Patrones cortados

de modelos escogidos entre las últimas y más elegantes creaciones de París.

Preciosa novela

16 páginas en folletín encuadernable.

El Hada del Hogar

suplemento de 8 grandes páginas con originales y artísticos dibujos en tamaño natural, comprendiendo toda clase de labores de arte femenino.

Modas

Esta sección consta de más de 50 figurines de los modelos más elegantes y prácticos que la moda de París crea constantemente, en trajes, abrigos, blusas, faldas, lencería, sombreros y demás fantasías, para señoras, niñas y niños.

Crónica de la Moda

Interesantísimo artículo ilustrado, cuya lectura equivale a realizar un viaje a París y visitar los mejores talleres y centros creadores de la moda parisiense.

Corte y Confección

Sección muy útil e interesante y que ofrece incalculables economías en el presupuesto doméstico, a la vez que permite vestir siempre a la moda del día con poco coste.

Guía culinaria

Consta de varios menús y recetas de cocina, sencillas y prácticas.

Consejos del doctor

Alternarán esta sección preciosas y útiles indicaciones para la conservación de la salud y para el tratamiento de gran número de enfermedades.

Jardín de las almas

Bajo este epígrafe se publicarán varias series de artículos, que constituirán un valioso tratado de educación moral. Recomendamos especialmente su lectura.

Novelitas cortas

Además de las 16 páginas de la novela que se publica en el folletín, en cada número de TESORO DE LAS FAMILIAS se publicará también una novelita corta, completa y escogida.

Servicio de patrones

Además de los patrones cortados que, como suplemento, se regalan con cada número de esta revista, facilitaremos a todas las abonadas que lo deseen, los de cualquier otro modelo que elijan en ventajosas condiciones que se detallan en los números de TESORO DE LAS FAMILIAS; siendo todos los patrones que ofrecemos, cortados en nuestros talleres de París por las más hábiles primeras cortadoras francesas.

Además de las mencionadas secciones, publicaremos:

Conocimientos útiles, Secretos de tocador, Poesías, Pensamientos, Sentencias, Charadas, Logogrifos, etc., etc.

Pedir el número de Diciembre en todas las buenas librerías

Suscríbase desde luego para el próximo año, enviando su orden a la Agencia de Publicaciones Extranjeras, de Alfredo Sánchez A., calle Santa Mónica 2141, casilla 3536.—Teléfono Inglés 1826.

VALOR DE LA SUSCRIPCION:

QUINCE PESOS

ORDEN DE VENTA

EN COLCHAGUA

VENDO FUNDO

DE 1,900 CUADRAS

SUELOS DE MUY RICA CLASE

Gran parte regada y por regarse

PRECIO: $ 500,000

Alejandro Greene Cruzat

Teatinos 86. — Casilla 3722

13-D.

Propietarios y Comerciantes

Joven honorable, actualmente ocupado en casa importadora de abarrotes, muy competente para cualquier trabajo de oficina, desea hacerse cargo de la cobranza de arriendos o contabilidades de almacenes minoristas.

Posee muy buenos informes bancarios y comerciales.

Dirigirse a R. C., Correo 2, CASILLA 4558

15-D

MADAME REGLAT

AHUMADA 358

Desde hoy Lunes 13 gran liquidación de las novedades de verano:

Vestidos, Abrigos, Enaguas, Medias, Carteras, Blusas, SOMBREROS MODELOS

Todo a precio muy reducido.

13-D.

Para TEÑIR el CABELLO y BARBA, use usted

Tintura Araucana

Negro, castaño, oscuro, claro y rubio.

FRASCO: $ 3.80

Pídase en boticas.

Boca fresca, dientes blancos, y aliento puro, son la mejor carta de recomendación, y se obtienen con el uso de la celebrada

PASTA ESMALTINA

EL GRAN REMEDIO UNIVERSAL

Nitro Ozona, Lowe Weissitog, el único comprobado por medio de la radiografía que cura la tuberculosis (tisis). Pruebas a la vista. Afamado desde 1887. Cura radicalmente: cáncer, gangrenas, sífilis, enfermedades hígados, riñones, del estómago, pulmones, bronquitis, faringitis, asmas, hipertrofia, diabetes, albuminaria, reumatismo, hidropesía, debilidad, raquitismo, epilepsia, apoplegía, anemia, catarro intestinal, desinteria, apendicitis, peritonitis, almorranas, fístulas, foruncolosis, heridas, úlceras, tumores, contusiones, quemaduras, picaduras venenosas, enfermedades piel, sangre, enfermedades secretas. Prodigioso en aneurisma, en enfermedades del corazón, cerebro, vista, espina dorsal, etc. Viruela, peste negra, hemorragia, peste bubónica, tifo, pestes y fiebres en general, son vencidas a las pocas horas con repetidos lavados intestinales y tomas. Igual tratamiento para demás enfermedades. Catecismo Nitro-Ozona, consúltese todo enfermo, sea cual fuere el mal, encontrará el medio seguro de sanar radicalmente. Remítolo gratis a quien lo pida.

LUIS LOWE

Casilla 882. — Teléfono 1830. — Claras 149.— Santiago. — Droguería Daube y Boticas principales.

X-

AZUFRE FLOR

Sublimado de Tacora a precios sin competencia.

Ofrecen:

Raab, Bellet y Cía.

ESTADO 235

La Flor de Cabañas

CIGARRILLOS

HABANOS EXTRA FINOS

X-

CARTAGENA

(PLAYA CHICA)

HOTEL ZIMMER

EX-HOTEL Y BAÑOS SANTIAGO

Habiendo mejorado y agrandado su establecimiento, queda a la disposición de su distinguida clientela y del público en general.

ZIMMER Y LABASSE

2533-15-D.

Espléndida Residencia

Recién establecida, ofrece departamentos independientes para diplomáticos y familias de dos a seis personas. Gran dormitorio de lujo para novios, con pieza de toilette anexa.

Servicio y cocina esmerados.

Las personas que deseen únicamente pensión de mesa podrán obtenerla por meses o semanas.

AHUMADA 83. TELEFONO INGLES 700

13-D.

TEATROS

Teatro Unión Central

La compañía Orfilia Rico dió ayer sus tres funciones con teatro completamente lleno.

En la noche se hizo con éxito, la comedia de Ricardo Hicken, conocida por nosotros, titulada "Maridos caseros".

La interpretación estuvo bastante acertada. La señora Rico hizo una suegra graciosísima, valiéndole aplausos de la concurrencia.

Las señoritas Silvia Parodi y Celia Podestá, muy bien en sus respectivos papeles. Gutiérrez, en el estudiante, trabajó con naturalidad, sacando gran partido de su rol. Con propiedad y gracia, hizo Zurio el inglés; Bastardi y Brieba muy correctos.

Publicamos el retrato de la señorita Silvia Parodi, dama joven de

la compañía, que ha sido hasta ahora muy aplaudida. Ha conseguido captarse las simpatías del público, lo que no es poco decir.

—Hoy se estrena la comedia en tres actos, de Alberto Novión, titulada "Misiá Pancha La Brava".

Teatro Comedia

Hoy pone en escena la compañía Podestá-Gómez Ballerini la bellísima comedia de don Emilio Berisso, "Con las alas rotas", estrenada en este mismo teatro por la compañía argentina Quiroga Rosich. Como se recordará, esta obra fué un rotundo éxito artístico y de boletería. Ahora, con la reprise tendremos ocasión de ver repetir el éxito de la anterior temporada y con más razón estando el papel protagonista a cargo de Blanca Podestá, que hace una verdadera creación del difícil rol de Nelly. Dice el señor Berisso, respecto a la interpretación que de su obra hace la señora Podestá, que ella encarna de un modo admirable, de manera magistral, la protagonista de "Con las alas rotas". Estrictamente ajustada al texto, sabe sin embargo, imprimir vida propia al personaje de Nelly!

El rol de Valmar está a cargo del primer actor señor José Gómez, quien raya a gran altura en su complicado papel.

Mañana estreno de la comedia en tres actos, "El vasco de Olavarría", graciosa creación del actor cómico Alberto Ballerini.

Sagra del Río

Reproducimos algunos párrafos que la prensa española ha publicado sobre la genial canzonetista con cuyo nombre encabezamos estas líneas y que debe debutar mañana en el Santiago.

Dice la importante revista "La Esfera":

"En la escena coquetona, espléndidamente alumbrada del Trianon Palace, surge una figura atrayente que confirma en toda su labor el dictado de estrella que mereció.

Sagra del Río nos seduce apenas aparece tras la cortina del escenario.

Pero lo que más nos entusiasma es la maestría con que ejecuta su variado repertorio.

Condiciones y entusiasmo le sobran para no dormirse en los laureles y proseguir su camino de victoria en victoria, como las alcanzadas recientemente en provincias y en Portugal, donde su nombre ha alcanzado gran popularidad.

El repertorio es inagotable y en cada canción la artista sabe imprimir nuevos matices que la avaloran de modo extraordinario.

Su vestuario corre parejas con el repertorio y en cuanto a variedad y exquisitez, Sagra del Río, ante todo y sobre todo, está enamorada de su arte, canta y viste como quien sabe tiene que agradar a un público selecto y culto.

Reconozcamos, pues en Sagra del Río, una verdadera estrella de género y rindámosla con nuestro sincero aplauso el homenaje que merece.

Coliseo Nacional

ESTRENO DE LA CIA. CHILENA DE BAILES

Mañana Martes a las 9 y media P. M., en la sala del Teatro Coliseo Nacional, Prat al llegar a Avenida Matta, hará su estreno la Compañía Chilena de Bailes que se ha organizado bajo la dirección del coreógrafo don Bricio Gatica Valverde.

Para esta función se ha preparado un programa especial, de interés para familias, colegios e instituciones, que seguramente llamará la atención del público por su novedad y carácter instructivo.

CIRCOS

Circo Shipp y Feitus

Las funciones de ayer en el Politeama se vieron extraordinariamente concurridas. La variedad de su programa y lo particular de cada número, llaman la atención del público. Especialmente ha sido muy aplaudido, el que se titula "La escalera de la muerte".

Cada día se esmera la empresa en dar a sus programas algo de novedad. La buena presentación de espectáculo, sigue llamando la atención del público.

La banda, muy bien.

Hoy se da función con programa variado.

NOTICIAS CINEMATOGRAFICAS

"LOS AMORES DE DADO", GRACIOSISIMA COMEDIA GOLDWYN POR MAGDE KENNEDY, HOY LA ESTRENA EL SPLENDID.—Tanto en la especial a las 6.30 como en la función nocturna a las 9.30 de hoy del Splendid, estrenará este teatro una de las más graciosas comedias vaudevillescas de la manufactura Goldwyn, obra de situaciones de gran hilaridad, basada en la novela de una alegre niña que se entretiene más de lo necesario en hacer bromas a los jóvenes que aspiran su mano, sin imaginarse el lío fenomenal en que se va a ver metida, por hacerle creer a uno que está firmemente dispuesto a hacerla su esposa y que la hace, apesar de las furibundas protestas de ella. Se titula: "Los amores de Dado", y crea el principal rol Madge Kennedy, una de las más célebres actrices de comedias americanas. Los escenarios de esta obra son de gran lujo.

Además, será estrenada la vista descriptiva del natural y en colores de Pathé París, titulada "Pathé Review N.o 12", en la que entre otras diversiones, hay las siguientes:

En Portugal, país en donde las mujeres trabajan y los hombres descansan...; Vénus bañándose, vistas animadas tomadas en una escuela de nadadoras; Bellezas africanas, los antilopes y sus parientes; Danza de los Apaches, tal como se baila en los bajos fondos de París, ejecutada por una célebre pareja de bailarines parisienses, etc., etc., etc.

"SU MAJESTAD EL AMERICANO", PRIMERA PRODUCCION DE LOS ARTISTAS UNIDOS.—Como se sabe, a principios del presente año se formó en los Estados Unidos, por Carlitos Chaplin, Douglas Fairbanks, Mary Pickford y David Wark Griffith, una sociedad que bajo el nombre de "United Artists", o "Los cuatro grandes", tiene por objeto el hacer y explotar, sin recurrir a intermediarios, las producciones de estos cuatro celebridades del cine. La primera producción de esta entidad célebre ya ha llegado a Chile, y corresponde a una creación del célebre y más grande de los actores del cine, al ídolo del público yankee, Douglas Fairbanks, famoso por su agilidad simpatía y distinción; esta primera creación del célebre Douglas se titula "Su Majestad el Americano", y es una bellísima obra de entretenimiento verdaderamente maravilloso.

EL MIERCOLES ESTRENA EL SPLENDID LA PRIMERA FOX DE 1920: "A TODA VELOCIDAD", POR EL GRAN FAVORITO JORGE WALSH.—En las funciones del Miércoles de la presente semana iniciará el Splendid la presentación de las modernas producciones de la manufactura Fox, que tiene como actores principales a Jorge Walsh, Perla White, William Farnum y William Russell; estas modernas producciones son verdaderas obras maestras y como tales se presentarán al público, al que se hace presente no confundirlas con las que presenta otra Empresa y que corresponden a la antigua producción de dicha casa. La presentación de esta manufactura se iniciará con la creación suprema del gran favorito del público Jorge Walsh, sportman famoso. Esta

JUVENTUD ETERNA

Obtendrá Ud. empleando la

Tintura Instantánea

Francois

La Unica que devuelve al cabello canoso su color natural y brillante, con la frescura y lozanía de una blonda y sedosa cabellera.

Se usa en negro, castaño obscuro, castaño y castaño claro.

EN VENTA EN TODAS LAS FARMACIAS

TEATRO UNION CENTRAL

EMPRESA ANSALDO, QUEIROLO Y CIA.

Compañía Argentina de Comedias

Orfilia Rico

Hoy Lunes 13 de Diciembre Hoy

Misía Pancha, La Brava

de Alberto Novión.

TEATRO SANTIAGO

Merced entre Plaza y San Antonio

EMPRESA ERNESTO BOUQUET

Hoy :-: Lunes 13 :-: Hoy

Descanso.

MAÑANA - DEBUT - MAÑANA

Sagra del R

Eminentísima canzonetista

dos importantes números de atracción.

REALIZACION

MADAME ALICET

Recién llegada de París venderá por pocos días en el salón N.o 6 del Hotel Oddó, un hermoso y variado surtido en modelos de:

Abrigos de lana y seda.

Vestidos en gasas, gabardinas.

Tusor, jersey de seda apropiados para la estación.

Medias y Calcetines de seda.

Gran surtido de blusas, manteles y servilletas.

M. ALICET

DEPARTAMENTO 6, HOTEL ODDO

13-D.

MAÑANA

Reprise obligada del gran éxito GAUMONT.

El Calvario de una madre

Un triunfo del arte francés.

HOY EN ESPECIAL Y NOCHE

ALHAMBRA

CHILEAN CINEMA CORPORATION

La regia Paramount de THOS H. INCE

Feliz aunque casada

Magnífica comedia social de graciosísimos enredos y de situaciones sencillamente envidiables. Excepcional creación de la hermosa y elegante

ENID BENNETT

JUEVES

La Bertini americana

Clara Kimball

en su última producción SELECT

De Pillo a Pillo y medio

SABADO: WILLIAM HART en DOMADORES DE HOMBRES — JUEVES 23: EL ACONTECIMIENTO DEL AÑO

Viernes 17 SETIEMBRE BRASIL COLISEO NAL.

EL SECRETO DEL RADIO

La película en serie de más atractivos y que más éxito ha tenido en el mundo.

Exclusividad de la Cinem. Italo Chilena.

Teatro Atenas

El preferido del público de Viña Mackenna y Maestranza. — HOY —

Noche a las 9 1|2. Programa doble con DOS ESTRENOS. Platea $ 1.20. Estreno en el barrio. Adaptación Pathé N. Y. de la novela de HONORATO de BALZAC.

LA PIEL DE SAPA

Obra de suprema originalidad y gran lujo, interpretada por J. WARREN KERRIGAN y FRITZIE BRUNETTE.

Principiará la función con el extreno: "NATURALE-ZA Y CIVILIZACION", descriptiva del natural, considerada como lo mejor que se ha hecho hasta la fecha.

MATINEE. NIÑOS: $ 0.60 Perla White, en los episodios 10, 11 y 12. **El Secreto Negro**

SELECTA A LAS 4 1|2 Elsie Ferguson, en el poema, **Ojos del Alma**

ESPECIAL 6 1|2 **Las Aventuras de Ruth** Episodios 10, 11 y 12.

El Splendid Theatre

ESTRENARA EL MIERCOLES 15

A Toda Velocidad

La primera película FOX 1920, llegada a Chile, contrato de la ITALO CHILENA.

Un verdadero primor de arte cinematográfico, en el que actúa con éxito admirable el actor mimado del mundo femenino,

George Walsh

Las playas más concurridas de los Estados Unidos, las toilettes de última moda, los sports en boga y las extravagancias de un joven millonario, son la base y sostén del argumento de esta película FOX 1920 de éxito palpitante.

obra se titula "A toda velocidad", y es un graciosísimo romance de amor, una obra de gran lujo, y de argumento liviano y simpático, de aquellos que más agradan al público. En él Jorge Walsh hace gala de sus cualidades de atleta y de famoso hombre de sport.

"LA RAFALE", SE REPITE EN LAS FUNCIONES DE MAÑANA DEL SPLENDID.—Tanto en la especial como en la función nocturna de mañana Martes, se efectuarán dos últimas exhibiciones de la más bella y artística de las producciones de la Casa Pathé París, la adaptación cinematográfica de la obra maestra del dramaturgo francés Henry Bernstein, titulada "La Rafale", obra de argumento pasional y de belleza excepcional, presentado con gran lujo y un derroche de arte, e interpretado por Fannie Ward, quien hace una creación artística maravillosa, secundada por los artistas de la Comedia Francesa Jean Dax, Joffre, Janvier y Croué. En fin, no exageramos al considerar a "La Rafale" como la más bella de las producciones cinematográficas que durante el presente año han sido estrenadas en Santiago.

ENID BENNET, LA FAMOSA BELLEZA AUSTRALIANA, CREA EN LA PANTALLA DEL ALHAMBRA UNA COMEDIA PARAMOUNT.—Con una pieza de lujo de la manufactura Paramount se cumple hoy con el programa en el Cine Alhambra. Se da "Feliz aunque casada", creación del director Thomas H. Ince. Nadie como él para arreglar aquellos famosos interiores de escenarios de lujo y para guiar a una actriz en el trabajo de arte. Es el mejor director para los films pequeños, para aquel trabajo de minuciosidad y detallista. El Cine Alhambra presenta una de sus interesantes obras y está interpretada por Enid Bennett, la actriz australiana.

El argumento de la pieza es una novela social, de muy buen gusto y que aborda un tema sencillo sin que por esto esté exenta de su carácter especial de asunto digno de estudio. "Feliz aunque casada" está dedicada a hombres y mujeres, especialmente a los solteros. Presenta algunas reglas que deben seguirse para llegar a la felicidad en el matrimonio, y aún cuando en ellas existe un poquito de severidad es preciso continuarlas para que el horizonte de las ilusiones no se empañe en lo más mínimo. A los hombres, el cuento advierte que no se debe despertar sospechas en la esposa comunicándola antiguas conquistas amorosas: es preciso hacerla saber siempre, con mucha picardía, que ella ha sido el primer y único amor.

"Feliz aunque casada" se da también en la noche.

LA SERIAL DE "LOS NUEVE PUÑALES".—Los episodios 7, 8 y 9.—Pasado mañana presenta el Cine Alhambra la continuación de la importante serial "Los 9 puñales". Ha sido acogida con la más franca satisfacción y ello se debe a su magnífica trama, desarrollo y novedad en el asunto. El hecho de que es esta obra figuren escenarios de diversos continentes, da una idea al lector de su magnificencia, ya que ello requiere un esfuerzo colosal para lograr dar al ambiente el sello absoluto de la realidad.

Los tres nuevos episodios, están llenos de sorpresas para el público: la parte sensacional parece ser la nota que más se ha fijado en el asunto. Se titulan La danza de la Muerte, La Diablesa y El Alma Encadenada. La lucha se desarrolla en pleno continente amarillo, en la tierra manchuriana, inhospitalaria región cuna del chino Wang-Foo, el célebre director de la organización que trata de apoderarse del gran secreto.

"DOMADORES DE HOMBRES", GRAN COMEDIA ARTCRAFT DE WILLIAM HART Y THOMAS H. INCE.—El Alhambra anuncia la próxima presentación de una obra de grande importancia y que se aparta en absoluto de todas las presentaciones hechas hasta la fecha. Se trata del estreno de un drama del actor William Hart, el coloso del film y el gran creador de hombres en la pantalla.

Se titula "Domadores de hombres" o "Sanderson el Justo". Es una pieza de gran fuerza dramática y tal vez la más hermosa creación de Hart. Aparece en su famoso caballo Pinto que se ha popularizado ya en el mundo entero.

Acompaña a Hart la famosa Anne Litle, artista que se ha conquistado un gran prestigio entre nuestro público. "Domadores de hombres" es un tema dramático cuya acción se inicia en la desierta y pintoresca cordillera de Arizona, donde sus villorrios son sometidos al poder de un dictador de leyes que las fabrica a golpes del rebenque y a pistoletazos.

Se estrena el Sábado 18.

LA SEMANA DEL ALHAMBRA.—Fox, Paramount, Artcraft, Select.—Estas cuatro marcas que son las más valiosas de la cinematografía, son las que dan una fuerza extraordinaria de atracción al espectáculo que presenta el Cine Alhambra.

Las comedias que ha estrenado se han especializado todas por su calidad. Las series han sido tan buenas que el público ha respondido en una forma elocuentísima al éxito.

Fuera de la serial de "Los 9 puñales", que va el Miércoles en estreno de su tercera función, el Jueves va una pieza de la Select interpretada por Clara Kimball Young, la creadora de protagonizaciones de dramas de trascendencia y de gran aliento. Es una cinta que se anuncia como las más lujosas que Select ha presentado últimamente. La Fox entra con Theda Bara, la famosa heroina de famosos romances de la antigüedad, siendo su último triunfo el de Salomé. Se titula "Cuando los hombres desean".

El Sábado es el gran día con William Hart. Acerca de esta pieza nos referimos en párrafo aparte.

El Domingo se estrena la Paramount "Esposa ilusoria", comedia por la exquisita Billie Burke.

"A TODA VELOCIDAD". — El Miércoles será estrenada en el Cine Splendid la película "A toda velocidad", que es la primera cinta que llega a Chile de la nueva producción de la Casa Fox, manufactura que goza de sólido prestigio en todo el mundo por la calidad insuperable de sus obras. La nueva producción y cuya agencia exclusiva está ahora en manos de la Compañía Cinematográfica Italo-Chilena Incorporada, se distingue por la cantidad de mejoras que en ella se han introducido en su desarrollo.

"A toda velocidad" es la película que se ha elegido para hacer la presentación de esta nueva producción. Esta cinta está interpretada por Georges Walsh, uno de los favoritos del público. El argumento es de aquellos en que se mezclan todos los recursos que sirven para dar atractivos a una cinta: el amor está allí con todas sus dulzuras y todos sus encantos, la intriga con todo su misterio, las aventuras con su excitante intensidad, la elegancia con todo su atractivo, el sport con todos sus arrojos y sus proezas.

"EL SECRETO DEL RADIUM".—En los teatros Setiembre, Brasil y Coliseo Nacional será estrenada esta película en series, que dados los anuncios que de ella se tienen, constituye un verdadero record en esta clase de argumentos. Sus autores, para darle un atractivo, han recurrido al rádium, la sustancia más cara y de efectos maravillosos. Con su ayuda se han conseguido producir circunstancias y hechos que asombran. El argumento ha sido hecho por uno de los escritores que gozan de más fama en los Estados Unidos y su desarrollo difiere de todas las producciones similares que se han presentado. En la película juega un papel importante un tanque, igual a los usados en la guerra.

CALENDARIO DEL TEATRO BRASIL.—La transcripción del espléndido calendario de películas que presenta para la semana que empieza, es la mejor explicación de los éxitos de este elegante cine.

Mañana: "El vaquero del cine", por Tom Mix, y final de "Las aventuras de Ruth".

Miércoles: "La condesa Sara", novela de Ohnet, por la Bertini.

Jueves: "A toda velocidad", primera Fox moderna por Jorge Walsh.

Viernes: "El secreto del radio", primera función de esta colosal serie.

Sábado: "La señorita bolchevikí", por May Alison.

Domingo en matinée: "El secreto del radio"; tarde: "A toda velocidad". noche: "La Culpa", por Henny Porten.

WASHBURN ACTUA HOY EN EL GARDEN THEATRE.—El estreno que presenta hoy este cine, está interpretado por el actor Bryant Washburn, que en la actualidad disputa al Reid la supremacía del favor del público sur-americano. La pieza se titula "Pobre tonto", y es una bonita comedia muy original e interesante. Va en las dos funciones.

UNA CINTA PARAMOUNT DA HOY EL TEATRO ALAMEDA.—"La Apache", este reciente fotodrama Paramount que ha agradado bastante en todos los cines donde ha sido presentado, lo reprisa en sus dos funciones de hoy, este cine de la Alameda. Como se sabe, está interpretado por Dorothy Dalton.

ALGUNOS ESTRENOS DEL GARDEN.—Damos a continuación los títulos de los estrenos principales que dará esta semana este cine:

Hoy: "Pobre tonto", comedia Paramount por Bryant Washburn.

Mañana: "La Apache", meritoria producción Artcraft por la encantadora estrella Doothy Dalton.

Jueves: "Angel Salvador", notable fotodrama Fox.

Viernes: "Los 9 puñales", tercera función.

HOY ESTRENA "LA RAFAGA" (LA RAFALE) DE BERNSTEIN, EL IRIS (CASTRO 130).—En las funciones de tarde y noche de hoy estrena este teatro la hermosa producción Pathé París titulada "La Ráfaga" (La Rafale), obra del dramaturgo Henry Bernstein y cuya interpretación está a cargo de la hermosa y seductora actriz Fannie Ward, quién luce en esta obra las últimas creaciones del famoso modisto parisién "Paquin".

MUNDIAL CINEMA.—Un gran estreno cow-boy.—Esta sala estrena hoy una obra de gran ambiente y que es de carácter aventurero, primando en ella el sensacionalismo. Se titula "Senderos peligrosos", y es una visión de las costumbres y vida de los cow-boys del Far West, distinguiéndose además por presentarlos bajo una faz nueva, más impresionante y que se diferencia en absoluto a las exhibiciones hechas anteriormente de esta clase. Vemos en esta obra una serie de aventuras.

—Mañana anuncia esta sala un estreno especial: "La Insaciable", cuya exhibición no se considera muy apta para señoritas.

"LOS 9 PUÑALES" EN EL TEATRO NOVEDADES. — La segunda función de la serial "Los 9 puñales" es la que da hoy este teatro. Llegan a programa los episodios 4, 5 y 6 que están titulados La Mano de Wang-Foo, El Ojo de Satanás y Tras el Antifáz. El argumento llega a un momento emocionante. Los protagonistas llegan a una lucha terrible y sin ningún cuartel. Hay muchas escenas culminantes, una de ellas en el mar.

TEATRO ATENAS.— Una de las seriales que mayor éxito han tenido en el presente año, por su argumentación y factura, ha sido "Las aventuras de Ruth". El teatro Atenas la ha exhibido con aceptación completa del público y siguiéndola hoy en la función nocturna presentará los episodios finales.

En la función de mañana se estrenarán dos películas, la una, "Esposa por despecho", drama sentimental y poético de finísimo tema pasional, con Olivia Thomas por intérprete. "Mis puños te salvarán", una película con argumento fuertemente impresionante desarrollado en las temibles regiones del Yukan, por otra parte.

El Jueves.— El Jueves "La Insaciable", fuerte e impresionante drama social por la elegante Kitty Gordon y "La Ráfaga", grandiosa adaptación cinematográfica de la inmortal tragedia de Berstein.

UNA OBRA DESARROLLADA EN PLENA PRADERA LLENA DE MIL PELIGROS, ESTRENARA HOY EL TEATRO VICTORIA CON EL TITULO DE "AMOR Y BALAS".—Tanto en la sección de la especial como en la noche el Teatro Victoria estrenará la preciosa novela que tiene por escenario las praderas californianas, "Amor y balas". Trátase de una vista Goldwing que es toda una garantía para que el público sepa que se trata de una película extraordinaria, "Amor y balas", por Luis Bennison y Katherine Mc. Donald. Bennison nos hará conocer todo su temperamento artístico y nos demostrará como un solo hombre puede ganar una batalla y un corazón. Mañana el Victoria estrenará una obra de Griffith, el autor de "Corazones del mundo" en "El incrédulo".

PROGRAMAS DE HOY

LA COMEDIA. — "Con las alas rotas", comedia por Emilio Berisso.

UNION CENTRAL. — "Misiá Pancha la Brava".

SHIPP Y FELTUS. — Hoy función con programa variado. Se estrenarán nuevos números.

STRONG MAN Y VERY STRONG—En ambos circos función, tomando parte toda la compañía.

SPLENDID THEATRE. — Hoy Lunes, especial y noche, estreno "Goldwyn". "Los amores de dado", por Madge Kennedy; y estreno de las actualidades francesas en colores "Pathé Review N.o 92."

SETIEMBRE Y BRASIL. — Como día Lunes, ninguno de estos teatros da funciones hoy.

DIECIOCHO. — En ambas secciones estrena esta sala "La insaciable", por Kitty Gordon.

IRIS (Castro 130). — Especial y noche "La ráfaga" (La Rafale), Protagonista, Fannie Ward.

ODEON — Especial y noche, estreno del drama "Pecados de juventud".

ELECTRA. — En sus dos funciones estrenará hoy "La isla del tesoro".

INDEPENDENCIA. — Anuncia para hoy "El incrédulo", por Margarita Courtot.

SELECTA. — Estrenará hoy "Derechos de nacimiento", por Sessue Hayakawa.

AMERICAN. — En especial y nocturna estrena por hoy la final serie "Las aventuras de Ruth".

ATENAS. — "Las aventuras de Ruth", episodios finales.

VICTORIA (Recoleta N.o 3545).—En la especial y noche "Amor y balas", por Luis Nenison.

ALHAMBRA. — Tarde y noche "Feliz aunque casada".

GARDEN. — En las dos funciones "Pobre tonto".

ALAMEDA. — "L'Apache", tarde y noche.

MUNDIAL — "Senderos peligrosos".

NOVEDADES. — Los episodios 4, 5 y 6 de "Los 9 puñales".

IMPERIAL. — "Angel salvador".

AVENIDA. — Tarde y noche "La clave del enigma".

Inauguración de la semana de los

SHIPP AND FELTUS CIRCUS

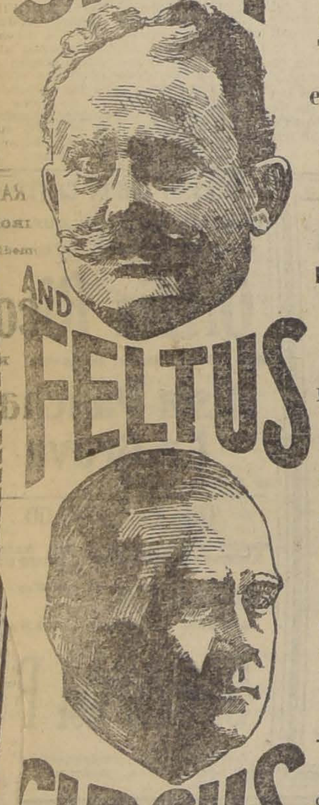

DEBUTS

en el teatro

POLITEAMA

HOY LUNES 13

Cuatro sensacionales estrenos!

Debut:

Poses escultóricas

MISS MARY DE LOV

Trapecistas y Cuerda Marina

Las localidades se venden durante el día en la Confitería Palet.

COLON - HOY - MONROE SALISBURY en

Peleas de Mujeres

TEATRO NOVEDADES

Especial. Hoy noche estreno,

Los Nueve Puñales

2.a FUNCION

CON LAS ALAS ROTAS

CREACION DE BLANCA PODESTA

HOY a las 9.15 en el TEATRO LA COMEDIA

por la Compañía

Podestá - Gómez - Ballerini

ODEON, especial y noche

PECADOS DE JUVENTUD

magnífico drama pasional por STURAT HOLMES.

ELECTRA, especial y noche

La Isla del Tesoro

interesante drama de aventuras por SHIRLEY MASSON.

IRIS

(Castro 130)

HOY

Tarde y Noche

La Ráfaga

La Rafale

De Bernstein por la FANNIE WARD

ALAMEDA

Tarde y noche. La hermosa Dorothy Dalton en

"La Apache"

GARDEN

Especial y noche. La bonita comedia por Bryant Washburn.

¡Pobre Tonto!

SPLENDID - HOY

Especial y noche. Gran estreno "GOLDWYN".

LOS AMORES DE DADO

graciosísimo poema de amor y chispeante vaudeville de situaciones de la más franca hilaridad, creación de gracia extraordinaria de la encantadora **MADGE KENNEDY.**

TOILETTES DE ULTIMA MODA Y GRAN LUJO. — ESCENARIOS PRINCIPESCOS

MAÑANA

Por última vez. Exito delirante. La suprema obra de "Pathé París".

La Rafale

adaptación admirable, grandiosa, de la obra maestra de HENRY BERNSTEIN.

FOX

La acreditada manufactura cinematográfica americana estrenará su primera **producción de 1920**, o sea su repertorio moderno, que rogamos no confundir con el que anuncia otro teatro el

MIERCOLES

con el ciclónico y lindísimo romance de amor y lujo,

A Toda Velocidad

por el favorito JORGE WALSH.

INFORMACIONES DEL EXTERIOR

Servicios de nuestros Corresponsales Especiales, vías Eastern y Colón, de "The Asociated Press", vía Colón, y de la Agencia Havas

LAS NEGOCIACIONES DE PAZ RUSO-POLACAS SE APROXIMAN A UNA SOLUCION SATISFACTORIA

LA SITUACION DE CORK BAJO LA LEY MARCIAL PROCLAMADA POR EL GOBIERNO INGLES

"Le Journal" anuncia que Alemania, en su respuesta, rechaza las proposiciones aliadas referentes a la Alta Silesia

"L'Idea Nazionale" informa que los distritos interiores de Zara y Sebenico han sido evacuados por las tropas italianas.—Soldados del general Wrangel ocuparían la ciudad de Cattaro y parte de la Dalmacia

Tres carros blindados del ejército italiano se unen a los legionarios de D'Annunzio

El aviador francés Sady Lecointe bate el récord mundial de velocidad, volando a razón de 194 millas por hora

GRAN BRETAÑA

EL SOVIET CONTESTA SOBRE EU ACUERDO COMERCIAL

LONDRES 12. — "The Manchester Guardian" anuncia que el delegado ruso señor Krassin entregó ayer a M. Horne la respuesta del Gobierno del Soviet respecto al acuerdo comercial.

LA PROPAGANDA MAXIMALISTA

AMUTHFIELD 12. — Se ha detenido a tres individuos que llevaban una maleta con folletos de propaganda maximalista y que venían de Moscou y de Petrogrado.

Uno de los detenidos pertenece a la dotación del barco que hace el servicio entre esa ciudad y Cristiania.

LA CUESTION DE IRLANDA

LONDRES 12. — "The Sunday Times" anuncia que fué puesto en libertad, Mr. Hooper, director del "Freeman's Journal Mannix" y que este personaje ha calificado los últimos sucesos como una locura que aleja la paz entre Inglaterra e Irlanda.

Mr. Henderson, pronunciando un discurso en Prescott, respecto a la aplicación de la ley marcial en Irlanda, dice que esto levantará una barrera infranqueable entre los sinnfeinistas y los moderados de Inglaterra.

DESCUBRIMIENTO DE UN GRAN DEPOSITO DE ARMAS Y EXPLOSIVOS

DUBLIN 11. — En una investigación efectuada en el taller de un reparador de bicicletas se descubrieron el Sábado en la mañana, ciertos planes para la fabricación de bombas. El almacén de bicicletas está situado en Parnell Street, que es el corazón de Dublin.

La policía también se apoderó de gran cantidad de armas y municiones como también de bombas y gelignita. Fueron arrestados tres hombres de los cuales murió uno a causa de un balazo que se le disparó al tratar de evadirse.

PROCLAMA DEL JEFE DEL EJERCITO REPUBLICANO IRLANDES

DUBLIN 12. — El conde Monaghan, comandante del ejército republicano irlandés, ha firmado una proclama que dice:

"Se advierte al público que Irlanda se encuentra en estado de guerra con la Corona británica".

La proclamación hace ver que los individuos armados a las órdenes del Gobierno han asesinado y atacado a inofensivos ciudadanos y dice que las órdenes impartidas por el Gobierno irlandés referentes a la incautación de armas han sido dadas anticipándose a las órdenes similares del Gobierno británico.

VIOLENTAS REPRESALIAS DE LOS MILITARES

DUBLIN 11. — Como consecuencia de una emboscada en la que perecieron 4 alabarderos de la Corona y otros muchos quedaron heridos, la parte céntrica de la ciudad de Cork fué incendiada anoche hasta los cimientos.

Una parte de la ciudad todavía arde. Tres civiles que fueron sacados de sus casas fueron muertos a balazos.

Los disparos y explosiones de bombas que se dejan oír en toda la ciudad tiene a sus habitantes presa del pánico más enorme.

Los edificios municipales, la biblioteca Carnegie y la Bolsa de cereales han quedado destruídos.

PROPORCION DE LAS REPRESALIAS

TOMADAS POR LA POLICIA

LONDRES, 12.—Los incendios aún continúan en Cork. Los edificios de las calles comerciales han quedado completamente destruídos.

Los daños se estiman en 2 ó 3 millones de libras esterlinas.

Después que las tropas de alabarderos fueron sorprendidas en la emboscada ayer en la tarde, fuerzas auxiliares de policía hicieron su aparición en las calles y procedieron a detener a los transeuntes, a detener los tranvías, indagando e interrogando al pueblo.

Una hora antes del toque de queda (Cork está bajo la ley marcial) comenzaron los incendios y las escenas de terrorismo se desarrollaron. Las campanas que anunciaban los incendios, los disparos de revólver y fusilería se dejaron oir hasta la madrugada.

Se desconoce el número de bajas, pero según se anuncia, hay gran número de personas desaparecidas.

Una sola de las grandes fábricas de paño no ha sufrido bajas.

FRANCIA

FELICITACIONES AL SEÑOR PUEYRREDON

PARIS 12. — Desde su llegada a París, el delegado argentino ante la Sociedad de las Naciones, señor Pueyrredon, ha estado recibiendo diariamente numerosas felicitaciones de eminentes personalidades políticas argentinas y extranjeras por su actitud en la Asamblea de Ginebra.

LAS ENTREGAS DE CARBON EFECTUADAS POR ALEMANIA

PARIS 11. — Los alemanes han hecho entrega a los aliados, durante el mes de Noviembre y de acuerdo con las estipulaciones del tratado de Spa, de la cantidad de 1.800,000 toneladas de carbón, cantidad que ha sido distribuída como sigue:

Francia, 1.250,000 toneladas; Italia, y Bélgica, 200,000 toneladas cada una, y Luxemburgo, 120 mil toneladas.

GRAN CHOQUE DE TRENES

ARMENTIERES 12. — Un tren de pasajeros chocó con uno de carga en las cercanías de esta ciudad.

A consecuencia de la catástrofe murieron 12 personas y 30 quedaron heridas.

SADY LECOINTE BATE EL RECORD MUNDIAL DE VELOCIDAD

PARIS, 12.—El célebre aviador Sady Lecointe quebró el record mundial de velocidad en la prueba de 4 kilómetros. El tiempo marcado fué de 46 segundos, o sea, a razón de 194 millas por hora.

DE LISBOA A RIO JANEIRO EN NUEVE DIAS

PARIS, 12.— Los diarios dan cuenta de que el barco "Massylia" ha empleado sólo nueve días y diez y nueve horas en efectuar la travesía desde Lisboa a Río Janeiro, batiendo con esto todos los records marcados después de la guerra.

En el viaje de regreso empleó diez y siete días.

ALEMANIA RECHAZA LAS PROPOSICIONES ALIADAS

SOBRE LA ALTA SILESIA

PARIS, 12.—Según lo da a conocer 'Le Journal" la nota que el gobierno alemán entregó ayer a los aliados constituye el rechazo de todas las proposiciones de éstos referentes a la Alta Silesia.

EL EJERCITO DE WRANGEL Y LA SITUACION GRIEGA

PARIS, 12.—En un artículo publicado por "Le Matin" el general Malleterrex, expresa la opinión de que el ejército del general Wrangel podría ser empleado por los aliados en el Oriente en el caso de rebeldía de Grecia.

EL PREMIO DE LA ACADEMIA GONCOURT

PARIS, 12.—M. Ernest Perrochon ha sido agraciado con el premio de la Academia Goncourt.

El señor Perrochón es un modesto maestro de escuela en un pueblecito del departamente de Deux Sevres y es desconocido de los miembros de la actual Academia.

El premio ofrecido por la revista "Femina" y "Vie Herreuse" fué otorgado a M. Moyon, por once votos en un total de veinte.

ENCUENTRO ENTRE TROPAS FRANCESAS Y TURCAS

PARIS, 12.— Según informaciones recibidas en esta capital, se ha producido un encuentro entre las tropas francesas y turcas.

Un batallón turco se internó en una zona montañosa del norte de Siria, en una región donde es imposible establecer una línea continua de batalla y continuó su avance hasta sesenta kilómetros de Lataquia, atacando a un destacamento francés, muy inferior en número.

Según las primeras noticias recibidas, los franceses tuvieron veinte muertos y perdieron además algunos prisioneros. Las tropas turcas se encuentran en situación muy crítica porque, al parecer, corren el peligro de ser cercadas.

BELGICA

CANCELACION DE ORDENES PARA LA CONSTRUCCION DE BUQUES

BRUSELAS 12. — Debido a la abundancia de fletes y al precio relativamente bajo de ellos, la Compañía de Navegación "Lloyd Royal", ha cancelado las órdenes que para la construcción de cuatro transatlánticos había colocado en astilleros británicos.

Los buques citados iban a ser destinados a incrementar las líneas de navegación a Sur América.

ESPAÑA

MADRID 12. — **Seguro para inmigrantes.** — Se ha firmado el reglamento de seguros para inmigrantes por accidentes de navegación, concediéndoseles una indemnización de tres mil pesetas por individuo.

La actuación sindicalista. — El Gobernador castigará a los patrones que toleren la actuación sindicalista. Se ha prohibido también la acción del sindicato patronal.

Manifestación. — Mientras el ayuntamiento sesionaba para tratar de la cuestión del pan, las mujeres improvisaron una manifestación demostrando su descontento a gritos y arrojando piedras.

La policía intervino y disolvió pacíficamente la manifestación.

LAS PROXIMAS ELECCIONES LEGISLATIVAS

MADRID 12. — El señor Alejandro Leróux, jefe del Partido Republicano, ha sido proclamado candidato a diputado por Madrid.

Los republicanos no esperan triunfar en todas las ciudades en que han presentado candidatos debido a que los sindicalistas y socialistas se han negado a apoyarlos.

Las elecciones se efectuarán el 19 del actual, pero muchos diputados pasarán a ser miembros de la Cámara el Domingo. Esto se debe a que en los departamentos en donde se presentan, no habrá lucha. La mayoría de estos miembros del futuro Parlamento apoyan al Gobierno.

EL PROXIMO CONGRESO DE HISTORIA Y GEOGRAFIA

SEVILLA 12. — Los trabajos de organización del futuro Congreso Hispano-Americano de Historia y Geografía, progresan rápidamente. Chile, Costa Rica, y El Salvador, han contestado a la invitación para que participen en él, expresando que enviarán delegados.

CRITICAS DE UN PERUANO A LOS DISCURSOS DEL SEÑOR FRANCOS RODRIGUEZ

MADRID 12. — El diario "La Voz" publica un artículo del escritor peruano Bedoya en que critica ciertas frases usadas por el Embajador de España a las fiestas magallánicas, celebradas en Chile, señor Francos Rodríguez, y que tienen relación con el asunto de Tacna y Arica.

NUEVA POSICION CONQUISTADA POR LAS TROPAS ESPAÑOLAS

MELILLA, 12.—El General Silvestre, ha informado que las tropas españolas han ocupado el monte Mauro, con lo que se domina todo el distrito que lo rodea.

NUEVO MIEMBRO DE LA ACADEMIA DE LA LENGUA

MADRID, 12.—El escritor Armando Palacios Valdés, ha sido nombrado miembro de la Real Academia de la Lengua.

ITALIA

EL TERREMOTO DE TEPELLINI

ROMA 12. — Según informaciones procedentes de Valona, todas las aldeas del distrito de Tepellini, en Albania, fueron destruídas por un violento terremoto.

La ciudad de Tepellini quedó completamente arrasada; hay dos cientos muertos y mil quinientas personas han quedado sin hogar.

Los temblores continúan.

DESORDENES EN LA PRIMERA SESION DEL CONCEJO MUNICIPAL

ROMA 12. — La primera sesión del nuevo Concejo Municipal de esta capital, en que el nuevo Alcalde señor Rava expuso su programa, fué marcada con escenas desordenadas, pues la minoría socialista aclamó la moción presentada por su jefe de enviar felicitaciones a Rusia con los gritos de "Viva Rusia", los que fueron contestados por los constitucionalistas con gritos de "Vivan los fusilados por Lenin", mientras las galerías, por su parte, clamaban "Mueran los asesinos de Bologna".

El orden fué restablecido después de amenazar el presidente con hacer despejar la sala.

LA EVACUACION DE ZARA Y SEBENICO

ROMA 12. — "L'Idea Nazionale" anuncia que la mayoría de los distritos interiores de Zara y Sebenico han sido evacuados por las guarniciones italianas.

GRAN CICLON

ROMA 12. — Comunican de Taranto que un ciclón asoló la campiña de Mauduria. Numerosas casas quedaron agrietadas y otras se derrumbaron, hay dos muertos y más de 50 heridos.

REDUCCION DEL SERVICIO MILITAR

ROMA 12. — La Comisión del Ejército y de Marina se impuso del informe del señor Bonomi, quien expone en grandes líneas el plan de reorganización provisoria y definitiva del ejército.

La reorganización provisoria sólo requiere un gasto anual de 1.644 millones de liras.

El servicio de ocho meses será posible sólo dentro de unos tres años, pero mientras tanto el Ministro de la Guerra busca los medios de reducir el servicio lo más posible.

LA LEY QUE FIJARA LOS PRECIOS DEL PAN

ROMA 12. — La Cámara de Diputados, en su sesión del Sábado, aprobó por 218 votos contra 11 la clausura del debate sobre la ley que fijará los nuevos precios del pan.

LA TACTICA DE LOS DIPUTADOS SOCIALISTAS

ROMA 12. — Por haberse comprobado que al final de la sesión de ayer en la noche de la Cámara de Diputados no había número legal para la votación, esta fué anulada en sesión de hoy, suspendiéndose en seguida la sesión.

En los círculos parlamentarios que, mediante una mayor asuidad a las sesiones, de parte de los diputados constitucionales, se hará fracasar la táctica de los socialistas que consiste en pedir votación nominal y luego abandonar el recinto en el momento de la votación.

LA LLEGADA DE TROPAS DEL GENERAL WRANGEL A DALMACIA

ROMA 12. — "L'Idea Nazionale" publica un despacho de su corresponsal en Fiume describiendo la llegada de soldados pertenecientes a las tropas del general Wrangel, a través de la Dalmacia, a Spalato, Trau, Portore y Buccari, situada esta última cerca de las puertas de Fiume.

Cattaro ha sido ocupada por siete mil de esos soldados, armados de ametralladoras y domina la impresión de que el Gobierno de Belgrado desea emplear esas tropas como una amenaza contra Croacia, en caso de producirse un movimiento separatista en esa región y para amenazar a Fiume si D'Annunzio llega a ser demasiado agresivo.

L'Idea Nazionale", comentando el despacho agrega: "En realidad de verdad la movilización en el Adriático comienza cuando aún no ha sido ratificado el Tratado de Rapallo; los mercenarios del general Wrangel y refugiados rusos invaden la Dalmacia traicionada y abandonada por las tropas italianas".

TRES CARROS BLINDADOS SE UNEN A D'ANNUNZIO

ROMA 12. — Tres carros blindados, pertenecientes al ejército italiano, se han unido a las tropas de D'Annunzio.

EL REGRESO DE CONSTANTINO

VENECIA 12. — La colonia griega de esta ciudad se regocija de ser la primera que saludará a Constantino a su regreso a Grecia. Los otros griegos, que habían ido a Brindisi, se trasladaron a ésta para poder saludar al exmonarca.

LA SITUACION DEL PREMIER SERIA INCIERTA

PARIS, 12.—"Le Petit Journal" ha recibido un despacho de Roma por el que se anuncia que la situación del premier señor Giolitti es incierta.

Según la misma comunicación, se está considerando actualmente la formación de una mayoría radical socialista cuyo presidente sería el señor de Nicola, actual presidente de la Cámara.

ALEMANIA

LOS DIARIOS ALEMANES RIDICULIZAN LA NTREGA DEL PREMIO NOBEL DE LA PAZ AL PRESIDENTE WILSON

BERLIN, 12.— La mayoría de los diarios de esta capital han puesto en ridículo la decisión de entregar al Presidente Wilson el premio Nobel de la Paz.

Los diarios liberales no sólo ridiculizan al Presidente sino también a los jueces que han tomado esta determinación. Uno de estos diarios dice: "El Presidente Wilson fué el hombre que dió a Alemania el derecho para sustentar esperanzas y en seguida le robó su paz. Si la hipócrita ambición de paz ha sido premiada con el premio Nobel, en adelante todos aquellos que lo reciban llevarán la marca de esta vergüenza".

SUPER PRODUCCION DE CARBON

BERLIN 12. — El Ministro de Comercio anuncia que la producción de carbón sobrepasa al tonelaje de 1919 en 17 millones de toneladas y la lignita en 11 millones.

GRECIA

LOS PREPARATIVOS PARA EL REGRESO DE CONSTANTINO

ATENAS 12. — Se hacen colosales y costosos preparativos para la llegada de Constantino. El Príncipe Spilanti, ex-Caballerizo mayor del Rey llegó a esta capital, procedente de Lucerna y dice que el Rey le declaró que lo primero que haría a su llegada a Atenas, sería trasladarse a la Catedral pra dar gracias a Dios.

El bulevard Singros, que va de Atenas al mar, será engalanado en todo su recorrido y ostentará tres gigantescos arcos triunfales.

TURQUIA

DECLARACIONES DEL HEREDERO DEL TRONO TURCO

PARIS, 12.—El corresponsal de "Le Matin" en Constantinopla entrevistó a Abdul Medjid, príncipe heredero de Turquía.

Abdul Medjid recordó al periodista que había interpuesto todas sus influencias para impedir que su patria entrara a la guerra y agregó que todos los dirigentes que actuaron en esa época nefasta han sido expulsados del territorio turco.

Manifestó, además, que creía que se debía ejecutar el tratado de paz de Sevres, pues, ante todo, la paz debe ser restablecida en el Oriente y al mismo tiempo para probar a los aliados la buena voluntad de Turquía.

Finalmente, declaró que creía indispensable la modificación de ciertas cláusulas de ese tratado, pues "hay que recordar, dijo, que este país puede servir en el oriente como una barrera contra el maximalismo, régimen que el pueblo turco no está dispuesto a aceptar."

POLONIA

LAS NEGOCIACIONES DE PAZ RUSO-POLACAS

BERLIN 12. — De fuente polaca se anuncia que las negociaciones de Riga prosiguen dentro de un ambiente muy favorable, que se hace rápidos progresos y que después de la conferencia habida entre Dombski y Joffe, las negociaciones han entrado en un terreno decisivo.

RUSIA

ACTIVIDADES DE LA FLOTA DE GUERRA DEL SOVIET

LONDRES 12. — Un despacho de Constantinopla informa que la flota rusa que comprende no menos de treinta navíos de guerra está lista para zarpar en dirección a Bizerta.

JAPON

EL NUEVO PRESUPUESTO

TOKIO 12. — El presupuesto para el año venidero contiene las siguientes cifras totales: para Corea 170 millones de yens, para Shang Tung 15 millones, para la isla Sakalina 13 millones.

COMENTARIOS DE UN DIARIO ACERCA DE LA INDEPENDENCIA DE LAS FILIPINAS

TOKIO 11. — El diario "Osaka Assahi Shimbumbun" aplaude la parte del mensaje presidencial de Mr. Wilson que recomienda que se debe conceder la independencia a las islas Filipinas.

El citado diario, sin embargo, lamenta que el Presidente haya elegido el término de su período presidencial en vez del principio, para presentar la moción citada, que, según expresa el periódico, cuenta con la oposición de los senadores republicanos.

PERDIDAS SUFRIDAS POR LOS BANDIDOS COREANOS

TOKIO 11. — Según informaciones procedentes de Chang-Tao, en los recientes encuentros con las tropas japonesas en las cercanías de la ciudad citada, han sido muertos o ejecutados más de 370 bandidos coreanos.

Las mismas informaciones hacen saber que más de 1.500 coreanos se han rendido a los japoneses.

PETROLEO
"DIESOL"
Para máquinas de combustión interna. Ofrecen para entrega inmediata en Santiago.
DUNCAN, FOX y Cía.
BANDERA 529-533

Regalos útiles para
NAVIDAD
tenemos un variado surtido en nuestros departamentos.
ESPECIAL Y ELECTRICIDAD
MORRISON & Co.
Ahumada 65-77.—SANTIAGO

Cuando queráis saber si una mujer es en realidad hermosa, vedla a la luz blanca y suave de una lamparilla
EDISON
Usarlas una vez, es adoptarlas
International Machinery Co.
Morandé 520. Teléfono 1191-1193

Cemento "ALSEN"
Listo en Bodega Santiago
SAAVEDRA, BENARD y Cía.

LA ULTIMA jugada de la LOTERIA NACIONAL ARGENTINA
ANTES DEL MILLON
de NAVIDAD, se efectuará en Buenos Aires el día JUEVES
16 de DICIEMBRE de 1920
En este sorteo se repartirán 6,900 premios, o sean $ 367,500 argentinos con un PREMIO MAYOR de
$ 80,000
El billete ENTERO a $ 55; cada QUINTO de billete a $ 11 CHILENOS.
En estos precios están incluídos los gastos de remisión, a vuelta de correo y por carta certificada, a cualquier parte de Chile, y a todo comprador envío gratis la LISTA OFICIAL de los 6,900 números premiados.
¡¡NO DEJE DE PROBAR SU SUERTE AHORA PARA EXPERIMENTARLA OTRA VEZ EN LAS LOTERIAS DE NAVIDAD!!
Las loterías de NAVIDAD, todas en circulación, son:
MADRID: 22 Diciembre
Ptas. 12.000,000 (Doce Millones)
Billete entero, a $ 2,500 chilenos, Medio billete, a $ 1,300 chilenos. Cada vigésimo, a $ 140 chilenos.
B. AIRES: 23 Diciembre
$ 1.000,000 argentinos
Billete entero, a $ 600 chilenos. Medio billete, a $ 325 chilenos. Cada décimo, a $ 65 chilenos.
MONTEVIDEO: 31 Diciembre
$ 500,000 oro uruguayo
Billete entero, a $ 700 chilenos. Medio billete, a $ 375 chilenos. Cada décimo, a $ 80 chilenos.
Casi la totalidad de los aficionados pide sus boletos a E. TURRI, la Casa preferida: 1.o Por ser la Casa más conocida; 2.o Porque es Casa con responsabilidad en Argentina y en Chile; 3.o Por ser Casa seria, puntual y discreta; 4.o Porque es la única Casa que ha vendido en Chile el PREMIO MAYOR DEL MILLON DE NAVIDAD, además de varios premios mayores en distintas fechas; 5.o Porque la Casa E. TURRI paga inmediatamente cualquier billete premiado de la Lotería Nacional Argentina, adquirido en la misma Casa E. TURRI.
Las REMESAS en pago de los billetes de lotería pedidos, pueden hacerse: por giro postal o telegráfico (Telégrafo Comercial), letras bancarias o de la Caja de Ahorros, billetes premiados, o, en último caso, enviando el dinero efectivo en carta certificada, y, al ser posible, lacrada. Diríjanse los valores y correspondencia solamente a la Casa
E. TURRI - SANTIAGO
Pasaje Balmaceda No. 10 - Casilla Correo 3217
Tanto a los señores aficionados de Santiago como a los de provincias, ruego EVITEN hacer sus pedidos o comprar billetes de Loterías a personas sin responsabilidad, que podrían sorprender su buena fé, y enviar sus órdenes exclusivamente a E. TURRI (Casa Chilena).
Al hacer su pedido, sírvase mencionar el aviso de este diario. — Véase el aviso de E. TURRI, en la primera página de LA NACION de hoy.

La Asamblea de la Liga de las Naciones

LA ACTITUD DE ARGENTINA, BRASIL Y CANADA EN LA ASAMBLEA DE GINEBRA

El señor Tittoni habría renunciado a la presidencia de la delegación italiana, por razones de salud

El jefe de la delegación francesa, M. Viviani, llegó a París

HOMENAJE A M. BOURGEOIS

PARIS 12. — Una información de Ginebra anuncia que después que M. Hymans elogió a M. Bourgeois con motivo de la entrega del premio de la paz, el delegado del Brasil, señor Da Cunha le entregó un magnífico ramo de rosas entre los aplausos de los miembros de la Liga.

M. Bourgeois, extremadamente emocionado, agradeció este homenaje que se le hacía y que interpretaba, según su manera de pensar, el triunfo de Francia, que para la libertad y el derecho de los pueblos hizo sacrificios superiores a los de otras naciones. Agregó M. Bourgeois que se sentía feliz de ese homenaje que constituía un aliento precioso para constituir sobre bases sólidas el edificio de la paz y de la concordia internacional.

OPINIONES EMITIDAS POR EL CONDE BERNSTORFF

BERLIN 12. — El ex-Embajador de Alemania en los Estados Unidos, conde Bernstorff, en un artículo escrito en apoyo de los puntos de vista alemanes con respecto a la Sociedad de las Naciones, dice:

"La Asamblea de Ginebra da la impresión de un carro del cual tiran a la vez y en sentido contrario, dos caballos.

"El caballo inglés desearía tirar hacia adelante, en tanto que el caballo francés desearía tirar hacia atrás. Pero es el caso que el caballo inglés parece ser más fuerte. Lord Robert Cecil, aunque en la actualidad no se encuentra presente como delegado, parece conducir a la fuerza a la Asamblea".

Con respecto a los deseos de Alemania para llegar a ser miembro de la Sociedad, el conde Bernstorff dice que "ellos descansa en la unión eventual con Gran Bretaña y los Estados Unidos, con el objeto de reformar la Liga".

Termina el diplomático expresando que "en caso de que las reformas se lleven a efecto la opinión pública de Alemania refrendaría su ingreso".

M. VIVIANI LLEGA A PARIS

PARIS 12. — M. Viviani ha llegado a esta capital procedente de Ginebra.

Entrevistado por un corresponsal de la Agencia Havas, declaró que su viaje no se ha debido, como se dice, a divergencias con el Ministro de Relaciones respecto a la cuestión de Armenia.

M. Viviani insistió que no había divergencia alguna a este respecto y manifestó que cuanto se diga no pasa de ser una invención de la fantasía de los periodistas.

DEFENSA DE UN DIARIO RESPECTO A LA ADOPCION DEL ESPAÑOL

como uno de los idiomas oficiales de la Liga

MADRID 12. — El diario "La Libertad" publica un editorial en que trata de la proposición presentada por la delegación española en la Asamblea de Ginebra a fin de que se adoptara el español como uno de los tres idiomas oficiales de la Sociedad y expresa que es de sentir que España no hubiera adoptado una posición decisiva en el asunto.

"Por razones de justicia y propia estima, dice el periódico, España debiera haber insistido en el uso del idioma español no sólo en bien de nuestros propios intereses sino que también en provecho de los de las Repúblicas latino-americanas y no haber permitido que se continuara tratándolo con el despreció que allí se le trató.

"El tiempo suministrará pruebas efectivas de que España pretende obtener ventajas de política internacional de las lecciones que hoy día aprende y que no perderá ninguna de las oportunidades históricas que le son ofrecidas por los delegados suramericanos en la Sociedad".

El diario citado más arriba pide que se den a conocer cuáles fueron las razones de orden práctico que se exhibieron en contra de la proposición y que impidieron que siguiera su curso en la Asamblea y que decidieron a la Sociedad a oponerse al uso del español.

EL Sr. TITTONI HABRIA RENUNCIADO

A LA PRESIDENCIA DE LA DELEGACION ITALIANA

PARIS, 12.—El diario "Don Quichotte" publica una información de Roma en que anuncia que el señor Tittoni ha renunciado a la presidencia de la delegación italiana en Ginebra por motivos de salud.

UNDERWOOD

Recibió nueva partida

ENRIQUE DAVIS

San Antonio 439 X

UNDERWOOD

La mejor máquina de escribir recibió

ENRIQUE DAVIS

San Antonio 439 X

EL NUEVO A B C AMERICANO

La actitud de Argentina, Brasil y Canadá en la Asamblea de la Liga

NUEVA YORK, 12.—El corresponsal de la "United Press" en Ginebra informa que la partida de la delegación argentina de esa ciudad ha sido seguida de nuevas notificaciones del Brasil y del Canadá en el sentido de que el Hemisferio occidental no permitirá que Europa lo mire en menos en sus relaciones internacionales.

El Brasil ha propuesto que las decisiones del Consejo de la Liga, en que dominan Italia, Francia y Gran Bretaña, sean sometidas a la consideración de la Asamblea, que comprende miembros de todas las naciones incluidas en la Liga. Al mismo tiempo, el Canadá atacó la diplomacia del Viejo Mundo por haber tratado de usar de la Liga como invención europea.

En todas estas cuestiones, el Brasil y la Argentina están de acuerdo, aunque sus métodos de protesta sean distintos. La actitud de la Argentina, que fué más violenta al abandonar la Asamblea, puede dar margen a críticas más inmediatas, pero es muy posible que ninguna otra actitud habría podido llamar mejor la atención de Europa hacia la grave situación que afronta la Liga.

La Argentina, el Brasil y el Canadá forman en el hecho un nuevo "abecé", esto es, una nueva Liga del hemisferio occidental para advertir a Europa que los asuntos del mundo no pueden ser manejados únicamente por la diplomacia del Viejo Continente. Esta nueva Liga se manifiesta dispuesta a atacar por su base la política de las naciones representadas en Ginebra y que apoyan la pretensión de Europa, de regir el mundo por intermedio de las Cancillerías transatlánticas.

La Europa ha estado hasta ahora acostumbrada a hacer caso omiso del resto del planeta en las negociaciones internacionales y por esto es natural para los europeos continuar en su política dominadora, aun después de la organización de la Sociedad de las Naciones.

Si Europa no tiene necesidad del hemisferio occidental, la presente crisis terminará favorablemente para las naciones del Viejo Mundo, porque las demás naciones occidentales irán siguiendo el ejemplo de la Argentina. Pero Europa no podrá restablecerse de los efectos de la guerra sin la ayuda de las naciones de este lado del Atlántico. Por estas razones, las naciones de América serán las dueñas de la situación si lo desean.

Hasta hoy no ha habido cooperación entre las naciones de América, apenas se ha notado una actitud instintiva de resistencia. Las cancillerías europeas se resisten a confesar que Argentina, Brasil y Canadá puedan llevarse la Liga del Viejo Mundo, dejándole como herencia su política secreta.

Europa está actualmente pendiente de la actitud de los Estados Unidos, pues, cualquiera determinación que sea adoptada por el nuevo Gobierno, significará un resultado definitivo para la Liga. Según los indicios actuales, los Estados Unidos estarían de acuerdo con la actitud de sus vecinos, esto es, que consideran que el control europeo en la Liga debe desaparecer, para que éste se convierta en una verdadera asociación universal sin favorecer a ningún grupo de naciones sobre otro grupo.

ESTADOS UNIDOS

LOS SEIS DIAS CICLISTAS

NUEVA YORK 12. — El equipo italo - americano, formado por los señores Brocco y Coburn, triunfó en la carrera ciclista de seis días, que terminaba ayer Sábado a las once de la noche, cubriendo en el tiempo fijado, una distancia de 2.290 millas.

Mr. HARDING HACE CONSULTAS SOBRE EL PROYECTO DE ASOCIACION

NUEVA YORK 12. — El Presidente electo, Mr. Harding, continúa la consulta entre los personajes dirigentes sobre el proyecto de Asociación de Naciones.

Mr. Harding ha hecho saber que tendrá conversaciones a este respecto con un centenar de personas antes de inaugurar su período presidencial.

EL ACCIDENTE OCURRIDO A CARUSO

EL TENOR INTENTA CONTINUAR CANTANDO DESPUES DE LA RUPTURA DE UN VASO SANGUINEO

NUEVA YORK 13. — El tenor Enrico Caruso, de fama mundial, se granjeó completamente las simpatías de su auditorio, en la representación de anoche, intentando valerosamente continuar cantando después de sufrir la ruptura de un vaso sanguíneo en la garganta, durante el primer acto de la ópera "Elixir D'Amore", más no pudo continuar y la concurrencia, benévolamente, le despidió con una ruidosa manifestación de simpatía.

Los miembros de la compañía se encontraban en bastidores, conmovidos y excitados al ver los esfuerzos del tenor, quien mantenía su voz clara, a excepción de algunas fallas producidas por los accesos de sangre.

Antes de la representación, Caruso había sufrido una ligera hemorragia, por lo que hubo de llamarse un médico.

Inmediatamente después de empezar a cantar su papel de "Nemorino" el vaso sanguíneo se rompió nuevamente y las personas que estaban cerca del proscenio pudieron darse cuenta de que el tenor estaba molesto.

Con aire de desafío, Caruso echó atrás la cabeza y aspirando aire con fuerza continuó cantando, mientras todos los miembros de la compañía, el doctor y la señora de Caruso, le dirigían, desde bastidores, señales que el cantante aparentaba no oir.

Muy pronto un pañuelo apareció en su mano y la excitación de la concurrencia se intensificó al ver que frecuentemente, lo llevaba a sus labios. Lentamente retrocedió hasta los bastidores donde uno de sus compañeros tomó el pañuelo y le entregó otro, repitiéndose esto varias veces hasta que se bajó el telón, mientras el público tributaba una estruendosa manifestación de aprecio al tenor, aún cuando no se daba bien cuenta de lo ocurrido.

Después de cerca de media hora de espera se presentó uno de los empleados del teatro y explicó lo sucedido, diciendo que si Caruso continuaba cantando, el accidente podría tener consecuencias permanentes y agregando luego: "¿Seguramente no seréis de opinión que corra semejante peligro?". De todas partes de la sala contestaron: "No, no, regresamos a casa".

Los doctores que atienden a Caruso declaran que el accidente no tendrá serias consecuencias y que le mantendrá alejado del proscenio únicamente algunos días, estimando que podrá cumplir su compromiso y cantar "La forza del destino" el Lunes.

Se recuerda, al respecto, que éste no es el único accidente ocurrido al tenor.

El día 8, mientras cantaba "Pagliacci", al terminar el aria "Ridi Pagliaccio", resbaló y cayó pesadamente, torciéndose los músculos del lado derecho. Se rumoreó entonces que el tenor sufría de una lesión a la garganta, que le molestaba mucho, y que la caída se había debido a la nerviosidad producida por el dolor.

DESAPARECEN LAS DIFICULTADES SURGIDAS

en las conferencias sobre comunicaciones

WASHINGTON 12. — Las dificultades que por un momento amenazaron con hacer fracasar las Conferencias internacionales preliminares han sido anuladas y la reunión continuará desarrollando su labor.

MEXICO

CONSECUENCIAS DE LA BAJA DEL PRECIO DE LA PLATA

MEXICO 12. — En una tercera parte del área del país han debido paralizar sus trabajos 3.500 minas de plata y cobre, debido al bajo precio alcanzado por esos metales. El Gobierno estudia la adopción de medidas a fin de impedir la completa paralización de la industria en la que en cuentran ocupación 500 mil obreros.

URUGUAY

LOS FONDOS PARA LA RECEPCION DE Mr. COLBY

MONTEVIDEO 12. — El Presidente Brum solicitó del Congreso la suma de $ 20.000 oro para hacer frente a los gastos que demande la recepción del secretario del Departamento de Estado norteamericano, Mr. Colby. El Senado se los concedió por unanimidad.

MONTEVIDEO, 12.— **Alemania gestiona un empréstito.**— El Ministro de Alemania, en representación de un sindicato alemán, gestiona un empréstito de un millón de pesos oro con el Banco de la República.

Esta suma será empleada en adquirir lanas para exportarla a Alemania.

Promulgación de la ley de descanso dominical.—El Ejecutivo ha promulgado la ley de descanso dominical. La nueva ley establece el descanso obligatorio del Domingo en forma rigurosa.

La división naval chilena.— La flota que comanda el Almirante Gómez Carreño es esperada para el 25 del actual.

ARGENTINA

BUENOS AIRES 12. — **Match Firpo - Mills.** — Se ha dicho que el campeón Firpo venció a Mills a los 32 segundos; pero no es efectivo. El knock out se produjo a los setenta segundos.

EL DESARROLLO DEL MATCH FIRPO-MILLS

EL TRIUNFO DEL CAMPEON ARGENTINO

BUENOS AIRES, 12.—"La Nación", dando cuenta del encuentro realizado entre los boxeadores Luis A. Firpo y Dave Mills dice que el juicio que mereció el campeón argentino ha sido unánime; al respecto no caben dos apreciaciones: "es una realidad en nuestro ambiente y una significativa promesa para desempeñar un papel brillante en los rings europeos y norteamericanos". Su manera de aplicar los golpes, que son verdaderos mazazos, su agilidad dentro del límite que puede permitir su peso, su acierto y decisión y su serenidad admirable nos han llevado al convencimiento de que si realiza sus propósitos de medirse con boxeadores extranjeros, adquiriendo la mayor habilidad y competencia necesaria para luchar con aquellos que tienen una escuela perfeccionada, habrá de dar lugar a más de una sorpresa.

"El asalto de ayer fué breve, pues duró setenta segundo y, digámoslo, fué concluyente.

"Cuando ambos boxeadores se presentaron al ring, fueron recibidos con grandes muestras de aprobación.

"Una vez terminados los preparativos de estilo, sonó el gong y corrió por todo el local una extraña sensación causada por la gran expectativa.

"Cuando, después de caer en guardia ambos campeones, Firpo entró inmediatamente un golpe derecho, se vió en la gran figura del campeón argentino el vencedor indiscutible.

Después de algunos segundos de asalto, Firpo localizó un golpe izquierdo al mentón, llevando a Mills hasta las cuerdas donde, cercado por el boxeador argentino, recibió dos golpes a la cara, que probaron su efecto concluyente y rápido, lo que aprovechó Firpo para dejar knock out a Mills, con un cross derecho a la mandíbula.

El referée contó los diez segundos reglamentarios y proclamó el triunfo del campeón argentino.

Se había producido la consagración.

BUENOS AIRES, 12.—**Convocatoria del Congreso.**—El Ejecutivo convocará al Congreso en la primera semana de Enero a sesiones especiales.

Matrimonio.—El enlace de la señorita María Teresa Bosch Alvear con el señor José Dodero que se efectuó anoche ha constituído un brillante acontecimiento social.

NOTICIAS DE ARICA

El coronel Cabrera. — En el vapor "México" se dirigió a Valparaíso, para seguir viaje a Santiago, el coronel Ernesto Cabrera, jefe de la primera división, quedando en su reemplazo el coronel Carlos Marín, jefe del Estado Mayor.

Se dice que el viaje del coronel Cabrera obedece a que ha sido llamado por el Gobierno.

Contra el alcoholismo. — Ha causado una magnífica impresión el acuerdo tomado por la Federación Obrera que desde el 1.o de Enero no se desembarcarán licores nacionales ni extranjeros que sean destinados a Arica; sólo se desembarcarán los que vayan destinados a Bolivia.

El diario "El Ferrocarril", editorialmente aplaude este acuerdo, diciendo que esta campaña traerá grandes beneficios a la población y a los obreros.

Se ha dirigido también a la Gobernación un mensaje pidiendo que se inicie una enérgica campaña contra las cantinas y las casas de juego clandestinas.

Las investigaciones en la vía internacional.—Hoy se dirige a Santiago el Sr. Luis Arteaga, miembro de la comisión que investiga los incidentes del ferrocarril de Arica a La Paz. El otro delegado se quedará en Arica, para investigar los denuncios y partirá el Lunes para La Paz, a fin de venirse en seguida por secciones revisando.

Simpática fiesta. — Se prepara para esta noche una lucida fiesta que se efectuará en la Plaza de Armas, organizada por la Sociedad de Instrucción Popular.

Se regalará a los niños pobres, juguetes y libretas de la Caja de Ahorros y golosinas, como asimismo a los niños de las escuelas que han sido más aplicados y que han tenido mejor asistencia durante el año, en las escuelas públicas.

Prueba de resistencia. — A las ocho de la noche el campeón de carreras pedestres, Calquín, efectuará la prueba de resistencia corriendo alrededor del Parque Municipal hasta mañana a medio día. Se calcula que recorrerá 150 kilómetros.

UNDERWOOD

La máquina de escribir que usted al fin comprará ofrece entrega inmediata.

ENRIQUE DAVIS

San Antonio 439 X

RECETA DE UN BARBERO PARA PELO CANOSO

El señor A. E. O'Brien, barbero de Nueva York, por muchos años, ha dicho: Nada más fácil para quien tenga el pelo canoso o marchito que ponérselo negro obscuro, claro, como más le guste. No hay sino usar el siguiente remedio, que se puede hacer en casa:

"Cómprese una caja de polvo Orlex en cualquier droguería. Es muy barato y no origina más gasto. Se disuelve en 4 onzas o sea 113 gramos de agua destilada llovediza y se pasa por el pelo con un peine. En la misma caja vienen las direcciones para mezclarlo y usarlo.

"Usen Orlex sin miedo alguno pues la caja lleva un bono de oro por $ 100.00 garantizando que el polvo Orlex no contiene productos ni derivados de plata, plomo, zinc, azúfre, mercurio, anilina ni alquitrán de hulla.

Ni se quita, ni se pega, y en cambio deja el pelo como seda. Al que lo use para las canas parece quitarle veinte años de encima".

Hoy Sigue la Gran Liquidación

En ROSAS 1073 entre Puente y Bandera

Por cuenta de Fábricas Europeas

CASIMIRES de pura lana, en 145 cts. ancho, mt.	$ 12.00
SARGA pura lana, en 140 cts. ancho, en negro y azul marino, especial para colegiales, mt.	$ 13.50
GENEROS bordados (suizos), en 70 cts. de ancho, mt. desde	$ 2.00
CALCETINES "Monito", pura seda, en colores surtidos, $ 5.25 par; doc.	$ 60.00
LIGAS para hombres, par	$ 2.00
GUANTES franceses, imitación gamuza e hilo, el par a $ 4.00 y	$ 3.00
POPELINA de seda, en 15 colores, mt.	$ 3.80
1.000 DOCENAS Polvos finos, caja a	$ 0.80

SEDERIA

ESPUMILLAS extra en colores de moda, mt.	$ 17.00
TAFETAN en colores de gran novedad, mt.	$ 23.50
DUCHESSE en colores de gran fantasía, mt.	$ 19.50
CREPE Georgette, colores, mt.	$ 9.00

(¡OJO!) (¡OJO!)

5,000 DOCENAS MUÑECAS irrompible, a precios de quemazón

NOTA. — A comerciantes, ambulantes y comunidades, grandes descuentos.

Advertencia: Esta Casa estará abierta sólo por pocos días.

COLIRIO

— DEL —

Padre Constanzo

El mejor específico para todas las afecciones de la vista.

Dirigirse a:

VICTOR ROSTAGNO

Unico agente para Sud América.

VALPARAISO

Casilla 126

DE VENTA EN TODAS LAS PRINCIPALES DROGUERIAS Y BOTICAS

Agencia Rizzo

Comunica a sus favorecedores, quedan pocos billetes del

Millón de Navidad

Haga sus encargos antes que valgan precios más elevados.

El billete entero, $ 220; los décimos cada uno $ 23 moneda nacional argentina.

También están en venta Lotería de $ 400,000, de fin de año.

Billete entero, $ 75, moneda nacional argentina.

CONSTANTINO RIZZO. - Cangallo 799

ESQUINA ESMERALDA.—BUENOS AIRES.

2538-15-D. 15-D

UNDERWOOD

Máquina de escribir premiada en todas las exposiciones, llegaron,

ENRIQUE DAVIS

San Antonio 439 X

ORDEN DE VENTA

En San Bernardo

100 CUADRAS REGADAS

Fundo muy bien tenido Bien situado y productivo vendo a puertas cerradas en $ 600,000

Alejandro Greene Cruzat

Teatinos 86. — Casilla 3722

UNDERWOOD

máquinas de escribir de último modelo, tiene listas para entrega.

ENRIQUE DAVIS

San Antonio 439 X

Fundada 1752

Tome las PILDORAS de Brandreth

Puramente Vegetales

No son genuinas si no están en cajas de lata

Para el Estreñimiento, Biliosidad, Dolor de Cabeza, Vahidos, Dolor de Estómago, Indigestion, Dispepsia, Mal del Hígado, Ictericia, y los desarreglos que dimanan de la impureza de la sangre, no tienen igual.

Las Pildoras de Brandreth, purifican la sangre, activan la digestion, y limpian el estómago y los intestinos. Estimulan el hígado y arrojan del sistema la bilis y demás secreciones viciadas. Es una medicina que regula, purifica y fortalece el sistema.

Acérque el grabado á los ojos y vea Vd. la píldora entrar en la boca.

De Venta en las Boticas del Mundo Entero.

B. Brandreth

Fundada 1847.

EMPLASTOS POROSOS de Allcock

B. Brandreth

El Remedio Externo Mejor del Mundo.

Aplíquese en la parte donde se sienta dolor.

UD. PUEDE OBTENER MAS DE

DOS MILLONES DE PESOS

participando en el Gran Sorteo de Navidad de la Lotería de Beneficencia Argentina, que se efectuará el 23 de Diciembre del presente año y adquiriendo los billetes que dan opción a este Sorteo en la Casa Chilena LEONIDAS ROJAS.

PRECIOS DE ESTOS BILLETES: $ 600 M|C. EL BILLETE ENTERO; MEDIO, $ 325; Y $ 65 EL DECIMO

OTROS SORTEOS PROXIMOS:

16 DE DICIEMBRE DE 80,000 NACIONALES

Precio: $ 55 el billete entero; $ 11 el quinto.

30 DE DICIEMBRE DE 400,000 NACIONALES

Precios: $ 270 el entero; $ 140 el medio billete y $ 30 el décimo.

Ordenes y giros postales o telegráficos y letras bancarias dirigirlos únicamente a

LEONIDAS ROJAS

SANTIAGO: CASILLA 2483 - GALERIA ALESSANDRI 8-A (Entrando por Bandera). — BUENOS AIRES: CORRIENTES 438. CASILLA 1047

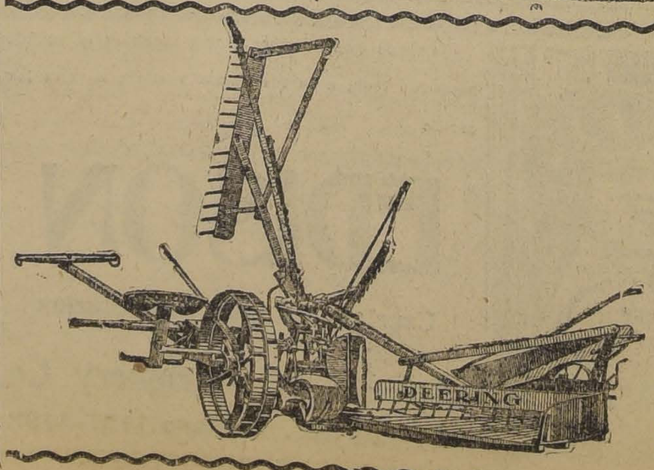

Segadoras Engavilladoras

"DEERING IDEAL"

SON LAS MEJORES

Saavedra, Benard y Ca

AYER SE INAUGURA LA ASAMBLEA DE INDUSTRIALES

La reunión se efectúa en el salón de honor de la Universidad de Chile y alcanza un éxito extraordinario

Asisten a la sesión el Ministro de Hacienda, funcionarios públicos y gran número de industriales

En la mañana de hoy la Asamblea inicia el desarrollo de su programa de trabajo

Con toda solemnidad se realizó en la tarde de ayer, en el Salón de Honor de la Universidad de Chile, la sesión inaugural de la Asamblea de Industriales, organizada por la Sociedad de Fomento Fabril, en su hermoso empeño de impulsar la vida económica nacional, basada principalmente en el desarrollo y fomento de nuestras industrias.

La sesión de ayer se vió realzada por la asistencia de numerosos y distinguidos miembros de nuestro mundo político y social, altos funcionarios públicos, representantes de la banca y del comercio, caracterizados industriales de esta ciudad y una selecta concurrencia que llenaba totalmente el amplio Salón de Honor de la Universidad.

Excusó su inasistencia S. E. el Presidente de la República que había sido especialmente invitado por el comité organizador de la Asamblea.

Al iniciarse el acto ocupaban los asientos de honor los señores don Eliodoro Yáñez, presidente de la Sociedad de Fomento Fabril, que presidió, el señor Ministro de Hacienda, don Francisco Garcés Gana, el Intendente de Santiago, don Jorge Valdivieso Blanco, el señor Marcial Astaburuaga, jefe de sección del Ministerio de Industria, y los señores Guillermo Subercaseaux, Jorge Horman, Pedro Luis González, Alfredo Rioseco, Manuel Núñez y Eduardo Bresciani.

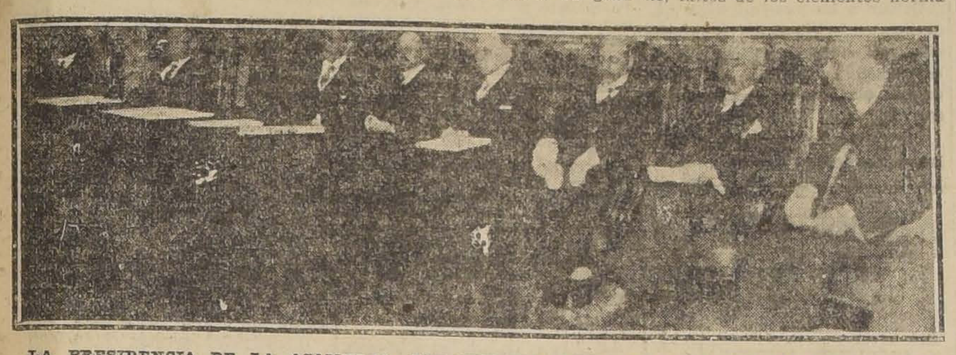

LA PRESIDENCIA DE LA ASAMBLEA DURANTE EL ACTO DE AYER EN LA UNIVERSIDAD

Al declararse abierta la Asamblea, el señor don Eliodoro Yáñez, pronunció el discurso que insertamos más adelante y que mereció los más francos aplausos de la concurrencia.

Hablaron en seguida, alternándo con números musicales, los señores Francisco Garcés Gana, Ministro de Hacienda, en representación del Gobierno, por ausencia del Ministro de Industria; el señor Jorge Horman, en representación del comité organizador; y el industrial señor Eduardo Bresciani.

La designación de presidente honorarios de la Asamblea que estaba anunciada para ayer, quedó postergada para la sesión de hoy.

Al declarar clausurada la reunión, el señor Eliodoro Yáñez, fué objeto de una viva manifestación de aplausos, proclamándosele presidente de la Asamblea.

Damos en seguida algunos de los discursos:

Discurso del señor don Eliodoro Yáñez

Antes de declarar abiertas las sesiones de esta Asamblea, cumplo el grato deber de saludar a todos los presentes y a los amigos ausentes, y dar la bienvenida a los que abandonando sus habituales labores han querido asociarse a la obra de fomento y progreso de la economía nacional que vamos a emprender.

Debo igualmente una palabra de viva gratitud por el concurso que hemos encontrado en el Gobierno de la República. Estamos persuadidos de que podremos contar con la protección, el auxilio y la eficaz cooperación de los Poderes del Estado.

Y no querría dejar de agregar que es para mí un altísimo honor y motivo de perdurable satisfacción ver realizado un anhelo que la Sociedad de Fomento Fabril persigue hace ya tantos años.

Desde 1894 trabaja el Consejo Directivo por reunir un Congreso de Industriales, y a su empeño se debe la celebración del Congreso de Molinería que marcó un gran impulso para el desarrollo de esta industria, tan íntimamente ligada a la vida económica del país y al bienestar de sus habitantes. A su empeño se debe igualmente la memorable exposición de 1916, que fué una muestra bien explícita de nuestro progreso industrial y de la buena calidad de los productos nacionales.

Ningún esfuerzo de bien público es perdido; y la constante propaganda de la Sociedad ha ido lentamente convenciendo a la opinión de que este país, rico en recursos naturales, y escaso en superficie arable dentro de su gran extensión territorial, estaba destinado a ser un país industrial y que era obra de previsión encauzar sus actividades en ese sentido.

La Sociedad ha luchado contra dificultades que se creían insalvables; contra resistencias al parecer invencibles, contando con el concurso de muy pocos y en medio de la indiferencia de muchos. Ha luchado con más fe en el porvenir que confianza en el presente, convencida de que en la obra constructiva de la economía nacional, las generaciones futuras no podrán admirar en sus líneas augustas el gran edificio de nuestra prosperidad fabril, si nosotros, modestos obreros de esta faena, no zanjamos en la tierra el ancho surco en que han de descansar sus cimientos.

Hemos vivido en estado de dispersión y de rivalidad, pero un acontecimiento mundial ha sacudido la mente de todos los pueblos y enseñado que la fuerza y la grandeza de una nación deben cimentarse ante todo en su poder de resistencia económica.

Las consecuencias inevitables de la gran guerra, nos obligan hoy a reflexionar y a revistar nuestras fuerzas económicas para aprovechar mejor nuestros recursos naturales, para esforzarnos por vivir sobre nosotros mismos y reducir nuestras importaciones a lo que no podamos producir.

Vivimos en un extremo del mundo, faltos de los elementos normales que favorecen el desarrollo de la producción y del comercio y estamos en medio de los numerosos y complejos problemas que la gran guerra ha creado y que empiezan a caer pesadamente sobre nosotros, por la carencia de una moneda de valor internacional, por las fluctuaciones constantes de valores a que están hoy sometidos todos los mercados del mundo y por la falta de medidas protectoras de la industria y del comercio del país.

Tenemos una situación geográfica, desde el punto de vista marítimo y continental, poco favorable para la expansión automática; un relieve orográfico que dificulta y encarece las vías de comunicación, y una escasa población diseminada en un vasto territorio.

Pero en cambio poseemos tierras fértiles y algo que hoy tiene influencia preponderante en el rango económico de las naciones: la fuerza motriz y el subsuelo ricamente dotado de materias primeras. Y a estas ventajas naturales del suelo y del subsuelo, podemos agregar, no sin orgullo, el poder de trabajo de nuestra raza, fuerte y homogénea, y las excepcionales condiciones del obrero chileno que es inteligente, observador y de extraordinaria capacidad para el aprendizaje rápido.

Nos falta la educación económica y la organización técnica; y nos falta el capital, como instrumento de producción; el capital económico que aumenta la riqueza social, cuando es de fácil préstamo y circula a bajo interés, y con valor fijo. Pero la educación económica y la formación del capital productivo es en gran parte obra de los Poderes del Estado, y fruto de la organización técnica de la industria y del comercio.

Todo ésto nos señala el camino que debemos seguir y los deberes que debemos llenar.

Tenemos derecho a que la acción pública se dirija a economizar y aprovechar las fuerzas y recursos naturales para fundar sobre bases sólidas nuestra prosperidad nacional.

Y cuando hablo de economizar no lo hago en el sentido de ahorrar, de disminuir gastos y acumular estérilmente el dinero, sino en el sentido de no malbaratar ni desperdiciar fuerzas y riquezas; en el sentido económico de gastar para producir, de gastar útilmente con fines de estímulo y de producción remunerativa.

Economiza el Estado cuando gasta en establecer y mantener las condiciones de seguridad y salubridad de los habitantes, cuando educa y enseña, cuando combate los vicios y las plagas sociales, cuando asila y socorre al enfermo, al desvalido, a los que son material o moralmente débiles.

Economizar es gastar atinadamente en construir puertos, ferrocarriles, caminos y vías fluviales; en desarrollar y abaratar la circulación y el consumo de la producción y la riqueza y dotar al país de naves para hacer su propio comercio.

Economiza el Estado cuando emplea el dinero común en proteger y estimular las industrias y ve en cada obrero un soldado, en cada fábrica un cuartel, en cada empresa un ejército, empeñados en la ruda batalla de asegurar nuestra vida de nación próspera y defender nuestra independencia económica.

Pero no por eso confiamos en un Estado-Providencia que nos alivie de la carga normal de la vida y nos reemplace en lo que nosotros mismos debemos hacer. La función primordial del Estado es de legislación y reglamentación y su deber político y social es estimular, proteger y vigorizar las iniciativas individuales y encauzarlas hacia el bien común.

Toca a nosotros desarrollar a su amparo el espíritu de asociación, en sus múltiples aspectos, asociación para la producción, asociación para el trabajo, asociación para el consumo. Toca a nosotros mantener vivas e intactas esas fuerzas tradicionales de la energía chilena, que nos llevaron a surcar los mares con nuestra bandera, a poblar el desierto, a buscar en nuestras montañas el rico venero de sus minas y a entregar a la industria y al comercio la región boscosa de la zona austral.

Por eso este Congreso de Industriales que hoy inauguramos, esta asamblea de hombres de trabajo que hoy se reune para estudiar el vasto programa de economía nacional que está sometido a vuestra consideración, parece marcar el principio de la nueva era, el espíritu nuevo que llega a nosotros tal vez tardíamente pero al fin llega. Son los industriales que por primera vez se reunen para estudiar las necesidades de nuestras industrias fabriles y las bases de nuestra organización económica. Y yo les digo a nombre de esa vieja institución que lucha con ellos y para ellos: no desmayéis en esta noble tarea, no os dejéis abatir por la indiferencia, los prejuicios, la falta de resultados inmediatos; trabajáis para el porvenir y laboráis la grandeza de la patria.

Señores, quedan abiertas las sesiones de esta Asamblea y entregados a vuestra experiencia y a vuestra versación en materias económicas e industriales los postulados que el país aguarda como normas de su Gobierno y su progreso.

Discurso del Ministro de Hacienda

Señores:

En nombre de S. E. el Presidente de la República y del señor Ministro de Industria, accidentalmente fuera de Santiago, yo vengo a aplaudir la celebración de esta asamblea, formada por la Sociedad de Fomento Fabril para estudiar las medidas que conviene adoptar en favor de la industria nacional, asunto de la mayor trascendencia económica, y del más alto interés público.

La Sociedad de Fomento Fabril, en cuyo seno se debaten con patrióticos anhelos todos los problemas que afectan a nuestras industrias, viene llamando desde tiempo atrás la atención del Gobierno hacia la grave situación que al término de la guerra europea traería para las industrias nacionales, que tan próspero desarrollo alcanzaran durante el largo período de ella. Las profundas perturbaciones que en el mundo entero sufren hoy el comercio y las industrias, manifiestan cuánta previsión había en aquellas observaciones de la Sociedad.

Previsora y patriótica ha sido su labor cuidando el progreso industrial, al que tan estrechamente se vincula el bienestar y el engrandecimiento de los pueblos.

Puede decirse que cada adelanto en las industrias de un país, marca un grado de adelanto también en su cultura.

Sin industrias no se triunfa en la guerra ni en la paz; porque ellas son la base de la independencia económica, y ésta es la base de la independencia política.

Es a las industrias a quien debe recurrirse para obtener el abaratamiento de la vida, la moneda estable, la abundancia de trabajo, la formación de capitales nacionales y la tranquilidad social.

Nuestro país está llamado a un gran porvenir industrial, con sus ricas y variadas materias primas, con sus inagotables fuerzas naturales, con el carácter emprendedor de sus hijos que se interesan vigorosamente en este orden de actividades y producen ya hermosos frutos, a pesar de las mil dificultades con que se estrella la implantación de cada nueva industria; dificultades mayores aquí donde todavía no existe la enseñanza técnica adecuada, ni el crédito industrial, ni defensa indispensable contra los similares extranjeros; donde antiguos prejuicios que necesitamos atacar y destruir en nombre de la calidad de nuestras manufacturas y del verdadero concepto sobre los deberes que impone el patriotismo, han colocado a veces a nuestros mejores productores,— doloroso es decirlo, — en la situación desmedrada de buscar la aceptación del mercado, cubriéndose con nombres extranjeros.

La importancia de los temas que la asamblea estudiará ha sido brillantemente comentada por el señor presidente de la Sociedad, y sin duda que las conclusiones a que se arribe habrán de consultar con precisión los medios más adecuados para orientar la política nacional en tan interesantes materias.

Es grato al Gobierno de la República asociarse a esta laudable iniciativa de una de las instituciones más antiguas del país, y a la cual debe tan señalados y fructíferos esfuerzos. En su nombre cábeme la honra de expresar a su distinguido presidente y al Consejo de la Sociedad los votos que formulo por el éxito de la Asamblea y por que sus resultados correspondan a los anhelos de la Sociedad y a las muy fundadas y legítimas esperanzas que en ella cifran las industrias nacionales.

EL PROGRAMA DE TRABAJO DE HOY

De acuerdo con el programa confeccionado, corresponde hoy a la Asamblea ocuparse de las siguientes materias:

ASISTENTES A LA SESION INAUGURAL DE LA ASAMBLEA DE INDUSTRIALES

De 10 a 12 M.—Discusión de los temas de la I Sección.

1. Protección industrial por medio del Arancel Aduanero.—Facilidades para el mejoramiento de ciertas industrias ya establecidas y para la implantación de otras.

—Primas a su producción o exportación.

2. Instituto de Investigaciones y Experimentación Industriales.

3. Inmigración obrera y facilidades para la importación de maquinaria industrial.

De 5.30 a 7.30 P. M.—Temas de la II Sección.—Problemas económicos.

1. Cuestiones monetaria y bancaria.

2. Legislación sobre cuenta corriente bancaria, cheques y letras de cambio.

3. Legislación sobre "Warrants" o almacenes generales de depósito.

4. Tratados de comercio.

¡SEDAS!
HOY LUNES 13
RETAZOS Y SALDOS

Grandiosas Oportunidades. - Restos de hermosísimos Géneros de Estación y de rigurosa moda a los Excepcionales Precios que siempre distinguen esta clásica Venta liquidación.

HAY:

FULARES de Fantasía
TAFFETAS negro y de colores
JERSEY listado trajes C. Paletóes de Tennis
JERSEY liso
VELOS lisos y de fantasía
ESPUMILLAS
CREPES lisos y de fantasía
DUCHESSES - CHARMEUSSE
CACHEMIRAS - LIBERTY
MOIRE blanco
OTOMAN-PONGE-SHANTUNG Etc., Etc.

SIGUE LA LIQUIDACION EN
BLUSAS Y BATONES

EL CUERPO DE BOMBEROS EFECTUA AYER SU EJERCICIO ANUAL

NUMEROSA CONCURRENCIA ASISTE A PRESENCIAR LAS DIVERSAS PRUEBAS DE COMPETENCIA

A medio día se inauguran los nuevos salones del Cuerpo con un banquete ofrecido por el Directorio.

Para el Cuerpo de Bomberos de nuestra capital ha sido el día de ayer un día de bastante actividad y un día también de fiesta, porque aparte del ejercicio general efectuado en la tarde ante un público numeroso y aparte de la revista de cuartel pasada por la Comandancia del Cuerpo, sus miembros en su mayor parte se reunieron en franca camaradería para celebrar el resultado alcanzado en las pruebas de competencia y estrechar las vinculaciones que deben unirlos.

LA REVISTA DE CUARTELES

Acompañado del Intendente y primer Alcalde de la ciudad, el Directorio pasó en la mañana de ayer la revista de cuarteles de las diferentes compañías.

Se inició la revista en el Cuartel General, donde la oficialidad y cuarteleros, se encontraban reunidos. Se continuó ésta por las demás compañías, imponiéndose la comisión revistante minuciosamente de la conservación de los locales y material respectivos.

La revista se dió por terminada a las 11 1|2 de la mañana.

EL BANQUETE DEL DIRECTORIO DEL CUERPO

En el Salón de Honor de la Comandancia General del Cuerpo de Bomberos se efectuó a medio día el banquete ofrecido por el Directorio, con motivo de inaugurarse los nuevos salones sociales de la institución.

A esta manifestación asistieron el Ministro de España señor Manuel Walls y Merino, el Agregado Militar de la Legación italiana, el Intendente de la provincia señor Jorge Valdivieso Blanco, el Primer Alcalde señor Pedro A. Marín y numerosos jefes de las diferentes compañías de Bombas.

A la hora de los postres ofreció la manifestación el comandante del Cuerpo señor don Luis Phillips.

El señor Phillips se refirió brevemente a la instrucción que es necesario difundir en el personal de las Compañías para hacer que los servicios tengan toda la eficacia necesaria.

Se refirió también a la importancia trascendental que tienen las Compañías de Bomberos en las sociedades modernas, formulando al terminar sinceros votos por la prosperidad de la institución.

El señor Phillips fué muy aplaudido.

A continuación usó de la palabra el Intendente de la provincia señor don Jorge Valdivieso Blanco.

Empezó el señor Valdivieso, haciendo recuerdos del tiempo en que como simple voluntario prestó sus servicios en algunas de las compañías de bomberos de la capital, haciendo referencia, en seguida, a los actos heroicos efectuados por algunos bomberos en el servicio, actos, que a su parecer, constituyen la mejor gloria de la institución. Elogió también la admirable organización del Cuerpo local, poniéndola de relieve al compararla con la organización de las compañías de bomberos de otros países.

Después de expresarse sobre la atención especial que debe dispensar el Gobierno a las instituciones de esta especie, terminó brindando por la prosperidad del Cuerpo.

Los asistentes al banquete se retiraron a las 3 P. M., de los salones del Cuerpo, para trasladarse a presenciar el ejercicio general.

EL EJERCICIO GENERAL

En la tarde se llevó a efecto en la elipse del Parque Cousiño, el ejercicio general del Cuerpo de Bomberos, correspondiente al presente año.

Como era de esperarlo, a este acto concurrió un numeroso público que llenó totalmente las localidades de las tribunas, y los alrededores de la elipse.

Poco después de las tres y media, llegaban al Parque las doce compañías con todo sus materiales, tomando sus respectivas colocaciones.

LA REPARTICION DE PREMIOS

Antes de darse comienzo al ejercicio, se procedió a la repartición de premios de constancia entre los bomberos de las diversas compañías. En la tribuna oficial, hicieron entrega de estos premios el Intendente de la provincia, señor Jorge Valdivieso Blanco, el primer Alcalde de la Municipalidad, don Pedro Marín; el Superintendente del Cuerpo de Bomberos, señor Luis Claro Solar; el Ministro Plenipotenciario de España en Chile, señor Walls y Merino; el Adicto Militar italiano, mayor señor Vaglieco y numerosasas otras personalidades.

Una nota verdaderamente conmovedora, fué la del acto de repartición de medallas a los voluntarios que habían cumplido cincuenta años de servicios en la institución y en especial la entrega del sexto broche de oro por haber cumplido cincuenta y cinco años, hecha al señor Angel Custodio Deppasier, voluntario de la 12.a Compañía. Para este acto, las compañías formaron guardia de honor con sus estandartes alrededor del premiado.

Durante la entrega de los premios, el nuumeroso público que ocupaba las tribunas aplaudía a cada uno de los voluntarios que se habían hecho acreedores a ellos.

LAS PRUEBAS DE COMPETENCIA

Terminado este acto, se dió el aviso correspondiente para que se iniciase el ejercicio general. Empezó éste, con un ejercicio "seco" entre todas las compañías unidas.

En seguida, se tendieron las mangueras y las compañías de escalas, levantaron castillos, en cuya cumbre se colocó la bandera nacional.

Al aviso dado por un disparo, las diversas máquinas empezaron a dar agua, correspondiéndole el primer lugar a la 5.a Compañía.

Terminado éste, las compañías de escalas levantaron nuevos castillos a fin de ejecutar algunos números de salvamento. Al efecto, en los extremos de las torres, se ataron las telas salvavidas por las cuales se dejaron caer numerosos bomberos, mereciendo este número del programa, especiales aplausos.

Después se hicieron varios otros ejercicios, que fueron muy bien recibidos por el público.

Como parte final del ejercicio, la Comandancia del Cuerpo de Bomberos había hecho construir cuatro casitas de material ligero, las que debían ser quemadas.

Antes de este número, las diversas compañías se distribuyeron por cuarteles.

Una vez que el fuego hizo su aparición, se dió la alarma consiguiente.

Durante este acto que mereció una gran salva de aplausos, sobresalieron la 7.a, 3.a, 4.a y 6.a compañías que formaban el Cuartel General.

Terminado el ejercicio general, la comandancia del Cuerpo de Bomberos pasó revista al Cuerpo

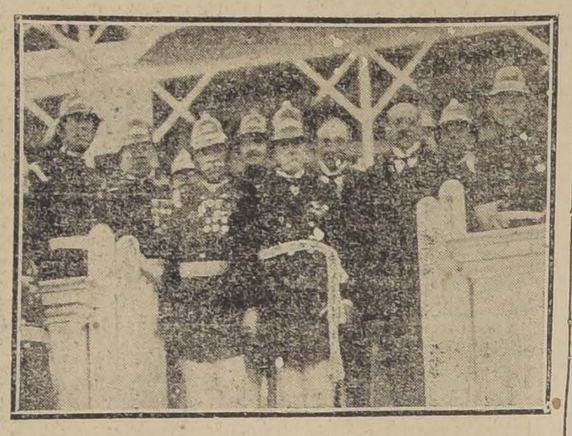

EL SUPERINTENDENTE DEL CUERPO Y OTROS MIEMEROS DEL DIRECTORIO, DURANTE LA REPARTICION DE PREMIOS

EL DIRECTORIO DEL CUERPO DE BOMBEROS, EN EL ALMUERZO DE AYER

S. A. R. Y LAS EMBAJADAS EN VIAJE A MAGALLANES

EL MAL TIEMPO IMPIDE A LAS NAVES, A CUYO BORDO VAN LAS COMITIVAS, ENTRAR AL CANAL MESSIER, QUE SEPARA LA ISLA WELLINGTON DEL CONTINENTE

El fuerte oleaje arrebata de la cubierta de la "Esmeralda" a uno de los tripulantes, siendo inútiles los esfuerzos que se hicieron por salvarlo

La expedición sufre con motivo del temporal un atraso de dos días en su itinerario

(Radiograma de nuestro Enviado Especial, expedido desde "El Imperial")

Nuestro enviado especial que viaja con la comitiva que acompaña al Infante don Fernando y a las Embajadas extranjeras, nos envía el siguiente radiograma desde a bordo del vapor "Imperial":

"A causa del mal tiempo no ha sido posible efectuar la entrada al canal Messier de las naves a cuyo bordo siguien para Magallanes.

Durante el día de ayer el temporal asumió proporciones tales, que las olas arrebataron de la cubierta de "La Esmeralda" a uno de los tripulantes, siendo inútiles todos los esfuerzos que se hicieron inmediatamente para conseguir salvarlo.

Se espera que el tiempo mejore o disminuya siquiera de intensidad el temporal, en forma que sea posible la entrada al canal, para continuar viaje al Estrecho.

Debido a las interrupciones producidas en el curso de la navegación por el temporal último, la expedición ha sufrido un atraso de dos días en el itinerario fijado.

El "O'Higgins" continúa el viaje sin mayores novedades".

EL ACCIDENTE FERROVIARIO

FORMA EN QUE OCURRIO

Ampliando nuestra información de ayer sobre el accidente ferroviario ocurrido antenoche, precisamos hoy la forma en que éste ocurrió.

De la Estación de San Bernardo se despachó por la línea poniente, el tren número 115, en vez de hacerlo por la oriente, que es la que utilizan los trenes que van hacia el sur.

El tren N.o 218, que fué el chocado, salió de Nos hacia San Bernardo, por la línea que le corresponde, esto es, por la poniente.

Además, no hubo aviso de que el tren N.o 115, hacía el recorrido San Bernardo-Nos, por la línea correspondiente.

Sobre este punto, se nos ha dicho en los Ferrocarriles que cuando sólo hay interrupción en la línea que debe utilizar un tren para su marcha, se da el aviso correspondiente a la Estación inmediata y como en el accidente que nos ocupa no ocurrió tal cosa, no cabía aviso alguno.

A PROPOSITO DE UNA PUBLICACION

INCIDENTE PERSONAL

El Coronel señor Ortiz Wormald, nos envía para su publicación el siguiente telegrama:

"Angol, 12.—LA NACION. — Santiago.—Pido hospitalidad para las siguientes líneas:

Mi protesta por las palabras hirientes del escritor señor Díaz Garcés, han sido recogidas por el mismo escritor, con una nueva irrupción de insolencias y con frases enteramente fuera de lugar.

El desdén del escritor Díaz Garcés no me afecta porque el principal valimento de un soldado reside en su propio valer militar y ese lo tengo en mi grado de Coronel concedido por el Honorable Senado, en los conceptos estampados en mis calificaciones y en los estímulos que he recibido de mis jefes en mi carrera militar. Jamás en mi vida militar, en el Ejército, tuve el grado de sargento; y si así hubiera sido no veo en ello algo que pueda ser motivo de menosprecio.

Informado ayer desde Santiago de un artículo ofensivo para mi honor, encomendé telegráficamente a los señores Arturo Alemparte y General Dublé Alquízar, el encargo de tramitar y finalizar este negocio.

Con las presentes líneas doy por terminado este incidente en la prensa, sin que modifique un ápice la protesta que hiciera en orden a las palabras hirientes para oficiales del Ejército del señor Díaz Garcés en el artículo del 7 del presente.—Coronel Ortíz Wormald"

Incidente de los tranviarios

QUEDARA SOLUCIONADO HOY

El Consejo Federal N.o 2, de Tranviarios, ha dirigido con fecha de ayer, una nota a la Gerencia de la Compañía de Tranvías de Santiago, en la cual le informa que en asamblea celebrada ayer se acordó insistir en el reclamo interpuesto, en nota anterior, sobre el incidente ocurrido en la garita Mapocho, el día 8 del mes en curso, entre un cobrador y el inspector jefe, señor Miranda.

Se agrega que en dicha ocasión, el cobrador en referencia fué agredido.

Se manifiesta a continuación que, por estimarse injusto dicho procedimiento piden sean separados el inspector jefe y el ayudante, que participó además en dicho incidente, estimándose que con esta medida se hará volver la tranquilidad a todo el personal.

Finalmente se pide que se dé cumplimiento a la separación de las indicadas personas, antes del próximo martes, a las 4 P. M.

Tratando de informarnos acerca de lo que hubiera resuelto la Gerencia sobre el particular, entrevistamos en la noche al señor Tonkin, quien nos manifestó que efectivamente había recibido la nota de que damos cuenta más arriba, agregándonos que había sido devuelta por no venir en forma conveniente.

Nos dijo, además, que dicha nota no tenía razón alguna en qué fundarse, pues ya el Consejo había sido notificado que este asunto sería resuelto por la Gerencia hoy a las 4 de la tarde.

EL SERVICIO DE TRANVIAS

Ayer quedó totalmente restablecido el servicio que había sido paralizado con motivo de la lluvia y por no disponer los carros del abrigo necesario para los motoristas.

Incidencias ocurridas en el Juzgado de Magallanes

Una resolución de la Corte

Don Eduardo Preuss González ha interpuesto ante la Iltma. Corte de Valparaíso un recurso de queja contra el juez letrado de Magallanes, señor Carlos Orrego Forest.

Expone el señor Preuss que después de haber sido nombrado por dicho juzgado para reemplazar al notario del departamento durante la licencia de un mes que se le ha concedido y después de haber aceptado el cargo en la forma que prescribe la ley, el juez señor Orrego dictó una resolución en que dejaba sin efecto su nombramiento.

Agrega el señor Peuss que también se le denegó el recurso de apelación solicitado para dicha resolución. En consecuencia, pide se declare que el juez ha procedido abusivamente y se le impongan, por este motivo, las medidas disciplinarias que se crean convenientes.

El Promotor Fiscal, en vista de los antecedentes presentados por ambas partes confirmó las declaraciones del denunciante en lo que se refieren a la ilegalidad observada por el juez en el curso de este asunto.

La Iltma. Corte ha dado lugar al recurso de queja en todo lo que se refiere a declarar que ha sido irregular el procedimiento del señor Carlos Orrego, juez letrado de Magallanes.

LA VISITA DEL PRESIDENTE ELECTO A ACONCAGUA

Entusiastas recepciones que se le tributan en la provincia

El señor Alessandri visita los establecimientos públicos de San Felipe y Los Andes

Como lo habíamos anunciado, ayer efectuó su jira a la provincia de Aconcagua el Presidente electo de la República, señor don Arturo Alessandri, jira que tuvo por objeto el que el señor Alessandri se impusiera de las necesidades de la región.

A las 7.45 A. M. partió el convoy desde la Estación Mapocho, al que se había agregado dos vagones especiales para el Presidente electo y la comitiva que lo acompañaba.

Durante todo el trayecto se tributaron grandes homenajes de simpatía al futuro Presidente, alcanzando proporciones las manifestaciones en las estaciones de Montenegro, Llay-Llay, Chagres, Panquehue y Palomar, que estaban engalanadas con flores y banderas.

En Llay-Llay se agregaron a la comitiva los señores Adolfo Carmona, presidente del Partido Radical, y el doctor Luis Gajardo, quienes saludaron al señor Alessandri a nombre del pueblo de San Felipe.

Entre los miembros de la comitiva que acompañaba en su jira al señor Alessandri, pudimos notar a los señores Armando Quezada Acharán, Pedro Aguirre Cerda, doctor Carlos Fernández Peña, Héctor Arancibia Lazo, Cornelio Saavedra, Claudio Vicuña, Rolando Patiño Mac-Iver y otros.

EN SAN FELIPE

Momentos después de las 10.45 el tren llegaba a San Felipe, donde los visitantes fueron recibidos por el Intendente de Aconcagua.

En medio de una enorme concurrencia que hacía difícil todo avance y que aclamaba frenéticamente al Presidente electo de la República, la columna se puso en movimiento hacia la Intendencia, pasando durante el trayecto bajo numerosos arcos de triunfo que se habían alzado en honor del señor Alessandri.

Frente a un arco presentado por la colonia sirio-palestina, un representante de ella pronunció un huel Guevara saludó al señor Alessandri una hermosa placa de oro encuadrada en un artístico marco.

El Presidente electo fué recibido en la Intendencia por la familia del señor Intendente, las autoridades locales, jefes del Cuerpo de Bomberos y miembros de la sociedad. Desde una tribuna que se alzaba en la plaza, el regidor don Manuel uGevara saludó al señor Alessandri a nombre del primer alcalde y del pueblo de San Felipe.

Contestó el señor Alessandri en una brillante improvisación en la que manifestó sus deseos de contribuir al mejoramiento material, económico y moral de la provincia dentro de sus fuerzas y de sus atribuciones.

Hablaron en seguida el doctor don Carlos Fernández Peña y el senador don José Pedro Alessandri, éste a pedido del público, expresando su opinión en el sentido de que hay conveniencia nacional en que el Presidente de la República tenga un Congreso de acuerdo con sus ideales, para poder gobernar, y realizar su programa de trabajo.

De la Intendencia se dirigió la comitiva al cuartel del regimiento Yungay, donde se sirvió un almuerzo que ofrecía la ciudad al señor Alessandri y comitiva.

Durante el banquete se pronunciaron brillantes discursos, entre los cuales descollaron el del señor Alessandri y el del señor Quezada Acharán.

La señora Susana Placier de Bruna obsequió al señor Alessandri una tarjeta de oro.

Después de almorzar, el señor Alessandri visitó la Casa de Huérfanos, la Escuela Profesional, el Liceo de Niñas, las Escuelas Superiores y la Sociedad de Artesanos.

EN LOS ANDES

A las 3.35 P. M. la comitiva se dirigió a la estación para tomar el tren que la trasladó a Los Andes.

En dicha ciudad el señor Alessandri visitó la fábrica de jarcias de la Sociedad Industrial, donde fué saludado en cariñosos términos por el presidente de la Sociedad.

Después fué avisitar el terreno en que se construirá la nueva población obrera de la Sociedad Industrial, las actuales habitaciones para obreros, la escuela del pueblo y la maestranza del ferrocarril transandino.

En este local, un obrero pronunció un discurso en el que dejó constancia que en la maestranza jamás se han producido dificultades entre los patrones y obreros, debido a la buena organización directiva del establecimiento.

De ahí la comitiva pasó a la plaza donde saludó a los visitantes el Primer Alcalde, contestando el señor Alessandri.

Se dió fin a la jira con una comida que algunos vecinos de Los Andes ofrecieron a los huéspedes, en la que hicieron uso de la palabra los señores Pizarro, Arturo Alessandri, Héctor Arancibia Laso, Pedro Aguirre Cerda, I. Marchant, Belfor Fernández y Rafael Maluenda.

REGRESO A SANTIAGO

A las diez y media de la noche los visitantes emprendían el camino de regreso, llegando a Santiago a las 2.20 de la madrugada de hoy.

ESCUELA MANUEL BULNES DE CONCEPCION

SE INAUGURA AYER

Ayer se ha verificado en Concepción el acto de inauguración del edificio de la Escuela Manuel Bulnes, recientemente construida, de acuerdo con el plan de edificación escolar.

A este acto concurrieron, además del ingeniero de la Dirección de Obras Públicas e Inspector de Arquitectura, las autoridades civiles de la provincia y delegaciones de los diversos establecimientos de instrucción.

El ingeniero señor Carlos Herrman, verificó la inspección técnica de las obras, constatando la solidez y corrección con que han sido ejecutadas.

Terminada la ceremonia de inauguración, se repartieron entre las autoridades y personas asistentes, medallas conmemorativas artísticamente acuñadas.

LOS ULTIMOS FENOMENOS SISMICOS

EL TEMBLOR DE VILLARRICA OBSTRUYE EL CAMINO A LA ARGENTINA

Como consecuencia del último temblor producido en el sur del país, ha quedado interrumpida la mayor parte de las líneas telegráficas, por lo cual no se tienen todavía mayores informaciones respecto a la desgracia de Villarrica.

Se ha confirmado, sí, el derrumbe del cerro vecino a la ciudad de Villarrica, con lo que ha quedado obstruído el camino a la Argentina.

Sufrieron, además, algunos perjuicios los edificios de los baños de Rabillar.

El juez y el gobernador de Pitrufquén se han trasladado a Villarrica con el objeto de solicitar el auxilio de los zapadores para atender a las más urgentes reparaciones del momento.

Defunciones

Diciembre 12.—Margarita Gutiérrez, de 20 años; María Pérez, de 3; Filomena Santander, de 22; Marta Almeida, de 1; Ana Roullet, de 68; María Rojas, de 94; Domingo Puga, de 2; Hilda Narváez, de 1; Leopoldo Valdés, de 5; Manuel Liberona, de 1; Jorge Cornejo, de 2; Olga Riveros, de 1; Ricardo Poice, de 1; Aurora Osorio, de 16; Paulino Ramos, de 31; Carlos Ortega, de 25; Elena Videla, de 30; Juan Sandoval, de 9; Claudina Ulloa, de 36; Ernestina Iturrieta, de 18; y 14 menores de un año.

Sociedad Odontológica de Chile

Reseña de su última sesión

Presidencia del señor P. Labarca Hubertson; asistieron los señores Alberto Concha, Carlos Bolton, Arturo Sierra, Salvador Castillo, Guillermo Valenzuela, Félix Sanfuentes, Luis Martínez, Rafael Urquieta, Eduardo Gómez, Pablo Frick, Carlos Saavedra, Victorino Alonso, Elías Escala, Germán Ugarte, Vicente del Real, señorita Ana Tietz y el secretario señor Ernesto Bruggemann.

Se dió cuenta:

De una atenta comunicación del socio señor Rodolfo Ide, anunciando que se ausenta en viaje a Europa por tiempo indefinido;

De la reincorporación del dentista señor Salvador Castillo, jefe de Clínica de Protesis en la Escuela Dental; y

De la respuesta de la casa editora del "Dental Cosmos", revista profesional americana, en el sentido de que la situación económica mundial opone dificultades serias por el momento para deferir a los deseos manifestados por la Sociedad Odontológica de Chile de que esa revista hiciera un tiraje especial de cada edición en idioma castellano; pero que tendrá presente esta insinuación, que agradece.

En seguida, el señor Victorino Alonso, a nombre de la comisión respectiva, da cuenta detallada de las gestiones y del resultado obtenido este año en la celebración de la fiesta del Cepillo de Dientes y por cuyo éxito el señor Alonso mereció las felicitaciones de la Mesa y de todos los socios.

El presidente, señor Labarca, manifiesta a los socios que, en virtud de lo dispuesto en los estatutos de la Federación Odontológica Internacional, definitivamente aprobados recientemente en Montevideo, corresponde constituir en cada país federado los organismos locales de la F. O. L. A., y que próximamente citará a reunión especial para elegir los socios que deben formar el Consejo Nacional residente en la capital, mientras las demás sociedades del país elegirán un Consejo Departamental en cada provincia.

Hubo acuerdo en estimular la formación del mayor número de instituciones profesionales en el país.

En la hora de conferencias, el dentista señor Pablo Frick dió lectura a un trabajo titulado "Un caso de epitelioma de la lengua", con presentación de modelos adecuados para apreciar la localización y desarrollo del tumor, y cuyo diagnóstico fué establecido con el concurso de un médico especialista en anatomía patológica de estas afecciones; trabajo que resultó interesante y debatido entre los socios.

A continuación, el dentista señor Salvador Castillo dictó una conferencia referente a la "Confección de placas artificiales", deteniéndose especialmente en demostrar la técnica de la toma de impresión en casos difíciles; tema que quedó pendiente para la próxima sesión, por lo avanzado de la hora.

Quedaron inscritos, además, los señores Arturo Sierra, Vicente Real, Carlos Bolton y P. Labarca H., con un tema sobre "Aislamiento del campo operatorio en el maxilar inferior".

Se levantó la sesión con la colecta de costumbre pro-biblioteca de la Sociedad.

ORDEN DE VENTA

Valioso Fundo

EN RAMAL MELIPILLA

3,500 cuadras, 650 regadas

Es uno de los fundos De suelos más ricos Que hay en toda la zona

Fundo reconocidamente bueno.

PRECIO: $ 2,500,000

a puertas cerradas, o sea, incluyendo animales, enseres, maquinarias, siembras, existencias, etc., y dando buenas facilidades para el pago.

Alejandro Greene Cruzat
Teatinos 86. — Casilla 3722

SITIO

céntralísimo, esquina, ideal para casa de residencia, superficie 1,369 m.

PRECIO: $ 350 m.

Casilla 1485

LLEGARON

LINDOS SOMBREROS DE ORGANDI

Grandes rebajas de los demás sombreros.

HUERFANOS 615

LIQUIDACION FORZOSA

De la Zapatería Ballester y Cía.

La liquidación más grande del año es la que hace la Casa BALLESTER y Cía. que por conclusión de negocio liquida toda la existencia a precios verdaderamente increíbles. . . . . .

Antes de hacer sus compras de Calzado visite nuestra casa y se convencerá de la baratura que mantenemos. . . . . .

Estado 201 esq. Agustinas-Ballester y Cía.

Celebración de la Pascua

La fiesta anual de la policía

Estando próxima a celebrarse el día de la Pascua, las diferentes instituciones y sociedades de caridad del país preparan obsequios y regalos a los niños huérfanos y desvalidos.

El Cuerpo de Policía de la capital, deseando celebrar este día, como en años anteriores, ha acordado efectuar una fiesta, en la cual se obsequiará a los hijos de los guardianes, regalos y juguetes.

Al efecto, una comisión nombrada especialmente, ha recorrido el comercio, solicitando su ayuda para tan simpático fin.

Damos a continuación la lista de las casas comerciales que han contribuido con dinero y especies.

En dinero:

Don Juan Forlivesi	$ 50.—
Joyería Royal	5.—
Vidriería Dell'Orto	10.—
Don Ismael Oros	10.—
Pérez Figuera y Cía.	10.—
Hotel Milán	50.—
Hotel Oddó	50.—
Sastrería Cardone (Delicias)	5.—
Sastrería Cardone (Ahumada)	20.—
Mariano Yavona	5.—
Tienda La Dalia	10.—
N. N.	2.—
Sombrería Capellaro	10.—
Figueroa y Cerra	5.—
Suma	$ 242.—

Con especies:

Ducher y Bonnefoy, Timmermann y Cía., Gath y Chaves, Weil y Cía., Etchepare, Joyería Inglesa, Zapatería Ballester, Cigarrería Pabst.

Sociedad Científica de Chile

La reunión de hoy

Hoy, a las seis treinta de la tarde celebrará sesión en unos de los salones de la Biblioteca Nacional, esta institución.

La tabla que se ha fijado es la siguiente:

Señor Alvarez Oscar: "La teoría de la evolución".

Señor Rengifo Roberto: "Consideraciones zoológicas".

Señor Concha Rufino: "La labor del sabio químico francés Gautier".

La entrada será libre.

Administrador

La Compañía Carbonífera y de Fundición Schwager necesita una persona experimentada para que tome a su cargo la Administración de sus Establecimientos en Coronel.

Los interesados deberán dirigirse por escrito a la Gerencia:

CASILLA 978,

VALPARAISO

antes del 31 del presente mes, acreditando su competencia e indicando edad y estado.

Valparaíso, Diciembre 6 de 1920.

1-D

Universidad Popular "Lastarria"

Las clases de esta semana

Lunes: Física. Profesor, señor Arturo Piga. Hora 8 1|2 P. M.

Castellano. Profesor, señor Rudecindo Ortega. Hora 9 1|4 a 10 P. M.

Martes: Historia, primer curso. Profesor, señor Jorge Neut. Hora 9 1|4 a 10 P. M.

Miércoles: Psicología, segundo curso. Profesor, señor Luis Custodio Muñoz. Hora 9 1|4 a 10 P. M.

Jueves: Historia, segundo curso. Profesor, señor Jorge Neut. Hora 9 1|4 a 10 P. M.

Viernes: Filosofía, primer curso. Profesor señor Augusto Meyer. Hora 8 1|2 a 9 1|4 P. M.

Astronomía. Profesor, señor Carlos Vicuña Fuentes. Hora 9.15 a 10 P. M.

EDUCACION

INSTITUTO NOCTURNO SAN IGNACIO.—Esta noche, a las 8 3|4 P. M., los alumnos de este establecimiento ofrecerán al R. P. Visitador y Provincial de los Colegios que los Jesuitas tienen en la Argentina, Uruguay y Chile, un acto literario-musical, en el que alumnos delegados de cada curso expondrán la labor realizada en el presente año.

Un coro de alumnos amenizará el acto con algunos números del repertorio de sus cantos.

Se recomienda la asistencia y puntualidad a los alumnos y miembros del Centro Social.

JUNTA DE BENEFICENCIA ESCOLAR PRO-CULTURA FEMENINA. — Comisión de Propaganda. — Esta comisión celebrará su sesión de costumbre hoy a las 5 y media P. M.

La Comisión de Cantinas Escolares y Colonias se reunirá a las 5 en la Escuela Salvador Sanfuentes.

BITTER DESPOUY

ES MEJOR

DEPOSITO CENTRAL:

ALFREDO BLANCHARD

Calle LA BOLSA 34 TELEFONO 1309

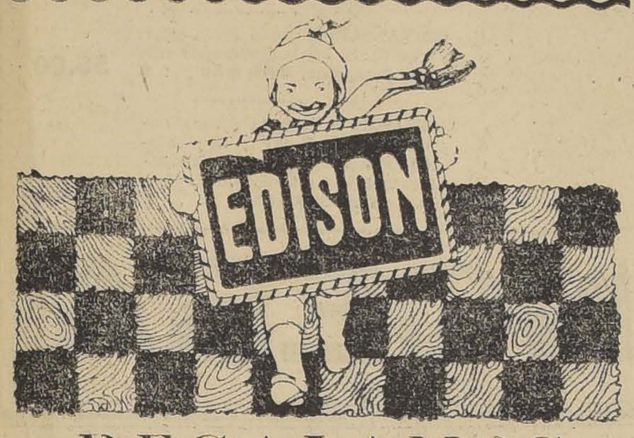

REGALAMOS

sólo por HOY DIA este precioso consejo: Use Ud. la lamparilla

EDISON

y obtendrá mucha luz con poco consumo.

INTERNATIONAL MACHINERY Co'

Morandé 520 — Teléfono 1191-1193

CRONICA POLICIAL

HONROSA INICIATIVA

Reformas que se introducen en la Seccion de Detenidos Un llamado al público

En repetidas ocasiones nos hemos referido a la patriótica labor del señor Joaquín Echeverría Director de la Sección de Detenidos, que trabaja activamente por mejorar en lo posible el establecimiento a su cargo.

Ultimamente, a raíz de la campaña iniciada en pro de la construcción de una sala independiente para niños detenidos, se ha fijado en la puerta de la Sección a que nos referimos un cartel permanente que copiamos sin comentarios:

"Obra de salvación nacional es impedir que los niños se pervierten. La Sección de Detenidos necesita una sala con el objeto de asilarlos en departamento independiente.

El Erario nacional carece de fondos. Estamos empeñados en realizar esta patriótica labor y para ella contamos de antemano con las erogaciones generosas que se reciben en Sama 1348".

ROBO DE DINERO. — Manuel Videla fué reducido a prisión por acusarlo doña Leontina Figueroa de haberle robado en un momento de descuido 290 pesos en dinero.

UN ROBO DE MIL PESOS EN DINERO. — Doña Florinda Quintavala ha dado cuenta a la justicia que durante el día de ayer le robaron de uno de los cajones de la cómoda la suma de 1.000 pesos en dinero.

La denunciante no se explica cómo pudo cometerse el delito de que ha sido víctima.

La cuarta comisaría aprehendió a la muchacha María Baltierra, empleada en el domicilio de la señora Quintavala, por suponérsele implicada en el robo de que damos cuenta.

HIJO INHUMANO.— Fué puesto a disposición del juzgado del crimen de turno Manuel Jaramillo por agredir con cuchillo a su padre Roberto.

POR MENDIGAR. — Fueron reducidos a prisión Carmela Vergara y sus hijos Raquel y Juan Ramírez por sorprendérseles en la vía pública implorando la caridad sin el permiso municipal respectivo.

Los niños fueron enviados a la Casa Protectora de la Infancia.

AGRESION. — Carlos Donoso y Moisés Silva fueron reducidos a prisión por acusarlos Facundo González y Casiano Segundo Espinoza, de haberlos agredido sin justo motivo en la vía pública.

González y Espinoza resultaron con algunas lesiones de mediana consideración en el rostro y en el cuerpo.

LADRONES CONOCIDOS. — Pedro Riveros, Osvaldo Muñoz, Julio Córdoba, Carlos González, Isidro Sosa, Luis Villalobos, Tomás Ponce, Carlos Marúones y Alberto Astorga fueron detenidos por sorprendérseles en actitudes sospechosas y ser ladrones conocidos.

POR COMETER DESORDENES. — Eduardo Corbalán fué reducido a prisión por cometer desórdenes en la vía pública y agredir a los policías que lo detuvieron en vista de su actitud inconveniente.

ROBO DE ESPECIES. — Penetraron ladrones al domicilio de la Sra. Carmela Arroyo y le llevaron robadas numerosas prendas de vestir que se avalúan en 300 pesos.

SOBRE UNA AGRESION. — Se ha presentado a nuestras oficinas a protestar de un párrafo sobre agresión a Juan Aguilera que se publicó en esta sección, el joven Gustavo Cano Ulloa, quien fué detenido en forma arbitraria en presencia de su madre.

El juez del crimen comprobada la injusticia del joven Cano Ulloa lo puso inmediatamente en libertad.

ORDEN NUEVA

500 CUADRAS

ENTRE RANCAGUA Y REQUINOA

Suelos de migajón, rica clase

Fundo reconocidamente bueno

Abundantemente regado

PRECIO: $ 1.175,000

Alejandro Greene Cruzat

Teatinos 86. — Casilla 3722

1-D

VIDA OBRERA

FIESTA DE CARIDAD.— Organizada por el Sindicato de Chauffeurs y auspiciada por el Club de Señoras.—El Domingo 19 se efectuará en la Quinta Normal un corso de flores y batalla de serpentinas, organizado por el Sindicato de Chauffeurs de Chile, cuyo producto será destinado al Asilo "Casa de Belén", que hace poco fué destruido por un voraz incendio.

Más de un centenar de pequeños huérfanos han quedado sin casa y abrigo.

Con el objeto de reconstruir cuanto antes esta casa, el Sindicato organiza esta fiesta, que es auspiciada por las caritativas damas del Club de Señoras.

El Ministro de Industria, el señor Intendente y otras autoridades locales han prestado su entusiasta concurso y prometido honrar esta significativa fiesta de caridad con su presencia.

Varias casas comerciales, como la de United State, Graham Rowe, Gibbs, Méndez y Cía., Miguel Martínez, Alfro González y otras, han cedido generosamente algunos valiosos objetos para prendar los autos o carruajes mejor adornados que concurran al corso.

Distinguidas damas de nuestra sociedad compondrán el jurado que ha de discernir los premios.

Bandas de músicos del Ejército amenizarán esta fiesta.

Dados los caritativos fines que tendrá el corso, se estima que será todo un éxito.

CIRCULO ARTURO PRAT DE LA UNION NACIONAL.—El Viernes pasado, se llevó a efecto en el local de este Círculo, la reunión de las comisiones de deportes de cada Centro de la Unión Nacional de Santiago, con el objeto de darle base definitiva al campeonato atlético interno anunciado.

Concurrieron delegados de los Centros Napoleón Peró, Andacollo, Rafael Tagle y Arturo Prat. Además se leyeron las notas de adhesiones de los Centros Independencia de Chile, Ejército Libertador y Diego Portales.

Después de un detenido estudio se llegó al acuerdo de efectuar el campeonato bajo las siguientes pruebas:

Carreras: 100, 200, 400, 1,600 y 5 mil metros planos.

Lanzamientos: disco, bala y dardo.

Saltos: alto y largo, con y sin impulso.

Carreras de gordos, 50 metros planos.

Además, se acordó que, en cada prueba no podrán tomar parte más de tres socios de cada Centro para que se pudiera efectuar cualquier prueba, se necesitaba la inscripción de más de cuatro atletas.

En caso de accidentes, se solicitará el concurso profesional del doctor de nuestra Sociedad.

Cada Centro adherido se ha suscripto con un respectivo premio. El Centro Napoleón Peró va a obsequiar una copa para que sea disputada durante dos años.

Se acordó solicitar del H. Consejo Provincial una ayuda en dinero para este torneo.

Se comisionó al Presidente del Círculo Arturo Prat, señor Pedro N. Lagos, para hacer las gestiones necesarias para conseguir para este objeto los Campos de Sport de Ñuñoa.

Quedó acordado tener una segunda reunión y rogar a los Centros que aún no han mandado sus delegados lo hagan el Jueves próximo, a las 8.30 P. M. en Avenida Matta 1180.

COMITE PRO-DESCANSO DOMINICAL DEL BARRIO ESTACION.—En asamblea general celebrada el Jueves 9 del presente, se nombró la siguiente junta de vigilancia, compuesta por los siguientes señores: don Oscar Silva R., por la Botería La República; don Abel Herrera, por La Constancia; don Manuel Badal, por La Sud América; don Blas Ramos, por La California; don Alberto Zúñiga, por La Invasión; don Mario Manfredini, por La Universal; y don Estanislao Isamal, por Los Negros.

También se acordó citar a asamblea general ordinaria para el Jueves 16 del presente, a las 9 P. M. en Delicias 3081.

Se encarece la asistencia por haber asuntos de suma importancia que tratar, relacionados con la marcha de la institución.

SOCIEDAD DE BALDOSISTAS, COLOCADORES Y R. S. EN RESISTENCIA.—Se cita a sesión a los siguientes personales: Casali, Ferretto, Ross, Scalari y Cía., Matta y Cía., Huerta Hermanos, Agustinas, Masinata y Rodas, Fontbona, A. Viguña, San Martín, Puig y Cataldo, e igualmente a los tuberos, graseras y colocadores, que aún no hayan firmado los registros de la institución.

En esta asamblea se dará a conocer los últimos acuerdos tomados en la Sociedad de Patrones.

La reunión se efectuará el Martes 14 del presente, a las 7 de la tarde, en su nuevo local, San Francisco 670.

FEDERACION DE CURTIDORES DE CHILE.—En sesión del Viernes último, se autorizó al delegado nombrado ante el comité pro-presos para que pague la cuota que fija ese comité.

Se acordó citar a todo el gremio para el Viernes 17 del corriente, en especial a los delegados y recaudadores.

FEDERACION DE OBREROS Y OBRERAS EN CALZADO.—Esta Federación, en sesión del Jueves 9, consideró los informes de la comisión respectiva para investigar quienes habían escrito las denigrantes publicaciones en contra de nuestro gremio, aparecidas en LA NACION y "El Diario Ilustrado" de esta capital, el 14 de Noviembre y que después de múltiples trabajos se llegó a comprobar por medio de peritos calígrafos que el original que sirvió para hacer esa publicación, fué escrito por Miguel Pezoa, de triste recuerdo para la dignidad del gremio.

El gremio ya sabe el por qué de esa publicación, que fué refutada en la edición de "El Diario Ilustrado" y LA NACION del 16 del mismo mes.

ECOS DEL CAMPEONATO ATLETICO OBRERO.— La Junta Provincial de Santiago llevará a efecto la repartición de premios a los vencedores del campeonato atlético, efectuado el 17 de Octubre; el Domingo 26 del presente, a las 2 y media de la tarde, en el teatro del Consejo N.o 2 de Tranviarios. Para esto se ha preparado una velada en honor de los campeones obreros. Las entradas están listas para los interesados, al precio de 0.60.

Esta velada, se ha preparado en la tarde, a fin de dar facilidades a las socias que tomaron parte en el campeonato, para que asistan a recibir sus premios, lo mismo a los socios del Consejo N.o 1 de Puente Alto, ganadores de la copa.

La Junta Provincial nos pide llamar la atención a los Consejos y federados en general, que todos tienen que contribuir a esta fiesta social y cultural.

CENTRO ANDACOLLO DE LA U. N.—Cítase a junta general de socios para el Martes 14 del presente, a las 9 P. M., con el objeto de proceder a la elección de mesa directiva para el año entrante. Se recomienda la asistencia.

CENTRO DE AMIGOS "EL ARCA".—Cítase a junta general extraordinaria, hoy a las 8.30 P. M. en el salón de honor de "El Mercurio" con el objeto de elegir el nuevo Directorio en propiedad, que ha de regir los destinos de la Institución en el período de 1921.

Se ruega encarecidamente la asistencia a todos los socios.

CENTRO SOCIAL ROYAL.—Hoy a las 9 P. M. se dará principio al baile familiar dedicado a nuestras relaciones, amenizado por una espléndida orquesta.

SINDICATO DE CHAUFFEURS DE CHILE.—Hoy se efectuará la junta general ordinaria del año, en la cual el presidente señor Pascual Ormeño, dará lectura a la memoria. Se elegirá la comisión que tendrá a su cargo la elección del nuevo directorio que regirá los destinos del Sindicato durante el año 1921. Se dará cuenta del proyectado corso que se efectuará el próximo Domingo 19 en la Quinta Normal, designándose las comisiones necesarias para el control de entradas.

Esta sesión se efectuará a las 9.30 en punto, con el número de asistentes, por ser segunda citación.

ACADEMIA DE BAILE LUIS ACEVEDO.—Hoy, a las 9.30 P. M. junta general extraordinaria, asistencia estrictamente obligatoria, para todos los señores socios, por tratarse de la disolución de la Sociedad. Además, han presentado la renuncia de su cargo el señor presidente y vice, secretario y tesorero. En esta sesión no tendrán derecho a voz ni voto los socios morosos.

CENTRO RECREATIVO JUVENTUD OBRERA.—Hoy, clase instructiva para las señoritas socias y Miércoles, clase instructiva para jóvenes.

CONSEJO PEDEBAL N.o 2. — Cítase a asamblea extraordinaria para hoy, a las 8.30 P. M. Se recomienda la asistencia al personal de todas las secciones, por haber asuntos de mucha importancia que tratar.

PLUMA "FUENTE"

IDEAL DE WATERMAN

Por su pluma de oro, Llenador automático, Clip asegurador y Su alta calidad

ES LA PREFERIDA DE TODOS

Desde 20 pesos

Puede adquirirse en la

Librería TORNERO

AHUMADA 355 — — CASILLA 1425

Oportunidad sólo hasta el 15 del pte.

1-D

HOY LUNES 13

CATRES Y COLCHONES

SORPRENDENTE REBAJA de PRECIOS

Oportunidad digna de aprovecharse

SECCION CATRES DE BRONCE

CATRES de Bronce, de formas muy elegantes, de una plaza, a . . . . . $ 195.00

CATRES de Bronce gruesos, modelos seleccionados, de plaza y plaza y media . . . . . $ 225.00

CATRES de Bronce, los más gruesos que se fabrican, y lo más elegante y sólido, en todos los anchos, a . . . $ 280.00

CATRES de Bronce cuadrados, un saldo de catres finos de calidad superior, todos cuadrados, a . . . . . $ 295.00

CUNAS de Bronce, modelos sencillos y muy elegantes, con pabellón, a . . . . . $ 275.00

SECCION CATRES DE FIERRO

CATRES de fierro, muy firmes, con sommiers de una plaza, a . . . . . $ 49.50

CATRES de fierro pintados blancos con sommiers, muy firmes, a . . . . . $ 58.00

CATRES de fierro gruesos y sólidos, especiales para el campo, de una plaza, a . . . . . $ 63.00

CATRES blancos para niños, con bronce, barandas y sommiers, a $ 59 y $ 48.50

SOMMIERS de alambre fino con refuerzos, de una plaza, a $ 18.50 y $ 24.00

SOMMIERS con patas, pintados, de una plaza, especial para campo, a $ 15.50

SECCION COLCHONES

COLCHONES de estopa vegetal, de una plaza, a $ 18.50 y . . . . . $ 24.50

COLCHONES "Royal" de algodón y lana, con buen cotí y muy gruesos y llenos, de una plaza, a . . . . . $ 57.00

COLCHONES de pura lana lavada, en rico cotí adamascado, muy gruesos y llenos, de una plaza, a . . . . . $ 73.00

COLCHONES de crin, muy buena clase, artículo de mucha duración, en cotí fino, de una plaza, a . . . . . $ 89.00

FRAZADAS de pura lana fina, artículo muy recomendable, a $ 42 y . . $ 35.50

FRAZADAS de algodón, tamaños grandes, de plaza, a $ 17.50 y . . . . . $ 14.70

DEPOSITO DE LA FABRICA DE CATRES

DELICIAS esq. AVENIDA ESPAÑA

CASAS AMOBLADAS
PARA LA
TEMPORADA DE VERANO
EN VALPARAISO

AV. PEDRO MONTT.—11 piezas. Enero a Marzo. $ 2,000 por mes.

AV. PEDRO MONTT.—10 piezas. Enero a Marzo. $ 1,500 mensuales.

AV FRANCIA.— 9 piezas. Diciembre a Marzo. $ 600 por mes.

AV. FRANCIA.— 9 piezas. Diciembre a Marzo. $ 800 por mes.

AV. FRANCIA. — 10 piezas. Temporada a voluntad. $ 900 por mes.

AV. YUNGAY. — 5 piezas. Diciembre a Marzo. $ 800 temporada.

AV. BRASIL.—10 piezas. Enero a Abril. $ 200 por mes.

ALMTE. BARROSO.—11 piezas. 2 1|2 meses. $ 4,000.

BAQUEDANO.—12 piezas. Enero y Febrero. $ 1,200 mensuales.

CARRERA.—12 piezas. Enero a Febrero. $ 1,700 mensuales.

COLON.— 7 piezas. Enero a Marzo. $ 800 mensuales.

CHILOE.— 7 piezas. Enero a Marzo. $ 2,200 temporada.

CONDELL.—5 piezas. Enero y Febrero. $ 1,500 mensuales.

CHACABUCO.—8 piezas. Enero a Marzo. $ 1,200 mensuales.

CHACABUCO.—7 piezas. Temporada a voluntad. $ 500 mensuales.

COLON.—9 piezas. 2 a 3 meses $ 1,000 mensuales.

FREIRE.—10 piezas. Diciembre a Febrero. $ 2,500 por mes.

GRAL. CRUZ.—7 piezas. Enero a Marzo. $ 1,000 mensuales.

HUITO.—5 piezas. Enero a Marzo. $ 1,800 mensuales (con pensión).

INDEPENDENCIA.— 8 piezas. Enero a Marzo. $ 800 mensuales.

INDEPENDENCIA.—12 piezas Enero a Marzo. $ 2,000 mensuales.

INDEPENDENCIA.— 7 piezas. Diciembre a Marzo. $ 800 mensuales.

INDEPENDENCIA.— 9 piezas. Diciembre a Marzo. $ 600 mensuales.

MORRIS.— 8 piezas. Enero y Febrero. $ 1,200 mensuales.

MERCED.— 8 piezas Enero a Abril. $ 850 mensuales.

RANCAGUA.—8 piezas. Diciembre a Febrero. $ 1,000 mensuales.

SALVADOR DONOSO.—10 piezas. Enero a Marzo. $ 1,250 mensuales.

SALVADOR DONOSO.— 9 piezas. Diciembre a Marzo. $ 800 mensuales.

SALVADOR DONOSO.— 9 piezas. Enero a Marzo. $ 1,000 mensuales.

SAN JOSE.—8 piezas. Diciembre a Febrero. $ 550 por mes.

SAN JOSE.—9 piezas. Diciembre a Abril. $ 700 mensuales.

VICTORIA.— 8 piezas. Enero a Abril. $ 4,000.

VICTORIA.— 11 piezas. Diciembre a Febrero. $ 600 mensuales.

VICTORIA.— 6 piezas. Enero a Marzo. $ 600 mensuales.

VICTORIA.— 9 piezas. Enero a Marzo. $ 2,000.

VICTORIA.—7 piezas. Diciembre a Marzo. $ 1,000 mensuales.
PRINCIPAL (Cerro Yungay). 9 piezas. Diciembre a Marzo. 600 pesos mensuales.

YUNGAY.— 4 piezas. Diciembre a Marzo. $ 800.

ZENTENO.— 5 piezas. Enero a Marzo. $ 600 mensuales.

BUENOS AIRES. —8 piezas. Enero a Marzo. $ 1,500 mensuales.

LAS HERAS.— 6 piezas. Enero y Febrero. $ 1,200 mensuales.

LAS HERAS.— 7 piezas. Diciembre a Febrero. $ 1,500 mensuales.

PLAZUELA ECUADOR (Poniente).— 3 piezas. Temporada a voluntad. $ 1,500 mensuales.

FREIRE.— 10 piezas. Temporada 1 año. $ 2,000 mensuales.
BELLA VISTA. — 7 piezas. Enero a Marzo. $ 500 mensuales.
PRINCIPAL (Cerro Yungay). 8 piezas. Diciembre a Mayo. $ 700 mensuales.

PONIENTE (Cerro Bella Vista).— 5 piezas. Enero a Marzo. $ 1,500 la temporada.

BUENOS AIRES. — 7 piezas. Enero a Marzo. $ 4,000.

Av. FRANCIA.— 9 piezas. Diciembre a Marzo. $ 4,500.

CHILOE. — 6 piezas. Enero a Marzo. $ 1,000 mensuales.

GENERAL CRUZ. — 8 piezas. Enero a Marzo. $ 800 mensuales.

En Viña

CASTILLO. — 10 piezas. Enero a Marzo. $ 8,000.
CERRO. — 12 piezas. Diciembre a Febrero. $ 9,000.

QUILLOTA.— 10 piezas. Enero a Marzo. $ 6,000.
ALVAREZ.— 12 piezas. Enero a Marzo. $ 4,000 mensuales.

VALPARAISO.— 8 piezas. Diciembre a Febrero. $ 4,000.

SAN JOSE.— 14 piezas. Enero a Marzo. $ 3,000 mensuales.
VALPARAISO.— 8 piezas. Enero a Marzo. $ 4,000.

BHOM. — 7 piezas. Enero a Marzo. $ 1,000 mensuales.

ALVAREZ.— 7 piezas. Diciembre a Marzo. $ 1,500 mensuales.

DIEGO PORTALES. — 8 piezas. Enero a Marzo. $ 800 mensuales.

En Recreo

THIERRY.— 15 piezas. Enero en adelante. $ 3,000 mensuales.

Por datos y pormenores dirigirse a nuestras oficinas

GALERIA ALESSANDRI 6 A-SANTIAGO

Av. PEDRO MONTT N.º 2-VALPARAISO

J. MAIRA & Cía.

GRANDES OCASIONES
DE LA ESTACION
PRECIOS EXTRAORDINARIOS
POR ALGUNOS DIAS

PARA CABALLEROS

GUANTES de hilo liso, en gris y café varios tonos, precio excepcional, el par . . . . . $ 2.50

GUANTES de hilo fino en gris y café, tonos diversos, con bordados negros, el par . . . . . $ 2.90

CAMISAS blancas en rico crepé, puños mosqueteros, especiales para la estación . . . . . $ 12.50

CAMISAS blancas pechera alforzada, en rica mercilda, puños mosqueteros, un cuello aparte . . . . . $ 12.50

CAMISAS de noche en shirling blanco, muy buena clase, cuello "chale", en cétiro fino de un color . . . . . $ 12.50

PIJAMAS de cétiro buena clase, colores inalterables, cuello "Robespierre" . . . . . $ 18.90

UN SALDO de guantes negros, para niños, el par . . . . $ 0.90

Para SEÑORAS

QUITASOLES de algodón fantasía, lindos dibujos, empuñaduras diversas . . . . . $ 10.90

QUITASOLES de algodón impreso, especiales para el campo y la playa . . . . . $ 12.25

QUITASOLES de tusorina con guarda de un color, empuñaduras, de fantasía, con pasamano $ 17.00

QUITASOLES en muselina pintada, empuñaduras de fantasía con pasamano de cuero . . . . . $ 23.75

QUITASOLES en silesiana de media seda de un color, tonos de moda, empuñaduras de fantasía, con pasamano, **$ 36, $ 30** y . . $ 26.00

QUITASOLES de seda fantasía, en rayado y tornasol, última novedad, empuñaduras con pasamano de cuero, **$ 50, $ 42** y $ 39.00

QUITASOLES de seda de un color, con o sin vuelos, empuñaduras con pasamano, **$ 68, $ 59** y . . $ 55.00

QUITASOLES de seda última novedad, de un color, de fantasía, rayados o velados, empuñaduras de alta fantasía, con pasamano, de **$ 145** a . . . . $ 75.00

CASA FRANCESA

100 CUADRAS
De muy buenos suelos
y muy bien regados
CERCA DE SANTIAGO
Vendo a bajo precio
Alejandro Greene Cruzat
Teatinos 86. — Casilla 3722

A los ASMÁTICOS
A los que sofocan
A los que tosen
Los médicos dicen hoy: Usad los
POLVOS LOUIS LEGRAS.
Es un remedio maravilloso que calma instantáneamente los más violentos accesos de *Asma*, la *Tos* violenta y prolongada de las *bronquitis* antiguas, el *Catarro* y las consecuencias de la *Influenza*.
Los **POLVOS LOUIS LEGRAS**, dan siempre los mejores resultados.
H. BERTHIOT, Paris, 14 rue des Lions, PARIS
En *Santiago*: **DROGUERIA FRANCESA**

ORDEN DE COMPRA
FUNDO OVEJERO
Tengo orden de comprar
De valor hasta de $ 1.500,000
PAGANDO AL CONTADO
Alejandro Greene Cruzat
Teatinos 86. — Casilla 3722

Máquinas
para cambuchos, ofrece
ERNESTO CHICHOME
Bulnes 86 21-D

"FABRICAS UNIDAS DE CATRES" S. A.

En conformidad al artículo 33 de los Estatutos, se cita a Junta General Ordinaria de accionistas para el Sábado 18 de Diciembre de 1920, a las 4 P. M., en la Oficina de la Gerencia: Bolsa de Comercio de Santiago, oficina 338, cuarto piso.

El objeto de la reunión es dar cuenta del Balance y Memoria anual.

Santiago, 6 de Diciembre de 1920.

FRANCISCO GARCIA PAZ,
Presidente.

"Fábricas Unidas de Catres" S. A.

TRANSFERENCIA DE ACCIONES

De acuerdo con los Estatutos, el Registro de Accionistas permanecerá cerrado desde el 6 hasta el 18 de Diciembre de 1920, inclusives.

Santiago, 6 de Diciembre de 1920.

ENRIQUE MARTINEZ M.,
Director-Gerente. 17-D

Ministerio de Guerra

Se piden propuestas públicas para la provisión hasta de 45,000 quintales métricos de pasto de 2.o corte para la alimentación del ganado de la guarnición de Tacna.

El pasto será entregado en fardos de prensa inglesa o de embarque en carros del ferrocarril en las estaciones donde se ofrezca o a bordo en Valparaíso, o a bordo en Huasco, o puesto en los cuarteles de las unidades en Tacna.

Bases, en el Departamento Administrativo del Ministerio de Guerra.

Las propuestas se abrirán en la oficina del Jefe del citado Departamento el día 20 del presente mes, a las 2 P. M.

Santiago, 4 de Diciembre de 1920.

EL JEFE DEL DEPARTAMENTO ADMINISTRATIVO.

20-D.

Vacas Holandesas
Finas por Cruzamientos
Paridas y Preñadas de clase sobresaliente

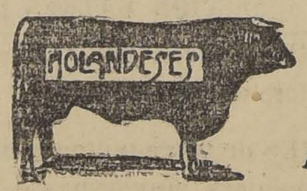

Se rematarán
EL MARTES 14
A LAS 2 P. M.

Por arriendo de la Chacra "LAS LILAS" del señor Julio Ripamonti

Vendrán

15 **VACAS HOLANDESAS** de clase sobresaliente, compradas el año pasado en la liquidación del Criadero de los señores Alberto y Domingo Valdés G. H., de ellas 11 paridas. Todas estas vacas dan 18 y 20 litros arriba de leche diaria, viniendo algunas que dan actualmente 20 y 24 litros al día.
10 **VAQUILLAS** de año para dos, hijas de las vacas anteriores.
1 **TORO HOLANDES**, nacido en 1918, hijo de Jellicoe y Consola, comprado en el Criadero de don Ernesto Valdés G. H.
2 **TORITOS** de año.
10 **YEGUAS PERCHERONAS**, muy buena clase, apropiadas para arrastre, carretones y arados.

LLEGADOS DE LOS ANDES:
1 Pareja de yeguas cocheras, mestizas anglo-normandas.
2 Caballos muy buenos de montura.
1 Yegua de montura de patrón, muy buena marcha.

POR LIQUIDACION DE NEGOCIO:
12 Caballares de carretón, diestros y mansos, de arrastre.

LLEGADOS DE HOSPITAL:
20 Caballares de montura, sanos y nuevos.

Eduardo Rodríguez & Cía.
2855 HUERFANOS 2855

NOTA.—Los animales, a la vista LUNES 13.
Habiéndose restablecido el servicio en los Ferrocarriles, todos los animales se embarcan al día siguiente del remate. 11-D

BENCINA "SEQUOIA"
Latas completamente llenas, la más rendidora, ofrecemos a precios sin competencia.

Mercería y Ferretería Paris
DELICIAS, 46
Teléfono Inglés, 324 - Nacional. 224
DEZA & LARIOS
13-D.

Escuela Militar
Propuesta de Forraje

Se piden propuestas públicas para la provisión de 1,071 qq. métricos de Avena, 610 de paja larga y 305 de Capotillo, según especificaciones que se encuentran en la Contaduría del Establecimiento.

Las propuestas se abrirán el Lunes 20 del presente mes, a las 10 hs., en la Sub-Dirección.

COMISION DE FORRAJE. 20-D

Fábrica de ropa hecha
152 — SAN DIEGO — 152

Capas para chauffeur de brín de hilo grueso, $ 25.
Trajes para chauffeur, forma cazador, pantalón de montar, $ 40; trajes sport de tousor de hilo fino, $ 45; paletóes de alpacón negro, grueso, $ 22; paletóes de brín desde $ 8; guardapolvos desde $ 9.50; trajecitos para niños forma cazador, de brín crudo desde $ 12. Toda clase de ternos para veraneantes sobre medida obtendrán en 24 horas.

SAN DIEGO 152 2556-D-13

Ministerio de Instrucción Pública
Propuestas Públicas

Se piden propuestas públicas para proveer de **Formularios de Oficinas** a los Liceos Fiscales de Niñas de la República.

Las propuestas se abrirán en la Sección del Material del Ministerio de Instrucción Pública, Arturo Prat N.o 325, el 27 de Diciembre de 1920, a las 3 P. M.

Bases y antecedentes se podrán consultar en la misma oficina, todos los días, de 2 a 5 P. M. 22-D

DEPORTES

FOOT-BALL

ECOS DEL 4.o CAMPEONATO SURAMERICANO DE FOOT-BALL

Balance oficial presentado por Valparaíso Sporting Club

Oportunamente dimos a conocer el balance de la Asociación de Foot-ball de Chile, en el que constaba el movimiento habido con las entradas extraordinarias del último torneo internacional.

Consignamos a continuación el balance oficial presentado por el tesorero del Valparaíso Sporting Club, señor A. L. S. Jackson:

ENTRADAS

Setiembre 11. Producto bruto de boleterías	$ 34,768.00
Setiembre 12. Producto bruto de boleterías	31,624.00
Setiembre 18. Producto bruto de boleterías	25,004.00
Setiembre 20. Producto bruto de boleterías	43,444.00
Setiembre 25. Producto bruto de boleterías	6,407.00
Setiembre 26. Producto bruto de boleterías	38,726.00
Entregado por los Ferrocarriles	32,412.00
Abonos vendidos	23,750.00
Palcos y entradas vendidos en oficina	3,320.00
Producto de remate y venta de madera	36,417.62
Total	$ 275,872.62

SALIDAS

Arturo Herrera, su contrato de trabajos	$ 194,020.90
Valparaíso Sporting Club, su parte de entradas	14,000.00
Gath y Chaves, banderas y gallardetes	7,897.60
Pintura de indicadores y bancas numeradas	708.40
Imprenta Roma, boletos de entradas	1,968.00
Imprenta Roma, cartelones y avisos	404.15
Imprenta Artística, tarjetones para abonos	720.00
Cliché para impresiones	166.00
"La Royal", póliza de seguro sobre tribunas	1,260.00
Arreglo del Palco de Presidencia	575.50
S. Figueroa, servicio de lunch oficial	5,940.00
Viático para carabineros, policías y músicos	10,824.60
Almuerzo y once para los mismos	6,781.50
Planillas de porteros y boleteros	12,817.50
Reparto de cartelones y avisos	40.00
"El Mercurio", por avisos	7,555.50
"La Unión", por avisos	4,630.00
"El Mercurio" Santiago, por avisos	180.00
"El Diario Ilustrado", por avisos	160.00
Desarme de las tribunas	3,950.00
Pagado al entrenador Bertone	3,000.00
Total	$ 277,599.65

RESUMEN

Entradas	$ 275,872.62
Salidas	277,599.65
Saldo en contra	$ 1,727.03

El balance anterior fué transcrito a la Asociación de Foot-ball de Chile, acompañado de la siguiente nota:

"Señor don Juan Esteban Ortúzar, presidente de la Asociación de Foot-ball de Chile. — Presente.— Muy señor mío:

Tengo el honor de acompañarle un extracto de las entradas y gastos ocasionados al Valparaíso Sporting Club con motivo del 4.o Campeonato Internacional de Foot-ball llevado a cabo en la cancha de Viña del Mar; dicho extracto arroja una pérdida de $ 1,727.03, habiendo sido cargada a la cuenta del Campeonato la suma de 3,000 pesos entregada al señor Bertone por acuerdo del Directorio de la Asociación.

El presupuesto primitivo formado por el Valparaíso Sporting Club para la construcción de las Tribunas, tenía un costo de 120,000 pesos; pero una vez que los trabajos estuvieron bastante adelantados, se estimó que tal vez las construcciones no fueran suficientes para recibir la concurrencia que los dirigentes de la Asociación de Foot-ball estimaban que acudiría a presenciar los matches; por esta causa se acordó un ensanche general y al mismo tiempo se hizo necesarios nuevos trabajos para la construcción de palcos y cierros para aislar las tribunas de los asientos numerados y formar otras dependencias; todos estos trabajos no consultados en el plan primitivo, elevaron el costo material de las construcciones a $ 194,020.90, e hicieron que el resultado financiero del Campeonato no produjese el resultado esperado por la Asociación.

El Directorio ha estimado que aun cuando el Club ha hecho desembolsos crecidos en varios trabajos que no eran de necesidad para él, algunos de ellos han podido quedar en forma estable, y otros gastos, como la cantidad que importó la compra de banderas, pueden hasta cierto punto considerarse de alguna utilidad para la institución, y como del producto de la enajenación de ellas no se habría obtenido cantidad apreciable, acordó el Directorio poner a disposición de usted la cantidad de veinte mil pesos ($ 20,000) en su compensación, y como una ayuda extraordinaria a la Asociación de Foot-ball.

Aprovecho la oportunidad para hacer presente a usted, y por su intermedio al Directorio de la Asociación de Football, que los mayores esfuerzos de nuestro Directorio se realizaron a fin de que el Campeonato obtuviera, en la parte que de él dependía, todo el brillo y éxito que, como fiesta deportiva internacional, merecía, y que los detalles de su organización y realización material, por llamarla así, fueron objeto de especial estudio a fin de que todas las necesidades de los jugadores y del público asistente fueran llenadas y el torneo se pudiera llevar a cabo en las mejores condiciones de orden y comodidad.

Saluda a usted muy atentamente y queda de usted atento y S. S. —(Fdo.): A. L. S. Jackson, tesorero honorario".

LOS ENCUENTROS DE AYER EN LA CANCHA METROPOLITANA

Liga Metropolitana (4) v. Liga Arrieta (2)

Carioca (2) v. Green Cross (0)

La reunión de la tarde de ayer en este campo de juegos, como era de preveerlo, congregó a una abundante concurrencia.

A las 3.30 se inició la tarde deportiva con el encuentro entre los cuadros seleccionados de las Ligas Arrieta y Liga Metropolitana (Serie intermedia).

Desde un principio el juego adquirió especial interés dado el entusiasmo que en todo momento desplegaron los competidores. Más o menos a los quince minutos, los metropolitanos logran abrir la cuenta a su favor, aumentándola diez minutos después con otro tanto mediante un puntapié libre. Al finalizar el período, los ágiles delanteros de la Arrieta finiquitan una seria embestida venciendo el baluarte contendor.

El segundo período fué tan interesante y movido como el anterior demostrando los conjuntos sus buenas condiciones de entrenamiento y el esmero con que fueron seleccionados, ya que cada hombre respondía a su misión sin trepidar.

Nuevamente a la Metropolitana le corresponde tomar ventaja y a los 14 minutos coloca un tercer tanto.

La Arrieta no se desanima por esto y sus hombres se defienden brillantemente luciendo un hermoso juego, pero esto no impide que sus contrincantes burlen su baluarte por cuarta vez a los 30 minutos.

Faltaban pocos minutos para concluir, cuando los entusiastas representantes de la Arrieta anidan el balón en el arco de la Metropolitana.

Sin que decayera el entusiasmo sorprendió a los competidores el pitazo final con el siguiente score:

Liga Metropolitana: 4 tantos.
Liga Arrieta: 2 tantos.

Merece especial mención la labor desplegada por los jugadores Soto y González de la Metropolitana, este último digno de figurar en un conjunto de primera división en su puesto de puntero derecho. Por parte de la Arrieta se distinguieron Berríos y Cassignoli.

En general el partido correspondió a las expectativas, mereciendo la más franca aprobación de parte del numeroso público asistente.

CARIOCA (2) v. GREEN CROSS (0)

A segunda hora correspondió jugarse este partido oficial por la primera división, el que careció en parte de interés por haberse presentado incompleto el cuadro del Green Cross (8 jugadores). Este último Club se concretó desde un principio a defenderse, plegándose todos sus hombres a su baluarte. El Carioca, con su equipo completo, dió fácil cuenta de su contendor colocando dos tantos.

Llamados los competidores después del descanso, sólo se presentó el Carioca, dándose por consiguiente por terminada la partida con el resultado anotado.

El triunfo de ayer coloca al Carioca en igualdad de condiciones con el 1.o de Mayo en el cómputo del año, club este último que ocupaba el sitio de preferencia en la primera división.

La reunión fué turbada después, con algunos incidentes producidos entre grupos de espectadores afectos a las instituciones que se midieron a primera hora, algunos de ellos de carácter bochornoso, ya que tuvimos que presenciar verdaderos pugilatos entre conocidos jugadores, que sin miramientos ni respeto alguno se lanzaron a pelear a la vista y paciencia del público, el que no pudo impedir estos denigrantes actos por falta de policía.

Esperamos que las instituciones dirigentes respectivas, aplicarán una severa sanción a los culpables.

LA REUNION DE AYER EN LA CANCHA INDEPENDENCIA

En el encuentro Magallanes I v. Liverpool I se produce un empate a dos puntos

En la tarde de ayer se realizó en la cancha Independencia N.o 1 ante el árbitro tiular señor Miguel Lanas el encuentro oficial de la Copa República entre los primeros equipos de los clubs Magallanes y Liverpool.

Regular número de aficionados concurrió a presenciarlo.

A la hora fijada el árbitro señor Lanas llamó a los contendores, los que se presentaron en la siguiente forma:

Magallanes I.

Frías,
C. Ernst, Lara
O. Ernst, Pastene, Quiñones,
Reyes, Ortega, Arellano, Abello, Pardo.

O

Córdova, Meneses, Cabreras,
Subiabre, Moccia,
Molina, Navia, Cruz
Donati, Salazar,
Gamboa.

Liverpool I.

El primer período fué de gran animación, logrando agradar a la concurrencia en varios momentos sobresalientes por el juego de combinación que desplegaron ambos bandos, por la acometividad de las líneas delanteras y la buena defensa hecha por los zagueros y guardavallas en los trances de mayor peligro para sus baluartes.

Los primeros cuarenta minutos terminaron con empate a un punto.

Después del descanso reglamentario se reinició el lance, no ya con el mismo entusiasmo de parte de los jugadores.

Pasaron varios minutos sin incidencias dignas de mención, pudiéndose sólo anotar una que otra corrida más o menos bien llevadas que obligaron a los zagueros a intervenir sin consecuencias para sus respectivas vallas.

Faltaban veinte minutos para terminar el partido cuando en un bonito avance los ágiles del Magallanes amagan el arco defendido por Gamboa, guardavallas que responde con dificultad, dando márgen a que uno de los atacantes remate la maniobra con un tiro a boca de jarro, que entona con un punto la cuenta a favor del Magallanes.

El árbitro ordena llevar el balón al centro de la cancha para continuar el desafío, resolución que parece ser acatada por el cuadro en desventaja; pero antes de que los contendientes tomen posiciones, numerosos espectadores adeptos del Liverpool invaden el campo de juegos reclamando la nulidad de aquel tanto porque a juicio de ellos había sido colocado después de producirse un off side.

Se pierden algunos minutos y luego se reanuda el juego. El árbitro coloca el balón en el lugar en que a juicio del público se habría producido el supuesto off side y decimos supuesto porque no podríamos precisar si en realidad existió.

Pocos instantes después, el Liverpool se anota un tanto a su favor.

Sin nuevas incidencias terminó el partido.

Interrogamos al árbitro.

—Informaré a la Asociación, nos dice, en el sentido de que el resultado del lance fué un empate a dos puntos.

—¿Pero la actitud asumida por Ud. a raíz del segundo punto colocado por el Magallanes, le observamos, ha sido interpretado en forma de que al colocar Ud. el balón en el sitio en que según algunos se había producido un off side, dejaba sin efecto el tanto referido.

—Mi intención fué en realidad otra, responde; pues si procedí así fué porque la conducta amenazadora del público me impresionó fuertemente y consideré que debía complacer al público sin perjuicio de la ventaja obtenida por el Magallanes.

Si este procedimiento, agregó no agrada a la Asociación, nada más sencillo que anular la partida y repetirla ante otro árbitro, adaptando las medidas del caso para que ese funcionario esté garantido durante el desempeño de su misión.

Por mi parte, termina diciéndonos el señor Lanas—que es un entusiasta jugador del Instituto Nacional—no jugaré, [illegible] arbitraré más porque el estado [illegible] salud es delicado y parte de [illegible] público imperativo e inc[illegible]

Se presenta con la partida de ayer un punto difícil de resolver al Directorio de la Asociación Santiago.

No nos corresponde hacer comentarios, pues sólo debemos por nuestra parte aceptar el resultado que nos dió el árbitro: empate a dos puntos.

Si nos atenemos a los precedentes, el informe del árbitro deberá ser aceptado.

En tal caso, el Magallanes se habría adjudicado la Copa República, con trece puntos a su cuenta.

El Arco Iris ocupará en consecuencia el segundo lugar, a lo menos con diez puntos, aún en el caso improbable de que pierda su última partida, la que le corresponde jugar el próximo Domingo con el Britania.

ASOCIACION DE FOOTBALL DE SANTIAGO.—El Directorio de esta institución sesionará, como de costumbre, mañana Martes, a las 8.45 P. M., en Santo Domingo 1223.

CICLISMO

LAS 24 HORAS CICLISTAS

Esta prueba organizada por el Audax Club Ciclista Italiano se realizará durante los días 24 y 25 del actual

Todo un acontecimiento deportivo promete ser para los días 24 y 25 del presente mes el desarrollo de esta prueba ciclista. La partida se dará a las 6 P. M. del día 24 para terminar a las 6 P. M. del día 25.

Por la lista de competidores que ya hemos dado a conocer y al entrenamiento a que están sometidos podemos asegurar de antemano que la carrera será veloz y reñida, y de gran interés para los aficionados a este hermoso deporte.

El club organizador no ha omitido ningún sacrificio para realizar con el éxito de siempre este campeonato que será el de mayor aliento que se ha efectuado en el año.

Los premios que ya han sido exhibidos han tenido muy buena acogida. Revelan buen gusto artístico y son de valor. Serán nuevamente exhibidos en las vitrinas de la casa Gath y Chaves el 18 del presente mes.

Los arreglos del velódromo y de la pista se empezarán el Lunes próximo, como asimismo la iluminación de todo el velódromo y del Parque, desde la entrada principal, que se hará para mayor seguridad del público que desee concurrir la noche del 24 a presenciar el desarrollo de la carrera y el baile de máscaras que se efectuará en el centro del velódromo.

Pasta Dentifrica "COLGATE"

El cuidado de la vida del niño no está basado en el desarrollo paulatino de su estatura o el aumento de su peso, sino en el estado general de su salud.

La Dentadura Sana

es un factor importantísimo en el desarrollo normal del niño; por eso las madres inteligentes acostumbran a sus hijos a limpiarse la dentadura con "COLGATE", que es para ellos un placer, porque es fresca de sabor agradable.

De venta en todas partes.

COLGATE Y Co.

Representante:

LIGHTNER & LEON

VALPARAISO — BLANCO 637 — SANTIAGO — ESTADO 67

Agua Purgativa "Fratta".
Café "Costa Rica", "Guatemala" y "Maragogipe".
Café Brasil tipo Guayaquil.
Corchos para botellas y damajuanas.
Gelatina oro y plata.
Jabón Sello Rojo.
Pimienta entera "Singapore".
Té de la India a granel.
Y el afamado "ACEITE ESCUDO CHILENO" en cajones de 4, 8, 20, 24, 40 y 80 latas.

OFRECEN A PRECIOS SIN COMPETENCIA:

QUESTA, SANGUINETTI & CIA.

CASILLA 417 :-: COCHRANE 649 :-: VALPARAISO

20-D

"LA VELOCE"

Compañía Italiana de Navegación (Vía Panamá)

El magnífico vapor

"BOLOGNA"

(8,000 toneladas)

Saldrá de Valparaíso el 14 del corriente, para los puertos del Norte, Perú, Ecuador, Centro América, Barcelona y Génova.

Para pormenores referentes a carga y reserva de pasajes, dirigirse a los señores

REISER, PETITBON & Co.

(DEPARTAMENTO DE VAPORES)

SANTIAGO, ESTADO 91.—VALPARAISO BLANCO 890.

18-D.

Verdadera Liquidacion

HOY LUNES 13

Continuará vendiéndose la existencia total de tres fábricas de Calzado que por cuenta nuestra hemos adquirido, a

: PRECIOS INCREIBLES :

UNICA OPORTUNIDAD EN CALZADO

Nuestras grandes ventas nos permiten ofrecer al público el más extenso surtido y a los precios más bajos.

La Universal

DELICIAS 2602

Correo 2, Casilla 4602-Teléf. Ingles N.° 105, Estación

LORENZO AMENGUAL

GRATIS

Remitimos catálogos a quien nos solicite y a cualquier punto de la República.

Dirigirse por correspondencia.

PROPUESTAS DE FORRAJE

DIRECCION DEL MATERIAL DE GUERRA

Se piden propuestas públicas para la provisión de las siguientes especies forrajeras, para la alimentación durante el año de 1921, del ganado de la Dirección del Material de Guerra y sus dependencias:

Avena	411	quintales métricos
Paja capotillo	480	Id. id.
Paja larga	423	Id. id.

Las propuestas se abrirán el día 17 de Diciembre, a las 3 P. M., en la oficina del Director del Material de Guerra, y los interesados pueden consultar las especificaciones en la Intendencia de la Dirección del Material, de 9 a 11 A. M.

LA DIRECCION.

17-Dic.

PROPUESTAS DE VIVERES

PARA LA DIRECCION DEL MATERIAL DE GUERRA

Se piden propuestas públicas para la provisión, durante el año de 1921, de los víveres frescos y secos que componen la porción de tropa dependientes de esta Dirección.

Las propuestas se abrirán en la oficina del Director del Material de Guerra el 20 de Diciembre a las 3 P. M., y los interesados podrán obtener las bases y antecedentes en la Intendencia de la Dirección, diariamente de 9 a 11 de la mañana.

LA DIRECCION.

20-Dic.

VERDADERA REALIZACION

SANTO DOMINGO 1015

Por demolición del edificio, realizamos todas las existencias de nuestras mercaderías, y siéndonos imposible detallarlas todas, indicamos algunos precios de ellas.

Anafes a gas	$ 3.50
Anafes alcohol	1.50
Ampolletas eléctricas	2.40
Botaguas	4.00
Baños de asiento	227.00
Baños Americanos	100.00
Baños para guaguas	10.00
Baños para empleados	40.00
Baños lluvias	25.00
Baldecitos	0.60
Carniceras de fierro	17.00
Coladores para caldo	1.50
Cafeteras	1.50
Cucharones	1.80
Calentadores a carbón y leña desde	25.00
Envases despensa desde 1 kilo a 10 kilos	0.80
Faroles para coches	6.50
Generadores de acetileno de 8 a 20 luces, desde	50.00
Fondos racioneros para trabajadores	14.00
Ollas de fierro	5.00
Jaulas para loros	6.00
Lámparas parafina	2.80
Lámparas a carburo	4.60
Lavacopas	3.80
Lavaplatos en fierro	25.00
Mesas para cocina	24.00
Mangueras para gas	2.80
Recipientes esmaltados	5.00
Regaderas, desde	1.60
Palmatorias de fierro	0.45
Platos de loza inglesa	1.00
Pilas Leclanché	3.00
Platillos para plantas	1.00
Quemadores de acetileno	0.40
Tubos para gas	0.60
Mechas para gas	0.60
Tarros para la basura	8.00
Teteras de 1 litro	1.80
Tostadores de pan	3.00
Enfriadores de leche	19.00
Refrigeradores, mejores que los importados	90.00
Tirabuzones	0.80

Carburo de Calcio Noruego, primera calidad, los 100 k.—$ 56.00.

Le conviene visitarnos. Ud. comprará artículos de gran utilidad, y a precios nunca vistos.

A los comerciantes les hacemos fuertes descuentos, siempre que se dirijan directamente a nuestra fábrica, en Fontecilla 260.

Despachamos pedidos a provincia, y pedimos soliciten nuestros catálogos con precios.

FORTUÑO Y PATRY

SANTO DOMINGO 1015

Casilla 3158. — Teléfono Inglés 3366. — Santiago.

13-D.

JABON BORAXOL

Es el más suave y agradable para el tocador. Ordenes: LABORATORIO CHILE — Santiago

Azufre para Viñas

marca "Espada Hnos."

Alambres galvanizado y negro, todos tamaños.

Palas con y sin mango.

Ofrecemos a los precios más bajos de plaza.

Independencia Núm. 141

Teléfono Inglés 2857

13-D.

ORDEN DE VENTA

FUNDO VENDO

EN MOLINA
RICOS SUELOS
Muy acreditado para cereales
Especialmente Papas y Frejoles
600 cuadras regadas
Casas y Edificios espléndidos
PRECIO: $ 850,000
Alejandro Greene Cruzat
Teatinos 86. — Casilla 3722

13-D.

Sociedad del Canal del Maipo

Se avisa a los señores accionistas que antes del 15 del presente deben pagar las cuotas acordadas, y que se incurre en el interés penal reglamentario, pagando después de ese día. La oficina atiende de 12 a 4 P. M.

Santiago, Diciembre 11 de 1920.

EL SECRETARIO.

2552-D-15

REALIZACION DE BAULES Y MALETAS

A MITAD DE SU VALOR POR LA PROXIMA DEMOLICION DEL EDIFICIO

MALETERIA, PUENTE 618

(CASI ESQUINA STO. DOMINGO)

MALETAS grandes, desde	$ 5.00
MALETAS de fuelle, desde	$ 30.00
BAULES, desde	$ 15.00

VERANEANTES

APROVECHAR: Como la mercadería se vende a precios de regalo, el stock se terminará en pocos días.

Precios fijos y a la vista del público

COMERCIANTES

No se atienden pedidos más que personales.

A los que compren por más de dos mil pesos se les hará un descuento especial.

Se venden las instalaciones.

13-D.

ORDEN DE ARRIENDO

GRAN FUNDO

En Valdivia, arriendo
5,000 hectáreas, 1,200 planas
Inmediato a dos estaciones
Con extensas y valiosas montañas
Suelos para siembras y crianzas
Canon: $ 40,000 al año
Alejandro Greene Cruzat
Teatinos 86. — Casilla 3722

13-D.

ESPLÉNDIDO DEPARTAMENTO

para oficinas, se arrienda en HUERFANOS 833, edificio del BANCO GERMANICO

13-D.

Arriendo del Fundo «Coiron»

DE LA JUNTA DE BENEFICENCIA DE SANTIAGO

El Martes 4 de Enero de 1921, a las 4 P. M., se rematará el arriendo del

FUNDO "COIRON"

situado en el departamento de Petorca.

Mínimum: $ 35,000 anuales

Bases y antecedente en la Tesorería de Beneficencia, Monjitas 695, de 2 a 5 P. M.

LUIS LIRA LUCO
Tesorero

PROPUESTAS

SE PIDEN PROPUESTAS PARA EJECUTAR LOS SIGUIENTES TRABAJOS, EN EL EDIFICIO SITUADO EN LA CALLE DE HUERFANOS N.o 1310 DE PROPIEDAD DE LA "CAJA NACIONAL DE AHORROS":

1.o Pulir el zócalo de piedra y emboquillar sus junturas y arreglo de cuatro bases de columnas.

2.o Remendar la fachada con mezcla de cal 1x3 mejorada en 10 por ciento de cemento y remendar el techo de la entrada del porche.

3.o Pintura de la fachada con dos manos de lilita, incluso Porche.

4.o Pintura al óleo, 3 manos, lavando las puertas y ventanas por el lado exterior.

5.o Pintura al óleo 2 manos, previa limpieza de todas las rejas y balcones.

6.o Barnizado a muñequilla de las puertas exteriores a la calle Huérfanos por la parte exterior.

Santiago, 10 de Diciembre de 1920.

Las propuestas deben entregarse en la Inspección General de la Caja Nacional de Ahorros, Huérfanos 1264, el Jueves 16 del presente.

16-D.

INSPECCION GENERAL DE AVIACION

PROPUESTAS DE RANCHO

Para la tropa de las unidades de aviación, víveres frescos y secos para el año 1921.

Bases y antecedentes en la Intendencia de Aviación, Delicias 1416 y Escuela en "El Bosque" de 10 a 11 1/2 A. M.

Las propuestas se abrirán el día 25 de Diciembre a las 3 P. M., en las oficinas de la Inspección.

EL INTENDENTE.

14-D

Productos de los Estados Unidos de America

A los Importadores y Compradores de la America Latina

Catálogos de estos productos se hallan en la S. C. BECKWITH SPECIAL AGENCY, división Inter-Seas Trade Development, situada en este periódico. Deseando artículos no anunciados, pida información completa a nuestra oficina; 110 West 34th Street, Nueva York. Cuando vaya a esta, dichas oficinas estarán a su entera disposición *gratis*. Cablegrafíe a: INTERCO, NEW YORK, y un representante latino-americano le recibirá a bordo, gustosísimo.

Accesorios para Automóviles

Associated Tire Store Corp., 244 W. 54th St., N. York—Fabricantes y exportadores de pneumáticos. Pida catálogo.

Automóviles y Camiones

Acason Motor Truck Co., Woolworth Bdg., N. York—Los mejores y mas poderosos. Todos tamaños. Garantizados. Universales.

American Motor Industries, 18 W. 34th St., N. York—Autos y camiones de 4 y 6 cilindros. Marcas, Sayers, Tulsa, Monitor, Wing Geronimo.

Batas de Baño para Niños

Federal Underwear Co., 137 Wooster St., N. York—Batas "Smiling Baby" para exportar a agentes e intermediarios. Pida catálogo.

Calcetería

A. Kommel, 319 Broadway, N. York—Medias de seda, seda artificial, y alg. mercerizado, para señoras, hombres y niños. Muestras.

S. Mann & Co., 561 Broadway, N. York—Medias "Royal Crown" para señoras, hombres y niños. Seda, algodón y mercia.

Cintas y Sedas

J. C. Welwood Corp., 260, 4th Ave., N. York—El mayor negocio de cintas en el mundo; así, nuestros precios deben ser buenos.

Drogas

Arthur-Davis Co., 111 Nassau St., N. York—"Dinoton", para malaria, anemia, caquexia, sangre, s. nervioso y metabolismo.

Flores, Plumas, Sombreros de Plumas

Charles Riegelman Co., Inc., 1333 Broadway, N. York—Grandes fabricantes de flores artfs., novedades, plumas de fantasía, etc.

Chas. Weisker & Co., 15 W. 36th St., N. York—Adornos para sombreros en variedad. Muestras a solicitud. Precios módicos.

E. Teschner & Co., 24 W. 35d St., N. York—Flores. Sombreros de plumas. Id. de avestruz y fantasía. Importadas y del País.

Engel, Hess & Co., 43 W. 36th St., N. York—Flores artfs., nevedades, plumas de fantasía y avestruz. Arts. para modistas.

F. Blumenthal & Co., 48 W. 36th St., N. York—Fabtes. Imptres., flores artificiales, plumas de avestruz y coronas de novias.

M. Strauss & Co., 14 W. 35d St., N. York—Importadores directos de todos los mercados extranjeros y fabricantes.

Riegel & Rose, 38 W. 36th St., N. York—Flores artfs., plumas de avestruz y abanicos. Precios reducidos. Entrega inmediata.

Zucker & Josephy, 6 W. 36th St., N. York—Impra. Fctes. de flores artfs., plumas de fantasía y avestruz, y abanicos de ID.

Ferretería

Heller Brothers Co., Newark, N. J.—Limas, Escofinas Herramientas y Acero.

Hoteles

Hotel de Soto, Nueva Orlans, La.—La casa del millón de dólares. Famosa por su cocina criolla.

Juguetes, Novedades y Joyería

American Made Stuffed Toy Co., 128 Bleecker St., N. York—Fctes., juguetes rellenos, animales y noveds. Pida catálogo.

H. J. Herskowitz, 85 Bowery, N. York—Relojes, artcs. de óptica, tocador, manicura y fumadores, binoculares, cuchillería, termos, cepillos perlas francesas, etc.

Keystone Merchandise Co., 68 Bowery, N. York—Muñecas, enchapes, cuchillería, etc. Manicura y tocador. Relojes. Arts. de cuero.

Ozzeran Mfg. Co., Inc., 120, 5d Ave., N. York—Fbctes. de muñecas y novddes. Juguetes. Solicítanse agentes y compdres. Catlgos.

Republic Doll & Toy Corp., 152 Wooster St., N. York—Muñecas, juguetes y novddes de comun de fibre Solicítanse comoradores

Royal Souvenir Novelty Co., 589 Broadway, N. York—Muñecas, juguetes, joyería, etc. Grandes cantidades. Pida catálogo.

Singer Bros., 82 Bowery, N. York—Relojes, joyería, cuchillería. Muñecas juguetes, arts. para Carnaval, etc. Pida catálogo.

Ligas y Elásticos de Todas Clases

A. Frankenstein Co., 516 Broadway, N. York—Ligas para señoras, hombres y niños. Elasticos. Cinturones para trajes y faldas de señoras.

Mantillas Españolas y Manteletas

Salvator Bonan, 98 Fifth Ave., N. York—Hechas de seda, algodón y lana. La mayor y unica fábrica de América.

Materiales para el Pelo

High Grade Hair Co., 872 Broadway, N. York—Velillos, motas para polvo, arts. para manicura, y tocador. Para Agentes y compradores.

Papel

E. C. Palmer & Co., Ltd. Nueva Orleans, La.—Papel. Tipos de imprenta. Prensas.

Pieles y Vestidos de Pieles

Rosenberg Fur Co., 114 W. 27th Street., N. York—A precios populares: Focas Hudson y francesas, ardillas, mapaches, topos y conejos.

Pintura y Barniz para exportación

Harrold Mfg. Co., 433 Hudson Ter. Bldg. N. York—Toda clase pintura. Especidades: albayalde, óxido de zinc, y pastas. Pida catálogo.

Ropa de Bano

The Milbury Atlantic Mfg. Co., N. York—Ropa de bano, sweaters, abrigos de bano, etc.

Ropa Lavable para niños

Youngsters' Mfg. Co., 710 Broadway, N. York—Fabricantes. Pana, tercíopelo, sarga y casimir, a precios mas bajos. Surtido completo.

Ropa para niños

Stein, Mosz & Co., 20 West 20th St., N. York Fabricantes de trajes blancos y de novedad para niños de hasta seis años de edad.

Handler & Brodie, 15 W. 34th St., N. York—Blanca y en colores: de organdí, batista, voile, seda y novedades. 6 meses a 16 años.

Sedas de Todas Clases

Samuel Briskman, 55 E. 27th St., N. York—Sedas para re-exportar. Géneros domésticos. Baratos. Entrega inmediata contra L. de credito.

Tapices para Pisos

The Nathan Rogers Co., 447 Broadway, N. York—Alfombras y alfombrillas japonesas, chinas y de paja de arroz.

Tejidos de Seda, Algodón y Lana

B. Olshin Sons, Inc., 180 Greene St., N. York—Lotes, directos de fábrica, a precios incomparables. Legalidad. Pida muestras.

Calbro Mills & Calef Bros., 546 Broadway, N. York: Organdies, voiles, cambrays, drilles, mansús, muselinas, batistas, etc. Lotes y retazos.

Freeman & Rosenblum, 470 Broome St., N. York—Loted de dril, khaki, muselina, percal, nansús, retaros, etc., siempre en existencia.

H. Benowitz, 539 Broadway, N. York.—Franelas, cambrays, linos, organdies, voiles, nansús, telas pa. sábanas. Lotes y retazos.

J. Weinstein & Sons, 97 Bleecker St., N. York—Lanas crtes. y de novedad. y estambres para embarques desde fábrica a bajos precios.

M. Lowenstein & Sons, 46 W. 23d St. N. York—Madapolanes, satines, voiles, holandas, madras, percalas. Telas pa. forros, cortinas y sábanas. Driles, kakis, sedas y Palm Bech, etc.

Rittenberg Bros., 98 Bleecker St., N. York—Géneros por piezas, Lanas, sergas, casimires. Entrega inmediata. Muestras. Créditos.

Schwarzenbach, Huber & Co., 470 4th Ave., N. York—Casa suiza-americana. Fabricantes. de sedas puras y con mezcla de algodón.

Louis Bralower & Sons, 55 White St., N. York—Olancillos, cambrays, generos blancos, franelas, zarazas. Lotes. Embarques directos.

Telas de pelo de camello

Lesher, Whitman & Co., 881 Broadway, N. York—Est. 1859—Fabricantes de géneros para trajes, paños, y forros de pelo de camello.

Tintes de Anilina y Colores Varios

Bachmeir & Co., 438 W. 37th St., N. York—Tintes de anilina, materiales pa. colores y quimicos. Pida catálogo. Cable: BAKMIRE.

Trajes de Etiqueta

Chas. N. Meltzner & Co., 113 University Pl., N. York—Smokings a precios bajos, levitas abiertas, sobretodos y americanas.

Siegel Bros., & Siegel, 817 Broadway, N. York—Levitas y pantalones. Unicos fabctes. al por a 10 mayor en el mundo a precios popnlares.

Trajes lavables para niños

Klinger & Co., 737 Bdway, N. York—Fbcntes mas grandes de America. Para niños de 2 1/2 a 10 años. Tejidos adecuados a Sur America.

S. Schwab Co., 18 E. 18th St., N. York—Trajes de juego y recreo. Hechura irreparable. Entrega inmediata. Estilos de su pais.

Trajes de novedad para niños

Schwartz & Bunin, 39 E. 12th St., N. York—Fbcntes trajes de la. Clase para almacenes. De 3 a 18 años. Gran existencia.

Vestidos para señoras y señoritas

Little Duchess Dress Co., Inc., 19 W. 34th St., N. York—Vestidos de algodon, seda y lana; para tarde, baile, escuela, etc. Ultimos colores, estilos y tamaños.

PARA LA CIUDAD

Para el Campo y la Playa:

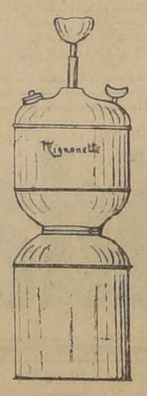

LAMPARAS DE ACETILENO

las más baratas y más económicas.

FOCOS,
PROYECTORES,
GASOMETROS,
CARBURO,

y todos útiles para alumbrado y calefacción de Acetileno.

CATALOGO GRATIS.

ACETILENA

Casa Andrés Dubois

STO. DOMINGO 1077 :-: CASILLA 291
TELEF. ING. 1504 :-: SANTIAGO

VIDRIOS

A los vidrieros, comerciantes y revendedores ofrezco por cajones y sueltos, a precios de fábrica.

Se atienden pedidos de provincias.

VIDRIERIA ITALIANA

ESTEBAN DELL'ORTO

ESTADO 149 :-: TELEFONO 1160 :-: CASILLA 358

VIÑA SAN CARLOS

JOSE LUIS COO

HUERFANOS 1276 :-: TELEFONO 1093 :-: CASILLA 3515

	Cajón		Cajón
Pinot	$ 22.00	Escogido blanco	$ 25.00
Especial, tinto	25.00	Especial, id.	30.00
Pinot, reservado	30.00	Reservado, id.	50.00
Reservado, tinto	40.00	Grand Vin, id.	70.00
Grand Vin, id.	50.00	Coñac de 15 años	100.00

En medias botellas, $ 5.00 más el cajón.

NOTA.—Desde el 1.o de Enero estos precios tendrán un recargo de $ 5.00 por cajón.

Representante: BENJAMIN VALLE F.

FIERRO

En barras, planchas, etc., surtido

ALAMBRE con PUA

370 metros por rollo de 35 ks,
Ofrecen a precios convenientes

ENRIQUE RAWLINS & Co. -:- Sto. Domingo 855

14-D

SE REALIZAN

Muestrarios de fábricas norteamericanas consistentes en MEDIAS y CALCETINES de seda y algodón, COLLARES de fantasía, JOYERIA falsa de novedad y otros artículos varios. Hay existencia regular de cada uno de estos artículos y los precios son rebajados considerablemente.

Dirigirse a

MENDEZ y Cía.

HUERFANOS 786

D—1.

Avisos de Vapores

GRACE LINE

SERVICIO RAPIDO DE VAPORES ENTRE VALPARAISO Y NEW YORK

Viajes en 18 días. Vía Canal de Panamá, con escalas en Antofagasta, Iquique, Callao y Cristóbal.

Servicio de Primera Clase únicamente.
Camarotes de lujo.
Cuisine inmejorable.

SALIDAS FIJAS SABADO POR MEDIO, A LA 1 P. M.

"SANTA TERESA" saldrá Diciembre 11.
"SANTA ANA" saldrá Diciembre 25
"SANTA ELISA" saldrá Enero 8.
"SANTA LUISA" saldrá Enero 22.

Por informaciones y pasajes, dirigirse a sus Agentes en Santiago

GRACE Y Cía. (Chile) S. A.

HUERFANOS 1097. — SANTIAGO

Lloyd Royal Belge

El magnífico y lujoso vapor de pasajeros

"PAYS DE WAEL"

(15,000 TONELADAS)

saldrá de Buenos Aires el 28 de Diciembre próximo, haciendo escala en Montevideo, Santos, Río de Janeiro, Bahía, Pernambuco, Las Palmas, Lisboa, La Coruña, Cherbourg, Southampton y Amberes.

Por más informaciones, dirigirse a la Sub-Agencia de la Compañía:

CASILLA 3437, O AVENIDA FRANCIA 198, EN VALPARAISO

LINEA DE VAPORES DE GONZALEZ SOFFIA & CIA

VAPOR RAPIDO AL NORTE

El vapor nacional de pasajeros:

"TALTAL"

Saldrá de Valparaíso en viaje rápido el Martes 14 de Diciembre a las 4 P. M., haciendo escala en:

Coquimbo, Caldera, Taltal, Antofagasta, Iquique y Arica

Recibe carga desde el Lunes 13 de Diciembre. También recibe carga en lanchas propias y valor declarado, firmando los conocimientos en tierra.

PASAJEROS.— Magníficas comodidades para pasajeros de Cámara y Cubierta.— Elegantes y cómodos departamentos independientes con todo servicio. Cocina de primer orden, absoluta limpieza y esmeradísima atención a bordo.

Por fletes y demás pormenores verse con:

RODRIGO DONOSO GRILLE
Galería Alessandri 237-B
Teléfono 2206
Casilla 102
SANTIAGO

GONZALEZ, SOFFIA y Cía.
Calle Blanco N.o 849 nuevo. —
Teléfono 872
VALPARAISO

Compañía Sud-Americana de Vapores

Viajes rápidos a CRISTOBAL en conexión con naves para Europa y Estados Unidos.

"HUASCO"

El Sábado 11 de Diciembre, a las 4 P. M.

"PALENA"

El Miércoles 29 de Diciembre, a las 4 P. M.

Vapor para PIMENTEL:

"CACHAPOAL"

El Sábado 11 de Diciembre, a las 4 P. M.

AGENTES: Wessel, Duval y Co., Huérfanos esq. Morandé.—
SUB-AGENTES: Santiago H. Spencer, Huérfanos 946; Expreso Villalonga, Agustinas 840, y Compañía de Transportes Unidos, Estado esquina Delicias.

EL DIRECTOR-GERENTE

Compañía Trasatlántica DE BARCELONA

VAPORES CORREOS ESPAÑOLES

LINEA DEL PLATA-MEDITERRANEO

El lujoso y rápido vapor

INFANTA ISABEL DE BORBON

saldrá de Buenos Aires el 2 de Enero de 1921, haciendo escala en Montevideo, Canarias, Cádiz y Barcelona.

AGENTES EN VALPARAISO:

Martínez Velasco y Cía.

COCHRANE 653 :-: CASILLA 898

SUB-AGENTE EN SANTIAGO:

JOSE MONSERRAT

Bandera esq. Agustinas :-: Casilla 2170

Compañía Nacional de Vapores

EL VAPOR RAPIDO DE PASAJEROS

"ITATA"

CON INSTALACION INALAMBRICA, Capitán J. P. Romeu,

SALDRA EL VIERNES 10 DE DICIEMBRE PARA LLEGAR A:

COQUIMBO, el 11.
HUASCO, el 12.
TALTAL, el 13.
ANTOFAGASTA, el 14.
MEJILLONES, el 15.
GATICO, el 15.
TOCOPILLA, el 15.
IQUIQUE, el 16.
y ARICA, el 17.

RECIBE CARGA DESDE EL MARTES 7 DE DICIEMBRE

EL VAPOR RAPIDO DE PASAJEROS

"QUITO"

Cap. C. GALLARDO.

SALDRA EL MIERCOLES 15 DE DICIEMBRE PARA LLEGAR A:

COQUIMBO, el 16.
CALDERA, el 17.
CHAÑARAL, el 17.
ANTOFAGASTA, el 18.
e IQUIQUE, el 19.

RECIBE CARGA DESDE EL LUNES 13 DE DICIEMBRE.

Por fletes, pasajes y demás pormenores, ocurran al NUEVO LOCAL DE LA COMPAÑIA, CALLE BLANCO 1169, (Bajos del Palace Hotel). TELEFONO INGLES N.o 939. CASILLA 199.

VALPARAISO — R. ONPRAY, Gerente.

BOX

Sánchez habla para "La Nación"

SAM MAC VEA, LO INVITA A PANAMA

Participará en los campeonatos militares, en representación del Ejército chileno.—Una jira por Estados Unidos.—Su match más reñido.—Vencerá a Jhon Walter

Deseábamos hablar con Manuel Sánchez. Habíamos oído ciertos rumores que el popular campeón abandonaría la patria dentro de una fecha próxima y queríamos saber los motivos que habían hecho tomar esta resolución al pequeño coloso de los pesos livianos.

¡Qué barbarote debe ser un boxeador! — habrán pensado muchos, cuando se trata de estas gentes; pero nosotros nos preguntamos, si esas personas conocieran a Sánchez dirían lo contrario.

Sánchez, el campeón feo, como cariñosamente lo llama un conocido croniqueur, es un hombre correctísimo, que no olvida ninguna atención y que se expresa muy bien, haciendo más amena su charla con los numerosos chistes que interpone a cada segundo; porque deben saber los admiradores de Sánchez, que éste es un temible rival del popular Muñoz Seca. . .

Lo encontramos de casualidad, en pleno centro comercial de la calle de los Huérfanos y allí mismo lo abordamos.

Estrechando su fuerte mano, casi sin largársela, le preguntamos:

—¿Es cierto, Sánchez, que se va de Chile?

—La verdad. Qué quieren, he recibido insistentes invitaciones de Mac-Vea, el conocido boxeador tan amigo de todo lo que sea chileno.

—Dígame, Sánchez, ¿su viaje es a Estados Unidos?

—No. Hemos convenido con Mac-Vea, encontrarnos en Panamá, pues él irá desde New York, lugar donde se encuentra actualmente, a esa ciudad a fines del mes de Febrero del próximo año.

—¿Tiene usted algún contrato para pelear en Panamá?

—Ninguno. Es otro el objeto principal de mi viaje.

El campeón prosiguió con simpática franqueza.

—A principios de Febrero próximo, se realizarán en Panamá unos interesantes campeonatos de box para militares, de América y tengo el alto honor de decir, que representaré al glorioso Ejército de mi patria en dichas competencias, causa principal que me lleva hasta el Istmo.

—¿También ha sido usted militar?. . .

—Nunca. A pesar de estar inscrito en los registros militares no he sido llamado, pero en cambio, como profesor de gimnasia del Ejército se me darán certificados que me permitan representar al Ejército en esos torneos.

Hizo un silencio y después exclamó:

—Pero si la suerte me acompaña en mis combates de Panamá, pasaré a los Estados Unidos, nación donde se encuentran las estrellas del ring, con quienes tanto deseo medir mis fuerzas.

Sin darnos cuenta, animados por el diálogo, nos habíamos puesto en marcha y ya caminábamos cerca de nuestra imprenta. Invitamos a Sánchez a continuar confortablemente la entrevista dentro de la casa.

Y Sánchez, siempre modesto, nos agregó:

—Quiero que digan que no voy a Estados Unidos, con el ánimo de vencer a esos colosos, sino dispuesto a sacar de cada combate el máximum de experiencia, para luego después regresar y enseñar a los chicos de aquí. . .

Nosotros interrumpimos a Sánchez, diciéndole: su viaje será provechoso para nuestro box. Creemos que es usted el llamado, para traernos desde los Estados Unidos, los últimos métodos de un científico entrenamiento, como asimismo saber enseñar a los jóvenes chilenos que se dedican a este deporte.

Hubo un breve silencio y luego agregamos:

—¿Mucho tiempo estará usted fuera del país?

—Todo es cuestión de cómo se presenten los negocios; pero creo durará mi ausencia cerca de un año.

Luego pensamos en el último encuentro que deberá sostener Sánchez en Chile, el día 18 del presente mes y sin dar tregua, le preguntamos:

MANUEL SANCHEZ, SALUDA A SUS PARTIDARIOS, QUE LE ACLAMAN

—¿Qué le parece a usted Walter?

Sánchez, se rehizo varonil y con presteza contestó:

—No conozco a Walter como boxeador, pues en su match con Beiza, dicen no haber desarrollado toda su pelea, por consejos de su manager; pero debo adelantarles, que a pesar de todo lo ganaré. Siempre que subo a un ring llevo esa idea.

Gran cualidad para un pugilista, dijimos.

—Díganos, hombre, ¿cual ha sido su match más duro?

Ahora viene. Fué en Montevideo, cuando combatí con Lenevé. El francés es formidable. El boxeador más completo con quien me he encontrado; me llevaba en peso y, sin embargo, conseguí un ruidoso empate.

—Una última pregunta, Sánchez. ¿Cuenta usted con el apoyo de particulares o alguna institución, para su viaje?

—El Gobierno parece me dará los pasajes y los particulares también me han ayudado con todo entusiasmo, sobresaliendo entre éstos, don Gregorio Santa Cruz Ossa, caballero que me honra con su amistad y a quien debo mucho. . .

Ya eran las ocho de la noche. Sánchez parecía aburrirse, no estaba preparado para sostener tanto castigo. . . de preguntas y su estómago también le pedía algo. Resolvimos despedirnos con un fuerte apretón de manos y desear para nuestro mejor exponente del boxeo chileno un viaje feliz y un pronto regreso.

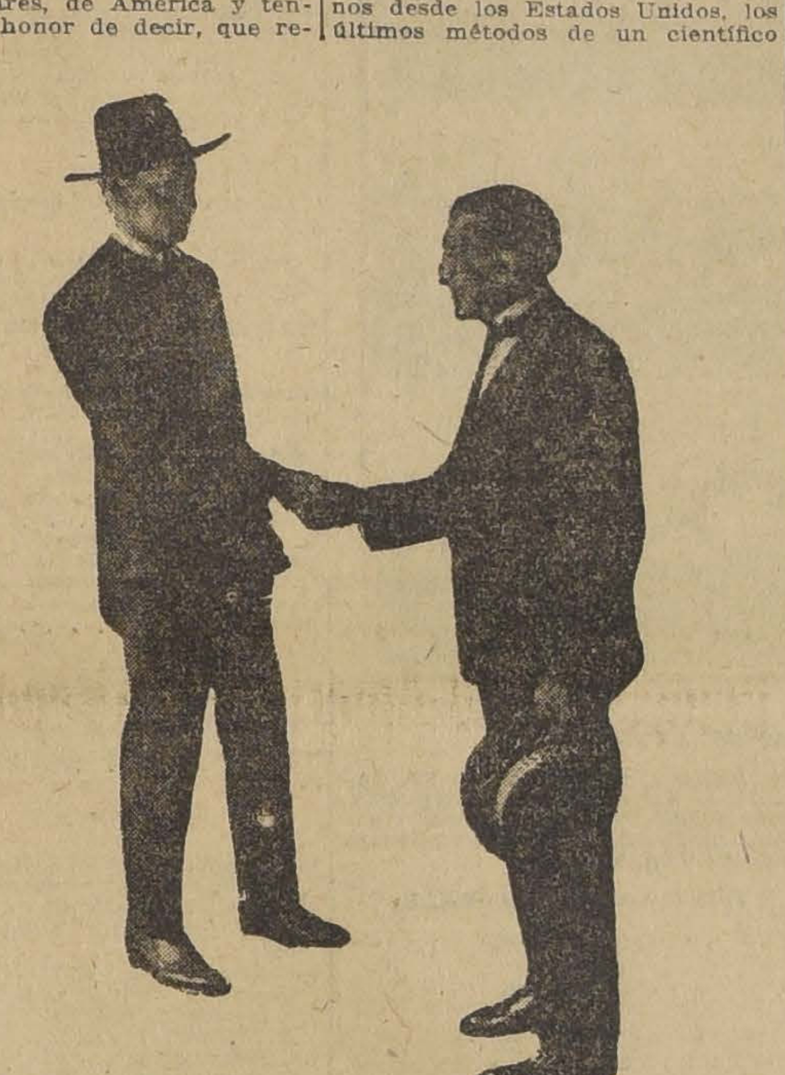

EL CAMPEON SUR-AMERICANO SE DESPIDE DE NUESTRO REDACTOR

En Buenos Aires

FIRPO VENCE A LOS 32 SEGUNDOS A DAVIS MILLS

Un triunfo barato

El cable nos anunció anteayer el nuevo triunfo obtenido en Buenos Aires por el campeón suramericano Luis A. Firpo, derrotando en 32 segundos al boxeador Dave Mills.

La performance de Firpo era esperada por nuestros amateurs, siempre que se tratará de un match serio, pues de todos es sabido la enorme superioridad del argentino sobre Mills, llevándole gran ventaja en peso y juventud. Si se agrega a todo esto el haberse entrenado juntos durante más de un mes, se puede ver la poca importancia del nuevo triunfo de Firpo.

La Federación de Box Argentina debía haber elegido otro contendor para el argentino, ya que el propio doctor César Viale, dirigiendo esa institución, presenció en Chile el primer encuentro de estos boxeadores, donde quedó claramente establecido que no había cabida para un segundo match, pues lo contrario era desfraudar a los aficionados.

Los campeones no deben buscar esa clase de triunfos baratos.

En Rancagua

MANUEL FUENTES-CARLOS ARANCIBIA. — Los boxeadores que encabezan estas líneas han firmado un contrato de pelea a diez rounds, match que se verificará el Domingo próximo, en la Feria de Rancagua.

EL INTERESANTE ENCUENTRO ROJAS-PEREZ. — Se realizará impostergablemente el Jueves próximo. — La suspensión de los tranvías el Sábado fué la única causa que movió a los empresarios a aplazarlo para el Jueves 16, día en que nuestros sportsmen asistirán a un match revestido de seriedad y en que los dos rivales están dispuestos a obtener la victoria.

Carlos Pérez y Froilán Rojas son dos peleadores de cartel, conocedores del gusto del público y que se esmeran por ocupar el cetro del pugilismo suramericano. Sabemos que en el verano próximo parte a Buenos Aires y Montevideo uno de los empresarios y que se llevará al vencedor del Jueves.

CIGARRILLOS CASINO
con tabaco hebra y boquilla Ambré: 50 centavos el paquete.

El Centro Benjamín Tallman acordó suspender su academia del Jueves próximo recomendando a sus numerosos asociados que concurran al match de Froilán Rojas, muchacho salido de sus filas y que ahora es un peleador completo.

La Empresa nos encarga advertir que las localidades siguen expendiéndose en la cigarrería Huérfanos frente al Banco de Chile y que las vendidas sirven para el Jueves.

La Alcaldía despachará hoy la validez del permiso otorgado para el Sábado.

QUINTIN ROMERO-DIONISIO MUÑOZ. — Para el 26 del presente se ha firmado contrato de pelea a diez rounds entre Quintín Romero, vencedor de Alberto Coleman y el sargento Muñoz, alumno de Heriberto Rojas, entrenador de Calvin Respress, y últimamente clasificado campeón de todos los pesos en el concurso que al efecto organizó hace poco la Federación de Box.

Nuestros aficionados desean presenciar este encuentro, ya que él proporcionará una oportunidad más para ver si en realidad Romero puede llegar a ser el campeón suramericano, pues sus dos únicas peleas en Santiago, lo presentan con tales méritos.

CENTRO SPORTIVO GREGORIO SANTA CRUZ. — El Jueves 16 del presente se llevarán a efecto importantes academias de box en el local de este Centro, Rosas 3052, a las 9 y media P. M.

La comisión nombrada con este objeto trabaja con el mayor empeño a fin de seleccionar para esa noche las mejores parejas con que cuenta el Centro para demostrar al público el adelanto de esa muchachada que se inicia en los deportes de gabinete. Han ofrecido su concurso para estas academias los conocidos aficionados señores Heriberto Toro, del Centro deportivo Ursus y Carlos Quinteros, del Centro B. Tallman.

GIMNASIO PATRIA Y SPORT BOXING CLUB. — Han empezado los arreglos del local, en donde funcionará este Gimnasio, por lo pronto, podemos adelantar que será este plantel de educación física uno de los más cómodos de cuantos se hayan organizado hasta la fecha.

El Domingo 19 del presente se efectuarán varias peleas en dicho local, con el fin de colectar fondos para la adquisición de útiles, para dicho Gimnasio.

CAMPEONATO INFANTIL DE BOX. — 4.a Serie y final del campeonato. — Eduardo Galdames y Alejandro Garín, deberán competir por el primer puesto, el que pierda ocupará el 2.o puesto, y Carlos Quinteros con Humberto Guzmán deberán definir el tercer y cuarto lugar.

COMERCIO

ENCIERRA DE HOY
Diciembre 13.

Ganado mayor	
Bueyes	84
Novillos	82
Vacas	160
En vara	60
Total	386
Ganado menor	
Corderos	839
Cerdos	74
Terneros	65
Cabros	25

GUIA DE CORREDORES DE LA BOLSA DE COMERCIO

LUIS RAMIREZ SANZ — AUGUSTO OVALLE CASTILLO
Bandera 55. Teléfono 2511.

CARLOS DUVAL
Bandera 57. Int. 11. — Teléfono 1812.

OSCAR VALENZUELA VALDES
Bolsa de Comercio. Int. 20. Tel. 2558.

RAFAEL UNDURRAGA OVALLE
Bolsa Comercio Of. 32. Tel. 2200.

FRANCISCO Y ALBERTO HUERTA CIFUENTES
Calle Bolsa 66. Int. 24. Tel. 1118.

HECTOR HERREROS — DOMINGO AMUNATEGUI
Bandera 71. Casilla 3149.

ALBERTO ROJAS H. — RAUL ROBLES L.
Calle Bolsa N.o 60. Int. 23.

RICARDO VALDES
Bolsa Comercio Of. N.o 33. Tel. 3134

FLORENCIO VILLAMIL C. y Cía.
Calle Bolsa 82. Int. 31. Tel. 2664.

IRARRAZAVAL Y SUTIL
Bandera 35. Tel. 20. Casilla 2852.

PEREIRA Y VALDES
Calle de la Bolsa N.o 39.

ROBERTO EYZAGUIRRE
Morandé 227. Tel. 1682. Casilla 476

JOSE URETA VALDES y Cía.
Bolsa Comercio 21. Teléfono 3338.

JORGE Y RICARDO ASTABURUAGA LYON
Calle de la Bolsa 74. Int. 27. Tel. 3444.

ARTURO WALKER
Moneda 1120. Teléfono 3426.

AGUSTIN LLONA C. — VICTOR UGARTE A.
Calle Bolsa 49. Cas. 2341. Tel. 148.

JULIO RIPAMONTI — RAMON ACHONDO
Bandera 73. Casilla 192. Tel. 3428.

ALBERTO FABRES
Morandé 327. Casilla 158. Tel. 928.

LUIS ARIZTIA S. — ROBERTO DONOSO B.
Bandera 78. Gal. de la Bolsa Of. 30.

GUIA PROFESIONAL

ABOGADOS

ARTURO ALESSANDRI — ARTURO ALESSANDRI R. — FERNANDO ALESSANDRI R. — VICTOR ACEVEDO L.
Domicilio y estudio: Delicias 1158. De 9 a 11.30 y 4 a 6. Teléf. Inglés 1414 Nac. 1838.

ERNESTO BARROS JARPA — CESAR JIMENEZ FUENZALIDA
Gálvez 88. Teléfono 1846.

ERNESTO BIANCHI TUPPER
Oficina: Huérfanos 1112, 2.o piso, teléfono 709.
Domicilio: Serrano 174.—Teléfono 1084.

LUIS MALAQUIAS CONCHA S.
Asuntos civiles, criminales, accidentes, apelaciones. Compañía 1065. Casilla 1088.

CLARO Y Cía.
Luis Claro Solar, Samuel Claro Lastarria, Héctor Claro Salas, Fernando Claro Salas Morandé 231. Teléfono 2355.

NAZARIO CHACON DEL CAMPO
Morandé 466. Teléf. 966. Cas. 3211.

PEDRO DAZA BRANTES
Morandé 440. Casilla 2281.

ALBERTO DURAN B. — LEONIDAS DURAN B.
Santo Domingo 1145. Cas 2914.

ROBERTO DE PETRIS
San Diego 65. Teléf. 156. Cas. 4044. Juicios civiles, criminales, de comercio, asuntos jurisdicción voluntaria.

FERNANDO ERRAZURIZ TAGLE
Notario-abogado. Bandera 345. Casilla 926. Teléf 3324. Desde las 9 A. M., hasta las 6.30 P. M.

JORGE ERRAZURIZ TAGLE — LUIS A. QUINTEROS T.
Amunátegui 301. Teléf. 633. Cas 2592.

HERMAN ECHEVERRIA C.
Moneda 1148. Teléf. 3421. Domicilio: Carrera 172. Teléfono 1594.

LADISLAO ERRAZURIZ — HERNAN LEIGH BAÑADOS
De 3 a 5 Alameda 1902.

NICANOR ELGUETA N.
Galería Alessandri 19-A (altos). Teléfono Inglés 536.

DANIEL FELIU y OSCAR FELIU H.
Merced 557. Teléf. 582. Cas. 3177.

FERNANDO FIGUEROA VIAL
Galería Alessandri 24. Piso 2.o Casa 5.

LUIS FIDEL YAÑEZ
Defensor de Ausentes y de Obras Pías.
Moneda 1935.

GALV. GALLARDO NIETO
Ahumada 168, altos Teléfono 2343.

EDUARDO GREZ PADILLA
Catedral 1425. Teléfono 1144.

MANUEL GAETE FAGALDE
Notario-abogado. Huérfanos 1242. Teléfono Inglés 1355. De 9 a 18.30. Domicilio: Vergara 261.

MARTIN Y HERNAN FIGUEROA ANGUITA
717 San Antonio. Teléfono 1681.

OSVALDO HEVIA L.
Morandé 244. Casilla 1831.

GUSTAVO KALTWASSER DIAZ
Huérfanos 1175. Casilla 855

RAMON SEGUNDO JIMENEZ
Abogado. Galería Alessandri 17. De 10 a 11 y 4 a 6.

BERNARDINO LEIVA
Abogado. Bandera 552.

MIGUEL LUIS LAGOS
Abogado Banco Hipotecario de Chile De 11-12 y de 3 a 4 Casilla 1455.

FIDEL MUÑOZ RODRIGUEZ Y GUSTAVO CANO PEEL
Oficina: Bolsa Productos, 2.o piso. Huérfanos 1153.

LORENZO MONTT — AMBROSIO MONTT WILMS
Compañía 1207. Teléfono 2307.

PEDRO N. MONTENEGRO — EUGENIO ORTUZAR ROJAS — ENRIQUE VALENZUELA

FRANCISCO DE AMESTI
Abogados
Trasladaron su oficina a Bandera 287 (tercer piso).

MANUEL MERINO E. — LUIS MERINO E.
Agustinas 584 Teléf 2077. Casilla 2407. De 4 a 5.30

MANUEL OLIVA
Galería Alessandri 15-A. Juicios civiles, de comercio y criminales.

ANTONIO PLANET C.
Abogado. Especialmente cuestiones comerciales. Estudio: Bandera 575, oficina 34. Casilla 4034. Teléfono Inglés 1137. 3 a 5 P. M.

ALFONSO REVECO
Alegatos. Nueva York 59 (frente Bolsa Comercio). Teléfono 455.

CARLOS SALAS HERRERA
Abogado. Bandera 552. Casilla 3366. Teléfono 2177.

LISANDRO SANTELICES E.
Morandé 450 Especialmente: Particiones, juicios sobre propiedades y estudio y arreglo de títulos.

HECTOR SALAS IBAÑEZ
Abogado. Avenida España 430. Teléfono 280 (Parque).

HUBERTO SALGADO GALLARDO
Causas militares, civiles, criminales. Al gatos Corte Suprema, Apelaciones. Bandera 152.

ENRIQUE TAGLE MORENO
Estudio: Compañía 1223.

EMILIO TAGLE RODRIGUEZ
Abogado. Huérfanos 840. Teléfono 2018. Atiende preferentemente asuntos comerciales y mineros.

LEOPOLDO URRUTIA
Bco. Hipotecario de Chile, de 2-5. Domicilio: Santa Rosa 128. Teléfono 2223

HUMBERTO YAÑEZ VELASCO
Compañía 1223. Teléfono 1614.

INGENIEROS

C. GARCIA CROSS
Ingeniero de Minas. Estudios en Estados Unidos. Especialidad minería de oro. Teléfono 1893. Huérfanos 1759.

ALFREDO LEA-PLAZA
Santiago Huérfanos 2334. Oficina Moneda 1168. Teléfono 137.

MEDICOS

Dr. ARNELLO
Cirugía, anestesia general, Venéreas. García Reyes 17. De 12-3. Hospital San Vicente 4-6.

Dr. LEONIDAS AGUIRRE A.
Especialista enfermedades niños y afecciones pulmonares. De 10-11 y 1.30-3.20. San Francisco 116

Dr. AMENABAR OSSA
Oculista. 14 años Europa, 3 años Médico-Director Hospital de Ojos Condado Salford (Inglaterra). Merced 494. De 1.30-4. Teléfono 602.

Dr. ALONSO ACUÑA R.
Moneda 1035. Consultas de 2 a 4.

Dr. ITALO ALESSANDRINI I.
Cirugía y Ginecología. Consultas 1 a 3 Merced 324. Teléfono 3555.
1015-Nov. 30

Dr. BISQUERT
Vías urinarias, Sífilis. Moneda 859.

Dr. BORQUEZ SILVA
Estudios Europa. Pulmón, corazón, Estómago, Intestinos, Rayos X. 3 a 6 A. Prat 80. Teléf 19 Matadero.

Dr. CARLOS BOLIVAR S.
Medicina general. Delicias 210. De 1 a 2.

Dr. JULIO BUSTOS
Médico de Ciudad de Santiago.—Medicina interna, niños, sífilis. Recoleta 707. De 2 a 4.

Dr. GARCES BAEZA
Medicina interna, especialmente corazón, pulmón, riñones, aparato digestivo. Sífilis. Santo Domingo 739. De 2-4.

Dr. I. DIAZ MUÑOZ S.
Medicina general. Vías urinarias. Consultas de 2-4. Bandera 574

Dr. ARTURO BARRAZA A.
Vías urinarias, sífilis Puente 557. De 3 a 6.

Dr. BRAGA CASTILLO
Rayos X. Merced 136. Teléfono 1393. Consultas: de 9 a 10 y de 1 a 4.

Dr. CORREA CORTES
Medicina interna, Sífilis, Afecciones externas de la vista. 2-5. Echaurren 48

Dr. CAMPOS MENDEZ
Medicina interna. Enfermedades y desórdenes sexuales. De 10 a 3. Compañía 2855.

Dr. MANUEL CALVO MACKENNA
Médico Pensionado San Vicente. 1 a 3. Santo Domingo 1412. Teléfono 596.

Dr. PEDRO CONTRERAS A.
Consultas: Lunes, Miércoles y Viernes: 2-4. Compañía 1470.

DOCTOR CHARLIN
Enfermedades de la vista. Compañía 2115. Consultas: de 3 a 6 P. M.

Dr. LEONIDAS CORONA T.
Laboratorio Clínico, Delicias 868 (frente a Estado). Consultas: de 4 a 6. Teléfono 2483

Dr. W. E. COUTTS
Sífilis, Vías Urinarias Consultas: de 3 a 5. San Martín 372.

Dr. CASTRO OLIVEIRA
Garganta, nariz, oídos. Estado 62. De 3 a 6.

Dr. ALDO CONTRUCCI
Estudios en Europa. Medicina interna, Sífilis. San Antonio 451 De 2 a 4. Teléfono 188, Providencia.

DOCTOR LUIS CALVO MACKENNA
Profesor extraordinario de medicina infantil. Se trasladó a República 350. Teléfono 2112.

Dr. R. CASTAÑON SALINAS
Jefe Policlínica Prof. García Guerrero Medicina interna. De 5 a 7. Maestranza 374.

Dr. CASTAÑEDA IGLESIAS
Ex-médico residente Hospital de Niños, Catedral 1882. Teléfono 254. 1.30 a 3.30

Dr. PAULINO DIAZ
Moneda 1963. Teléfono 1178. De 1 1|2 a 4. Especialmente Piel, Venéreas.

Dr. DIAZ VELASCO
Medicina interna. Niños, Sífilis. 1 a 4. Vergara 474. Teléfono 236. Parque.

Dr. A. DIMITSTEIN G.
Medicina general, especialmente Corazón, Estómago y Pulmón. De 1 1|2-5. Delicias 1478. Se atienden llamados nocturnos.

Dr. EUGENIO DIAZ LIRA
Cirugía de niños y ortopedia. — Agustinas 1270. Teléfono 2286

Dr. RICARDO DONOSO
Estudios en Europa. Medicina interna, especialmente pulmón, corazón. Agustinas 619. De 1.30 a 3.30.

Dr. ESPINA
Rayos X. Medicina interna. Estudios Europa Delicias 1228 esquina Gálvez. Teléfono 2102. De 1.30 a 4.

Dr. JULIO EASTMAN
Catedral 2673. De 1.30 a 3.30. Teléfono 2637. Casilla 1671

Dr. FUENZALIDA BRAVO
Profesor de enfermedades niños. Merced 560. Teléfono 1721. De 2 a 4.

ARTURO FRITZ
Medicina general. Jefe Policlínica. Piel y sífilis. De 3 a 5. Huérfanos 1353.

GIANELLI
Salud Pía, ... Mayo 562. Consultas de 2 a 6.

Dr. ENRIQUE GONZALEZ H.
Estudios en Europa. Especialmente estómago, intestinos, hígado, diabetes, obesidad y reumatismo. Ejército 660. Consultas: 2-4.

Dr. ARISTIDES GONZALEZ C.
Prof. extraordinario. Obstetricia, enfermedades señoras. 1-3. Cas. 1551. Teléfono 2789 San Martín 272.

GONORREA E IMPOTENCIA
Debilidad vital y gonorrea con sus afecciones, prostatitis, supuraciones por más crónicas que sean, se curan en pocos días, garantida. Sistema nuevo, Dr. Winkelmann. Alameda 880.

Dr. ERNESTO GREENE
Estudios Europa. Cirugía, ginecología. Consultas: 2-4. San Martín 509, esquina Catedral. Teléfono 2860.

Dr. HERRERA ROGER
Médico Hospital de Niños Teléfono 2679. Delicias 2558. De 1 a 3.

Dr. ALEJANDRO INFANTE
Enfermedades niños. Médico Hospital Niños San Luis. Consultas: 1-4 Delicias 253.

Dr. AGUSTIN INOSTROZA
Cirugía, Ginecología, Sífilis. De 5 a 6. Puente 559.

A. ICAZA BARROS
Médico cirujano Bandera 736. — Teléfono 233. Consultas: 5 a 6.30.

Dr. ROBERTO JARAMILLO B.
Ejército 707. Teléf. 142, Parque

RICARDO KUSCHEL S.
Cirugía general. De 3-4, excepto Sábados. Merced 186. Teléf 1344.

DOCTOR KONIG
Neurastenia, Typhus, Corazón.

Dr. A. KORNER ANDWANDTER
Bronquitis. Calle Claras 649. 2-4. Estudios en Estados Unidos. Cirugía, Ortopedia. Consultas: 2-4. Santo Domingo 623.

Dr. LAVAL
Medicina interna, especialmente pulmón. Traladóse, Amunátegui 31. De 2 1|2 - 4.

PROFESOR LUCO
Enfermedades nerviosas y mentales. Merced 336. Consultas de 1 a 3

Dr. MALBRAN
Enfermedades mentales y nerviosas. De 2 a 5. San Antonio 584.

Dr. MORAGA FUENZALIDA
Medicina y cirugía de niños. Cochrane 113. Teléfono 2804. De 1 a 3.

Dr. MEZA OLVA
Estudios Europa Medicina interna, pulmón, corazón, riñones, sífilis. 3 a 4. Dieciocho 268. Domicilio: Vicuña Mackenna 955. Teléfono Santa Elena 9.

PROFESOR DOCTOR EDUARDO MOORE
Enfermedades sociales, piel y Urología. 110 Vergara, esquina M. Montt, 2 a 6.

Dr. JUAN MONTENEGRO M.
Enfermedades niños. De 2 a 4. — Compañía 1770. Teléfono 2120.

Dr. ITALO MARTINI Z.
Ojos, oídos, nariz y garganta. Delicias 411. Consultas: 2 a 4.

Dr. LUIS G. MIDDLETON CRUZ
Oídos, nariz garganta. Trasladóse: Miraflores 540. De 4 a 6.

Dr. JULIO MOORE F.
1.30-3.30. Niños, sífilis. Vergara 155. Teléfono 3074.

NEUMOTORAX ARTIFICIAL
Tratamiento Tuberculosis pulmonar. Dr. Moreno. Estudios Europa. Recoleta 561. De 2.30 a 4.30

Dr. MOUAT S.
Ginecología, partos. Ex-Jefe Clínica Ginecológica Dr. Korner. Brasil 25.—De 1 a 4.

Dr. OHLERICH
Titulado Alemania y Chile. Medicina general adultos y niños Teléfono 332. Consultas: 2 a 4. Teatinos 332.

Dr. DAVID PULIDO
Enfermedades niños. Santo Domingo 1646. Teléfono 2152. Consultorio: Santo Domingo 1695. 1-4.

Dr. OTTO PHILIPPI
Enfermedades niños. Santo Domingo 820 esq. San Antonio. Consultas: 1 a 3. Teléfono 2415.

PROFESOR PARDO
Cirugía y enfermedades de señoras. Consultas de 2 a 4. Ejército 119.

Dr. OSCAR PERALTA C.
Arturo Prat 671. Consultas 2 a 4 Policlínica de 8 a 9.30.

Dr. PAREDES F.
Especialmente enfermedades señoras. Jefe Policlínica Prof. Korner. Medicina Cirugía Abdominal. Amunátegui 33. De 2-4.

Dr. PRUNES
Estudios en Europa. Jefe de Clínica. Piel, sífilis, venéreas. Merced 490. Casilla 2894.

DOCTOR PANTOJA
Medicina interna, corazón, pulmón, estómago, sífilis, 2-4 y 7-8 Sto. Domingo 1036. Teléf. 574. Domicilio: Monjitas 392.

Dr. RAFAEL PEÑARANDA B.
Especialmente corazón, estómago, hígado, riñón, sífilis, venéreas. De 2 a 4. Catedral 2219.

Dr. NACIANCENO ROMERO
Ausente en Europa.

Dr. RICARDO PERALTA G.
Cirugía general, especialmente de niños. Claras 471.

Dr. MANUEL RODRIGUEZ A.
Medicina Interna. Consultas: 4 1|2 a 6. Amunátegui 31.

Dr. MARCIAL PARADA
Oídos, nariz, garganta. Delicias 1626. Teléfono 2844 De 3 a 5.

Dr. QUIROGA
Enfermedades nerviosas y mentales. Puente 559. Consultas de 3 a 5.

Dr. EDUARDO DE RAMON
Cirugía. Enfermedades señoras. De 1 a 3 Agustinas 1660.

Dr. JOEL RODRIGUEZ P.
Estudios Europa. Medicina interna, especialmente estómago, intestinos Rayos X, de 2-4. Amunátegui 559. Teléfono 2810

DOCTOR ADOLFO KAPLAN
Rayos y Medicina Interna
Ausente en Europa.
2414-1.o-E

Dr. MARCO A. SEPULVEDA R.
LABORATORIO
Abierto a toda hora. Bandera 736. Teléf. 233. Exámenes completos: Orina, sangre, desgarro, etc. Investigaciones: tifus, difteria, etc. Hemoculturas. Autovacunas.

Dr. SCROGGIE
Médico interno Hospital de Niños. Consultas 2-4. Matucana 303 Teléfono Inglés 981-1771.

Dr. OSVALDO SALAS C.
Ausente hasta el 1.o de Enero.

Dr. SANTANDER
Estudios Europa. Enfermedades corazón, riñón, sífilis, especialmente estómago e intestinos. Examen del enfermo por rayos X y laboratorio. Moneda 821.

SIFILIS
VENEREAS Y PIEL
Doctor Félix Grohnert E.
Castro 238. Consultas: 2-6.

Dr. CARLOS A. SOMMERS
Enfermedades del pulmón. De 1-3. Catedral 2099.

SANATORIO
PENSIONADO PARTICULAR
Av. Matta 586.—Tel. 97 (Matadero)
Partos, operaciones, enfermedades de señoras, corazón, digestivas, nervios, **Morfinomanía**: aislamiento y curación. Sala de operaciones, laboratorio electroterapia. Rayos X. Parque, jardines.
Dr. AQUILES RIVEROS

Dr. STUARDO
Estudios Europa. Enfermedades niños. De 1 a 4 Agustinas 1684. Tel. 2245.

J. SCHWARZENBERG L.
Enfermedades niños. 1-3, excepto Jueves y Sábado. Merced 186. Teléf. 1344.

DOCTOR STOLTING
Oculista, Médico recibido en Alemania y Chile. Compañía 1392. De 8 a 5.

Dr. SOTO PARADA
LABORATORIO CLINICO
Moneda 1035.
Exámenes sangre orina, etc.

Dr. SUAREZ ALVAREZ
Oculista. Jefe Clínica Ojos. De 1 a 3. Santo Domingo 1283.

Dr. TORRES TORRES
Jefe Clínica Prof. Korner Enfermedades señoras, cirugía. Catedral 1240. De 3 a 5.

Dr. UGARTE MONTES
Medicina interna, cirugía, sífilis. Sotomayor 541, 1.30 a 3.30.

DOCTOR VARGAS SALCEDO
Cirujano, Martes, Jueves y Sábado. 2-5, Teatinos 254. Teléf. 1060

Dr. G. E. VIDAL S.
Consultas 2 a 6. Delicias 2646.

Dr. WAUGH ALDUNATE
606 | 914 — Estudios Europa. Medicina interna. Venéreas. Sífilis Reacción Wassermann, 2 a 4 Catedral 1988.

Dr. ZUÑIGA C.
Enfermedades señoras. Jefe Clínica Obstetricia. Avenida España 472. De 1-3. Teléf 111. Parque.

Dr. WIREN
Oído, nariz, garganta, Claras 471. 2-4. Policlínica, no funciona hasta nuevo aviso.

DENTISTAS

M. AYLWIN
Estudios en Europa. EE. UU. — Carmen 175.

A. ARREDONDO REYES
Delicias 2774 (Portal Edwards). Porcelanas, orificaciones, puentes. Trabajos garantizados.

BAHAMONDES INZUNZA
Ex-Ayudante Clínica Esc. Dental. Tratamiento enfermedades boca, 2-5. Huérfanos 1353. Regresó.

Dr. CERDA LOPEZ
Dentista. Trasladóse Santo Domingo 849. Consultas 9-12 y 2-6.

F. CASTRO C.
Ayudante Escuela Dental Puentes, coronas. Estado 230

SALVADOR CASTILLO
Jefe Clínica. Prótesis E Dental Moneda 1588.

CARLOS MAGOFKE
Dentista. Ayudante Escuela Dental. Ahumada 68. Teléf 3013.
1727-N-2-A

MUÑOZ LOBOS Hnos.
Extracciones sin dolor. Somnoformo, puentes, placas, tratamientos rápidos. San Diego 307-448.

MANUEL VEAS F.
Trabajos rápidos. Extracciones sin dolor. 9-12 y 3-7 Prat 293.

DR. ROGAT
PIORREA ALVEOLAR
Bolsa de Comercio
Oficina 212-213

ESPECIALISTA EN PIORREA ALVEOLAR
(Encías supurantes, dientes movibles). Consultas en Valparaíso los Sábados. Condell 88.

CARIOLANO LARA VALLE
Trasladará su consultorio a su domicilio: Rosas 1567.

ENRIQUE MORENO OLEA
Especialista, Clínica Dental Dr. Valenzuela, Huérfanos 1616. Teléfono 1642.

EDUARDO HOLLSTEIN
Dentista. Catedral 1787.

VICTORINO ALONSO
Dentista. Estudios en Philadelphia. Moneda 1164.

J. A. CASTRO OLIVEIRA — R. CASTRO OLIVEIRA
Estado 62

Dra. ELVIRA ROSAS S.
Dentista. Bandera 76.

ALEJANDRO VALENZUELA DIAZ
Ayudante Escuela Dental Extracciones, sommoformo. Electronización contra Piorrea. Morandé 131.

CESAR VACCARO F.
Dentista. Merced 778.

ARQUITECTOS

EDUARDO TASSO
Construcciones, transformaciones y reparaciones, Honorarios 8ojo. Planos, presupuestos Morandé 131.

ALIRO CORDERO BAÑOS
Arquitecto de la Universidad de Chile. Amunátegui 61.

MATRONAS

M. AVILA
Matrona ginecologista, atiende enfermas toda época embarazo. Consultas gratis. García Reyes 58.

CLINICA PRIVADA DE OBSTETRICIA
Señora Reyes, Matrona Ginecologista. Establecimiento moderno. — Atendido por dos cirujanos especialistas. Recibe enfermas todas partes del país. Curaciones internas. Partos indoloros. Absoluta reserva. Asistencia a domicilio Esmeralda 636.

CLINICA
Ana G. de Vargas Barrera. Partos, enfermedades señoras. Recibe pensionistas. Cochrane 985.

ANA J. SALCEDO
Atención a toda hora. Recibe pensionistas. Serrano 515.

R. VARELA
Matrona ginecologista. Recibe pensionistas, toda época embarazo. Victoria 743.

Consultas Gratis
Me dedico en los alumbramientos sin dolor y dolencias femeninas. Las señoras en estado interesante pueden disponer de dormitorios higiénicos, luz, baño y pensión, sólo por $ 5 diarios. — **Avenida Matta 1127. Instituto Doctora Lastarria**

CELIA CASTILLO,
Clínica Privada. Recibo pensionistas. Atiendo llamados fuera Santiago. Unión Americana N.o 32.

CONSULTORIO FEMENINO
Sara Novoa. Partos desde $ 35. Curaciones, Inyecciones. Pensionistas Nataniel 588.

Mme. E. FRAGNAUD
Matrona francesa. Consultas de 1 a 5. Manuel Rodríguez 647.

CARMELA TORO G.
Pensionistas. Curaciones. Atiende a toda hora. Matucana 640.

MATRONA ERAZO
Huérfanos 2460. Partos, Enfermedades señoras, Raspaje, Curaciones, Inyecciones. Consultas absolutamente privadas. Recibo pensionistas.

AMELIA GUTIERREZ
Partos, llamados provincias, curaciones. Camilo Henríquez 109, próximo Rancagua.

DELFINA GONZALEZ
Chacabuco 615. Atiendo toda época embarazo, pensionistas, economía, secreto profesional, llamados provincias.

PENSIONADO MENARES
Pensionistas. Partos. Pensión $ 35. Curaciones, masaje médico. Cochrane 846.

J. MORENO
Clínica Especialidad curaciones internas. A. Prat 1679.

ROSA MONTOYA
Enfermas, pensionistas, atención médica permanente. Operaciones, inyecciones, Curaciones. Maestranza 283.

"PENSIONADO MURFIT"
Especialidad enfermedades señoras. Partos. Pensión desde $ 40. Curación flores blancas Cobro después mejorada enferma. Inyecciones. Exámenes gratis San Diego 380.

MERCEDES ROJAS
Matrona. Clínica Privada. Enfermas cualquier tiempo. Precios módicos San Diego 932.

CLINICA "Dra. VICENTINA"
Especialidad enfermedades de señoras. Curación catarro, flores blancas Pensionado higiénico. Partos. Asistencia completa: $ 50. Exámen gratis. San Diego 57.

VARIOS

VELLO DE LA CARA.—EXTRACCION RAPIDA Y SEGURA
Masaje facial de belleza. Curación de la piel seca o grasosa. Consultorio Femenino de Cultura Física.—Santo Domingo 848

MASAJE-MEDICO. — BELLEZA CIENTIFICA. — PEDICURIA ESPECIAL
Tratamientos notables. Secciones privadas, independientes. Especialmente enfermedades crónicas. Defectos, afecciones del rostro y molestias de los piés.
Escuela Nacional de Masajistas. Director: Profesor Díaz Gascogne Estado 250.

TURF

CLUB HIPICO

LAS CARRERAS DE LA TARDE DE AYER

Valmont en el "Gran Steeplechase"

No obstante el mal estado de la cancha, el desarrollo del programa de ayer en este hipódromo, resultó bonito e interesante.

Constituía el número más importante de la reunión el Gran Steeplechase, clásico sobre obstáculos y cuyo premio de cinco mil pesos al vencedor se lo adjudicó Balmont.

Los diversos adversarios presentados en buenas condiciones de entrenamiento, a juzgar por el examen de que fueron objeto en el paseo reglamentario por los jardines del Paddock.

La cotización de las apuestas puntuas, por unidad de diez pesos a ganador, arrojó el siguiente detalle:

Glengarry	697
Valmont	663
Fioma	345
Platon	326
Fiolin	266
Tamarindo	147
Gravina	126
Total	2,570

Puesto en lote en movimiento, tomó el puesto de leader Valmont, seguido a varios cuerpos por Gravina, en seguida Platon con Glengarry, los otros en fila cerrando la marcha Tamarindo. La puntera imprimió a la prueba un tren bastante violento, tomando en consideración la naturaleza de la carrera.

Siempre con Valmont en el extremo delantero, se desarrolló la carrera, produciéndose variaciones sólo en el centro de la fila, como ser: el avance de Platon y Tamarindo al segundo y tercer lugar respectivamente y el retroceso de Fiolín, al último puesto del pelotón. Sin enemigos que pudieran arrebatarle el triunfo, Valmont, se acercó al disco con toda holgura, para terminar la carrera a su favor en forma poco menos que al galope.

Segundo entró Tamarindo delante de Platon. Cuarto Fioma y último Fiolín. Tiempo: 7.12.

Se inició la fiesta hípica con la victoria de Cadillac, en los 1,400 metros del Premio Sabandija.

Dada la señal salió al frente Vía Láctea, corriendo los demás como las circunstancias se los permitía y ocupando la retaguardia Peggy Wood.

En estas condiciones desembocó el lote en el derecho, altura donde atropellaron, Cadillac, Cantabria y Grenadier, consiguiendo el primero de los contendores nombrados, imponerse en el disco después de una corta lucha. Segundo remató Cantabria, delante de Grenadier. Cuarto Echegaray. Tiempo: 1.32.

Pavlowa, abandonó la categoría de perdedor en los 1,400 metros siguientes, destinados a tres años no ganadores.

Ordenado el movimiento, picó al frente Pavlowa, quedándose segundo Eton, tercero Hellium, los restantes escalonados y cerrando la marcha Mía Cara. Desembocados en el derecho, Pavlowa mantuvo sus posiciones hasta poder cruzar victoriosa el marcador sobre Eton. Tercero Hellium precediendo a Linda Thelma. Ultimo Mía Cara. Tiempo: 1.30.

En la tercera prueba de la tarde, Premio Sierra Nevada, sobre un tiro de 1,800 metros, alcanzó el puesto de honor, nuestro pronosticado Atento.

Dada la partida partió al frente, Atento, competidor que se distanció más de diez cuerpos del resto del lote que encabezaba Cancha Rayada con Pilín. En esta forma llegó el pelotón a la tierra derecha, punto donde Atento, sin dificultad alguna mantuvo su puesto de honor, hasta trasponer el disco con toda facilidad sobre Gabinete que entró segundo. Tercero Pilín y cuarto Correjuela. Ultimo Cancha Rayada. Tiempo: 1.56

Una bonita llegada tuvo el Premio Sagunto sobre una distancia de 1,800 metros, que constituía la quinta carrera del programa.

Levantadas las cintas apareció a la vanguardia, Tardía, más atrás se colocó, Zólika, en tercer término Dabry, todos los demás sin colocación definida ocupando el último puesto Duelo, Girado el último codo, apareció comandando Golden Glass el pelotón, para ser luego reemplazado por Egalité que pasó al frente con toda facilidad, para terminar la carrera en la mismo forma. Segundo entró Boa, precediendo a Dabry. Cuarto Zólika. Tiempo: 1.58.

El puesto de honor en la carrera disputada a continuación, sobre igual distancia que la anterior, se lo asignó Bahía.

Cuando el starter dió paso al lote, éste se movió con Caucasia en punta, segundo se colocó His Lordship, tercero Bahía, los otros en grupo ocupando el último puesto Glass con Falsete. La puntera defendió su posición hasta la entrada de la tierra derecha, donde se vió deslizarse por los palos a Glass y atacar por el centro de la pista a Caucasia, His Lordship y Bahía, competidor este último que para pasar al frente cruzó en forma muy estrecha a sus acompañantes. Por fin, Bahía alcanzó victoriosa el marcador delante de Glass. Tercero, His Lordship, delante de Caucasia. Tiempo: 1.59.

Terminó la reunión con el triunfo de Baldramina, en la milla del Premio Somo Sierra.

Alzadas las huinchas picó a la punta, Baldramina, seguida de Fideline y más atrás Cachiyuyo, precediendo a Cautín y éste a su vez a Detonación. Llegados a la recta final, Cachiyuyo se vino sobre las posiciones de Baldramina, yegua que se defendió tenazmente hasta el disco mismo. Segundo a muy escasa distancia entró Cachiyuyo, delante de Fideline. Cuarto Cautín. Tiempo: 1.42.

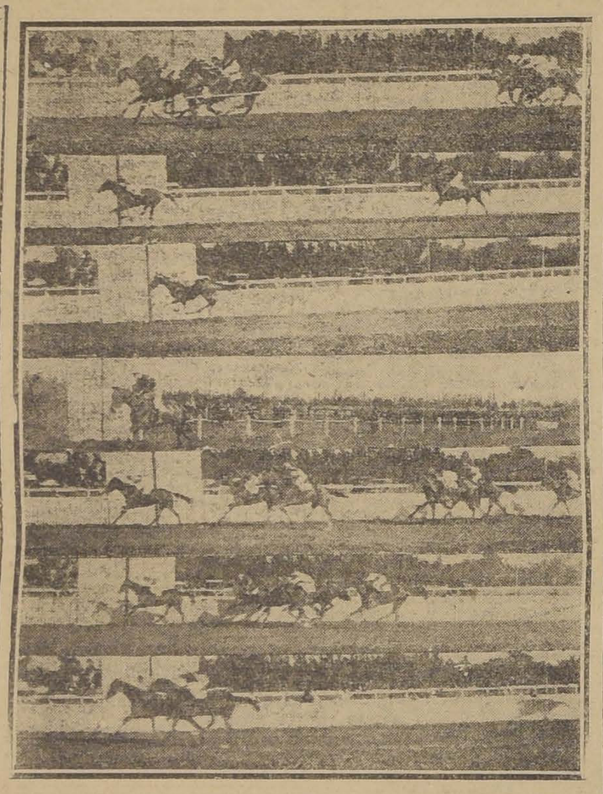

LAS LLEGADAS DE AYER

1.a CARRERA: CADILLAC, CANTABRIA, GRENADIER, ECHEGARAY.— 2.a CARRERA: PAVLOWA, ETON, HELLIUM.—3.a CARRERA: ATENTO, GABINETE, PILIN.—4.a CARRERA: VALMONT, TAMARINDO, PLATON.—5.a CARRERA: EGALITE, BOA, DALEY, ZOLIKA.— 6.a CARRERA: BAHIA, GLASS, HIS LORDSHIP, CAUCASIA.— 7.a CARRERA: BALDRAMINA, CACHIYUYO, FIDELINE

RESULTADOS GENERALES

Primera carrera

Premio SABANDIJA.—1,400 metros.—$ 3,500 al 1.o

	G.	P.
1.o Cadillac, 53 kilos, 3 años, por Melbourne y Sin antecedentes, del señor J. Berrios, jockey M. J. Silva	74	85
2.o Cantabria, con 51 kilos	187	208
3.o Grenadier, con 56 kilos	582	208
4.o Echegaray, con 56,2 kilos	185	127
Cadencia, con 54 kilos	203	125
Noidriza, con 54,4 kilos	421	238
Tirabalero, con 53,7 kilos	96	66
Peggy Wood, con 51 kilos	115	122
Roxana, con 51,9 kilos	61	68
Vía Láctea, con 54 kilos	524	357
	2371	1650

Ganado por 1 cabeza; el 3.o a una cabeza.
Tiempo: 1.32.
No corrieron Dándalo, con 56; Hila, con 54; Espíritu, con 54.

Dividendos de Tribunas, unidad de $ 10

Ganador de Cadillac	$ 187.20
Placé de id.	46.80
Id. de Cantabria	26.00
Id. de Grenadier	22.30

Dividendos de Galerías, unidad de $ 5

Ganador de Cadillac	$ 84.30
Placé de Cadillac	20.90
Id. de Cantabria	11.10
Id. 2de Grenadier	11.30

Dividendos de Viña del Mar

Ganador de Cadillac	$ 99.10
Placé de id.	22.50
I. de Cantabria	12.60
Id. de Grenadier	12.30

Segunda carrera

Premio SAINT MEAD.— 1,400 metros.—$ 3,500 al 1.o

	G.	P.
1.o Pavlowa, con 51 kilos, 3 años, por Oídor y Peñinola, del señor M. R. Troncoso, jockey P. Morales	311	149
2.o Eton, con 56 kilos	762	389
3.o Hellun, con 53 kilos	703	420
4.o Linda Thelma, con 54	880	551
Orense, con 56 kilos	113	63
Mía Cara, con 57 kilos	172	183
Heródoto, con 56 kilos	260	185
	3081	1945

Ganado por 3 cuerpos; el 3.o, a 3 cuerpos.
Tiempo: 1.30.
No corrieron Fulano, con 56; Neumático, con 56; Virgilio, con 56; Prontitud, con 54.

Dividendos de Tribunas, unidad de $ 10

Ganador de Pavlowa	$ 130.80
Placé de id.	50.70
Id. de Eton	25.60

Dividendos de Galerías, unidad de $ 5

Ganador de Pavlowa	$ 74.20
Placé de id.	20.90
Id. de Eton	10.20

Dividendos de Viña del Mar

Ganador de Pavlowa	$ 52.70
Placé de id.	19.20
Id. de Eton	12.20

Tercera carrera

Premio SIERRA NEVADA.—1,800 metros.—$ 2,500 al 1.o

	G.	P.
1.o Atento, con 54 kilos, 3 años, por Riesco é Inamalva, del Stud Alexteneón, jockey R. Muñoz	1006	456
2.o Gabinete, con 54 kilos	315	429
3.o Pilín, con 51 kilos	508	307
4.o Correjuela, con 56 kilos	91	72
Kalmuco, con 51,8 kilos	431	214
Cancha Rayada, con 49 kilos	693	441
	3544	1934

Ganado por 5 cuerpos; el 3.o, a 3 cuerpos.
Tiempo: 1.58.
No corrieron Garra de Hierro, con 69; Golden Glass, con 57; Feño, con 54.

Dividendos de Tribunas, unidad de $ 10

Ganador de Atento	$ 31.70
Placé de id.	19.40
Id. de Gabinete	18.80

Dividendos de Galerías, unidad de $ 5

Ganador de Atento	$ 18.60
Placé de id.	10.20
Id. de Gabinete	10.50

Dividendos de Viña del Mar

Ganador de Atento	$ 16.50
Placé de id.	9.10
Id. de Gabinete	11.50

Cuarta carrera

Premio GRAN STEEPLECHASE —(Clásico).—5,200 metros.—$ 5,000 al 1.o

	G.	P.
1.o Valmont, con 60,5 kilos, 4 años, por Burgomaster y Marcassite, del señor Ignacio Valdés, jockey P. Guerrero	663	218
2.o Tamarindo, con 71 kilos	147	122
3.o Platón, con 71 kilos	326	146
4.o Fioma, con 79 kilos	345	109
Fiolín, con 79 kilos	266	115
Glengarry, con 77 kilos	697	213
Gravina, con 71 kilos	126	95
	2570	1018

Ganado por 80 metros; el 3.o, a 10 cuerpos.
Tiempo: 7.12.

idendos de Tribunas, unidad de $ 10

ador de Valmont	$ 34.90
de id.	23.20
de Tamarindo	23.60

idendos de Galerías, unidad de $ 5

nador de Valmont	$ 18.50
lacé de id.	12.00
I. de Tamarindo	23.30

Dividendos de Viña del Mar

Ganador de Valmont	$ 19.80
Placé de id.	14.80
Id. de Tamarindo	22.50

Quinta carrera

Premio SAGUNTO.—1,800 metros.—$ 3,000 al 1.o

	G.	P.
1.o Egalité, con 53 kilos, 4 años, por Burlesco y L'Astrée, del señor I. Bravo, jockey P. Morales	893	410
2.o Boa, con 58 kilos	828	346
3.o Daley, con 40,5 kilos	536	449
4.o Zólika, con 46,1 kilos	122	99
Tardía, con 53 kilos	254	123
Feño, con 52,2 kilos	230	118
Duelo, con 50,3 kilos	412	291
Girl, con 50 kilos	1189	663
Tellito, con 47,1 kilos	125	117
Golden Glass, con 43 kilos	296	244
	4885	2860

Ganado por 2 cuerpos; el 3.o a 1 cuerpo.
Tiempo: 1.58.
No corrieron Fideline, con 58; Bella Dama, 57; Cunoumen, 51.

Dividendos de Tribunas, unidad de $ 10

Ganador de Egalité	$ 49.20
Placé de id.	21.10
Id. de Boa	23.20
Id. de Daley	20.10

Dividendos de Galerías, unidad de $ 5

Ganador de Egalité	$ 28.40
Placé de id.	11.10
Id. de Boa	23.20
Id. de Daley	20.10

Dividendos de Viña del Mar

Ganador de Egalité	$ 40.20
Placé de id.	11.40
Id. de Boa	10.30
Id. de Daley	12.00

Sexta carrera

Premio SAINT MIRIN.—1,800 metros.—$ 3,000 al 1.o

	G.	P.
1.o Glass, con 54 kilos, 4 años por Viraró y Silver Glass, del Stud Army and Navy, jockey M. Pérez	1949	794
2.o His Lordship, con 49 kilos	423	271
3.o Caucacia, con 55,5 kilos	828	466
4.o Falsete, con 49 kilos	1047	620
Omar, con 47,2 kilos	447	224
Bahía, con 45,5 kilos	403	274
	5197	2649

Ganado por 1 cuerpo; el 3.o, a 1 pescuezo.
Tiempo: 1.58.

Dividendos de Tribunas, unidad de $ 10

Ganador de Glass	$ 24.00
Placé de id.	18.20
Id. de His Lordship	34.30

Dividendos de Galerías, unidad de $ 5

Ganador de Glass	$ 11.10
Placé de id.	8.60
Id. de His Lordship	31.10

Dividendos de Viña del Mar

Ganador de Glass	$ 13.20
Placé de id.	8.50
Id. de His Lordship	19.40

Séptima carrera

Premio SOMO SIERRA.— 1,600 metros.—$ 3,000 al 1.o

	G.	P.
1.o Baldramina, con 45,2 kilos, 6 años, por Barsac y Berta, del señor F. Peralta, jockey L. A. Jerez	1302	383
2.o Cachiyuyo, con 48,5 kilos	1522	496
3.o Fideline, con 46,2 kilos	1694	535
4.o Cautín, con 60 kilos	2210	483
Detonación, con 56,2 kilos	588	244
	7316	2141

Ganado por medio cuerpo; el 3.o a 5 cuerpos.
Tiempo: 1.42.
No corrieron Caucacia, 52; Glass, 51; Egalité, 41.

Dividendos de Tribunas, unidad de $ 10

Ganador de Baldramina	$ 50.60
Placé de id.	23.70
Id. de Cachiyuyo	20.60

Dividendos de Galerías, unidad de $ 5

Ganador de Baldramina	$ 22.00
Placé de id.	10.50
Id. de Cachiyuyo	9.10

Dividendos de Viña del Mar

Ganador de Baldramina	$ 19.00
Placé de id.	11.00
Id. de Cachiyuyo	9.90

Laboratorio Clínico
DEL
Dr. LEONIDAS CORONA T.
Delicias 868. Teléfono 2483
REACCION WASSERMANN
Sección de química, Sección de bacteriología
AUTOVACUNAS

HIPODROMO CHILE

LAS CARRERAS DE LA MAÑANA DE AYER

Menor concurrencia que en otras reuniones concurrió ayer a la que nos ofrecía este Hipódromo, seguramente como consecuencia del interés que hubo de perder el programa con la deserción de muchos de los inscritos debido al último aguacero.

Sólo tres competidores cumplieron su compromiso en la prueba de apertura, Premio Rápido, sobre 750 metros y ellos fueron Telilla, Dándalo y Verge d'or.

Puesto el pequeño grupo en carrera, tomó la punta Dándalo, seguido Verge d'or y Telilla al fondo, orden que se alteró luego de corrido trescientos metros con el avance de Telilla al segundo lugar.

En tierra derecha Telilla pasó a la punta, pues Dándalo se abrió en la curva para tomar el centro de la pista; pero, sin embargo, luego, reaccionó y se dejó caer con bríos sobre la puntera, sin lograr dominarla en la distancia, porque si hubiese sido el tiro en diez metros más largo lo habría conseguido, ya que sólo le faltó media cabeza.

Tiempo 48 3|5.

En la segunda carrera, premio Romeralera se impuso la favorita Doña Marta, casi de punta a punta.

Alzadas las huinchas, Delegada lució al frente sus colores delante de Doña Marta, Happy Lass, Delegada, Deutschland y los otros para ser luego reemplazada por Doña Marta, sin que se produjera hasta el final ninguna variante con respecto a la puntera, que cruzó el disco con medio cuerpo de ventaja sobre Deutschland que atropelló en tierra derecha, dejando a Delegada el segundo placé por tres cuerpos.

Tiempo: 50.

Willibrodo obtuvo un bonito triunfo en el premio Reinela.

Dudoso, se encargó de señalar el camino a los competidores, corriendo delante de Dual, Go Lady, Willibrodo y los demás, cerrando la marcha Tabernera.

Sin cambio de importancia desembocó el lote con el derecho, altura a la cual Willibrodo pasó resueltamente al frente y con toda facilidad se vino al disco el cual cruzó con medio cuerpo de luz sobre Dudoso y éste con tres cuartos de cuerpo sobre Dual, que era el favorito.

Tiempo: 1.18 4|5.

En el premio Ratampuro las opiniones estuvieron casi uniformemente repartidas entre Chacolí y Bobina, correspondiendo sólo el primero a la confianza del público, pues Bobina no logró ni siquiera figurar en tabla.

Lanzados el lote tras el disco, lo comandó Oregón con Decidedly y Huérfana a sus grupas.

A la altura de los novecientos metros las distancias se acortaron y Huérfana tomó la delantera seguida de Dodge, Oregón y Decidedly.

Al enfrentar las galerías Chacolí y Salada iniciaron su avance liquidándose ya la carrera en favor de Chacolí, que sin emplearse, venció a Salada por cuatro cuerpos.

Tercera entró Decidedly a tres cuerpos y cuarto Romancienne.

Tiempo 1.39.

Menos afortunada que en la carrera anterior anduvo la cátedra en el premio Riflero, pues Guignol cotizado gran favorito no alcanzó a pagar placé.

Cuando el starter dió la señal, Furlana, Foquita y Pink Lady ocuparon los primeros lugares, para cambiarse, en seguida, el orden por el de Foquita, Furlana y Sunlight que fué como doblaron el último codo.

Parecía ya que la carrera sería de Foquita, cuando surgió por el lado exterior Pink Lady que en hermosa lucha corrió en una línea con Foquita durante algunos metros y le rebasó su línea de carrera, sobre la misma meta por media cabeza.

Tercero fué Chichí a medio cuerpo y cuarto Guignol.

Tiempo 1.11 3|5.

En el premio Raquel, Dual obtuvo una estrecha victoria.

Cuando el lote se puso en movimiento se alternaron en el puesto de peligro Galopa, Candelilla y Cadeneta, ocupando ese lugar ésta última al desembocar en el derecho.

Cien metros antes del disco, los competidores se agruparon, pues cada uno de ellos atacó exigido por su respectivo jockey, haciendo cambiar por completo la faz de la carrera y surgieron del fondo Dual, Catilina y Silbatina, que en emocionante lucha cruzaron la ramemocionante lucha cruzaron la ya el primero con una cabeza de ventaja sobre la segunda y ésta a igual distancia de Silbatina.

Tiempo 1.17 3|5.

Terminó la reunión con el premio Ramillete, en el cual punteó casi toda la distancia Angina, delante de Lorna, Centolia y Carboncillo.

La carrera se liquidó mucho antes de llegar al marcador con el avance de Carboncillo que le dió la victoria por un cuerpo sobre Angina.

Tercera fué Santa Tecla.

Tiempo 58.

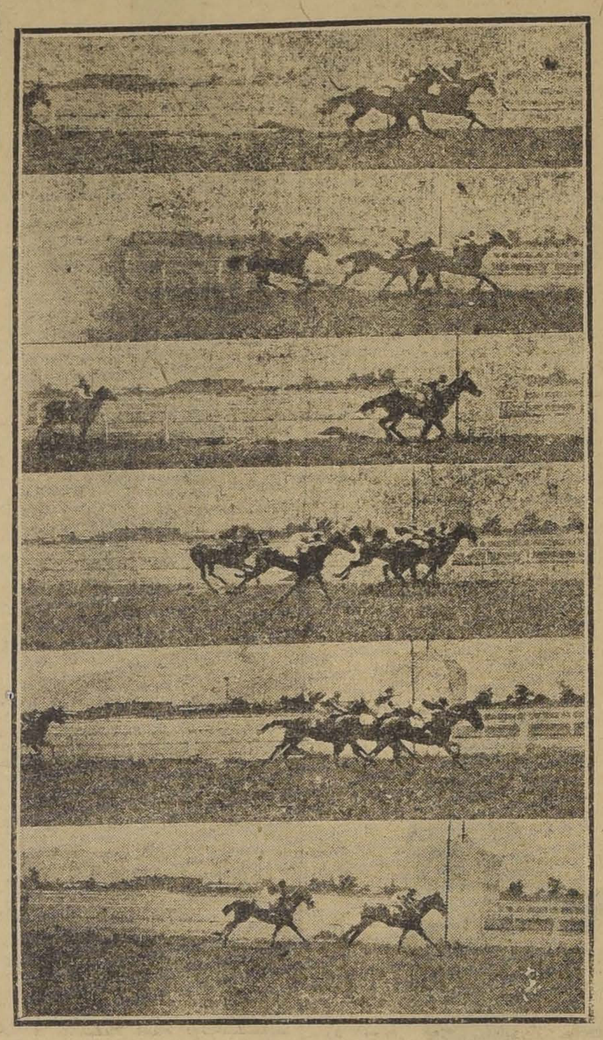

LAS LLEGADAS DE AYER

2.a CARRERA: DOÑA MARTA, DEUTSCHLAND, DELEGADA.— 3.a CARRERA: WILLIBRODO, DUDOSO, DUAL.— 4.a CARRERA: CHACOLI, SALADA, DECIDEDLY.— 5.a CARRERA: PINK LADY, FOQUITA, CHICHI.— 6.a CARRERA: DUAL, CATILINA, SILBATINA.— 7.a CARRERA: CARBONCILLO, ANGINA, SANTA TECLA.

RESULTADOS GENERALES

(Pista pesada)

1.a carrera

Premio RAPIDO.—750 metros.—Premios: $ 1,000 al 1.o y 100 al 2.o

	G.	P.
1.o Telilla, con 52 kilos, 3 años, por Turín e Inesita, del señor U. Verdugo, jockey G. Aravena	326	
2.o Dándalo, con 45 kilos, L. A. Zúñiga	396	
3.o Verge d'Or, con 50,2 kilos, H. Ramírez	267	
	989	

Ganado por media cabeza; el 3.o a dos cuerpos.
Tiempo: 48 3|5.
No corrieron: Happy Lass, 55; Roseta, 55; Honolulu, 55; Himalaya, 55; Iss Money, 54.

Dividendos de Tribunas, unidad de $ 5.00:

Ganador de Telilla	$ 13.60

Dividendos de Galerías, unidad de $ 2.00:

Ganador de Telilla	$ 5.40

Dividendos de Viña del Mar, unidad de $ 5.00:

Ganador de Telilla	$ 14.60

2.a carrera

Premio ROMERALERA.—800 metros.—Premios: $ 800 al 1.o y 100 al 2.o

	G.	P.
1.o Doña Marta, con 48,3 kilos, 3 años, por Rodillard y Marta, del señor J. Aranda M., jockey Alfonso Silva	823	[illegible]
2.o Deutschland, con 55,4, G. Aravena	170	[illegible]
3.o Delegada, con 46, J. Pinto	310	[illegible]
4.o Japonés, con 51,3, H. Morán	137	[illegible]
Caramandel, con 61, O. Mauret	38	[illegible]
Satírica, con 58,7, J. A. Pinto	5	[illegible]
Siciliana, con 55,3, G. Carrasco	8	[illegible]
Artois, con 56, C. Pombet	28	[illegible]
Belmonte, con 53,6, J. Reyes	13	[illegible]
Hierro, con 56,3, J. Suárez	22	[illegible]
Happy Lass, con 52, A. Villagra	29	[illegible]
Don Gustavo, con 49,7, M. Morán	364	[illegible]
Alianza, con 42,9, L. A. Zúñiga	191	[illegible]
	1538	[illegible]

Ganado por medio cuerpo; el 3.o a 3 cuerpos.
Tiempo: 50.
No corrieron: Centellita, 56; Tela, 52; Stolen Kiss, 47.

Dividendos de Tribunas, unidad de $ 5.00:

Ganador de Doña Marta	$ [illegible]
Placé de id.	[illegible]
Id. de Deutschland	[illegible]
Id. de Delegada	[illegible]

Dividendos de Galerías, unidad de $ 2.00:

Ganador de Doña Marta	$ [illegible]
Placé de id.	[illegible]
Id. de Deutschland	[illegible]
Id. de Delegada	[illegible]

Dividendos de Viña del Mar, unidad de $ 5.00:

Ganador de Doña Marta	$ [illegible]
Placé de id.	[illegible]
Id. de Deutschland	[illegible]
Id. de Delegada	[illegible]

3.a carrera

Premio REINELA.—1,200 metros.—Premios: $ 1,200 al 1.o y 200 al 2.o

	G.	P.
1.o Willibrodo, con 41,4 kilos, por Le Roi d'ils y Juguetona, del señor M. Troncoso, Jockey G. Guerra	287	[illegible]
2.o Dudoso, con 55 kilos, G. Aravena	494	[illegible]
3.o Dual, con 52 kilos, Alfonso Silva	636	[illegible]
4.o Tabernera, con 42,2 kilos, J. Pinto	308	[illegible]
Personaje, con 51,5 kilos, E. Suárez	292	[illegible]
Go Lady, con 48,2 kilos, R. Flores	436	[illegible]
	2502	[illegible]

Ganado por medio cuerpo; el 3.o a 3/4 de cuerpo.
Tiempo: 1.18 4/5.
No corrieron: Cultura, 53; Huérfana, 59; Leslo, 53.

Dividendos de Tribunas, unidad de $ 5.00:

Ganador de Willibrodo	$ [illegible]
Placé de id.	[illegible]
Id. de Dudoso	[illegible]

Dividendos de Galerías, unidad de $ 2.00:

Ganador de Willibrodo	$ [illegible]
Placé de id.	[illegible]
Id. de Dudoso	[illegible]

Dividendos de Viña del Mar, unidad de $ 5.00:

Ganador de Willibrodo	$ [illegible]
Placé de id.	[illegible]
Id. de Dudoso	[illegible]

4.a carrera

Premio RATANPURO.—1,500 metros.—Premios: $ 1,600 al 1.o y [illegible] al 2.o

	G.	P.
1.o Chacolí, con 47 kilos, 4 años, por San Jorge y Cholita, del Corral Urbión, jockey H. Ramírez	993	[illegible]
2.o Salada, con 43,2, G. Guerra	221	[illegible]
3.o Decidedly, con 45,2, L. A. Jerez	177	[illegible]
4.o Romancienne, con 45, C. Cruz	375	[illegible]
Capucine, con 57, S. Miranda	105	[illegible]
Dodge, con 51,9, A. Martínez	86	[illegible]
Bobina, con 49, L. A. Zúñiga	979	[illegible]
Oregón, con 47,2, A. Silva	383	[illegible]
Huérfana, con 48, J. Pinto	561	[illegible]
	3880	[illegible]

Ganado por 4 cuerpos; el 3.o a 3 cuerpos.
Tiempo: 1.39.
No corrieron: Bella Dama, 62; Matadora, 56; Viana, 52; Nuit, 49; [illegible], 51; Rasputín, 48; Cultura, 48.

Dividendos de Tribunas, unidad de $ 5.00:

Ganador de Chacolí	$ [illegible]
Placé de id.	[illegible]
Id. de Salada	[illegible]
Id. de Decidedly	[illegible]

Dividendos de Galerías, unidad de $ 2.00:

Ganador de Chacolí	$ [illegible]
Placé de id.	[illegible]

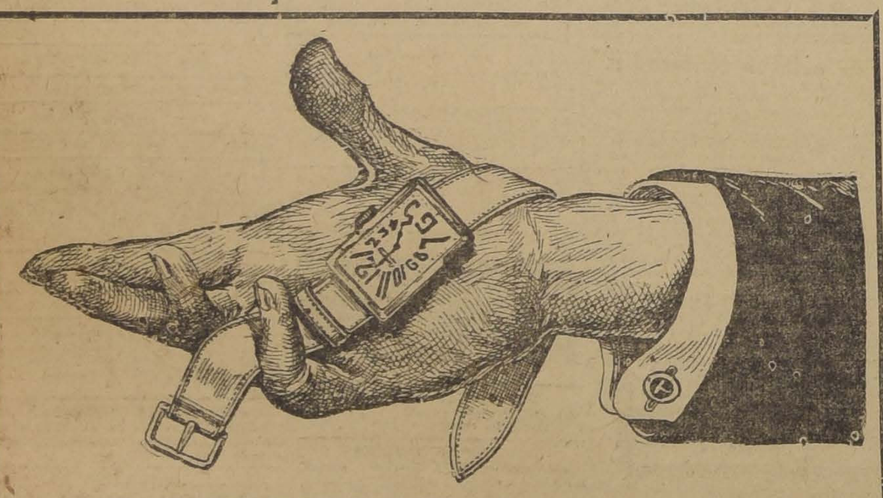

CONVENZASE

APROVECHANDO NUESTRA LIQUIDACION REALIZA UN BUEN NEGOCIO

PARA REGALOS DE NAVIDAD Y AÑO NUEVO

La Joyería y Relojería de

JOSE HUBER

ofrece un completo y variado surtido en artículos prácticos para regalos.
TODO A PRECIOS MUY BAJOS

SENSACIONAL OFERTA

BILLETERAS DE CUERO, CLASE MUY FINA, DESDE... $ 10

LUNES 13 Solamente

RELOJES PULSERA, CLASE EXTRA, DESDE... $ 28

APRESURESE PARA HACER SUS COMPRAS

En nuestras vidrieras de Ahumada y Huérfanos puede ver precios asombrosos.

De Ocasión

Vendemos una gran partida de madera elaborada y fierro galvanizado para techos.

Dirigirse:

Augier Benavides & Cía.

MONJITAS N.o 881

Casa Amoblada

por cuatro o seis meses, de todo lujo, con garage y toda clase de comodidades arrendamos a familia sin niños.

Tratar:

Augier Benavides & Cía.

MONJITAS N.o 881

Id. de Salada		6.70
Id. de Decidedly		7.80

Dividendos de Viña del Mar, unidad de $ 5.00:

Ganador de Chacolí	$	18.60
Placé de id.		8.00
Id. de Salada		21.30
Id. de Decidedly		16.00

5.a carrera

Premio RIFLERO.—1,100 metros. —Premios: $ 1,300 al 1.o y 200 al 2.o

	G.	P.
1.o Pink Lady, con 48 kilos, 4 años, por Lancaster y Palustre, del señor A. Ruiz de C., jockey H. Ramírez	417	256
2.o Foquita, con 56, J. F. Bernal	694	285
3.o Chichí, con 45.1, L. A. Jerez	425	241
4.o Guignol, con 52.4, H. Hernández	1044	486
Furlana, con 54, C. Pombet	164	119
Pau, con 51.2, A. Guerra	98	8
Aceituna, con 46, J. Pinto	655	494
Sunlight, con 43, D. López	693	370
	4190	2286

Ganado por 1 cabeza; el 3.o a 1 1/2 cuerpo.
Tiempo: 1.11 2/5.
No corrieron: Santa Tecla, 59; Filoche, 58; Turpinita, 67; Baldramina, 68; Plumilla, 53.

Dividendos de Tribunas, unidad de $ 5.00:

Ganador de Pink Lady	$	45.20
Placé de id.		13.60
Id. de Foquita		14.40
Id. de Chichí		14.20

Dividendos de Galerías, unidad de $ 2.00:

Ganador de Pink Lady	$	17.30
Placé de id.		4.80
Id. de Foquita		5.30
Id. de Chichí		5.50

Dividendos de Viña del Mar, unidad de $ 5.00:

Ganador de Pink Lady		61.80
Placé de id.		14.80
Id. de Foquita		16.00
Id. de Chichí		14.30

6.a carrera

Premio RAQUEL.—1,100 metros.—Premios: $ 1,300 al 1.o y 200 al 2.o

	G.	P.
1.o Dual, con 54.7 kilos, 5 años, por Burlesco y Anunciadora, del señor C. A. Gómez, jockey H. Contreras	219	161
2.o Catilina, con 41.4, G. Guerra	677	395
3.o Silbatina, con 50, Alfonso Silva	850	354
4.o Cadeneta, con 41.6, N. Ramírez	248	168
Holgazán, con 51, R. Flores	190	123
Galopa, con 50, L. A. Orellana	962	522
Candelilia, con 48, H. Ramírez	871	388
Fumée, con 43, D. 2.o López	266	211
Braguetone, con 41.8, A. Nieto	44	
	4327	2255

Ganado por 1 cabeza; el 3.o a una cabeza.
Tiempo: 1.17 3/5.
No corrieron: Rústico, 64; Virgilio, 59; Finlandia, 58; Compiegne, 54; Pegote, 49; Daintie Lassie, 46; Tabernera, 44.

Dividendos de Tribunas, unidad de $ 5.00:

Ganador de Dual	$	88.90
Placé de id.		17.60
Id. de Catilina		10.10
Id. de Silbatina		10.70

Dividendos de Galerías, unidad de $ 2.00:

Ganador de Dual	$	21.40
Placé de id.		6.20
Id. de Catilina		5.40
Id. de Silbatina		5.00

Dividendos de Viña del Mar, unidad de $ 5.00:

Ganador de Dual	$	43.90
Placé de id.		14.70
Id. de Catilina		11.00
Id. de Silbatina		10.50

7.a carrera

Premio RAMILLETE.—900 metros. Premios: $ 800 al 1.o y 100 al 2.o

	G.	P.
1.o Carboncillo, con 44 kilos, 3 años, por Ogro y Chilena, del señor M. Henríquez, jockey L. A. Zúñiga	441	271
2.o Angina, con 60 kilos, M. Gamboa	1059	471
3.o Santa Tecla, con 57 kilos, H. Ramírez	648	232
4.o Horchata, con 49 kilos, L. A. Orellana	517	296
Lorna, con 56 kilos, C. Pombet	896	429
Centolla, con 54 kilos, G. Aravena	790	373
Sebastiana, con 48.2 kilos, Alfonso Silva	90	81
Achibueno, con 47 kilos, G. Carrasco	307	123
	4655	2275

Ganado por 1 cuerpo; el 3.o a 2 1/2 cuerpos.
Tiempo: 58.
No corrió: Tucapel, 40.

Dividendos de Tribunas, unidad de $ 5.00:

Ganador de Carboncillo	$	47.50
Placé de id.		11.60
Id. de Angina		8.80
Id. de Santa Tecla		12.70

Dividendos de Galerías, unidad de $ 2.00:

Ganador de Carboncillo	$	18.00
Placé de id.		5.70
Id. de Angina		3.50
Id. de Santa Tecla		4.10

Dividendos de Viña del Mar, unidad de $ 5.00:

Ganador de Carboncillo	$	54.50
Placé de id.		12.50
Id. de Angina		9.00
Id. de Santa Tecla		10.00

NOTICIAS DIVERSAS

J. Pinto. — Fué multado en 50 pesos por no seguir su línea en la segunda carrera del Hipódromo Chile.

Aceituna. — Rodó en la quinta prueba de ayer en el Hipódromo, sin que, afortunadamente, su jockey recibiera lesiones de importancia.

L. A. Jerez. — Fué multado en 50 pesos por incorrecciones cometidas en el curso de la cuarta carrera del Chile.

Satírica. — Rodó en la segunda carrera del Hipódromo, sin consecuencias desgraciadas para su jinete.

Reclamos. — Después del desarrollo de la segunda carrera del Chile, reclamó Alianza contra Deutschland, reclamo que fué desestimado.

—En la sexta carrera reclamaron His Lordship y Cancasia en contra de la ganadora Bahía. La junta de comisarios acordó distanciarla, quedando en consecuencia como ganador Glass que había entrado segundo.

Cadillac. — Ayer este hijo de Melbourne abandonó la categoría de perdedor, con su triunfo en la prueba inicial del Club Hípico, sobre un tiro de 1,400 metros.

Pavlowa. — También se anotó ayer en la lista de ganadores esta hija de Oidor, alcanzando la victoria en la segunda prueba de ayer en el Club Hípico.

Armando Silva. — Fué suspendido por incorrecciones cometidas con Bahía, hasta el 1.o de Febrero próximo.

Humberto Pérez. — Este competente entraîneur parte el Miércoles próximo a Viña del Mar, con todo el efectivo a su cargo.

PREPARADORES DE LOS GANADORES DE AMBOS HIPODROMOS

Club Hípico

Cadillac, R. Díaz.
Pavlowa, F. Martín.
Atento, P. Maldini.
Valmont, C. Rodríguez.
Egallté, R. Díaz.
Glass, P. Bagú.
Baldramina, F. Peralta.

Hipódromo Chile

Telilla, O. Fuenzalida.
Doña Marta, D. Sandoval.
Willibrodo, F. Martín.
Chacolí, U. Duque.
Pink Lady, O. Fuenzalida.
Dual, C. A. Gómez.
Carboncillo, E. Urbina.

PROXIMAS INSCRIPCIONES

Hoy a las cuatro, se abren en las secretarías del Club Hípico y del Hipódromo Chile las inscripciones para las carreras del Domingo 19 del presente, cuyos programas de entrada son los siguientes:

CLUB HIPICO

I. Premio Telus. — (De remate). — 1,100 metros. — Para caballos de 4 años y más nacidos en Chile que se rematen por $ 4,000. —Peso: 50 kilos. — Recargo de 2 kilos por carrera ganada en 1920, y de 1 kilo por cada carrera ganada antes de esta fecha. — Descargo de 5 kilos a perdedores. — Inscripción: $ 10. — Premio $ 2.000 al 1.o — (Jinetes aprendices).

II. Premio Thermidor. — 1.500 metros. — Para caballos de 3 años nacidos en Chile que no hayan ganado. — Peso 56 kilos. — Inscripción $ 17.50. — Premio: $ 3.500 al 1.o

III. Premio Tiana. — 1.800 metros. — Para toda yegua. — Peso de Reglamento. — Recargo de 3 kilos a ganadoras desde el 1.o de Julio de 1920. — Descargo de 3 kilos a las que no hayan ganado clásicos o reglamentarios. — Inscripción $ 15. — Premio 3.000 pesos a la 1.a

IV. Premio Luis Aldunate (clásico). — 1.800 metros. — Para reproductores que no hayan ganado $ 50.000. — Peso: 3 años, 51 kilos; 4 años o más 55 kilos. — Descargo de 3 kilos a los nacidos en Chile. — Recargo para 3 años que hayan ganado de $ 10.000 a $ 20.000 3 kilos; de 20 mil pesos a 30 mil 5 kilos; de más de 30 mil pesos 7 kilos. — Para los de 4 años y más que hayan ganado de 20 mil a 30 mil pesos 3 kilos; de 30 mil a 40 mil pesos, 5 kilos; de más de 40 mil pesos 7 kilos.—Recargo extra de 3 kilos a ganadores de clásicos desde el 15 de Agosto de 1920. — Inscripción 15 pesos. — Ratificación 20 pesos el Lunes 13 de Diciembre. — Entrada $ 35. — Premio $ 7.000 al primero.

Están inscritos:

Acalia, Albaycín, Altair, Altapan, Alum, Antaño, Atento, Badajo, Bambalina, Bailén, Bella Dama, Belle Hellene, Be Quick, Blue, Boa, Bolero, Bordeaux, Botánica, Brougthy Ferry, Budapest, Buñuelo, Cabritilla II, Cachil, Caimac, Cancha Rayada, Cara Cármen, Caucasia, Cervantes, Chateau Gonthier, Che, Cicero, Cila, Cipayo, Correjuela, Crevecoeur, Dándalo, Daventry, Decano, Dee, Democrático, Denodada, Detonación, Dichoso, Don Alfredo, Don Alvaro, Don Quijote, Duque de El, Durbar, Durham, Echegaray, Efímera, Egalité, Ego Sum, Electrón, Eloa, Ensenada, Epístola, Epping, Escarapela, Escarcela, Espadaña, Espartilla, Espinuda, Espora, Espronceda, Esser, Estaño, Estoque, Etain, Etoile d'or, Euclid, Exeter, Eylau, Fabia, Falsete, Feldespato, Feño, Filoche, Fiolette, Flor de Thé, Forelius, Fulano, Gabinete, Gala, Galión, Gamma, Garra de Hierro, General, Gentille, Giacomo, Gloriola, Gloxinia, Golosina, Golpe, Grenadier, Harold, Herodes, Heródoto, Mis Majesty, Hispano, Jimmy II, King's Ferry, Kupela, Landeau, Leoncillo, Levién, Liliana, Linda Thelma, Los Robles, Loto Mackenzie, Madrileña, Marialva, Marsellesa, Mary Garden, Mía Cara, Mike, Mirabeau, Mormón, Nedda, Neumático, Nodriza, Nonada, Omar, Orense, Paf, Pasco, Perla White, Pilin, Pillastre, Poincaré, Porro, Prontitud, Rhum, Ródano, Royal Bird, Salada, Sayón, Soñorazo, Solferino, Taco Alto, Tardía, Tellito, Tercerola, Tetuán, Trilby, Vallenar, Verge d'or, Vergeneuil, Vía Láctea, Vice Versa, Victor Noir, Virgilio, Viviana, Voyou, Welladay, Zólika.

V. Premio Turín. — 1.600 metros. — Para todo caballo. — Handicap. — Inscripción $ 15. — Premio: $ 3.000 al 1.o

VI. Premio Tho Mamby. — 2.400 metros. — Para caballos que no hayan ganado en ésta o mayor distancia. — Handicap. — Inscripción $ 17.50. — Premio 3.500 pesos al 1.o

HIPODROMO CHILE

I. Premio Suspiro. — Handicap. —Para no ganadores de más de $ 3.000 en premios o que se rematen en $ 1.000. — Inscripción $ 20. — Premio: $ 1.200 al 1.o y 200 al 2.o. — Distancia 1.100 metros.

II Premio Storm. — Para 3 años no ganadores. — Peso 58 kilos. — Descargo a perdedores de un kilo por carrera perdida. — Inscripción $ 20. — Premios 1.000 pesos al 1.o y 100 al 2.o.— Distancia 750 metros.

III. Premio Si Si. — Handicap. —Para hacks. — Inscripción 20 pesos. — Premios $ 1.000 al 1.o y 100 al 2.o. — Distancia 1.500 metros.

IV. Premio Spark. — Omnium Handicap. — Inscripción $ 20. — Premios $ 1.300 al 1.o y 100 al 2.o —Distancia 1.200 metros.

V. Premio Senecio. — Omnium Handicap. — Inscripción $ 25. — Premios $ 2.000 al 1.o y 200 al 2.o — Distancia 1.900 metros.

Avisos clasificados

OFRECEN EN ARRIENDO

CASITAS $ 40 ARRIENDANSE higiénicas en Cité Modelo, Castro 472. D-22.

ARRIENDO CASITAS DE DOS Y tres piezas. San Francisco 747. 4481-D-13

SE ARRIENDA ALMACEN ESquina en Bascuñán Guerrero 1425, muy buen barrio para negocio. Tratar, San Alfonso 1432. D-13

ARRIENDO MAGNIFICAS PIEzas y gran almacén.—Gay, entre Castro-Ejército. 4564-D-17

SE ARRIENDAN DOS CASAS, 2.o y 3.er piso, modernas, con servicios higiénicos, cocina a gas. Barrio comercial, San Pablo esquina de Bulnes, especial para profesionales, médico o dentista, $ 280 y $ 230 mensuales. Tratar: Galería Alessandri 3-A.—Enrique Torres. De 3 a 6 P. M. 4566-D-14

EN MIRAMAR, CALLE CERRO 35. Se arrienda casa amoblada, 8 dormitorios. Datos en la misma casa. 4565-D-14

SE ARRIENDA COMODAS CAsitas, altos y bajos recién empapeladas. San Alfonso 1432. D-13

ARRIENDO CASAS CON TODA comodidad en altos y casa quinta. Providencia N.o 669 y 673. 4634-D-14

CASA-QUINTA ALEMANA arrienda pieza espléndidamente amoblada, todas comodidades. Avenida Manuel Montt 694. 4664-13-D

OFICINA A LA CALLE, BAJOS, arriendo, luz, teléfono. Teatinos 94. 4737-D-13

$ 250 ARRIENDO ALTOS, SEIS piezas, fuera de servicio, galerías amplias. Rosal 333. 4813-14-D

ARRIENDO PIEZAS A CABAlleros, casa sin pensionista. Nataniel 423. 4798-13-D

$ 95, PIEZAS AMOBLADAS SE arriendan a caballeros solos. Baño y luz eléctrica. Bandera 161. 4799-14-D

CASA PARA HOTEL O PENSION confortablemente amueblada, 650 pesos; sin muebles 350 pesos. Infante 1441. Tratar: Infante 1451. 4803-13-D

MATRIMONIO SOLO ARRIENDA una o dos piezas con excelente pensión a caballero o joven honorable, linda casa, barrio Purísima. Precio muy conveniente. Casilla 66, J. Araya. D-13

SE ARRIENDA UNA PIEZA A la calle a caballero solo. Condor 748. D-16

ARRIENDASE ALMACEN 5 piezas, 2 patios y galpones. San Diego 952. D-14

ARRIENDO DEPARTAMENTO poca familia, San Diego 253. Lado Farmacia Moderna. 13-d

CASA HABITACION, 5 PIEZAS, galpones, etc., especial para industria. Arriéndase, Chacabuco N.o 755. Tratar, Huérfanos N.o 710. 13-d

SE ARRIENDA DEPARTAMENto independiente, tres piezas, buen patio, Avenida Recoleta. Vera 719. 4877-14-D

$ 400 ARRIENDASE CASA BAjos, San Diego 252. Serrano 52. 4874-13-D

$ 450 ARRIENDASE CASA ALtos, San Diego 254. Serrano 52. 4874-13-D

COMODA CASA CON LUZ ELECtrica y gas. Arriéndase Santo Domingo 684. 4899-13-D.

CASITAS INDEPENDIENTES. — Arriendo muy barato, calle Bella-Vista. Población Matte Basaure. término carros Bella Vista. 4700-14-D.

SE ARRIENDA COMODO DEPARtamento con balcón a la calle. Serrano 92. 4930-14-D.

ARRIENDO DOS PIEZAS A LA calle. Cochrane 1137. 12-d

$ 110 CASITA AVENIDA ESPAÑA 170. Hall, cinco departamentos. Tratar, en el 166. 12-d

TALLER MECANICO BASTANTE comodidad, incluso herramientas e instalaciones, arriendo en garage bastante movimiento. Gorbea 2524.

DEPARTAMENTO CENTRAL, SE arrienda. Olonso Ovalle 1262. 14-D

ARRIENDO ALTOS CALLE COchrane, diez piezas recién empapeladas perfecto estado aseo. $ 150. Arriendo bajos calle Aldunate, 5 piezas perfecto estado aseo, $ 100. Tratar: Dieciocho 603. 4959-17-D.

ARRIENDANSE PIEZAS ENTAbladas baratas, Chacabuco 713. Cité. 4964-15-D.

CASAS, TRES, CUATRO, PIEZAS, cocina, patio, parrón, en Citées centrales, $ 55, 75, 90, empleados, obreros. Dirigirse propietario.— Mariechen Blaessinger Vergara. Marcoleta 432. 4972-13-D.

SE ARRIENDA UN DEPARTAmento a diplomático o profesional. Catedral 1432. 14-D.

ARRIENDO CASA EN ÑUÑOA luz, 9 piezas. Tratar: Lira 940. 13-D.

ARRIENDO PIEZAS HIGIENIcas. Unión Americana N.o 617.

NECESITO ARRENDAR GALpón para industria. Ofertas detalladas a casilla 1024.

CASA DE $ 400 ARRIENDASE en Ejército. Entrega inmediata. Tratar: San Martín 527.

BALMACEDA 627, MEDIA CUAdra Recoleta, se arrienda un departamento o pieza.

NECESITAN EN ARRIENDO

EXTRANJERO DESEA ARRENdar casa higiénica asoleada, con baño, luz eléctrica, con 6 a 8 piezas, en barrio Recoleta, Bellavista, Vicuña Mackenna, Independencia. Ofertas: Casilla 3402. 4673-13-D

ANIMALES Y VEHICULOS

CARRETONES DE VOLCAR, EN perfecto estado, de dos ruedas y de diversos tamaños, se venden de ocasión. Dirigirse Casilla 1367, Valparaíso. 19-D.

OCASION: CARRETON PANADEro, en muy buen estado, vendo. San Francisco 1552. D-13

$ 100 GRATIFICACION AL QUE devuelva perro blanco, crespo, perdido Jueves, en San Pablo 1257. Entiende nombre Alf.

AUTOMOVILES Y CARRUAJES

ESCUELA PRACTICA DE CHAUFfeurs mecánicos, cursos rápidos Overland, Ford, Dodge, enseñanza por sus dueños. Arredondo and Company. Vicuña Mackenna 386, Moneda 1020. Teléfono 3362. 31-D

FORD PERFECTO ESTADO, VENdo. Delicias 2665. 13-D

AMERICANO, VICTORIA, FAEton, Duque, Dogcart 2 y 4 ruedas, Tilbury, Cabrita y otros carruajes, Venta barata, Av. España 47. 4569-13-D.

AUTOMOVILES ABIERTOS Y CErrados, flamantes, garantidos, vendo barato. Av. España 47. 4569-13-D.

AUTO, CAMION FRANCES, MUY buen estado, vendo, Av. España 47. 4569-13-D.

VENDESE MOTOCICLETA INdian tipo 1920, 7 HP., en perfecto estado, con side-car o sin, equipo completo. Dirigirse a: C. C., Correo N.o 9, Casilla 8003. 4708-D-13

CHASSIS: MAXWELL, OVERland, Chevrolet, de ocasión compro, cuatro ruedas alambre, gomas buen estado, tipo Ford, vendo. Mapocho 3496. 4707-D-13

A LOS CHAUFFEURS Y PARTIculares, dueños de automóviles Ford, se les ofrece el mejor neumático con pagos semanales. Pida informes: Catedral 1037. 4748-D-14

VENDO AUTO PERFECTO EStado, $ 3,000. San Martín 762. Basten. D-18

ARRIENDASE ALTOS MUY CONfortables, 8 piezas, luz eléctrica. Victoria 749. 4751-D-13

VENDO UN BREACK DE 4 ruedas con vara y lanza. Recoleta 530. D-16

CHASSI LOZIER, EN MUY BUEnas condiciones vendo. Bellavista 420. D-14

AUTOMOVIL TURISMO DE 5 asientos, en perfecto estado, compro, menos Ford, Overland, Chevrolet. Manuel Rodríguez 854. D-13

FORD SPORT UNICO MODELO con tapabarros nuevos, garantido, véndese. Santa Mónica 2051. 14-d

¿QUIERE USTED VENDER SU automóvil? ¿Desea renovar la carrocería de su coche? ¿Piensa permutar su auto por propiedades o vice-versa?

ANTIGUOS RENOVADORES Y fabricantes de carrocerías, hacemos obras al más bajo precio. Consúltenos hoy mismo, atendemos personalmente cualquiera solicitud con el mayor esmero.

ACTUALMENTE TENEMOS PARA vender un Elyum turismo, casi nuevo, un Dodge, conducción interior, un chassis Ford, N. A. G., carrocerías de sport usadas, casi regaladas, cadenas, rayos, ruedas e innumerables repuestos y accesorios.

VISITENOS O PIDANOS PROSpectos gratis.—M. Basten y Cía., casilla 169, San Martín 760, teléfono 2775. 26-D.

NEUMATICOS FUERA DE USO compro hasta 100. Brasil 25-B. 14-d

DE OCASION VENDO AUTOMOvil Ford, en buen estado, Antofagasta 2876. 14-D.

VENDO AUTOMOVIL FORD CON facilidad pago. Esperanza 48, segundo número.

ALHAJAS

ALHAJAS CON BRILLANTES, perlas cualquier valor, compra constantemente, Estado 56. 31-D

AL PRECIO DE CAMBIO COMpro platino, oro, plata. Estado 56. 31-D

¡GRAN LIQUIDACION! APROveche la gran baratura de collares y prendedores de gran moda. A la Ville de Bruselas, 21 de Mayo 564. 4595-15-D

COMPRA-VENTAS VARIAS

ROPERIA MANUEL RODRIguez, esquina San Pablo, ofrece a precios baratísimos. Ternos de riquísimos casimires para gordos, altos, delgados, de todas medidas, corte correcto hay en sección especial ropa de talle casi sin uso. Ambos, paletoes, pantalones, sombreros, calzado todo desinfectado. 17-d

COMPRO TARTARO Y BORRA y leñas. Franklin 10. 3746-E-1.o

COMPRO A DOMICILIO ROPA usada de caballero. Cartas o personalmente. Delicias 3650. 4217-13-D.

COLMENAS, CERA ESTAMPApa, todos útiles apicultura. Aróstegui. Manuel Rodríguez 854. E-7

SE NECESITA SILLA PARA ENfermo. Dirigirse, San Felipe, casilla 141. 15-d

CARBON BLANCO Y ESPINO de Patagüilla. Llegó a la Bodega Colombia. Matucana 877. 13-Dic.

ROPERIA MODERNA, SAN DIEgo 263, ofrece a precios de ocasión ternos de casimires extranjeros, corte moda, paletoes, pantalones, sombreros, calzado, ternos niño. Todo baratísimo. Desinfectado. 4485-D-16

ACIDO TARTARICO, REALIZO una partido. Cueto 741. 13-D.

SEÑORA ZORONDO, VENDE EL Jarabe Maravilloso, en Avenida La Paz 583. 4722-13D

INGENIEROS: LIBROS DE MAtemáticas y de ingeniería se venden de ocasión en Avenida Concepción N.o 105. De 6 a 7 P. M. 4700-13-D

CARROCEROS! CANALETES PAra llantas de foma 1¾ y 2 pulgadas, tengo una partida en venta. Avenida España 47. 4746-D-14

KODAK ESPECIAL, FLAMANTE, vendo ocasión. Compañía 1065. Oficina 11. 4728-D-12

MADERA NOGAL DEL PAIS PAra muebles y dos bancos para carpinteros, vendo. Serrano 735. 4733-D-13

COMPRO COCINA ECONOMICA, Prat 218. 4769-13-D.

COMPRO ARMAZON MOSTRAdor, todo útil de cantina. Matucana 20. 13-D

SE VENDE CARBON DE ESPIno de 1.a clase. Se reparte a domicilio; a $ 11. Riquelme 845. 4806-13-D

COMPRO CATRES USADOS. REcoleta 530. D-16

COMPRO TODA CLASE DE ROpa de caballero. Recoleta 530. D-16

CINCUENTA ROBLES 4x6, CIEN raulí 1x10, véndese baratísimos. Mapocho 3750. D-13

SAUCE MIMBRE Y CANASTOS para panadería, se vende. San Diego 2197. D-14

OCASION: PARTIDA NUECES a $ 40 el saco se vende. Tratar de 5 1/2 a 7 1/2 en San Pablo 1246. D-14

VENDESE UN DIVAN MUEBLE nuevo, cañería gas 1/4 a 3/4 seis metros iden, 4 1/2 para ventilador, 2 palos bandera pino oregón de 6 y 7 m. Avenida Matta 430. 13-d

COMPRO DE OCASION CALENtador a gas. Morandé 600. 4863-13-D

COMPRO BUEN COCHE-CUNA. N. C., Casilla 13-D. 4967-13-D.

$ 120 ESCRITORIO MINISTRO; 40, silla coche guagua; 30 bañito; 120, cocina francesa; 60, comedor; grande; 20, velador mármol; 80, trinche mármol espejo; Sofá ,40. Huérfanos 2494. 13-D.

SE VENDE MESON SASTRE. Avenida La Paz 469. 4881-13-D

DE OCASION COMPRO PLANcha de granito artificial, de 3 a 4 metros para mostrador de carnicería, barato. Av. Yungay 3129. 13-D.

ANTIGUEDADES: PETACA CUEro de cien años y otros artículos vendo. Maipú 425.

ANTIGUEDADES: PETACA CUEro de cien años y otros artículos vendo. Maipú 425. d-14

SE VENDE DE OCASION, EScritorio doble ministro, catre de bronce, colchón de lana y varios cuadros al óleo, de 8 A. M. a 4 P. M. San Diego 240.

VENDO BICICLETA EN PERfecto estado, "Diaman", ocasión, $ 190. Rosas 2391.

$ 85 VENDO COCINA ECONOMIca y cinco tiras cañones. Herrera 1135.

SACOS, ARPILLERAS, COMPRO Galería Alessandri 24-A.

VENDESE UNA BUENA ESTUFA grande, especial para lavandería. Bezanilla 1330. 13-D.

PIPAS VENDESE QUINTA NORmal adentro, Cancha Tennis.

MUEBLES, DE OCASION VENdo ropero, peinador, velador, pedestales, esquineros y dos mesas, plantas. San Francisco 366, casita 11.

BICICLETA PARA SEÑORITA Y algunos otros muebles del menaje, véndense en Ejército 646.

ESTANTERIAS, BUENA CLASE vendo, San Diego 749.

COMPRA-VENTAS DE NEGOCIOS

OCASION VENDO ALMACEN abarrotes, poco capital, arriendo barato. Andes 2601. D-13

VENDO NEGOCITO ABARROtes. Gálvez 918. 4677-13-D

POR AUSENTARME VENDO BAR restaurant, buena venta diaria, derecho a posesión. San Pablo 2460. Clasificado 2.a categoría. 4753-D-13

VENDO NEGOCIO POCO CAPItal, calle Chacabuco número 1256. 4741-D-13

POR AUSENTARME DEL PAIS vendo negocio de abarrotes poco capital, arriendo barato. Esquina grandes citées. Porvenir 859. d-13

POR VIAJE URGENTE VENDO almacén abarrotes con poco capital en espléndida posesión. Ventas comprobables. Tratar: Carmen 1399, esquina Victoria. D-13

SE VENDE NEGOCIO MENEStra buena clientela. Poco capital. Gálvez 165. D-13

VENDO ACREDITADA PENSION central, buenos beneficios. L. G. Casilla 1843. 13-d

BAR Y ANEXO EN PLENO COrazón de Santiago, vendo por enfermedad, (única ocasión). Detalles: Carmen 1067. 4861-13-D

VENDO NEGOCIO ABARROTES chico, por enfermedad. Mapocho 2057. 4365-13-D

GRAN OCASION: VENDO LA Botería "La Perfección", San Diego 484, frente Plaza Almagro, por no poder atenderla. Facilidades de pago. Tratar en la misma.

COMPRO NEGOCIO ABARROtes, chico o grande. Tratar: Brasil 230. 4968-13-D.

VENDO ALMACEN, LADO CITE buena casa habitación, poco capital. San Francisco 840. 4973-14-D.

DIVERSOS

LA GRAN OCASION, COMPRA a domicilio toda clase de ropa y calzado de caballero de cuerpos delgados. Pago buenos precios. Dirigirse a Custodio Aguilera. San Pablo 2270. D-31

AGENCIA DE "LA NACION". Portal Edwards 2748, recibe avisos hasta las 9.30 P. M.

IMPRENTA ECHEVERRIA SAN Diego 1143. Teléfono Inglés 23 (Matadero). Se ejecuta toda clase de trabajos comerciales a los más bajos precios. Agencia de LA NACION. Recibe avisos hasta las 9.30 P. M. En venta: "La Semana Cinematográfica". Ventas de libretas, cuadernos, por mayor y menor. Artículos de escritorio.

$ 148 TERNOS CASIMIR IMPORtados, confección primera calidad, ofrece "Cooperative Sastrería". — Agustinas 877. 18-d

GANADO A COMISION. — ME encargo de beneficiar en el Matadero Público de esta ciudad, ganado vacuno por cuenta ajena o a comisión. Cuento con la experiencia de 25 años y clientela escogida y numerosa. Referencias pueden solicitarse de la Feria Izquierdo, Oficina, calle Estado N.o 52. Tratar en la misma Oficina de la Feria, de 2 a 4 P. M., y en el Matadero, departamento 9 oriente, de 9 a 11 A. M., con José Santos González. 4714-D-16

ECONOMIZARA UN 500% ENcerando sin encerador, con cera preparada "Ideal"; la preferida. Tarros: $ 3.00, 5.00. Teatinos 94. 4738-D-13

LAVANDERIA SE VENDE POR cambio de residencia. Buena clientela. También se venden útiles y estantería suelta. Purísima 217.

TAQUIGRAFIA INGLESA, EN siete lecciones, enseña por correspondencia, profesor graduado en Estados Unidos. Compañía 1065, Oficina 18. 4773-15-D.

ACORDEON, PLIZADO FINO, perfecto, perdurable, las mejores máquinas de Santiago. Tableados de todos tamaños, entrega rápida, los precios más bajos. Caladora competente necesítase. Sombrerería, Plazuela Santo Domingo, frente Iglesia. 4771-13-D.

DESEO SABER LA DIRECCION de la señorita Dolores Varas Moya. Dirigirse Hotel Plaza, pieza N.o 24. D-16

CEREZAS, DURAZNOS, LIMOnes, ventas por mayor y menor, descuentos. Brasil 431. D-13

COMERCIANTES CEREZAS. Brasil 431. D-13

SEÑORAS, CEREZAS LINDAS para mesa. Comprad, Brasil 431. D-13

VENDO BICICLETA PEUGOT, en perfecto estado. F. Vivaceta 853. D-13

COLCHONERIA LA SUD - AMEricana. Hace trabajos a precios muy bajos a domicilio. Rosas N.o 2214. 4974-13-D

HABIENDO COMPRADO LOS derechos a los acreedores de la Sucesión de Manuel Cerda González, Layseca N.o 10., no reconoceré ninguna cuenta después de 3 días de esta fecha.—Santiago, Diciembre 11 de 1920—Horacio Sanhueza. 14-D.

PRECISO SOCIO CON 10,000 PEsos para negocio incalculable utilidad. San Diego 1680. 13-D

SASTRERIA P. N. CRISOSTOMO, A. Prat 224. En el sorteo efectuado el Domingo 12, salió favorecido el No. 14 del "Club No. 1". En formación el "Club N.o 2". 4962-13-D.

RECIBO ORDENES PARA TODA clase de remates y anticipo dinero. Vargas, martillero, Brasil 230. 13-D.

$ 100 GRATIFICACION AL QUE devuelva perrito blanco, crespo, perdido el Jueves, en San Pablo 1259, Entiende nombre "Alf". 4970-13-D.

TRABAJOS A CONCIENCIA EJEcuta la Tintorería "La Sorpresa", Victoria 735, antes Santa Elvira. Precios bajísimos.

INSTRUCCION

CONTABILIDAD. — ENSEÑANza rápida, práctica, individual. Pídase prospecto. Profesor Villarroel. Casilla 7503. 20-d

ENSEÑANZA COMPLETA, RApida, práctica de inglés. Preparación exámenes. Profesor Coghlan. Moneda 1015. 4749-D-13

INGLES! PROFESOR LONDInense, culto, con espléndidas referencias, enseña el idioma rápidamente. Pronunciación perfecta. Preparación para viajes a Inglaterra y Estados Unidos. Traducciones. Exámenes.—Londoner; 535 Teatinos 535, (entre Catedral y Santo Domingo). 4761-16-D.

PROFESORA DE INGLES DA Clases prepara exámenes. Erasmo Escala 2200. 12-d

CURSO DE VACACIONES. HUmanidades 1.o al 6.o año, sitema antiguo y concéntrico, preparatorias el mejor profesorado universitario. Comercio, cursos rápidos, vacaciones 3 meses. Contabilidad comercial, agrícola, bancaria, etc. Inauguración 1.o de Enero. Matrícula abierta. Instituto Zanelli. Bandera 84, Moneda 1118, Teléfono 704.

HUMANIDADES, PREPARACION de exámenes universitarios, sistema antiguo y concéntrico; profesorado titulado en Instituto Pedagógico; también clases domicilio. Cursos funcionando, individuales y colectivos. Numerosos certificados aprobación universitaria. Liceo Sócrates, anexo Instituto Mercantil. Estado 239. Teléfono inglés 273. Próximo Gath y Chaves. 4856-D-13

CURSO VACACIONES. — LICEO Chileno. Plaza Yungay. Sistemas concéntrico, antiguo. Humanidades. Preparatorias. Internado. Esternado. Profesorado titulado. D-14

SEÑORITAS: CURSOS COMERciales, atendidos por profesoras del Estado, contabilidad (comercial, agrícola o bancaria), aritmética comercial, castellano, redacción mercantil, francés, inglés, (alemán o italiano); taquigrafía, escritura máquina, legislación comercial, caligrafía, moral, enseñaso por $ 35 y 20 mensuales, según cursos, todos los ramos. Instituto Mercantil. Estado 239. 4856-D-13

MATERIALES DE CONSTRUCCION

TECHO AMERICANO ACANAlado, $ 3 plancha. Aróstegui Yanetti, Manuel Rodríguez 854. E-7

EMPRESA DE ASFALTO, TRAbajo garantido. Compro asfalto usado. Balmaceda 865. D-22

VENDO ALAMBRE LISTO PARA enfardar pasto. F. Vivaceta 853. D-13

MUEBLES Y VARIOS

VENDO AMOBLADO COMEDOR. Aparador, trinche y vitrina. Mesa correderas. Moneda 2288. 4501-D-13

VENDO DE OCASION MUEBLES tapizados en cuero y yuto, mesa comedor, cómoda, sillas doblar y cocina económica. Serrano 735. 4734-D-13

SE VENDEN, DE OCASION, UN juego amoblado dormitorio estilo inglés, nuevo, en 600 pesos; un peinador con mármol y espejo, 60 pesos; una cama completa, 150 pesos. Tratar: San Francisco 945. 4792-13-D

VENDO DOS PIANOS DE ESTUdio y uno eléctrico de ocasión. Recoleta 530. D-16

PIANO MUY BUENA MARCA, vendo en $ 500. Chacabuco 569. D-14

VENDO UNA ALFOMBRA Y UTIles de casa. Blas Cañas 449. 14-d

DE OCASION Y POR URGENCIA vendo ropero con espejo y media docena sillas, comedor. San Martín 76. d-13

PIANO SE VENDE: ERARD DE cola, en perfecto estado. Verlo y tratar: Cóndor 749. 4862-13-D

OCUPACIONES

COCINERA SE NECESITA UNA para matrimonio solo. Cumming 828. D-28.

COCINERA SE NECESITA PARA cocinería. 10 de Julio 49. 4670-13-D

COCINERA FORMAL NECESITA familia sin niños; cocina gas. Carmen 177. 13-D

NECESITO UNA COCINERA Y dos niñas de mano para llevar a Constitución. Exígese recomendación. Dávila 681. Santiago. D-13

ALEMAN MECANICO DESEA ocupación de jefe de taller o montador de casa importadora. Buenos certificados. —R. K., Correo Central. N-31

NECESITO DOS NIÑAS PARA piezas y comedor. San Pablo 1222. Hotel. D-13

MECANICO MUY COMPETENTE y con buenas referencias, necesito para campo a dos horas de Santiago. Exígense comprobantes de capacidad. Dirigirse R. C. P., Correo 2, Casilla 4558.

AMA DE LECHE SE NECESITA; se paga buen sueldo; presentarse con la guagua, de 2-3. Estado 44. 4696-13-D

APLANCHADORAS CAMISAS, muy bien pagadas, Santa Victoria 354. Casa particular. 4705-13-D

SIRVIENTE REGULAR EDAD, sepa cocinar, para dos personas. Lacunza 1428. 4667-13-D

SE NECESITAN OFICIALES ZApateros. Dirigirse, Llay-Llay, Zapatería El Ferrocarril, de Roberto Figueroa. 4666-15-D

FARMACEUTICO PARA REGENtar botica en provincia, se necesita. Referencias, Matucana 30, de 12 a 1 1/2. 4665-17-D

EN CASA PARTICULAR NECEsítase modista conozca bien modas. Claras 724. 4684-13-D

EMPLEADA PARA COCINA LLEvar al campo, recomendaciones. Avenida Aspaña 597. 4754-D-13

ADMINISTRADOR PARA HOtel, Club o Balneario, se ofrece con larga práctica y certificados de primer orden.—P. M. H., Correo, Viña del Mar. D-17

La hermosura del parque y los trabajos que podré realizar, los debo a mi buena ocurrencia de revisar y leer diariamente LA NACION. Fuí afortunado al ser elegido entre los numerosos candidatos que respondieron al aviso ordenado en el diario de mayor circulación.

VENDEDORES Y REPARTIDOres con clientela necesito, colocar vinos primera calidad. Jofré 393; 10 a 11½ A. M. 4750-D-13

CABALLERO EXTRANJERO, SOlo, necesita empleada de casa con buenas recomendaciones de casa francesa. Indispensable sepa cocinar y llevar una casa ordenadamente. Se tomará informes. Nueva York 71 (cerca La Bolsa). N—O

CAMISERAS, POSTICERAS, FIneras, necesito, lavandería Le Grand Chic. Delicias 2369.

NECESITANSE DOS EMPLEAdas, cuidar niñitas, costura y servir piezas; otra, cocina y servicio comedor. Exígense recomendaciones. Tratar de 1 a 3 P. M., en Dieciocho 679. 13-D.

NORMALISTA, TERCERO PEDAgogía, ofrécese cualquiera ocupación. Alberto Poblete. Correo 2.

NECESITASE MECANICO COMpetente para armar, componer y vigilar maquinaria a vapor. Ofertas a Daube y Cía., Merced 798 esquina San Antonio. 4793-14-D

CAJISTA DISTRIBUIDOR, MARginador y ayudantes de encuadernación, necesita Imprenta "Artes y Letras", Estado 48. 4795-13-D

SE NECESITA UNA SIRVIENTE para el comedor. Maipú 539. 4797-14-D

MUY BUENAS AYUDANTAS EN modas, necesítanse. Copiapó 336. 4802-13-D

CABALLERIZO HERRADOR buenos informes, necesito. Subercaseaux 1631. 4805-14-D

NIÑO GRANDE PARA LOS MANdados, con recomendaciones, necesita La Ilustración, Moneda 873. 4807-13-D

CONTABILIDADES MENSUALES encárgase llevar; mucha práctica. Precios módicos. Sevilla 1275. D-13

TORNEROS MECANICOS NECEsito. Bravo 641. Providencia. D-13

HERRADORES COMPETENTES necesito buen sueldo. Avenida Irarrázaval N.o 321. D-14

SE NECESITA UN BUEN SACAdor de puntera que sepa ruletear. Por meses o al día. Dirigirse mandando copia de certificados a casilla N.o 4300 (Valparaíso).

PANTALONERAS MUY COMPEtentes, con muestra, necesítanse. Bandera 248. Altos. 13-d

CHALEQUERAS MUY COMPEtentes, con muestra, necesítanse. Bandera 248. Altos. 13-d

OPERARIOS SASTRES DE OBRA grande, con muestra, necesítanse. Bandera 248. Altos. 13-d

OCUPACIONES

NECESITO EMPLEADA SERIA para la mano y las piezas, aseada, y trabajadora, sepa desempeñar. Arturo Prat 721. D-13

HORNERO SE NECESITA, QUE sea competente en su ramo, y sobrio en sus costumbres; se paga buen sueldo. Panadería Porteña. Los Andes. 16-d

NIÑA PARA MUY POCO SERVICIO, necesítase. Santo Domingo N.o 1873. 4869-13-D

SE NECESITA UNA NIÑA PARA la mano, con recomendaciones. Andes 2631. 4870-14-D

JOVEN COMPETENTE ABARROTES, necesítase buenas recomendaciones. Santa Rosa 488. 4877-13-D

NECESITO CARRETONERO CON buenas recomendacionesy carnet. San Pablo 2059. 4879-13-D

HORNERO SE NECESITA, QUE sea competente en su ramo, y sobrio en sus costumbres. Se paga buen sueldo. Panadería Porteña, Los Andes. 16-D.

CALADORA COMPETENTE SE necesita. San Diego 1124. d-13

COSTURERA MUY COMPETENTE trajes señoras, necesito urgente. Eyzaguirre 1170. 12-d

PIANISTA COMPETENTE NECESITO con urgencia. Tratar, Mapocho 1126, Restaurant Laganè. 13-d

SE NECESITA MAYORDOMO DE comedor. Hotel Majestic. 21 de Mayo 815. 14-d

La noticia que me dieron que en la Sección Ocupaciones de LA NACION aparecían diversos pedidos de lavanderas, me ha traído la suerte de encontrar una patrona, de mi agrado.

ADOQUINEROS NECESITO. Cantera detrás de Parroquia de Renca. 4953-13-D.

INGENIERO RECIBIDO UNIversidad Chile, necesita Ferrocarriles. $ 5,000 base. Llevar antecedentes. Agustinas 1260. 4954-14-D.

VEINTE TALLADORES NECESIta la Fábrica Molina 859. 4965-17-D.

NECESITO MUY BUENAS COStureras sastres. Avenida La Paz 431, pasaje Lezaeta, casa 22. 4956-14-D

PINTOR NECESITO. TRATAR de 12 a 1 P. M., Agustinas 1536. 4957-13-D.

LAVANDERA RECOMENDADA lavar casa particular necesito. Pago tres pesos al día. Concepción 134. Providencia. 4958-15-D.

SIRVIENTA DE MANO NECESITO, Concepción 134. Providencia. 4958-15-D.

MUCHACHA PARA CUIDAR guagua se necesita en Compañía 2822, casa 3. 4960-15-D.

PINTORES NECESITO, SANTO Domingo N.o 2350. 4961-13-D.

NECESITO NIÑO PARA MANDAdos. Prefiérese sepa andar en bicicleta. Exíjese recomendaciones. Delicias 1344. 4965-13-D.

MOZO QUE HAYA HECHO SU servicio militar se necesita para ordenanza en Gorbea 1859. 4966-15-D.

AMA DE LECHE, NECESITO. LEche de poco tiempo, muy buen sueldo. San Diego 932.

HOJALATERO GASFITER NEcesítase. Campo Marte 43.

NECESITO HERRADOR, SANTA Elena N.o 1752, o sea el taller. 4971-13-D.

COSTURERAS PARA CAMISAS de lienzo y pantalones, se necesita. San Francisco 264. 16-D.

SEÑORITA, TRABAJAR EN FAbrica, necesito. San Alfonso 71.

NIÑO NECESITO, CHACABUCO 64.

BOTICA, NECESITA PRACTICO recomendado. Chacabuco 64.

AMA SECA, NECESITO, SAN Diego 371. 13-D.

NECESITO CARRETELERO Competente, recomendado, para reparto particular. Independencia 1895. 13-D.

COCINERA CON RECOMENDAción, necesítase Quinta Normal adentro, Cancha Tennis.

OFRECESE UN MATRIMONIO joven sin familia, él mozo o portero; ella pieza o cocinera, con recomendación. Echáurren 640, pieza 10.

AYUDANTA Y APRENDIZA, vestonera, necesito. Andrés Bello 656. 13-D.

SE NECESITA EMPLEADA TOdo servicio, sin niños. Catedral 2669. 13-D.

MUCHACHOS, BUENOS INFORmes, necesítase para cafetería. Ahumada 146. 12-D.

MAESTRO HELADERO, NECESItase. Ahumada 146.

SEÑORITA PARA CIGARRERIA o cualquiera ocupación, se ofrece Bulnes 789.

MATRIMONIO SOLO, EXTRANjero para el campo, vacaciones, poca familia, buen sueldo, necesítase. Ejército 398.

EN LA FABRICA DE CALZADO Moneda 2770, se necesita el personal siguiente: Buenos plantilleros y luisquinceros; Buenas aparadoras, competente; sacador de puntera y corredor de fierro y buen rematador de plantas.

MOZO, 17 AÑOS PARA BODEGA, necesito, San Pablo 2211.

OBJETOS PERDIDOS

GRATIFICACION, SE DARA A quien deje en la Caja de esta imprenta, capita de guagua, perdida en la Quinta Normal ayer en la tarde. 4974-13-D.

A LA PERSONA QUE TOMO una bolsa de plata en el baile del Centro de Agronomía, se ruega se sirva devolverla a este diario, de lo contrario publicaremos su nombre. 4656-D-13

MAQUINARIAS

(COMPRA-VENTAS)

SE COMPRA MAQUINA FRIgorífica, capaz de producir de 2 a 5 toneladas de hielo en 24 horas. Ofertas calle Blanco 949, o casilla 1458, Valparaíso. D-13

DIENTES Y ESLABONES PARA trilladoras "Case" y otras, vende Preisler, Huérfanos 2448. 14-D.

GOLILLAS PARA HARNEADOras "Boby", diferentes tamaños, vende Huérfanos 2448. 14-D.

LOCOMOVIL CLAYTON DIEZ caballos dos cilindros a precio de ocasión, vende Preisler, Huérfanos 2448. 14-D.

BANCOS LAMPEADORES "FARquhar", "Waterous" y tipo "Peña" vende Preisler, Huérfanos 2448. 14-D.

TRILLADORA "CASE 40", CILINdro alto, vendo garantida. Preisler, Huérfanos 2448. 14-D.

PRENSA "COLUMBIA", DE ACEro y "Whitman" doble volante vende, Huérfanos 2448. 14-D.

FUNDICION SAN MIGUEL, Ofrece a precios convenientes, toda clase de material fierro fundido, para cañerías. Piezas especiales para id., balanzas de 4 kg. y 8 kg. Bulnes 216. d-13

VENDO 11 JUEGOS MOLDES Para hacer caramelos a precio de ocasión. Tratar, San Diego 645, oficina 6. 14-d

HOTELES Y PENSIONES

FAMILIA HONORABLE OFRECE pieza amoblada con pensión. Tarapacá 862. D-15

DESDE $ 90 MENSUALES PENSION, COMIDAS DE FAMILIA, PENsión de mesa $ 70. Santo Domingo 1150. 3745-17-D

NUEVA PENSION ESPAÑOLA, Arturo Prat 218, se reciben pensionistas de mesa, precios módicos. 4174-D-16

ROSAS 1066, 2 CUADRAS PLAZA Armas, excelente pensión; piezas amuebladas desde 85. 4735-D-13

PENSION MADRILEÑA, PIEZAS amuebladas, meses, días; también pensión sola. Rosas 1022. 4729-D-13

$ 150 PENSION CON PIEZA PAra dos personas, $ 80 para una, $ 60 pensión de mesa, $ 50 a domicilio. Eleuterio Ramírez 1257. 4695-14-D

FAMILIA FRANCESA ARRIENda pieza con pensión a caballeros o matrimonios honorables. Moneda 613. 13-d

SE OFRECE PENSION A DOMIcilio, precios módicos. Miraflores 457. 13-d

VERANEANTES, ÑUÑOA, CASAquinta, familia respetable, recibe pensionistas, comodidades. Casilla 3822. 13-D

FAMILIA OFRECE PIEZA O departamento, calle, con pensión. Recoleta 287.

MEDICINA

"PENSIONADO ESPAÑOL", LUZ Riquelme de G. Especialidad enfermedades de señoras, partos. Pensionistas desde $ 35. Curaciones flores blancas, blenorragias, inyecciones. Exámenes gratis, calle Buenos Aires 548. D-15

"STHENOSINA", TOMELA HOY mismo. Sanará cualquiera enfermedad. Pídalo: Farmacias acreditadas.

"CLINICA DENTAL", CARMEN 766. Trabajos elegantes, extracciones indoloras. Facilidades pagos. 4716-D-16.

CERTIFICADO. — QUINCE Años he sido enferma de reumatismo y seis meses impedida en cama sin poder moverme de dolores. Usé infinidad de remedios, sin mejorarme. Ultimamente usé HIGROMUS, del doctor Gloger, y sané en tal forma que ya me levanté, puedo andar y vestirme sola. — María Hunt v. de Potthoff, Riachuelo, Llanquihue. HIGROMUS se vende: Botica Greve, Ahumada 246. 30-d

JABON PALUDAN LEGITIMO, hermosea y suaviza la cutis admirablemente. 18-d

JABON PALUDAN LEGITIMO lleva estampilla de garantía en tinta lacre. 18-d

JABON PALUDAN LEGITIMO ES el preferido por las principales familias. 18-d

JABON PALUDAN ES EL MAS acreditado por su riquísimo perfume. 18-d

SEÑORITA: ESE MAL QUE LA arruina, yo puedo quitárselo. Escríbame o venga personalmente. Llano Subercaseaux 236. 14-d

DENTISTAS ALAMEDA 383 (Bajos), planchas para masticación perfectas, desde treinta pesos, puentes, coronas, tapaduras porcelana, platino, precios módicos. Trabajos muy rápidos, personas ocupadas. Atiende Domingo, de 8 a 11. 3-N

PROFESIONES E INDUSTRIAS

ZURCIDOS INVISIBLES, RECOmienda su notable zurcidor japonés, especialista único. Sastrería San Diego 228. Teléfono Inglés 5046. Casilla 2504. 26-d

LOS TRAJES QUE VIRA ESTA casa no se conocen; son perfectos. 26-d

SAN DIEGO 228. TRABAJA A satisfacción y honradamente. — Atiende a domicilio. 26-d

NO MANDE VIRAR SU TRAJE sin antes ver los trabajos de San Diego 228. 26-d

TRAJES FINOS, HECHURAS EStilo inglés y americano; cortador extranjero. Precios bajos. San Diego 228. 26-d

SAN DIEGO 228. LA CASA QUE tiene más trabajo en viraduras y transformaciones. 26-d

ZURCIDOS, INVISIBLES, ESPEcialidad, virar trajes caballeros. Transformaciones. Cóndor 1158. 29-d

DOCTORA ELVA DE TAGLE, especialista imperfecciones cutis, atiende nuevamente su clientela Santiago. Moneda 1037. 3999-19-D

ZURCIDOS INVISIBLES, ESPEcialidad virar trajes caballeros. Transformaciones. Cóndor 1158. D-31

ELADIO MATEOS, CONTADOR. Organiza y lleva contabilidad. Casilla 3236. 4867-14-D

PIANOS, AUTOPIANOS, AFINA, compone. Osorio, Huérfanos 1985. Teléfono Inglés 1495. 12-d

COLOCO INYECCIONES A DOmicilio, hipodérmicas, $ 1.50; intravenosas, $ 3; Mercedes 480. Yolanda Gómez. 13-d

MODAS: HECHURAS, VELO, ocho y quince pesos. Carrión 1281, próximo Independencia. 14-D.

SE HACEN CALADOS A MAQUIna. Independencia 850. 16-D.

PRESTAMOS DE DINERO

DINERO SOBRE HIPOTECA. — Hay listo para colocar en partidos desde $ 2,000 a $ 50,000 en primeras y segundas hipotecas. Negocios rápidos. Ramón Guzmán. Huérfanos 1250. 14-D

PROPUESTAS

DIRECCION DE OBRAS PUBLIcas.—Pídense nuevas propuestas públicas para la construcción del puente Río Bueno en Río Bueno, las que se abrirán el 17 del presente, a las 3 P. M. Bases y antecedentes pueden consultarse en la Inspección de Puentes y Caminos, donde se abrirán las propuestas.—El Secretario General. — Santiago, Diciembre 6 de 1920. 21-D

DIRECCION DE OBRAS PUBLIcas.—Pídense propuestas públicas para los trabajos de construcción de la Escuela de Carahue, las que se abrirán el 18 de los corrientes, a las 3 P. M. en la Inspección de Arquitectura, donde pueden consultarse los antecedentes.—El Secretario General.—Santiago, 4 de Diciembre de 1920. 16-D.

MINISTERIO DE GUERRA.—SE piden propuestas públicas para la provisión hasta de la cantidad de 20,000 quintales métricos de cebada para la alimentación del ganado de las guarniciones de Tacna, Iquique y Antofagasta en el año 1921. La cebada será entregada en sacos de buena calidad para embarque, en carros del ferrocarril en las estaciones donde se ofrezca este artículo o a bordo en Valparaíso o puesto en los cuarteles de las guarniciones de Tacna, Iquique y Antofagasta. — Las propuestas se abrirán en la oficina del jefe del Departamento Administrativo el día 27 del actual, a las 3 P. M. Bases y antecedentes, en el Departamento indicado.—El Jefe del Departamento Administrativo. D-27

DIRECCION DE OBRAS PUBLIcas.—Pídense propuestas públicas para la terminación de las obras del Canal del Maule, las que se abrirán el 10 de Enero de 1921, a las 2 P. M. en la Dirección General de Obras Públicas. Bases y antecedentes se consultarán en la Inspección General de Regadío, Bandera 46.—El secretario general.—Santiago, 9 de Diciembre de 1920. 31-D.

REMATES

REMATE.—POR DECRETO DEL primer Juzgado Civil, se rematará el 16 de Diciembre a las 3 P. M., la propiedad número 317-319 calle Jotabeche, por el mínimum de $ 7,000. Facilidades de pago. Bases y antecedentes en secretaría. Juicio Rodrigo con Valenzuela.—El Secretario. 4562-D-13

REMATE.— EL 7 DE ENERO próximo a la una y media P. M. se rematarán las propiedades de la sucesión de don Ramón Coo, ubicadas en la calle Grajales 2332 y 2336. Mínimum, $ 30,000 al contado cada una. Bases y antecedentes en la secretaría del Quinto Juzgado Civil. Títulos en el Banco Hipotecario de Chile. —El secretario. D-13

REMATE PUBLICO DE LA VIdriería y anexo pastelería: calle 10 de Julio 152; hoy Lunes a las 2 P. M. Mayores detalles véase 2.a página.—Neftalí 2.o Arce, Martillero Comercial. Recibo órdenes: Moneda 2490. 4952-13-D.

REMATE PUBLICO DEL ALMAcén Abarrotes, Rosas esquina Plaza Yungay. Hoy 1.30 tarde. Hay: Gran surtido en conservas y abarrotes en general, artículos mercería, fierro enlozado, loza, cristales, escritorio y paquetería, curtida, cigarrillos, licores finos, vinos embotellados y champaña, frutos del país surtido, aceite y tées varias marcas, frascos mostrarios, depósitos parafina, pizarras avisos, letreros y cortinas de calle, máquina escribir, romana 500 kilos, molinillo N.o 7, balanzas, carabina Winchester, vidrieras paradas y tendidas, armazones, fonógrafos, mostradores, instalaciones de gas, cocina y medidores, y muchos otros artículos a la vista.—S. Vargas Riquelme, martillero, oficina, Brasil 230. 4969-13-D.

PROPIEDADES

(COMPRA-VENTAS)

VENDO CASITA CON TRES PIEzas con quinta, casi por la mitad de su valor. Tratar: Edison 4883, Población San Antonio. D-17

50,000 VENDO CASA UN PISO, edificio sólido moderno con hall, galería, seis piezas habitación, fuera de servicio en calle Santo Domingo, situación central, deuda hipotecaria 15,000. Tratar: Bandera 78, Oficina 27, de 3 a 4 con dueño. 4715-D-13

REGALO GRAN QUINTA SAN Bernardo. Urmeneta esquina Balmaceda, 4,780 metros frutales, en $ 15,000; $ 5,000 al contado, resto un año plazo, sin interés. Tratar: Nataniel 802. 4563-D-13

EN LA CISTERNA, POBLACION San Ramón, vendo sitio con casa y arboleda. Tratar de 7 a 11 A. M. San Diego 1635. D-12

SE VENDE UNA CASA AVENIda Irarrázaval N.o 2086, recién construída, con todo confort, con quinta y entrada para autos. Tratar: Avenida del Rosario N.o 903, de 8 a 12 A. M. 4682-16-D

SE VENDE PROPIEDAD GRANde para cité o fábrica. General Velásquez 35. 4744-D13

SE VENDE EN PROVIDENCIA Avenida Padre Mariano N.o 144, chalet Moderno. Con todo confort, consta de dos pisos, quinta totalmente plantada con árboles frutales. Lindo jardín con entrada para auto. Tratar: Mercedes N.o 291. d-15

TERRENO INMEDIATO AVENIda Pedro Valdivia, vendo de ocasión, muy bien plantado y cerrado. Verlo y tratar: Avenida Pedro Valdivia 1509. 4587-D-13

VENDO CASA GRANDE, ENTENderse con su dueño. Nataniel 1445.

$ 160,00 LINDAS CASAS, ESTIlo moderno, recién construídas, 5 piezas, baño, cocina, W. C. Gas industrial y alumbrado eléctrico. Carros 33 y Avenida España, a 50 metros de la puerta. Se arriendan. Padura esquina de Gay. d-13

VENDO O PERMUTO CASAquinta a dos cuadras de Ñuñoa. Tiene muchos árboles frutales. Superficie, cerca de tres mil metros. $ 50,000. Facilidades pago. Francisco 2.o Celis, calle La Bolsa 27-B 13-D

EN LOS LEONES VENDO DOS chalets; uno con frente a Providencia y otro con frente a la Av. Los Leones. $ 65,000 cada uno. Francisco 2.o Celis, calle La Bolsa 27-B. 13-D

VENDO CASITAS, CALLE PEREZ de Valenzuela. Los precios fluctúan de siete a once mil pesos. Facilidades pago. Francisco 2.o Celis, calle La Bolsa 27-B. 13-D

EN LOS LEONES, VENDO SItios y casitas. Facilidades pago. Francisco 2.o Celis, calle La Bolsa 27-B. 4804-13-D

SE VENDE DE OCASION UN TErreno, diez varas de frente por 40 de fondo, en Población San Ramón, Cisterna. Tratar Exposición 170.

CHACRA CASI URBANA, BUEnos suelos, bien regada, buenas casas, vendo baratísima, grandes facilidades pago. Teatinos 94. 4951-13D.

PROPIEDAD CENTRAL, RESIdencia y renta, vendo precio excesivamente inferior a su valor real. Teatinos 94. 4951-13-D.

FUNDO EN RENGO, 150 CUAdras planas regadas abundantemente, 1,330 lomajes y cerros pastosos sembrables, con montes, vendo parte o todo. Teatinos 94. 4951-13-D.

VERANEO

EN PAPUDO CASITA RECIEN concluída, amoblada, desagües, calle de por medio Gran Hotel, arrienda. Juan Brito Gaete.— Ligua. n/o.

VIÑA DEL MAR, ARRIENDO casa amoblada; verla y tratar calle Nieto N.o 2, cerca Estación Miramar. 4685-13-D

VIÑA, SE ARRIENDA CASA amoblada, linda vista, cinco dormitorios, salón, comedor, baño, luz eléctrica, calle Viana. Casilla 32, Viña. D-16

EN VALPARAISO, AVENIDA Francia arriéndase casa amoblada, $ 400.—Ruiz, Casilla 265. Valparaíso. D-13

LLOLLEO, ARRIENDO DOS CAsas, tratar, Delicias 2987, Sastrería El Nuevo Siglo. 13-d

EN CARTAGENA, VENDO O arriendo casa; Tiene 12 habitaciones y algunos muebles. $ 50,000 y $ 3,000 por toda la temporada. Francisco 2.o Celis, calle La Bolsa 27-B. 4804-13-D

QUINTERO.—VENTANAS arriéndase cómoda casa, orillas mar, incluso coche y carretón equipaje. Dista 30 minutos playa desde estación. Tratar: Catedral 1236, once a doce. 4808-15-D

CARTAGENA.—SEÑORA FIGUEroa atiende a su distinguida clientela. Tratar: San Diego 470, o Cartagena. 4811-13-D

VIÑA DEL MAR, OFREZCO CAsa amoblada, dos o más meses. Precio bajísimo, la mejor situación, calle Valparaíso 205. Datos casilla 429. D-19

CHALET AMOBLADO EN VIÑA del Mar arriendo por temporada verano chalet grande amoblado, situación central, calle Uno Norte a dos cuadras Plaza Principal con quinta, dos mil metros, parrón, árboles frutales, seis dormitorios, comedor, salón, escritorio, costurero, repostero, baño, 2 hall, dependencias, garage. Dirigirse: casilla 509, Valparaíso.

JUDICIALES

POR DECRETO DEL SEÑOR juez del 3er. juzgado civil de esta ciudad, cítase a comparendo a los parientes de la señorita Mary Jane Murray, para el 14 del actual a las 3 P. M. con el objeto de designarle curador.—El secretario. 4963-14-D.

INVENTARIO SOLEMNE. — EN cumplimiento de lo decretado por el señor Juez del Cuarto Juzgado Civil de esta ciudad, don Fernando Santa María, el 20 del presente, a las 10 horas, y en mi oficina de la calle Huérfanos N.o 1242, procederé a la facción de inventario solemne de los bienes quedados al fallecimiento de don Eduardo Charme. Cítase a los interesados. Santiago, 7 de Diciembre de 1920. — M. Gaete Fagalde, Notario. D-19 4757-15-D

REMATE.—EL 22 DEL PRESENTE mes, a las 4 P. M., ante don José Montaiva Vicuña, juez compromisario de la sucesión de doña Nicasia Molina de Gómez, y en su escritorio, Compañía número 1065, se rematará la propiedad número 3104, calle de Mapocho esquina sur-poniente de Herrera. Mínimum, $ 26,400. El precio del remate se paga mitad al contado y mitad a seis meses plazo con 7 por ciento de interés anual. Produce $ 300 de renta al mes.— Antecedentes, estudio indicado y notaría de don Pedro N. Cruz. 4676-D-13.

REMATE.— EL 20 DEL PRESENte mes, a las 4 P. M. ante don José Montalva Vicuña, juez compromisario de la sucesión de doña Laodice Le-Brun de Banderas, y en su escritorio, Compañía número 1065, se rematará la propiedad número 532, calle de Maipú. Mínimum, $ 25,000. El precio se paga mitad al contado y mitad a tres meses plazo, con 8 por ciento de interés anual. Antecedentes, estudio indicado y notaría de don Pedro N. Cruz. 4676-13-D.

QUIEBRA PARRAGUE HERMANOS —Notificación.—En escrito presentado por la Sociedad Anónima Grace y Cía. (Chile), con fecha 9 del presente solicita esta firma: En lo principal, que de conformidad a lo dispuesto en los artículos 151 y 1518 del Código de Comercio, se declare su derecho legal de retención sobre las cantidades que indica de parafina en pasta y de estearina cuyo precio no le ha cubierto la firma fallida, y las cuales tienen en su poder, parte en sus bodegas de Santiago y de Valparaíso, y parte en el extranjero, hasta el entero pago de su precio e intereses; en el primer otrosí, confiere poder a don Alejandro Meyerholz; y en el segundo, solicita que la resolución se notifique por medio de avisos. El Juzgado proveyó el mismo día: "En lo principal, traslado al síndico, y evacuado autos; al primer otrosí, téngase presente; y al segundo, como se pide, practicándose la notificación por medio de los avisos en el diario LA NACION. En escrito presentado con fecha 10 del presente, la misma firma solicitó: En lo principal, que el traslado conferido rija con todos los interesados; y en el otrosí, que las publicaciones ordenadas para la notificación se hagan en estracto y que se extienda la forma dispuesta de notificación a todas las resoluciones que recaigan con motivo de la gestión expresada. El Juzgado proveyó el mismo día: "En lo principal y otrosí, como se pide.—Santiago, 10 de Diciembre de 1920.—E. Guzmán. 4719-D-12.

REMATE.— EL VEINTICUATRO de Diciembre, a las tres y media de la tarde, ante el tercer Juzgado Civil tendrá lugar el remate de la propiedad ubicada en la manzana K del plano de la tercera sección de la Población El Mirador de esta ciudad, por el mínimum de $ 9,333.33. Datos y antecedentes, ante el secretario del Juzgado, juicio "Bejares-Espejo".—Eudoro Guzmán. 4757-15-D.

REMATE.—EL DIA 4 DE ENERO de 1921, ante el árbitro don Osvaldo Mendoza R., que conoce de la partición de los bienes quedados al fallecimiento de don Benjamín Silva, y liquidación de la sociedad conyugal habida entre este último y doña Ninfa Garcés, en Estado 260 de esta ciudad, a las 2 P. M., se sacará a remate con admisión de licitadores extraños, una propiedad de la sucesión ubicada en Santiago, calle Baquedano, cuyos deslindes son: norte, propiedad que fué de don Jorge Cáceres; sur, don Juan Villa; oriente, Carlos Aldunate Solar, y poniente, calle Baquedano, en las siguientes condiciones: Mínimum para la subasta, cincuenta mil pesos, que se pagará, reconociendo la hipoteca constituída a favor de la Caja de Crédito Hipotecario por la suma de $ 15,217.72 hasta el 20 de Mayo de 1919 e intereses devengados desde esa fecha; y la hipoteca constituída a favor de las señoritas Tizzo por la suma de $ 13,000 e intereses, y el saldo se pagará la mitad al contado y el resto a un año plazo, abonando el interés del 8 por ciento anual por el precio insoluto y quedando hipotecada la propiedad para responder al precio insoluto. La Propiedad se vende como cuerpo cierto, con usos, costumbres, derechos y servidumbres, siendo los gastos de escritura y de transferencia de dominio de cuenta del subastador. Más antecedentes, en poder del árbitro indicado.—Curicó, 24 de Noviembre de 1920.—U. Manterola, Act. 13-D.

QUIEBRA DE AGULLO ONOFRE Juan, Miguel y Manuel.—En escrito sobre proposiciones de convenio formuladas por los fallidos proveyó: Santiago, 10 de Diciembre de 1920. Por presentadas las proposiciones, cítase a los acreedores para el 30 del presente, a las ... P. M.—Fernando Santa María, José Alfonso. 1922-...

ESTRACTO. — POR ESCRITURA otorgada hoy ante mí, los señores Leopoldo Mayo y Conrado Blanch formaron sociedad comercial colectiva para dedicarse al negocio de perfumería productos químicos y preparaciones. La razón social será "Blanch y Compañía", que usará don Leopoldo Mayo como único encargado de la administración, pudiendo usarla el señor Blanch, en caso de ausencia o imposibilidad del señor Mayo. El capital es $ 70,000 aportados: $ 40,000.00, dinero, por el señor Mayo; $ 30,000.00, dinero, mercaderías y útiles por el señor Blanch. La sociedad durará cuatro años, y tendrá su domicilio en esta ciudad. Santiago, Noviembre 24 de 1920.—Luis Cousiño T., notario. 4576—14-D

EXTRACTO. — POR ESCRITURA otorgada hoy ante mí, los señores Luis Figueroa y Enrique Puelma formaron sociedad para trabajar como corredores en la Bolsa Comercial de Chile, compra-venta de acciones, propiedades, préstamos y demás negocios. La razón social es "Puelma y Figueroa", que usarán ambos como administradores. El capital es de $ 20,000, aportados por mitad. La sociedad durará dos años, y tendrá su domicilio en esta ciudad.—Santiago, Octubre 25 de 1920.—Luis Cousiño T., Notario. 4730-1...

DOMINIO.—DON FIDEL AMESTICA es dueño de los derechos que correspondían a don José Tadeo Gatica en la herencia de sus padres don ... los Gatica y doña Margarita González, que consisten en un sitio ubicado en la calle Arancibia, del pueblo de Lampa, que deslinda: al Norte, sucesión de Manuel Antonio ...bal; al Sur, calle de su ubicación; al Oriente Gregorio Berríos, y al Poniente Lorenzo Arancibia. Adquirió estos derechos por compra que hizo a don Tadeo Segundo Gatica por el precio de $ 290 al contado, según escritura de 17 de Diciembre de 1909 ante don Florencio Márquez de la P... ta. Se da este aviso en conformidad al artículo 58 del Reglamento del Conservador de Bienes Raíces.—Diciembre 10 de 1920.—E. Figueroa. ...

INVENTARIO SOLEMNE. — Por resolución del señor juez letrado del Tercer Juzgado en lo Civil, de fecha de hoy, practicaré el inventario de los bienes dejados por doña Antonia Herrera Serrano.—El acto tendrá lugar el 24 del presente mes a las 4 P. M., en la Secretaría de dicho Juzgado, Bandera 361.—E. Guzmán, secretario.—Santiago, Diciembre 9 de 1920. 4849-D...

DOMINIO.—DOÑA SARA CATALAN de Ampuero, es dueña de un terreno en Barrancas, que deslinda: al Norte, sucesión de Joaquín Alvarez, María Poblete y Abel Pérez; al Sur, sucesión de José María Zamorano; al Oriente, Abel Pérez; y al Poniente, sucesión de José Joaquín Alvarez, María Poblete, calle del Cementerio, camino vecinal de por medio, Juan Vásquez y sucesión de José María Zamorano. Se da este aviso en conformidad al artículo 58 del Reglamento del Conservador de Bienes Raíces.—Diciembre 10 de 1920.—E. Figueroa.

COMPRA-VENTA.—DON TRISTAN Soto es dueño de un sitio en la comunidad de Caleu, que deslinda: al Norte y Sur, campos de la comunidad de Caleu; al Oriente, camino de medio con Marcos Ulloa, y al Poniente, Benjamín Ulloa. Adquirió esta propiedad por compra que hizo a don Cándido Astorga por el precio de $ 800 al contado, según escritura de 7 de Julio de 1920 ante don Manuel Almarza. Se da este aviso en conformidad al artículo 58 del Reglamento del Conservador de Bienes Raíces.—Diciembre 10 de 1920.—E. Figueroa.

COMPRA-VENTA. — DON DAVID Palma es dueño de unos derechos en un terreno en el Reshalón, que deslinda: al Norte, terrenos de la Capilla Luis Beltrán; al Sur y Poniente, camino público de la Capilla; y al Oriente, Daniel Reyes. Adquirió estos derechos por compra que hizo a doña Zoila Lorca v. de Miranda, María Miranda v. de Iturriaga, Teresa Miranda Lorca y Ester Iturriaga y de Miranda, por el precio de $ 3,... según escritura ante don Javier Vergara, en 16 de Enero y 24 de Mayo de este año. Se da este aviso en conformidad al artículo 58 del Reglamento del Conservador de Bienes Raíces.—Diciembre 10 de 1920.—E. Figueroa.

DOMINIO.—DON DOMINGO ARELLANO... gada fué dueño de un retazo de terreno en Lampa, que deslinda: al Norte, calle Sargento Aldea; al Sur y Oriente, propiedad fiscal, escritura pública de hombres; y al Poniente, David Ortega. Se da este aviso en conformidad al artículo 58 del Reglamento del Conservador de Bienes Raíces.—Diciembre 10 de 1920.—E. Figueroa.

DOMINIO.—DON MIGUEL ARANCI... bia Serey, es dueño de un retazo de terreno en Lampa, que deslinda: al Norte calle Manuel Rodríguez; al Sur, Manuel Telésforo Zelada; al Oriente, Barbarita Vásquez; y al Poniente, Leonardo Ortega. Se da este aviso en conformidad al artículo ... del Reglamento del Conservador de Bienes Raíces.—Diciembre 10 de 1920.—E. Figueroa.

DOMINIO.—DOÑA FILOMENA PA... checo v. de Bravo, es dueña de una propiedad en El Guanaco, que deslinda: al Norte, Alberto González; al Sur, camino público; al Oriente, Domingo Alfaro; y al Poniente, Ricardo Albornoz. Se da este aviso en conformidad al artículo 58 del Reglamento del Conservador de Bienes Raíces.—Diciembre 10 de 1920. —E. Figueroa.

FOLLETIN (13)

UN ACONTECIMIENTO EXTRAORDINARIO

Por Maurice Leblanc

El padre Calcaire se encogió de hombros.

—Has soñado, hijo; cuando se está muy cansado con frecuencia se tienen pesadillas.

—Pero aquello no tenía nada de pesadilla... aventuróse a decir Simón.

—Serán quimeras, entonces, exclamó el padre Calcaire. ¿Qué mas da no hay más que una cosa que sea importante; es esta brusca soldadura... Eh! no te parece bastante formidable! ¿qué te parece? Es más que un puente tendido de una orilla a la otra, es más que un túnel... es un vínculo, es una unión definitiva... un istmo, vamos, el istmo de Normandía como ya se le llama...

Simón dijo en tono de chanza:

—Oh! un istmo.... todo lo más un dique...

—¿Qué estás diciendo? exclamó el padre Calcaire. De manera que no sabes lo que ha ocurrido esta noche! no! no sabe nada!... estaba durmiendo!... ¿Entonces no te has enterado que la tierra ha vuelto a temblar? ¿no? ¿no te ha despertado el temblor? En tal caso, entérate hijo mío de esta cosa increíble que sobrepasa todas las previsiones. Ya no se trata del espacio de tierra que has recorrido desde Dieppe hasta Hastings... eso era como la iniciación del fenómeno, pero después...Oh! después, hijo mío... ¿Me oyes, verdad?... Bueno! En Francia, desde Fécamp, hasta el cabo Grisnez, en Inglaterra, desde el Oeste de Brighton hasta Folkestone, todo, hijo, mío, no forma más que un bloque. Ah! que hay soldadura, no cabe duda. Veinticinco a treinta leguas de largo!... tanto como dos departamentos de Francia, como dos condados de Inglaterra... La naturaleza ha trabajado bien, en estas pocas horas!... ¿Qué te parece?

Simón le escuchaba estupefacto.

—¿Es posible?, ¿está usted bien seguro? Pero entonces... esto va a ser causa de desastres sin nombre... Reflexione usted..., todas las ciudades del litoral están perdidas... y el comercio... y la navegación...

Y Simón, que pensaba en su padre y en los barcos encerrados en el puerto de Dieppe, repitió:

—¿Está usted seguro?

—Claro qué sí!, dijo el padre Calcaire, a quien todas estas consideraciones le eran perfectamente indiferentes. Claro que sí!, cien telegramas expedidos de todas partes confirman la noticia, y, además, lee los diarios de la tarde... Ah! te aseguro que es una revolución de órdago. ¿El temblor de tierra? ¿Las víctimas?... Apenas si se habla de eso! ¿Tú "raid" franco-inglés? Historia antigua! No, no hay más que una cosa que valga la pena, de este lado de la Mancha: Inglaterra ya no es una isla; forma parte del continente europeo al lado de Francia.

Simón, confirmó:

—Es uno de los hechos más grandes de la historia.

—El más grande, hijo mío, desde que el mundo es mundo, y que los hombres se han agrupado en naciones, ningún acontecimiento físico ha tenido más importancia que éste. Y decir que yo lo he predicho todo, los efectos y las causas; esas causas, que yo sólo puedo conocer...

—¿Y cuáles son?, preguntó Simón. ¿Cómo puede ser que se me haya presentado un camino?... ¿cómo puede ser?...

El padre Calcaire le detuvo con un ademán que recordó a Simón la manera con que su antiguo profesor iniciaba en otros tiempos sus explicaciones, y, tomando el buen hombre una pluma y una hoja de papel, comenzó:

—¿Tú sabes lo que es una falla? ¿Y un "horst"? ¿Tampoco? ¡Ah! una lección de geología en el colegio de Dieppe! otras tantas horas perdidas! ¡Bien! abre las orejas alumno Dubosc. Seré breve y conciso: la capa terrestre, es decir, la corteza que rodea la bola de fuego interior, de elementos solidificados, rocas eruptivas, o rocas rudimentarias, está compuesta en su conjunto de capas superpuestas, a la manera de las páginas de un libro.

Figúrate que algunas fuerzas actuando lateralmente, comprimen estas capas. Habrá plegaduras, a veces hasta roturas cuyas dos paredes rozándose una contra otra, bajarán o se elevarán. Se llaman fallas, a las roturas que atraviesan la corteza terrestre y separan dos macizos, de los cuales uno se ha deslizado sobre el plano de fractura.

La falla presenta, pues, un borde, un labio inferior producido por el hundimiento del terreno y un labio superior producido por un levantamiento. Pero puede suceder que de repente, después de millares y millares de años, este labio superior, bajo la acción de fuerzas tangenciales irresistibles, se levante, surja, y forme montones, a veces considerables, a los que se ha dado el nombre de "horst". Eso es lo que acaba de ocurrir.

Existe en Francia, marcado en las cartas geológicas, una falla llamada de Rouen, que es una importante dislocación de la cuenca de París. Paralela a los accidentes del suelo que en esta región han efectuado los terrenos terciarios del Noroeste, se dirige en una extensión de ciento veinte kilómetros, desde Versalles hasta más allá de Rouen. En Maronme se pierde. Pero yo, Simón, he vuelto a hallarla más arriba de Longueville, en las canteras, y he vuelto a hallarla no lejos de Dieppe. Y, en fin, he vuelto a hallarla ¿sabes dónde? En Inglaterra, en Eastburne, entre Hastings y Newhaven! La misma composición, y la misma disposición. No hay error posible. ¡Y de Francia a Inglaterra, pasaba debajo de la Mancha!

¡Ah! cuánto he estudiado mi falla! ¡La falla del padre Calcaire, como yo la llamaba! ¡Ah! cómo la he auscultado, descifrado, interrogado, analizado! Y de pronto en 1912, sacudimientos sísmicos conmueven la llanura del Sena inferior y del Somme y agitan de manera anormal—he tenido la prueba—la superficie del mar. ¡Conmociones en Normandía, en el Somme, en pleno mar!... ¿Sabes lo extraño de tal fenómeno, y el valor que tiene por otra parte, que haya ocurrido a lo largo de una falla? ¿No era lógico suponer que a lo largo de esa falla, se estaban produciendo presiones, hacia afuera, que fuerzas cautivas trataban de escapar a través de la corteza terrestre y empujaban por los puntos de menor resistencia, que justamente se escalonaban en el curso de la falla? ¿Hipótesis inverosímil? ¡Sea!, pero digna en todo caso de ser tomada en cuenta.

Es lo que hice: realicé algunas buceadas frente a las costas francesas, a la cuarta, en el Riddin de Dieppe, cuya profundidad no es más que de veinte metros, descubrí los rastros de una erupción en el doble macizo de una falla, de la cual todos los elementos eran idénticos a los de la falla anglonormanda.

¡Había acertado! No quedaba más que esperar... cien o doscientos años... o bien sólo algunas horas... pero para mí, era evidente, que un día u otro el frágil obstáculo opuesto a las energías interiores, cedería, y que se produciría el gran trastorno.

Y se ha producido.

Simón escuchaba con creciente interés. El padre Calcaire ilustraba su discurso con dibujos ejecutados con gruesos trazos de pluma, y llenos de borrones de tinta, que el puño o los dedos, desparramaban complacientemente sobre el papel. Las gotas de sudor que caían de su frente, se mezclaban también, pues el padre Calcaire traspiraba siempre en abundancia.

El padre Calcaire repitió:

—Y se ha producido con acompañamiento de fenómenos precursores, y concomitantes, erupciones submarinas, torbellinos, barcas y buques lanzados por los aires y aspirados por la más aterradora succión... Y luego, movimientos sísmicos más o menos acentuados, ciclones, trombas, y mil cosas más; y después el cataclismo de un terremoto. E inmediatamente después, la aparición de uno de los labios de la falla emergiendo de una orilla a la otra en una anchura de veinticinco o treinta leguas. Y para colmo de todo esto, tú, Simón Dubosc, atravesando el estrecho... pasándolo de un salto... Y de toda esta historia, hijo mío, tal vez no es eso lo menos extraordinario...

Simón guardó silencio bastante rato. Luego dijo:

—Está bien, usted explica la aparición de la estrecha banda de tierra que yo he seguido, y de la que mis ojos no han cesado de medir el ancho, por decirlo así. ¿Pero cómo justificar la aparición de esa inmensa región que colma ahora el Paso de Calais, y una parte de La Mancha?

—Tal vez la falla anglonormanda tuviera algunas ramificaciones en los macizos que fueron afectados.

—Le repito que yo solo he visto una banda estrecha.

—Quiere decir que tú no has visto y recorrido más que las crestas; las cimas más altas de la región levantada. Pero la región estaba levantada toda entera, y has debido notar que las olas en vez de abatirse, rodaban sobre kilómetros de playa.

—En efecto. Pero, sin embargo, el mar estaba allí, y ahora ya no está.

—No está ya, porque se ha retirado. Los fenómenos de esta naturaleza repercuten siempre fuera de su campo de acción inmediato, y determinan otros fenómenos que a su vez obran sobre los primeros. Y si semejante dislocación del piso, sobre el cual descansaba La Mancha, se ha levantado en determinada parte, ha podido muy bien en tal otra, submarina, provocar desmoronamientos y rupturas por donde el agua ha huído a través de la corteza. Nota bien que ha sido suficiente una disminución de nivel, de dos o tres metros, para que esos kilómetros de playa, apenas cubiertos de agua, quedaran definitivamente en seco.

—Suposiciones, querido maestro.

—Pues bien. No! exclamó el padre Calcaire golpeando la mesa con el puño cerrado. No! También tengo, a este propósito, mis datos seguros, y todas mis pruebas. Te las expondré a su tiempo, lo que no ha de tardar.

Sacó de su bolsillo la famosa cartera con cerradura, cuyo marroquín grasoso y descolorido había visto Simón días antes en Newhaven, y declaró:

—De aquí saldrá la verdad, hijo mío, de esta cartera donde se acumulan las notas, cuatrocientas quinientas notas a las que habrá que recurrir. Porque ahora que el fenómeno se ha realizado y que todas sus causas misteriosas están destruídas, no se sabrá más que lo que yo he observado antes de lo vivo. Podrán hacerse deducciones. Podrán hacerse conclusiones, pero "no se podrá ver". Y yo he visto!...

Simón, que apenas lo escuchaba, distraído, le interrumpió:

—Mientras tanto, querido maestro, tengo hambre, ¿quiere usted comer?

—Gracias, tomo el tren para Dover para atravesar esta noche. Parece que los paquetes de Dover-Calais han reanudado el servicio, y me urge publicar una memoria y tomar posición.

Miró su reloj.