EDICION DE 22 PAGINAS
AGENCIAS EN EL EXTERIOR
NUEVA YORK: 141, BROADWAY
LONDRES: 4 & 5, COPTHALL COURT
AGENCIAS EN TODAS LAS PROVINCIAS

LA NACION

PRECIO: 20 CENTAVOS
NUMERO ATRASADO: 40 CENTAVOS
SUSCRICIONES:
Por 3 meses: $ 14.00 - Por 1 año exterior: $ 110.00
Por un año: $ 50.00 - Por seis meses: $ 26.00

AÑO IV — Santiago de Chile, Lunes 20 de Diciembre de 1920 — Núm. 1,437

NUESTRO FOLLETIN

"Un acontecimiento extraordinario"

Por MAURICE LEBLANC

(LO QUE VA PUBLICADO)

Simón Du Bec, hijo de un acaudalado industrial y armador de Dieppe, ha llegado a los treinta años y se prepara para tomar posiciones definidas para el futuro. Intrépido culto, de atrayente figura, logra atraer la simpatía de una aristocrática muchacha, hija de Lord Bakefield, durante una estada en un balneario de la costa inglesa. Eduardo Rolleston, decide a Simón para que pida la mano de Isabel Bakefield, pero el orgulloso Lord impone condiciones singulares antes de entregar la mano de su hija al hijo de un modesto industrial sin timbres ni pergaminos. Despreciando la negativa, Isabel y Simón, se embarcan clandestinamente para el continente. Por esos mismos días se producían extraños fenómenos en el canal de la Mancha; inmensas trombas marinas cogían los barcos y los hundían como frágiles embarcaciones. El pánico se había apoderado de todos los viajeros y los navíos estaban suspendiendo sus viajes. El "Reina Mary" en que viajan Isabel y Simón, es arrastrado también al abismo por una de estas trombas, pero la pareja logra salvarse mediante la ayuda de otro barco que los deja en Dieppe. Aquella misma tarde, al regresar al hotel, Simón encuentra una carta de Isabel, en que le comunica su decisión de volver al lado de su padre. El espectáculo de tanta catástrofe le ha impresionado y le pide que la conquiste por el esfuerzo, como se lo ha pedido su padre. Isabel desaparece. Por la noche sobrevine el gran cataclismo, previsto por el padre Calcaire, amigo de Simón. Un espantoso terremoto destruye toda la costa inglesa y francesa uniendo la isla al continente. El canal de la Mancha ha desaparecido y un itsmo pantanoso, sembrado de restos de antiguos naufragios, une Inglaterra a Francia. Es el acontecimiento más extraordinario de la historia del mundo. Huyendo despavorido de la catástrofe, Simón se interna en las sombras de la noche, en aquel médano de lodo y al amanecer se encuentra en la costa inglesa, en Hastings. La muchedumbre lo rodea asombrada, es el primer hombre que llega del continente. Un personaje extraño entra en escena, un indio piel roja, que anuncia a Simón que su vida está en peligro. Una banda trata de asesinarlo a él y miss Bakefield que con su padre se encuentran en aquella inmensa ciudad. Un tenebroso cerco de intrigas, en que aparece comprometido su amigo íntimo, Edwards Rolleston, le acecha y le persigue. El indio tiene también que perseguir un crimen de que ha sido víctima una persona querida y le propone a Simón destruir la banda de tenebrosos y concluir con las amenazas que acechan a todos ellos, incluso a miss Bakefield. Un Rolleston, primo del amigo íntimo de Simón ha jurado apoderarse de Isabel a toda costa, de quien está perdidamente enamorado. Este Rolleston es un perdido. En la noche siguiente Simón y el indio acompañado de unos cuantos fieles se internan de nuevo en el médano para destruir a la banda que opera arrasando los restos de los navíos que han quedado en descubierto. Perdidos en la noche, llegan junto a los restos del "Reina Mary", donde la banda ha dejado una huella siniestra de saqueo. Rolleston, el amigo de Simón, está herido, moribundo, pero puede dar cuenta de que el otro Rolleston, acaba de huir raptándose a Isabel. La aventura se complica en una serie admirable de emboscadas en que la vida de los protagonistas corre serio peligro.

En el folletín de hoy el lector puede seguir el curso de esta sensacional narración.

CONCURSO DE CUENTOS

LA NACION ha abierto un Concurso de Cuentos que se cerrará el 15 de Abril de 1921.

Se repartirán $ 1,500 EN TRES PREMIOS en la forma que estime conveniente el jurado, que ha quedado compuesto de la señora Inés Echeverría de Larraín, que lo presidirá, de las señoras María Luisa Fernández de García Huidobro, Flora Yáñez de Echeverría y Jimena Morla de Subercaseaux y de los señores don Roberto Huneeus y don Adolfo Mujica y Diez de Bonilla.

El autor de cada cuento que el jurado resuelva publicar en LA NACION recibirá como premio UNA LIBRA ESTERLINA.

Chocolates Quinby's
(BOMBONES FINOS)
PARA NAVIDAD Y AÑO NUEVO
Compre usted una caja.
Son riquísimos.
POR MAYOR Y MENOR
MENDEZ & CIA. — Huérfanos 786 — Delicias esq. Dieciocho
VALPARAISO: PEDRO MONTT 201. Y en las principales pastelerías y almacenes del centro de Santiago.

LAS MEJORES MARCAS DE VINOS DEL PAIS
A precio de viña tiene constantemente la
BOTELLERIA MODERNA
DE GUILLERMO ZERBI.
MONJITAS 867 — TELEFONO 2321

SUSCRICIONES

Rogamos a nuestros suscritores, cuyos abonos vencen el 31 de Diciembre, que se sirvan renovarlos con anticipación, a fin de evitar la interrupción en el envío del diario.

Comunicamos a nuestros suscritores en Santiago y a los que deseen suscribirse en la ciudad, que habiéndose dado una organización especial al servicio de reparto domiciliario la entrega del diario se hará en adelante con toda oportunidad.

Agradeceremos a nuestros suscritores que se sirvan dar aviso a esta Imprenta cada vez que no reciban "La Nación" antes de las 6½ de la mañana.

PRECIOS DE LA SUSCRICION

Anual	$ 50.00
Semestral	26.00
Trimestral	14.00

LA ODISEA DE UNA ARTISTA DE OPERA

Lo que ocurrió a la conocida soprano Mme. Lipkowska.—Después de la revolucion rusa, sus admiradores crecen en enorme proporción.—Cómo fué despojada de sus alhajas y vestidos, en plenas calles de Odessa.—Una representación dramática y una fuga emocionante

MME. LIPKOWSKA ES DESPOJADA DE SUS VESTIDOS Y JOYAS

Antes de la guerra, Mme. Lipkowska era una de las sopranos más atrayentes. No sólo poseía esta cantante una linda voz, sino que era una mujer muy bella, lo cual no siempre sucede, pues la naturaleza, al conceder a las cantantes el don de la voz, no agrega el de la hermosura, por lo general.

La guerra ha concluído y la distinguida artista se encuentra en Nueva York, después de haber experimentado una srie de aventuras dramáticas, tan notables como las que tantas veces ha interpretado en la escena. También así como en la ópera, la heroína tiene al final un bello romance de amor, Mme Lipkowska concluye las situaciones trágicas de su vida real con un romántico noviazgo y matrimonio.

Al estallar la guerra, se encontraba ella en París, cumpliendo un compromiso en la ópera. El Presidente de Francia tuvo que hacer una visita oficial al Czar de Rusia y como la corte en esos días, gastaba gran magnificencia, el Gobierno se esforzó por hacerle un recibimiento regio, dando una serie de fiestas entre las que tendría lugar una función de gala en la Opera Imperial. Se cablegrafió a Mme. Lipkowska para que volviera a Rusia a cantar el papel principal. Así lo hizo y en vista de la situación agitada de Francia, los directores de la Gran Opera Imperial la persuadieron de que se quedara en Rusia.

Luego vino la caída del Gobierno del Czar, siguió la revolución, el régimen de los bolshevikis y, con la entrada de éstos, Madame Lipkowska comenzó a sufrir toda clase de incomodidades.

La cantante había representado muchos papeles románticos en que el apasionado héroe era un tenor bien lavado y elegantemente vestido, pero ahora lo sucedía que algún soldado campesino, dominado por el vodka, sucio y desgreñado, pretendía darle un abrazo en plena calle y sólo la agilidad adquirida en las tablas la permitía desligarse con rapidez y librarse de sus atenciones. Las cosas se pusieron demasiado difíciles para ella, se le aisló de sus amigos, se despachó a su servidumbre, su dinero fué confiscado, lo mismo su famosa colección de porcelana.

Decidió ella entonces abandonar a Petrograd y una noche, vestida de campesina y con unas cuantas monedas en el bolsillo, salió de la ciudad en busca de cualquiera ocupación.

Ni el pelo desgreñado, sin embargo, ni los toscos vestidos, podían ocultar su distinción y apenas se encontraba en un empleo se le tomaba sospecha y se le obligaba a cambiar de domicilio.

Una y otra vez su belleza llamó la atención de los nuevos oficiales bolshevikis y tenía que emplear toda su astucia y paciencia para escapar de sus odiosas familiaridades. Disfrazada siempre, logró llegar a Tiflis, en Transcaucasia, después de un penoso viaje. Aquí encontró la ciudad repleta de oficiales, espías y soldados indisciplinados; de nuevo emprendió su camino, a pie, de día y de noche, hasta llegar a Odessa, en el Mar Negro, punto en el que se habían reunido algunas fuerzas en contra de los bolshevikis.

Aquí pudo Mme. Liphowska respirar libremente; había muchos franceses y norteamericanos y arrojando lejos sus andrajosos vestidos se dedicó a cantar en conciertos. Su hijita, una niña de trece años, se encontraba cerca de Odessa y tuvo la felicidad de verla. No duró esto por mucho tiempo; luego llegaron las tropas bolshevikis a Odessa y recomenzaron los horrores de Petrograd. En una ocasión, el comandante de un pelotón de soldados, viéndola en la calle con algunas joyas, la tomó del brazo y, arrancándole el abrigo, exclamó con salvaje alegría:

—Dame esos brillantes, mi mujer también puede usarlos!

Mme. Lipkowska le contestó con aparente tranquilidad:

—Yo también trabajo, soy cantante de la ópera y esas joyas son mis herramientas. Las necesito tanto como ustedes sus rifles.

Sin responderle, el comandante la despojó de collar, aros y anillos; algunos soldados le quitaron el abrigo de pieles, otro cortó con su cuchillo la cintura del traje, que cayó al suelo y él tomó para sí; su blusa fué arrancada del cuerpo y por último hasta el corsé fué a parar a manos de ellos.

Teniendo noticias en el Gobierno bolsheviki del paradero de la actriz, se le buscó y condujo al cuartel general para ser "nacionalizada", no por su hermosura y encanto, según la explicaron, sino por sus dotes de artista.

Bolshevikis y moderados tuvieron una discusión sobre los méritos de los artistas refugiados en Odessa y, para decidirse sobre ellos, resolvieron hacer una prueba en público. Se formó un jurado ante el cual cantantes y cantores debían lucir sus dotes; se escogió "Fausto". La Lipkowska era Margarita; Rushoff el tenor; también tomaron parte Kusnetzoff y Kotchanobesky. El terror dominaba a Rushoff, de manera que no pudo sacar una nota; el auditorio aullaba de rabia; sonó un tiro y Rushoff, en su traje de Fausto, cayó muerto, sobre el proscenio. Mefistófeles intentó huir pero fué impedido por los guardias. La Lipkowska cantó su parte y la de Fausto, Satán la de él con el cuerpo de su compañero bañado en sangre ante sus ojos. Finalmente nuestra heroína debió cantar la "Marsellesa" 12 veces seguidas.

Uno del auditorio saltó sobre las tablas. Ella, en compañía de Kusnetzoff, huyó para salvar su vida. En la confusión, lograron escapar disfrazados y comenzó de nuevo la tragedia buscando su camino hacia Odessa para reunirse con su hija. Después de muchas dificultades, llega a la ciudad, se dirige a su casa y la encuentra vacía. Estaba a punto de caer en manos de unos soldados bolsheviks ebrios, cuando a sus gritos aparece un oficial francés que ahuyentó a los bandidos y a él le confió ella su terrible situación. El le explicó que era el capitán Pierre Bodin, de la caballería francesa, y más tarde supo ella que era un hombre distinguido y un poeta de nombre. Mientras ambos estudiaban cómo salir del paso, vuelven los dos asaltantes acompañados por otro bolsheviki. Aunque el capitán Bodin se sentía capaz de batallar contra dos o doce bandidos, no se atrevía a intentarlo, con una dama bajo su protección. Tomándola del brazo corrió con ella hacia un escondite cercano, donde lo esperaban sus compañeros. Explicándoles la situación, los dejó que arrastraran a los bolshevikis y él y Mme. Lipkowska se dirigieron a un bote que los condujo a un vapor. En éste se embarcaron para Constantinopla. Ahí estaban seguros, pero Mme. Lipkowska no olvidaba a su hijita e insistía en volver a buscarla, tarea casi imposible desde que el joven no conocía ni de vista a la niña y todo rastro había desaparecido.

Volvieron acompañados de varios oficiales franceses y todos disfrazados de vendedores de pescado marchaban por las calles y frecuentaban las plazas.

Por fin se le ocurrió a la madre cantar un trozo de ópera que la niña oía siempre con especial gusto; estaba segura de que, si llegaba a sus oídos, comprendería su significado.

Así lo hizo y a menudo, en medio de la venta de pescado, intercalaba el "Canto de las campanas", de Lakmé.

No fué en vano, pues un día vió en la ventana de una choza el rostro fiel de la nodriza de su niña y momentos mas tarde madre e hija se encontraban abrazadas. Se deslizaron hacia la playa y antes de que saliera el sol partieron para Constantinopla.

No es de llamar la atención que la lista de pasajeros de un vapor llegado a Nueva York recientemente ostentara los nombres de "Capitán y señora Bodin".

La mejor manera de pagar la deuda de gratitud hacia el valiente salvador era aceptar su ruego y ser su esposa.

Reclamo justificado

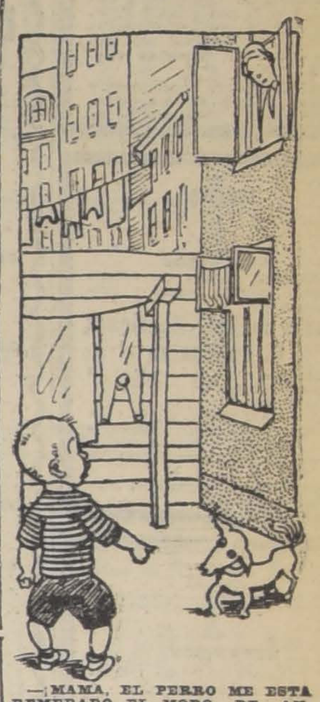

—¡MAMA, EL PERRO ME ESTA REMEDADO EL MODO DE ANDAR!

PRUEBA DE LOS EXITOS

Los buenos productos se reconocen por las imitaciones que provocan. Así, por el inmenso éxito obtenido en Francia y en el mundo entero por el ARTHRI SEL, no faltará la aparición de un producto similar, pero jamás podrá ser igual.

El ARTHRI SEL será siempre el gran remedio del artritismo, hígado, riñones, etc., etc.

En todas las Farmacias.

LAS GRAJEAS
Gamir
Adoptadas en los Hospitales de París, son el remedio soberano de las
BLENORRAGIA, CISTITIS, URETRITIS, PROSTATITIS
Ni sándalo, ni cubeba, ni copaiva. Inofensivas para el estómago.
En las Boticas y Droguerías R. Colliére, Agente. Casilla 2335. Santo Domingo 1277. Santiago

REMEDIO DE ABISINIA
EXIBARD
En Polvos, Cigarillos, Hojas para fumar
Soberano contra
ASMA
30 Años de Buen Exito. Med. Oro y Plata.
H. FERRÉ, BLOTTIÈRE & Cie
6, Rue Dombasle, PARIS
EN TODAS FARMACIAS

Máquinas
para cambuchos, ofrece
ERNESTO CHICHOME
Bulnes 86 — 21-D

EL JUEVES 23 DEL PRESENTE

se verificará en Buenos Aires el sensacional sorteo del "Millón de Navidad" de la Lotería Nacional Argentina, la más equitativa que se conoce. En este Gran Sorteo juegan 46,000 números con un total de $ 4.830,000 argentinos, repartidos en 10,615 premios, y cuyo premio mayor es de $ 1.000,000 (un millón de pesos nacionales argentinos).

Es oportuno recordar a los aficionados a probar suerte en la lotería, que fué la Casa E. TURRI, Casa Chilena, la que vendió en Chile en 1915, (única entre sus similares), el codiciado premio mayor de un millón de nacionales, además varios premios mayores en distintas fechas. Siendo la Casa E. TURRI la Casa más afortunada, la mejor conocida por su seriedad y solvencia, recomendada por los grandes Bancos y por su numerosa y casi exclusiva clientela de Chile, que invariablemente pide sus billetes de lotería a E. TURRI, CASA CHILENA, solicite a esta acreditada oficina el envío de un bilete entero, uno o más décimos de billete, de acuerdo con los precios indicados en moneda chilena, en los cuales están comprendidos los gastos y el envío de la Lista Oficial de los 10,615 números premiados. En consecuencia.

NO DEJE DE PROBAR SUERTE

pidiendo luego solamente a E. TURRI, Casa Chilena, sus billetes de Navidad, que le serán remitidos a vuelta de Correo, a cualquiera parte de Chile, en carta certificada y lacrada, de acuerdo con los siguientes precios:

Billete ENTERO a $ 600 CHILENOS. Medio billete, $ 325 CHILENOS.
Cada DECIMO de billete a $ 65 CHILENOS

Otras grandes loterías, todas también en circulación, que deben de pedirse a la Casa E. TURRI, Casa Chilena:

MADRID: Día 22 de Diciembre de Ptas. 12.000,000. (Doce millones de pesetas).
(40,000 números con 53 1/3 millones de pesetas en 6,211 premios).
Billete ENTERO. . . $ 2,500 CHILENOS
MEDIO billete. . . . $ 1,300 CHILENOS
Cada VIGESIMO . . . $ 140 CHILENOS

BUENOS AIRES: Día 30 de Diciembre de 400,000 pesos argentinos.
(40,000 números con $ 1.680,000 argentinos en 8,000 premios).
Billete ENTERO. . . $ 270 CHILENOS
MEDIO billete . . . $ 140 CHILENOS
Cada DECIMO . . . $ 30 CHILENOS

MONTEVIDEO: Día 31 de Diciembre de 500,000 pesos oro uruguayo.
(Solamente 20,000 números con $ 1.400,000 oro uruguayo en 2,200 premios).
Billete ENTERO . . . $ 700 CHILENOS
MEDIO billete . . . . $ 375 CHILENOS
Cada DECIMO . . . . $ 80 CHILENOS

Las REMESAS en pago de los billetes de lotería pedidos pueden hacerse: por giro postal o telegráfico (TELEGRAFO COMERCIAL), letras bancarias o de la Caja de Ahorros, billetes premiados, y, en último caso, enviando el dinero efectivo en carta certificada, y, al ser posible, lacrada. Diríjanse valores y correspondencia solamente a

Casa E. TURRI (Casa Chilena)
Pasaje Balmaceda 10 -:- SANTIAGO -:- Casilla Correo 3217
Casa E. TURRI, en Valparaíso: Calle Prat 118 :-: Casa E. TURRI, en Buenos Aires: Galería Güemes

Tanto a los señores aficionados de Santiago como a los de provincias, ruego EVITEN hacer sus pedidos o comprar billetes de lotería a personas sin responsabilidad que podrían sorprender su buena fe, y enviar sus órdenes exclusivamnte a E. TURRI (Casa Chilena).

AL HACER SU PEDIDO, SIRVASE MENCIONAR EL AVISO DE ESTE DIARIO

DEFUNCION

Ha fallecido nuestro querido padre y suegro, don

Vicente Cortés Picó

Agradeceríamos a nuestros amigos se sirvan acompañar sus restos al Cementerio General, hoy Lunes a las 4 P. M.

El cortejo partirá desde la Iglesia del Hospital de San Juan de Dios, Delicias esq. Santa Rosa.

José Salvador, Escolástica y Leonor Cortés Segura.—Onofre Aguilé y Cándido Rojas.

DEFUNCION

Habiendo dejado de existir nuestra querida madre y suegra, señora

María Isabel Henríquez V. de Bustos

rogamos a nuestros amigos se sirvan acompañar sus restos a su última morada.

El cortejo saldrá de la casa habitación Santa Margarita 1651, Población Nueva Maestranza, barrio San Eugenio, hoy a las 4 1/2 P. M.

Luis Bustos, hermanos, hermanas y familia.

DEFUNCION

Hoy Lunes 20 serán trasladados los restos del señor

Luis Mansur

Al mausoleo social Unión de Talabarteros. Punto de reunión: panteón Cementerio General a las 3 P. M.

Rosa Astorga de Mansur.

DEFUNCION

Habiendo dejado de existir nuestra querida madre doña

María del R. Jiménez V. de H.

invitamos a nuestros amigos a acompañar sus restos al Cementerio General.

El cortejo partirá de Serrano 749 a las 4 P. M.

Blanca, Elena y Carlos Hormazábal.

DEFUNCION

Ha fallecido el señor

David Malerva

Sus restos serán conducidos al Cementerio General hoy Lunes a las 5 P. M. El cortejo saldrá desde el salón social "Luis Cousiño", Av. Club Hípico N.o 1001.

Sociedad Hípica Luis Cousiño.

CEMENTERIO GENERAL

Mausoleos, Sepulturas en piedra, concreto y ladrillo.

Marmolería, Refacciones, pinturas y todo trabajo concerniente al ramo.

Pida planos y presupuestos a ALFONSO URGELLES

Morandé 792.—Casilla 3949.—Teléfono 2167 25-D

EMPRESA FORLIVESI

COMPAÑIA 1037-1041

(Edificio Palacio Arzobispal)

IMPORTACION DIRECTA

URNAS CON DOBLE URNA DE PLOMO, DE

Duración Eterna

Servicios completos, esmerados a precios reducidos

JUAN FORLIVESI

TELEFONO INGLES 377

POMPAS FUNEBRES "La Nacional"

Arturo Prat 711, frente a 10 de Julio

TELEFONO INGLES 2724

Servicios económicos.

Ataud americano, capilla, carroza de 1.a y un coche americano, por $ 100.

Servicio de ataud y carroza, desde $ 40.

SERVICIOS NOCTURNOS

X

POMPAS FUNEBRES

Empresa Zente.

Delicias 2584

CASI ESQ. MOLINA

(4 cuadras Estación Central)

Teléfono Inglés 524

Carlos Zenteno Loyola

X

AVISOS DE REMATES

REMATE

DEL MENAJE DE CASA

Del Sr. Miguel Rojas Fraga

(POR CAMBIO DE RESIDENCIA)

351-DELICIAS-351

HOY LUNES A LA 1.30 P. M.

— HAY: —

SALON.— Piano alemán, **rico amoblado Luis XVI, dorado tapiz brocato de seda,** antiguo, consola dorada con espejo Luis XVI, mesa de centro y trumeaux dorados, pedestales dorados, alfombra de centro, cuadros al óleo de diversos autores, acuarelas por Fallés, rica lámpara eléctrica, estatuas de bronce y de porcelana, cojines seda, floreros, jardineras, stores, etc.

ESCRITORIO.— Gran amoblado de cojines, roble americano con junco Lit de Repos, sillón fijo de balanza y dos sillas tapiz cretona inglesa azul, gran mesa de roble americano con cajones, escritorio de roble americano para señora, amoblado estilo Misión: sofá, dos sillones y cuatro sillas tapiz cuero, alfombra de centro, caja de fondos inglesa, cortinajes media seda, linda lámpara eléctrica de 4 luces con cristales, diccionario enciclopédico, ricos cuadros al óleo por diversos autores, acuarelas, figuras de bronce, novelas y libros de buenos autores, guitarra valenciana, **reloj de caoba,** barómetro, reloj de sobremesa y útiles de escritorio, estante roble americano.

SALA.— Piano de estudio, amoblado estilo inglés tapiz seda, alfombra de centro, mesa de centro, carpeta granate, escritorio, lámpara eléctrica de 4 luces con cristales, jarrones dorados, cuadros, etc. Rica bicicleta "Harvey Davidson".

COMEDOR.— Rico amoblado de comedor con cubiertas de cristal, lunas biseladas, compuesto de: gran aparador bajo con trinche y vitrina con vidrios cortados, mesa de correderas y doce sillas igual a los muebles, tapiz cuero; gran servicio de loza inglesa, compuesto de 110 piezas, rica cuchillería Dixón para 12 personas, otra para 12 personas de la misma marca; gran pieza de centro de bronce y cristal baccarat, rica cristalería muselina, gran licorera de bronce cincelado y cristal baccarat, hermosa ponchera de plaqué, 2 servicios para té Christofle, filtro de loza, alcuzas, giqueras, salseras, jarros para agua, valde para hielo todo de plaqué, tazas sueltas de porcelana para té, manteles de hilo y medio hilo, calados y lisos, reloj de pared, jardineras de roble, gran sillón Morris, ventilador eléctrico, rica lámpara eléctrica, cuadros al óleo, silla para guagua, carpeta de mesa, revólver en perfecto estado, servicio de copas, agua manila y botellas de medio cristal, etc.

DORMITORIO.— Gran amoblado moderno con cubiertas de cristal, lunas biseladas, vitreaux de bronce cristales cortados y marquetería, con ropero de tres cuerpos, cómoda chiffonier, toilette y dos veladores, **ricos catres gemelos de bronce con colchones lana vellón,** gran lámpara eléctrica, sillones carvos, sillas doradas, chaise-longe tapiz seda, coche plegable para guagua, **gran busto de bronce "JESUCRISTO",** medalla de honor en la Exposición de Roma, por M. Beguine, servicio de lavatorio de loza inglesa, caja mundo, maletas de cuero, delanteros, piezas de toilette, cuadros religiosos, etc.

SEIS DORMITORIOS MAS.— Catres de fierro y bronce, colchones, servicios de lavatorio, sillas y juegos de dormitorios estilo inglés con mármoles blancos y plomos, lunas biseladas con cómoda chiffonier, alfombras de una pieza, cuadros, etc.

BAÑO.— Rica tina de baño enlozada, calentador Geyser, lavatorio de desagüe, estante con cortinas, botiquín al laqué, baño para guagua y pieza toilette.

COCINA.— Rica cocina a gas marca Garrón inglesa, cocina económica chica, **rica batería de cocina de níquel,** gran estante con vidrios para repostero, cacerolas, cafeteras, bandejas, teteras, piezas de aluminio, faroles para auto, tarros vacíos, buena mesa con hule y varios.

GALERIA.— Transparentes, plantas, pedestales, jardineras y rico paragüero con asiento y luna biselada.

Jorge Balmaceda Pérez,

Martillero de Hacienda.

Compañía 1871.

CASA O DEPARTAMENTO INDEPENDIENTE

de 4 a 5 habitaciones, higiénicas, con todos servicios, barrios comprendidos Norte Alameda, Oriente Av. Brasil, necesita para el 30 de Enero próximo, familia extranjera.

Ofertas: CASILLA 1229, F. A.

REMATE PUBLICO

del almacén de abarrotes surtido, Huérfanos esquina Esperanza, hoy a las 2 P. M.

HAY: Completo surtido en abarrotes, conservas y licores surtidos extranjeros y del país, artículos mercería enlozados, loza, cristalería, escritorio, paquetería, frutos del país surtidos, romana de 500 kilos, molinillo N.o 1, balanza, vidrieras paradas y tendidas, armazones, mostradores tostador grande para café, una rica cocina grande a gas y otra a parafina, coche cuna y catre para niño, pedestales y mesa centro, herramientas para carpinteros, e innumerables otros artículos a la vista.

S. VARGAS ESQUEDME, Martillero. Oficina: Brasil 230. D-19

REMATAREMOS

El 7 de Enero a las 4 P. M., en nuestra oficina y ante el Notario don Javier Vergara R., la conocida y

VALIOSA CHACRA "LA FERIA"

ubicada inmediatamente al lado sur del límite urbano de la ciudad de Santiago, a pocas cuadras del Parque Cousiño y del término de algunas líneas de tranvías eléctricos. La chacra mide 135 hectáreas más o menos de buenos terrenos para cultivos intensivos, plantaciones, etc., abundantemente regados con 15 y medio regadores del Canal de Ochagavía.

MINIMUM $ 723,500

que se pagarán: reconociendo por su valor de cancelación, una deuda en oro a la Caja Hipotecaria del 5-1 o|o primitiva de 10,000 libras esterlinas y reducida actualmente a £ 8,803; con $ 250,000 al contado y el saldo en dos cuotas iguales a 6 y 12 meses con 8 o|o.

LA CHACRA CUENTA CON EXTENSAS, COMODAS Y BIEN TENIDAS CASAS DE HABITACION, con lindo parque de árboles de gran desarrollo; 6 hectáreas de arboleda frutal, esparragueras, frutillares, hortalizas, etc., etc.

SI NO HUBIERA POSTORES por la Chacra en un sólo cuerpo, se procederá el mismo día a su remate en 4 HIJUELAS, bajo las mismas bases generales y con mínimums de $ 320,000, $ 145,000, $ 145,000 y $ 93,500, según detalles en nuestras oficina.

Planos, bases y antecedentes completos en nuestro:

Departamento de Fundos

Freudenburg & Balmaceda

330 — MORANDE — SANTIAGO — CASILLA 2169

Perfumes de J. & E. Atkinson Londres

EXTRACTOS Agua Colonia, Mousse Diane.
WHITE ROSE, Violette, Jazmín, etc.
BRILLANTINA California Poppy líquida y sólida.
POLVOS DE TOCADOR de perfumes surtidos.
LOCIONES.—Agua Colonia y surtidos Eónia.
EAU DE COLOGNE en frascos de 14, 7 y 4 onzas.

Ofrecen: ARESTIZABAL Y CIA.— Valparaíso.

Remate del Menaje de Casa

Y DOS AUTOMOVILES DODGE Y STUDEBACKER

DEL SEÑOR JOAQUIN DE LA RIVERA VALDES

POR AUSENTARSE DEL PAIS

MAÑANA MARTES A LA 1.30 P. M. - 2480-COMPAÑIA-2480

HAY:

SALON. — Rico piano vertical alemán Rosenkranz, gran modelo, amoblado Luis XV tallado en madera de nogal francés, tapiz seda, sillas fantasía, mesita centro dorada con junco y mármol perla, dos Trumeaux Luis XVI con cubiertas de onix, cortinajes de seda, columnas y pedestales dorados, fonola, alfombra bruselas 3 x 4, estatuas jarrones, buenos cuadros al óleo, lámparas de bronce de 5 luces dornos, etc.

SALA. — Piano, amoblado inglés, curbo tapiz seda rosa, consola dorada con mármol, y espejo. **Gran reloj de bronce sincelado,** 2 candelabros de 6 luces, esquineros, banquetas y sillas doradas, alfombra cuadros, lámpara y adornos, etc.

COMEDOR. — Amoblado inglés, compuesto de aparador bajo, trinche y vitrina, mesa corredera y 12 sillas, 2 mesas trinches de jacarandá con mármol y espejo, silla americana para guagua, jardineras caoba y bronce, reloj de colgar, cuadros comedor y paisajes, **Gran alfombra de triple cordo con guarda,** carpetas manteles, servilletas, **rica cuchillería de plaqué inglesa,** para 12 personas; id. para ostras, juego de cristalería, centro de mesa, alcuzas, galleteros, rico jarro para ponche, servicio fino japonés para té, cuchillería Silver y Rogers, servicio de té de plaqué; id. de porcelana, sofá antiguo, lámpara, etc.

ESCRITORIO. — Amoblado estilo inglés color nogal, tapiz cuero, escritorio inglés, estante para libros, alfombra y cuadros, etc.

HALL. — Amoblado Chesterfield, id. estilo inglés color caoba, tapiz cuero, mesa centro con junco, sillones de balanza, estante antiguo tallado en encina con cristales empabonados, paraguero de asiento con luna ovalada, jardineras al laqué, id. caoba con bronce, biombo de gobelinos, sombrera de bronce, cortinajes, alfombra, lámpara y cuadros de bonitos delanteros araucanos, etc.

1.o DORMITORIO. — Buen amoblado estilo inglés color nogal, compuesto de ropero, 3 cuerpos, peinador toilette chifónier, y 2 veladores, mármoles y jaspeados, lunas biseladas, cristales cortados y vittreaux, pareja de catres de bronce opaco, colchones de lana, amoblado de asiento tapiz felpa labrada, sillones jacarandá tapiz seda verde, servicio lavatorio, pañera, alfombra 4 x 5 cuadros religiosos, etc.

2.o DORMITORIO. — Buen amoblado americano color natural, ropero 2 cuerpos, peinador, toilette, cómoda chifonier, 2 veladores, mármoles plomos, lunas ovaladas, catres bronce, colchones, almohadas, cuna para guagua, amoblado antiguo de asiento, tapiz raso, servicio lavatorio, botiquín, máquina Singer y cajones, cortinajes de felpa, alfombra, etc.

3 DORMITORIOS MAS. — Con amoblados de 1 y 2 cuerpos en caoba y nogal, catres bronce redondos y cuadrados, colchones, almohadas, cortinajes, servicio lavatorio indispensables, muebles de asiento, mueble toilette de caoba con cubierta cristal, alfombra, cuadros religiosos, etc.

COCINA Y VARIOS. — Cocina económica 3 platos; id., a gas con dos hornos, aparador con espejo y mármol plomo, mesa trinche de encina con mármol, mesa fina de comedor, sillas finas inglesas, lavatorio desagüe con espejo y llaves niqueladas, baño zinc, bidet con mueble, calentador de baño, amoblado mimbre, sillas para jardín, coche para guagua, juguetes de cuerda y corrientes, variedades en plantas finas, **una linda perra Colli,** etc.

SE ARRIENDA LA CASA

A la vista hoy de 2 a 7.

JOAQUIN LOPEZ S. y WALDO GUZMAN VERGARA

CATEDRAL 1109.— CASILLA 4730

Gran Remate

Del Menaje de Casa

Automóbil y Alhajas de la señora Alice Spencer v. de Hudson.

18--DIECIOCHO--18

HOY LUNES 20 A LA 1.30 P. M.

—: HAY :—

SALON.— **Rico piano vertical Blewster"** (casi sin uso). **Gran amoblado dorado Luis VX,** tapiz seda listado, compuesto de sofá, sillón Berger, 2 sillones y 6 sillas, **rica mesa centro dorada cubierta** mármol rosa, **2 consolas doradas con espejos trumeaux. Rica vitrina dorada Luis XVI,** estatuas de bronce y mármol carrara, **pedestales y columnas de mármol con bronce cincelado,** mesitas altas doradas, cubierta mármol rosa, **dos ricos jarrones porcelana Sevres, Gran jardinera de porcelana Sevres con guarnición de oro,** juego de reloj y candelabros bronce cincelados Imperio, floreros y jardineras de cristal bacarat, **Gran espejo ovalado, dos ricos boubles con incrustaciones en conchapería y bronce cincelados, 2 espejos dorados, lamparita de porcelana Sevres con pantalla seda, dos ricos jarrones de plaqué Luis VXI de 0.80 centímetros alto,** figuras porcelanas sax y biscuit, **Rica lámpara eléctrica cristal bacarat con guarnición de bronce cincelado Luis XVI de 30 luces, rica alfombra Smirna de 6 por 4.**

CUADROS.— **De autores extranjeros, Bigg, Navarro, Schultz, Ricó, Larroche. Nacionales, Pedro Lira, E. Molina, Lastra, Yáñez, Thompson, Alf. Lobos, etc.**

JOYAS.— **Collar de perlas, aros de perlas, anillo de billantes de 5 quilates, anillos, pendentiff con perlas granates, reloj-pulsera con brillante.**

SALA.— **Rico amoblado color, caoba, Imperio, compuesto de gran sofanish con espejo y vitreaux con bronce, 2 sillones, 6 sillas y 2 banquetas tapiz brocato seda.** Estante color caoba y aplicaciones en bronce con espejo, columnas y pedestales color caoba con bronce, **mesa centro con guarnición de bronce, cubierta mármol rosa,** 3 cortinajes felpa bordados con cenefas Luis XV, lámpara de pie con pantalla seda, floreros bronce cincelado y cristal bacarat, **jarrones de porcelana Sevres** juego de reloj y candelabros mármol y bronce. Lámpara eléctrica 5 luces, alfombra de una pieza, tripe cortado, etc.

ESCRITORIO.— **Escritorio Roble Americano de cortina, rico amoblado cuero, estilo Chesterfield, compuesto de sofá y dos sillones,** 2 estantes para libros, roble americano, columnas y archivadores de cortina, roble americano, cuadros y grabados, **estatuas de bronce,** reloj de sobremesa bronce cincelado, tintero de plaqué, medallones terracota, **sillón de roble americano, máquina escribir Ideal,** mesa, máquina escribir, lámpara eléctrica, 4 luces, alfombra de una pieza, etc.

COMEDOR.— **Rico amoblado color caoba Imperio con espejos biselados y aplicaciones en bronce,** compuesto **de gran aparador, 2 trinches, gran sofonish con vitreaux y bronce, mesa corredera con 6 tableros, 12 sillas color caoba, tapiz cuero;** pedestales caoba y bronce, cristal bacarat, floreros, jardineras, fruteros, etc. **Gran centro cristal y plaqué, cuchillería fina en estuche,** bandejas plaqué cristfle, servicio de cristalería, plaqués, estatuas de bronce, **gran ponchera plaqué y cristal, rico servicio en estuche para pic-nic,** rica carpeta felpa de angora, reloj parado, **rica lámpara eléctrica cristal y bronce cincelado Luis XVI de 10 luces,** alfombra de una pieza tripe cortado, etc.

DORMITORIO I.— Gran amoblado dormitorio color caoba con aplicaciones de bronce compuestos de ropero de 3 cuerpos con espejo, **cómoda** toilet, peinador con mármol y espejo, 2 veladores y 2 marquesas, colchones de lana, servicio de lavatorio plaqué, diván tapiz cretona, juego de muebles de asiento compuesto de sofá y 2 sillones, cuadro religioso, cortinajes de brocato con lanza bronce, tapiz de felpa, servicio de toilet, lámpara eléctrica de 4 luces, alfombra de una pieza, etc.

CUATRO DORMITORIOS, en diferentes estilos, en roble americano y laqué, compuestos de ropero, peinadores, cómodas chifonier, y veladores, catres de bronce, colchones, cortinajes, servicios de toilet, divanes tapizados, alfombras de una pieza, lámparas eléctricas de 4 y 6 luces, etc.

HALL.— **Gran amoblado roble americano con cojines, compuesto de gran sofá y 2 sillones,** dos ricos boubles con incrustaciones en bronce y nácar, **gran mesa escritorio tallado,** paragüero roble americano con espejo, columnas de roble, estatuas de bronce, **rica alfombra de tripe cortado para escala,** barillas de bronce, jardineras de roble, **Rico reloj de colgar "Weinstmister", alfombra de una foja Smirna.**

VARIOS.— **Amoblado mimbre, importado, mesa de juego de roble americano,** guardaropa de 3 cuerpos, **3 tinas de baños fierro enlozado,** califont, **lavatorios de desagüe,** bidet de loza, etc.

GRAN COCINA a gas con horno, mesones, estantes, etc.

UN AUTOMOVIL EN PERFECTO ESTADO.

A LA VISTA DESDE HOY, DE 2 A 6 P. M.

Arturo Calvo Mackenna — **Cárlos Rivas Vicuña**

Martillero de Hacienda.

SE ARRIENDA LA CASA

Dirección General de Correos

Se llama la atención hacia el aviso publicado en el "Diario Oficial" pidiendo propuestas públicas para la provisión de 10,000 kilos de hilo de cáñamo y un millón de sellos de plomo, propuestas que se abrirán el 3 de Enero próximo a las 2 y 3 P. M., respectivamente.

EL DIRECTOR

Santiago, 16 de Diciembre de 1920. Enero 3

REMATE

En junta de acreedores en el concurso hipotecario de bienes de don Guillermo Muzenmayer, celebrado ante el 2.o Juzgado de Letras de este departamento con fecha 15 del actual, se acordó sacar a remate los fundos "Los Cipreses" y "San José", ubicados en los departamentos de Chillán y Yungay, para el 14 de Enero próximo, a las 2 P. M.

MINIMUM: $ 360,000

El precio del remate se pagará reconociendo una deuda hipotecaria a favor de la Caja de Crédito Hipotecario por $ 80,000 primitivos y por el valor comercial que tenga el día del remate y el saldo al contado.

Antecedentes en poder del síndico don Eduardo Solar B.

Chillán, 15 de Diciembre de 1920.

HORACIO CERDA, S. S.

Remate del Menaje de Casa

DEL SR. DON ENRIQUE BERMUDEZ

MINISTRO PLENIPOTENCIARIO DE CHILE EN MEXICO

1907 - CATEDRAL - 1907

PROXIMO A BRASIL

MUEBLES IMPORTADOS

HOY Lunes 20 de 10 a 12 M. y de 2 adelante

— HAY: —

SALON.—Magnífico amoblado Luis XV de nogal tallado forro Brocato rosa, compuesto de sofá, 2 sillones y 6 sillas, Banquetas y sillas de fantasía, Cortinajes brocato de seda rosa con lanzas de bronce, Rica vitrina de nogal tallado con cristales cóncavo, 2 espejos dorados Luis XV con consola con mármoles plomos, Estatuas de mármol, Figuras de bronce, Columnas, Lámpara de pie bronce y onix, Figuras porcelana Capo de Monti, Sevres, Biscuit, etc., Lámparas chinesca con pantalla seda, Jarrones de bronce, Cuadros al óleo, Alfombrado de una pieza de tripe cortado con pañete, Rica lámpara de bronce Luis XV cristal cortado de 16 luces, etc., etc.

SALA.—Amoblado de caoba estilo inglés, tapiz seda, rosa, con un sofá, dos sillones y 6 sillas, Escritorio de señora, caoba y marquetería, Espejos Venecianos, Figura de mármol, Floreros de cristal, Jardinera mayólica con pedestal, Cortinajes de seda con lanzas de bronce, Lámpara eléctrica, Alfombrado de tripe Bruselas con pañete, etc.

ESCRITORIO.—Rico amoblado estilo Mission, importado, tapiz cuero marroquí con sofá, 2 sillones y 4 sillas esqueleto de nogal, Espléndida mesa escritorio de nogal tallado con paño lacre, Estante para libros de 3 cuerpos de nogal tallado, cristales biselado, Estante giratorio para libros de nogal tallado, Sillón giratorio de nogal y cuero marroquí, Archivador de caoba, otro de nogal tallado, Columnas de mármol, Estatuas de bronce, Cuadros al óleo, Cortinajes de felpa bordado, Biblioteca de obras famosas, Rica alfombra estilo oriental Axminter, Lámpara de bronce cincelada de 5 luces.

ESCRITORIO N.o 2.—Amoblado color caoba tapiz cuero marroquí con 1 sofá y 2 sillones, Escritorio de cortinas de roble americano, importado, 2 Estantes de roble americano con cristales, Otro estante abierto de roble, Caja de fondos THOMAS PERRY, Mesa de juego de nogal y marroquí, Colección de novelas y libros de estudio, Cortinajes de paño verde, Columnas, Cuadros al óleo, Utiles de escritorio, Cojines de cuero, Gobelinos, Alfombrado de una pieza, etc., etc.

COMEDOR.—Magnífico amoblado estilo Renacimiento de nogal tallado, importado de la Casa Mercier Freres de París, compuesto de gran aparador, 2 trinches, 1 Vitrina, Mesa de corredera con 6 tableros y 18 sillas asiento cuero estampado, Rica chimenea tallada, Pedestal nogal tallado, Jardineras, Biombo de nogal tallado, Servicio de mesa de porcelana de Baviera con guarda azul, otro de porcelana de Limoges, Servicio cristalería Bacarat, Servicio porcelana Saxe para fruta, Rico servicio de cuchillería de plata en estuche, Otro de plaqué, Ricas piezas de plata en Ponchera, Azafates, Platos, Fuentes, Jardineras, etc., Plaqués Christofle, Red y Barton, etc., en Centros, Paneras, Alcuzas, Mantequilleras, Servicios para té, Servicios para pescado, Licoreras, Tapas, Flambreras, Mantelería de hilo, Carpeta de felpa, Cortinajes, Stores de gasa, Refrigerador Empire, Ventilador eléctrico, estufa eléctrica, Cuadros al óleo, 2 buenos espejos biselados marco dorado a fuego, Gobelinos, Platos de colgar, Trasparentes de hilo y encajes, Lámpara de bronce cincelado de 6 luces, etc., etc.

DORMITORIO N.o 1.—Espléndido amoblado de nogal tallado estilo Renacimiento importado de la Casa MERCIER FRERES de París, compuesto de gran ropero de tres cuerpos, 1 Toilette, 2 Marquesas, 2 veladores, Mesa de centro, Chaislongue y sillones tapiz seda, Cortinajes idem, Lámparas eléctricas para velador de cristal Baccarat y porcelana Sevres, Cuadros religiosos, Alfombrado de una pieza Axminster, etc., etc.

BAÑO.—Tina de fierro enlozado, Calentador marca EDWADRT, Lavatorio de mármol con pie niquelado, Espejo al laque, Lluvia niquelada, Bidet, Excusado silencioso, muebles al laque, etc., etc.

BUDOIR.—Guarda ropa al laque de 3 cuerpos con espejos y bandejas, Otro de 2 cuerpos, Lavatorio de desagüe llaves niqueladas, amoblado de asiento esqueleto nogal, Ganchos eléctricos, Mesa toilette, Cortinajes, Alfombrado de una pieza, etc., etc.

OTROS DORMITORIOS.—2 Amoblados estilos Inglés de roble y lingue con roperos de 1 y 2 cuerpos, espejos biselados y mármoles blancos, Marquesas, Mesa de centro, Amoblado tapiz felpa, Mesa toilette, Cortinajes, Mesa escritorio, Sillas tapizadas, Servicios de lavatorio, Catres de bronce, Lámparas para velador, Alfombrados, etc., etc.

HALL.—Autopiano de caoba FISCHER con banqueta, Piezas para idem, Amoblado estilo Misión tapiz cuero, compuesto de 1 sofá, 1 sillón fijo y 1 de balance, Biombo japonés Bordado, de ébano, Mesa de centro, Jardineras de bronce, Paragüero con espejo, Cortinajes, Gobelinos, Jardineras, Jarrones, Floreros, Cuadros al óleo y grabados, Alfombra para escala, Choapinos, Cojines de cuero, Alfombra estilo oriental, Plantas finas, Fénix, Palmeras, Camelias, Aspidistras, Helechos, Arzofilas, Bambúes, Naranjos, Pinos, etc., etc.

COCINA Y VARIOS.— Cocina a gas importada, Batería de níquel para cocina sin uso, Mesones con cubiertas de mármol, Estantes, Carniceras, Mesones, Lavaplatos, etc., Amoblado de mimbre, Gran guarda ropa, etc., etc.

Y DEMAS, A LA VISTA EL DOMINGO, DE 10 A 12 Y DE 2 A 7 P. M.

VICTOR ARAYA L.-- Martillero de Hacienda

LA NACION

Santiago, 20 de Diciembre de 1920

ARGENTINA Y LOS PROBLEMAS DEL PACIFICO

Comentando las comunicaciones oficiales cambiadas entre el Gobierno argentino y su delegación a la Asamblea de Ginebra, uno de los rotativos de mayor importancia de Buenos Aires, que en materias internacionales discurre siempre con innegable autoridad y competencia, ha publicado un editorial encaminado a fijar la posición argentina en frente del problema del Pacífico; editorial cuyos términos substanciales contribuyen a robustecer las bases en que descansa la amistad chileno-argentina, sin que disminuya su cordialísima intención la circunstancia de formular alguna reserva acerca del alcance concedido por la Cancillería del Plata al convenio sobre la Sociedad de las Naciones.

No podía menos de merecer como ha merecido, el Gobierno de la República Argentina el aplauso de la opinión pública de este y del otro lado de los Andes, por haber planteado con franqueza la respuesta al telegrama N.o 4 del canciller Pueyrredon, la doctrina de que el Gobierno de la Casa Rosada no intenvendrá en el pleito del Pacífico, sino al ser invitado por el común acuerdo de los países contradictores, en el carácter de amigable componedor.

Esta doctrina, como muy bien lo expresa "La Nación" de Buenos Aires, es "el origen de donde arranca una era de armonía y bienestar en las relaciones internacionales" de Argentina con Chile.

Durante no menos de diez años de negociaciones diplomáticas entre los dos países, Chile planteó y sostuvo sin vacilaciones la exigencia persistente de que la República Argentina debía renunciar al ejercicio de toda influencia en el Pacífico, como Chile renunciaría ampliamente a una acción similar en el Atlántico.

En la Memoria presentada al Congreso Nacional de Chile el 1.o de Mayo de 1902, por el Ministro de Relaciones Exteriores de aquel entonces, señor don Eliodoro Yáñez, se puede encontrar una expresión viva y exacta del punto de vista chileno en esta materia.

La situación era en aquella época bastante grave. La tirantez de las relaciones, por causas que sería estéril e inoportuno rememorar, había llegado al extremo de que algunas naciones extranjeras y especialmente Gran Bretaña ofrecieran sus buenos oficios para evitar un penoso y no deseado conflicto entre dos países hermanos. La Cancillería chilena declaraba que "todo " intento ostensible a intervenir " en la liquidación de los nego- " cios del Pacífico sería estima- " do por el Gobierno de Chile " como un **casus belli** inmedia- " to".

Este criterio, enérgicamente sostenido por nuestro Gobierno, no encontraba al parecer, acogida al otro lado de los Andes y mantenía en una tensión bien grave las relaciones de los dos países.

Pero una voz autorizada se levantó entonces en la República hermana desde las columnas del mismo diario que, siguiendo la noble tradición de sus fundadores, nos repite ahora el mismo concepto; **"fué una actitud fundamental cuya enérgica verdad iluminó en un momento la conciencia nacional"**, para definirla con los mismos términos con que la define ayer "La Nación" de Buenos Aires. "La República Argentina, decía el gene- " ral Mitre, en editorial de 9 de " Abril de 1902, **no es parte en " las cuestiones del Pacífico ni " tiene nada que hacer en ellas,** " mientras su propia seguridad, " ahora y después, no se vea " amenazada".

Y adoptada por la opinión pública argentina esta fórmula, que era también fórmula chilena, fué acogida por el Gobierno del general Roca, que supo llevarla a solemne consagración autorizando al Enviado Extraordinario y Ministro Plenipotenciario de la República Argentina en Chile, Excmo. señor José Antonio Terry, para que subscribiese con nuestro Ministro de Relaciones Exteriores, el Acta Preliminar del Tratado de Arbitraje y limitación de Armamentos, fechada el 28 de Mayo de 1902, que había de incorporarse como parte integrante del Tratado mismo.

En perfecto acuerdo con nuestro respetado colega de Buenos Aires, que tantos y tan señalados servicios ha prestado a la paz en América, podemos decir que de aquí arranca la vinculación sincera, la etapa de paz y de armonía, que encarnan y dignifican las relaciones de los dos países.

Al confirmar ahora este criterio el Gobierno del Presidente Irigoyen, ajustándose a los nobles precedentes de la política de aquella época, reafirma la vinculación fraternal de los dos pueblos y renueva el vigor del lazo que sirvió para unir en este siglo los destinos de los dos países.

Para nosotros es profundamente satisfactorio ver que, apartando todo género de disidencias internas, las diversas tendencias argentinas coinciden en este punto cardinal de la tranquilidad suramericana.

Y es particularmente grato anotar la influencia decisiva que ejerce aún en la dirección del gran diario bonaerense la voz clarividente del noble patricio que "iluminó la conciencia nacional argentina" en momentos en que la fraternidad tradicional de los dos países andinos, amenazaba quebrantarse estruendosamente.

Dentro de esta noble orientación fijada por los Pactos de Mayo, el vínculo de la amistad interamericana encontrará siempre sus más vigorosas energías entre estos países cuyas antiguas disidencias removió para siempre el espíritu de aquellos Convenios.

LAS COOPERATIVAS CIVILES DE CONSUMO

La carestía creciente de la vida, en proporción mayor que las alzas de sueldos y salarios, pone de actualidad el tema de las cooperativas civiles de consumo.

En los últimos tiempos, a pesar de los graves trastornos de carácter económico y social que han envuelto a todo el mundo, se ha visto a las sociedades cooperativas desarrollarse en otros países como una fuerza efectiva de rápida reconstrucción económica y capaz de ofrecer a todas las clases sociales una posibilidad de bienestar.

La falta de desarrollo entre nosotros de estas sociedades de carácter cooperativo, complicada con el fracaso de otras entidades que no han tenido de tal más que el nombre, obliga a estudiar las causas por las cuales nuestro país no figura entre aquellos en que pueden señalarse los beneficios de los movimientos de cooperación.

Entre tales causas podrían señalarse, desde luego, la peculiaridad egoísta de nuestro carácter, ajeno a toda clase de acción común; la falta de una legislación adecuada que aparte a las cooperativas del régimen legal de las sociedades anónimas; y, finalmente, la prescindencia del Estado de toda protección y ayuda a esta clase de actividades.

Bastaría únicamente tomar en cuenta que el objeto de toda cooperativa de consumo es la distribución de las utilidades de la venta entre los mismos consumidores, para comprender la razón de su conveniencia. No consideramos, naturalmente, las ventajas prácticas resultantes del crédito al comprador y de la eliminación de vendedores de segunda mano.

Como un ejemplo y un antecedente de la intervención del Estado en este orden de actividades queremos llamar la atención hacia el interesante proyecto que el Gobierno del Uruguay ha sometido a la consideración del Poder Legislativo.

Dicho mensaje propone una ley que constituye en Montevideo un organismo autónomo con el nombre de **Instituto Cooperativo de la República**, y cuyo objeto es la provisión de los artículos de primera necesidad, de alimentación y de vestido. Serán socios de este Instituto o Cooperativa, todos los habitantes del país que suscriban acciones, no pudiendo pasar de mil pesos el valor del total de acciones suscritas por una misma persona. El capital de esta Cooperativa, aparte de las acciones, será formado por una cuota del Estado de $ 100,000 oro, por un bono de $ 500,000 de un empréstito por emitirse y por un crédito en el Banco de la República limitado a $ 250,000.

Con este capital el Gobierno se propone establecer una Cooperativa garantida para todos los habitantes del país que deseen pertenecer a ella. Pero el proyecto establece además que el Instituto Cooperativo de la República podrá prestar ayuda en mercadería a las demás Cooperativas que existan o se constituyan en cualquiera parte del territorio.

El proyecto de ley detalla además la constitución del Consejo de Administración y las facilidades comerciales que concedería el Estado para la adquisición de las mercaderías nacionales o importadas.

Sin entrar en mayores detalles del proyecto, creemos que lo dicho bastará para dar una idea clara, aunque ligera, acerca del criterio que domina en el Gobierno del Uruguay—ese país que ha sido llamado el **laboratorio social** de América—acerca de la intervención del Estado en todas las cuestiones que se refieren al bienestar social de las clases trabajadoras.

La cooperación en la lucha por la vida es necesaria. Pero se necesita la ayuda del Estado para impulsarla y mantenerla. La iniciativa del Gobierno del Uruguay es, en ese sentido, **un ejemplo** que debemos imitar.

AI COMERCIO

Avisamos que con esta fecha ha dejado de pertenecer a nuestra oficina el señor Elías Con.

ERULL, ALCALDE Y Cía.

La gente desocupada del Norte

Con la entrada, que no es en el parto de los montes, de los salitreros alemanes a la "Asociación de Productores de Salitre", el comercio de éste se hará por una sola mano y, por tanto, sin los temores y riesgos que con sobrado fundamento perturbaban hasta hace poco la industria, panacea de la Caja Fiscal y refugio del eterno pedir y gastar de los congresales politiqueros y de los Ministros de Hacienda que van a hacer su noviciado a la Moneda.

Pero a los productores de nitrato que gestionaron y concluyeron con paciencia de fraile benedictino la unión en comento, les roe un temor: que la Asociación tenga vida efímera; y desean que el Gobierno dicte una ley que marque como mínimum un lapso de nueve años a la actual Asociación, y que sólo después de fenecido puedan retirarse los asociados, pero con un aviso de dos años. Esta condición, indispensable si se quiere que el salitre se desarrolle tranquila y eficientemente, tiene por ventura la aceptación gubernativa, la de la casi totalidad de los productores, y la de la prensa capacitada para opinar en el punto; y creemos que se consignará pronto en una ley si la Cámara, mirando con piedad al país, se ocupa en arrumbarlo por su verdadero interés. Nada puede hacerse sin dinero, ni siquiera las huelgas; por consiguiente, el político que procura fondos al erario nacional contribuye a su discreta administración, base, dígase lo que se quiera, de todo bienestar público donde mandan estadistas idóneos.

Mientras tanto el exceso de nitrato estagnado en la costa induce a los salitreros a restringir su fabricación, y tenemos otra vez el problema de ocupar a los operarios cesantes en nuestro extremo boreal, donde el suelo directamente a ninguno da de comer.

¿Qué va a hacer el Gobierno con esa gente? Puede traer alguna al sur para la recolección de las cosechas; pero ¿y el resto?

Bien pudiera acontecer que de aquí a Marzo hubiere nuevas ventas de salitre y se activase su producción; pero también podría suceder que esa actividad fuese poca y que, por tanto, persistiese un exceso de gente sin trabajo allá, y que acá no hubiese en qué ocuparla, sobre todo después de la cosecha. En tal emergencia tiene el deber el Gobierno de discurrir obras públicas en qué ocupar los trabajadores cesantes, y amoldadas a sus aptitudes; y ninguna más aparente que la preparación del terreno para construir en él líneas férreas dobles.

Ingenieros muy entendidos e independientes dicen que el ferrocarril fiscal estará congestionado de Valparaíso al sur mientras carezca de doble vía; y como esta obra ha de hacerse fatalmente, se podrían emplear los operarios desocupados del norte en preparar el terreno: túneles, cortes, terraplenes. El mismo longitudinal norte ha menester muchas variantes que faciliten y reduzcan los acarreos, y a las que, una vez preparado el terreno, se les pondría el material que forma la actual vía: traviesas, rieles, etc. Y han de preferirse para emprender una obra los puntos lejanos de las grandes poblaciones, donde el microbio del bolshevikismo campea por sus respetos.

El ferrocarril de Pintados debe activarse todo lo posible; y la continuación del Longitudinal hasta Camarones habría sido obra impostergable para gobernantes de verdad. Estas obras deben ser las preferidas: la primera para romper el monopolio al pésimo ferrocarril de Tarapacá, y la segunda, para darle mas unidad territorial comercial y militar al país.

Otra empresa en que el Fisco podría ocupar alguna gente, serían los cateos de la pampa, a fin de poder subastar pronto algunas porciones de ella.

Conveniente es que el Gobierno ocupe en el norte, en la pampa calichera o no lejos de ella, a los operarios cesantes allá, y así, cuando resurja la extracción del caliche y las operaciones que lo convierten en nitrato, las fábricas los tendrán a la mano, y el Gobierno estará libre de traerlos al sur y de que los enganchadores los lleven, por modo poco saludable, al norte. Habría economía de tiempo, dinero y molestias.

El cateo, cubicación y avalúo de esos terrenos para la subasta no debe ser intermitente, sino constante, y su venta, periódica; pero ya que se ha extendido y consolidado la Asociación de Productores, para no crearle obstáculos, el mismo Gobierno, que la patrocina, debe exigir a los compradores que entren en dicha corporación. No sería dable que el mismo Fisco incubara competidores al gran núcleo salitrero. Por tanto, en el decreto o ley que dicte para la venta de terrenos y en la escritura de su compra-venta, se ha de expresar claramente esa condición **sine qua non**: sólo podrán adquirir terrenos calicheros del Gobierno los que se comprometan a explotarlos para que disponga de su nitrato la Asociación de Productores de Salitre.

P. LYON.

Valp., 15 Dic. 1920.

EN ARRIENDO

CASTRO. — Casa de un piso con 6 dormitorios, salón, comedor, escritorio, 5 dependencias, hall, tres patios y garago, etc.

Canon: $ 400

ALMIRANTE BARROSO.— Cerca Catedral; cómoda casa, recién refaccionada, bajos con 3 dormitorios, saloncito, comedor, escritorio, patio, luz eléctrica y gas, dependencias.

Canon: $ 380

NATANIEL. — Cerca de Alameda, cómoda casa en bajos, con siete dormitorios, salón, comedor, dos patios, hall, galerías, servicios y puerta falsa.

Canon: $ 500

Freudenburg & Balmaceda

330 — MORANDE — 330

DINERO

Dinero, facilita capitalista para la negociación en sociedad de operaciones relacionadas con la propiedad raíz, división de fundos y terrenos, venta de casas y liberación de embargos de inmuebles, etc.

CASILLA 1609

AL CIRCO!

Hay hechos, y todo género de asuntos, en este mundo de convencionalismos y gustos aprendidos, clasificados—sin mas discusión— entre las cosas frívolas e inútiles de la vida.

En esa lista digámoslo luego—se encuentra "el circo", ese espectáculo alegre por excelencia y que, sin hacer trabajar el cerebro, divierte, distrae y mejora el ánimo y el carácter. A la fiesta infantil van jóvenes y viejos, y vemos a las madres, a los papaes y a los abuelos (que fueron con los niños al circo rezongando), profundamente absortos, con la mirada dirigida hacia el trapecio, y luego riéndose, a mandíbula batiente, ante los chistes y las piruetas del payaso!

Qué mayor bobería puede haber —exclaman los seres graves, que ya no pueden más con el peso de su cerebro—que esa función absurda, exenta de argumento y que se desenvuelve ruidosamente, en medio de gritos, exclamaciones y carcajadas! Protestan, así mismo, de la murga bullanguera, aturdidora, que le da colorido, al tiempo que maldicen los pitos, campanas, platillos, timbales, tambores y castañuelas que la animan.

Nada, hay, no obstante, más alegre y **"arrastrante"** que ella! Creo que no es castellana esta palabra, pero con la venia del señor Omer Emeth, voy a crearla: **"arrastrante"**, (que arrastra, empuja, lleva consigo por fuerza). En realidad, nada puede haber más contagioso, más sugestivo y que pique más las piernas, que esa música de circo, y nada que sacuda, con más violencia, a ese pobre polichinela que duerme dentro del alma y cuyos cascabeles tan raras veces suenan! Sus notas estridentes brotan como un fuego de artificio y se esparcen, en el recinto en lluvia de sonidos! Subyugados por ese enfático delirio de carcajadas, aplausos y proezas, más de uno se imagina haber hallado, de súbito, su vocación más íntima:—oh vida hermosa la del muchacho esbelto y diestro, que "vuela" de pie, sobre el corcel arábico, de noble apostura, de cuello arqueado, narices rojas, nerviosamente dilatadas y de melena frondosa que ondula al viento!

A la salida, cuando los hombres graves que asistieron a la función, regresen nuevamente a los ambientes de su actuación, dirán sin duda que no han ido al circo o que desprecian esa jarana sin darse cuenta de que este espectáculo es un reflejo fiel de la humana vida, con todas sus farsas y payasadas.

¿Quién no ha visto, por esas calles, a ciertas señoritas de faldas amplias y cortas que lucen, formidables pantorrillas, y ejecutan piruetas en uno y otro pie, mientras balancean, en alto, un quitasol de estilo japonés, tal como la damisela que se equilibra sobre el alambre suspendido?

Cuántos acróbatas, Dios mío, cuántos!— hay en la vida, que cambian de posición continuamente y se doblegan con rapidez pasmosa al lado que les conviene, a la manera de aquellos infelices que se retuercen como culebras y que llevan, dentro de sus cuerpos, rotas las coyunturas y las articulaciones! Jamás se sabe—con certeza—cuál es el lado en que se hallan, si es a la derecha o a la izquierda, si es hacia atrás o hacia adelante o bien si es— gracias a esa ductilidad— a ambos lados a un tiempo; por cuanto, mientras estamos convencidos que vienen hacia nosotros sonriendo, están sus cuerpos ya colocados en sentido contrario, prontos a marchar en dirección opuesta!

Ahí tenemos al "tony" que nos relata una interminable historia, que parece un discurso del parlamento. Cuando no nos cuenta lo que ya dijo el payaso—que es lo que todos sabemos,—es un enredo que nadie entiende.

Cree solucionar todos los problemas—da consejos para la mejor firmeza del trapecio, propone una danza nueva y celebra todo lo que inventa—y llega a imaginarse que esos seres que lo rodean le escuchan seriamente porque, de cuando en cuando, inclinan la cabeza en señal de asentimiento.

Una vez terminada su conferencia se aleja dignamente, pletórico de su sabiduría e inflado de su talento, en tanto que un suspiro de alivio brota, incontenible, de los pechos de aquellos que aguardaban la conclusión, pensando en otra cosa, entre tosidos bostezos y carrasperas: ¡la vida!

He ahí un acontecimiento extraordinario. Ha penetrado a la pista el dueño del circo. Viste de frac y es un apostura irreprochable, noble, severa, impresionante! Al levantar su sombrero de copa se advierte que es calvo y que es canoso el poco cabello que le queda! Todos se inclinan con veneración; ante el insigne personaje. El domador de monos, la ballarina, el jockey, la equilibrista, el acróbata, la amazona, el chino, el gringo, el tony y el payaso—en una palabra toda la compañía—le miran con respeto tímido, de abajo arriba, en tanto que en su rostro no se mueve una línea ni se crea una arruga, manteniéndose su expresión intacta sin que una leve sombra de sonrisa perturbe la severidad agobiadora de su fisonomía.

Sin duda que la misión de responsabilidad que el destino le ha conferido, es magna y no admite distracción. Diríase que es una de esas figuras prominentes, que sobresalen, a veces, en los Estados chicos: un hombre público, por ejemplo, como los hay tantos seres misteriosos que se han tragado un tesoro cuya revelación amenguaría su prestigio: eternamente amurrados porque no está organizado el país como lo quisieran, almas crónicamente ofendidas con la humanidad entera, espíritus que nacieron enojados, solemnes con sus nodrizas y, más tarde, con todos los seres de la vida, depósitos ambulantes de ideas y proyectos, jamás oídos, que abotagan su organismo, individuos, por fin, descontentos y sofocados siempre, porque el ambiente les queda chico.

Si he ido demasiado lejos, en la comparación presente, que me perdone, — no quisiera inferirle una molestia, — el señor dueño del circo!

Hélo colocado al medio de la pista, con una gran huasca en la mano que suena como un petardo, en tanto que dirige la maniobra. De todo sabe, inspecciona la colocación de los aparatos de ejercicio, da ideas, juzga de los efectos, critica e imparte órdenes, que son siempre escuchadas y cumplidas y, por fin, dirige a la concurrencia un discurso, tan viejo en su argumento, o tan incomprensible como el que pronunció el tony poco antes. Tampoco sabe gran cosa de todo lo que aparenta saber; poco entiende de juegos malabares, de ejercicios y de trapecios y menos aún de payasadas alegres y espirituales, puesto que jamás se ha reído, ni hecho un chiste; pero su noble actitud, su gravedad inmutable, la lentitud solemne con que abre la boca, con que masca el pan, con que respira, en una palabra, todo lo que lo ha hecho parecerse a la figura descrita, le han llevado a ocupar la situación honrosa de director de circo.

Las personas que deseen llevar a sus niños a presenciar tan espléndido espectáculo, no tendrán lugar a aburrirse.

Vamos a presenciar la parodia de la vida. Que vayan a reconocerse los payasos que actúan ante el público cada día y que se inspiren, los que deben hacerlo, en la gravedad solemne con que dirige la función y escucha al tony, de guantes anchos y pantalones caídos, el señor director del circo!

¡Ya suena la campana!!

Diríase que se acercara una manifestación callejera parecida a las que se organizaban en homenaje a monseñor Sibilia. . .

Es la música del circo con sus platillos y sus gritos.

ALMOR

Mañana aparecerá

"ZURZULITA"

La más hermosa novela chilena

Colchones

A los comerciantes, dueños de Hotel y establecimientos de beneficencia, ofrecen a precios sin competencia.

Fábrica, Copiapó 333

Al llegar a MAESTRANZA

E—12

VENDO

EN ZAPALLAR

QUINTA, a la orilla del mar, con 3.500 metros cuadrados de superficie más o menos, en espléndida situación y linda vista al mar. Casa de muy buena construcción, para numerosa familia. Plantaciones de árboles añosos de sombra y bonitos jardines Se vende amoblada, en **$ 100,000.**

GRAN CASA, con espléndidas habitaciones. Se vende con todos sus muebles, en **$ 60,000.**

Propiedad con linda vista al mar, con baño propio, agua abundante, plantaciones. Casa habitación con numerosos departamentos de familia y dependencias. Mide una cuadra cuadrada de superficie. **Precio: $ 40,000.**

Carlos Ossandon B.

168 — BANDERA — 168

Sommiers

A los comerciantes, dueños de Hotel y establecimientos de beneficencia, ofrecemos a precios sin competencia.

Fábrica, Copiapó 333

Al llegar a MAESTRANZA

E—12

Arturo Alessandri Rodríguez,
Fernando Alessandri R.
Víctor Acevedo Lecaros

ABOGADOS

Han trasladado su estudio a

MORANDE 239 (altos), Gal. Alessandri

En donde atenderán a su clientela de 4 a 6 P. M., diariamente, desde el próximo Miércoles 22 del presente.

TELEFONO INGLES 3638

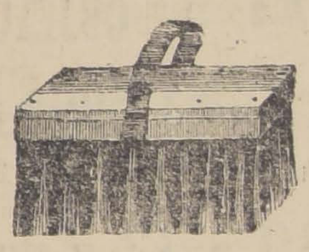

Escobillas de Acero

para limpiar fierro de varias clases

OFRECE:

FUNICION LIBERTAD

Libertad 53-58

SEÑORAS

Colosal Liquidación

POR BALANCE

Realizamos todas las mercaderías a precios nunca vistos, por lo que rogamos a nuestra distinguida clientela pase a visitar nuestra Casa, a imponerse de nuestros precios, que son de verdadera liquidación:

PERCALAS, antes $ 2.40, a. . . .	$ 1.50	GABARDINA negra, 140 ctm., mt. a.	$ 18.00
CREPES, su valor $ 2.80; a. . . .	$ 1.80	GABARDINA en colores, 110 ctm., mt. a.	$ 8.50
TUSOR listado, mt. a.	$ 2.50	GABARDINA en colores, 110 ctm., mt. a.	$ 12.00
PIQUEES pintados, mt. a.	$ 2.00	UN LOTE géneros de lana, mt.	$ 7.90
MUSELINAS, valían $ 3.50; metro a.	$ 2.80	CASIMIRES, 130 ctm., mt. a. .	$ 15.00
VELOS de hilo ujc., mt. a. . . .	$ 3.00	UN LOTE Gabardinas, 130 ctms., mt. a.	$ 15.00
ESPUMILLAS media seda, metro a.	$ 4.90	CASIMIR negro y azul, 140 ctm. mt. a.	$ 18.00
CREPE Georget, valía mt. $ 10; mt. a.	$ 6.00	BAYADERAS, su valor $ 40; a. .	$ 26.00
VELOS de hilo dja., valía mt. $ 8; mt. a.	$ 3.90	ALPACA negra, rica clase, mt. . .	$ 5.00
PIEL blanca, a $ 4 y.	$ 3.50	CHARMEUSE, valían $ 45; a. .	$ 28.00
COTIES listado, a.	$ 6.50	UN SALDO velos seda, mt. a. .	$ 8.00
COTIES superior, 140 ctm., mt.	$ 8.00		

ESPUMILLAS de seda, mt. desde	$ 10.00
CREA para sábanas, medio hilo, en 180 ctms., mt. a $ 6.90 y. .	$ 6.50
CREA rica clase, 200 ctm., mt. a. .	$ 8.00
CREA rica clase, 160 ctm., mt. a	$ 6.50
LIENZO Diputados, mt. a.	$ 1.60
LIENZO Mariposa, mt. a.	$ 1.70
LIENZO superior al Caballo, mt.	$ 2.30
BATISTA fina, mt. $ 3.50 y. . . .	$ 2.50
DAMASCO para mantel, 180 ctm., mt. a.	$ 8.00
SABANAS 1 plaza, c|u.	$ 11.00
SABANAS 1½ plaza, c|u. a $ 17 y	$ 18.50
SABANAS 2 plazas, c|u. a.	$ 22.00

CREA ESPAÑOLA, la mejor calidad, en 180 ctm. de ancho, liquidamos 5 mil metros, mt. a . . . . . $ 6.90

Estado 64 - 72 **LA RIOJANA** Estado 64 - 72

REMATE JUDICIAL

QUEBRA ZERBONI, ROSSI y Cía.

BANDERA N.o 624

EL MIERCOLES 22 A LAS 2 P. M.

POR ORDEN DEL SINDICO Sr. EDUARDO FERNANDEZ V.

MUEBLES DE OFICINA. — 2 amoblados tapiz cuero, 3 escritorios americanos de cortina, mesas de roble americano, escritorios parados con cajonerías, archivadores americanos, 2 **máquinas de escribir Underwood, 1 máquina de escribir Remington,** mesa americana para máquina de escribir, silla giratorias, etc.

INSTALACIONES. — Mesones madera, id. con vitrinas tendidas y paradas de 5, 4 y 3 metros, vitrinas paradas con vidrios de una pieza, divisiones de oficina con vidrios, mamparas divisorias, casuchas para teléfono, estanterías interiores, muestriarios mercaderías, etc., etc.

GRAN INSTALACION ELECTRICA con lámparas de varias luces, focos, anunciador eléctrico, etc. Zócalos de madera. Maletas y baúles para viajeros, etc.

A la vista el Martes de 2 a 5 P. M.

NICOLAS LOIS VARGAS,
Martillero Público.

Remates de prendas de plazo vencido

El Lunes 20 de Diciembre, a las 9 A. M., el martillero señor J. Eyzaguirre rematará en la **Casa de Préstamos "EL COMETA BIELA", calle San Diego N.o 1787,** las prendas no rescatadas y comprendidas entre los números 15,510 a 19,112 y 22,344 a 24,439 y los lotes N.os 11,217 a 16,846 correspondiente a las armas retenidas por orden del Gobierno.

Hay: catres de fierro con bronce, colchones, sommiers, sillas de Viena, ternos de casimir, vestidos, blusas y calzado en gran cantidad, veladores y peinadores con mármol, gran surtido en retazos de géneros y cortes de casimir, variado surtido en armas de fuego, máquinas de coser, prendedor con diamantes, sombreros de pita y de paño, etc.

El Lunes 20 de Diciembre, a las 4 P. M., el martillero señor Lois rematará en la **Casa de Préstamos "LA ESMERALDA", calle Lord Cochrane N.o 699,** las prendas no rescatadas y comprendidas entre los números 68,791 a 73,451 y los lotes N.os 29,687 a 71,071 correspondiente a las armas retenidas por orden del Gobierno.

Hay: gran surtido en ropa interior y de cama, mantos de seda, velo y espumilla, cadenas y relojes de oro y plata, sobretodos, sillas de comedor, prendedor con brillante, ponchos y mantas, máquinas de coser, sillas tapizadas, peinadores con mármol, ropero con espejo, sobrecama, relojes de oro, plata y acero, anillos con brillantes y perla, etc.

El Lunes 20 de Diciembre, a las 4 P. M., el martillero señor Wittig rematará en la **Casa de Préstamos "LA SAN VICENTE", calle B. Guerrero N.o 698,** las prendas no rescatadas y comprendidas entre los números 71,355 a 76,199.

Hay: mantas y ponchos, manteles y servilletas, sillas de junco, retazos de géneros y cortes de casimir, sobrecama, ternos de casimir, vestidos, blusas y calzado en gran cantidad, catres de fierro con bronce, colchones, sommiers, servicio de mesa de plaqué, peso de mostrador con pesas, bicicletas, maletas de cuero, escopetas, revólvers y pistolas y muchas otras especies.

El Martes 21 de Diciembre, a las 9 A. M., el martillero señor Wittig, rematará en la **Casa de Préstamos "LA SAN MARTIN", calle Maestranza N.o 701,** las prendas no rescatadas y comprendidas entre los números 22,940 a 26,480 y los lotes Nos. 73,146 a 27,757, correspondientes a las armas retenidas por orden del Gobierno.

Hay: relojes y cadenas de oro y plata, sobretodos, pañuelos de rebozo, servicios de mesa de plaqué, alfombra de una pieza, par de rosas con diamantes, gran surtido en retazos de géneros y cortes de casimir, ternos de casimir, vestidos, blusas y calzado en gran cantidad, herramientas de herreros y carpinteros, hojas de cortinas, ropero con luna, peinadores, cómodas y veladores con mármol, gran surtido en armas, etc., etc.

El Martes 24 de Diciembre, a las 2 P. M., el martillero señor Lois, rematará en la **Casa de Préstamos "LA SAN JUAN DE DIOS", Av. Delicias N.o 745,** las prendas no rescatadas y comprendidas entre los números 50,745 a 51,813.

Hay: prendedor con brillantes, rosas con perlas, anillos con brillantes y diamantes, relojes y cadenas de oro y plata, servicio de té de 5 piezas de plaqué, cartera de plata, pendentif con brillantes y diamantes, bolsa de plata, taza y jarro lavatorio de plaqué, 69 piezas de servicio de plaqué, engaste con brillante, dos platos de plata, y muchas otras alhajas.

El Martes 21 de Diciembre, a las 4 P. M., el martillero señor J. Eyzaguirre, rematará en la **Casa de Prestamos "LA ROSA CHILENA", Av. Delicias N.o 13,** las prendas no rescatadas y comprendidas entre los números 93,278 a 96,244 y los siguientes lotes correspondientes a las armas retenidas por el Gobierno N.o 66,180 a 94,421.

Hay: mantos de seda, velo y espumilla, manteles y servilletas, ternos de casimir, vestidos, blusas y calzado en gran cantidad, medio amoblado tapizado y dos pedestales, gran surtido en retazos de géneros y cortes de casimir, máquinas de coser, sillas de montar chilenas e inglesas, carpetas, sobretodos, sillas de Viena, gran surtido en armas de fuego, y muchas otras especies.

Las prendas estarán a la vista desde dos horas antes del remate. PAGO AL CONTADO.

EL INSPECTOR.

Compañía de Salitres Alianza de Taltal Consolidada

Cítase a Junta General Extraordinaria a los accionistas de la Compañía Alianza de Taltal Consolidada para el 29 de Diciembre del corriente año 1920, para tratar de la marcha general de los negocios de la Compañía y someter a su aprobación la distribución de fondos acordada por el Directorio.

La Junta se llevará a efecto en el local de la Cámara Nacional de Comercio, calle Blanco N.o 731, a las 3 P. M.

Desde esta fecha quedan cerrados los registros de acciones de la Compañía.

Valparaíso, 16 de Diciembre de 1920.

EL DIRECTORIO.

¡GRAN OCASION!

Hermosa CHACRA

INMEDIATA A SANTIAGO

Vendo en muy ventajosas condiciones

Por liquidación de sociedad

50 cuadras, suelos muy ricos

Con bastante agua, muy productiva

Gran casa, gran parque y jardín

Edificios, Bodegas, Ga pones, etc,

Todo es de primera clase

Instalaciones, valiosas plantaciones, establos modernos

Es una de las Chacras mejores y más hermosas cerca de Santiago

Datos Completos dará:

ALEJANDRO GREENE CRUZAT

Teatinos 86--Casilla 3722

REMATE JUDICIAL

Por resolución del señor juez del primer juzgado civil de Santiago don Isaac Givovich, que conoce de la ejecución que sigue el Banco Anglo Sud Americano Limitado contra don Alfredo Preller, se sacarán a remate, ante el señor juez letrado exhortado en lo civil de Talca, el día cuatro de Enero de 1921 a las 11 A. M., las siguientes propiedades:

A) Sitios y edificios ubicados en la Avenida Brasil de la ciudad de Linares, inscritos a fs. 248 vta., núm. 548, correspondiente al año 1913, del registro de propiedades de Linares. Mínimum: $ 4.444.45.

B) Sitios y edificios ubicados en la calle Yumbel de la ciudad de Linares, inscritos a fs. 246 vta., núm. 548 del registro de propiedades de Linares, correspondiente al año 1913. Mínimum: 4 mil 444 pesos 45 centavos.

C) Sitios y edificios ubicados en la calle Dos Sur, núm. 1592, de la ciudad de Talca, inscritos a favor del señor Alfredo Preller a fs. 203 vta. núm. 653, del registro de propiedades de Talca, el año 1913, los que forman una sola propiedad y que deslindan, el primero: al norte con la calle Dos Sur; al sur y poniente con propiedad de don Francisco Opazo y al oriente con la calle 9 Oriente. El segundo. Al norte con don Exequiel 2.o Bravo; al sur con la calle Tres Sur; al oriente con la calle Nueve Oriente y al Poniente con propiedad de doña Elena V. v. de Opazo. Estos sitios forman una sola propiedad que se rematará en conjunto. Mínimum: $ 44.444.45.

D) El lote núm. 1 que queda por rematar, de los sitios y edificios ubicados en la calle Dos Sur, y Nueve Oriente de la ciudad de Talca, inscritos a fs. 97, núm. 260 del registro de propiedades de Talca del año 1907, que de conformidad a sus títulos deslindaba en total general: al norte con propiedad de don José Gomá; al sur con la calle Dos Sur; al oriente con don Alfredo Harrison y al poniente con la calle Nueve Oriente, siendo el deslinde particular ahora por el norte con, el lote núm. 2 ya rematado por doña Amelia Preller en esta ejecución. Este lote lo forma la casa esquina signada con el núm. 1016 por la calle Nueve Oriente. Mínimum $ 13.333.34.

E) Sitios y edificios ubicados en la calle Dos Sur número 1546 de la ciudad de Talca, inscritos a fs. 338, número 1010 del registro de propiedades de Talca, el año 1912. Mínimum $ 6.666.67. Deslindes, al norte: calle Dos Sur; al sur con propiedad de don Anastasio Vallejos; al oriente con propiedad de don Juan Matta Espinoza; y al poniente con propiedad de don Juan Francisco Caba.

F) Sitio y edificio ubicado en la calle Nueve Oriente número 875 entre Tres y Cuatro Sur de la ciudad de Talca, inscrito a fs. 185, número 539, del registro de propiedades del año 1911, que deslinda, al norte con la casa y sitio de la vendedora doña Juana María Concha; al sur con propiedad de don Rosendo Lara; al oriente con la calle Nueve Oriente y al poniente con sucesión de don Manuel Delgado. Mínimum $ 4.444.45.

G) Sitio y edificios ubicados en la calle Dos Sur número 1605 esquina con la de Nueve Oriente de la ciudad de Talca, inscrita a fojas 124, número 463 del registro de propiedades del año 1914. Se sacará a remate por el mínimum de $ 10.666.67.

El precio se pagará al contado, salvo el precio de remate de la propiedad indicada en la letra "C", cuyo mínimum es de $ 44.444.45, precio que se pagará mitad al contado y resto a seis meses plazo con interés del ocho por ciento anual, quedando la propiedad hipotecada para responder al pago de precio insoluto. La venta es ad-corpus en el estado en que se encuentre el día de subasta con sus usos, costumbres, derechos, servidumbres. Los gastos de escritura y demás son de cargo de los subastadores, y el precio de remate deberá consignarse en boleta a la orden del señor juez letrado del primer juzgado civil de Santiago.

El remate se efectuará ante el señor juez letrado en lo civil de Talca el día indicado. Demás antecedentes en la Secretaría del juzgado indicado, 1.er juzgado civil de Santiago. Expediente Banco Anglo Sud Americano Limitado, con don Exequiel 2.o Bravo y don Alfredo Preller.

Santiago, 16 de Diciembre de 1920.

M. J. LIRA, Secretario

FERROCARRILES DEL ESTADO

TRENES DE PASAJEROS DE LA SEGUNDA ZONA QUE ESTAN EN ACTUAL SERVICIO

IDA

Línea central

N.o 1-T. L. Omnibus: Alameda sale 6.20; San Bernardo llega, 6.43.
N.o 3 Omnibus: Alameda sale 8.30; Chillán llega 18.05.
N.o 9 Omnibus: Alameda sale 9.30; Larraín Alcd. llega 16.44.
N.o 3-T. L. Omnibus: Alameda sale 11.10; San Bernardo llega 11.32.
N.o 5 Omnibus: Alameda sale 11.50; Talca llega 18.00.
N.o 13 Omnibus: Alameda sale 14.40; Curicó llega 19.21.
N.o 15 Omnibus: Alameda sale 18.00; Rancagua llega 20.00.
N.o 5-T. L. Omnibus: Alameda sale 19.10; San Bernardo llega 19.33.
N.o 17 Nocturno: Alameda sale 19.30; Talcahuano llega 9.26.

Ramales

N.o 23 Omnibus: Alameda sale 8.16; San Antonio llega 11.00.
N.o 49: Omnibus: Alameda sale 13.05; Melipilla llega 14.24.
N.o 49 Omnibus Sábados: Alameda sale 13.05; San Antonio llega 15.40.
N.o 25 Omnibus: Alameda sale 17.43; San Antonio llega 20.26.
N.o 192 Mixto: Doñihue sale 8.20; Rancagua llega 9.29.
N.o 192-A Mixto: Doñihue sale 15; Rancagua llega 16.29.
N.o 66 Omnibus: Las Cabras sale 7.05; Pelequén llega 8.18.
N.o 32 Omnibus: Las Cabras sale 14.32; Pelequén llega 15.45.
N.o 149 Mixto: San Fernando sale 5.10; L. Alcalde llega 10.42.
N.o 52 Omnibus, Domingo: Hualañé sale 17; Curicó llega 20.
N.o 178 Mixto: Hualañé sale 7.00; Curicó llega 10.58.
N.o 176 Mixto, Lunes y Viernes: Hualañé sale 12.30; Curicó llega 16.28.
N.o 44 Omnibus: Talca sale 7.55; San Clemente, llega 8.40.
N.o 46 Omnibus, Jueves: Talca sale 11; San Clemente llega 11.44
N.o 166 Mixto: Talca sale 16.30; San Clemente llega 17.12.
N.o 171 Mixto: Talca sale 7.00; Constitución llega 10.40.
N.o 42 Omnibus: Constitución sale 7.17; Talca llega 10.05.

REGRESO

Línea central

N.o 2-T. L. Omnibus: San Bernardo sale 7.10; Alameda llega 7.30
N.o 4 Omnibus: Chillán sale 6.40; Alameda llega 17.12.
N.o 10 Omnibus: L. Alcalde sale 11.59; Alameda llega 19.35.
N.o 4-T. L. Omnibus: S. Bernardo sale 12.40; Alameda llega 13.
N.o 6 Omnibus: Talcahnano sale 7.30; Alameda llega 23.00.
N.o 14 Omnibus: Curicó sale 6.38; Alameda llega 12.00.
N.o 16 Omnibus: Rancagua sale 6.20; Alameda llega 8.35.
N.o 6-T. L. Omnibus: San Bernardo sale 21.30; Alameda llega: 21.50.
N.o 18 Nocturno: Talcahuano sale 18.24; Alameda llega 8.55.

Ramales

N.o 24 Omnibus: San Antonio sale 16.10; Alameda llega 19.27.
N.o 50-A Omnibus Sábado: San Antonio sale 17.55; Melipilla llega 19.14.
N.o 54 Omnibus: Melipilla sale 6.30; Alameda llega 8.15.
N.o 26 Omnibus: San Antonio sale 8.20; Alameda llega 11.30.
N.o 154 Mixto: Melipilla sale 10.50; Alameda llega 13.40.
N.o 193 Mixto: Rancagua sale 10.45; Doñihue llega 12.12.
N.o 191 Mixto: Rancagua sale 17.25; Doñihue llega 18.52.
N.o 27 Omnibus: Pelequén sale 11.35; Las Cabras llega 12.42.
N.o 29 Omnibus: Pelequén sale 17.50; Las Cabras llega 18.57.
N.o 150 Mixto: L. Alcalde sale 11.00; San Fernando llega 18.00.
N.o 177-A Omnibus Domingo: Curicó sale 13.30; Hualañé llega 16.25.
N.o 177 Mixto: Curicó sale 13.30; Hualañé llega 16.40.
N.o 175 Mixto, Lunes y Viernes: Curicó sale 7; Hualañé llega 10.48.
N.o 51 Omnibus, Miércoles y Viernes: Curicó sale 17; Hualañé, llega 19.55.
N.o 45 Omnibus: San Clemente sale 9.15; Talca llega 9.55.
N.o 1 Omnibus, Jueves: San Clemente sale 12.06; Talca llega 11.50.
N.o 47 Omnibus, Jueves: San Clemente sale 12.06; Talca llega 11.50.
N.o 169 Mixto: San Clemente sale 17.40; Talca llega 18.28.
N.o 172 Mixto: Constitución sale 11.56; Talca llega 16.00.
N.o 41 Omnibus: Talca sale 14.47; Constitución llega 17.32.

NOTA: Trenes Nos. 41 y 42, correrán desde el Lunes 20 del actual.

Tren N.o 51, desde el Miércoles 22; y los trenes números 175, 176, 177-A y 52, desde el Jueves 23.

EL ADMINISTRADOR DE LA 2.a ZONA.

Santiago, Diciembre 17 de 1920.

Se solicitan propuestas públicas para el 17 de Marzo de 1921, por accesorios, rieles, cambios y cruzamientos, destinados al servicio de las redes centrales sur y norte.

Bases y antecedentes en el Departamento de Materiales y Almacenes en la Estación Alameda.

Santiago, Noviembre 16 de 1920.

SERVICIO TRENES RED NORTE

El servicio de trenes en el sector Calera-Pedegua ha quedado en la siguiente forma:

Omnibus 11|12, diario.
Mixto 101|102, diario.
Directo 1|2, Sábados y Miércoles.
Omnibus 3|4, Martes y Lunes.
El Mixto 105 y 106 corre a Papudo los Martes, Jueves, Sábados y Domingos.

GRAN REMATE

RICO MENAJE DE CASA

Muebles importados de Jansen y Souvrier

CUADROS EUROPEOS Y OBJETOS DE ARTE

De la Sra. Ana Luisa Bello de Edwards

POR AUSENTARSE DEL PAIS.

El Martes de 10 a 12 y de 2 adelante

149 AHUMADA 149

— HAY: —

SALON I. — Precioso amoblado Imperio, de la **Casa Jansen,** plaqué con dorado, compuesto de sofá lit de repos, 2 sillones y 2 sillas; pouff tapiz gobelino, bergere, pantalla de chimenea, **lindos muebles de marquetería con bronces,** como biblioteca baja, etagere, esquinero, geridon, mesa de centro, mesa vitrina, 2 cortinajes de seda, **magnífica guarnición de bronce cincelado y mármol estilo Imperio,** bustos de bronce fino, lámpara potiche antiguo, candelabro cincelado Imperio, bibelot finos, **gran cuadro de A. Mangilli** (Exposición de Viena 1885) y otros originales de Madrazo y J. Jacquet, lindo tapiz persa antiguo.

SALON II.—Rico piano 1|4 cola Gaveau con caja de marquetería y bronces cincelados; gran amoblado dorado estilo Regencia tapiz de Aubuson; 2 lindos cortinajes de falla de seda rosa, mesa dorada, etagere de caoba con bronces, mesa para té, de marquetería; **2 GRANDES ESTATUAS DE MARMOL DE L. GUGLIRIMI,** jarrones, gran cuadro Plaza Ferrand, lámparas de cristal, delantero persa, rico alfombrado de tripe cortado gris.

COMEDOR. — Magnífico amoblado de caoba con marquetería y bronces estilo Luis XVI, compuesto de aparador bajo con espejo con marco de bronce, un trinche igual, mesa de correderas, 2 sillones y 10 sillas con cojinetes de terciopelo oro; 2 vitrinas de marquetería con bronces, **valiosa Vajilla de plata francesa** compuesta de 6 azafates, 2 legumbreras y 2 salseras; **rica caja de cubiertos Christophle para 24 personas,** guarnición de mesa de tres espejos, jardinera y 2 candelabros; azafates y marmitas de cobre y plata, servicio de porcelana para té, servicio de bacarat para helados, piezas de Sax, lindo mantel de encaje de Filet, 4 cortinajes de seda verde. **Gran estatua de mármol, magnífico juego de reloj y 2 candelabros de bronce,** juego de lámpara y 4 apliques de bronce cincelado Luis XVI, **colección de marfiles,** cuadros antiguos, rica alfombra inglesa.

SALONCITO.—Amoblado francés dorado estilo Luis XV, compuesto de sofá y 4 sillones, 3 cortinajes de seda oro, espejo y consola dorada, mesitas de marquetería, cuadros de Seignac Quinton, grabados antiguos, jarrones, biombo dorado, plafonnier, alfombra, etc.

ESCRITORIO. — Autopiano Technola con 88 rollos, amoblado importado de Maple, de caoba y marquetería, compuesto de 1 escritorio con tapa, 2 estantes y 2 mesas, sofá Chesterfield y 2 sillones de marroquí, 2 cortinajes de raso rubí, cuadro P. Lira, jarrones, bustos, alfombra granate, lámpara, etc.

HALL. — Sofá lit de repos gris con cojines azules, bergere gris, banquetas y sillas doradas, **mueble de laca chino antiguo,** mesa y 2 estantes con bronces Luis XVI, mesa de arrimo con espejo, mueble de vestíbulo y sillas laqué, mesa juego boul, 2 gobelinos de 1 por 0.80, gran lámpara de cristal Luis XVI, tapices orientales, alfombras de una pieza, alfombra de escalera, etc.

DORMITORIO I. — Magnífico amoblado estilo Regencia, bombé, de caoba con bronces cincelados, compuesto de ropero de tres cuerpos, cómoda con espejo, toilette de tres cuerpos, marquesa ancha y velador; chaise long en uncada Luis XV con cojines de seda, cortinajes, **servicio lavatorio de plata, lindo escritorio de señora, de caoba y marquetería;** reloj y 2 candelabros de bronce Luis XV, cuadros antiguos, lámpara Luis XVI, alfombra de una pieza, etc.

OTROS DOMITORIOS.—Un amoblado francés de marquetería Luis XVI, 2 amoblados importados de Maple, uno de caoba y otro de encina, 3 lindos cortinajes de falla de seda lila, artística mesa de toilette con lámpara, catres de bronce, cortinajes de felpa y punto, lámparas, alfombra.

VARIOS.—2 tinas de baño enlozados, calentador Califont, calentador Geyser, lavatorio de desagüe de columna, roperos, cómodas sueltas, alfombras inglesas, máquinas de coser, gramófono, máquina de lavar, mueble de despensa, batería de cocina, fierro enlozado; telones de galería, etc.

A LA VISTA HOY LUNES, DE 2 A 6, Y EN LA NOCHE, DE 9 A 11.

Jorge y Víctor Eyzaguirre H.
MARTILLEROS DE HACIENDA

Fundada 1750

Tome las PILDORAS de Brandreth

Puramente Vegetales

No son genuinas si no están en cajas de lata

Para el Estreñimiento, Biliosidad, Dolor de Cabeza, Vahidos, Dolor de Estómago, Indigestion, Dispepsia, Mal del Hígado, Ictericia, y los desarreglos que dimanan de la impureza de la sangre, no tienen igual.

Las Píldoras de Brandreth, purifican la sangre, activan la digestion, y limpian el estómago y los intestinos. Estimulan el hígado y arrojan del sistema la bilis y demás secreciones viciadas. Es una medicina que regula, purifica y fortalece el sistema.

De Venta en las Boticas del Mundo Entero.

Acérquese el grabado á los ojos y verá Vd. la píldora entre en la boca.

Fundada 1847.

EMPLASTOS POROSOS de Allcock

El Remedio Externo Mejor del Mundo.

Aplíquese en la parte donde se sienta dolor.

LA MUTUAL DE LA ARMADA

EL SEGURO DE VIDA MAS BARATO DEL PAIS, BASADO EN EL MUTUALISMO CIENTIFICO

DIRECTORIO:

Presidente: Vice-Almirante don FRANCISCO E. NEFF

Vice-Presidente: Don CARLOS ALVAREZ CONDARCO

Directores:

Don LUIS BEAUCHEMIN

Capitán de Navío don ARTURO ACEVEDO

Director - Gerente:

Don LAUTARO ROZAS

Oficina principal: VAPARAISO, CONDELL 345

Agente General en Santiago

Don MARDOQUEO FERNANDEZ, Jefe de la Caja de Retiro del Ejército y Armada

Huérfanos 1264

Pueden asegurarse en "LA MUTUAL" todos los ciudadanos inscriptos en los Registros Militares o Navales.

Se emiten pólizas de vida con plazos limitados de pagos, a 10, 15 y 20 años.

Los asegurados que se invaliden quedan exonerados de todo pago.

Solicitar prospectos a: CASILLA 21-A.

2349-31-d

LA SOCIEDAD ANONIMA

Ferias y Bodegas de Valparaíso

pone a las órdenes del público su

AGENCIA EN SANTIAGO

Bandera 287 - Casilla 2757

la que ofrecerá todo género de facilidades en la tramitación de los negocios que se le confíen; ya sean para esta plaza o de las de Valparaíso u otra.

Para el efecto cuenta con magníficas bodegas en ésta y en Valparaíso y anticipa fondos sobre las mercaderías que se consignan para su venta.

EL GERENTE.

Aparatos y utensilios para soldadura autógena

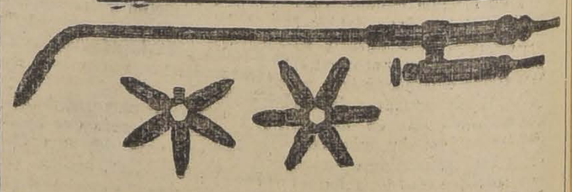

Manómetros Dobles

PARA OXIGENO

Compañía Chile a A. G. A.

BANDERA 620 - CASILLA 2738

PUERTAS, VENTANAS, GALERIAS Y PERSIANAS, OFRECE:

LA REPUBLICA

Barraca y Fábrica

Gran surtido en maderas elaboradas. Pida los nuevos catálogos.

AV. REPUBLICA ESQ. DOMEYKO :-: TELEF. 182, Parque M. ESCOBEDO. M.

AGRICULTURA

El momento agrícola del país

ESTADO ACTUAL Y PERSPECTIVAS DE LAS COSECHAS

En nuestra reciente jira al sur del país, nos ha sido posible reconocer el estado actual de la agricultura y que introduce variaciones en los datos consignados el 6 del presente.

En la zona norte, ya la cosecha de cereales está bastante avanzada y aún cuando entró polvillo colorado, no la ha afectado en más de un 15 por ciento y como la extensión sembrada es reducida, esta disminución no tiene importancia en el resultado final del país.

Se ha observado que las siembras de trigo Florence son las más sanas y vigorosas y han sobrepasado en precocidad al trigo Chancho, que es variedad formada en los terrenos de secano de esa zona.

Las cosechas de papa temprana son bastantes abundantes, lo que ha hecho bajar el precio de venta a menos del costo de producción.

En la zona central, hasta el río Maule, la primavera se ha presentado muy variable y en general húmeda, lo que ha contribuido al atraso de la maduración de los cereales y a la propagación del "polvillo colorado", lo que afectará grandemente la cosecha. Este parásito se presenta con caracteres graves en los trigos de riego y en los de secano o rulo su ataque es pequeño. Los trigos ligeros, como el Florence, son los que escapan mejor, pues ya se está en plena cosecha. Por esta causa no es aventurado calcular la disminución de la cosecha de trigo en 50 por ciento, lo que hará disminuir la cosecha en 800 mil quintales métricos más o menos.

La fiebre aftosa ha vuelto a recrudecer, con los perjuicios consiguientes para la ganadería y lecherías. Los ensayos practicados por la Sección Biológica de la Sociedad Nacional de Agricultura para combatir las manutis, han dado muy buen resultado y es de esperar que todos los ganaderos se adhieran a dicha sección para beneficiarse con sus trabajos.

En la zona entre el río Maule y el Bio-Bio, también ha aparecido el "polvillo colorado"; pero es de esperar que su propagación no sea en definitiva tan grave como en la zona central y por el momento no sería posible indicar un porcentaje probable de reducción en la cosecha.

Los otros cereales se desarrollan normalmente. Las chacras se ven muy sanas y bonitas, notándose en todo el país una disminución importante en la siembra de frejoles.

Al sur del Bio-Bio los cereales están bastante atrasados y aun no se ven manifestaciones del "polvillo colorado", por lo cual hasta el momento se mantiene el cálculo de expectativas de cosechas ya publicado.

Con motivo de la prolongación de las lluvias, se nota un aumento en los barbechos que se han preparado, lo que es un buen augurio para las siembras del año próximo.

Las chacras en esta zona no tienen gran importancia, y los manzanares se ven muy hermosos y cargados de frutas, siendo de desear que se ponga más cuidado en ellos para evitar la propagación de enfermedades que, como el chancro y la venturia, los están atacando.

La ganadería en esta zona tiene gran importancia y la fiebre aftosa ya ha aparecido y va propagándose en todo el sur, causando los perjuicios consiguientes.

Como el año es muy favorable, se ve gran abundancia de forrajes y es de desear que se aproveche una parte de ellos en el "ensilaje", aun cuando fuere en zanjas, si no se poseen construcciones especiales.

El año agrícola de 1920, ha sido desde todo punto de vista superior al año pasado, bastará para demostrarlo, los suficientes datos que damos a continuación y que están de acuerdo con los que posee la Oficina de Estadística.

Se estima que el presente año se ha sembrado una extensión de trigo mayor en 75,000 hectáreas que en 1919; en cuanto a la cebada el aumento ha sido de 70 por ciento y respecto a la avena de 50 por ciento.

Ahora bien se tiene seguridad que las próximas cosechas arrojarán los siguientes resultados para los productos que se indican:

Trigo blanco .	6.865,233 quintales
Trigo candeal.	449,123 quintales
Cebada	1.377,293 quintales
Avena	839,283 quintales

LA CUSCUTA O CABELLO DE ANGEL

Es una planta parásita muy conocida, pues es originaria de nuestro país, en donde se la encuentra atacando diversos arbustos y plantas silvestres en los terrenos vecinos a la cordillera. Las especies autóctonas son diversas de las europeas, pero atacan a las mismas plantas cultivadas.

Esta planta parásita se desarrolla sobre el trébol y la alfalfa, en las cuales causa perjuicios de consideración cuando se trata de cosechar la semilla, pues no sólo envuelve los tallos y las hojas de las plantas atacadas, desvalorizándolas como plantas forrajeras, sino que debido al alimento que les quita para poderse desarrollar, impide que los granos de la planta se desarrollen en la cantidad y de la calidad que era de desear en vista de la riqueza del terreno y del desarrollo del cultivo. Unido a este perjuicio, que ya es considerable, tenemos que da una gran proporción de semilla que madura al mismo tiempo que la que deseamos cosechar y así tenemos un producto mezclado que no tiene valor comercial y menos aún para la exportación.

La cuscuta no sólo ataca al trébol y a la alfalfa, también se propaga en los papales, donde la hemos visto invadirlos casi en su totalidad, arruinando la cosecha y, debido únicamente a descuidos de los cultivadores, que estiman no causa perjuicio alguno. Ataca los viñedos que naturalmente están más o menos abandonados, pues no es concebible su presencia en una viña medianamente cultivada.

Este parásito tan perjudicial y repartido en todo el país y que causa perjuicios considerables, apenas se la combate, pues aún tienen la idea, la generalidad de nuestros agricultores, que se trata de males naturales y que sus perjuicios deben ser aceptados como pérdidas inevitables en todo negocio y no deben preocuparse de ellos.

No es necesario hacer la descripción botánica de una planta tan conocida y más importante es practicar los medios de destruirla.

En los trebolares y alfalfares que se dejan para cosechar semillas, no debe aceptarse la aparición de ninguna de estas plantas; pero en los potreros de pasto los perjuicios que causa no son tan considerables, y lo que se trata de obtener es que las parásitas no se desarrollen ni lleguen a asemillar y esto se consigue haciendo talar el potrero al ras, es decir hasta que no quede hebra de pasto, y de esta manera se impide su propagación. Si el pasto es para cortarlo o trasformarlo, en heno, también hay poco peligro, siempre que no haya alcanzado a florecer antes del corte. Debido a esta causa es que no se encuentra en los campos de alfalfa destinados a elaborar heno aprensado.

Los trebolares para semillas, que son los más afectados, deben cuidarse de la aparición de esta planta y recorrerlos todas las semanas, a fin de extirpar con la mayor rapidez todo foco que principie a desarrollarse, pues hay que tener presente que una sola mata es capaz de cubrir una superficie de 30 metros de diámetro en una estación. Se ha visto una mata de cúscuta que medía 0.80 mt. de diámetro, aumentar a 1.80 mt., en doce horas, en la localidad de Chépica, que es gran cosechera de semilla de trébol; pero este desarrollo es en todo período de mayor fuerza vegetativa.

El remedio para combatir esta planta es su destrucción, cuando ya existe en el terreno y evitar su propagación cuando se hace la siembra de un potrero.

Los medios de destrucción son numerosos, pero sólo indicaremos los principales. Tan pronto se note la mancha de cúscuta, se siega el pasto al raz del suelo, abarcando una superficie de un metro, mayor que la mancha, a fin de destruir las guías o hilos que no se alcanzan a ver, y que servirán para regenerar la planta: esta siega se recoge en sacos sin roturas y se bota en lugares donde no pueda propagarse o se destruye al fuego. La parte segada se riega con solución de sulfato de fierro al diez por ciento.

Otro procedimiento es el empleo de las pulverizaciones de ácido sulfúrico al dos por ciento que pueden aplicarse directamente cuando las plantas están poco desarrolladas y en caso contrario es indispensable practicar la siega en la forma indicada antes de hacer la pulverización. Debe tenerse presente que esta solución ácida destruye la ropa y zapatos del operario que la practica, y por consiguiente, deben tomarse algunas precauciones.

Si no es posible aplicar algunos de los remedios indicados, siempre será indispensable segar las manchas que existan en la actualidad, y si son muchas, se dejan secar en el campo sin retirarlas a fin de no confundirlas al momento de la cosecha.

Cuando el trebolar se ve atacado en esta época en un diez por ciento de su superficie, es más conveniente no pretender cosechar semilla, sino destinar el potrero al pastoreo y talarlo con la mayor rapidez a fin de evitar que la cúscuta asemille.

Conociendo lo perjudicial que es esta planta, nadie debe sembrar trébol o alfalfa sin tener un certificado de pureza, proporcionado por la Estación de Patología Vegetal (Santiago, Casilla 1248), que los hace gratuitamente, y en que conste que la semilla no contiene más de cincuenta granos por kilo. Si hay más de esta proporción, debe ser enviada a los establecimientos que hacen la separación antes de infestar sus campos.

Se dirá, sin embargo, que sembrando semilla muy pura siempre aparece la cúscuta. Es efectivo, y ello es debido a que el campo en que se hace la siembra estaba infestado, o bien las semillas arrastradas por las aguas de riego, pues ya hemos dicho que esta planta se desarrolla en plantas naturales en los terrenos cercanos a la cordillera. Pero la propagación en tal caso es pequeña y si se tiene un poco de cuidado, se la evitará con toda facilidad.

La semilla de trébol tiene gran importancia para la exportación; pero en ningún país se la acepta si contiene cúscuta y la tolerancia va de diez a cincuenta granos lo de semilla, y en caso de tener mayor cantidad, se la devuelve a su país de origen. En estas condiciones, el más pésimo negocio del cosechero de semilla es permitir la presencia de cúscuta en sus campos, ya que le desvaloriza sus semillas en gran proporción, y ésta será mucho mayor aún si no posee las máquinas especiales para su separación en forma perfecta, pues sólo hay una máquina capaz de hacerlo, en esa forma, y es la Dorcet, de felpa, y esa máquina no siempre es posible tenerla a todos los cosecheros de semillas de trébol. Lo mejor y lo más fácil es evitar la cúscuta en el sembrado en la forma que indicamos y esta es la época de hacerle una activa campaña de destrucción.

Alguien podría decir que con el procedimiento que aconsejo se perderá mucha semilla por ser grandes las manchas que se cortan. Ese argumento es más aparente que real, pues toda la semilla que llega a obtenerse en dichas manchas resulta vana y mal desarrollada, de manera que pasa al través de los arneros, no se aprovecha ese grano fallo y, en cambio, se mezcla la buena semilla con la de cúscuta que es su peor enemigo y tan difícil de separar.

No hay que atrasar la aplicación de esta práctica, pues cada día que pasa, las manchas aumentan de extensión y con ello los perjuicios que causa a la futura cosecha de granos.

ROBERTO OPAZO G.

La Exposición Ganadera de Osorno

Mucho interés ha despertado entre los agricultores y el público en general la importante Exposición de Ganadería que ha tenido lugar en Osorno recientemente, tanto por que es un buen exponente de la riqueza del país y del progreso de esa zona, como también porque da indicaciones precisas de la importancia ganadera de la zona y del porvenir que le está reservado en esta base de explotación y en sus industrias derivadas de lechería, mantequillería, quesería, etc.

Ya se han hecho diversas descripciones de las instalaciones y del local tan bien elegido para el objeto y nuestro deseo es estudiar la Exposición bajo otro punto de vista.

En la sección Caballares se presentaron 83 productos diversos, de los cuales seis de pura sangre de carrera; un anglo-árabe; 21 chilenos; 3 Hackney, 4 percherones y húngaros, y el resto de mestizos diversos.

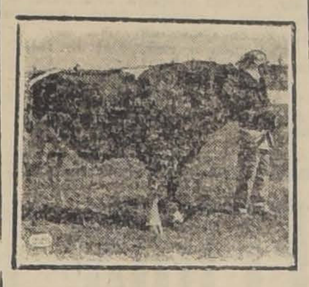

STUBE, VACA IMPORTADA, DE LA RAZA HOLSTEIN FRIESSIAN, OVERO-COLORADO (CLAVELES ALEMANES), NACIDA EL 18 DE JUNIO DE 1913. DEL SEÑOR ARTURO SCHULTZ, 1.er PREMIO.

De estos tipos de caballares diremos que se presentaron muy buenos ejemplares; pero los pura sangre que no tienen más aplicación que para las carreras, no deben propagarse mucho, ni hay interés por los cruzamientos, pues la reciente guerra demostró que los pura sangre y sus mestizos de carrera fueron de los animales más inútiles para el servicio militar.

Con respecto a los caballos chilenos, ninguno tiene constancia de estar inscrito en el registro respectivo de la Sociedad Nacional de Agricultura y por consiguiente no pueden considerarse como puros. Esta variedad es muy adecuada a la zona y como ahí no hay terreno muy accidentado debe seleccionarse el caballo chileno para producir un animal de más alzada.

En cuanto a los Hackney, demás está decir que siendo un animal de lujo, sin aplicación práctica, debe desaparecer.

Los percherones tienen gran importancia para la zona como animal de arrastre y debe merecer esta raza todas las atenciones de los agricultores dedicados a la crianza y el Gobierno debe fomentar su propagación, pues el mestizaje con yeguas del país, produce animales de primera calidad para el arrastre.

En cuanto a los mestizos, se presentaron de todas las mezclas posibles, y hay conveniencia en orientar mejor los cruzamientos tras el fin que se desea obtener y no conservar como reproductores estos tipos de mestizos que nada bueno pueden procrear.

La parte más importante de la Exposición la constituían los vacunos, de los que se presentaron 226 ejemplares: de los cuales 30 puros Shorthorn o Durham, Normandos, Holstein Friessian, overos colorados (llamados claveles), Holstein Friessian, overo-negros; Hereford, animales gordos y bueyes de trabajo. Es sensible que la distribución del catálogo deje qué desear, pues consultó mezclados a los animales puros con los mestizos y de ahí que no podamos indicar el número de cada uno de ellos.

Los Shorthorn tienen un gran campo en la región como animales productores de carne y difícilmente podrán ser superados por otra raza o variedad. Como el mejoramiento de la ganadería en la zona se hace desde poco tiempo, aun no pueden presentar un buen grupo de animales sobresalientes, pero ello vendrá con la mejora de la explotación, los mejores cuidados, la mejor alimentación, la selección, etc., llegando en poco tiempo a producir muy buen ganado, pues la zona es más apropiada que el centro del país.

El ganado normando se ha ganado un buen puesto por su rusticidad y los magníficos ejemplares presentados. Esta raza para mestizarla con el Durham es sobresaliente, pues da ejemplares de peso y desarrollo extraordinario; pero los mestizos así obtenidos no deben emplearse en la reproducción y esto ya se comprende así en vista de los precios que tales mestizos alcanzaron en los remates.

Entre los Friessian Holstein se han introducido en la región diversas variedades que llaman la atención por no encontrarse más al norte del país; ellas son la overo-colorada de la Prusia Oriental, la overo colorada del Bajo Rhin; los de Oldemburgo y los Holandeses overo-negro llamados hoy día solamente Holstein Friessian.

Todas estas variedades que tienen un origen común y se han seleccionado, conservando un diverso color de pelaje, son muy adecuadas para la región que por sus condiciones topográficas y climatológicas está llamada a ser la más grande productora de leche y de sus industrias derivadas. En tales condiciones se hace muy bien en propagar y mejorar en toda forma el ganado lechero.

Los Holstein Friessian overo-negro, se desarrollan muy bien y vimos magníficos ejemplares en la Exposición y, además, pudimos ver en Valdivia ejemplares obtenidos en la última Exposición de Palermo, entre ellos el Reservado de Champion, que puede competir con cualquier otro animal de la misma edad y variedad. Esta variedad se propaga con gran interés; pero es indispensable que desde ya los agricultores se preocupen de seleccionar sus reproductores por la producción de leche de sus madres a fin de introducir en sus lecherías sólo animales de grandes cualidades lecheras.

Observamos que todos los animales puros de esta zona, no se han inscrito en los registros que al efecto tiene la Sociedad Nacional de Agricultura, y esta omisión que hoy creen no afectarles, será grave mañana cuando quieran vender sus magníficos productos como reproductores, pues sin la inscripción no podrán venderlos como animales de pura sangre. Esta omisión deben tratar de corregirla cuanto antes.

Si los Friessian overo-negros tienen gran importancia, nada dejan que desear las variedades overo-coloradas, pues unen al pelaje que es preferido en el país una rusticidad extraordinaria, por todos reconocida, y de ahí el gran predominio que adquieren cada día. Como productores de leche compiten muy bien con los overo-negros y si bien estas variedades no tienen los récords que se registran en Estados Unidos, ni las familias famosas de ese país, eso no quiere decir que no sean animales sobresalientes por su producción lechera. Vimos una vaca de 10 años que está dando 37 kilos de leche en dos ordeñas, lo que manifiesta las cualidades productivas de la variedad.

A este tipo overo-colorado pertenecen el mayor número de los reproductores importados; pero pocos ejemplares se presentaron debido a que llegaron en mal estado y no alcanzaron a reponerse. Entre los animales que se presentaron se nota la falta de desarrollo debida a la mala alimentación del ganado durante la guerra.

Como complemento de las variedades lecheras que tanta importancia tienen, debemos estimular a los agricultores para que establezcan el control oficial de la producción de sus vacas, inscribiendo las sobresalientes en un registro de avances que se abriría en Osorno y que les permitiría seguir la mejora del ganado en forma efectiva. Este registro es diverso de aquel en que se inscriben los animales puros según los antecedentes de familia y que sólo deben existir en la Sociedad Nacional de Agricultura en donde se llevan desde muchos años atrás.

Además se presentaron algunos Heresford bien conformados y que indican pueden tener una importancia relativa en la zona.

Pero no hay sólo las variedades indicadas; en la zona existen los Suizos o Seinmenthal que no figuraron en la Exposición, y que después de tener un cierto favor, han sido abandonados, pues no resisten los rigores del invierno y la mala alimentación que aún reciben a campo libre. También existen grupos algo importantes de Augus que prosperan muy bien; pero que no figuraron en la zona. Estos animales de carnicería tienen su lugar indicado al lado de los Shorthorn o Durhams.

En el concurso de animales gordos se presentaron muy buenos si se toma en cuenta que todos eran engordados a potrero y se obtuvieron pesos superiores a 900 kilos.

La sección Ovinos fué representada por 80 animales, número importante si se toma en cuenta que la zona por lo lluviosa no es la más indicada para este ganado.

También figuran en esta sección variedades no conocidas en el centro del país como la variedad lechera de la Frisia, los Romney-marsch, que muy poco se ven aún.

Pudimos admirar reproductores muy buenos como el Hampshire, que obtuvo el Champion.

Entre los porcinos figuraron 11 productos, número por demás reducido si se tiene en cuenta la gran importancia que tiene este ganado en la zona donde puede llegar a constituir una riqueza tan grande como la de la lechería.

Pero los cuidados que se dan a esta especie de ganados son nulos aun a pesar de la riqueza que representan y de ahí el poco interés por hacerlos figurar en las exposiciones.

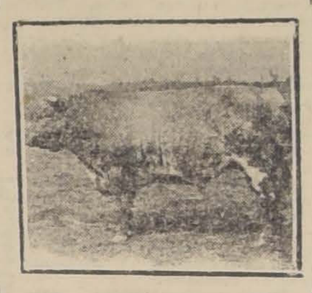

TORO DURHAM SHORTHORN, IMPORTADO DEL CRIADERO ESPERANZA DE LOS SEÑORES DUHALDE HNOS.

Las numerosas fábricas de cecinas (y las que se establecerán en el futuro), son una muestra evidente de la importancia de esta explotación, la que debe instalarse en forma conveniente con porquerizas higiénicas y corrales para la crianza a potrero.

Es indudable que existen un mayor número de variedades de cerdos en esa zona, que los que figuraron en esta ocasión, así como también se hace necesario el propagar variedades de gran porvenir como el Duroc Jersey, Poland China, Chesther White, etc.

La sección Aves de Corral estuvo representada por 61 grupos en que figuraban ejemplares que nada dejan que desear en relación con lo que se produce en el centro del país y ello es natural que así sea, pues las aves en esa región encuentran mejores condiciones de adaptabilidad que en la zona central.

Como en las aves es donde se observa el mayor número de variedades, hay conveniencia en ensayar todas las que se crea puedan resultar económicas, partiendo de la base que se busquen las más productoras de huevos o bien de carne. A este respecto no debe abandonarse la gallina común, que no figuró en la Exposición, pues esa ave es la expresión del medio y bien seleccionada puede llegar a constituir la mejor gallina de la zona.

Como la aptitud a la postura se trasmite por herencia, se hace necesario pensar en tener un concurso de aves ponedoras a fin de dar los elementos necesarios para averiguar o determinar cuáles son las variedades más ponedoras e ir seleccionando, para la reproducción, las familias más sobresalientes.

El conjunto de la Exposición es lo mejor que se ha presentado en el sur y estamos seguros que a la vuelta de muy pocos años la Exposición de Santiago tendrá un grave competidor por la calidad del ganado que ahí se exhiba.

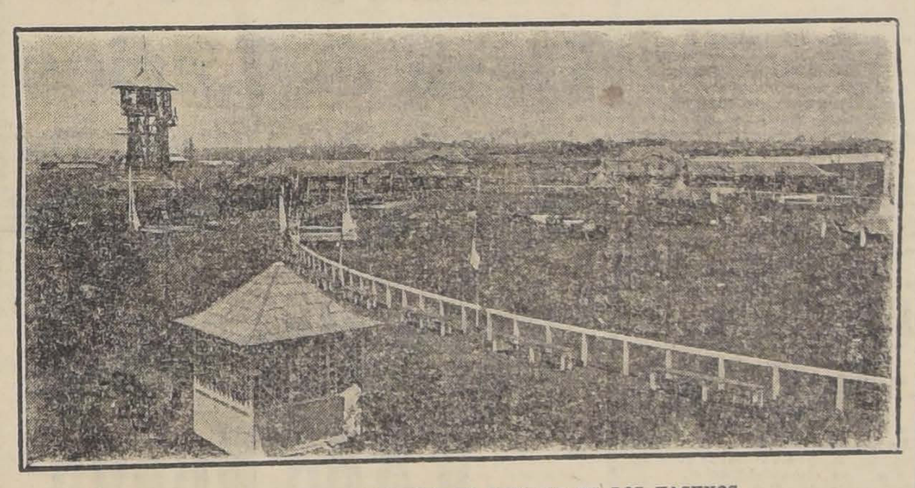

EN LA PISTA, DURANTE EL EXAMEN DE LOS VACUNOS

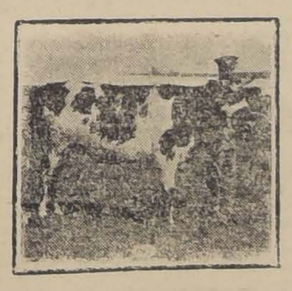

SIR ARTIS II, DE RAZA, HOLSTEIN FRIESSIAN (OVERO NEGRO), NACIDO EL 11 DE JULIO DE 1917. DEL SEÑOR PEDRO DUHALDE V. 1.er PREMIO.

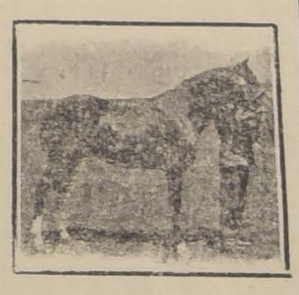

NIPOROROO, POTRO ALAZAN, CRUZAMIENTO DE ARABE CON CHILENO, DOS AÑOS. CHAMPION. DEL SEÑOR JORGE H. V. BISCHOFFSHAUSEN.

En todo caso es necesario que se llegue a un intercambio de productos convenientes a ambas zonas, dando facilidades y acordando premios especiales en Santiago para los productos que concurran desde la provincia de Cautín inclusive al sur y a la vez haciendo igual cosa ahí para los que concurran desde el río Cachapoal al norte.

Complemento de esto es que los agricultores del sur inscriban sus reproductores de raza en los registros de la Sociedad Nacional de Agricultura y que arreglen su programa de Exposición en forma que permita no tener inconveniente en las inscripciones.

Concluiremos trasmitiendo nuestras entusiastas felicitaciones a los organizadores y fundadores de tan importante torneo y por la buena disposición para aceptar toda idea que signifique progreso no sólo para este torneo, sino para todo lo que pueda ser progreso para la zona.

Medias de Seda

inglesas, calidad superior
colores, blancas y negras

a $ 9.80 par

LA CASA IDEAL DE LOS NOVIOS
Estado 270

La enseñanza agrícola en EE. UU.

LOS NUEVOS METODOS

La guerra europea nos ha demostrado que las ideas y teorías no tienen valor en tanto no se trasformen en acciones, en resultados, en trabajos para la humanidad. Basado en este principio el profesor P. G. Holden, director de la "Agricultura Extensión Departament", ha emprendido una formidable propaganda por todos los Estados Unidos para reformar el actual sistema de enseñanza agrícola vigente en su país.

Este distinguido maestro libra actualmente batalla por reorganizar por completo esta rama de la enseñanza, y entre las mejoras que propone existe la de crear las escuelas rurales de agricultura, en las cuales más que libros existan herramientas de labranza, para dar así a los alumnos una instrucción no sólo técnica, sino práctica.

Los proyectos de Mr. Holden son de gran trascendencia, pues trasforma los métodos de enseñanza por el libro, él tiene a primera vista la ventaja de aumentar entre los alumnos el interés por sus estudios, introduciendo para este efecto la vida real del campo en la escuela, poniendo en contacto la escuela con el hogar, estrechando las relaciones de los vecinos de la misma localidad y reteniendo a los jóvenes en sus medios agrícolas para evitar así la emigración de campesinos a las grandes ciudades.

—La experiencia ha demostrado, —dice, — que los libros de agricultura son insuficientes. Las palabras son sólo sonidos, símbolos de las ideas. No se puede labrar un campo, edificar una casa o trenzar una cuerda, con palabras".

Más adelante agrega:

"El que lee sin obrar jamás es como si labrara, sin sembrar. ¿Qué haría un muchacho que cayese al agua en el preciso momento en que acabase de recitar una lección sobre natación, aprendida en un libro? Para saber la diferencia que existe entre el arte de nadar aprendido en el libro y el arte real de nadar, debe echarse al agua y nadar".

El ideal de Mr. Holden es ver cuánto antes en las escuelas agrícolas todos los utensilios de labranzas reemplazando las grandes bibliotecas; al maestro conduciendo a sus alumnos fuera de la estrecha sala de clases para ir con ellos directamente al campo a enseñarles en el terreno, prácticamente, como se hace, aún cómo se cultiva el suelo.

El problema ya no estriba en sí debe enseñarse o no agricultura en las escuelas rurales; pero los principios de esta enseñanza deben en concepto de Mr. Holden cambiarse totalmente y este es el objeto de su "Rotation Plan", cuya idea principal consiste en que los asuntos que deben tratarse en los cuatro años de estudio deben adaptarse antes que todo a las condiciones locales de cada escuela.

He aquí el plan propuesto:

Primer año. — Cosas que se cultivan

El trigo: Recolección, conservación, selección, cultivo, parásitos de la raíz. La avena: El carbón de los cereales, cómo se amontona la avena. — Las semillas: Cómo se desarrollan, profundidad de las plantaciones, estudio de diferentes granos. — Las hierbas: Malas hierbas, modo de destruirlas. — El jardín: Cómo se construye un jardín, qué debe sembrarse en él, cómo se cultiva. — Conserva. — Conservas en frío: Fabricación de los objetos necesarios, fabricación de recipientes, conservas de tomates. — Desecación: Desecación de frutas, granos y legumbres.

Segundo año — Cosas que se hacen

Las cuerdas: Nudos, trenzados, hacer cuerdas. — El cemento: Cómo se hace la mezcla, hacer un pozo de comento, construir una cubeta, un poste. — Utiles y máquinas de la granja: Importancia de su calidad, montaje de una sembradora, cómo se utilizan los aperos de labranzas, cuidados que requieren los utensilios y máquinas. — Cepo: Modo de hacerlos, de emplearlos, etc. — Extinción de incendios: Empleo de los extinguidores.—Costura: Confección de una caja de costura, enhebrar agujas, hacer un nudo, dobladillar una servilleta, hacer un delantal, etc. — Limpieza de manchas: Cómo se limpian las manchas de tinta, de yodo, de grasa, de alquitrán, etc.

Tercer año. — Cosas vivas

Para qué se cuida el ganado: cómo se le alimenta; manera de comprobar la leche; destrucción de animales nocivos; enfermedades y sus remedios; protección a los pájaros: preparación y cocción de alimentos; modo de poner la mesa.

Cuarto año. — El suelo y la habitación

Modo de evitar la humedad. Alternativa de cultivo. Medios de fertilizar el suelo. Desecación y riego. Examen del terreno, árboles, arbustos y cuadros para la escuela y la casa. Aglomeración de habitantes.

Como el concepto más moderno de la educación se emplea el método visual en todos los casos, método real, vivo, simple, expresivo y práctico, que estimula el pensamiento, presenta hechos concretos, sostiene el interés y disminuye en gran parte el excesivo trabajo mental que tan frecuentemente deben gastar los niños para comprender a veces largas lecciones escuchadas al profesor o tomadas de las páginas de libros que no siempre son lo suficientemente claros.

Cada una de estas nuevas escuelas de agricultura que se piensa instalar, en todos los Estados de la Unión Norte Americana, pasarán a ser con los nuevos métodos introducidos el más importante de los factores de cada localidad, debido a que el maestro participa de la vida de la comunidad y porque sus discípulos son enseñados según sus medios de vida. Así tenemos que el maestro se encuentra interesado en sus trabajos; los discípulos en sus estudios, y los padres, en la escuela. Proporcionar enseñanza conforme las necesidades de la región en que la escuela funciona es unir la escuela con la casa, ha dicho Mr. Holden.

Tales son a grandes rasgos las nuevas orientaciones de la enseñanza agrícola en los Estados Unidos.

LISTA DE PRECIOS

Precios corrientes de productos y materiales que interesan a los agricultores:

Avena rubia, en Talcahuano, los 100, $ . .

Avena Stormking, los 100 k. 22 pesos.

Cebada forrajera, abordo Valparaíso, los 100 k. $ 29.50.

Trigo blanco del sur, en el sur, los 100 k., $ 45.

Trigo blanco, en Santiago, los 100 kilos, $ 55.

Trigo candeal fino, $ 59.

Trigo candeal corriente, $ 57.

Papas amarillas carga en Barón, $ 30.

Pasto seco 1.er corte, en Bellavista, (fardo de 67 k.), $ 7.

Pasto seco, 2.o corte, a bordo en Valparaíso. los 46 kilos, $ 9.

Semilla de trébol, los 100 kilos, $ 190.

Semilla alfalfa chilena, los 100 kilos, $ 250.

Semilla linaza, los 100 kilos, $ 75.

Quesos, superior, los 100 kilos, $ 300 a 350.

Mantequilla en vejiga, los 46 kilos, del centro, $ 250.

Frejoles nuevos, los 100 kilos:

Coscorrones, $ 30.

Caballeros, $ 26.

Bayos grandes, $ 50.

Bayos regulares, $ 46.

Burritos, $ 30.

Cueros: frescos de buey, el kilo $ 1.30.

Grasa, del cuadro, los 46 kilos $ 112.

Aceite de comer, Flora, cjn. 12 litros, $ 43 oro 18 d.

Aceite de comer, Betus, cjn. 12 litros $ 53 oro 18 d.

Aceite de algodón, "Castillo", cajón, 4 por 10, $ 67 oro 18 d.

Azufre para viñas, sublimado, 46 kilos, $ 8 oro 18 d.

Alambre negro, el kilo, N.o 6, $ 0.46 oro 18 d.

Alambre N.o 14, $ 0.52 oro 18 d.

Alambre galvanizado, el kilo, N.o 6, $ 0.52 oro 18 d.

Alambre galvanizado, N.o 14, el kilo, 055 oro 18 d.

Alambre de púas 34-36 kilos, el kilo, $ 0.48 oro 18 d.

Fierro galvanizado acanalado, inglés 46 kilos, 29 a 31 oro 18 d.

Grasa para ejes, americana, 43 kilos, $ 22 oro 18 d.

Sacos, trigueros, $ 0.70 oro 18 d.

Cebaderos, $ 0.60 oro 18 d.

Paperos, $ 0.40 oro 18 d.

Sulfato de cobre, 40 kilos, $ 42 oro 18 d.

Abonos

Guano de Covaderás, 16-19%, los 100 k. en Valparaíso, $ 11.10 moneda corriente.

Hueso molido 2[illegible]%, los 100 kilos en Santiago, $ 21.50.

Salitre, los 100 kilos, en Santiago, $ 46.

Cal viva, los 80 kilos en Calera, $ 4.80.

Yeso, los 100 kilos, $ 3.50.

Superfosfato 17-18%, los 46 kilos en Santiago, $ 20.

Polvillo de tabaco, los 46 kilos, en Santiago, $ 5.

Mercado de París, Octubre 1920

Trigos: Se conservan los precios anteriores de 123 fcs; en Nueva York, 104.9 fcs. en Chicago; y 112 fcs. en Buenos Aires, por los 100 kilos.

Cebadas: De cervecería a 84-84.5 fcs. los 100 k.; la forrajera de 78 a 79 fcs. los 100 kilos.

Avenas: Avena negra del centro 61 a 62 fcs; de le Beauce, 61.8 a 62.5 fcs. los 100 k. La ris de invierno del Poitou, 63 a 64 fcs.

Paja: De 100 a 110 fcs. los cien fardos o colizas de cinco kilos, si [illegible] de trigo; Paja de avena, 75 a 85 fcs.; Paja de centeno, 130 a 140 fcs., igual cantidad.

Papas:

La variedad saucisse, de 32 a 33 fcs. los 100 k.

La redonda amarilla, de 26 a 27 fcs. los 100 k.

La holandesa, de 52 a 53 fcs. los 100 k.

La giganta Flouck de 26 a 27 fcs. los 100 k.

Pastos:

Alfalfa en fardos de 5 kilos cju el ciento de 190 a 210 fcs.

Heno común de 160 a 180 fcs.

Resago, de 150 a 170 fcs.

Ganados, kilo vivo en La Villette:

Bueyes de 3 a 5.75 fcs.

Vacas de 3 a 5 fcs.

Torunos, de 3 a 5.16 fcs.

Terneros, de 3.5 a 7.68 fcs.

Ovejas, de 3.6 a 6.62 fcs.

Cerdos, de 6.49 a 8.30 fcs.

Mantequilla: La Centrífuga 16.8 a 17.6 fcs. el kilo; la amasada, 13 a 17 fcs. el kilo.

Huevos: Del país, a 60-78 fcs. el ciento; de Algeria, 60-63 fcs. el ciento; de Marruecos, 51 a 59 fcs. el ciento.

Aves: Pollos de Turena, 11.5 fcs. cju.; de Bresse, 13.5 fcs.; Pato de Ruen, 25 fcs.; Gallinetas muertas, 12.5 fcs.

Conejos: del Gâtinais, 8.20 fcs.; conejos vivos, 5.8 fcs.

Abonos:

Salitre, 15|16, 120 fcs.

Cianamida 19-21, 140 fcs.

Nitrato de cal, 100 fcs.

Nitrato de amonio, 33-34, falta.

Sulfato de amonio, 150 fcs.

Superfosfato, 14%, 29-29.5 fcs.

Escorias Thomas, 16%, 22.4 fcs.

Huesos molidos, 28%, 58 fcs.

Sulfato de cobre, 215 fcs.

Sulfato de fierro, 29 fcs.

Azufre triturado, 74 fcs.

Azufre sublimado, 125 fcs.

CULTIVO DEL LINO

En la Exposición de Osorno, se presentaron diversas muestras de esta planta cultivada en Río Negro, y también en los alrededores del lago Llanquihue.

Pudimos comprobar el buen vigor y desarrollo de las plantas y supimos que en la actualidad hay más de 300 hectáreas que pronto principiarán a cosecharse y a elaborarse en los dos establecimientos que posee la sociedad, que se ocupa de su explotación.

Esta industria nació en virtud de una ley de protección dictada en 10 de Febrero de 1908, y que contrató con don Hans Wolfram Hünlich la implantación de la industria. Esta ley caducó en 1919, y poco resultado produjo, pues la guerra europea perturbó el desarrollo de la industria.

La fibra de lino producida en esa zona, tiene una calidad muy buena como que ha obtenido las mayores recompensas en los países en que se la ha llevado y de ahí que sin protección alguna continúa ahora su desarrollo.

La riqueza de esta planta para la zona sur es muy grande, pues en esa extensa zona, donde la mayor parte de los terrenos no se explotan, la introducción de un cultivo más remunerativo que el de los cereales y de cosecha más segura tiene que ser una gran cosa y, naturalmente, que su desarrollo pueda llegar a ser una de las grandes riquezas de esa zona.

Deseamos que esta industria que se desarrolla sin auxilio alguno fiscal, continúe su marcha próspera que con ello se dará una gran fuente de riqueza a esa zona que tiene condiciones tan especiales para ese cultivo.

La Empresa "Inter América" y la preparación de un gran "Guía General de Chile"

INVESTIGANDO CIERTOS DENUNCIOS

Resultados a que llegamos en una visita de comprobación

Días atrás publicamos algunos anuncios, prometiendo una información de carácter sensacional relativa a la Empresa "Inter-América" y su libro, hoy en preparación, el "Guía General de Chile".

Rumores esparcidos en forma un tanto velada, llegaban hasta a asegurar que el gran Guía General de Chile, que prepara la Empresa "Inter-América", nunca aparecería al público.

El hecho no dejaba de tener cierta gravedad.

La Empresa "Inter-América", que como todo el comercio y el público sabe, se ha presentado apoyada y garantizada por el Gobierno de la República, prestigiada por las opiniones de cuanta persona de valer existe en el país, y que cuenta ya—según la misma Empresa lo ha publicado—con centenares de miles de pesos en contratos con numerosísimas y prestigiosas firmas comerciales, debería sin duda alguna presentar ya al público una suma de trabajo determinado, que respondiera en todo caso a la confianza que el comercio ha depositado en esa misma Empresa.

¿Resultaría cierto y efectivo el trabajo tantas veces anunciado y en forma tan solemne y tan pomposa?

¿No se trataría de uno de los tantos libros, que se anuncian, que ofrecen programas grandiosos y que al fin y al cabo resultan una verdadera defraudación?

El caso era interesante y en consecuencia decidimos iniciar una amplia investigación.

EN LAS OFICINAS DE LA EMPRESA "INTER-AMERICA"

Nuestros primeros pasos se dirigieron a las Oficinas de la Empresa "Inter-América".

A las 3 de la tarde llegábamos a la gran Galería Comercial ubicada en la calle de Bandera esquina de Santo Domingo.

—¿Las oficinas de "Inter-América"?

—Segundo piso, señor.

Penetramos en un elegante ascensor, y después de cinco segundos llegábamos a la puerta de un amplio local, dividido en una serie de elegantes y pequeñas oficinas.

—¿El señor Director?

Un portero con correcta librea nos contesta inmediatamente:

—Se encuentra ocupado en este instante; pero pasen ustedes a la Secretaría.

Mientras nuestra tarjeta era llevada al señor Director, sentados ya en un mullido sillón, por un instante nos dedicamos a observar.

El movimiento que se notaba en las oficinas aparecía cercano ya al bullicio...

Agentes que entraban a grandes trancos, voces de orden que se sentían desde distintas direcciones, un campanilleo ensordecedor de tres máquinas de escribir golpeadas simultáneamente con verdadera furia, visitas que llegaban, empleados atareados que llegaban a tropezar con nuestras personas, toda aquella marea de actividad nos hizo por un momento detenernos asombrados...

¿Resultaría efectivo y cierto que en aquellas oficinas se elaboraba una gran obra? ¿La Empresa "Inter-América" habría llegado a trasplantar al país modalidades hasta hoy entre nosotros casi del todo desconocidas?

No alcanzábamos a contestarnos a nosotros mismos, estas preguntas que interiormente nos formulábamos, cuando un empleado nos advierte.

—El señor Director los espera.

CON EL DIRECTOR-GERENTE

Por entre los numerosos empleados que nos miraban con curiosidad levantando un instante los ojos de las tareas a que estaban dedicados, nos conduce el secretario hasta la oficina del Director-Gerente.

La figura del señor Director no nos era desconocida. La recordábamos vagamente desde aquellos tiempos en que la prensa de Santiago, en pleno resurgimiento, proporcionaba a sus lectores informaciones sensacionales, brillantes de genio o realizaba campañas de depuración pública, en las cuales a él le cupo tomar una parte muy activa.

Su fisonomía de rasgos acentuados, su mirada un tanto dura, trató de dulcificarse en los momentos en que nos tendía amablemente la mano.

—Somos periodistas, le dijimos sin más preámbulos, y deseamos hacerle presente que nos trae hasta usted una misión hasta cierto punto ingrata...

Notamos en el señor Director un gesto de nerviosa impaciencia, mientras nosotros impertérritos, continuábamos.

—Nos trae hasta estas oficinas una misión investigadora.

—¿Misión investigadora?

—Sí, señor Director: debemos explicarnos con absoluta claridad. La opinión pública requiere, exige hoy que la Empresa "Inter-América se explique acerca de ciertos procedimientos.

—¿Qué procedimientos? ¿Qué nos dice usted?

—Excuse usted, señor Director, nuestra excesiva franqueza; pero es nuestro deber.

—¿Y...?

—¿Por qué demora la obra de "Inter-América"? ¿Cuándo aparecerá al público? ¿Se trabaja aquí? ¿En qué forma?

Al oír nuestra serie de nutridas preguntas la faz de nuestro entrevistado pareció iluminarse y después de meditar algunos instantes, nos dijo sonriendo, al mismo tiempo que con ademán amable nos señalaba un confortable sillón:

—Si no fuera un viejo periodista a quien las decisiones del destino conducen hoy por sendas un poco alejadas del diario, ajetreo de la prensa diaria, pero que conserva vivo el cariño por la profesión, les habría negado, probablemente el derecho a esta entrevista.

—¿Nos habría negado?...

El señor Director se volvió hacia nosotros con gesto de franca amabilidad.

—Tengo un verdadero agrado en distraer un poco mi tiempo con ustedes. Todo esto me hace recordar tiempos que para mí fueron muy gratos, los tiempos de mi vida periodística...

—Perdónenos, señor, le interrumpimos, pero nuestro propósito es perfectamente sano. Queremos acallar la maledicencia que comienza a hincar su diente venenoso en la obra de su Empresa, y deseamos saber de una manera precisa si esas insinuaciones al parecer malévolas, tienen algún fundamento...

—No crean ustedes, que esos rumores lejanos a que ustedes se refieren no han llegado hasta mí. Entregado a mis labores e íntimamente convencido del enorme interés que para el país tiene la obra que prepara "Inter-América", con tesón inquebrantable, no había tenido tiempo para ocuparme de ellos, ni les había dado la más mínima importancia, porque conozco muy a fondo la sociedad en que vivo y sé que aquí las iniciativas nuevas tienen siempre gratuitos detractores y enemigos.

—¿.....?

—Celebro la ocasión que ustedes me dan para proporcionar algunas explicaciones sobre lo que es "Inter-América" y su obra y acerca de la labor que hasta aquí hemos realizado y que nos queda por realizar.

—Eso es, señor, precisamente, lo que nos interesa la labor hasta hoy realizada, porque acerca de los programas de "Inter-América", nada se puede discutir.

—Y qué va a poder discutirse!! Los programas del Gran Guía General de Chile de la Empresa "Inter-América", han sido recomendados y aplaudidos por S. E. el Presidente de la República, los señores Ministros de Estado, los intelectuales y comerciantes más distinguidos de todo el país...

—Conocemos esos datos, señor; como asimismo las espléndidas referencias bancarias, que acerca de "Inter-América", proporciona la más grande institución de crédito existente en nuestro país, no negamos el gran crédito moral y financiero de que ha sabido rodearse esta Empresa; pero, nuestra pregunta es ahora otra...

El señor Director nos interrumpe casi violentamente:

—¿Qué pregunta es ésa de ustedes?

—Una muy sencilla y que está basada en la misma grandiosidad del programa de ustedes...

El señor Director vuelve a interrumpirnos.

—Vamos a ver... vamos a ver...

—El público dice: una cosa es prometer y otra es cumplir...

—¿Y... Y...?

—¿En qué forma realiza hoy día la Empresa "Inter-América" su tan hermoso y recomendado programa?

El señor Director por espacio de algunos segundos, se queda fijo en nosotros, mirándonos de hito, y después pausadamente, como quien deja caer sus palabras, nos dice lentamente,

LA FACTURA DEL GRAN GUIA DE "INTER-AMERICA"

—En la confección del Gran Guía de "Inter-América" trabajan hoy día más de doscientas personas, todas ellas con una extraordinaria preparación.

—¿Doscientas personas recolectando datos?

—Como les digo.

—¿Y cuánto gasta la Empresa? ¿No sería indiscreción...?

Sonrió el señor gerente.

—Comprenderán ustedes que en la confección de esta gran obra no nos encontramos solos.

—¿Alguien los ayuda?

—El Gobierno de la República, que patrióticamente ha comprendido la inmensa utilidad pública que encierra nuestra labor.

Y comprobando con hechos sus palabras el señor gerente, quiso mostrarnos una serie de documentos muy largos de enumerar en una breve información, algunos de ellos de carácter confidencial, y que vinieron a comprobarnos en forma fehaciente que los datos e indicaciones que contendrá el Guía de "Inter-América", van a constituir la más acabada expresión de exactitud.

—¿A parte de los datos oficiales del Guía, entendemos que los comerciantes e industriales, harán por parte de ellos relaciones...?

LOS CONTRATOS DE INSERCIONES COMERCIALES

—El Guía de "Inter-América", como ustedes ya saben, concederá una línea a cada actividad nacional. Todo aquél que desee ampliar sus datos que forzosamente deben caber en una línea de una de las tres columnas en que irá dividida cada página del Guía, pagará determinada tarifa.

—¿Avisos?

—Avisos, precisamente, no; las monografías y relaciones que dentro del más estricto criterio de veracidad, inserten los comerciantes, industriales y particulares en el Gran Guía de Inter-América, tienen un nombre especial: se denominan inserciones comerciales.

—¿Y el número de los contratantes de inserciones comerciales?

—Llega actualmente en nuestro Guía a mil doscientos siete.

—Que representan más o menos...

—Seiscientas páginas del Guía.

—¿En cuántas provincias?

—En Santiago, Valparaíso, Coquimbo, Ñuble y Curicó.

—¿Y les falta todavía ustedes por recorrer?

—Las provincias de Tarapacá, Antofagasta, Atacama, Aconcagua, O'Higgins, Colchagua, Talca, Linares, Maule, Concepción, Bío-Bío, Malleco, Arauco, Cautín, Valdivia, Llanquihue, Chiloé y Territorio de Magallanes.

—¿De modo que las solas inserciones comerciales ocuparán en el Guía de "Inter-América" más de mil páginas?

—Exacto.

—Más de mil páginas aparte de todos los datos del Guía.

—Justo.

—¿Y la obra cuántas páginas tendrá?

—Imposible por el momento un cálculo matemático. Eso sí que ya puede asegurarse que el volumen no será nunca inferior a dos mil páginas.

—¿Dos mil páginas aparte de mapas, planos y gráficos?

—Ustedes lo han dicho.

—¿Las entradas de ustedes subirán en este caso a centenares de miles de pesos?

—Y los gastos también, señores míos, a algunos centenares de miles de pesos.

—¿Pero todo este grandioso movimiento, a propósito de un libro resulta asombroso...?

—No se asombren ustedes por detalles tan insignificantes, el más grandioso de los trabajos que aquí hoy día se realiza, ni siquiera lo hemos esbozado.

—¿Y se refiere?

—A la parte gráfica que contendrá el Guía de "Inter-América".

MAPAS Y GRAFICOS

—Sí... Ya habíamos oído hablar señor gerente de que el Guía de "Inter-América" será ilustrado con algunos gráficos comerciales...

—Como algunos gráficos comerciales!

—¿Nos equivocamos, entonces?

—No son, señores míos, unos cuantos gráficos comerciales... Se trata de un verdadero monumento de información gráfica.

—¿Monumento?

—Sí, monumento... Y no exagero en nada al emplear esta palabra.

—¿...?

—El Guía de Inter-América llevará una carta geográfica de cada provincia, y un plano especial de cada una de las más importantes ciudades del país.

—¿En total?

—Veinte y cuatro cartas geográficas provinciales, y cuarenta planos de ciudades.

—¿Todos confeccionados especialmente para el Guía de Inter-América?

—Todos, absolutamente todos. Tenemos contratado como Director gráfico de nuestro Guía al primer cartógrafo de Chile, don Nicanor Boloña, y el señor Boloña, desde hace un año a esta parte, acompañado de sus ayudantes viene confeccionando una a una todas esas cartas geográficas y cada uno de esos planos.

—¿Todos matemáticamente exactos?

—Todos y cada uno de ellos.

—¿...?

—Saben ustedes, o por lo menos creo que sabrán...

—¿El señor Gerente, dice...?

—Les digo a ustedes que ustedes deben conocer el dato de que en materia de mapas nacionales, nos encontramos atrasados más de diez años.

—¡...!

—Exacto... atrasados más de diez años... Nosotros hoy día para construir los mapas y planos que ni en las mismas oficinas de Gobierno existen, realizamos una labor absolutamente única.

Pacientemente hemos juntado los planos que hoy día existen, con algunos particulares que hablan en detalle de departamentos, poblaciones y determinados lugares, y después de confrontar cifras y estadísticas, llegamos hasta formar las únicas cartas geográficas y planos exactos que existen en el país.

—Todo lo que usted nos dice va resultando admirable...

—Y tanto!... Añadan a esto todavía un detalle: los planos de las ciudades centro, norte y sur del país, después de construídos son rectificados hasta en sus más mínimos detalles por los agentes que hoy recorren las provincias...

—¿Y si esos planos necesitan rectificaciones?

—Sencillamente, se construyen de nuevo.

—¿Y tienen tiempo?

—Aquí tenemos tiempo para todo... La sección gráfica creo que a contar desde la fecha, antes de cuatro meses habrá terminado la confección de los cuarenta y cinco gráficos en colores que, anexos al Guía de Inter-América, vendrán a explicar, con sólo un golpe de vista, todos los problemas que en nuestro país se relacionan con la riqueza, producción y explotación...

Dos golpes suenan en ese instante en la puerta de la oficina en que nos encontrábamos.

Un empleado dice algunas palabras al señor Gerente.

—Que entre... que entre... Aquí viene precisamente el Director Gráfico de nuestras oficinas... Señor Boloña... pase usted.

Un caballero de regular estatura, de ojos claros, de porte muy distinguido, avanza ceremoniosamente.

—¿No conocen ustedes al señor Boloña?

—A las órdenes de usted.

—A las suyas, señor.

El señor Director, se vuelve amablemente hacia el nuevo recién llegado.

—¿Y qué novedades nos trae, señor Boloña?

—Traigo aquí terminado el mapa agrícola y forestal de Chile.

—Vamos a ver.

ASOMBRADOS

Por un instante nos detuvimos asombrados... Se presentaba a nuestra vista un mapa de Chile de más de dos metros de largo, en el que se divisaban líneas de pureza impecable, con manchas de tintas de tan exquisito gusto que más que mapa aquello parecía un cuadro.

—¿Y todas estas zonas, en las distintas provincias, que aparecen marcadas en colores?

—Aquí tienen ustedes la leyenda al pie del mismo mapa: esos terrenos que aparecen manchados con verde claro son los terrenos cultivados; los con verde oscuro, son los terrenos regados; aquellos en cuyo fondo se destaca un amarillo subido, son los terrenos explotables; esos otros con fondo rosado, son los terrenos inexplotables, y siguen los colores convencionales para explicar la montaña baja y la alta, las nieves y los ventisqueros.

—Después de analizar por espacio de algunos minutos aquella verdadera maravilla cartográfica, una exclamación involuntaria se escapó de nosotros mismos.

—Pero todo esto resulta admirable!..

Por los ojos del señor Gerente vimos pasar un relámpago de triunfo.

—Ah!... ¿Se admiran ustedes? Vengan ahora conmigo ...

Y el señor Gerente no nos llevó, nos arrastró hacia la oficina contigua.

—¿Ven ustedes ese otro mapa?

—Sí... lo estamos mirando...

—Ahí tienen ustedes el mapa mineralógico de Chile...

—¿Y toda esa serie de puntos de colores?

—Esos puntos de colores dorados son las minas de oro, esos puntos plomos significan las minas de plata; esos colorados representan los asientos mineros de cobre; los verdes, los grandes yacimientos de fierro; los negros, los de carbón, y continúan los colores convencionales, explicando el sitio preciso donde se encuentran los grandes yacimientos de salitre, azufre, bórax, salares y, aún, los posibles depósitos de petróleo.

Nunca habíamos tenido ocasión de examinar un documento gráfico tan hermoso, y de tan excepcional importancia.

—¿Y todas estas maravillas saldrán en el Guía?

—Por supuesto. Esta y muchas otras más...

Doblamos la cabeza un tanto confusos.

—Señor Gerente... usted nos ha vencido...

UNA ULTIMA PALABRA

—No podemos menos de declarar a usted, señor Director, que en realidad el trabajo que aquí, en esta oficina, se realiza, supera a todo elogio; pero... todavía tenemos un pero... señor Director.

—Digan ustedes, no más...

—¿Cuando vendrá a aparecer al público, obra de tanta magnitud?

El señor Gerente nos contesta esta vez con tono casi golpeado:

—Hoy me encuentro ya en la situación de dar a ustedes un dato absolutamente preciso.

—¿Y es...?

—Los originales de la obra pienso yo cerrarlos a más tardar el 31 de Julio de 1921.

—¿Y cerrada la recepción de originales?

—Está hecho el libro.

—Y para imprimirlo...

—No podemos presupuestar menos de unos cuatro meses.

—En consecuencia...

—Pueden ustedes asegurar al público en forma ya solemne, que el "Guía de Inter-América aparecerá al público en el segundo semestre del año 1921.

—¿Dos años de trabajo en conjunto?

—Exacto.

—Al público le ha solido a veces parecer un poco largo este plazo...

—Toda esa gente que se queja, señores míos, sino es mal intencionada, es torpe y profundamente ignorante... vergüenza debían sentir al expresarse que una obra de esta magnitud pudiera improvisarse.

En dos años de labor vamos a realizar un trabajo que otros seguramente no rematan ni en diez; piensen ustedes que no solamente hemos creado nuestros grandiosos programas; hemos tenido que formar un personal que aquí en Chile no existía.

Contestamos esta vez ya con todo el impulso de nuestra serena reflexión: Señor Gerente, nosotros opinamos con usted: la obra de "Inter-América" se prepara, y se realizará en un plazo de tiempo que no puede ser más breve.

A nosotros en realidad no nos queda por decirle sino esta frase:

Nosotros lo felicitamos a usted, señor Gerente, en forma efusiva y calurosa: la Empresa Inter-América hace hoy un honor al país, porque prepara una obra de verdadera utilidad para nuestro desarrollo comercial.

Volvemos a repetirle: lo felicitamos a usted.

El señor Gerente nada nos contestó esta vez. Sentimos, sí, que apretaba nuestra mano fuertemente.

PROPUESTAS

JUNTA DE PAVIMENTACION

Se solicitan propuestas públicas para pavimentar siete mil metros cuadrados de adoquinado sobre concreto repartidos entre Av. Providencia, de Pedro Valdivia al oriente; Av. Pedro Valdivia de Providencia al sur y Av. Manuel Montt de Providencia al sur.

Consultar bases y pliegos de condiciones en la Dirección del Alcantarillado y Pavimentación, diariamente de 10 a 11 1|2 A. M. y de 3 a 5 P. M.

Las propuestas se abrirán en la Intendencia el 4 de Enero de 1921, a las 10 A. M.

EL SECRETARIO

CHAUFFEURS
y Dueños de Autos

Pedid en todos los puestos y depósitos.

Bencina "SEQUOIA"

Por su calidad y precio, no tiene competidor.

Haced la prueba y os convenceréis.

Venta por Mayor

Deza & Larios

Delicias 46-Teléfono Inglés 324-Teléfono Nacional 224

Para Pascua y Año Nuevo

UN BUEN REGALO

CAJON DE PASCUA N.o 1: $ 19.80

1 Botella Vino Añejo.
½ Botella Sidra.
1 Lata Ostiones
2 Latas Ciruelas de D'Agen.
2 Latas Paté Foie
1 Lata Erizos.
2 Latas Pimientos Morrones.
2 Latas Sardinas.
1 Lata Duraznos amarillos.
1 Lata Dulce Santa Inés.
1 Lata Miel de Palma.
1 Frasco Salsa Inglesa.
1 Pan Mantequilla fresca.

CAJON N.o 2: $ 59.80

1 Botella Champaña.
½ Botella Sidra.
1 Botella Jerez.
2 Botellas Vino.
2 Latas Ostiones.
2 Latas Erizos.
1 Lata Queso Inglés grande.
1 Pan Mantequilla fresca.
1 Lata Espárragos.
1 Lata Sardinas Noruega especial.
1 Frasco Salsa Inglesa.
1 Frasco Pickles.
2 Latas Pimientos Morrones.
4 Latas Paté Foie.
1 Lata Salchichas de Frankfourt.
1 Lata Anchoas.
1 Lata Camarones.
3 Latas Ciruelas D'Agen.
1 Lata Salmón 1|2 col.
2 Latas Dulces Santa Inés.

CAJON N.o 3: $ 25.80

1 Botella Jerez especial.
1 Botella Sidra A.
2 Botellas Vino Añejo, 10 años.
5 Botellas Vino tinto.
1 Botella Cognac.
3 Botellas Jugo de Uva.

CAJON N.o 4: $ 67.80

1 Botella Champagne.
2 Botellas Oporto Especial.
3 Botellas Vino San Carlos, blanco.
1 Botella Jerez.
1 Botella Vermouth.
1 Botella de Sidra.
1 Botella de Cacao.
1 Botella Horchata.
1 Botella Pisco especial.
1 Botella Chartreaux.
Licores finos.

CASA GIORDANO

PUENTE 686 AL 692, CASI ESQUINA ROSAS

RECIBIMOS

TE FLOR FINA
en latas de 3, 6 y 9 libras

TE SUPERIOR
en latas de 5 y 10 libras

SERVICIOS DE MESA "BLEU DE ROI"
(lista azul)

Weir & Co. Casilla 613 - Estado 398 Teléfono - 206 Santiago

Avisos de Vapores

Compañía Trasatlántica DE BARCELONA

VAPORES CORREOS ESPAÑOLES

LINEA DEL PLATA-MEDITERRANEO

El lujoso y rápido vapor

INFANTA ISABEL DE BORBON

saldrá de Buenos Aires el 2 de Enero de 1921, haciendo escala en Montevideo, Canarias, Cádiz y Barcelona.

AGENTES EN VALPARAISO:

Martínez Velasco y Cía.

COCHRANE 653 — CASILLA 898

SUB-AGENTE EN SANTIAGO:

JOSE MONSERRAT

Bandera esq. Agustinas :-: Casilla 2170

GRACE LINE

SERVICIO RAPIDO DE VAPORES ENTRE VALPARAISO Y NEW YORK

Viajes en 18 días. Vía Canal de Panamá, con escalas en Antofagasta, Iquique, Callao y Cristóbal.
Servicio de Primera Clase únicamente.
Camarotes de lujo.
Cuisine inmejorable.

SALIDAS FIJAS SABADO POR MEDIO, A LA 1 P. M.

"SANTA ANA" saldrá Diciembre 25 — "SANTA LUISA" saldrá Enero 22
"SANTA ELISA" saldrá Enero 8. — "SANTA TERESA" saldrá Febrero 5.

Por informaciones y pasajes, dirigirse a sus Agentes en Santiago

GRACE Y Cía. (Chile) S. A.

HUERFANOS 1087. — SANTIAGO

Linea de Vapores de O. Pinto & Cía.

EL VAPOR NACIONAL DE PASAJEROS CON INSTALACION INALAMBRICA,

"ARAUCO"

Capitán José Olino, saldrá de Valparaíso el Jueves 23 de Diciembre a las 6 P. M., haciendo escala en: Coquimbo el 24, Huasco el 25, Taltal el 26, Antofagasta el 27, Gatico el 28, Tocopilla el 28, Iquique el 29, Caleta Buena el 29, Pisagua el 30, Arica el 30.

Recibe carga desde el Viernes 17 de Diciembre en lanchas particulares y de la Compañía, incluso peso y valor declarado, firmando recibo en tierra.

PASAJEROS: Magníficas comodidades para pasajeros de cámara y cubierta. Alumbrado eléctrico toda la noche. Condiciones especiales para estudiantes.

Por fletes y pasajeros verse con:

PATRICIO J. KENNY, Calle Bandera 115, Teléfono 2727, SANTIAGO

O. PINTO Y CIA., Calle Blanco 882, Teléfono Ing. 2315, VALPARAISO

2629-23-D.

Compañía Nacional de Vapores

EL VAPOR RAPIDO DE PASAJEROS

"ITATA"

CON INSTALACION INALAMBRICA, Capitán J. P. Romeu.

SALDRA EL VIERNES 24 DE DICIEMBRE PARA LLEGAR A ARICA EL 29, TOCANDO EN:

COQUIMBO
TALTAL
ANTOFAGASTA
MEJILLONES
GATICO
TOCOPILLA
IQUIQUE
y ARICA.

RECIBE CARGA DESDE EL MIERCOLES 22 DE DICIEMBRE

EL VAPOR RAPIDO DE PASAJEROS

"QUITO"

Cap. C. GALLARDO

SALDRA EL MIERCOLES 29 DE DICIEMBRE PARA LLEGAR A:

COQUIMBO el 30.
CALDERA el 31.
CHAÑARAL el 31.
ANTOFAGASTA el 1.o
e IQUIQUE el 2 de Enero.

RECIBE CARGA DESDE EL LUNES 27 DE DICIEMBRE

Por fletes, pasajes y demás pormenores, ocurran al NUEVO LOCAL DE LA COMPAÑIA CALLE BLANCO 1169, (Bajos del Palace Hotel). TELEFONO INGLES N.o 939, CASILLA 199.

VALPARAISO. — E. ONFRAY, Gerente.

NOTAS POLITICAS Y PARLAMENTARIAS

PARA HOY ESTAN CITADOS LA JUNTA CENTRAL RADICAL, LA JUNTA EJECUTIVA LIBERAL Y EL DIRECTORIO GENERAL DEMOCRATA, CON EL OBJETO DE OTORGAR EL PASE A LOS SEÑORES AGUIRRE CERDA, MARTNER, MATTE, JARAMILLO Y TORREALBA

En la sesión matinal de hoy, el Senado se ocupará de la reorganización de los servicios de la instrucción superior y comercial del país.

La Comisión Mixta discutirá hoy el presupuesto del Ministerio del Interior

El Directorio General del Partido Liberal Democrático se ocupará esta tarde del convenio de ubicación de candidaturas con la Unión Nacional.

JUNTA EJECUTIVA LIBERAL

Para hoy, a las 10 de la noche, está citada la Junta Ejecutiva del Partido Liberal con el objeto de dar el "pase" reglamentario a los señores Jorge Matte Gormaz y Armando Jaramillo Valderrama, los cuales lo han solicitado para poder ocupar las carteras de Relaciones Exteriores y Justicia e Instrucción Pública, respectivamente, en el Ministerio con que se iniciará la nueva Administración.

JUNTA CENTRAL RADICAL

Hoy, a las 6 P. M., celebrará sesión la Junta Central del Partido Radical, con el objeto de dar el pase a los señores Pedro Aguirre Cerda y Daniel Martner, para que puedan aceptar las carteras del Interior y de Hacienda, respectivamente, en el futuro Gabinete.

Se nos encarga avisar a los miembros de la Junta Central que no hayan alcanzado a recibir la citación respectiva, que se consideren citados por medio de la presente publicación.

DIRECTORIO GENERAL DEMOCRATA

Como lo hemos venido anunciando, hoy, a las 9 P. M., debe celebrar sesión el Directorio General del Partido Demócrata, para oír la cuenta que el Comité del Partido ante la Alianza Liberal dará de su cometido y, para otorgar al señor Zenón Torrealba el permiso necesario a fin de que pueda aceptar la cartera de Industria y Obras Públicas en el Ministerio de la futura Administración.

Se nos encarga encarecer la asistencia de los señores directores del Partido.

REORGANIZACION DE LOS SERVICIOS DE INSTRUCCION PUBLICA

Hoy celebra sesión especial el Senado, citado con objeto de despachar el proyecto que reorganiza los servicios de enseñanza superior y comercial del país.

El Presidente de la República, señor Sanfuentes; el Ministro de Instrucción, señor Montt, y el Presidente del Senado, señor Claro, han manifestado el más vivo anhelo de despachar el proyecto mencionado, que como se sabe, ha estado en tabla varias ocasiones.

Ese proyecto fué informado muy favorablemente por los señores Mac-Iver, Barros Errázuriz y Rivera.

Se cree que hay acuerdo entre los diputados para despacharlo tal como venga del Senado para que el señor Sanfuentes alcance a promulgarlo, como ha manifestado deseos de hacerlo.

COMISION MIXTA DE PRESUPUESTOS

Hoy, a las 6 y media P. M., se reunirá la Comisión Mixta de Presupuestos a fin de dar comienzo al estudio del Presupuesto del Ministerio del Interior.

DIPUTACION DEMOCRATA POR O'HIGGINS

En la elección interna de las Agrupaciones Demócratas de la provincia de O'Higgins, para designar candidato a diputado, ha triunfado el señor Francisco Medel.

EL DIPUTADO SEÑOR SILVA CAMPO

Comunicaciones recibidas desde San Carlos, nos informan que el diputado por ese departamento, señor Gustavo Silva Campo, rindió ayer ante la Asamblea Radical de aquella localidad la cuenta de su mandato parlamentario, la que fué aprobada por la unanimidad de la Asamblea, tributándosele un voto de aplauso.

El señor Silva Campo debe regresar a ésta, en la mañana de hoy.

DIRECTORIO GENERAL LIBERAL-DEMOCRATICO

Como está anunciado, hoy se reunirá extraordinariamente el Directorio General Liberal-Democrático.

Esta sesión reemplaza a la ordinaria que debió efectuarse el Viernes último y en ella corresponderá pronunciarse sobre el convenio de ubicación de candidaturas de la Unión Nacional.

ASAMBLEA LIBERAL DEMOCRATICA DE SANTIAGO

El Sábado último sesionó esta Asamblea presidida por don Absalón Valencia y con numerosa asistencia de asambleistas.

Dando cumplimiento al inciso b). del artículo 49 del Reglamento Interno, se nombró la siguiente comisión receptora de sufragios: señores Juan 2.o Meyerholz, José Luis Cea M., Humberto Bañados, Luis A. López Inda y J. Nicanor López.

En los días Lunes, Martes y Miércoles próximos, de 5 y media a 7 y media P. M., se recibirán las cédulas de los delegados que procederán a la proclamación del candidato a diputado por Santiago.

Se cita nuevamente a las comunas rurales del Partido para que concurran a esta votaciónn.

En la Asamblea del Martes venidero, se tratará también del proyecto presentado por el director don Bernardo Rioseco, sobre los servicios de tracción y alumbrado eléctrico y de otros asuntos de importancia.

CANDIDATURAS CONSERVADORAS POR VALPARAISO

La Asamblea del Partido Conservador de Valparaíso, proclamó en sesión celebrada ayer, candidatos a diputados por la Agrupación de Valparaíso y Casablanca, a los señores Elías González Medina y Jaime Larraín García Moreno.

SOBRE UNA CANDIDATURA A DIPUTADO

Entre los señores Héctor Claro Salas, candidato liberal unionista a diputado por Ligua y Petorca, y el señor David López Collao, dirigente demócrata de Cabildo, se han cambiado las siguientes comunicaciones:

"Santiago, 6 de Noviembre de 1920. — Señor don David López Collao. — Cabildo. — Estimado señor y amigo:

Alentado por la amistad que me liga a usted desde años a esta parte, me permito dirigirme a usted para pedirle su importante ayuda en la próxima elección de diputados, pues, contando con la adhesión de fuerzas de importancia, he decidido presentar mi candidatura por Ligua y Petorca.

Siempre he deseado servir a esa provincia, que ha dado a mi padre la honra de representarla en dos períodos en el Senado, y más que todo, las justas aspiraciones de progreso de los electores.

Educado en el trabajo, en la actividad incansable al servicio de los intereses particulares, quiere llevar esa misma energía a la vida pública, si las urnas me dan el triunfo y no desmentir de ese compromiso que contraigo al pedir un puesto de trabajo en el Parlamento, no un puesto expectable de torpe vanidad.

Con libertad he de tratar que el país progrese aunando los esfuerzos del capital y del trabajo dentro de la armonía que necesitan, y que las leyes sociales oportunas solucionen los problemas que hoy interesan al mundo entero y especialmente a nuestra patria.

Su adhesión, su propaganda y su consejo serían de inmensa importancia para mí, y al dirigirme al amigo, tengo el derecho de esperar que quiera decirme francamente la opinión que mi pretensión le merece.

Tengo el agrado de saludarlo y de quedar a sus órdenes. Su afectísimo amigo y S. S. — (Fdo.): **Héctor Claro Salas**".

"Cabildo, Diciembre 16 de 1920. —Señor Héctor Claro Salas, Morandé 231, Santiago. — Muy señor mío:

Tengo el agrado de acusar a usted recibo de su atenta de fecha 6 próximo pasado, y me disculpará que no había contestado antes por estar ausente de mi casa.

En contestación, debo decirle que no pretendo ser traidor a la Alianza Liberal.

Usted conoce el trabajo que le hicimos a su señor padre y en unión de nuestros buenos amigos, y si hoy día hablo con ellos de trabajar por su candidatura a diputado, por la Coalición y el Partido Conservador, póngase en mi caso: ¿qué me dirían mis amigos liberales? Recibiría un gran desprecio de ellos y del mismo modo de los demócratas de Cabildo, a los cuales pertenezco.

Sírvase dar por disculpado a su atento y S. S. — (Fdo.): **David López Collao**".

PARTIDO RADICAL

ASAMBLEA DE TEMUCO

El Jueves 16 próximo pasado, celebró sesión la Asamblea Radical de Temuco, con el objeto de oír la cuenta que, el señor Braulio Navarro, rendía de su mandato parlamentario.

Presidió la sesión el señor Plácido Escobar, y asistieron más de cien asambleistas.

Alrededor de la exposición que el señor Navarro hizo de su labor en el Congreso, se desarrolló un interesante debate, que terminó con la presentación del siguiente proyecto de acuerdo, por el señor Domingo Durán: "La Asamblea Radical de Temuco, oída la cuenta del diputado señor Braulio Navarro, lamenta la poca eficacia de su labor parlamentaria y en conocimiento de diversos actos por él cometidos, lo invita a modificar su acción".

Este proyecto de acuerdo fué aprobado por 50 votos contra 40.

A continuación, el señor Max. Bobadilla formuló la siguiente indicación, que fué rechazada por 48 votos contra 39: "La Asamblea Radical de Temuco aprueba la actuación del diputado señor Braulio Navarro".

Antes de levantar la sesión, fueron presentados los señores Fidel Muñoz Rodríguez, Domingo Durán, Alberto Rosselot, Braulio Navarro, Eduardo Thiers, Oscar Cerda y Manuel J. Barrenechea, como candidatos radicales a diputados por Cautín.

PARTIDO DEMOCRATA

6.a COMUNA. — Ayer en la elección del comité comunal, se eligió el siguiente:

Presidente, (No hubo mayoría absoluta).

Tesorero, señor Antonio 2.o López C.

Secretario, señor Guillermo Alvarado

Directores, señores Mateo Ojeda, Marcial 2.o Villarreal.

Mañana Martes, a las 9 P. M., en Recoleta 175, se reunirá el Comité.

COMITE PRO CANDIDATURAS LUIS CORREA RAMIREZ Y BERNARDO QUIROGA, 6.a COMUNA.—Cita a todos los adherentes de esta comuna para mañana Domingo, en Juárez 769, de 9 a 11 A. M., y de 1 a 5 P. M., con el fin de elegir el Directorio del comité comunal y el cual dé amplias garantías en general, por lo cual solicitamos encarecidamente su asistencia.

CANDIDATURAS CORREA Y QUIROGA. — Hoy, a las 9 P. M., en Catedral, esquin Bandera, se reunirá el comité central de estas candidaturas, para tratar de la mejor forma que se proseguirán los trabajos de la candidatura a municipal del correligionario Bernardo Quiroga.

CENTRO DEMOCRATA. — En la sesión del Jueves último este Centro tomó los siguientes acuerdos:

I. En vista de la insistente y tenaz propaganda que la Empresa de Tranvías Eléctricos viene haciendo desde hace algún tiempo para convencer al pueblo de la necesidad de alzar las tarifas de los tranvías y considerando que éste debe pronunciarse cuanto antes sobre la materia, el Centro acuerda invitar a todas las sociedades obreras e instituciones de carácter popular, a los señores diputados y senadores por Santiago y a los miembros de la I. Municipalidad, a una reunión que se celebrará el Miércoles 22 del presente y que será preparatoria de otras en que se estudiará ampliamente todo lo relativo a la locomoción de Santiago y al alza de las tarifas de los tranvías.

Una de las determinaciones que con el carácter de previos se tomarán en esta reunión, es la de solicitar de los Poderes Públicos tengan a bien no aprobar el nuevo contrato con la Empresa, hasta tanto el pueblo no se haya pronunciado sobre el particular.

II. Siendo de actualidad y de fundamental importancia en estos momentos, la vulgarización de todos los problemas que dicen relación con la política económica del país, el Centro acuerda solicitar de algunos profesores universitarios la dictación de conferencias sobre dicha materia.

III. Cooperar de acuerdo con lo que al respecto establece el programa del Partido a la creación de un Centro Femenino de Propaganda Demócrata y poner a disposición de las señoras que se encarguen de realizar este propósito todos los elementos de que el Centro dispone.

IV. Propender a la reorganización de la Liga contra el cohecho.

V. Contribuir a la organización de la Comuna de Lampa y comisionar a los señores Contreras y Santander para que de acuerdo con algunos miembros de aquella Agrupación hagan los preparativos y fijen fecha para efectuar ese acto cívico.

VI. Aceptar como socios a los señores Luis Ramírez, José Guzmán, Carlos Araya y Jorge Sánchez.

2.a COMUNA.—Cítase a asamblea para hoy, a las 9 P. M., en esta asamblea se hará la entrega al nuevo Directorio. Se encarece la asistencia y puntualidad en la hora a todos los correligionarios; también se tomarán acuerdos importantes relacionados con las elecciones de Marzo. Local: San Pablo 1636.

GRAN REALIZACION DE PASCUA EN LA

"Tienda de Protección al Trabajo Femenino"

SANTO DOMINGO 1274

Durante la presente semana de Pascua habrá una gran realización de las siguientes obras: Preciosos velos de seda tejidos en malla para sombreros en colores de moda, de un metro de largo por sesenta de ancho.

Paltocitos de lana desde nueve cincuenta. Velo Copón $ 14.50 Purificadores, a 1.60. Corporales, a 7.20. Un ornamento completo, a $ 77. Bufandas, collares, a $ 6.30. Bolsa mostacilla, a $ 47. Cajas pinturas, desde $ 8. Cuellos, cojines de colores de moda, desde $ 14.40 Una alfombra, en $ 16, y otra, en $ 22, un paltó tejido, en $ 18, etc., etc.

También hay preciosos juguetes desde cuatro pesos hasta $ 150.

Ha llegado la preciosa y elegante Rosita, que es una Nena muy grande, hermosa y bien vestida, con todo su ajuar de hilo y seda y muchos encajes, lleva guantes largos de cabritilla blanca que es un primor y dice que toda ella se vende en $ 150, y que es regalada por ese precio. También tiene una máquina de coser donde Rosita trabaja porque ella es muy hacendosa y elegante, que la vende o más bien la regala en $ 30. Tiene un lindo servicio de comedor, compuesto de 11 platos chicos, 2 más grandes, 3 compoteras, 2 ajiceras, 2 salceras, 1 dulcera, 2 azafates, 1 sopera, 2 fuentes tapadas; Rosita es muy derrochadora, tiene otro servicio más que lo realiza en $ 15 porque es muy juiciosa y dice que es malo tener tanto lujo y por eso lo vende.

También hay un lindo y rico mantel de damasco de 4 metros y medio de largo, nada más que en $ 50.

Nota: Faltan ya muy pocs números para que se complete la rifa del traje importado con sombrero igual. Apresurarse a tomarlos, que por sólo c|. 50 se llevarán el lindo vestido con sombrero.

ARRIENDASE OFICINA

muy central. Tratar:

Mme. DUCHESNE

Estado 250

VIDA SOCIAL

ARBOL DE PASCUA EN EL CLUB DE SEÑORAS.—

Ayer en la tarde se llevó a cabo en los salones del Club de Señoras, la Fiesta del Arbol de Navidad, cuyo desarrollo ha constituído, sin lugar a dudas, uno de los brillantes acontecimientos sociales de la presente temporada.

Colocado el árbol, con profusión de luces y juguetes, en el centro del hall, presentaba un hermoso y atrayente aspecto, lo que, unido al inusitado entusiasmo de la concurrencia, daba mayores atractivos a la fiesta.

Conforme estaba anunciado, y mediante el pago de una pequeña cuota, se hizo el reparto de juguetes y golosinas a los niños de las familias concurrentes, lo que en breve, también, se hará gratuitamente con los niños pertenecientes a la Olla del Pobre, que en el barrio Recoleta, con todo éxito, mantiene el Club.

Al mismo tiempo de inaugurarse el árbol de Navidad, se dió desarrollo en el Salón de Actos a un hermoso programa de variedades, en el que participaron diversos elementos contratados al efecto.

Entre los asistentes pudimos anotar la presencia de las siguientes familias:

Izquierdo Matte, Irarrázaval Correa, Bustamante Cárdenas, Balmaceda Pereira, Lyon Arrieta, Echeverría Baeza, Edwards López, Ovalle Vicuña, Ostornol Fornes, Smith de la Fuente, Tagle Aldunate, Torrealba Pizarro, Viera Gallo Bustamante, Prado Aldunate, Matte Amunátegui, Izquierdo Huneeus, Vicuña Correa, Vicuña Girez y otras, que por el momento se nos escapan.

Durante la fiesta, una magnífica orquesta ejecutó selectas y variadas piezas de su repertorio.

LOS NIÑOS EN LA FIESTA DE AYER DEL CLUB DE SEÑORAS

EN EL SANTIAGO TENNIS CLUB

Anoche se llevó a efecto en el Santiago Tennis Club, la comida ofrecida en honor del señor Alejandro Herquíñigo y su esposa señora Malvina Pena de Herquíñigo, por un grupo de sus amigos.

MATRIMONIOS. —

En la mañana de ayer fué bendecido en la capilla del palacio Arzobispal, el matrimonio de la señorita Paula Ovalle Puga con el señor Carlos Guzmán Duval.

Puso las bendiciones el Arzobispo de Santiago, monseñor Crescente Errázuriz, seguido de misa de esponsales.

—En la Capilla de la Caridad fué bendecido privadamente ayer el matrimonio de la señorita María Hurtado Olea, con el señor Fidel Tagle y Tagle.

—En el templo de las Agustinas fué bendecido también, el matrimonio de la señorita María Hurtado Valdés, con el señor Arturo Echazarreta Larraín.

Se ha concertado el matrimonio de don Jorge Barriga Errázuriz con la señorita María Elisa Blanco Viel.

Hizo la visita de estilo el señor don Luis Barriga.

—Numerosa y distinguida concurrencia asistió ayer al matrimonio del señor Luis Señoret Silva con la señorita Blanca Sánchez Vicker, que se efectuó a las 11 1|2 A. M. en la capilla de San Pedro.

Sirvieron de padrinos el señor Manuel Señoret Sliva y señora María Mercedes Silva de Señoret por parte del novio, y el señor Darío Sánchez Masenlli y señora Vicker de Sánchez, por parte de la novia.

Testigos en la ceremonia civil fueron los señores Humberto Garcés Silva y Oscar Garcés Silva por parte del novio y los señores Darío Sánchez Vicker y Oscar Sánchez Vicker por parte de la novia.

La naturaleza hace nuevos cutis

(Del "Family Physician")

Es sabido que la piel humana constantemente sufre un proceso de desgaste y renovación. Cuando se avanza en años o la vitalidad declina, dicho proceso se entorpece. Entonces la piel mortecina y gastada permanece tanto tiempo adherida que las personas se ven con decepción cada día más avejentadas por el mal aspecto que presenta un rostro surcado de arrugas y manchas. El sentido común enseña que es inútil pretender revivir con cosméticos o polvos un cutis ya gastado y descolorido. No hay en tal caso procedimiento más acertado que el natural, que consiste en quitar la piel mala. Se ha probado que la cera ordinaria mercolizada, tiene la propiedad de absorber la piel debilitada, y lo hace en partículas tan pequeñas y en forma tan suave y gradual, que no causa molestia alguna. La cera mercolizada, — que se puede adquirir en cualquier farmacia, — se usa por las noches lo mismo que si fuera cold cream y se retira a la mañana con un poco de agua caliente. Si quiere usted poseer un cutis hermoso, rosado y fresco, ponga en práctica este sencillo procedimiento.

Esa tos majadera y pertinaz, que lo extenúa y debilita, cederá en el acto ante las

Píldoras Pectorales del Dr. Scott

CLUB DE SEÑORAS. —

Esta tarde, a las 6 P. M. tendrá lugar en el Teatro de este Club, una interesante audición musical. En ella tomarán parte las alumnas de la "Academia de Santa Cecilia". Por el magnífico programa que nos ofrecen y la preparación musical de estas niñas, no dudamos que será un espectáculo artístico y una nueva ocasión en que el público apreciará en su verdadero mérito la música y el canto de estas jóvenes alumnas.

Se invita al Cuerpo Diplomático y a la sociedad en general.

El programa es el siguiente:

Primera parte

I.—Seitz, pieza.— Señor Ernesto Acciavatti.— 2.o año preparatoria, clase de violín de la señorita Teresa Parodi.

II. — Soro, Nel Bosco. — Señora Teresa de Rojas.—Año 1.o, clase de canto del señor Claudio Carlini.

III.—Mendelssohn, Confidencia. —Debussy, Arabesko. — Señorita Ema Carvajal.— Año 6.o, clase de piano del señor Osvaldo Rojo Ureta.

IV. Seitz. — Concierto. — Señorita Amelita Ossandón. — Año 2.o, clase de violín del señor Julio Guerra.

V. — Mac-Dowell. — A un lirio del agua. Heller, Tarantella. — Señorita Inés Vidal. — Año 5.o, clase de piano, del señor Osvaldo Rojo Ureta.

Segunda parte

I Longo. — Ella cantaba. — Señorita Ursula Rivas. — Año 1.o, clase de canto del señor Claudio Carlini.

II.— Moszkowski, Momento musical. — Señorita María Rojo Ureta. —Año 5.o, clase de piano del señor Osvaldo Rojo Ureta.

III. Mascagni, Cavallería Rusticana. — Señorita Elena Vásquez.— Año 1.o, clase de canto del señor Claudio Carlini.

IV. Steinfort. — Matinal. —Mendelssohn. — Rondo Capriccioso. — Señorita Elcira Castrillon. — Año 7.o, clase de piano del señor Germán Decker.

—El directorio del Club de Señoras ofrecerá mañana, un té en honor de la presidenta honoraria, señora Luisa Lynch de Gormaz.

Será ésta una justa demostración de cariño, que las señoras del Club y sus amigas le ofrecen con motivo de su próxima partida al extranjero.

VERANEO INFANTIL. —

Damos la lista de las erogaciones recibidas de algunas personas caritativas de Santiago y de provincias, para costear el veraneo en Llo-Lleo de los 250 niños atendidos por las Creches:

Teresita Walker Concha, $ 30; Climeny Zañartu Phillips, $ 30; Marta Echaurren Larraín, $ 30; Joseñna Echaurren Larraín, $ 30; Isabel Escobar Neuhaus, $ 30; Ricardo Larraín del Campo, $ 30; Isabelita Gaete Eastman, $ 30; Virginia Zañartu Errázuriz, $ 50; Eliana Zañartu Errázuriz, $ 50; Lucila Zañartu Zenteno, $ 30; Rosa Zañartu ZZenteno, $ 30; Elena Zañartu Zenteno, $ 30; Enrique Zañartu Zenteno, $ 30; Osvaldo Velásco M., $ 100; señor cura Felipe Contardo, $ 30; Adrianita Severín Vial, $ 50; Alicia Severín Vial, $ 50; Carlitos Riesco Grez, $ 50.

EL GARDEN PARTY DE ESTA TARDE. —

Hoy, a las 5 P. M., se verificará en las canchas del Santiago Tennis Club, el garden party y festival de bandas que han organizado un grupo de señoras de nuestra sociedad, para ayudar a las grandes obras del Sindicato de Empleadas de Comercio.

Dado el entusiasmo que hasta ahora ha despertado y el gran bien que aporta esta institución, es de asegurar que la fiesta de esta tarde será una de las más animadas de la temporada.

Las señoras organizadoras no han omitido sacrificio alguno para el mayor lucimiento de esta fiesta.

Habrá rifa de dinero, caballitos y la banda ejecutará trozos de baile.

COMIDAS.—

Antenoche se llevó a efecto en el Restaurant del Parque Cousiño la comida con que sus amigos festejaban al señor Jorge Schroeders E., con motivo de haberse recibido de arquitecto y haber sido premiado en el Salón Anual de Bellas Artes.

Asistieron los señores: Jorge Schroeders E., Alberto Risopatrón B., Diego Palma S. M., Hernán Rojas S. M., Luis Zegers T., Oscar Garcés S., Ernesto Sazie H., Alberto Julio C., Ernesto Aguayo G., Alberto Gallo S., Moisés Gajardo P., Antonio Oyarzún, Juan Schroeders E., Carlos Wormalds I., Ramón y Guillermo Infante R. T. y Enrique Rodríguez.

EN LA DIPLOMACIA.—

En Febrero próximo regresará a Londres el Ministro Plenipotenciario de Chile en Gran Bretaña, señor don Agustín Edwards.

—El Sábado próximo regresará a Montevideo el Ministro Plenipotenciario de Chile en el Uruguay, señor don Enrique Cuevas y señora.

—El secretario de la Embajada americana, señor Wilson y señora, han fijado su residencia en la Avenida Miguel Claro N.o 190.

DESPEDIDA DE SOLTERO. —

El Jueves 23 del presente, los amigos de don Carlos Sánchez Errázuriz, le ofrecerán una comida con motivo de su próximo matrimonio. Las adhesiones se reciben en el Club Domingo Fernández, Bandera 231.

LA FIESTA DEL 1.o EN EL PARQUE COUSIÑO. —

Han empezado ya los preparativos para la fiesta anual en los jardines del Parque Cousiño, cuyo éxito del año anterior mereció los más francos aplausos a sus organizadoras por el atrayente número de la proclamación presidencial, resultado que coincidió con el realizado oficialmente.

El producto que se obtenga de esta reunión, será a beneficio del "Hogar del Pobre", de las secciones de Santa Ana y San Francisco Solano, institución que presta valiosa ayuda a las familias indigentes de los conventillos, donde nuestras señoras y niñas, que pertenecen a esta obra de bien social, proporcionan personalmente, no tan sólo sanos y útiles consejos, sino también alimentación y vestuario.

En verdad, pocas obras existen como la del "Hogar del Pobre", cuyos pequeños detalles que dejamos consignados, sirven de base para cimentar su prestigio ante la opinión pública.

LA MAISON GUALTIERI

REALIZA A BAJOS PRECIOS

Trajes de baile

Vestidos de seda

Batas de lana

Abrigos

Trajes sastre

Sombreros

Calle Estado 357

ALTOS

JUGUETES

Gran Baratura

de juguetes y muñecas recién llegadas de Alemania..

Surtido inmenso

Grandes Variedades

PRECIOS NUNCA VISTOS

Sigue la Gran Liquidación de Géneros

-- HAY: --

Organdí. Esponjas. Velos de hilo fantasía y de un color.

Galería de Novedades

CASA ABOGABIR

21 DE MAYO, 511 -:- MONJITAS, 879

La sesión especial de hoy en el Senado

DE 10 A 12 DE LA MAÑANA

Hoy debe darse la última batalla.

El Honorable Senado considerará los informes que sobre el proyecto del Profesorado evacuaron, tras detenido estudio, los señores senadores Mac-Iver, Barros Errázuriz y Rivera.

Ese informe, aun cuando severo, está inspirado en un espíritu de progreso y de justicia para el magisterio chileno. La Comisión del Comité que tuvo el honor de asesorarlo, deja constancia de ello.

Es posible que haya errores, ya que es humano el errar; pero dominan en él la equidad y anhelo de evitar un desgaste prematuro del maestro, a la vez que se consulta una renta en armonía con el decoro y decencia con que es preciso que viva el profesor.

Las carreras, principalmente las del profesor universitario y secundario, estaban ya muertas, puede decirse, porque hoy la lucha por el pan no le permite a nadie altruismo como éste de ser profesor a razón de hambre.

Afortunadamente, la aprobación de la ley de Instrucción Primaria ha venido a poner de relieve que sus otras hermanas mayores, la Secundaria, Superior y Especial, habían quedado en condiciones de inferioridad económica.

El Excmo. señor Sanfuentes y su digno Ministro, don Lorenzo Montt, antes de alejarse del Gobierno, han querido dejar aprobado este proyecto, que, como dijo el señor Barros Errázuriz, "obedece a una necesidad moral y material en los destinos de nuestra cultura".

Para hoy ha pedido el Supremo Gobierno una sesión especial del Senado con ese exclusivo objeto.

Es una obra de justicia y un lazo de dignificación, de simpatía y cordialidad, que el profesorado no podrá olvidar sin faltar al más elemental protocolo de reciprocidad humana.

Ha corrido por ahí una racha de alarma respecto de las reducciones que con visión de gran estadista ha realizado el señor Ministro don Lorenzo Montt, pero eso es infundado, porque las supresiones se refieren a los 500 mil pesos que se pagan a las comisiones examinadoras universitarias; al millón doscientos mil pesos para los profesores jefes suprimidos (se mantienen éstos en los liceos de primera categoría, con fines educativos), y a un millón trescientos mil pesos que arroja más o menos la diferencia por los meses de Enero a Abril que habría que deducir, pues la ley entrará en vigor a partir de este último mes.

Es indudable que si no se solicitan cambios o alteraciones, que a veces no responden sino a intereses de índole restringida y hasta personal, hoy mismo quedará camino de su promulgación este proyecto que ha dormido ya varios años, apesar de su invariable anuncio en los mensajes de Gobierno.

El momento es casi único para que alguien se atreva a formular nuevas peticiones en la hora undécima o a pretender involucrar nuevas reparticiones.

Por otra parte, y para terminar, no hay honorable senador que no sepa que la jubilación a 30 años, y aún a menos tiempo, está establecida en Alemania, Bélgica, Suiza, Venezuela, Argentina, etc.

Ninguno ignora tampoco que las estadísticas hechas en Chile respecto a la mortalidad del profesorado le indican su sitio alrededor de los 49 años, y como se titulan generalmente a los 22 años y se ocupan uno o dos años más tarde, resulta que la bullada jubilación a los 30 años llega tarde, es **post mortem**.

Cuanto al sueldo que se trata de mejorar, su porcentaje va ascendiendo de un 20 por ciento a un 33 por ciento, distribuído en vez de los premios y como un estímulo de constancia cada tres años (trienios) durante la carrera total del profesor.

AGUSTIN CANNOBBIO G.

Diciembre 20 de 1920.

A. M. ROBERT

AHUMADA 200

Por fin de Estación y Balance Anual.

Liquidación Completa

del surtido de Verano.

Vestidos de seda y Lencería, $ 95 y $ 45.

TRAJES SASTRE

ABRIGOS

BLUSAS

Etc.

La Flor de Cabañas

CIGARRILLOS

HABANOS EXTRA FINOS

MARCOS PARA RETRATOS

OFRECEMOS un lindo surtido de Marcos finos de madera con vidrio cuvexo, a precios de verdadera ocasión

Sírvase pasar por nuestras Oficinas a elegir el modelo que Usted necesita

COMPAÑIA TRANSMARINA DE CHILE

ESTADO 32--Oficina 22-30--2.o Piso

Vacas Holandesas

Paridas y Preñadas

Vaquillas de 2 y 3 años

FINAS POR CRUZAMIENTO

El Martes 28
del presente
a las 2 P. M.

LIQUIDACION TOTAL DE LA LECHERIA
(POR CAMBIO DE EXPLOTACION)

DE LA HACIENDA SAN MIGUEL, EL MONTE

De don Pedro Correa Ovalle

SE REMATARAN:

18 VACAS HOLANDESAS paridas, produciendo actualmente 12, 14 y más litros de leche diarios.
15 VACAS HOLANDESAS preñadas.
58 VAQUILLAS HOLANDESAS de 2 a 3 años, cubiertas por toros hijos del toro Colantha del Criadero Las Mercedes.
28 VAQUILLAS HOLANDESAS de 1 a 2 años.
2 TOROS de 3 años, de pedigree, de gran sangre, hijos del Colantha, del Criadero Las Mercedes, garantidos para la reproducción.
3 TOROS de gran pedigree, lechero, de 2 1|2 años, garantidos para la reproducción, comprados en el Criadero de don Enrique Matte.

Gran parte de estos animales provienen de un lote de vacas finas compradas en el Criadero del señor Rafael Orrego, todas están en muy buen estado y es una verdadera ocasión para formar una lechería.

Los animales estarán a la vista el Lunes 27.

DE LA HACIENDA HUECHUN, POLPAICO

6 TOROS SUIZOS, mestizos, de 2 a 3 años; de procedencia del Criadero de los señores Anwandter Hnos., de Valdivia. Estos toros están sanos y garantidos y sus padres son hijos de los toros importados del Criadero Anwandter.

Eduardo Rodríguez y Cía.

2855 — HUERFANOS — 2855

19-D

625 FUNDOS

Ha comprado o vendido esta oficina desde su fundación hasta la fecha

Basta este solo antecedente, para que usted confíe sus órdenes de comprar o vender fundos, a esta oficina que ha trabajado siempre con éxito cada vez mayor, no obstante la gran competencia y gran número de imitadores establecidos posteriormente.

Alejandro Greene Cruzat

TEATINOS 86 -- CASILLA 3722

PARA LA CIUDAD

Para el Campo y la Playa:

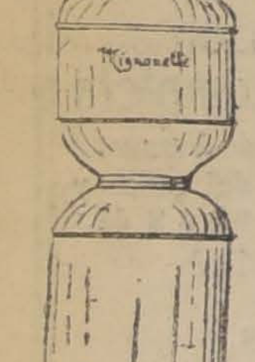

LAMPARAS DE ACETILENO

las más bartas y más económicas.
FOCOS,
PROYECTORES,
GASOMETROS,
CARBURO,
y todos útiles para alumbrado y calefacción de Acetileno.
CATALOGO GRATIS.

ACETILENA
Casa Andrés Dubois
STO. DOMINGO 1077 :-: CASILLA 291
TELEF. ING. 1504 :-: SANTIAGO

Escuela Militar

Propuesta de Forraje

Se piden propuestas públicas para la provisión de 1,071 qq. métricos de Avena, 610 de paja larga y 305 de Capotillo, según especificaciones que se encuentran en la Contaduría del Establecimiento.

Las propuestas se abrirán el Lunes 20 del presente mes, a las 10 hs., en la Sub-Dirección.

COMISION DE FORRAJE.

20 D

NAVIDAD

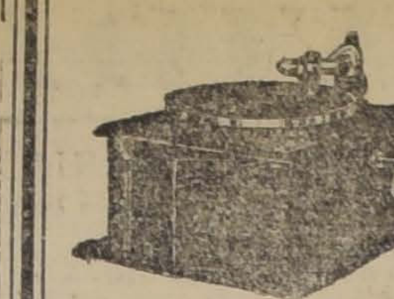
Modelo IV
Roble

Modelo VI
Roble

Modelo VIII
Roble

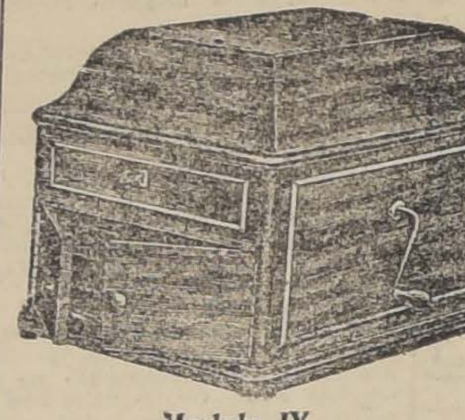
Modelo IX
Roble y caoba

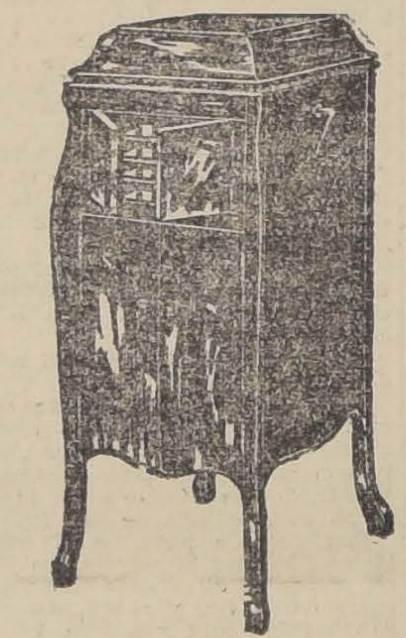
Modelo X
Roble y caoba

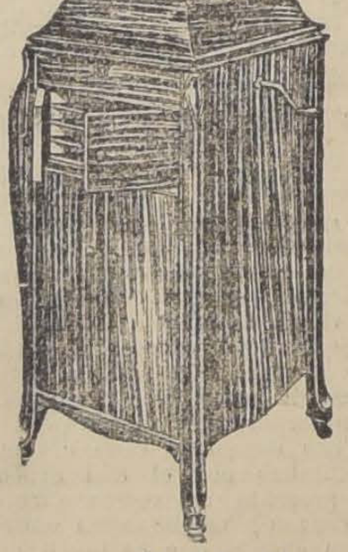
Modelo XI
Roble, caoba y nogal

Modelo XIV
Roble y caoba

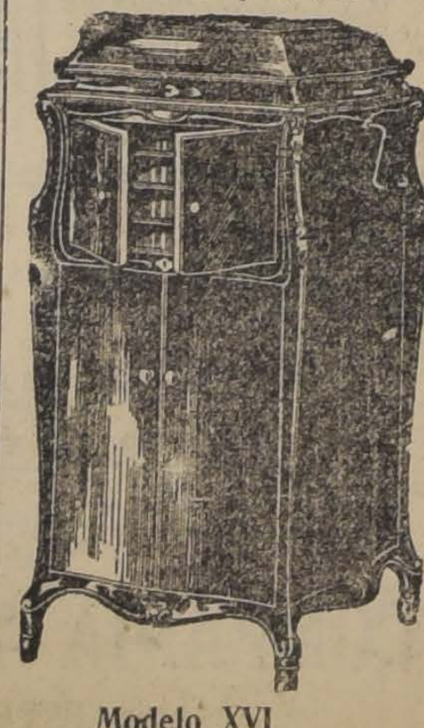
Modelo XVI
Roble, caoba y nogal

¿Ha hecho ya la elección del obsequio que hará a su familia o amigos la

Noche de Navidad?

¿No ha estimado cuán HERMOSO Y ESTIMADO PRESENTE será una LEGITIMA

Victrola "Víctor?"

En esa noche de intenso regocijo y felicidad, la VICTROLA "VICTOR", con su inagotable variedad de música selecta.

colmará las aspiraciones artísticas de cada uno de los miembros de su familia y hará las delicias de sus chicos, llevando a todos el goce más profundo que sólo la buena música puede proporcionar.

Poseer una Legítima VICTROLA "VICTOR" significa entrar en íntimo contacto con los goces más puros del sublime arte de la música en sus más variadas manifestaciones.

Y no hay razón para que Ud. no tenga en su hogar, la Noche de Navidad, una VICTROLA "VICTOR".

No importa cuáles sean sus recursos.

Tenemos muchos modelos diferentes, a precios al alcance de todas las fortunas, y aún más, Ud. puede contar con las FACILIDADES EXTRAORDINARIAS DE PAGO que hemos acordado conceder sólo durante el presente mes.

Concesionarios y Distribuidores Exclusivos para todo el Centro y Sur de Chile, de la Víctor Talking Machine Co.

Curphey y Cía.

SANTIAGO, Estado 67
VALPARAISO, Blanco 637
Agentes en Santiago:
FONOGRAFI DEL PASAJ
GRIMM & K RN

THERMOS

Para ver el más interesante y variado surtido en estos artículos, sírvanse pasar a mis casas, donde se venden

A PRECIOS DE VERDADERA OCASION

HAY:

"THERMOS" Botellas de ¼ litro.
"THERMOS" Botellas de ½ litro.
"THERMOS" Botellas de 1 litro.
"THERMOS" Botellas especiales para mesa.
"THERMOS" Botellas estuches forma maletín, para viaje.
"THERMOS" Servicios completos para "pick-nick", para 4 y 6 personas. Modelos muy a propósito para paseos y excursiones al campo.
BOTELLAS de repuestos para estos artículos.

Casa Belga
DE JUAN SEYLER
SANTIAGO

MANUEL RODRIGUEZ 71 :-: AHUMADA 72 :-: CASILLA 1645 :-: TELEFONO INGLES 1783
VALPARAISO: CONDELL 343-N

PASCUA

JUGUETES PARA NIÑOS

JUGUETES - FANTOCHES - BOMBONES
LOTERIAS - SERVICIOS DE TE - VELOCIPEDOS - CARRETONES - GALOPETES, ETC., ETC., ETC.

COCHES PARA GUAGUAS

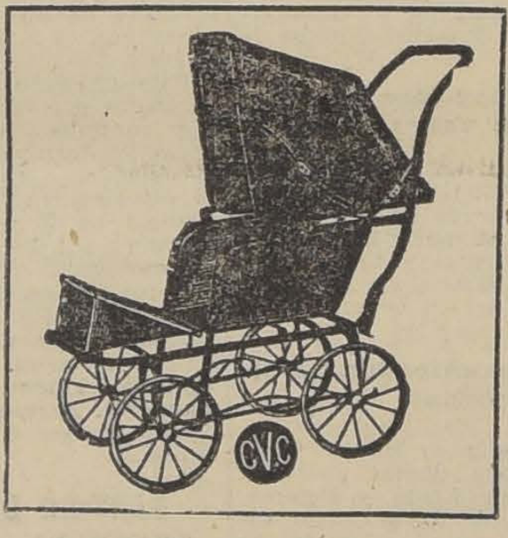

Casa Moletto Hnos.

Catedral 2202, esq. Maturana

Ministerio de Guerra

Se piden propuestas públicas para la provisión hasta de 45,000 quintales métricos de pasto de 2.o corte para la alimentación del ganado de la guarnición de Tacna.

El pasto será entregado en fardos de prensa inglesa o de embarque en carros del ferrocarril en las estaciones donde se ofrezca o a bordo en Valparaíso, o a bordo en Huasco, o puesto en los cuarteles de las unidades en Tacna.

Bases. en el Departamento Administrativo del Ministerio de Guerra.

Las propuestas se abrirán en la oficina del Jefe del citado Departamento el día 20 del presente mes, a las 2 P. M.

Santiago, 4 de Diciembre de 1920.

EL JEFE DEL DEPARTAMENTO ADMINISTRATIVO.

20-D.

Compañía Sud-Americana de Vapores

Servicio directo entre Valparaíso y New York sin trasbordo, atendido por el moderno y cómodo vapor

"RENAICO"

de 10,000 toneladas de desplazamiento y doble hélice. Saldrá EL JUEVES 6 DE ENERO A LAS 4 P. M., haciendo las escalas de costumbre.

Viajes rápidos a CRISTOBAL en conexión con naves para Europa y Estados Unidos

"PALENA"

El Miércoles 29 de Diciembre, a las 4 P. M.

"IMPERIAL"

El Miércoles 5 de Enero, a las 4 P. M.
Vapor para PIMENTEL

"MAIPO"

El Viernes 24 de Diciembre a las 4 P. M.

AGENTES: Wessel, Duval y Co., Huérfanos esq. Morandé.— SUB-AGENTES: Santiago H. Spencer, Huérfanos 946; Expreso Vialonga, Agustinas 840, y Compañía de Transportes Unidos, Estado esquina Delicias.

EL DIRECTOR-GERENTE

Propuestas de Vív

ESCUELA DE CABALL

Se piden propuestas para visión, durante el año 192 víveres frescos y secos qu ponen la porción de tropa. Las bases pueden con diariamente en la Contad la Escuela, de 9 a 11 A. M. Las propuestas se abrirán oficina de la Comandancia NES 27 DE DICIEMBRE 10 A. M.

La Comisión de Alime

Casa-esqu

de 11,50 por 30 metros, de cenes y 7 piezas, próximo Pablo, luz eléctrica, gas, rillado, buena construcción, bien tenida. Produce 350 mensuales, tiene deuda hi ría, facilidades pago.

BENELLI. — Moneda 1

PATENTES DE INVEN

Al Ministerio de Industria y Públicas se han presentado guientes inventores, pidiend se les conceda patente de pr por los inventos que se indi

La COMUNIDAD AMLA, pa nuevo procedimiento de benef los caliches y ripios en la tria del nitrato de sodio, le los minerales con agua madr versas temperaturas y recupe el calor."

El señor CHARLES DEN BURNEY, para "Un aparat zable en el ataque y en la d contra obstáculos marítimo como submarinos, minas etc. Dos casos diversos."

DON JUAN HUTESA, para nuevo tipo de colchón meta maderos articulados, que f una cama transportable".

Don JUAN ANDRES GA para "Un mecanismo destin mover cualquiera maquinar emplear ningún combustible."

Se da este aviso en cump to de las disposiciones regla rias correspondientes y a los tos de las oposiciones o red que pudieran presentarse.

El jefe de la Oficina de Pa de Invencion

Nervios excitad
se tranquilizan con nuest
EL XIR POLIBROMURA
Exija nuestra marca
Laboratorio Chil
AVENIDA ECUADOR 85
SANTIAGO

Tostador

automático Rapid-Ideal, c aspirador y ventilador, ca cidad 100 Kg. por hora.

CLASIFICADORA

5 clases café, única en Sa tiago, y

MOLINO p. CAFE

Realizo todo por $ 6,000
CASTRO 70

Banco de Chi

En virtud de lo acordado p Consejo de Administració Banco, desde el Lunes 20 de tual se pagará a los señore cionistas dueños de acciones d nueva emisión, sobre las cual se pagaron ninguna de las cuotas por capital y prem cantidad de $ 24.34 por cada ción, que corresponde a la uti obtenida en la venta de ellas remate público efectuado el 2 Octubre próximo pasado.

A los señores accionistas du de fracciones de acciones se le gará, además, la suma de $ por cada fracción de un terci acción que les haya correspo do.

Santiago, 18 de Diciemb 1920.

PEDRO A. TORRES
Director-Gerente

PROPUESTAS

Se piden propuestas públi cas para proveer de 10,000 dur mientes y 700 toneladas d carbón al Ferrocarril Milita de Puente Alto al Volcán, du rante el año de 1921.

Las propuestas se abrirán el día 21 del presente, a las 3 P. M., en la Oficina de la Comandancia en Jefe de la 2 División.

Bases y demás datos se da rán en la Brigada de Comun caciones, de 3 a 5 P. M.

UN VARIADO Y SELECTO SURTIDO EN

ADORNOS PARA ARBOLITOS

de Pascua y Muñecas de ú tima creación.

OFRECE:
CARLOS GRUBE
Centro Comercial Mayorista
BANDERA N.o 620, OFICI NA N.o 6

INFORMACIONES DEL EXTERIOR

Servicios de nuestros Corresponsales Especiales, vías Eastern y Colón, de "The Associated Press", vía Colón, y de la Agencia Havas

CONSTANTINO I LLEGO AYER A ATENAS, DONDE FUE RECIBIDO TRIUNFALMENTE

El Gobierno británico ordena a su representante en Atenas no entrar en relaciones oficiales con el Gobierno de Constantino. – Análoga actitud han resuelto adoptar Francia e Italia

El premier Lloyd George se niega a entrar en negociaciones con De Valera, presidente de la llamada "República de Irlanda"

La "Deutsche Zeitung" denuncia las actividades revolucionarias que el Soviet ruso desarrolla en Alemania

Afirma que el representante del Soviet, Kopp, tiene instrucciones expresas de provocar un movimiento para derribar al actual Gobierno alemán

Ayer emprendió viaje a Santiago la Embajada especial argentina a la trasmisión del mando presidencial

GRAN BRETAÑA

EL PREMIER INGLES SE NIEGA A NEGOCIAR CON EL SEÑOR DE VALERA

LONDRES 19. — Mr. Lloyd George ha contestado a O'Flannagaen diciéndole que no puede reconocer la existencia de la República irlandesa, y en consecuencia, no puede negociar el tratado propuesto con el señor de Valera, pretendido Presidente oficial de Irlanda.

El premier agrega en su carta que el señor de Valera no ha hecho nada por la paz y que los sinnfeiners persisten en negociar la cuestión de modos violentos.

NUEVAS EMBOSCADAS A LAS TROPAS

DUBLIN 19. — Varios soldados que viajaban en un auto camión cayeron en una emboscada tendida por los sinnfeiners en el condado de Cork, resultando dos muertos y dos heridos.

Otras dos patrullas policiales fueron también atacadas en el condado de Carvaan, resultando un muerto y dos heridos.

EL GOBIERNO ORDENA A SU REPRESENTANTE

EN ATENAS NO SE RELACIONE OFICIALMENTE CON CONSTANTINO

LONDRES 19. — En vista del regreso de Constantino a Atenas, el Gobierno británico, queriendo armonizar su política con la de los Gobiernos francés e italiano, ha ordenado a su Ministro en la capital griega no se relacione en forma oficial con Constantino.

La comisión naval británica quedará en Atenas.

LA LEY DEL "HOME RULE"

VUELVE A LA CAMARA DE LOS LORES

LONDRES 19. — El proyecto de ley del Home Rule, después de haber sido aprobado sin discusión por la Cámara de los Comunes, ha vuelto a la Cámara de los Lores.

LORD NORTHCLIFFE HABLA DE LA SITUACION DE LA MARINA BRITANICA

LONDRES, 19. — En una entrevista que el corresponsal de la United Press hizo a Lord Northcliffe, éste declaró lo siguiente, respecto al poder naval de Gran Bretaña y sus "dominios":

"Creo que la controversia surgida acerca de la conveniencia de construir buques grandes o pequeños fué originada por el deseo de obtener de las personas más competentes en el ramo informaciones respecto de la mejor defensa que se podría dar a los dominios británicos en el mismo momento en que estábamos tratando de inducir a Gran Bretaña a construir gran número de buques que costarán 40 millones de dólares cada uno.

"Estimo que debemos ser muy cuidadosos y averiguar si no iremos a construir inútilmente buques monstruos para que los submarinos de otros países nos los hundan en nuestras bahías.

"Tomando en cuenta la rivalidad que existe entre las escuedras de los Estados Unidos y Gran Bretaña, debo decir que nuestra marina es necesaria, pero con fines muy distintos a los que persigue ese país: la nuestra se requiere para nuestra defensa o sea para la de nuestro comercio.

"Si mi amigo el Secretario del Departamento de Marina de los Estados Unidos, Mr. Daniels, ha dicho alguna vez que su país se habría armado para luchar contra cualquiera combinación que se formara contra la Unión, yo quería saber a qué combinación se ha referido. No hay combinación posible.

"Se ha dicho que Gran Bretaña se podría unir, por ejemplo con el Japón y China contra los Estados Unidos. Yo llegaría a imaginarme la unión de Australia, Columbia británica y otros dominios de ultramar, si fuera sugerida una situación tan imposible como esa."

EL COMERCIO EXTERIOR EN 1920

BUENOS AIRES 19. — Según el informe presentado por el Director General de Estadística, señor A. E. Bunge, el comercio exterior de la República Argentina, para el presente año, se estima en 1860 millones de pesos oro, de los cuales 854 millones corresponden a las importaciones y 1,006 millones a las exportaciones.

Esto representa un descenso de 24 millones en las exportaciones y un aumento de 198 millones en las importaciones, si se le compara con los datos del año precedente.

El balance comercial favorable, durante los últimos años, queda de esta manera reducido a 153 millones de pesos oro.

LAS NEGOCIACIONES PARA CELEBRAR UNA TREGUA CON IRLANDA

LONDRES 19. — Los proyectos de tregua para Irlanda recibieron un tremendo golpe cuando el padre Offanagan, que estaba en amistosa correspondencia con el premier Lloyd George, a fin de encontrar una solución al problema, le envió una ágria carta, diciéndole que el único medio para llegar a la paz era mediante la negociación de un Tratado con el Presidente de la República irlandesa.

Mr. Lloyd George contestó que no abandonaría su posición, según la cual no será reconocida la República irlandesa, agregando que lamentaba profundamente que el padre Offanagan hubiera cerrado la puerta a los consejos y a los buenos deseos expresados en sus cartas precedentes.

LA EXCOMUNION CONTRA LOS QUE PARTICIPEN en emboscadas a las tropas de la Corona

CORK, 19.— En todas las parroquias de la Diócesis de Cork se dió lectura, en todas las misas de esta mañana, a un decreto autorizado por el Obispo Cohalan, excomulgando a todos los que participen en nuevas emboscadas contra las tropas de la Corona.

FRANCIA

LAS REFORMAS FFERROVIARIAS ADOPTADAS EN LA CAMARA

PARIS 19. — La Cámara de Diputados adoptó en su sesión de hoy por 417 votos contra 188, un proyecto de ley reorganizando los ferrocarriles.

Los diputados fijaron para un espacio de medio siglo los estatutos de las líneas férreas francesas sobre una base nueva de solidaridad y coordinación. El debate fué conducido por los oradores más eminentes y más competentes en cuestiones financieras y económicas. M. Letroquer, Ministro de Obras Públicas, sostuvo las discusiones apoyado en forma feliz por la Comisión de la Cámara.

La parte relativa a las reformas que contiene el proyecto, es muy interesante, y entre otras innovaciones, presenta una que permite un personal particular en el Consejo Superior de los Ferrocarriles.

IMPRESION SOBRE LAS REUNIONES PRELIMINARES DE BRUSELAS

PARIS 19. — M. Seydoux, delegado francés en la conferencia de Bruselas, ha declarado a un corresponsal de "Le Matin" que la discusión se ha entablado con felicidad.

Según dijo, en las conversaciones particulares habidas entre delegados alemanes y aliados, éstos últimos han estado examinando la mayor o menor disposición que aquellos tengan para llegar a acuerdos preparatorios que aclaren la situación.

Los delegados alemanes se presentan hasta ahora en forma irreprochable, lo que se puede considerar como un augurio de éxito completo de las conferencias.

"Le Matin" agrega que la política de los aliados se inspira en los métodos de M. Millerand en Spa, reemplazando las frases por contratos reales.

"Lo primero que hay que hacer, — dice, — es indicar a Alemania lo que debe pagar y cómo debe hacer los pagos, ya sea en dinero o en especies. En seguida, hay que ayudarla a producir para que pueda pagar, garantizando esta ayuda con garantías positivas y de valor, y por último, habrá que fijarle los vencimientos con sanciones eficaces y realizables.

LA PROPAGANDA ALEMANA CONTRA LAS TROPAS NEGRAS

PARIS 19. — Alemania ha reanudado su campaña contra las tropas negras, fundándose especialmente en una violación que habrían cometido en Treves dos soldados de color.

Este atentado se menciona en un memorial que Alemania remitió el 22 de Noviembre último por intermedio del comisario de los territorios ocupados a la Alta Comisión Aliada, y puede preverse que como ese caso se produjo en Agosto último, en los momentos en que se remitía el memorandum precedente, con 15 casos visados por documentos alemanes, estos casos también serán entregados a la prensa para hacer campaña de odio contra las tropas negras.

Todas estas quejas formuladas por el Gobierno alemán serán, cualquiera que sea su antigüedad o su verosimilitud, atentamente investigadas por las autoridades francesas.

EL PLEITO SUECO-FINLANDES por las islas Aland

PARIS 19. — La Comisión Interaliada de investigaciones acerca de la adjudicación de las islas Aland ha regresado de su viaje a Suecia y a Finlandia, para reanudar sus servicios en esta capital.

Mañana Lunes, la Comisión oirá las declaraciones del ex-premier sueco señor Branting, de los Ministros de Suecia en Londres y París, barón Balmstierna y conde Ehrensard, respectivamente, y al Ministro de Finlandia en esta capital, señor Enckell.

El juez Mr. Elkus, miembro norteamericano de la Comisión, dijo que esta había estudiado completamente la cuestión, tanto desde el punto de vista sueco como desde el finlandés.

Se espera que pronto se darán a conocer las resoluciones de la Comisión, lo que permitirá adelantar algún pronóstico acerca del resultado del juicio.

BELGICA

GOBERNADOR DEL CONGO

BRUSELAS 19. — "Le Soir" informa que M. Leippens, actual Gobernador de Flandes Oriental, ha sido nombrado Gobernador del Congo.

OPINION DEL DELEGADO ITALIANO

A LAS CONFERENCIAS DE REPARACION

BRUSELAS, 19. — El corresponsal de la United Press en Bruselas, dice:

"Se cree que la conferencia celebrada ayer en la tarde entre los peritos alemanes y aliados ha sido una de las más provechosas de las que se hayan celebrado con el mismo objeto después de la guerra.

"Todos los aliados han quedado con la impresión de que los alemanes han presentado a la consideración de la Conferencia, cifras honradas y sinceras, si bien en algunos puntos incurrieron en exageraciones, pero en todo caso han mostrado francamente sus cartas.

"El señor Gianini, delegado de Italia, ha manifestado en una entrevista: "Es esta la primera vez que se han observado procedimientos correctos y que no han habido ni amenazas ni escenas desagradables.

"A los alemanes les hemos dicho sencillamente que esta es la oportunidad para que demuestren la realidad de su situación y procedieron a discutir con toda franqueza. Les expresamos, además, que oiríamos sus proposiciones y que después daríamos nuestro parecer.

"Nuestro proceder habría sido muy distinto si hubiéramos pretendido dictarles reglas.

"Toda la cuestión se reduce a lo siguiente: "debemos considerar la unidad económica de Europa, debemos comprender que si hay una mancha negra, un punto, todo el sistema quedará comprometido". Nosotros tenemos dos manchas negras".

"La situación de los alemanes y aliados producida por la deuda de la guerra. Naturalmente estamos interesados en saber qué es lo que podemos hacer para ayudarnos en nuestras deudas.

"El señor Gianini no se manifestó dispuesto a hablar de la concesión de créditos internacionales a Alemania tal como lo insinuó el señor Beergman, delegado alemán.

"Por su parte, este último ha declarado que en las Conferencias de Boulogne se consideró esa idea que después fué abandonada temporalmente debido a la situación financiera del mundo.

"En algunos círculos aliados se habla de la posibilidad de que los países de la Entente y los Estados Unidos presten dinero a Alemania o bien abrirle créditos, pero se ha manifestado también la opinión de que eso sería robustecer a ese país y dando así un motivo para que se negara a pagar las indemnizaciones en circunstancias en que ningún país querría luchar para obligarla a pagarlas."

ESPAÑA

PROBABLE HUELGA ENTRE LOS EMPLEADOS DE CORREOS

MADRID, 19. — El Gobierno toma las medidas necesarias a fin de que los agitadores no prosigan su propaganda huelguista entre los empleados postales, los que ya están bastante agitados en algunos distritos.

Varios leaders han sido arrestados. Se cree que numerosos empleados tratan de declararse en huelga dentro de poco, pero el movimiento sería restringido. Los telegrafistas se niegan a abandonar sus tareas pero llevan adelante el movimiento trabajando lo menos posible.

INDIFERENCIA PUBLICA POR LAS ELECCIONES GENERALES

MADRID 19. — Las elecciones generales, que se han iniciado hoy, han despertado muy poco interés, pues, a mediodía, cuando el corresponsal de la Associated Press dió una vuelta por la ciudad, las urnas estaban casi vacías.

"EL GALLO" ENFERMO DE GRAVEDAD

SEVILLA 19. — El torero Rafael Gómez, "El Gallo" (1), se encuentra sériamente enfermo y ha sido operado hoy.

(1) Es hermano mayor y fué el maestro de José Gómez, "El Gallito" o "Joselito", muerto trágicamente en una corrida en Abril último.

LOS EMPLEADOS DE CORREOS PIDEN AUMENTO DE SUELDOS

MADRID, 19. — Los funcionarios de correos amenazan con declararse en huelga si el Gobierno no accede al pedido de aumento de 50 por ciento en sus sueldos.

Las autoridades opinan que el movimiento se limitaría, en caso de estallar, a Madrid, Barcelona, Valencia y Zaragoza.

Entre los empleados reinan divergencias de opinión. Parece que los funcionarios del telégrafo no se muestran inclinados a participar en el movimiento.

HOLANDA

EL CONTINGENTE QUE IRA A VILNA

LA HAYA 19. — Se han confeccionado los planos para el envío de un contingente que cooperará con las fuerzas internacionales que irán a vigilar el plebiscito de Vilna.

SUIZA

EL EX-EMPERADOR CARLOS no ha abusado de la hospitalidad suiza

BERNA, 19.— Según el informe presentado por la policía suiza, como resultado de las investigaciones que iniciara en vista de las acusaciones formuladas por los comunista, el ex-Emperador Carlos de Austria-Hungría no se ha hecho reo del delito de abusar de la hospitalidad concedida por Suiza, intrigando secretamente en la prosecución de un proyecto para recuperar el trono.

ITALIA

DESGRACIAS CAUSADAS POR UN TEMPORAL

ROMA 19. — A causa del último temporal, se derrumbó en la isla Saseno un gran roca, que hundió un ala del edificio destinado a la marinería, matando a varias personas.

LA SITUACION FINANCIERA FISCAL

ROMA, 19. — El Ministro de Hacienda señor Meda, expuso ante el Comité provisional encargado de fijar las cuotas de los presupuestos en la Cámara de Diputados, que el déficit de 14 mil millones de liras, calculado en el mes de Junio, había disminuído en una pequeña cantidad.

El premier señor Giolitti declaró, por su parte, que el déficit podría gradualmente ser anulado por medio de la ley que fija el precio del pan.

El premier agregó que el Gobierno no tiene la menor intención de convocar a elecciones generales.

MANIFESTACION DE EX - COMBATIENTES disuelta por la policía

ROMA 19. — En una reunión de ex-combatientes en que se encontraban numerosos mutilados que reciben pensión del Gobierno, se acordó llevar a efecto una manifestación ante el Parlamento, con el objeto de protestar en contra de las medidas adoptadas por el que esta había estudiado completamente las satisfacen.

Verificada la manifestación, la policía creyó necesario intervenir, formándose por esto un gran desorden en que resultaron varios heridos graves y varios contusos.

GIOLITTI LAMENTA LOS INCIDENTES DE BOLONIA

ROMA, 19.— El Premier Giolitti, hablando en la tarde del Sábado en la Cámara de Diputados, expresó su pesar por los incidentes ocurridos últimamente en Bolonia.

"Los agresores serán juzgados y castigados—afirmó. Una comisión investigadora nombrada especialmente se ha dirigido a Bolonia".

LOS INCIDENTES DE BOLONIA

BOLONIA, 19.— Según los informes de la policía, el Partido Socialista exagera los caracteres del incidente en que figuraron los diputados Niccola y Bentini.

Bentini fué atacado por un grupo de estudiantes, uno de los cuales lo hirió en la cabeza. Un nacionalista intentó golpearlo, después de haberle injuriado, pero los carabineros lo impidieron.

Cuatro nacionalistas se han presentado voluntariamente a la policía declarando que asumen toda la responsabilidad de la agresión, pero se dice que en realidad son inocentes. La policía los mantiene arrestados, a la espera de la resolución que con respecto a ellos adopte la Corte de Justicia.

ALEMANIA

DECLARACIONES DEL CONDE VON BERNSTORFF SOBRE LA SITUACION DEL PAIS

BERLIN 19. — El Ex-Embajador en los Estados Unidos, conde von Bernstorff, declaró al corresponsal de la United Press lo siguiente:

"Espero que los Estados Unidos se pondrán a la cabeza de los países que luchen por la justicia, a fin de obtener una notable modificación del Tratado de Versalles y la reforma del pacto de la Sociedad de las Naciones.

"Por tercera vez se aproxima la Navidad desde que terminó la guerra, y no es exagerado decir que Europa está aún muy lejos de la paz verdadera. Nos encontramos en la misma situación que hace dos años, porque la paz significa comprensión mútua y cooperación.

"La nación alemana no pretende eludir el cumplimiento de sus obligaciones.. Estamos dispuestos a cumplirlas en conciencia, estrictamente, hasta donde nos sea posible.

"Lealtad, honradez; este es lema de nuestra política.

"Sólo pedimos justicia e igualdad para poder cumplir nuestras obligaciones. Tenemos que gastar nuestros capitales en impuestos. No tenemos materias primas. Nuestra población obrera es insuficientemente alimentada. No tenemos esperanzas de mejoras.

"Si los Estados Unidos no encabezan un movimiento en pro de la reforma de la Sociedad de las Naciones y de la revisión del Tratado de Paz, el maximalismo triunfará en Alemania".

EL SUELDO DEL PRESIDENTE DE LA REPUBLICA

BERLIN, 19. — El costo de la vida no permite al Presidente Ebert vivir con los emolumentos que en la actualidad se le pagan.

El diputado señor Kloeckner llamó la atención del Reichstag sobre la dificultad en que se ve el Presidente para vivir con el sueldo que percibe, debido a la depreciación que ha sufrido la moneda.

El citado diputado agregó que, a pesar de la rígida economía, su sueldo no alcanza al Presidente para sufragar la mitad de sus gastos. Terminó aconsejando al Parlamento que duplicara esos emolumentos mientras la situación no mejorase.

Varios diputados se opusieron a la proposición.

Durante el debate que se desarrolló, se hizo notar que 500 diputados tienen pase libre en los ferrocarriles, en tanto que el Presidente de Alemania cuando viaja debe costear su pasaje.

ACTIVIDADES MAXIMALISTAS

DENUNCIADAS POR LA "DEUTSCHE ZEITUNG"

BERLIN, 19. — Según la "Deustche Zeitung", órgano pangermanista, Víctor Kopp, representante del Soviet ruso en Berlín, está operando, de acuerdo con instrucciones escritas de Tortzy, para obtener por todos los medios a su alcance la realización de un movimiento revolucionario para derribar al actual Gobierno de Alemania.

La "Deutsche Zeitung", afirma que una copia fotográfica de la carta de Tortzky que contiene esas instrucciones se halla actualmente en poder del Ministro de Relaciones de Alemania, von Simons. Pide que se exija la inmediata expulsión o el arresto de Kopp.

La "Kreuz Zeitung" y el diario anteriormente citado, han venido desde hace algunas semanas previniendo al Gobierno contra las actividades que atribuyen a los prisioneros rusos en Alemania, de los que dicen han formado una verdadera guardia personal de Kopp, y agregan que los propagandistas bolcheviques trabajan por todas partes sin ser molestados.

Ambos diarios expresan la creencia de que si se permite tomar desarrollo a la situación denunciada, el Gobierno alemán correrá serios peligros, a menos que se adopten medidas inmediatas para eliminar esa amenaza.

LAS UTILIDADES DE LOS ESTABLECIMIENTOS KRUPP

ESSEN, 19.— Los establecimientos Krupp han presentado su primer informe desde que se dedican a actividades puramente pacíficas, demostrando que ha tenido un exceso bruto de las entradas sobre los gastos, de ciento cincuenta y nueve millones de marcos, sin tomar en cuenta los setenta y cinco millones gastados en la conversión de las máquinas destinadas a la fabricación de elementos bélicos a propósitos pacíficos.

Después de imponerse de los balances, los directores de la Sociedad acordaron que ese excedente fuera dedicado a "fortificar la situación de la compañía", quedando setenta y nueve millones y medio de marcos de utilidad líquida después que el Directorio votara la inversión de varias sumas para robustecer la organización, contándose entre ellas la de cuarenta millones para mejorar las viviendas de las noventa y dos mil personas que ocupan los establecimientos.

AUSTRIA

LA SITUACION DEL PAIS SERIA DESESPERADA

NUEVA YORK, 19. — El corresponsal del "Chicago Daily News" en Londres, entrevistó al señor Felipe Goode, presidente de la sección austriaca de la Comisión de reparaciones, quien hizo las siguientes declaraciones:

"Austria se encuentra al borde de la ruina. Es posible que dentro de seis meses caiga hecha pedazos y sea absorbida por los Estados vecinos, caso en el cual Tchecoeslovaquia, Hungría, Suiza, Italia y Alemania, tendrían su parte en el botín.

"La discusión sobre la posesión de Viena sin duda violenta y po-

MY LORD
Cigarrillos hechos
CON TABACO MARYLAND

GRASA
— DEL —
FRIGORIFICO ARMOUR
— OFRECEN —
DUNCAN, FOX & Co.
BANDERA 529-533

CASA E. TURRI
PARA EL
CAMBIO GENERAL DE MONEDAS
Es la Casa recomendada por los Bancos, Embajadas, Legaciones y Consulados
DIRIGIRSE:

SANTIAGO
Pasaje Balmaceda N.o 10
(Huérfanos frente a Gath & Chaves)
Teléfono Inglés 678

BUENOS AIRES
Galería Guemes
(Florida frente a Gath & Chaves)
Unión Teléf. 6290 - Avenida

VALPARAISO
Calle Prat 118
(Entre el Banco de Chile y la Bolsa)
Teléfono Inglés 677

Cuando su Máquina de Escribir
por la causa que sea no funcione en debida forma, algo malo en su mecanismo tendrá.
No deje que el mal persista y envíenos su orden para retirar su máquina de su oficina, la que le devolveremos en breve tiempo, corregidos los defectos que pueda tener por un precio muy reducido.
DEPARTAMENTO REMINGTON
DE
MORRISON & Co.
AHUMADA 65-77 SANTIAGO

Gran Baratura Anual
SOLAMENTE POR 15 DIAS
REGALOS PARA PASCUA Y AÑO NUEVO
A PRECIOS NUNCA VISTOS

Pulseras desde	$ 16.00	hasta	$ 2.00
Cadenas hombre, desde	50.00	hasta	3.00
Leontinas, desde	40.00	hasta	2.50
Collares enchapados			4.00
Mangos bastón alpaca			10.00
Estuches para lentes			20.00
Collares con colgajo, desde	$ 25.00	hasta	5.00
Impertinentes, desde	40.00	hasta	20.00
Medallones, desde	35.00	hasta	25.00
Colleras puño, desde	30.00	hasta	8.00
Boquillas de plata			25.00

Gran surtido en artículos de lujo y joyería fina.
JOYERIA OTTO WAAK y Hno.
ESTADO 101, ESQUINA MONEDA

A LAS PROVINCIAS DE CHILE
Nadie falte ¡Todavía hay Tiempo!
Pero solamente remitiendo por telégrafo el valor de los billetes dirigido TURRI — SANTIAGO, por giro TELEGRAFO COMERCIAL o respectiva CAJA DE AHORROS hasta la tarde del día MIERCOLES 22 DEL PRESENTE y usted recibirá CON ABSOLUTA SEGURIDAD los billetes enteros o décimos del MILLON DE NAVIDAD que pida! ¡NADIE FALTE!
Estos billetes están ya en circulación y la CASA E. TURRI los remite por carta certificada y lacrada a cualquier parte de Chile, por cualquier pedido que se le haga, de acuerdo con los siguientes precios en PESOS CHILENOS:
Un billete entero: $ 600 - Medio billete: $ 325 - Décimo: $ 65
estando incluídos en estos precios los gastos de emisión y envío inmediato, por certificado, de la LISTA OFICIAL de los 10,615 números premiados.
Correspondencia, giros y órdenes dirigir a:
E. TURRI (Casa Chilena)
En SANTIAGO, Pasaje Balmaceda 10, y en Valparaíso, calle Prat 118.
Los señores aficionados pueden adquirir los billetes del MILLON DE NAVIDAD hasta el mismo día del sorteo: 23 de DICIEMBRE de 1920. Pero CONVIENE adquirirlos pronto, porque, dada la gran demanda de estos billetes, pueden agotarse antes o subir su precio.
Nadie falte ¡Todavía hay Tiempo!
VEASE EL AVISO DE LA CASA TURRI EN 1.a PAGINA DE "LA NACION" DE HOY.

¡Los Billetes del Millón de Navidad han bajado de precio!!

$ 580 pesos chilenos el billete entero.
$ 60 pesos chilenos el décimo de billete.
Cómprelos en CASA CHILENA, no en casa austriaca.

HUMBERTO GARCIA S.
Chileno de San Felipe

Santiago: Pasaje Matte 39 :-: Casilla 3834

ería llevarnos a otra guerra europea.

"La única manera de impedir el desastre es que Gran Bretaña, Francia e Italia adelanten a Austria 250 millones de dólares, a fin de que estabilice su cambio.

"En la última elección, la Asamblea Nacional austriaca quiso entregarme el Gobierno y administración del país porque, según decían, tenían la esperanza de que pudiera evitar la crisis.

"En el Tirol y Salzburgo, se han producido movimientos en favor de la unión a Alemania. He sabido que en otras provincias la autoridad de Viena es ilusoria, pues diariamente aumenta la desconfianza hacia ella."

El señor Goode expondrá la gravedad de la situación austriaca y cree que el Gabinete de Gran Bretaña contribuirá a que la situación sea arreglada de acuerdo con Francia e Italia.

CHECOESLOVAQUIA

FRACASO DEL MOVIMIENTO REVOLUCIONARIO

PRAGA, 19. — El reciente movimiento revolucionario ha sido sofocado y la normalidad se ha restablecido en la ciudad. Se espera que los obreros volverán al trabajo en toda la nación.

El atentado destinado a establecer un Gobierno revolucionario fracasó, lo mismo que la huelga general, gracias a la enérgica actitud que desde el primer momento adoptó el Gobierno.

Gran parte de este resultado se debe a que la ley marcial fué declarada en varios distritos en que el orden establecido se encontraba en peligro.

El señor Statos es Jefe del Partido Conservador, que tiene 60 votos en la Cámara de Diputados.

"Si yo ingreso al nuevo Gabinete— ha dicho— no se podrá decir que he sido germanófilo. He trabajado bajo la dirección de Venizelos durante cuatro años. Bregué hasta conseguir que Grecia entrara a la guerra al lado de los aliados y luché para inducir a los griegos a participar en la expedición de los Dardanelos.

"Nuestra primera acción será barrer el ejército de Kemal Bajá, con lo que demostraremos nuestra resolución de retener Esmirna y haremos ver también a los aliados que somos capaces de cumplir nuestros propósitos.

"Nuestra mala situación financiera ha sido frecuentemente exagerada. Sabremos encontrar recursos para sostener el ejército, aún cuando sé que la empresa será dispendiosa. La campaña, sin embargo, será breve y por ello más barata.

"Como firmantes del tratado de Sevres, no necesitaremos el consentimiento de los aliados para atacar a Kemal Bajá; y si los aliados tratan de impedírnoslo, su acción demostrará que ellos prefieren los turcos a los griegos".

POLONIA

RECOMENDACIONES DE LA DIETA AL GOBIERNO

VARSOVIA, 19. — La Dieta adoptó varias resoluciones en que se pide al Gobierno que inicie negociaciones a fin de que pactara tratados y convenciones con los países europeos.

Se recomienda especialmente al Gobierno que llegue a un acuerdo militar con Francia, a fin de proteger a Polonia.

Se cree que en el Gobierno las indicaciones han sido recibidas con apatía.

JAPON

SE POSTERGA EL RETIRO DE LAS TROPAS DE CHEN-TAO

TOKIO 19. — El diario "Jujishimbun" anuncia que de fuente fidedigna ha sabido que el retiro de las fuerzas expedicionarias japonesas en Chen-Tao, en Manchuria, ha sido postergado indefinidamente, debido a la gravedad de la situación causada por las actividades de los insurgentes coreanos.

ASESINATO DE NUMEROSOS SOLDADOS JAPONESES

TOKIO, 19. — Según despachos procedentes de Pekín, los insurgentes coreanos del distrito de Chen Tao, en Manchuria, atacaron y rodearon a un destacamento de tropas japonesas y mataron a 18 e hirieron a 35 soldados.

REGISTRO DE UN VIOLENTO TEMBLOR

TOKIO, 19.— El más violento de los temblores registrados en el Japón desde que se han iniciado las observaciones seismográficas en el país lo fué el Jueves a las 9.11 de la noche. Las vibraciones duraron dos horas y fueron tan fuertes que los aparatos no pudieron registrarlas correctamente.

Se cree que el foco de ese terremoto se haya encontrado en el fondo del Océano Pacífico o en el Desierto de Gobi.

LA ASAMBLEA DE LA SOCIEDAD DE LAS NACIONES

EL CONSEJO DE LA LIGA ACUERDA PROSEGUIR LOS TRABAJOS PARA EL PLEBISCITO DE VILNA

GINEGRA 19. — M. Hymans, en el discurso de clausura de la Asamblea de la Sociedad de las Naciones, describió a la ligera la obra realizada por la Asamblea, calificándola de conferencia triunfante, y terminó haciendo un llamado a la juventud, que ha conocido los horrores de la guerra, para establecer la paz sobre las sólidas bases de la Sociedad de las Naciones.

El Consejo de la Sociedad discutió la cuestión polaco-lituana y decidió proseguir los trabajos para la supervigilancia del plebiscito de Vilna. La comisión encargada de la preparación del plebiscito se reunirá próximamente en Varsovia, y asistirá a las negociaciones que han entablado los polacos y lituanos para tratar de la forma del plebiscito, de los límites y del territorio en que se verificará.

M. VIVIANI APRECIA LA LABOR DE LA LIGA

GINEBRA 19. — M. René Viviani declaró anoche al representante de la Associated Press en esta ciudad:

"La Liga de las Naciones no puede sino congratularse por su resultado. Es evidente que no le ha sido posible regenerar el mundo revolucionado, pero esto solamente pudieron esperarlo los ilusos. La Liga ha despejado el terreno con respecto a muchos de los asuntos que han sido planteados en su seno y, el año próximo, le será posible cumplir su labor en muy poco tiempo. Además, ha probado su vitalidad por medio de la acción".

DECLARACIONES DEL NUEVO MINISTRO DE ALEMANIA EN ARGENTINA

BUENOS AIRES 19. — El nuevo Ministro de Alemania en ésta, Herr Adolph Pauli, que acaba de llegar a esta capital, ha declarado que el retiro de la delegación argentina de la Asamblea de Ginebra produjo una honda sensación en toda Alemania.

"Las acertadas ideas del doctor Pueyrredón, dijo, están de acuerdo con las de Alemania, referentes a que todas las naciones tienen iguales derechos e iguales oportunidades para formar parte de la Liga.

"Argentina, agregó, como campeón de estos derechos, no sólo ha ganado la gratitud de Alemania, sino del mundo entero".

EL DEBATE SOBRE LA ADMISION DE NUEVOS ESTADOS

GINEBRA, 19. — El corresponsal especial del "Daily Herald", en Ginebra, ha comunicado a su diario que la Comisión de admisión de nuevos Estados reconoció que Estonia, Lituania, Letonia y Georgia habían cumplido con todos los requisitos necesarios para ser admitidas en la Sociedad, pero informó en sentido contrario a su admisión por ahora.

El delegado de Colombia se pronunció en favor de la admisión de esos Estados.

La actitud del citado delegado causó sensación en la Asamblea, cuando al abandonar la tribuna amenazó con los puños al Presidente M. Hymans, quien le recordó que había pasado el tiempo durante el cual le correspondía hablar.

Al votarse la admisión de Estonia, el delegado de Italia, señor Schanzer, se levantó y dijo:

"La delegación italiana cree que la Sociedad debe estar abierta para todas las naciones y en consecuencia vota en favor de la admisión."

M. Viviani replicó en un violento discurso, al terminar el cual la proposición fué votada y rechazada por 27 votos contra 5.

COREA

COMPLOT PARA ASESINAR A LOS OFICIALES JAPONESES

TOKIO 19. — Los diarios dan cuenta de haberse descubierto un vasto complot en Seoul, destinado a asesinar a todos los oficiales japoneses.

En el registro practicado por la policía, se descubrió una gran cantidad de armas y bombas, las que fueron confiscadas.

Hasta ahora se ha reducido a prisión a más de cuarenta personas.

CHINA

CHINA AUMENTA SUS DERECHOS DE ADUANAS

PEKIN 19. — El Ministerio de Relaciones Exteriores notificó hoy a las Legaciones extranjeras del aumento de los derechos de aduanas en un 10 por ciento, a partir del 16 de Enero próximo, con el objeto de socorrer a los distritos donde millones de individuos sufren los tormentos del hambre.

Esos ingresos serán distribuídos por la Oficina de Caridad, agregada al Ministerio del Interior.

Se informa que las principales naciones aceptaron ese temperamento, si bien Francia y Gran Bretaña insistieron en que se llevara a cabo una adecuada supervigilancia acerca de la destinación de esos fondos.

GRECIA

LA LLEGADA DEL EX-REY CONSTANTINO

ATENAS, 19. — En la actualidad se proyecta que el ex-Rey Constantino no descienda en Phalero en donde se le tiene preparada una gran recepción sino que lo haga en Corinto, a donde llegará a las diez de la mañana.

Los Ministros de la Entente no han recibido instrucciones respecto a si deben permanecer en el país o retirarse.

Se dice que Constantino dijo: "He vivido varios años de martirio, pero estoy listo para olvidar el pasado. Sólo el futuro interesa."

El Gabinete acompañará al Rey durante la noche de su llegada.

CONSTANTINO I LLEGA A ATENAS

ATENAS, 19. — El Rey Constantino llegó hoy a medio día.

Entre las personas que acompañan al ex-Soberano se cuentan las princesas Olga y Anastasia.

INCIDENCIAS DEL VIAJE DE CONSTANTINO

ATENAS, 19. — El Viernes el Gabinete recibió un radiotelegrama del crucero "Averoff", a bordo del cual viaja el ex-Rey Constantino.

Según el telegrama en referencia, la navegación se ha hecho con mar gruesa y la familia real se encuentra mareada. En vista de lo anterior ha debido retardarse la fecha de la llegada.

El ex-Rey ha telegrafiado diciendo que se encuentra ansioso por desembarcar.

NO SE INSISTIRA EN EL RETIRO DE LOS MINISTROS DE LA ENTENTE

PARIS, 199. — La proposición franco-británica de retirar los Ministros en Atenas, una vez que regresara Constantino, no fué acogida en Roma con la misma complacencia que en Londres.

Según los funcionarios que redactaron la nota, la Cancillería de París no insistirá al respecto.

Sin embargo, los tres Ministros, francés, italiano y británico, se abstendrán de participar en las ceremonias a que dé lugar la llegada del ex-Soberano ni mantendrán relaciones oficiales con él.

A los buques de guerra aliados que se encuentran en aguas griegas, se les ha ordenado abandonarlas, a fin de que no se vean en la obligación de rendir los honores del caso al crucero "Averoff", a cuyo bordo viaja el ex-Rey.

LA FUTURA POLITICA INTERNACIONAL GRIEGA

DECLARACIONES DEL PRESUNTO PREMIER DEL GABINETE DE CONSTANTINO I

ATENAS, 19.— El ex-Ministro de Marina, señor Statos, que ha sido señalado como probable Jefe del Gabinete que se forma al reasumir Constantino I las funciones reales, ha hecho declaraciones en que delinea la política griega en el futuro.

ESTADOS UNIDOS

PROBLEMAS FINANCIEROS Y ECONOMICOS CON LOS PAISES SURAMERICANOS

WASHINGTON, 19. — El Secretario de Comercio, Mr. Houston, anunció ayer en la tarde que se ha designado a los miembros de veinte comisiones permanentes norteamericanas, de acuerdo con las recomendaciones de la 1.a y 2.a Conferencias Financieras Panamericanas, a fin de que estudien los problemas financieros y económicos relacionados con los países suramericanos.

Cada comité se compone de 12 miembros y deberán cooperar con el Departamento de Comercio y la Unión Panamericana y colaborar con la Alta Comisión Interamericana y la Comisión Permanente de Comunicaciones.

La Comisión jefe incluye a: Argentina, que será representada por Mr. Lewis Pierson; Brasil, representado por Mr. Oscar Crosby; Chile, que lo será por Mr. Paul Warburg; Ecuador, por Mr. Egerb; Guatemala, por Mr. John Clausen; Nicaragua, por Mr. W. L. Saunders; Panamá, por Mr. James Brown; Perú, por Mr. John Fahey; Salvador, por Mr. Theodore Wold; Bolivia, por Mr. Joseph Grace; Colombia, por Mr. Wallace Simmons; Honduras, por Mr. John Thomas; Paraguay, por Mr. Joseph Blagley, y el Uruguay, por Mr. Harry Wheeler.

PROYECTO DE EMPRESTITO POR MIL MILLONES DE DOLARES A ALEMANIA

WASHINGTON, 19. — La United Press informa que el miembro de la Cámara de Representantes, Mr. Madden, en un discurso pronunciado en la Cámara anunció que pronto sería sometido a la consideración de la Asamblea una propuesta de empréstito de mil millones de dólares a Alemania, para que pueda financiar su comercio con los Estados Unidos.

CONJETURAS SOBRE LOS PROYECTOS PACIFISTAS DE Mr. HARDING

WASHINGTON, 19. — Parece imposible por ahora ofrecer una síntesis aproximada de las bases del proyecto de Asociación de Naciones que propicia Mr. Harding. En general, las conversaciones habidas hasta ahora entre el Presidente electo y los dirigentes de la política se mantienen en reserva y se ignora la base fundamental del proyecto.

Sin embargo se cree, por ciertas referencias que han podido obtenerse, que la idea esencial del proyecto no encara el establecimiento de alianzas entre naciones sino que sencillamente un compromiso con lazos sólidos de honor y de obligaciones morales.

Algunas personas relacionadas en los círculos cercanos al nuevo Presidente, creen que Mr. Harding tiene el propósito de convocar a una conferencia, que tendría lugar en Norte-América, a Francia, Inglaterra, Italia y Japón y probablemente a dos o tres potencias más, con el fin de constituirse en una Asociación garantizadora de la paz mundial.

Parece que Mr. Harding piensa que basta la influencia moral y material de estas potencias para garantir la paz del mundo en forma tan absoluta que ninguna nación o coalición de naciones podría perturbarla.

MEXICO

EL EX-MINISTRO ALVARADO RETA A DUELO A UN PERIODISTA

MEXICO, 19. — El Director de "El Universal", señor Félix Palavicini, fué desafiado a duelo por el ex-Ministro del Tesoro, señor Salvador Alvarado, a causa de los cargos publicados en el diario antecitado, acusando al ex-Ministro de haber obtenido concesiones irregulares durante su Ministerio.

El señor Palavicini rehusó el encuentro.

LA SITUACION DE LAS INDUSTRIAS DE LA PLATA Y DEL COBRE

MEXICO, 19. — La crítica situación de las industrias de la plata y del cobre será aliviada como resultado de la ley que libera de derechos la exportación de la plata y la importación de los materiales destinados a la explotación minera.

BRASIL

LOS PREPARATIVOS PARA RECIBIR A Mr. COLBY

RIO DE JANEIRO 19. — Se espera que la misión norteamericana que preside Mr. Colby, Secretario del Departamento de Estado, llegue el Lunes en la mañana.

El mismo día de la llegada, el Presidente, señor Pessoa, ofrecerá a Mr. Colby y acompañantes un banquete seguido de una recepción en el palacio presidencial de Catete.

Al banquete, además del jefe de la nación, asistirán los miembros de la delegación; señora y señoritas Pessoa; miembros del Gabinete, jefe de la policía, prefecto del distrito federal, presidentes del Senado y de la Cámara de Diputados, vicepresidente del Supremo Tribunal de Justicia, Embajador norteamericano, jefes de la casa civil y militar de la Presidencia de la República.

En cuanto a la recepción, a ella ha sido invitado todo el mundo ofical.

A propuesta del diputado señor Augusto Lima, la Cámara designó una comisión que la representará en la recepción y homenajes que se rendirán a los visitantes.

El Ministerio de la Guerra designó al coronel Alipio Gama para que se ponga a disposición de Mr. Colby como ayudante de campo.

CONSEJO DE GABINETE

La baja del cobre y la crisis minera nacional

MEXICO, 19. — El Sábado, y por primera vez y después que el Presidente Obregón asumió el mando, se reunió el Gabinete bajo su presidencia.

La reunión del Gabinete fué precedida del nombramiento del general Enrique Estrade como Ministro de la Guerra, para suceder al general Hill recientemente fallecido.

La sesión fué secreta, pero se cree que la situación minera fué discutida lo mismo que varios proyectos de ley que el general Obregón ha enviado al Congreso.

La situación minera se considera mejorada, al parecer, gracias a la solución de las dificultades que se habían producido en el distrito minero de Coahuila. Según el acuerdo a que se llegó, los obreros deben reanudar inmediatamente sus labores.

La mayoría de las minas de cobre y plata han suspendido sus labores a causa del bajo precio de los metales.

El diario "El Demócrata" calcula que en Pachuda, Sinaloa y Durango hay más de 40 mil obreros mineros sin trabajo.

URUGUAY

ACUERDOS DE LA CONFERENCIA SANITARIA

MONTEVIDEO, 19.—En su sesión de ayer la Conferencia Sanitaria se dedicó a la aprobación del dictamen expedido por la comisión encargada de informar sobre la peste bubónica, la fiebre tifoidea y otras fiebres eruptivas.

Una vez estudiadas las mociones presentadas por la comisión, los delegados de Argentina, Chile, Perú y México, propusieron las siguientes medidas contra la peste bubónica: en primer lugar una campaña metódica e intensa para el exterminio de las ratas, principal vehículo del mal; además, la observancia estricta de la prescripción contenida en el artículo 24 de la Convención Sanitaria de Washington a saber: el examen bacteriolóógico sistemático de los roedores, la impermeabilización del subsuelo en las poblaciones y que las construcciones de viviendas sean a prueba de ratas. En casos particulase deberá hacerse la desinfección de los envases y sacos usados que puedan contener pulgas infectadas con la fiebre tifoidea.

Se acordó asimismo recomendar la intensificación de las obras para dotación de aguas corrientes en todas las poblaciones con la instalación de alcantarillas y emprender una campaña formal contra las moscas.

Terminada la sesión, los congresales visitaron al Ministro de Relaciones Exteriores, quien les manifestó que recibía su visita con mucho placer.

MONTEVIDEO, 19.— La peste bovina.— La Inspección de Policía Sanitaria ha desmentido categóricamente de que exista en esta ciudad la peste bovina entre los animales importados.

ARGENTINA

LAS CARACTERISTICAS DEL TEMBLOR DE MENDOZA

MENDOZA 19. — El jefe del servicio sismológico de la Quinta Agronómica ha dado las siguientes informaciones sobre el temblor del Viernes:

"Después del temblor del 26 de Julio de 1917, no se ha registrado otro más violento ni de mayor duración. La huella gráfica del sismógrafo demuestra que hubo tres remezones: el primero imprevisto, violentísimo, sin las oscilaciones preliminares que anuncian el fenómeno, y con una duración de 15 segundos; el segundo duró sólo 5 segundo y 10 el tercero.

"La iniciación del fenómeno se produjo a las 14 horas 59 minutos.

"Después de estos choques, siguieron las vibraciones sísmicas con pequeños choques hasta 30 minutos más. La dirección del movimiento ha sido de suroeste a noreste".

BUENOS AIRES 19. — Raid Buenos Aires-Río de Janeiro. — El aviador argentino Eduardo Lerme, salió hoy a las cuatro de la madrugada del Palomar, en raid aéreo a Río de Janeiro, aterrizando a las 8 en Pasos Libres, y prosiguiendo luego su viaje.

LAS PROPORCIONES DEL TERREMOTO EN LA ZONA ANDINA

BUENOS AIRES 19. — Informaciones procedentes de Mendoza hacen saber que, en Tres Poternas, el terremoto asumió las proporciones de una verdadera catástrofe. Tres trenes de socorros han sido enviados apresuradamente a ese punto, donde ya han sido contados 30 muertos y se sigue sacando moribundos de los escombros.

En Costa Araujo, que ha quedado prácticamente arrasada, y donde se produjo un violento remezón ayer a las ocho de la mañana, los muertos contados hasta ahora alcanzan a 81 y los heridos de gravedad a 80.

Lavalle ha sido teatro de terribles escenas, y los trabajos de socorros tropiezan con dificultades creadas por las pésimas condiciones de los caminos, inundados, pues el agua cubre las ruinas de la iglesia, y las murallas de la municipalidad amenazan derrumbarse.

Este es el terremoto más serio registrado desde el año 1869, época en que la mitad de la ciudad de Mendoza fué destruída.

LA PARTIDA DE LA EMBAJADA CANTILO

BUENOS AIRES, 19. — En el tren internacional de hoy se dirige a Chile el Embajador a la trasmisión del mando presidencial, señor Cantilo, a quien acompañan su esposa señora Josefina Achaval, sus hijas señoritas Teresa, Josefina y Ester, sus secretarios doctores Caeiro y Varela, su secretario privado señor Privado Pedraza, el general Zeballos y el contraalmirante Zurueta, que llevan como ayudantes a los oficiales Vicela y Lavandera.

En la estación fueron despedidos por el subsecretario del Ministerio de Relaciones Exteriores, por los Ministros de Chile y del Paraguay y por un grupo de diputados, familias, caballeros y periodistas.

En el mismo tren viaja el secretario de la Legación de Chile, señor Kloss y su esposa.

DECLARACIONES DEL NUEVO MINISTRO DE ALEMANIA

BUENOS AIRES, 19. — Anoche llegó el nuevo Embajador de Alemania, señor Pauli.

El diplomático alemán ha hecho las siguientes declaraciones:

"Aun me encontraba en Alemania cuando el doctor Pueyrredon presentó la moción que [illegible] ría el retiro de Argentina [illegible] Asamblea de Ginebra. [illegible] causó sensación en Alema[illegible] cuando, desde que mi país [illegible] solicitado su admisión en [illegible] no se interesa mayormente [illegible] ella.

"Sin embargo, las ideas [illegible] ciller señor Pueyrredon [illegible] dan con las de Alemania [illegible] sentido de que es necesario [illegible] la guerra desaparezca del [illegible] do.

"Es necesario también [illegible] nazca la confianza recíproca [illegible] las naciones, y que se re[illegible] iguales derechos a todos [illegible] ses, de modo que puedan [illegible] llarse en libertad.

"Hoy día es imposible un [illegible] miento internacional: nece[illegible] unos de otros, y esas nece[illegible] se reflejan en comunicacio[illegible] intercambio sin las trabas [illegible] impuesto el Tratado de [illegible] lles.

"La actitud de la Argentina [illegible] Ginebra ha contribuído en [illegible] a despertar la conciencia del [illegible] do sobre estos hechos y en [illegible] mania se cree que ella [illegible] efecto en otras naciones.

"Todas tienen las mismas [illegible] gencias de libertad para [illegible] arrollo pacífico, de coopera[illegible] comunicaciones libres.

"Argentina como país [illegible] de estos derechos, no sólo [illegible] ganado la gratitud de Ale[illegible] sino que de todo el mundo.

"La noble actitud de este [illegible] caballeresco dejará en Europa [illegible] impresión profunda e [illegible] ble."

Con respecto a la situación [illegible] terna de Alemania, el señor [illegible] dijo:

"La situación de mi país [illegible] mejorando rápidamente, gra[illegible] la fuerza moral del pueblo [illegible] se considera la época terri[illegible] amargas pruebas porque ha [illegible] do Alemania, es de admirar [illegible] tan pronto se haya restable[illegible]

"Una vez que se le dé opor[illegible] dad para obtener materias [illegible] y pueda participar en una [illegible] adecuada en la producción [illegible] dial, logrará abastecerse [illegible] ma gracias al trabajo pa[illegible] sin tener que recurrir a [illegible] extrañas.

"Europa debe compren[illegible] necesidad que existe de que [illegible] aparezcan los impedimentos [illegible] impuesto la paz. La partic[illegible] libre de Alemania en el inter[illegible] bio del mundo redundará [illegible] neficio de todos."

VALPARAISO

LA REPARTICION DE PREMIOS EN LA ESCUELA NAVAL

Se efectúa ayer con asistencia del Ministro de Marina

Con una concurrencia numerosísima, compuesta de cuanto más distinguido tiene nuestra sociedad, se llevó a efecto en la tarde de ayer la repartición de premios a los alumnos de la Escuela Naval.

Poco después de las 3 tarde llegaba a la Escuela el Ministro de Marina don Ladislao Errázuriz, acompañado del Director General de la Armada, vicealmirante don Joaquín Muñoz Hurtado. En la puerta de la Escuela fué recibido por el Director, vice-almirante don Francisco Nef, y por el Sub-Director capitán de fragata don Olegario Reyes del Río ,y el cuerpo de oficiales y profesores de la Escuela.

Al entrar el señor Ministro, al palco de honor, instalado en el patio de ejercicios de la Escuela, los alumnos, mandados por el instructor militar capitán de ejército don Santiago Murphy, le rindieron los honores correspondientes a su cargo.

El señor Ministro tomó colocación en el asiento de honor del palco oficial teniendo a su derecha al Director General de la Armada, vicealmirante don Joaquín Muñoz Hurtado y al primer Alcalde de la Municipalidad, don José Fabres Pinto, y a su izquierda al Director de la Escuela, vicealmirante don Francisco Nef, y al diputado don Eduardo Germain.

Los demás asientos estaban ocupados por el Ministro de la Corte Suprema, don Braulio Moreno, el juez letrado don Alvaro Vergara, los jefes y oficiales de la Armada, y otras autoridades.

Los palcos estaban ocupados por las familias de la sociedad en número tan considerable que puede decirse con propiedad que fué imposible anotar sus nombres, ya que era difícil que faltara alguna familia de la sociedad porteña y viñamarina, por cuanto esa fiesta constituye un verdadero acontecimiento social en la vida del puerto.

Se procedió a la entrega de los premios, acto que revistió emocionante solemnidad.

El premio general del curso entre 23 cadetes lo obtuvo el cadete don Rafael Torres y le fué entregado por el Pirmer Alcalde don José Fabres Pinto.

Cuarto año (18 cadetes). — Premio de matemáticas y ramos profesionales, cadete don Enrique Huet; premio de humanidades, cadete don Enrique Huet.

El premio general del curso entre 18 cadetes fué obtenido por el alumno don Enrique Huet, y le fué entregado por el vicealmirante don Leoncio Valenzuela.

Terminada la repartición de premios los cadetes desfilaron en columnas por cuartas, por compañía y por batallón mereciendo aplausos entusiastas por la correcta formación, por la marcialidad y precisión en los movimientos que dejaron entre todos la más gratísima de las impresiones.

Por último la Escuela desfiló cantando el himno de los cadetes que fué oído con especial agrado, por cuanto se transmitía al público la emoción que sentían los jóvenes cadetes al cantar su querida marcha escolar.

El saludo a la bandera con presentación de armas fué emocionante más aún cundo ésta desfiló por delante de los cadetes y de las tribunas mientras la banda tocaba la Canción Ncional que fué escuchada de pie por la concurrencia y al final saludada con una colosal aclamación.

La escuela se retiró del recinto para que los cadetes se vistieran a fin de presentarse en revista de gimnasia, box, esgrima y jiu jitsu.

Se presentó el cuadro de Jiu-Jitsu bajo la dirección de su profesor doctor Kunio Kawada, tomando colocación frente a las tribunas oficiales, el cuadro de box bajo la dirección de su profesor don Emilio Ramos, a la izquierda y el de esgrima bajo la dirección de su profesor don Alemano Gori, a la derecha, comenzando una combinación de asaltos de box, y de esgrima y pruebas de fu[illegible] que dejaron en el señor Mi[illegible] y demás asistentes la im[illegible] más grata acerca de estos [illegible] y ejercicios, aplaudiendo [illegible] reservas a los jóvenes cad[illegible] muy especialmente a sus p[illegible] res cuando éstos se retira[illegible] la cancha.

Los cadetes bajo la direc[illegible] su profesor capitán de [illegible] don Santiago Murphy se pre[illegible] ron en revista de gimnasia [illegible] ticando lucidísimas evolu[illegible] con combinaciones tan [illegible] sas que causaron en todo [illegible] presión muy agradable, [illegible] tradujeron en aplausos [illegible] siastas los que se hicieron [illegible] ruidosos cuando los jóvenes [illegible] tes después de practicar una [illegible] de evoluciones intrincadas [illegible] ron formando frente a las t[illegible] nas una estrella.

Se siguieron ejercicios de [illegible] sobre caballetes paralelas y [illegible] elementos de gimnasia com[illegible] do con pirámides combinada[illegible] mejor gusto y que dieron fe[illegible] mino una tarde de emociones [illegible] teneas y agradables que se [illegible] jeron en felicitaciones del [illegible] Ministros, autoridades y pe[illegible] lidades asistentes para la [illegible] ción de la Escuela, para el [illegible] de profesores e instructores [illegible] supieron presentar un pro[illegible] interesante, variado y que [illegible] sólo pudiera demostrar el [illegible] pie en que está nuestro p[illegible] establecimiento de instrucción [illegible] val.

Después de la revista de [illegible] nasia el señor Ministro, con [illegible] oficialidad y familias fueron [illegible] vitados a los salones de la E[illegible] la donde se les sirvió un c[illegible] champaña, dulces y refrescos.

Terminó esta tarde con u[illegible] le improvisado en los salones [illegible] clases, habilitados como sal[illegible] recepción que fué aprovechada [illegible] numerosas familias de nuestra [illegible] ciedad, para poner punto fi[illegible] un día en realidad feliz.

INICIACION DE LA TEMPORADA OFICIAL DE REGATAS

Gran concurrencia. — Los ganadores

En la mañana de ayer se llevó a efecto en la bahía, frente a la Estación de Bellavista y muelle de la Compañía Sud-Americana, la inauguración de la temporada oficial de regatas, ante una concurrencia numerosísima que llenaba los malecones y cuanta embarcación hubo disponible en la bahía.

Las comisiones oficiales se instalaron en vaporcitos y remolcadores de las firmas comerciales de este puerto.

El resultado de las regatas fué el siguiente:

Primera regata

1.o Colo-Colo.
2.o Hispania.
Tiempo: 8.46.
Tripulantes de los ganadores: Bordalí, Mac Donald, Luco, Bruce, Sabugo, Harrington y Araya.

Segunda regata

1.o Arno.
2.o Meteoro.
Tiempo: 4.05.
Tripulantes de los ganadores: Viacava, Conseglieri, Decarli, Norero, Viacaava, Viacava, Maggiolo.

Tercera regata

1.o Saint Andrew.
2.o Hispania.
Tiempo: 4.3 2|5.

Cuarta carrera

1.o Saint Andrew.
2.o Hispania.
Tiempo: 4.31 2|5.

Quinta carrera

1.o Arno.
2.o Meteoro.
Tiempo: 2.15.

Sexta carrera

1.o Colo-Colo.
2.o Saint Andrew.
3.o Hispania.
Tiempo: 2.11 4|5.

VENDO DE OCASION

Doscientos trosos de m[illegible] dera para camas, [illegible] y rayos.

BENELLI, MONEDA [illegible]

Administrador

La Compañía Carbonífera y de Fundición Schwager necesita una persona experimentada para que tome a su cargo la Administración de sus Establecimientos en Coronel.

Los interesados deberán dirigirse por escrito a la Gerencia:

CASILLA 978, VALPARAISO

antes del 31 del presente mes, acreditando su competencia e indicando edad y estado.

Valparaíso, Diciembre 6 de 1920.

TE FLOR FINA el más RICO

Ud. puede obtener más de

Dos Millones de Pesos

participando en el Gran Sorteo de Navidad de la Lotería de Beneficencia Argentina, que se efectuará el 23 de Diciembre del presente año y adquiriendo los billetes que dan opción a este Sorteo en la Casa Chilena LEONIDAS ROJAS.

PRECIOS DE ESTOS BILLETES: $ 600 M|C. EL BILLETE ENTERO; MEDIO, $ 325; Y $ 65 EL DECIMO.

OTRO SORTEO PROXIMO:

30 de Diciembre: de 400,000 NACIONALES

PRECIO: $ 270 EL ENTERO; $ 140 EL MEDIO BILLETE Y $ 30 EL DECIMO

31 de Diciembre: de 500,000 ORO URUGUAYO

PRECIO: $ 700 M|C. EL BILLETE ENTERO; $ 80 EL DECIMO.

Ordenes y giros postales o telegráficos y letras bancarias, dirigirlos únicamente

LEONIDAS ROJAS

SANTIAGO: CASILLA 2483 - GALERIA ALESSANDRI 8-A (Entrando por Bandera)

BUENOS AIRES: CORRIENTES 435 :-: CASILLA 1047

Sucursales en Antofagasta y Concepción.

ALHAMBRA
CINEMA O OPERA

EL ESTRENO DEL JUEVES

¿. . . . . ?

Y está interpretado por la

¿. . . . . ?

¡Quedan 3 días para solucionar el enigma!

HOY - En Especial y Noche - Reprisse obligada de la deliciosa comedia Paramount

LA ESPOSA ILUSORIA

Que relata los divertidas aventuras de una linda y vivaracha chiquilla del gran mundo, célebre por sus excentricidades de la moda y porque aún no se ha dejado cortejar por ningún hombre, aunque pertenezca al mejor partido de la tierra. Creación de la encantadora

Billie Burke

MAÑANA

Ultima exhibición solicitada de la magistral creación del rey de los cow-boys:

Wiillam Hart

— EN —

Domador de Hombres

TEATROS - MUSICA - CINES

Teatro La Comedia

Para hoy anuncia la compañía Podestá Gómez Ballerini la comedia de Collazo e Insausti, titulada La Chica del Gorro Verde".

Mañana Martes se estrena en Santiago la tan discutida producción de Martínez Cuitiño y González Castillo, dos de los más reputados autores argentinos, titulada "La santa Madre".

Ni los católicos ni los liberales deben perder la oportunidad de ver esta comedia, en la que se discuten temas de la más alta trascendencia social. Esta obra ha sido un éxito definitivo en la vecina República y tanto es así que se formaron infinidad de compañías teatrales con el único objeto de explotar la obra.

Teatro Santiago

Hoy se despide de nuestro público la tonadillera Sagra del Río, el Trío Maryland y el chino, Ming, que han hecho una corta temporada en este teatro.

El programa de hoy se compondrá de números nuevos.

Mañana debuta la Compañía de Atracciones Eduardo de los Campos, llamada a obtener éxito, pues sabemos el gusto que tiene el público por esta clase de espectáculos.

En nuestra edición de mañana daremos datos y el elenco completo de la compañía.

Un teatro más en la temporada

Una vez afirmado el tiempo y contándose, desde luego, con la fuerza de los calores reinantes, la empresa del Teatro Paraíso, ha decidido reabrir el teatro. El espectáculo que se presentará en él será doble: cinema y variedades, debiéndose dar fuerte impulso a la presentación muy renovada de números de proscenio.

La empresa ha realizado buenos contratos con las más más importantes agencias de artistas en Buenos Aires para tener siempre al corriente el servicio de presentaciones nuevas, de mérito y desconocidas en Santiago. En lo que respecta al trabajo cinematográfico, las casas de más prestigio en Santiago surtirán de cintas al Paraíso.

Aún no se sabe la fecha de la inauguración de la temporada, pero ella figura en los últimos días de la semana en curso.

El estreno de un nuevo sainete de Carlos Cariola

Un éxito promete ser el estreno del sainete de Carlos Cariola "Se habla francés (On Parle Francaise)", que ha sido entregado a la compañía Rico a solicitud de esta aplaudida artista. Los ensayos se han venido efectuando con una actividad extraordinaria a fin de estrenarlo pasado mañana sin falta como ha prometido. La obra se repasa dos veces diarias, haciéndose una nocturna al final de la función que es dirigida por su autor.

A juzgar por el entusiasmo de los artistas, y las opiniones que dan en público numerosos literatos y periodistas que la conocen, el nuevo sainete de Cariola está llamado a ser su más grande éxito y el que cierre triunfalmente la temporada de teatro nacional de 1920.

Tienen trabajo las principales partes del conjunto, y es un bonito antecedente para un intercambio artístico, ver el cariño con que ensayan el sainete los artistas argentinos.

En el Teatro Unión Central

EL ESTRENO DE HOY. — El programa de hoy es de mucho interés para el público por tratarse de la presentación de un estreno interesante, comedia que se mantuvo en cartel por mucho tiempo. Nos referimos a "La mujer de mi hijo", del doctor Ricardo Hickens, prestigioso autor que ha dado a la escena argentina numerosas producciones.

En esta comedia, que es de carácter cómico, se distingue notablemente la señora Rico y las primeras partes del conjunto, especialmente la señora Parodi, y el galán Eliseo Gutiérrez.

Compañía Chilena de Bailes

Mañana hará su aparición en el Teatro La Comedia, la compañía chilena de bailes que desea presentarse ante un público serio y consciente antes de emprender su jira al norte.

La compañía dará sólo dos funciones, que serán mañana Martes y Miércoles, ambas a las 6.15 de la tarde.

Es de esperar que nuestro público, siempre dispuesto a corresponder con su asistencia, todo lo que a arte chileno se refiere, cumpla una vez más con la tradición, asistiendo en buen número a premiar los esfuerzos de este grupo de jóvenes en pro del Teatro Chileno.

CIRCO

PABELLON DELICIAS. — Con agrado ha sido recibida por el público de Santiago la noticia de la reapertura de este cómodo Pabellón, ubicado como se sabe, en lo más céntrico de la ciudad, detrás de la Moneda, en Alameda entre Morandé y Teatinos.

La nueva temporada que se iniciará el Miércoles 22, será con el Circo Buenos Aires, compuesto de valiosos y numerosos elementos, contratados por la Empresa Ernesto Bouquet.

CIRCO SHIPP Y FELTUS. —Hoy da el Circo Shipp y Feltus una función que agradará notablemente al público por su aspecto novedoso. El programa se ha renovado casi en su totalidad, debiéndose presentar esta noche algunos debuts de números de fuerza.

Como siempre, las barras aéreas de cuatro personas, hechas por los Dumbars, son las que gustan, así como el espectáculo excéntrico de los Terribles Terrys. El Sports-Act de Miss Virginia Shipp, con su menagerie de caballos y perros, es un número de efecto que el público aplaude con gusto. La Escalera de la Muerte, es otra de las presentaciones sensacionales.

Las troupés japonesas, los estatuarios y otros más que se nos escapan, son trabajos de fuerza a los que el público responde.

Además, de todo esto vendrán esta noche algunos debuts.

NOTICIAS CINEMATOGRAFICAS

NUEVA COMPAÑIA CINEMATOGRAFICA CHILENA "AMERICAN FILM". — Un numeroso y esforzado grupo de entusiastas jóvenes amantes de la cinematografía, acaba de echar las bases de una nueva compañía nacional filmadora de películas.

Denominase la naciente empresa: "American Film", y es principal objetivo de sus directores el llevar a la pantalla trozos de nuestra vida nacional, tan rica en argumentos de verdadera emoción y tan llena de espléndidos campos y magníficos paisajes.

Es verdaderamente alentadora y merece todo nuestro aplauso, la feliz iniciativa de los directores de la "América Film".

Esta empresa empezará, muy en breve, sus trabajos. Tiene ya en preparación y sometida a un prolijo estudio la ejecución de varios argumentos, los que por su novedad e interés, llamarán justamente la atención.

La parte técnica está a cargo de un hábil y competente operador y la parte artística ha sido encomendada a un prestigioso y preparado profesional.

Las oficinas provisorias, para la inscripción, de las personas que deseen formar parte de la "American Film", funcionan en la calle Herrera 538, donde serán atendidas por el gerente de la corporación, señor Marcial Morales Lizana, de 10 de la mañana a 9 de la noche.

Se nos encarga citar para hoy Lunes 20, a reunión a los actuales socios, en el local de la Escuela Olea, Avenida Matta N.o 907, frente a Chiloé, a las 8 y media de la noche. No se admitirán personas extrañas a la institución.

LA MAS HERMOSA COMEDIA DE BILLIE BURKE SE PASA HOY EN EL ALHAMBRA. — En el programa que presenta hoy al público el Cine Alhambra, figura la más bella comedia de Billie Burke, la gentil actriz de la Paramount, una de las mujeres verdaderamente elegantes de la pantalla. Es una artista en toda la acepción dela palabra. Ninguna como ella para dar ese gesto tan singular a los detalles pequeños, y para poner tanta delicadeza en las actitudes más exquisitas. Pequeña, menudita, con aquella alegría luminosa de sus ojos vivarachos, es Billie Burke la atracción del público de New York, quien la ha hecho su favorita. Entre nosotros sucede algo parecido, especialmente en el mundo social.

"La esposa Ilusoria" va en las dos secciones.

LA PENULTIMA FUNCION DE LA SERIAL "LOS 9 PUÑALES". — Pasado mañana se estrena en el Alhambra la penúltima función del espectáculo serial de "Los 9 puñales", obra que ha logrado interesar vivamente a nuestro público por la novedad del argumento y el valor interpretativo. Además, su exotismo llama la atención ya que no se trata de una visión que se desarrolla tan sólo en un lugar determinado, sino que los protagonistas recorren muchos continentes y en la lucha intervienen muchas razas.

Los tres nuevos episodios son de mérito excepcional.

Se titulan los tres nuevos episodios: (10) "El hombre mono", (11), "La muerte roja" y (12), "La garra envenenada".

UNA GRAN SORPRESA PARA EL PUBLICO SANTIAGUINO. —La empresa del Cine Alhambra anuncia con interés una sorpresa para el público que se dará a conocer el Jueves 23. Este detalle ha inspirado curiosidad entre los espectadores que han tenido oportunidad de ver las diversas formas de reclame que se está haciendo de este espectáculo. Se trata de la exhibición de una cinta de grandes méritos y que está interpretada por la mejor artista del mundo. Esto lo asegura la empresa con la promesa de no haber en ello la menor exageración, y el prestigio del teatro que la presentan hacen concebir las expectativas más entusiastas para el éxito de aquella función.

Oportunamente hablaremos de esta cinta.

WILLIAM HART HACE EL ESPECTACULO DE MAÑANA EN EL ALHAMBRA. —A pedido de numerosas familias, amantes del buen espectáculo cinematográfico, han solicitado de la Empresa del Alhambra una nueva exhibición de la gran cinta Artcraft "Domadores de hombres", que interpreta el genial actor William Hart. Esta obra es uno de los grandes éxitos de la manufactura mencionada y del mismo actor.

MAÑANA EXHIBE EL SPLIND "SU MAJESTAD EL AMERICANO". —Por Douglas Fairbanks. — En las últimas funciones de mañana Martes, hará el Splendid 2 últimas exhibiciones de la mejor de todas las creaciones del simpático y célebre Douglas Fairbanks, 1.a producción de la famosa Sociedad de los "Artistas Unidos", titulada: "Su majestad el americano".

UNA VISITA DE CARLITOS CHAPLIN EN 5 ACTOS, SU MAS LARGA CREACION. — Estrenará el Splendid, en las funciones del Jueves de la presente semana la más grande de las creaciones del rey de la risa, la obra de hilaridad formidable en cinco grandes actos que están plagados de las colecciones de barbaridades y disparates más grandes que pueda imaginarse el lector, titulada "Chaplin casado y divorciado".

EL MIERCOLES ESTRENA EL SPLENDID LA SEGUNDA PRODUCCION MODERNA DE FOX: "LA SOMBRA DEL PRESIDIO", POR GLADYS BROCKWELL. — El Miércoles de la presente semana días dedicados por la Empresa del Splendid, al estreno de las producciones de 1920, de la famosa y acreditada manufactura cinematográfica americana de William Fox, será estrenada la segunda de dichas producciones del nuevo contrato, el emocionante drama de escenas de la vida real, titulado: "La sombra del presidio", obra cuyo argumento ofrece como el tema, el hecho cruel pero demostrado en la práctica de la vida, de que el que ha estado una vez en presidio, tendrá siempre que sufrir las consecuencias de la infamante sombra que en él ha dejado su estadía en la cárcel.

Crea el principal rol la encantadora y célebre gran actriz dramática americana Gladys Brockwell.

HOY ESTRENA EL SPLENDID UNA PRODUCCION "HIPICA" INGLESA: "CABALLERO CON CABALLO". — Tanto en la especial como en la función nocturna de hoy del Splendid será estrenada una nueva producción de manufactura inglesa. La obra que hoy estrenará el Splendid, se titula "Caballero con caballo", y es un poético, y elegante romance de amor y drama de aventuras e intrigas sportivas, relacionadas con la vida del turf en Inglaterra. Entre las novedades que ofrece esta visita al espectador figura un gran clásico, corrido en uno de los más célebres hipódromos ingleses, y en el cual los trajes de los jockeys, aparecen de diferentes colores, pudiéndose asistir admirablemente a todas las emocionantes peripecias del íntegro desarrollo de la prueba.

Estas estas escenas han sido tomadas al lado de los caballos durante su carrera. Interpretan la obra hermosas y elegantes actrices y célebres actores de la escena inglesa.

TEATROS ALAMEDA Y GARDEN.—Hoy presentan estos prestigiosos cines, una meritorio y valiosa producción Fox de reciente edición. Nos referimos a la notable comedia dramática de trascendencia social intitulada: "Cuando los hombres desean", en la que hace una de sus más acabadas y eficaces interpretaciones, la discutida estrella Theda Bara, esa extraña mujer, de recio temperamento artístico que ha creado en la pantalla las más grandes figuras femeninas de la antigüedad. "Cuando los hombres desean" es una artística pieza muy recomendable. Va en las dos funciones.

LA SOMBRA DEL PRESIDIO. — El Miércoles estrena el cine Splendid la película de la nueva producción de la casa Fox, "La sombra del presidio", interpretación de la gran artista Gladys Brockwell. El tema que inspira esta cinta está basado en el caso de aquellas personas que después de haber caído en la mala vida y de haber purgado en la cárcel sus delitos, salen al mundo con el íntimo y ferviente deseo de hacer una nueva vida y de dedicarse a trabajar honradamente.

Acompañan a Gladys Brockwell en el desarrollo de este interesante argumento, la encantadora Neva Gerber, ya conocida prestigiosamente en nuestro país y el actor de carácter Al Fremont.

CALENDARIO DEL TEATRO SETIEMBRE.—Copiamos a continuación la lista de los programas que anuncia para la semana que hoy comienza, este prestigioso cine. No estando sujeto por contrato a determinado cine central, puede escoger su material, con plena libertad, entre el repertorio de cuatro compañías cinematográficas.

Hoy: Descanso semanal. No hay funciones.

Mañana: "Naturaleza y civilización", valiosa vista panorámica, y "La señorita bolchevique", comedia satírica por May Allson.

Miércoles: "Su magestad el americano', primera vista propia de Douglas Fairbanks.

Jueves: "La sombra del pasado", estreno Fox 1920 por Gladys Brockwell.

Viérnes: "El secreto del radio", segunda función de la serie con $ 1.000 de premio.

Sábado: Matinee, "A toda velocidad", comedia Fox por Jorge Walsh. Tarde y noche: "La rafale", famoso drama de Bernstein.

PROGRAMAS DEL TEATRO SETIEMBRE.—Atrayente desde todo punto de vista es la lista de programas que presenta para la semana en curso la concurrida sala de la Plaza Brasil. Cada día hay no solamente programa nuevo sino de absoluta variedad en artistas, temas y marcas.

Hoy: No hay función por descanso semanal.

Mañana: "La casa en ruina", extraordinaria vista italiana por Salvani.

Miércoles: "La rafale", drama de

ODEON — ESPECIAL Y NOCHE — S. M. El Americano por Douglas Fairbanks

CIRCUS SHIPP & FELTUS — TEATRO POLITEAMA :: HOY LUNES — Magno estreno — LAS ESTATUAS BLANCAS — POR MISS VIRGINIA SHIPP

EL MIERCOLES EN EL SPLENDID — Estrenaremos la 2.a FOX - 1920 — LA SOMBRA DEL PRESIDIO — (LAS INSIDIAS DE LA GRAN CIUDAD) — Vehemente creación de GLADYS BROCKWELL, conmovedora hásta las lágrimas, con escenas de avasalladora emoción, presentada como solamente sabe y puede hacerlo el gran mago del Cine, MR. WILLIAM FOX. — Compañía Cin. Italo - Chilena Inc.

TEATRO UNION CENTRAL
Empresa Ansaldo, Quelrolo y Cía.
Compañía de Comedia Argentina
ORFILIA RICO
Hoy Lunes 20 de Diciembre de 1920
— HOY —
Gran estreno.—La comedia en 3 actos de Ricardo Hickens
LA MUJER DE MI HIJO
Exito de la señora Rico.

TEATRO LA COMEDIA
Huérfanos esquina Morandé
Empresa Ernesto Bouquet
HOY LUNES 20 DICIEMBRE, HOY
Exito de la Compañía Podestá-Gómez Ballerini.
Noche a las 9.15. Grandioso suceso de la comedia en tres actos de Collazo e Insausti
LA CHICA DEL GORRO VERDE
Mañana a las 6.15, presentación de la Compañía Chilena de Bailes.
En la noche, estreno sensacional:
LA SANTA MADRE
El éxito más grande del año en la Argentina.
Próximamente la Argentinita.

TEATRO SANTIAGO
Merced entre Plaza y San Antonio
Empresa Ernesto Bouquet
HOY LUNES 20 DICIEMBRE, HOY
Despedida del Sagra del Río.
Vermouth a las 6.15. Noche a las 9.15.
TRIO MARYLAND.—EL CHINO A. MING
Dos notables números. Despedida.
SAGRA DEL RIO
SAGRA DEL RIO, SAGRA DEL RIO
La más elegante tonadillera.
Mañana debut de la Compañía de Variedades y Atracciones Mundiales
EDUARDO DE LOS CAMPOS

COLON - Hoy super FOX
A TODA VELOCIDAD Por Jorge Wash

ALAMEDA y GARDEN.—Especial y noche
Grandioso estreno Fox por la genial y discutida estrella THEDA BARA
"Cuando los Hombres Desean"

TEATRO NOVEDADES
HOY ESTRENO.—ESPECIAL Y NOCHE
LOS 9 PUÑALES O EL RASTRO DEL PULPO
Se estrenará la 3.a función.

ELECTRA
Especial y Noche, últimas exhibiciones de
Esposa por Despecho
La preciosa producción de Selznick por Olivia Thomas

ALESSANDRI sube el Jueves 23 al poder
" ON PA LE FRANCAIS "
(SE HABLA FRANCES)
el último sainete de
CARLOS CARIOLA
sube a escena el
EL MIERCOLES 22 EN EL UNION CENTRAL
por ORFILIA RICO

DICIEMBRE 23 JUEVES
EN EL SPLENDID
ACONTECIMIENTO MISTERIOSO
El más monumental y formidable estreno del año por los más grandes actores del cine
?
Localidades numeradas en venta
$ 2.-
PLATEA

De regreso de una triunfal gira por las Repúblicas americanas, presentaremos nuevamente en los cines de esta capital, la colosal película impresionada con el procedimiento de los Hnos. Williamson.
2.000 Leguas de Viaje :: Submarino ::
Según la popular novela del inmortal
JULIO VERNE
Programación. - Cía. Cinem. Italo Chilena INC.

SPLENDID-HOY — ESPECIAL Y NOCHE — Estreno de la brillante y magnífica producción "INGLESA":
CABALLERO CON CABALLO
Bellísimo romance de amor, y emocionante drama de la vida del turf inglés, con COLOSALES CARRERAS DE CABALLOS, desarrolladas en un gran Hipódromo londinense y fotografiadas en colores.
Mañana: Exito formidable: "SU MAJESTAD EL AMERICANO", por DOUGLAS.

Miércoles FOX
estrenará su segunda grandiosa producción de 1920:
La Sombra del Presidio
Sublime drama de la vida cruel, por la eminente
GLADYS BROCKWELL

EL JUEVES
estreno de la más grande y graciosa de las creaciones de
CARLITOS CHAPLIN
CASADO Y DIVORCIADO
CINCO ACTOS. DOS HORAS DE RISA FENOMENAL

INAUGURACION DEL GRUPO ESCOLAR "JOAQUIN PRIETO"

SE EFECTUA AYER CON TODA SOLEMNIDAD

Concurren al acto los Ministros de Instrucción y Obras Públicas

Una vez más palpamos los fecundos y excelentes resultados de la ley de edificación escolar, promulgada el 21 de Marzo de 1916.

En efecto, el nuevo edificio inaugurado ayer del Grupo Escolar "Joaquín Prieto", viene a ser el sexto de la serie de gran capacidad que se viene construyendo.

Es satisfactorio dejar constancia al dar cuenta de la inauguración de esta obra que los esfuerzos cifrados por la Dirección de Obras Públicas en la más perfecta realización del plan de edificación escolar, se han visto plenamente realizados. Así lo prueba este edificio y los ya inaugurados.

El acto inaugural de ayer ha correspondido ampliamente a las aspiraciones de sus organizadores, pues a él concurrió una numerosa y distinguida concurrencia, prestándole especial atractivo.

El hermoso y amplio local del grupo escolar, ofrecía un magnífico golpe de vista, tanto por la belleza misma de esta construcción, cuanto por el adorno de flores naturales que en profusión habían sido distribuídas en diferentes partes.

En uno de los extremos del amplio patio de la sección niñas, se había arreglado un entarimado especial, en cuyo centro se encontraban los asientos de honor, que fueron ocupados por los Ministros de Instrucción, señor Lorenzo Montt, y de Obras Públicas, señor Armando Jaramillo. A continuación se encontraban los Ministros de la Corte, señores Laso de la Vega y Eliseo Cisternas Peña; el Intendente de la Provincia, los subsecretarios de los indicados Ministerios, el Director de Obras Públicas señor Guillermo Illanes, el Inspector General de Instrucción señor Darío Salas, jefes de Sección de los Ministerios de Instrucción y Obras Públicas y de la Dirección de Obras Públicas; el secretario de la Dirección de Obras Públicas señor Fernando Montauban, algunas familias de la sociedad, profesores y representantes de la prensa.

A la hora fijada se dió comienzo al programa confeccionado para el acto con un trozo de música ejecutado por una banda.

En seguida, el señor Illanes, Director de Obras Públicas, pronunció un brillante discurso con el cual hizo entrega del edificio al Ministro de Instrucción.

En su discurso el señor Illanes empezó por referirse a los beneficios derivados de la ley de edificación escolar, ley que con tal objeto autorizó la inversión de la suma de 10.000.000 de pesos.

Hizo referencia, además, a la abor desarrollada por los contratistas de la obra, como a la obra misma.

Finalmente, el señor Illanes, después de tocar otros puntos, en su interesante discurso, se refirió al ilustre mandatario cuyo nombre honra al grupo escolar inaugurado.

El señor Illanes fué muy aplaudido, como el Ministro de Instrucción señor Lorenzo Montt y el Inspector General de Instrucción Primaria, que le siguieron en el uso de la palabra.

Fué muy del agrado de la concurrencia los números de gimnasia ejecutados por las alumnas de la Escuela N.o 30, como también varios coros cantados por un grupo de señoritas.

Terminados los diferentes números del programa, la concurrencia fué invitada al buffet, donde se le sirvió refrescos y dulces.

Antes de darse por terminada esta fiesta las familias asistentes recorrieron las diferentes secciones del local, pudiendo constatar que éste se compone de una Biblioteca Pública y dos secciones independientes de igual capacidad destinadas a la instalación de dos escuelas primarias para los dos sexos y que comprenden para cada una departamentos para administración, asistencia médica y cajas de ahorros y en total doce salas de clases, dos de dibujo, y doce para talleres, en los cuales se enseñará herrería, carpintería, imprenta y encuadernación en la Escuela de Niños; economía doméstica, lavandería, costura, tejido al telar y cartonaje en la de niñas, y completan estas escuelas instalaciones de servicios sanitarios, amplios patios, gimnasios, y jardines y un huerto escolares.

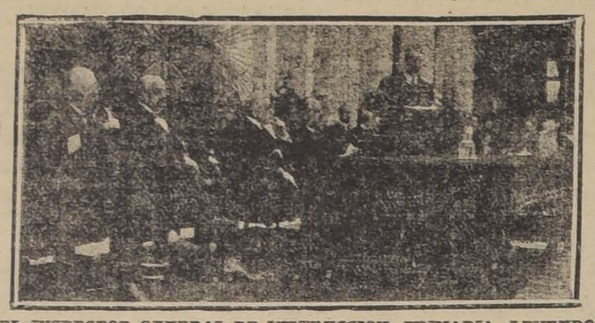

EL INSPECTOR GENERAL DE INSTRUCCION PRIMARIA LEYENDO SU DISCURSO

Damos a continuación los discursos del Ministro de Instrucción y del Inspector General de Instrucción Primaria:

El Ministro de Instrucción Pública

Excmo. señor, señores:

El hermoso y vasto edificio que desde hoy queda entregado al servicio escolar, acredita un nuevo esfuerzo de la Administración que termina en el cumplimiento del deber constitucional de atender de preferencia la enseñanza pública, continuando así la tradicional política de nuestros gobernantes que han buscado en su fomento la realización de sus más intensos anhelos por el progreso de la República.

Como lo ha recordado el señor Director de Obras Públicas, laborioso cooperador de esta obra, sesenta y cinco escuelas deja terminadas o en construcción este Gobierno, esparcidas en diversas ciudades del país, de proporciones adecuadas a las necesidades de cada localidad, construídas con la mira de impulsar la enseñanza en todo su territorio y satisfacer dentro de la más rigurosa equidad las justas exigencias de todas las provincias, reunidas entre sí por fuertes lazos de afección y de intereses.

Nuestros niños pobres de hoy tendrán escuelas sólo comparables a los institutos en que se educan los niños de las más opulentas familias en las ciudades más ricas de Europa; la gratuidad de la enseñanza, en todos sus grados, consagrada desde antiguo como norma de Gobierno, ensanchada en su desarrollo en la proporción de los recursos del Erario, llama a todos los habitantes al goce de sus beneficios y los invita al más amplio desenvolvimiento de su inteligencia y energía en su propio interés y en el interés social colectivo. Esta vasta escuela será, como sus gemelas, erigidas en otras ciudades, un recinto en que los chilenos de todas las familias, ricas y pobres, reciban las primeras enseñanzas, fraternicen en los primeros afanes de la infancia, confundan desde temprano sentimientos y anhelos que despertados en la primera edad son fuerte lazo que une a los hombres en el curso entero de la vida.

El nombre de esta escuela, homenaje a un Mandatario ilustre, evoca en la memoria de los chilenos uno de los periodos más importantes de su historia, y es una de aquellas felices ocasiones en que el nombre y la cosa que lo recibe armonizan plenamente y crean un conjunto de gratas emociones.

En el centro del país, sobre un terreno antes erizado y cubierto de malezas, se levanta esta sólida y espléndida construcción, obra de cerebros y de materiales chilenos, destinada a educar en estrecha fraternidad con todos los adelantos de la instrucción moderna, a los niños de ambos sexos de la familia chilena. En esta capital, en el centro de un vasto territorio pobremente poblado por gente de escasa cultura, en su mayoría, hace cerca de noventa años el Presidente don Joaquín Prieto, aprovechando cerebros y materiales chilenos, levantó la sólida Constitución Política destinada a educar la familia nacional en los principios de la democracia, al amparo de una autoridad consciente de sus deberes y respetuosa de todos los derechos.

La suerte muy diversa de nuestras hermanas de América, en aquella época nos permite apreciar las inmensas dificultades de esta obra y sus inmensos beneficios: obtenida la independencia después de larga lucha que había removido hasta sus cimientos la antigua sociedad colonial, yacía inerte una organización secular y las nuevas Repúblicas se debatían en los afanes de cimentar sus instituciones democráticas que carecían de la base primordial de un pueblo culto y consciente de sus deberes y derechos. La Patria había sido adquirida por el esfuerzo de las armas que habían derribado todo cuanto el tiempo había consagrado: el porvenir dependía no tanto de la voluntad de una población en su gran mayoría pobre y analfabeta, como del resultado de las opuestas ambiciones de los caudillos ayudados de la escasa población intelectual y prestigiosa.

Chile se salvó de la suerte aciaga de sus hermanas de América por la elevación de miras de sus principales jefes militares y de la clase ilustrada, al servicio de una raza homogénea, entre aquellos jefes ocupa uno de los lugares más prominentes el general don Joaquín Prieto, que supo atraer la cooperación decidida de hombres superiores, animados todos ellos del anhelo ardiente de consolidar la paz interna como condición necesaria de la implantación de un régimen de Gobierno. Exaltado al poder presidencial el 18 de Setiembre de 1831, se consagró a la gran obra de adoptar una Constitución que correspondiera al estado social y permitiera a la vez que el ejercicio de la autoridad, el desenvolvimiento del progreso y de la educación cívica del país, Constitución promulgada el 25 de Mayo de 1833, impregnada del espíritu vigoroso de Portales, que ha presidido los destinos de la República al través de un período casi secular, resistiendo los embates de las pasiones a veces sangrientas, facilitando el constante desarrollo de su progreso moral, material y político y la defensa de sus derechos internacionales, Constitución venerable que todos los chilenos respetamos y amamos, que ha tenido la virtud privilegiada de penetrar profundamente en el corazón del país y que no podría ser lastimada sin desgarrar sus entrañas.

La suerte singularmente feliz de nuestra República, desde sus primeros días la debemos a los hombres que lograron unir a las dotes militares las aptitudes del estadista, que supieron conquistar la independencia en los campos de batalla y supieron vencer sus propias ambiciones, y buscar las mejores inteligencias, aplicándose con igual energía a crear y consolidar instituciones que les trazaban la línea de sus deberes y los límites de su autoridad, formando así una escuela de civismo en que su propia generación y las posteriores han educado su conciencia.

Ellos crearon la República cuando la República podía y debía ser creada por la inteligencia y el vigor de hombres superiores: nuestro progreso, nuestro intenso amor a las instituciones, nuestra situación internacional, todo lo que constituye nuestro patrimonio y nuestro orgullo, es la consecuencia lógica y necesaria de la obra realizada por la inteligencia y el vigor de los fundadores de la República. A nosotros sus sucesores nos ha correspondido sólo la tarea de seguir el rumbo que ellos trazaron, de encontrar siempre la realización de nuestros anhelos de ventura y de progreso dentro del molde venerable que nos dejaron aquellos estadistas sólo inspirados por el patriotismo y la abnegación.

No se concibe destino más envidiable que el de un gobernante que se asocia las inteligencias eminentes, logra comprender el alma y el porvenir de su país y vincula para siempre su propio nombre a la Historia del presente y del futuro de la Patria, uniéndolo a las instituciones que presiden su marcha; ni se concibe tampoco en una República un homenaje más grato a su memoria que unirla a una fundación escolar espléndida donde sea presentado a las nuevas generaciones como modelo de virtud cívica y de abnegación en el servicio del país.

En nombre de S. E. el Presidente de la República, rindo este homenaje de veneración y de gratitud al militar y al estadista que consagró su vida al servicio de Chile y ligó su nombre a la Constitución que ha regido desde 1833 su próspero destino, y anhelo fervientemente que las generaciones que aquí se eduquen se inspiren en el ejemplo de su noble vida.

El Inspector General de Instrucción Primaria

Excmo. señor, señores:

Llevados del afán de sobrevivirse, del impulso de escapar a la absoluta desintegración de la personalidad, erigieron los antiguos, y continúan erigiendo nuestros contemporáneos, estatuas, mausoleos y monumentos de toda especie, destinados a perpetuar a los hombres y sus hechos, a darles, si no la inmortalidad que la naturaleza inexorablemente les niega, por lo menos la inmortalidad del recuerdo. Bien podría decirse que es esa misma profunda aspiración de supervivencia, socializada ya, sin embargo, y extraída a motivos egoístas o personales, consciente ya y no meramente instintiva, lo que nos mueve a nosotros a erigir monumentos como éste que hoy inauguramos. Porque la casa-escuela destinada a transmitir a las nuevas generaciones nuestra herencia cultural, enriquecida y mejorada con el aporte que cada una de ellas agregue en beneficio de las siguientes, simboliza nuestra aspiración de sobrevivirnos, no ya como individuos sino como pueblo; es la expresión de un anhelo colectivo de inmortalizar a nuestra raza; constituye un lazo de solidaridad que tendemos hacia el futuro, en el deseo de que los que hayan de sucedernos, siendo mejores que nosotros, conserven, sin embargo, la esencia de nosotros.

Y es justo reconocer que la edificación escolar va adaptándose cada vez mejor en nuestro país a ese objetivo trascendental. De ello constituye esta casa, lo mismo que sus similares entregadas ya al servicio, una elocuente demostración.

De apariencia hermosa y atrayente, proporcionada, pura en sus líneas; dotada de salas extensas, bien aireadas e iluminadas, de amplios corredores y patios, de gimnasios adecuados, de baños y servicios higiénicos modernos y de departamentos que pueden perfectamente adaptarse a la atención médica y dental de los alumnos y al servicio de alimentación escolar; dotada de un gran salón de biblioteca y de salas suficientes para instalar, sin perjuicio de las tareas ordinarias de la enseñanza, gabinetes, laboratorios u otros departamentos especiales; dotada de buenas aulas de dibujo, de talleres para la enseñanza de trabajos manuales en varias de sus ramas y hasta de espacios de terreno adecuados para cultivos: nada, o muy poco de aquello con que, dentro del concepto moderno de la educación, puede contribuir la casa-escuela a conservar y perfeccionar a la raza, ha sido aquí olvidado. Para los maestros a quienes toque dirigir estos planteles, la tarea educadora será a la vez fácil y grata. No constituirán para ellos problemas de imposible solución ni el cuidado de la salud ni el correcto desarrollo físico de los educandos, ni el desenvolvimiento intelectual fundado en la propia experiencia del discípulo y en su propia actividad, ni la aplicación de lo aprendido a la satisfacción de las necesidades actuales y futuras de la sociedad y del individuo, ni la inculcación de las virtudes fundamentales que condicionan la elevación del carácter y la dignidad y la pureza de la vida, ni la cultura estética, ni la formación de los hábitos e ideales que capacitan para convivir con nuestros semejantes, para cooperar con ellos y servirlos. Así tratándose de la educación física e intelectual, como de la preparación del educando para la eficiencia económica, o de la cultura moral, social, cívica y artística, podría decirse que nada podrán hacer mejor aquí los maestros, que seguir las sugestiones del medio material en que actúan. El edificio mismo habrá de indicarles qué cosas hacer y cómo hacerlas, y hasta les dirá, este verdadero organismo complicado y múltiple, la actividad que corresponde a cada uno de sus órganos, la atmósfera de que es preciso rodearlo y penetrarlo para hacerlo vivir en la plenitud de sus funciones y servir mejor su propósito fundamental de perpetuar a la raza y mejorarla.

Y si en circunstancias ordinarias la inauguración de una nueva escuela adaptada en forma perfecta al fin a que se la destina, sería para nosotros motivo de profunda y hasta de orgullosa complacencia, ese acto adquiere aún mayor relieve y significación en momentos como los actuales, en que, respondiendo a aquel mismo anhelo común de sobrevivirnos y obedeciendo a elementales principios de justicia, de previsión y de solidaridad sociales, que hoy más que nunca pueden considerarse como condiciones de nuestra supervivencia, de la supervivencia de nuestro espíritu, de lo que hay de él incorporado en nuestras instituciones, nos aprestamos para implantar en toda la extensión del territorio nacional esa ley de redención que establece la educación primaria obligatoria.

Desde Marzo de 1921, junto con recaer sobre el padre de familia, ya con carácter de ineludible, la obligación de educar al hijo, recae también sobre la colectividad, sobre el estado, la obligación, no menos sagrada, de proporcionar los medios de recibir educación, y ello con tal amplitud que cada niño, cada hombre, cada mujer que tenga la suerte de ver la luz en esta tierra privilegiada, sea que nazca en el palacio del rico o en la choza del humilde, goce de las mismas oportunidades y puedan unos y otros con igual facilidad hacer efectivo su derecho al desarrollo integral de su personalidad y al aprovechamiento máximo de sus capacidades.

Entre esos medios, la provisión de casas-escuelas adecuadas, es capital e imprescindible. Sería de lamentar por eso que esta obra de la edificación escolar, iniciada bajo tan brillantes auspicios y que constituye uno de los avances más sólidos que haya hecho el país en los últimos cinco años, a la vez que el paso de mayor importancia que se haya dado en el sentido de preparar el advenimiento de la educación obligatoria, hubiera de verse paralizada.

Yo no deseo, señores, hacer vacilar vuestra fe en nuestros destinos, confirmada hoy ante esta espléndida manifestación concreta de nuestro propósito de asegurarlos, ni perturbar la serena satisfacción que ella os produce. Os ahorraré, por eso, el cuadro que, por una inevitable asociación de contraste, acude a mi espíritu frente a esta soberbia construcción en que, empeñada en facilitar las labores del educador, parece haber agotado la arquitectura escolar hasta sus últimos recursos. No quiero evocar ante vosotros la imagen de la casa-escuela típica, de aquella en que se instruye la generalidad de nuestros futuros ciudadanos, ni hablaros de la amarga y constante decepción, de la dolorosa tragedia del maestro que, condenado como Sísifo a agotarse en una labor sin fruto, ve día a día estrellarse sus mejores esfuerzos ante la pobreza y la insuficiencia de un local inadecuado, que en nada ayuda y en todo estorba, ante un medio material desfavorable que le impide crear el ambiente sano y educador que necesita. Ni creo que sea aquel cuadro indispensable para convenceros de la imperiosa necesidad de continuar esta obra en las más amplias proporciones. Bastará que os diga que de 3,200 escuelas, más de 2,500 funcionan en locales arrendados y que del resto apenas una escasa proporción reune las condiciones que la ciencia y la higiene de la educación exigen.

Pero se dirá quizás que el remedio de esta situación demanda extraordinarios desembolsos. Es cierto. La tarea es difícil; pero no es ni debe ser imposible de realizar. Si la nación desea realmente llegar a la cultura, si desea realmente conservarse y mejorarse, necesita estar preparada para ingentes sacrificios.

Pensar que una vez terminada esa que pareció formidable empresa de la dictación de Ley de Educación Obligatoria, podemos sentarnos a descansar tranquilos a la vera del camino, para contemplar pasivamente desde allí los resultados de esa Ley, en la expectativa de ver transformarse, mediante su influjo y como por arte de encantamiento, la faz del país, importaría un error grave y de lamentables consecuencias. La dictación de la Ley nos impone precisamente nuevas responsabilidades y nuevos sacrificios. Y si no estuviéramos dispuestos a aceptar esas responsabilidades y a consentir en esos sacrificios, más nos habría valido ahorrarnos la molestia de incorporar en nuestra legislación aquel conjunto de platónicas declaraciones. Nos habríamos evitado, por lo menos el darnos a nosotros mismos un nuevo pernicioso ejemplo: el de una ley que no se cumple.

Pero yo abrigo la certeza de que nuestro patriotismo nos hará colocarnos a la altura de aquellas nuevas obligaciones y evitar que la ley tendiente a asegurar en forma definitiva el porvenir de nuestra raza se convierta en "un pedazo de papel". Y para cumplirla, en lo que respecta a la edificación escolar, si no somos nosotros solos capaces de llevarla a cabo y ya que se trata de una obra cuyos beneficios habrán de perdurar aún después de que haya caído la nieve sobre las cabezas de no pocas generaciones, parece justo y lógico que asociemos a ella a nuestros hijos y a nuestros nietos. Ningún empréstito, ningún compromiso a largo plazo que el Estado pudiera contraer, ofrecería más sólidas garantías que el que se destinara a la satisfacción de esta necesidad primordial. Ninguno obligaría en forma más sagrada a las generaciones venideras, ninguno establecería un lazo más estrecho de solidaridad entre nosotros y los que han de venir tras de nosotros, ninguno contribuiría de un modo más eficaz a mantener a través del tiempo la cohesión, la unidad de nuestra raza.

Al agradecer, en nombre de la Educación Primaria del país, este valioso obsequio que se hace a la cultura nacional, y que constituye un nuevo testimonio de la constante preocupación de que la edificación escolar ha sido objeto de parte del Gobierno durante el último quinquenio, y expresar el firme propósito de cuidarlo, embellecerlo y hacerlo servir en la mejor forma posible a sus nobles fines, séame permitido también formular votos porque esa obra sea proseguida con tesón y en las vastas proporciones que nuestras necesidades requieren. El sacrificio que en este sentido hagamos, será la mejor prenda, no sólo de nuestra seguridad, no sólo del orden y de la paz social y de la tranquila evolución de nuestras instituciones, sino también la mejor prenda de que habremos de sobrevivirnos. Nuestros descendientes, cualquiera que sea el grado de perfección que ellos alcancen, apreciarán en su pleno valor este legado que en prueba de solidaridad con ellos les dejamos, respetarán nuestra memoria y, al pensar en nosotros con gratitud y asociarnos a su grandeza, no podrán dejar de sentir, en las palabras del filósofo, que, si ellos son la gloria de la rosa, fuimos nosotros, después de todo, la semilla del rosal.

EL INFANTE DON FERNANDO Y LAS EMBAJ

PARTEN AYER DE PUNTA ARENAS A BORDO DEL "GINS" Y DE LA "ESMERALDA"

El Ministro del Interior alcanzará a llegar a Santiago asistir a la trasmisión del mando

Toca ya a su fin en Punta Arenas, el desarrollo del programa de festejos oficiales, en conmemoración del IV centenario del descubrimiento del Estrecho de Magallanes. Los diversos números acordados para tal objeto, han sido realizados con toda rapidez, debido a que parte de las Embajadas y personalidades concurrentes tendrán que encontrarse en Santiago el Jueves próximo, a fin de asistir al acto de la trasmisión del mando.

Cumplido el número principal del programa, que consistía en la inauguración del monumento conmemorativo del Centenario, algunas Embajadas y Delegaciones se embarcaron ayer tarde desde Punta Arenas, de regreso a la capital.

REGRESO DEL INFANTE Y EMBAJADA ESPAÑOLA

Nuestro enviado especial nos comunica, por medio del siguiente radiograma, el término de los festejos en Punta Arenas:

"Punta Arenas.—LA NACION. Santiago.

Terminados los festejos en ésta, el Infante y comitivas se han embarcado hoy a bordo del "O'Higgins" y de la "Esmeralda", de regreso a Puerto Montt.

Con este motivo se congregó en el muelle una enorme muchedumbre que vivó entusiastamente el paso de cada una de las personalidades que componen las Embajadas que regresan.

Las tropas de la guarnición, escuelas públicas, Cuerpo de Bomberos, boy-scouts y sociedades obreras, formaron guardia de honor, desde los carruajes hasta el muelle.

Las bandas militares tocaron durante el embarque la marcha Real Española e Himnos nacionales de cada uno de los países representados.

Una comisión compuesta del Alcalde, el Gobernador, autoridades civiles y militares acompañaron a los distinguidos viajeros a bordo, en una lancha de la Gobernación Marítima.

El "O'Higgins" y la "Esmeralda" harán el viaje por canales, para llegar a Puerto Montt el día 23 por la mañana. Allí esperará a las Embajadas un tren especial compuesto de carros-salones, en el que regresarán a Santiago.—El Enviado Especial.

EL MINISTRO DEL INTERIOR

Debiendo encontrarse en Santiago el Ministro del Interior, para la trasmisión del mando, se ha tenido que efectuar un viaje extraordinariamente rápido para dicho objeto.

En telegrama enviado al Ministro de Ferrocarriles, don Jaramillo, por el señor Gobernador de la Huerta, le anuncia que si no hay inconvenientes insuperables estará en Santiago mañana por la noche.

Limpia y desinfecta la boca KOLYNOS 26-D

ASOMBROSA LIQUIDACION

ASOMBROSA

LIQUIDACION de riquísimo calzado muy fino y de extraordinaria duración. Hay variedad de saldos, todos de calzado de primera clase "y sin defectos", y a precios a elegir a $ 22 el par; numeraciones completas.

No adquiera usted calzado sin conocer antes esta importantísima LIQUIDACION jamás igualada en Chile.

En CORSES ofrecemos maravillosos modelos y no caros. LA FLOR DEL DIA, San Antonio 98, esquina Moneda. 20-Dic.

Vendo o Permu

por una propiedad sin tenga hipoteca y sea de mayor valor, diez victorias todo apero y cincuenta bilos, todo en perfecto Resto daría en dinero

BENELLI, MONEDA

Nueva quie

Ojo a $ 18 y $ 2

La futura gran quiebra "La Flor del Día", ofrece a las una espléndida ocasión para prar riquísimo calzado legítima extraordinaria duración, cómodo elegante, al sólo precio de par; hay variedad de modelos todos números.

Otro gran surtido de zapatos zapatillas de legítima loneta "Wiclo" la mejor y más cómoda se produce en el mundo, se también al precio regalado $ 18.00 el par.

Nadie compre calzado sin a conocer esta única gran ción.

"LA FLOR DEL D

San Antonio 98 esquina de M

Compañía de Salitres de Antofagasta

DIVIDENDO N.o 144

En conformidad a lo acordado por el Consejo Directivo, se repartirá a los señores accionistas un dividendo de

$ 7.00 POR ACCION

que se pagará por el Banco de Chile en Valparaíso y Santiago desde el 10 de Enero próximo.

El Registro de Accionistas permanecerá cerrado desde el 23 del actual hasta el 10 de Enero próximo, ambas fechas inclusives.

Valparaíso, Diciembre de 1920.

CARLOS DEL CAMPO N., Gerente.

Propuesta

SOCIEDAD DE EMPLEADOS JUDICIALES

Se piden propuestas públicas para la instalación de cantina y sus anexos debiendo dirigirse al Presidente de la Sociedad. Bases y antecedentes en la Notaría Pedro N. Cruz, antiguo Palacio Tribunales. Las propuestas se abrirán el 28 de los corrientes, a las 9 1/2 P. M., en Bandera 230, oficina B.

EL SECRETARIO.

PRECIOS DE FABRICA AL CONSUMIDOR

Grandiosa Réclame en Artículos Finos

CAMISAS
Importante surtido en CEFIRO Y CREPE "REGALO"
$ 11.80

CAMISAS
Calidad EXTRA, EXTRA.
Gran Novedad Modelo "ARROW"
$ 17.80

CORBATAS TEJIDAS
PURA SEDA
Colosal surtido
Desde $ 3.90

CORBATAS ANCHAS y PAPILLON
Ultimas novedades para "VERANO".
$ 8.50, 7.90, 6.90, 5.80, 4.90, 2.90

SUSPENSORES BALA
No existe ni puede existir otro de mayor DURACION "OBSEQUIO". $ 3.80.

CALCETINES DE FANTASIA
Finos y elegantes, 3 Pares por
$ 8.00

CAMISETAS DE GRAN DURACION
del Dr. "FRESCH"
3 por $ 7.00

Varios artículos de gran oportunidad: "UN" PAR de LIGAS, $ 2.90.—"UNA" BILLETERA DE FOCA, $ 5.00. — "TRES" CORBATAS ESPECIALES, $ 5.00.—"UNA" CORBATA PAPILLON GRAN CRI, $ 1.80.

Importadores LA CORBATINERA - Estado 266 Fabricantes

Bernstein, interpretado por Fannie Ward.

Jueves: "La sombra del presidio", drama Fox, moderno, por Gladys Brockwell.

Viernes: "El secreto del radio", segunda función.

Sábado, en matinee: "La muñeca", vista fantástica infantil. Reparto de juguetes.

Tarde y noche: "Desposada de media noche", estreno Vitagraph, por Gladys Leslie.

Domingo, matinee: "El secreto del radio", segunda función. Tarde y noche: "Su majestad el americano", famosa vista de Douglas Fairbanks.

Los Jueves y Domingos hay soles de violín por el joven profesor alemán Boby Gore, recientemente contratado por la empresa. El Jueves ejecutará el difícil trozo "Zingaresca", de Sarasate.

HOY ESTRENA EL ODEON UNA MAGNIFICA PELICULA INTERPRETADA POR DOUGLAS FAIRBANKS.—Para hoy tiene anunciado el Teatro Colón el estreno de la producción de la United Artists, titulada: "S. M. el americano", primera de las que en sociedad han hecho: Douglas Fairbanks, Mary Pickford, Chaplin y Griffith. En esta obra Douglas Fairbanks, alcanza el máximum de éxito gracias a su arte novedoso y exquisito y a su magnífica caracterización. Es indiscutiblemente esta película una de aquellas que agradan desde sus primeras escenas y dejan un recuerdo imborrable en los espectadores. Uno de los momentos de mayor interés es aquel en el que Fairbanks logra apresar a Pancho Villa, el célebre caudillo mexicano.

EL TEATRO VICTORIA ESTRENA HOY "EL SECRETO DEL RADIO".—Los días Lunes son para el Teatro Victoria días clásicos en lo que se relaciona a la presentación de obras seriales folletinescas.

Recientemente se ha dado término a las funciones de "La malla del misterio" y ya hoy nos ofrece nueva novela, que se puede asegurar que es una de las mejores seriales del momento. Se trata de "El secreto del rallo", que consta de 18 series divididas en seis funciones. Hoy en la especial y noche se estrenarán los tres primeros episodios toda la obra está interpretada por artistas renombrados, Cleo Madison, Ellen Sewrien y Bob Reeves.

MUNDIAL CINEMA.—Un programa doble.—Pocas salas cinematográficas logran reunir tanto público los Lunes, como la del Mundial Cinema, siendo, como se sabe, hoy, el día más difícil para lo espectáculos. La causa de esta anormalidad se debe a la buena dirección del teatro y a una esmerada selección en las cintas que se exhiben.

Así, por ejemplo, tenemos hoy un programa doble formado por las siguientes atracciones: Sección Especial: "A toda velocidad", obra de mucho efecto artístico y que gustará mucho al público.

El programa nocturno se hace con la misma cinta más el extraordinario Paramount "Feliz aunque casada", por Enid Bennett.

TEATRO NOVEDADES.—La tercera función de "Los 9 puñales".—Hoy se presenta al público de esta concurrida sala la tercera función del espectáculo serial "Los 9 puñales", obra que es uno de los mejores trabajos que se han hecho en materia de novelas episódicas cinematográficas.

En estos episodios se vera a la parte culminante de la obra. Los episodios se titulan: "La danza de la muerte", "La diablesa" y "El alma encadenada".

TEATRO IMPERIAL.—Con una chita Select de edición moderna se hace el programa de hoy de este teatro. Se titula la obra: "De pillo a pillo y medio", y la interpreta Clara Kimball Young, la célebre que tantas creaciones de gratido esfuerzo ha hecho en la pantalla.

CARNET DEL TEATRO IRIS (CASTRO 130).—Hoy: "El duende", hermosa comedia marca Metro, interpretación de la encantadora y elegante Mabel Sallaferro.

Mañana: "Oro y corazón", por la elegante María Rosario.

Miércoles: "La casa en ruinas", por Gustavo Salvini.

Jueves.—Matinee a las 3 1/2, "La señorita Bolshevique", por la May Allison.

Especial y noche: presentación de la marca Fox (producción 1920), con "A toda velocidad", por Jorge Walsh.

Viernes: "Supremo sacrificio", por Sessue Hayakawa.

Sábado: matinee, a las 3 en punto, "Chaplin aventurero".

Especial: "La rápida", de Bernstein, por la Fannie Ward.

Noche: "Sansón mudo", por el famoso Luciano Albertini (Sansonia)

Domingo: matinee, a las 3 en punto: "Bridway Arizona", por la encantadora Olivia Thomas.

Especial y noche: "Su majestad el americano", primera película del círculo de artistas unidos, por Douglas Fairbanks.

TEATRO DIECIOCHO.—Esta sala estrena hoy en sus dos secciones una linda película, sonata de amor, titulada: "Broadway y Arizona".

Desempeñan el rol de protagonistas, la encantadora y elegante actriz Olivia Thomas, y el varonil actor Chesebro.

TEATRO ATENAS.—Hoy estrenará novela de arte, amor y sacrificio: "El calvario de una madre", película conmovedora que narra la historia de una madre, que lleva en su corazón el más puro de los amores y en su alma las más elevadas ilusiones y que tiene que arrastrar mil situaciones desesperantes por amor a su hijo, cayó por las tentaciones y la juventud en el tumulto del París mundano.

La película ha sido adoptada por la casa Gaumont de París, de la novela Maucí, Catheane, de André de Lacé.

PROGRAMAS DE HOY

UNION CENTRAL. — Cía. Argentina de Orfilia Rico. Noche, "La mujer de mi hijo", de Ricardo Hickens.

COMEDIA. — Cía Argentina Podestá, Gómez-Ballerini. Noche, "La chica del gorro verde".

SANTIAGO. — Variedades. Vermouth y noche despedida de Sagra del Río. "La Maryland y el chino Ming".

POLITEAMA. — Noche, programa variado por el circo Shipp y Feltus.

ALHAMBRA. — Tarde y noche "La esposa ilusoria", por Billie Burke.

SPLENDID. — Especial y noche, la producción hípica inglesa: "Caballero con caballo".

ODEON. — S. N. "El Americano", creación de Douglas Fairbanks y primera producción de los Cuatro Grandes.

ELECTRA. — "Esposa por despecho", creación de Olivia Thomas.

INDEPENDENCIA. — "La Poupée", creación de Ossi Oswalds.

SELECTA.—"La Senda del vengador", por Harold Lockwood.

AMERICAN. — "Na turáleza y Civilización" viaje de Aleska a las Islas Haway. Además "Oro y Corazón".

VICTORIA (Avenida Recoleta 345). — Especial y noche, tres primeras series de "El secreto del Radio".

IRIS (Castro 130). — Especial y noche "El duende", por Mabel Taliaferro.

ATENAS. — "El calvario de una madre", producción francesa.

MUNDIAL.—"A toda velocidad" y "Feliz aunque casada".

NOVEDADES. — Tercera función de "Los nueve puñales".

LA TRASMISION DEL MANDO SUPREMO

HOY LLEGARAN LOS EMBAJADORES DE LA ARGENTINA Y DEL ECUADOR

El Jueves deberá efectuarse en esta capital, conforme a las disposiciones constitucionales del país, el acto solemne de la trasmisión del mando.

Casi todos los países amigos han enviado Embajadas Extraordinarias y caracterizadas delegaciones para que los representen, significando así la importancia que reviste para ellos el cambio de nuestro primer mandatario.

Embajada del Ecuador

En la mañana de hoy arribará a Valparaíso a bordo del Palena, la Embajada ecuatoriana que preside el Ministro de aquel país ante nuestro Gobierno, doctor Cesario Carrera.

Integran esta Embajada, el primer Secretario, don Alfredo Flores Caamaño y el Adjunto Civil, periodista, don Eduardo Castillo.

Las diversas sociedades obreras del puerto y colonia ecuatoriana se aprestan para recibir dignamente a los distinguidos diplomáticos, en cuyo honor realizarán diversas demostraciones de afecto.

EMBAJADOR DEL ECUADOR, SEÑOR DON CESAREO CARRERA

Es posible que la Embajada siga esta misma noche viaje a la capital, llegando a ésta por el expreso del norte, de las 11.25 P. M.

El doctor Cesario Carrera

La personalidad de este distinguido hombre público goza de especial prestigio en su país. Ha desempeñado allí con singular acierto, altos cargos gubernativos y parlamentarios, en los cuales ha podido atestiguar un talento superior y una preparación poco común. Como senador de la República, su labor ha marcado hermosas huellas, persiguiendo con actitud de carácter los errores e inconsecuencias que él estimó palpables.

Ha sido además Ministro de Relaciones Exteriores en su país, puesto en que le cupo actuar en forma decisiva, en algunas controversias internacionales. En la política su nombre ha figurado varias veces como candidato a la presidencia de la República.

EMBAJADOR DE SUECIA, SEÑOR KARL HULGREN

La designación del doctor Carrera es, pues, doblemente acertada, por cuanto se aunan en su personalidad la discreción del diplomático y la sapiencia del hombre de Gobierno.

La Embajada Argentina

Por el expreso que llega a las 11.25 de esta noche a la estación del norte, arribará a la capital la Embajada Argentina que viene a la trasmisión del mando. La preside, en el carácter de Embajador, el distinguido estadista y escritor, don José Luis Cantilo, sirviéndole de adicto naval, el teniente de navío de la Armada Argentina, don Jerónimo Costa Palma.

Otras Embajadas

Hoy llegará también a Santiago, la representación especial de México, compuesta de distinguidas personalidades.

Es igualmente esperado el arribo de la representación de Suiza, que viaja a bordo de la corbeta Baquedano, presidida por el Embajador señor Depury.

Recepciones en la Moneda

Según se nos informa, desde mañana empezarán a ser recibidas en audiencia especial por el Presidente de la Republica, las diversas Embajadas Extraordinarias que concurren a la trasmisión del mando.

JUNTA DE MAYORES CONTRIBUYENTES

EN LA REUNION DE AYER SE APRUEBA EL PRESUPUESTO MUNICIPAL PARA EL AÑO 1921

Como estaba anunciado, en la tarde de ayer se reunió en el salón de sesiones de la Municipalidad la Junta de Mayores Contribuyentes, convocada por el primer Alcalde con el objeto de discutir importantes asuntos relacionados con el gobierno local de la ciudad.

Presidió el tercer Alcalde, señor Eduardo Almarza, y asistieron cerca de doscientos mayores contribuyentes y algunos señores regidores.

Abierta la sesión por el señor Almarza, la Junta entró a tratar de los tres decretos de la convocatoria, los que, tras breve deliberación, fueron aprobados por unanimidad.

El punto más importante de la convocatoria era el relativo al presupuesto municipal para el año próximo, que alcanza a más de veinte millones de pesos, y consulta el aumento del sueldo de casi todos los empleados municipales.

Terminada la sesión, se procedió a levantar el acta que damos en seguida:

"En Santiago de Chile, a 19 de Diciembre de 1920, a las 2 P. M., se reunió la Asamblea de Contribuyentes del territorio municipal de Santiago, en la Sala Municipal, en conformidad al decreto de la Alcaldía de fecha 7 del actual, con el objeto de votar los presupuestos para el año 1921, para resolver la concesión de uso de un sector del Matadero Público acordado a favor de la Sociedad Nacional de Agricultura, y el acuerdo municipal de 29 de Abril próximo pasado, que concedió la gratificación a los señores abogados municipales de $ 20,000 a cada uno, señores don Victor Rawling y don Nicanor Zuloaga, por sus servicios extraordinarios sobre el alza de tarifas.

Los tres asuntos anteriormente mencionados fueron aprobados por unanimidad por la Asamblea de Contribuyentes.

Los señores contribuyentes, conjuntamente con el tercer Alcalde, don Eduardo Almarza, que presidió la sesión, y el señor secretario municipal, que actuó como secretario de la Asamblea, firmaron para constancia".

Automóvil para Viña del Mar

Bonito auto 7 asientos, turismo, precio bajo, se arrienda por la temporada.

Dirigirse:

MONEDA 1015

Teléfono 1476 ó Correo, Casilla 1710.—Santiago ..

M-D

INCORRECCIONES EN LA ADMINISTRACION DE JUSTICIA

EL CURSO DE LAS INVESTIGACIONES

La justicia continuará ocupándose hoy del denuncio

Continúa preocupando vivamente la atención del público el denuncio que se ha hecho referente a las incorrecciones que se dicen producidas en la secretaría del 4.o Juzgado Civil.

Como hemos informado en nuestra edición de ayer, el denuncio se refiere a una defraudación que alcanzaría a $ 64,000, suma que fué girada contra los fondos depositados por los litigantes a la orden del Juzgado.

Se mantiene una estricta reserva en los círculos jurídicos, acerca del rumbo que toman las investigaciones que se practican en la aclaración de todos los puntos relacionados con el ruidoso denuncio a que nos referimos.

Durante el día de ayer continuaron incomunicados los dos empleados inferiores de la secretaría detenidos en la mañana del Sábado último.

La policía sigue activamente la pista al empleado sindicado como el autor principal en este incidente y que ha salido de Santiago con rumbo desconocido.

El juez del crimen señor Alfredo Rondanelli, continuará ocupándose hoy de la instrucción del sumario correspondiente.

El Ministro de la Corte Suprema señor don Santiago Santa Cruz, ha designado especialmente para que investigue lo que haya acerca de lo denunciado y haga una visita a los diversos juzgados con este mismo motivo, continuará por su parte hoy sus investigaciones.

Una aclaración

"La Nación" de ayer Domingo, al dar cuenta del hecho delictuoso cometido por el ex-primer oficial del cuarto Juzgado Civil, Hernán Rodríguez A., dice lo siguiente:

"El magistrado sorprendido en esta maniobra es el del tercer Juzgado, funcionario insospechable que cayó en la celada porque las cosas se le presentaron siempre con las mayores apariencias de legalidad. Así, los libramientos venían firmados por el secretario del cuarto Juzgado, señor José Alfonso, cuyo nombre es toda una garantía de corrección y se le traían al señor Fuenzalida en circunstancias que a él le correspondía firmarlos según la ley, como es el caso de recusación o el estar de turno, por ejemplo."

Hay aquí un error, que debo rectificar:

"No es exacto que los libramientos de que se trata fueran ya con mi firma al despacho del tercer Juzgado. Tengo una norma fija en esta materia, tratándose de expedientes de que no he conocido desde un principio, como son aquellos en que por recusación actuó, que es el caso presente, y muy especialmente respecto de libramientos de alguna consideración, y esa norma es la de esperar que los libramientos sean firmados por el magistrado correspondiente, y sólo entonces los autorizó, y lo hago sin la menor duda, ya que, como es lógico suponerlo, y como, por lo demás, ha ocurrido con todos los magistrados que han pasado por el cuarto Juzgado, cuya secretaría desempeño, se imponen antes minuciosamente si procede o no el libramiento, como es su deber, ya que sobre ellos pesa la consiguiente y grave rsponsabilidad.—José A. Alfonso."

Veraneo

Es muy importante para las familias y los turistas saber elegir bien el lugar donde pasar las vacaciones o algunos días de agrado.

Sin duda que en Chile no hay veraneo más agradable que el de Zapallar, la costa más encantadora, bellísima y al mismo tiempo de clima sin igual, tónico, reparador y agradable. Agréguese un ambiente social distinguido, alegre, amable e internacional.

El Gran Hotel de Zapallar

Invita a conocerlo a todas las personas que antes no hayan tenido esta suerte, y de su distinguida clientela espera su visita de todos los años.

Es de advertir que, habiendo muchos pedidos, se les agradecerá reservar desde luego las piezas.

Desde hoy hasta el 10 de Enero los precios están rebajados para los que quieran pasar algunos días en el Balneario o visitarlo.

El Hotel proporcionará a quienes lo soliciten cómodos autos en Palos Quemados o en Papudo, a tarifa reducida.

Avise su viaje a

J. BIANCHI,

"Gran Hotel de Zapallar"

KOLYNOS

LUNES 20

GRAN LIQUIDACION EN GARNITURES RETAZOS Y SALDOS

Como de costumbre esta clásica VENTA LIQUIDACION de GATH & CHAVES, por sus PRECIOS SUMAMENTE REDUCIDOS y la excelente calidad de artículos, está llamada a tener un éxito sobresaliente.

Especialmente llama la atención la oferta de

SALDOS DE PAQUETERIA

A PRECIOS BAJISIMOS

HAY:

RESTOS de cintas en diversos anchos y colores
RESTOS de bordados en varias clases
RESTOS de encajes en todos los anchos

UN SALDO de botones de fantasía, en todos los colores y tamaños
Un interesante SALDO de Artículos de Paquetería

EL PARAISO DE LOS NIÑOS Sírvase visitar nuestra grandiosa Feria de Juguetes en el 2.o piso

EL CENTRO ALIANCISTA CHILLANEJO VISITA AL PRESIDENTE ELECTO

Como lo había anunciado, ayer en la mañana realizó el Centro Aliancista Chillanejo su visita de saludo al Presidente Electo, don Arturo Alessandri.

A las 11 1|2 A. M., esta corporación política de propaganda aliancista, representada por un buen número de miembros, llegó a la casa del Presidente Electo.

Recibidos por el señor Alessandri, el presidente y vicepresidente del Centro, señores Gutiérrez y Bermedo, le expresaron el objeto de la visita, acto que el señor Alessandri agradeció cordialmente. El secretario de la institución leyó en seguida e hizo entrega de la siguiente nota al señor Alessandri:

"En vísperas de su ascenso al asiento de Primer Mandatario de la República, vuelve a renovarse en el corazón de sus conciudadanos el sentimiento de júbilo que saludó su victoria en la gran jornada del 25 de Junio.

"Su triunfo fué el triunfo de la democracia, contra las decrépitas y caducas oligarquías que van deponiendo las colectividades en su avance natural e incesante por el sendero de las conquistas republicanas y humanitarias; su victoria marcó el despertar de un pueblo que siente bullir en su seno las fecundas manifestaciones de grandeza, estagnadas y narcotizadas durante un siglo de vida libre.

"El Centro Aliancista Chillanejo de Santiago, junto con venir a saludar en su hogar al estadista que mañana ha de regir los destinos de la patria, le expresa su deseo de que, en su gran labor de reconstrucción nacional, no olvide la provincia donde vió la luz el primer soldado y Presidente de este país. En Ñuble, como en todos los puntos del territorio, hay necesidades que llenar, organismos que crear, palancas de progreso y de bienestar que poner en acción, mediante el impulso y el apoyo de los poderes públicos.

"A usted, señor Alessandri, no indicamos ni particularizamos esas necesidades y anhelos, en esta ocasión, porque no son indispensables las precisiones de detalles a los gobernantes de visión democrática, inspirados en hacer la grandeza de sus pueblos.

"Formulamos votos por su ventura personal y porque su administración inicie la redención de este país, tal como usted la siente, tal como la sueña el pueblo de Chile".

El Presidente Electo asintió a los conceptos de la nota durante su lectura, expresando que los agradecía y que merecerían su mejor atención los deseos de los aliancistas chillanejos.

Poco después, se retiraron los visitantes en medio de vivas al Presidente Electo.

EL PRESIDENTE ELECTO Y LOS MIEMBROS DEL CENTRO ALIANCISTA CHILLANEJO

El Centro Aliancista Chillanejo visitó, momentos después, nuestro diario, dejando la siguiente tarjeta en la Redacción:

"El Centro Aliancista Chillanejo, de regreso de una visita al Presidente Electo, señor Alessandri, visita al diario "La Nación", y le presenta sus saludos y felicitaciones por su levantada campaña en la pasada lucha presidencial".

Instituto de Arquitectos

La conferencia de hoy

Hoy Lunes a las 9.30 P. M., y en su local de costumbre, Galería Alessandri N.o 22-A, el Instituto de Arquitectos celebrará sesión extraordinaria con el objeto de oír la conferencia que dictará el señor don Ismael Valdés A. Esta conferencia, intitulada "Impresiones de un viaje a la India", revistirá especial interés para los arquitectos, pues, en ella se dará una somera reseña del arte hindú desde sus orígenes hasta nuestros días, y será profusamente ilustrada con proyecciones de fotografías.

A esta conferencia han sido especialmente invitados los arquitectos de Santiago, y los estudiantes de arquitectura de nuestra escuela.

EDUCACION

REPARTICION DE PREMIOS A LOS ALUMNOS DE LAS ESCUELAS PUBLICAS. — Ayer, con motivo de la repartición de premios que la Caja de Estudiantes Pobres Santa Elena hizo a los alumnos de las escuelas públicas del barrio Avenida Matta, se congregó en la Plaza Bogotá, donde se efectuó el acto, una enorme concurrencia, compuesta de prestigiosos vecinos del barrio y alumnos de las escuelas acompañados de sus respectivos profesores.

La ceremonia se efectuó en un ambiente de alegría, siendo amenizada por dos bandas populares.

DIVULGACION DE LA LEY DE INSTRUCCION PRIMARIA OBLIGATORIA. — Clausura de las conferencias. — Mañana Martes, a las nueve y media de la noche, tendrá lugar la clausura de las conferencias que sobre divulgación de la ley de instrucción primaria obligatoria se han desarrollado en la Sociedad de Artesanos La Unión, durante el presente año. A esta clausura se ha invitado especialmente a los diferentes conferencistas que han honrado la tribuna de la Sociedad con su ilustrada palabra.

Tales conferencistas son:

Don Pedro Aguirre Cerda, don Darío E. Salas, don Manuel J. Ortiz, señoritas Claudina Acuña, Celia Pérez, doctora Juana Díaz Muñoz, señorita Graciela Mandujano, señor Honorio Henríquez y doctor Ignacio Díaz Muñoz.

En esta reunión harán uso de la palabra don Onofre Avendaño, en representación de la Sociedad, y don Honorio Henríquez, como representante del Centro Médico Jurídico, que funciona en el mismo local de la Sociedad.

Además de las conferencias, habrá buenos números de variedades a cargo del maestro Luis Barra. Mañana publicaremos el programa de la fiesta.

La entrada es libre.

VIDA ESTUDIANTIL

CENTRO DE ESTUDIANTES DE LINARES.— Para mañana Martes, a las 9 de la noche, están citados a sesión los socios del Centro de Estudiantes de Linares, con el objeto de tomar el último acuerdo sobre las dificultades que se han producido recientemente entre el profesorado del Liceo de Hombres de Linares y la Directora del Liceo de Niñas de aquella misma ciudad. También figuran en tabla varios otros asuntos de gran importancia, por lo cual se encarece la asistencia de todos los socios.

La sesión se llevará a cabo en el nuevo local de la Federación de Estudiantes, Agustinas 632.

INSTITUCIONES DIVERSAS

SOCIEDAD UNION COMERCIAL. — El Directorio de esta sociedad celebró sesiones los días 10 y 17 del presente, presidida la primera por el vice-Presidente, don Daniel E. Vial y la segunda por el Presidente don Alberto Bacciarini, y actuó de secretario, don Ricardo Jara.

En la sesión del 10 se dió cuenta del fallecimiento del doctor, don Luis A. Solís y se acordó mandar a la familia una nota de condolencia.

También se dió cuenta del fallecimiento del socio, don Tomás F. Peralta.

Fueron presentadas las solicitudes de incorporación de los señores: Pedro J. Huerta Castro, Roberto Poblete León y Arturo Jarpa Gana, las que pasaron a la Comisión Calificadora.

Se dió cuenta de una invitación del Directorio del Instituto Superior de Comercio para que el Directorio asista a presenciar los exámenes del año escolar de dicho Instituto.

Se acordó el pago de las cuotas mortuorias correspondientes a las familias de los socios fallecidos, señores: Alejandro Olea, $ 10,120; Daniel Espinoza Osorio, $ 10,120; Emeterio Covarrubias, $ 10,120; Oscar Smith, $ 10,085; Emilio Bidart M., $ 9,655.

Se pasó a la categoría de socio jubilado a don Adolfo Larenas A.

Delegado ante la Asamblea de Industriales del País, convocada por la Sociedad de Fomento Fabril, fueron designados los señores Daniel E. Vial y Ricardo Jara C.

Director de turno fué designado don J. M. Rossier.

Se tomaron los siguientes acuerdos:

Designar médico de la Sociedad en reemplazo del doctor Solís, al señor Enrique Waugh.

Comunicar a don Agustín Vásquez la aceptación de su propuesta para los servicios de la institución.

Pasar a la categoría de socios Honorarios, por haber cumplido 20 años, a los señores. Delfín Gálvez Orellana, Manuel Escobedo, Pedro N. Herreros, Ruperto González Rojas, Cotidio E. Fernández y Pedro N. Urbina Flores.

Director de turno para la próxima semana se designó a don Carlos Salinas O.

CRONICA POLICIAL

LA SERIE DE ASALTOS QUE SE COMETEN DIARIA[MENTE] EN LA CIUDAD

Ayer se produce un hecho de gravedad. — Un caball[ero] asaltado a las 12 de la noche

Muerte de uno de los asaltantes. — Los deteni[dos]

Diariamente damos cuenta en esta sección de la serie de asaltos que se cometen durante las horas de la noche en las calles de la ciudad.

Los delitos de esta especie suman todos los días un número bastante considerable.

A esta serie de hechos debemos agregar hoy un asalto ocurrido antenoche en la calle Mujica esquina de Condell, que terminó con la muerte de uno de los individuos asaltantes.

Se nos informa que poco después de las 12 de la noche, el señor Juan Palma, que salía de un teatro del barrio en compañía de una señora, y que se dirigía a su domicilio, fué asaltado por tres individuos al llegar a la calle Mujica esquina de Condell.

Como el señor Palma [...] resistencia a los asaltantes [...] los individuos agredió con [...] al caballero asaltado. [...] Palma, viendo que su vi[da] peligro, sacó un revólver [...] vaba consigo y disparó [...] contra del agresor, alca[nzando a] herirlo de muerte.

Alarmada por el dispar[o] la policía, alcanzando a [...] los individuos José Camp[...] berto Orellana, que acom[...] al agresor, Froilán Fue[...] como dejamos dicho, fu[é] de muerte por el señor P[alma].

El caballero en refere[ncia] dos individuos aprehendi[dos] ron conducidos a la Secció[n] tenidos, donde se les pu[so en in]mediata incomunicación.

Hoy serán llamados a [...] los detenidos.

ROBO DE ESPECIES. — Don Pedro Mardones ha dado cuenta a la justicia que penetraron ladrones a su domicilio y le llevaron robadas diversas especies que avalúa en 300 pesos.

LA HABILIDAD DE LOS MALETEROS. — Don Ricardo Müller ha dado cuenta a la justicia que antenoche, en el recinto del Circo Hippodrome, le sustrajeron su reloj de plata y cadena del mismo metal, que avalúa en 150 pesos.

ROBO DE PRENDAS DE VESTIR. — Penetraron ladrones al domicilio de don Desiderio Palacios y le llevaron robadas numerosas prendas de vestir, que se avalúan en 200 pesos.

SE NIEGA A DEVOLVERLO.— Rubén Escárate ha dado cuenta a la justicia que prestó un chamanto, que avalúa en 500 pesos, a Angel Custodio Pinto, no habiendo conseguido hasta la fech[a su de]volución.

ROBO DE DINERO. — Margarita Ramírez ha da[do cuen]ta a la justicia que su [...] Sara Sánchez huyó del [...] llevándole hurtados 200 p[esos en] dinero.

ROBO DE PRENDAS D[E VES]TIR. — Penetraron ladron[es al do]micilio de la señora Jua[na] Soto Bravo, y le llevaron [...] prendas de vestir que se [avalúan] en 700 pesos.

ACLARACION A UN P[...] Ayer estuvo en nuestra [...] el señor Enrique Valde[s...] manifestarnos que las acu[sacio]nes en contra de su persona [...] das en un parte policial p[...] por los diarios de ayer, ca[recen de] fundamentos.

Nos informa el señor V[...] que hoy se presentará al [...] a reclamar de esta acusa[ción in]debida.

UN PROFESOR DE LA UNIVERSIDAD DE PARIS

Aplaude a un abogado chileno

Se recordará que hace tres años el señor don Arturo Alessandri Rodríguez, publicó su memoria de abogado, que versaba sobre "La Compra-venta" y "La promesa de venta", obra que fué muy elogiada, porque según los entendidos, el joven abogado habría agotado luminosamente la materia.

Pues bien, el profesor de Derecho Civil de la Universidad de París, señor R. Demogne, ha tenido también para la obra del señor Alessandri Rodríguez frases de elogio y de aplausos, según puede verse en la siguiente carta que acaba de dirigir al autor de la aplaudida obra legal, fuente de consulta obligada, por abogados y jueces.

La carta dice:

"París, Octubre 23 de 1920. — Señor. — Tengo el honor de enviarle el artículo demasiado breve, por la falta de espacio, que he consagrado con todo gusto, a la importante obra de usted sobre la "Compra-venta" y que acaba de publicarse en la "Revista trimestral de Derecho Civil" 1920-1-2.

He sabido con placer que el Gobierno chileno se preocupa de establecer un intercambio de profesores entre Francia y Chile y que ha encargado de este asunto al señor Alejandro Alvarez, a quien conozco desde hace mucho tiempo por su obra y he visto en París el año último.

Espero que este proyecto se realice y me felicito del acercamiento que de esto podrá resultar entre nuestros dos países. Por mi parte yo colaboraré a ello, con mucho gusto y a la medida de mis fuerzas, y hablaré gustoso de las obras chilenas susceptibles como la vuestra de interesar al público francés.

Quiera, usted señor, agregar la seguridad de mi más distinguida consideración. — R. Demogne, profesor de la Facultad de Derecho.

El artículo a que se refiere el ilustre profesor de la Universidad de París, y que es altamente honroso para el señor Alessandri Rodríguez, y por ende para el foro chileno, del cual es él uno de sus miembros más distinguidos, ese artículo dice: "Esta obra es un tratado de la venta extremadamente importante, en la cual el autor ha sabido presentar una exposición doctrinal enriquecida al mismo tiempo de una abundante jurisprudencia. En ella se estudian cuestiones de mucha entidad. A la teoría misma de la venta de sus solemnidades legales o voluntarias de sus diversas condiciones, de las obligaciones que de ellas se desprenden para el vendedor y el comprador, ha agregado el autor una parte importante sobre la promesa de venta, en la cual son expuestas las consecuencias de las reglas generales sobre las promesas de contratos.

De una manera general el autor establece bien los defectos de la venta en el derecho chileno, efectos parecidos a aquellos de la venta romana. Sentimos no poder sino indicar esta importante exposició indicar esta importante exposición".

Universidad Popular "Lastarria"

Las clases de esta semana

Lunes: Física. Profesor, señor Arturo Piga. Hora: 8.30 P. M.

Castellano: Profesor, señor Rudecindo Ortega. Hora: 9.15 P. M.

Martes: Historia. Profesor, señor Jorge Neut. Hora: 9.15 P. M.

Miércoles: Psicología. Profesor, señor Luis Custodio Muñoz. Hora: 9.15 P. M.

Jueves: Historia. Profesor, señor Jorge Neut. Hora: 9.15 P. M.

Viernes: Astronomía. Profesor, señor Carlos Vicuña Fuentes. Hora 9.15 P. M.

Las clases se verificarán en la Universidad de Chile.

¿ DOLOR EN PECHO? QUITELO CON EL FAMOSO ACEITE DE SAN JACOBO

No se descuide. Cúrese cuanto antes. Aquí tiene el remedio ideal para esas dolencias.

Friccionese inmediatamente la parte afectada con el infalible Aceite de San Jacobo y en menos de medio minuto el dolor cesa y la hinchazón desaparece. Este linimento es tan penetrante y posée un poder curativo tan grande, que inmediatamente después de aplicado, lleva su acción hasta los músculos, nervios y ligamentos enfermos, devolviéndoles su condición normal. Y no sólo proporciona alivio, sino que cura radicalmente. No existe enemigo más poderoso de los dolores, sea cual fuere la causa de ellos. El reumatismo, las neuralgias, la ciática, el lumbago, las dislocaciones, el estropeo de los músculos y la hinchazón de las coyunturas, ceden a su acción como por encanto.

Compre hoy mismo en cualquier botica un frasco de Aceite de San Jacobo, aplíqueselo según las respectivas instrucciones y se explicará usted por sí mismo cuál es la razón para que durante más de medio siglo esta preparación haya sido consideradas en todas partes del mundo como la mejor que existe, y para que se le haya premiado con medalla de oro en cinco de las principales Exposiciones.

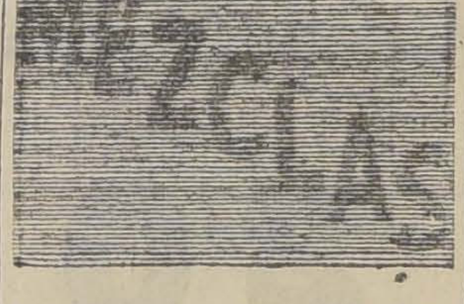

La del te es un arte Oriental. La de las drogas es una ciencia de la farmacia.

El Ungüento

PINKOLO

es una mezcla de drogas de reconocidas virtudes curativas en el tratamiento de las enfermedades de la piel y del cuero cabelludo. De venta en todas las droguerías.

GUIA DE CORREDORES DE LA BOLSA DE COMERCIO

LUIS RAMIREZ SANZ
AUGUSTO OVALLE CASTILLO
Bandera 55. Teléfono 2511.

CARLOS DUVAL
Bandera 57. Int. 11. — Teléfono 1812.

OSCAR VALENZUELA VALDES
Bolsa de Comercio. Int. 29. Tel. 2558.

RAFAEL UNDURRAGA OVALLE
Bolsa Comercio Of. 32. Tel. 2200.

FRANCISCO Y ALBERTO HUERTA CIFUENTES
Calle Bolsa 66. Int. 24. Tel. 1118.

HECTOR HERREROS
DOMINGO AMUNATEGUI
Bandera 71. Casilla 3149.

ALBERTO ROJAS H.
RAUL ROBLES L.
Calle Bolsa N.o 60. Int. 23.

RICARDO VALDES
Bolsa Comercio Of. N.o 33. Tel. 3194

FLORENCIO VILLAMIL C. y Cía.
Calle Bolsa 82. Int. 31. Tel. 2664.

IRARRAZAVAL Y SUTIL
Bandera 35. Tel. 20. Casilla 2852.

PEREIRA Y VALDES
Calle de la Bolsa N.o 39.

ROBERTO EYZAGUIRRE
Morandé 227. Tel. 1682. Casilla 476

JOSE URETA VALDES y Cía.
Bolsa Comercio 21. Teléfono 3338.

JORGE Y RICARDO ASTABURUAGA LYON
Calle de la Bolsa 74. Int. 27. Tel. 3444.

ARTURO WALKER
Moneda 1120. Teléfono 3425.

AGUSTIN LLONA C.
VICTOR UGARTE A.
Calle Bolsa 49. Cas. 2341. Tel. 148.

JULIO RIPAMONTI
RAMON ACHONDO
Bandera 73. Casilla 192. Tel. 3428.

ALBERTO FABRES
Morandé 327. Casilla 158. Tel. 928.

LUIS ARIZTIA S.
ROBERTO DONOSO B.
Bandera 78. Gal. de la Bolsa Of. 30.

SOCIEDAD

Fundición Nacional de Romo

En conformidad a lo dispuesto en el artículo 6.o de los Estatutos, se avisa a los señores accionistas que el 30 del presente vence el plazo fijado para el pago de la segunda cuota de quince pesos por acción. Este pago deberá hacerse en la oficina de la Sociedad, Moneda 1168, de 3 a 5 P. M.

EL GERENTE

San Isidro 261. Gran o[...]

Realiza[...] brosa de mu[ebles de] lujo, en estilo[s ...] Amueblados d[e ...] llón, estilo [...] con mesa d[...] $ 69.

Gran Fábrica de Muebles d[e ...] establecida e[n ...] Unica que h[a ...] grandes premi[os ...] nor y primero[s ...] en todas las exposiciones.

SAN ISIDRO 261

Quinta en San Ber[nardo]

VENTA O PERMUT[A]

Sólo a $ 3 el metro cua[drado ...] sea, la tercera parte de [...] regalo casa-quinta en c[...] re, a dos cuadras de la P[laza] el carro a la puerta, mid[e ...] metros cuadrados y se p[...] queña parte al contado y [...] a cuatro años plazo, en o[...] voluntad del comprador.

Tratar con su dueño: [...] 1570.

AHORRO

Bonos Panamá, sorteos trimestrales, premio mayor 500,000 francos. Cuotas: $ 5.

Pedir prospectos:

M. MASBOU

SANTO DOMINGO 969

$ 17.975,500

ES EL VALOR TOTAL

DE FUNDOS VENDIDOS

EN ESTA OFICINA

DESDE ABRIL HASTA LA FECHA

En consecuencia, si Ud. quiere comprar o vender fundos, dirija inmediatamente sus ordenes a esta oficina, que es la fundadora. más antigua, con la mejor clientela en todo el país y la que efectúa mayor número de transacciones valiosas.

Alejandro Greene Cruzat

TEATINOS 36 - Casilla 3722

Use Ud. la mejor PASTA DENTAL KOLYNOS

26-D

Si Ud. quiere un plato excelente para su almuerzo o comida, compre la clase de pescado que más le agrade, en

SAN ANTONIO 774

o pida por teléfono 2002 que le manden a su casa.

Hielo también se puede mandar.

Soc. de Pesca y Frigoríficos

La Casa Giordano

Es la que siempre mantiene los precios más bajos de plaza.

CONVENZASE

$ 9.25 docena salmón rosado.
6.— docena ciruelas al jugo.
10.50 docena duraznos partidos nuevos.
7.— docena choritos.
7.20 cajón velas para vender a 0.10.
13.80 cajón velas para vender a 0.20.
4.40 kilo Té Maranehe a granel.
31.50 cajón parafina.
26.50 los 100 kilos frejoles nuevos.
15.— los 11 1|2 kilos chancaca.
10.20 los 11 1|2 kilos arroz Saigón.
21.50 los 11 1|2 kilos café Guayaquil tostado.
4.— kilo mantequilla fresca de Osorno.
3.20 gruesa fósforos.
14.— lata aceite "Campana" 3 1|2 litros.
18.— docena miel de palma.
5.70 docena Paté Foie.
7.80 docena sardinas 190 gramos.
18.— docena mostaza Francesa Amieux Freres.
15-50 docena salsa Inglesa.

PUENTE 686 AL 692 CASI ESQUINA ROSAS

NOTA.— Despachamos pedidos a provincias sin recargo alguno.

NO OLVIDE USTED QUE LA CASA PREFERIDA POR LA SOCIEDAD DE SANTIAGO ES LA

GRAN TINTORERIA A VAPOR "FRANCIA"

La que se impone por la perfección de sus trabajos

DEPARTAMENTOS PARA LIMPIAR QUIMICAMENTE Y AL VAPOR TODA CLASE DE ROPAS FINAS

DEPARTAMENTOS PARA TEÑIR EN TODOS LOS COLORES DE MODA, A BASE DE MUESTRA

ESPECIALIDAD EN TEÑIDOS EN NEGRO PARA LUTO, ENTREGABLES EN 8 HORAS

OFICINAS EN SANTIAGO

Fábrica y Talleres: DELICIAS 1983, ESQUINA DOCE DE FEBRERO, TELEFONO 1235

CASA N.o 2: SAN ANTONIO 386, ESQ. MERCED

CASA N.o 3: ALAMEDA 1106, CASI ESQ. SAN DIEGO

CASA N.o 5: PUENTE 664, ENTRE SANTO DOMINGO Y ROSAS

Viña del Mar: CASA N.o 4, Valparaíso 487, Teléfono 437

Valparaíso: Victoria 826, Teléfono 56

Concepción: CASA N.o 6, Freire 630

Valparaíso: Victoria 826, Teléfono 56

VIDA OBRERA

La Federación de Obreros de Imprenta

Su nuevo Directorio elegido ayer

[illegible] se reunió ayer para elegir el nuevo directorio, el cual quedó formado de la siguiente manera:

Luis A. Troncoso, Alberto Vargas y Palmiro Ovalle, representan al ramo de prensistas; gozando de envidiable situación entre sus compañeros, por la seriedad, que rodean los actos de su vida como por la preparación que tienen de los asuntos sociales. El último de los indicados, representa en el directorio a los prensistas de diarios.

La sección caja está representada por los señores J. Luis Rojas G., Mauricio Pino y Ricardo Gallardo Figueroa, los dos primeros han tenido sobresaliente actuación de los puestos de tesorero y asambleistas, respectivamente.

El señor Gallardo Figueroa entra por primera vez a luchar activamente en la dirección de la institución. Hay fundadas esperanzas de que será un buen secretario de actas. Su participación atinada en los debates de muchas asambleas lo han indicado para tan delicado y laborioso puesto.

Los ramos de encuadernación y rayado tienen su representación en los señores Carlos A. Martínez, Juan Luis Vargas y Benjamín Torres, descollando entre éstos el señor Martínez, por su brillante actuación en aquellos grandes momentos de opinión que levantara la asamblea Obrera de Alimentación Nacional, de cuya entidad fué su presidente. Pertenecen a los talleres Universo, Diener y La Chile.

Los litógrafos no han dejado jamás de estar bien representados en la dirección de la Federación. Esta vez este importante ramo estará defendido en el directorio por los señores Roberto González, Manuel Vera, y Nolasco Arratia, personas éstas que gozan de gran estima entre sus componentes, por espíritu batallador de que siempre están impregnados. El gremio en general, tiene en ellos a leales y sinceros defensores.

Los linógrafos stán representados por los señores Joaquín Donoso, Luis A. Pastor y Carlos Gaensly. Los dos últimos ya han participado en las actividades de la institución, habiendo siempre actuado correctamente. El señor Donoso es nuevo en las luchas sociales; como los demás, merece la confianza de sus compañeros.

¡Lástima es que los linógrafos nocturnos no estén representados en el directorio!

Tales son las personas que tendrán el año venidero las responsabilidades de la Federación de Obreros de Imprenta.

El gremio tiene, pues, fe en los federados elegidos para que dirijan los destinos de esta asociación gremial.

Ellos, por su parte, no dudamos, sabrán corresponder a las expectativas cifradas por el grueso del gremio.

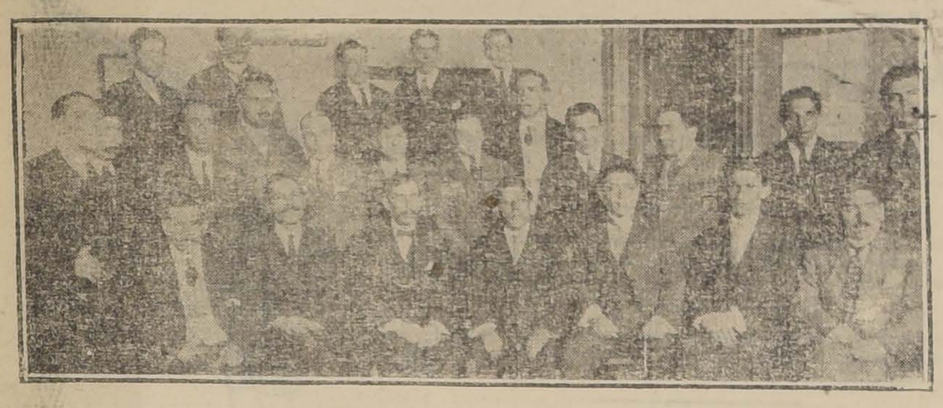

ACTUAL DIRECTORIO DE LA FEDERACION

Centro Familiar "Arturo Alessandri"

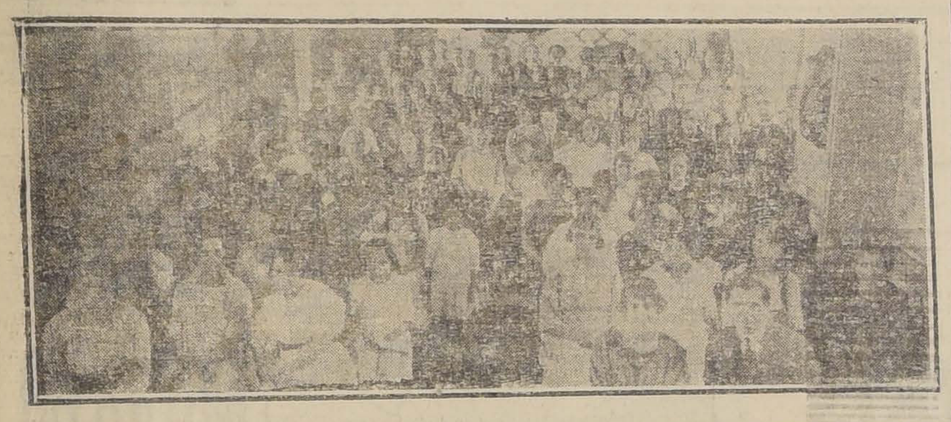

ASISTENTES A LA FIESTA DE INAUGURACION DEL CENTRO FAMILIAR ARTURO ALESSANDRI

Como lo dijimos en nuestra edición anterior, ayer, a las tres de la tarde, se verificó en el salón del Consejo Federal N.o 21, de Telefonistas de Ambos Sexos, la inauguración oficial del Centro Familiar Arturo Alessandri, institución formada por dicho gremio.

El local se encontraba artísticamente adornado con guirnaldas de flores naturales y banderas nacionales.

El Presidente Electo, señor Arturo Alessandri, que había sido invitado especialmente, no pudo asistir, debido a inconvenientes de última hora, enviando, en cambio, una entusiasta nota de excusa, en la que agradece a los que forman la nueva institución, la benevolencia que han tenido al darle su nombre

Para el mejor brillo de este acto, la comisión de fiestas había confeccionado un variado programa literario musical, al que se le dió cumplimiento en todos sus números, sobresaliendo los que estaban a cargo de la señora Mary de Silva; María Barber, Rosa Contreras, Teresa Baeza y varios otros personajes que fueron muy aplaudidos por el numeroso público.

Terminado el programa literario musical, se dió comienzo a un baile social que se prolongó hasta las primeras horas de la noche.

CONSTITUCION DE UN NUUEVO CONSEJO FEDERAL. — Ayer se dirigieron en comisión de propaganda nombrados por la Junta Provincial de Santiago los delegados Guillermo Sanin y Samuel Gárate, quienes a pedido del delegado del Consejo N.o 8, de Carpinteros, fueron a organizar numerosos agricultores que pedían el ingreso a la Federación Obrera de Chile.

Dichos agricultores trabajan en las comunas de San Pablo, Quinta Normal, y Ecuador.

Grande fué la sorpresa para los delegados al llegar auna ramada que estaba en plena labor agrícola, y ver reunidos como 300 agricultores, los que les manifestaron a los delegados que deseaban un mejoramiento económico y de bienestar social.

La Federación Obrera de Chile, ha ido a sus hogares, para ilustrarlos en la situación porque atraviesa el inquilino, y el chacarero.

Después de haber disertado por espacio de dos horas, los Delegados de la Junta Provincial, haciéndoles ver punto por punto los beneficios que reporta la organización, se quedó de acuerdo para que el Domingo 26, la Junta Provincial les dará el número correspondiente para la formación del Consejo de agricultores.

SOCIEDAD UNION DE PELUQUEROS. — Esta sociedad, en el deseo, una vez más de cobijar bajo la sombra protectora de su estandarte al mayor número de ciudadanos de este gremio, ha tomado el acuerdo de no cobrar cuota de incorporación a todos aquellos que soliciten su ingreso a la institución en los días que quedan para la terminación de este año.

—El Jueves 23 en su local social, habrá junta general de socios para elegir el directorio que administrará la institución en el año entrante.

—Los socios atrasados en el pago de sus cuotas y que deseen ponerse al día, pueden verse con el señor Alejandro García, Avenida Independencia.

PROXIMA FIESTA. — La Junta Provincial de Santiago, llama la atención a los Consejos de esta provincia, que todos deben de asistir a la matinée que se dará en honor de los vencedores del Campeonato Atlético Obrero, verificado últimamente, y en cuyo acto se hará la entrega de los premios. Para darle mayor brillo a esta fiesta, el prestigioso cuadro El Arte, ha ofrecido, su concurso. En efecto, pondrá en escena durante la matinée la obra nacional "Los copihues". Esta matinée se efectuará en el teatro del Consejo 2 Tranviarios, ubicado en Martínez de Rozas 2408, esquina de Bulnes.

FEDERACION DE EMPLEADOS DE PELUQUEROS. — Con bastante actividad se siguen los preparativos de la gran fiesta que esta federación llevará a cabo le día 1.o de Enero próximo, la que consistirá en un paseo familiar que posiblemente tendrá lugar en la Quinta Santa Julia, del señor José Pedro Alessandri.

En este paseo, se desarrollará un programa deportivo y varios juegos populares con premios a las vencedores.

Los compañeros que aún no se hayan inscrito y deseen hacerlo, pueden verse en la Casa Mayo, con don Pablo Rojas; en la Casa Potín con señor Rebolledo; en la Yardel con el señor Bonhomme y en la Godoy con don José Inostroza. Todos estos socios están autorizados para recibir el importe de las adhesiones.

—En casa del señor Juan Bonhomme, Serrano 235, habrá mañana a las 9 P. M. reunión de directorio.

CENTRO ARTISTICO PEPE MARTINEZ. — Se nos pide invitar a los cuatro congéneres y a las sociedades de la capital, a la gran velada-concierto y baile, con que este Centro celebrará la exaltación del Excmo. señor don Arturo Alessandri, a la Presidencia de la República, cuyo acto se llevará a efecto en el local de la Sociedad Comerciantes, del Mercado Central, Andrés Bello 951, el Viernes 24 del presente a las 9 P M.

En el programa, que será bastante selecto, tomarán parte como deferencia a la institución, el popular actor-bufo universitario y presidente honorario de nuestro Centro, señor Pepe Martínez, con los mejores números de su repertorio. La gentil y aplaudida bailarina señorita Lilette Allister, que con tantas simpatías cuenta en la capital; el aplaudido autor señor Ricardo 2.o Villagra, con sus más jocosos monólogos, el parodista en miniatura señor Pepito Ríos; y varios otros números que constituyen una novedad para el barrio.

Además habrá una escogida carnet de bailes con batalla de flores y serpentinas. Próximamente publicaremos el programa completo de esta velada, que promete buen éxito. Las entradas se expenden en la Botería Universo, Independencia 344.

EL PRELIMINAR DEL CONCURSO DE BAILES POR LA GRAN COPA ROYAL. — El 25 del presente se llevará a cabo en el Centro Social Royal, el concurso de one-step, como preliminar del cmapeonato de bailes para todo competidor por la posesión, de la gran Copa Royal, gentilmente donada por este Centro, para que sea disputada entre los más selectos cultivadores de las danzas modernas.

El jurado, el cual lo daremos a conocer en estos días, estará formado por competentes y conocidos propulsores de este arte.

Hoy a las 9 P. M. habrá comité.

CENTRO DE TAPICEROS DE SANTIAGO. — El nuevo directorio de este Centro en su última sesión de directorio acordó hacer un llamado a todo el gremio para pedirles que se unan.

Todo socio que desee ponerse al corriente en sus cuotas puede pasar a nuestra secretaría, Porvenir 775, los días Miércoles de 9 a 11 P. M., o los Domingos de 9 a 12 A. M.

CUADRO ARTISTICO CIENCIA Y TRABAJO. — Hoy Lunes 20, a las 9 P M., este Centro celebrará una velada literario-musical en conmemoración del primer aniversario de su fundación y en beneficio para el Consejo Federal N.o 2, de Tranviarios.

Se dará término a seta velada con un gran baile social. Amenizará la fiesta la banda de la Escuela de Reforma.

La fiesta social obrera de ayer

En la mañana de ayer se llevó a efecto el paseo que el señor don Ricardo Lyon ofrecía en su quinta Los Leones, a los miembros de los centros de Instrucción de las Damas Protectoras del Obrero.

Poco después de las diez de la mañana, los numerosos socios de esta institución empezaban a reunirse en la Plaza Italia, a fin de tomar los tranvías que debían conducirlos a Los Leones.

Dado el gran número de socios, que alcanzaban a más de mil trescientos, la movilización no se pudo hacer con la prontitud que hubiera sido de desear.

Invitados gentilmente por la presidenta de uno de los centros de instrucción, señora Amalia Fernández, de Undurraga, concurrimos a esta hermosa fiesta social obrera, siendo testigos de la obra altamente educativa que realiza un grupo de damas de nuestra sociedad.

En la quinta del señor Lyon

El local de la quinta del señor Lyon, desde la puerta de entrada principal, presentaba un soberbio golpe de vista, espléndidamente adornado con banderas en todas sus avenidas.

En la parte elegida para el almuerzo, se había colocado una carpa formada por banderas nacionales y de todos los demás países americanos y europeos

Poco después de la una y media, de la tarde, los numerosos comensales empezaron a tomar sus respectivas colocaciones, siendo acompañados en cada una de las mesas por damas, las que participaban íntimamente del regocijo que sentían los obreros.

Para el almuerzo, se había confeccionado un espléndido "menú", y en cada servicio se les colocó a los obreros una media botella de vino.

El servicio estuvo a cargo de señoritas de nuestra sociedad y de diputados, senadores y distinguidos caballeros constituyendo esta manifestación una verdadera satisfacción para los obreros.

Durante el almuerzo, el popular Lucho Barra dió lectura a varios "radiotelegramas", entre los cuales copiamos el siguiente: "Señor Ricardo Lyon. — Santiago. — Almuerzo suculento. — Recibimiento extraordinario. Servicio regio. Visitaremoslo con frecuencia confiados magnitud alma suya para los obreros"

Durante el almuerzo, el Orfeón de los Talleres de San Vicente de Paul ejecutó escogidos trozos musicales.

Después los obreros y damas asistentes al paseo, recorrieron los jardines de la quinta, dedicándose a entretenciones y bailes.

Teatro al aire libre

A las cuatro de la tarde, se daba comienzo a un bonito acto literario musical, para lo cual se había instalado un proscenio, bajo una de las avenidas de la quinta.

Durante este acto, los números de canto estuvieron a cargo del cuadro Vital Aza, que dirige Lucho Barra, el que a su vez ejecutó varios otros números que fueron muy aplaudidos por la concurrencia.

Antes de finalizar este acto, el obrero Luis Alberto Meza dió lectura al siguiente discurso:

"Dignísimas damas, estimados compañeros:

Séame permitido en este momento de agrado y placer, expresar mi complacencia y agradecimientos hacia las bellas organizadoras de este hermoso paseo, que no contentas con sacrificarse tratando de llenar nuestras sedientas inteligencias con las diversas ramas del saber, y de inculcarnos una moral sana y vigorizadora, llevan su bondad al extremo de proporcionarnos paseos como éste en que, a la hermosura del panorama se une la pureza del aire que respiramos con fruición para que nos sirva de reconfortante, y poder sobrellevar con entereza los sinsabores de la vida, mitigando también el cansancio del taller.

No encuentro palabras para expresar el placer con que siempre recordaremos la gentileza que tenéis, dignas damas, para con nosotros, obreros, hijos del trabajo que sólo ambicionamos instruirnos hasta donde nuestras fuerzas nos acompañen que sin duda será lejos con tan bondadosa ayuda.

Estoy seguro de interpretar debidamente el sentimiento de mis compañeros del Centro Obrero de Instrucción al ofreceros la gratitud más sincera y aún más la absoluta garantía de inculcar en nuestros hijos el más profundo amor y respeto hacia las que como vosotras se sacrifican por el bienestar del pueblo".

Las once:

Terminado el acto literario-musical, se sirvió a los obreros unas espléndidas once.

En este momento llegaron a la quinta el Ministro de Instrucción, señor don Lorenzo Montt; el Intendente de la Provincia, señor don Jorge Valdivieso Blanco; el senador señor don Joaquín Echenique y esposa; el señor Guillermo Subercaseaux y numerosos otros distinguidos caballeros.

La llegada de estas personas, dió origen para que los obreros prorrumpieran en atronadores aplausos para el señor Ministro, para el señor Lyon y para las Damas Protectoras.

Mientras se servían las once, usaron de la palabra los obreros Ramón O. Manzo, Juan B. Quezada y varios otros, los que, a nombre de cada uno de los Centros y sus respectivas secciones, dieron sus más sinceros agradecimientos al señor Ricardo Lyon y a las damas que los festejaban.

Llamó especialmente la atención el discurso jocoso pronunciado por el obrero Luis Barra, el que fué felicitado por el Ministro señor Montt.

Terminadas las once tuvimos oportunidad de hablar breves palabras con algunas de las dirigentes de los Centros Instructivos de las Damas Protectoras del Obrero, las que nos pidieron que hiciéramos públicos, sus más sinceros agradecimientos hacia el señor Lyon y su distinguida familia, por las exquisitas atenciones que les brindaran.

VISTA PARCIAL DE LOS ASISTANTES DURANTE EL PASEO DEAYER EN LOS LEONES

En la Federación de Sastres de Chile

La velada de antenoche en honor del Presidente electo

En conformidad a un acuerdo tomado por el Directorio de la Federación de Sastres de Chile, antenoche se llevó a efecto en el local social de la Sociedad de Comerciantes del Mercado Central, la velada literario musical organizada en honor del Presidente Electo don Arturo Alessandri.

El amplio local se encontraba totalmente ocupado por las familias de los obreros y delegados oficiales de varias instituciones, que se hicieron representar a esta manifestación.

Por motivos especiales, el señor Alessandri no pudo asistir a la manifestación que se le había organizado, pero mandó en cambio a un representante suyo.

A la hora indicada, se dió comienzo al programa con la ejecución de un número de música. En seguida, subió al proscenio el secretario de la institución, quien, entre otras cosas, dijo que la Federación de Sastres, al organizar esta velada en honor del Excmo. señor Arturo Alessandri, no ha hecho otra cosa que exteriorizar el sentimiento de agrado y de placer que inunda nuestro corazón de chilenos, al ver que sube a la Primera Magistratura una persona eminente e ilustrada, para pilotear la nave de la Nación. Donde se necesite justicia, ahí estará su sentencia severa y ordenada; donde se necesite educación, ahí estará su palabra fácil y comprensible, sembrando la semilla del orden y la justicia.

Las organizaciones obreras tratarán dignamente de mantener en su Gobierno, todo el orden que se necesita, a fin de que suprimiendo la huelgas y los movimientos, sin un fin justo, se facilite su Gobierno y su obra dé los frutos que esperamos.

Terminado el programa literario musical, se dió comienzo a un animado baile social, que se prolongó por espacio de varias horas.

Durante esta manifestación, el representante del señor Alessandri, señor Soto, fué objeto de especiales manifestaciones de simpatías y afectos.

Se invita a las instituciones amigas como igualmente a un representante de "La Nación". Esta fiesta se llevará a efecto en el salón teatro del Consejo Federal N.o 2, de Tranviarios, ubicado en Martínez de Rozas 2408, esquina Bulnes.

CENTRO INDEPENDENCIA DE CHILE. — En junta general celebrada el 14 de Diciembre se eligió el siguiente directorio para 1921.

Señores: Narciso Santibáñez, Segundo Bolelli, Lorenzo Landucci, Juan González, José B. Parra, Luis A. Moraga M., Luis A. Leyton, Adolfo Henríquez, Eloy Rosales, Juan Zapata, Guillermo Rosales, y Juan Gotelli

A todos estos consocios se les invita para el Martes, a fin de que elijan la nueva mesa directiva.

A los socios que estén atrasados y deseen acogerse, a las garantías que les da el Consejo General antes que termine el año, se les ruega pasen por la secretaría

CITACIONES

Federación de Empleados de Hoteles y R. S. de S. — A junta general extraordinaria para hoy a la hora de costumbre.

American Film — A reunión para hoy en la Escuela Olea, Avenida Matte frente a Chiloé, entre Arturo Prat y San Francisco. La reunión se celebrará a las 8 y media de la noche.

Consejo Federal N.o 19. — Junta general ordinaria para hoy a las 2 y media P. M., en la secretaría, Miraflores 163, tercer piso.

Consejo Federal N.o 18 de repartidores de Pan. — A una asamblea plena para mañana a las 8 P. M. en los salones de la Federación Obrera de Chile, en Miraflores 13 y al directorio del año 1919.

Sociedad de Socorros Mutuos de Chauffeurs. — Asamblea general extraordinaria para hoy a las nueve P. M., para elegir el nuevo directorio que ha de regir los destinos de esta Sociedad para el año 1921. Siendo segunda citación, se ruega asistir para poder dar cumplimiento al artículo 81 de nuestros estatutos. Se advierte que esta vez se elegirá el nuevo directorio con el número que asista. Local, Esmeralda 757.

POR BALANCE

Liquidamos por 8 días con un 20 por ciento de rebaja nuestra enorme existencia en amoblados de:

DORMITORIOS
COMEDORES
SALONES Y
ESCRITORIOS

En todos estilos y formas a precios verdaderamente de ocasión

Asimismo está a la vista del público nuestro gran surtido en ALFOMBRAS, LINOLEUMS, CATRES importados y nacionales, COLCHONES Y SOMMIERS, etc., en la

MUEBLERIA PARIS

ALAMEDA 1141

DURANTE 30 AÑOS

ha batido el record del consumo el maravilloso regenerador del cabello y de la barba, EL TINTE INDIANA por su calidad y su bajo precio.

FRASCO $ 2.60

DAUBE y Cía.

BIBLIOTECA POPULAR JOSE BERNARDO SUAREZ

CHILOE ESQ. ÑUBLE

Abierta de 2 a 9 P. M. Agradece cualquier envío de obras que se le haga. X

CHAMPAGNE ST. MARCEAUX

Agentes generales

E. DOMINGUEZ y CIA.

Agustinas 847

21-D

UNICO AGENTE

E. DAVIS

S. Antonio 439

KOLYNOS

Pasta Dentífrica "COLGATE"

El cuidado de la vida del niño no está basado en el desarrollo paulatino de su estatura o el aumento de su peso, sino en el estado general de su salud.

La Dentadura Sana

es un factor importantísimo en el desarrollo normal del niño; por eso las madres inteligentes acostumbran a sus hijos a limpiarse la dentadura con "COLGATE", que es para ellos un placer, porque es fresca de sabor agradable.

De venta en todas partes.

COLGATE Y Co.

Representante:

LIGHTNER & LEON

VALPARAISO — BLANCO 637

SANTIAGO — ESTADO 67

CON OCASION DE LOS EXAMENES

Ofrecemo lgunsn sernnies precios de verddern sonportunidd

EN TRAJES PARA JOVENES Y NIÑOS

2° PISO - ASCENSORES

TRAJES modelo cazador, en casimir buena clase, colores de moda, para edades de 5 a 15 años. Todas las tallas.. $ 49.

TRAJES modelo cazador, en casimir de fantasia, dibujos de moda para edades de 5 a 15 años. Todas las tallas.. $ 65.

TRAJES modelo vestón, en casimir inglés variedad de colores, corte elegante, para edades 10 a 15 años. Todas las tallas.... $ 59.

TRAJES forma marinero, en casimir azul y de fantasía, modelos de moda, cuellos adornados con soutaches, para edades de 2 a 10 años. Todas las tallas.. $ 26.

TRAJES forma marinero, en brin rayado, muy durable, cuellos con soutache, para edades de 2 a 10 años; todas las tallas.. $ 12.25

TRAJES forma marinero, en brin rayado, con doble cuello y puños de piel azul, modelos de mucho gusto, para edades de 2 a 10 años; todas las tallas.... $ 19.75

TRAJES modelo cazador, en brin de fantasía muy resistente, variedad de formas, para edades de 5 a 15 años; todas las tallas.... $ 24.

TRAJES modelo cazador, en brin rayado, clase muy durable, colores inalterables, para edades de 5 a 15 años; todas las tallas.... $ 29.

TERNOS vestón en casimir de fantasía, dibujos de moda, corte elegante, para edades de 13 a 17 años; todas las tallas.... $ 75.

TERNOS vestón en brin de hilo y algodón muy durables, hechura fina, para edades de 13 a 17 años; todas las tallas, ... $ 45.

CASA FRANCESA

Gran Liquidación de Encajes y Bordados

para terminar todas las existencias de la tienda de encajes

EL PARAISO

se liquidan en calle

San Antonio N.° 332

Antes de hacer sus compras conviene a las señoras visitar esta gran liquidación.

SOCIEDAD Carbonífera de Máfil

Para dar cumplimiento a los acuerdos tomados en la última Junta General Extraordinaria de Accionistas, referentes al aumento de capital de la Sociedad aprobado por Decreto Supremo N.o 2738 de 19 de Noviembre ppdo., el registro de accionistas permanecerá cerrado desde el 20 al 31 del presente.

La emisión de las nuevas acciones se verificará con fecha 2 de Enero de 1921.

Los señores Accionistas que deseen suscribir las acciones de pago que les corresponden en el aumento de capital a razón de una por cada tres de las que actualmente poseen, deberán manifestarlo por escrito antes del 25 del presente y pagar el valor de ellas antes del 1.o de Enero próximo.

Las fracciones de acciones y las acciones que no sean suscritas y pagadas por los Accionistas en las fechas indicadas, serán vendidas por el Directorio en la forma que oportunamente se resuelva.

Santiago, 15 de Diciembre de 1920.

EL DIRECTORIO.

31-D

Compañía de Lota y Coronel

DIVIDENDO PROVISORIO N.o 61

El Consejo Directivo ha acordado repartir un dividendo provisorio de $ 1.00 de 18d., a razón de $ 2 moneda corriente, por acción, que los señores accionistas podrán cobrar desde el Miércoles 29 del corriente, tanto en Valparaíso como en Santiago, en el Banco de A. Edwards y Cía.

El Registro de Accionistas quedará cerrado desde el 21 hasta el 29 del actual, ambos inclusives.

Valparaíso, Diciembre 19 de 1920

EL GERENTE

Papas, Leñas, Carbones

Hago contrato por el año con productores.

Av. Matta 1460

D-21

Productos de los Estados Unidos de America

A los Importadores y Compradores de la America Latina

Catálogos de estos productos se hallan en la S. C. BECKWITH SPECIAL AGENCY, división Inter-Seas Trade Development, situada en este periódico. Deseando artículos no anunciados, pida información completa a nuestra oficina: 110 West 34th Street, Nueva York. Cuando vaya a esta, dichas oficinas estarán a su entera disposición *gratis*. Cablegrafie a: INTERCO, NEW YORK, y un representante latino-americano le recibirá a bordo, gustosísimo.

Abrigos para niños

H. Rosenthhal & Sons, 121 W. 27 St., N. York—Precios bajos de abrigos para niños hasta 11 años. Para la Latino-Americano. Entrega inmediata.

Artículos De Algodon-Zafones-Camisas

Chas. Richman & Co., Inc., 463 Bway, N. York.—Denims, Driles, Palm-beach, cambrayas, ginghams. Pantalones y camisas de trabajo.

Automobiles Para La Exportación

Trans-Marine Moter Corp., 507 W. 50 St., N. York Magnificos automobiles reconstruidos. Entrega inmediata. Se solicitan agentes serios.

Automóviles y Camiones

Acason Motor Truck Co., Woolworth Bdg., N. York—Los mejores y mas poderosos. Todos tamaños. Garantizados. Universales.

American Motor Industries, 18 W. 54th St., N. York—Autos y camiones de 4 y 6 cilindros. Marcas: Sayers, Tulsa, Monitor, Wing, Geronimo.

Batas de Baño para Niños

Federal Underwear Co., 137 Wooster St., N. York—Batas "Smiling Baby" para exportar a agentes e intermediarios. Pida catálogo.

Calcetería

A. Kommel, 519 Broadway, N. York—Medias de seda, seda artificial, y alg. mércerizado, para señoras, hombres y niños. Muestras.

Camisas

Max Marcuson & Co., 359 Bway., N. York. Camisas de fantasia, primera clase, desde $12 por doc. Camisas de algodón desde $13. doc.

Cintas y Sedas

J. C. Welwood Corp., 260, 4th Ave., N. York—El mayor negocio de cintas en el mundo; así, nuestros precios deben ser buenos.

Cuero artificial y hule

O'Bannon Corp., 200 5th Ave., N. York—Fabricantes de cuero artificial, hule y tejidos forrados de goma. Vea nuestros agentes.

Flores, Plumas, Sombreros de Plumas

Charles Riegelman Co., Inc., 1388 Broadway, N. York—Grandes fabricantes de flores artfs., novedades, plumas de fantasia, etc.

Chas. Weisker & Co., 15 W. 56th St., N. York—Adornos para sombreros en variedad. Muestras a solicitud. Precios módicos.

F. Blumenthal & Co., 48 W. 56th St., N. York—Fabtes. Imptres., flores artificiales, plumas de avestruz y coronas de novias.

Ferretería

Heller Brothers Co., Newark, N. J.—Limas, Escofinas Herramientas y Acero.

Hoteles

Hotel de Soto, Nueva Orlans, La.—La casa del millón de dóllares. Famosa por su cocina criolla.

Juegos y novedades

Unique Game & Toy Service, 271 W. 125 St., N. York—Juegos y naipes mágicos, rompecabezas. Surtido muestras por $5.

Juguetes, Novedades y Joyería

American Made Stuffed Toy Co., 125 Bleecker St., N. York—Fctes., juguetes rellenos, animales y noveds. Pida catalogo.

H. J. Herskowitz, 85 Bowery, N. York—Relojes, artcs. de óptica, tocador, manicura y fumadores, binoculares, cuchillería, termos, cepillos perlas francesas, etc.

Keystone Merchandise Co., 68 Bowery, N. York—Muñecas, enchapes, cuchillería, etc. Manicura y tocador. Relojes, Arts. de cuero.

Ozzeran Mfg. Co., Inc., 120, 3d Ave., N. York—Fbctes. de muñecas y novdds. Juguetes. Solicítanse agentes y compdres. Catlgos.

Republic Doll & Toy Corp., 152 Wooster St., N. York—Muñecas, juguetes y novddes de compos de fibre. Solicítanse comoradores.

Royal Souvenir Novelty Co., 529 Broadway, N. York—Muñecas, juguetes, joyería, etc. Grandes cantidades. Pida catálogo.

Singer Bros., 89 Bowery, N. York—Relojes, joyería, cuchillería. Muñecas juguetes, arts. para Carnaval, etc. Pida catálogo.

Lanas, sedas y artículos de algodón

L. Hyman Company, 23 Washington Pl., N. York. Para gorras, sombreros y otros usos. Sedas. Entrega inmediata. Precios de fábrica.

Ligas y Elásticos de Todas Clases

A. Frankenstein Co., 516 Broadway N. York—Ligas para señoras, hombres y niños. Elasticos. Cinturones para trajes y faldas de señoras.

Materiales para el Pelo

High Grade Hair Co., 872 Broadway N. York—Velillos, motas para polvo, arts. para manicura, y tocador. Para Agentes y compradores.

Muñecas

Central Doll Mfg. Co., Inc., 10 Bleeker St., N. York. Fabricantes de muñecas rellenas de excelente calidad. Pida catálogos.

Muñecas juguettas

U. S. Toy & Novelty Co., 141 Wooster St., N. York—Fabricantes de caballitos rellenos, muñecas de movimiento, juguetes y Teddy Bikes.

Papel

E. C. Palmer & Co., Ltd. Nueva Orleans, La.—Papel. Tipos de imprenta. Prensas.

Pieles y Vestidos de Pieles

Rosenberg Fur Co., 114 W. 27th Street., N. York—A precios populares: Focas Hudson y francesas, ardillas, mapaches, topos y conejos.

Pintura y Barniz para exportación

Harrold Mfg. Co., 455 Hudson Ter. Bldg. N. York—Toda clase pintura. Espeldades: albayalde, óxido de zinc, y pastas. Pida catálogo.

Ropa de Bano

The Milbury Atlantic Mfg. Co., N. York—Ropa de bano, sweaters, abrigos de bano, etc.

Ropa Lavable para niños

Youngsters' Mfg. Co., 710 Broadway, N. York—Fabricantes. Pana, terciopelo, sarga y casimir, a precios mas bajos. Surtido completo.

Ropa para niños

Stein, Moss & Co., 20 West 20th St., N. York Fabricantes de trajes blancos y de novedad para niños de hasta seis años de edad.

Handler & Brodie, 15 W. 24th St., N. York—Blanca y en colores; de organdi, batista, voile, seda y novedades. 6 meses a 15 años.

Sedas

Gerseta Corp., 461 Fourth Ave., N. Y. City—Referencias: Metropolitan Bank, N. Y. C. Crepé de la China, Georgette Crepé, Metéoro y Raso. De todos colores. Precios reducidos. Entrega inmediata contra carta de credito o descuento especial al contado.

Sedas de todas clases para la Exportación

Samuel Briskman, 55 E. 27 St., N. York—Sedas para exportar, géneros baratos. Entrega inmediata contra C. de Credito.

M. Marks Co., 554 4th Ave., N. York. Fabricamos esp'te crepe-china. Georgettes, Meteors, 45 colores. Entrega inmediata. 7% al contado.

Tapices para Pisos

The Nathan Rogers Co., 447 Broadway, N. York—Alfombras y alfombrillas japonesas, chinas y de paja de arroz.

Tejidos de Seda, Algodón y Lana

B. Olbin Sons, Inc., 189 Greene St., N. York—Lotes, directos de fábrica, a precios incomparables. Legalidad. Pida muestras.

Calbro Mills & Calef Bros., 546 Broadway, N. York; Organdies, voiles, cambrays, driles, mansús, muselinas, batistas, etc. Lotes y retazos.

Freeman & Rosenblum, 470 Broome St., N. York—Loted de dril, khaki, muselina, percal, nansús, retazos, etc., siempre en existencia.

H. Benowitz, 530 Broadway, N. York,—Franelas, cambrays, linos, organdies, voiles, nansús, telas pa. sábanas. Lotes y retazos.

J. Weinstein & Sons, 97 Bleecker St., N. York—Lanas crftes., y de novedad, y estambres para embarques desde fábrica a bajos precios.

M. Lowenstein & Sons, 46 W. 23d St. N. York—Madapolanes, satines, voiles, holandas, madras, percalas. Telas pa. forros, cortinas y sábanas. Driles, kakis, sedas y Palm Bech. etc.

Rittenberg Bros., 98 Bleecker St., N. York—Géneros por piezas, Lanas, sergas, casimires. Entrega inmediata. Muestras. Créditos.

Wm. E. Hooper & Sons Co., Baltimore, Md.—"Telas gruesas de algodon."

Louis Bralower & Sons, 55 White St., N. York—Olancillos, cambrays, generos blancos, franelas, zarazas. Lotes. Embarques directos

Telas

Howlett & Hockmeyer & Co., Inc., 19 Madison Ave., N. York—Panas, piel de topo, "suedelike", terciopelo. Dir'te, a precios de fcas Lowell, Mass

Telas de pelo de camello

Lesher, Whitman & Co., 881 Broadway, N. York—Est. 1852—Fabricantes de géneros para trajes, paños, y forros de pelo de camello.

Tintes de Anilina y Colores Varios

Bachmeir & Co., Inc., 438 W. 37th St., N. York—Tintes de anilina, materiales pa. colores y químicos. Pida catálogo. Cable: BAKMIRE.

Trajes de Etiqueta

Chas. N. Meltzner Co., 115 University Pl., N. York—Smokings a precios bajos. levitas abiertas, sobretodos y americanas.

Siegel Bros., & Siegel, 817 Broadway, N. York—Levitas y pantalones. Unicos fabctes. al por a 10 mayor en el mundo a precios populares.

Trajes lavables para niños

Klinger & Co., 737 Bdway, N. York—Fbcntes mas grandes de America. Para niños de 2½ a 10 años. Tejidos adecuados a Sur America.

S. Schwab Co., 18 E. 18th St., N. York—Trajes de juego y recreo. Hechura insuperable. Entrega inmediata. Estilos de su país.

Trajes de novedad para niños

Schwartz & Bunin, 30 E. 19th St., N. York—Fbcntes trajes de la. Clase para almacenes. De 3 a 18 años. Gran existencia.

Vestidos para señoras y señoritas

Little Duchess Dress Co., Inc., 10 W. 34th St., N. York—Vestidos de algodon, seda y lana; para tarde, baile, escuela, etc. Ultimos colores, estilos y tamaños.

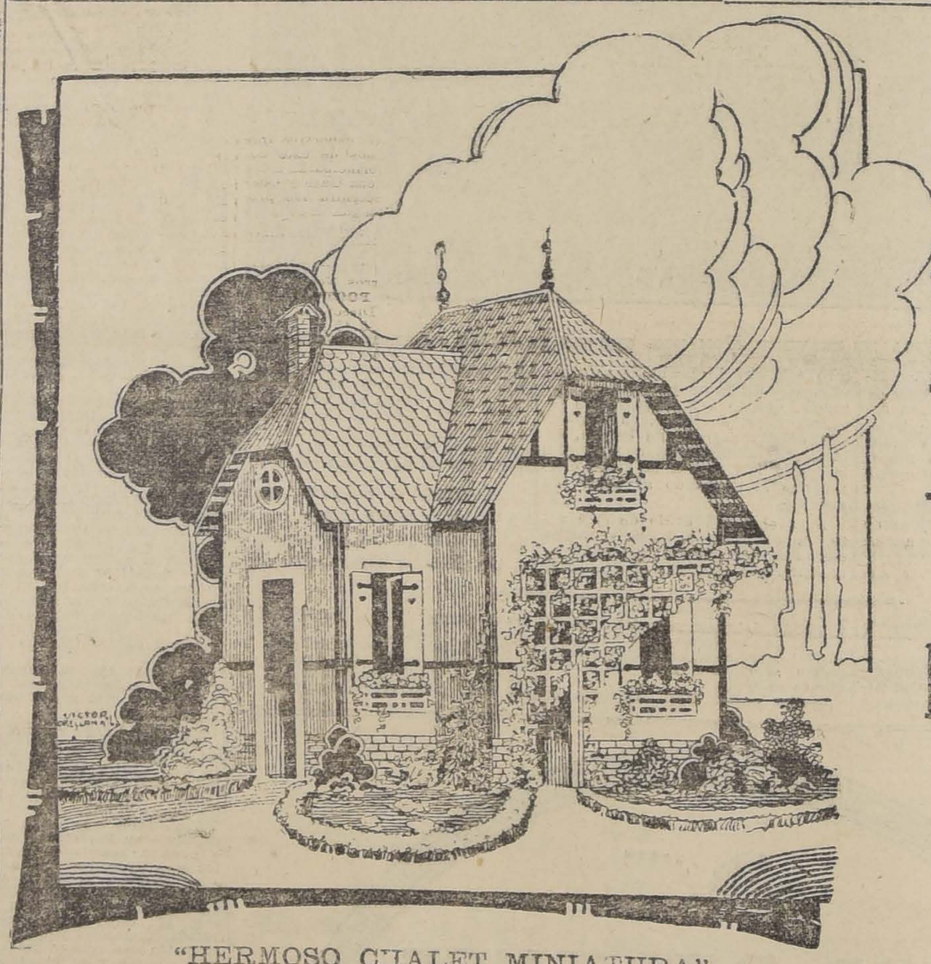

Casa Muzard

Exposición DE Juguetes

"HERMOSO CHALET MINIATURA"

Construido especialmente para entretenimiento de nuestra clientela infantil

TODOS NUESTROS JUGUETES

Han sido seleccionados y comprados en condiciones que nos permiten ofrecerlos

A Precios de Baratura

EN NUESTRA SECCION MENAJE ENCONTRARA REGALOS DE PASCUA UTILES Y PRACTICOS

Para Regalos de Campo y Servidumbre

Hay cortes de género, desde **$ 3.60**

PROPUESTAS DE VIVERES

PARA LA DIRECCION DEL MATERIAL DE GUERRA

Se piden propuestas públicas para la provisión, durante el año de 1921, de los víveres frescos y secos que componen la porción de tropa dependientes de esta Dirección.

Las propuestas se abrirán en la oficina del Director del Material de Guerra el 20 de Diciembre a las 3 P. M., y los interesados podrán obtener las bases y antecedentes en la Intendencia de la Dirección diariamente de 9 a 11 de la mañana.

LA DIRECCION.

20-Dic.

PROPUESTAS DE RANCHO PARA LA II DIVISION

Pídense propuestas públicas para la provisión durante el año 1921 de los víveres frescos y secos que componen la porción de tropa de las unidades de guarnición en Santiago, Bosque y Puente Alto.

Las propuestas se abrirán en las Oficinas del Comando en Jefe el día 22 de Diciembre, a las 3 P. M.

Bases y antecedentes se darán en la Intendencia Divisionaria, diariamente de 2 a 5 P. M.

EL COMANDO EN JEFE DE LA DIVISION

DEPORTES

LAWN-TENNIS

LA COMPETENCIA POR LA "COPA GATH Y CHAVES"

Triunfo del Club Sports Chile

En el pintoresco y cómodo local que el Club Sports Chile posee en Providencia, Av. Manuel Montt número 734, se puso término durante el día de ayer a la primera etapa de la competencia por el trofeo Gath y Chaves, concertada entre esta institución y el Gath y Chaves.

Como en los días precedentes, numerosa y selecta concurrencia se dió cita para presenciar las finales de este importante torneo interclub.

Se dió comienzo a la reunión a las 9 1|2 de la mañana, con el single entre los señores Guilliard y Araus, correspondiendo los honores de la jornada al representante del Sports Chile, señor Araus.

En seguida entraron a dirimir supremacías los expertos tennistas señores Juan Meyer, del Gath y Chaves, y Hugo Fuenzalida, del Sports Chile. La contienda fué por demás interesante y reñida, decidiéndose el triunfo a favor del primero.

El programa matinal se puso término con el encuentro de doble sin ventaja entre las parejas Camplá-Teuche y Contardo-Morales.

El desarrollo de esta interesante prueba dió oportunidad para que los contendores dieran a conocer su brillante estilo y pericia, finiquitándose con la superioridad de los representantes del Gath y Chaves, señores Complá y Teuche, que vencieron en 6-3 y 6-4.

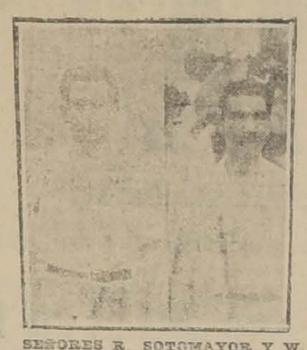

SEÑORES R. SOTOMAYOR Y W. CONTRERAS, DEL CLUB DEPORTIVO CHILE, VENCEDORES EN LA PRUEBA DE "DOBLES SIN VENTAJA" VERIFICADO EL SABADO.

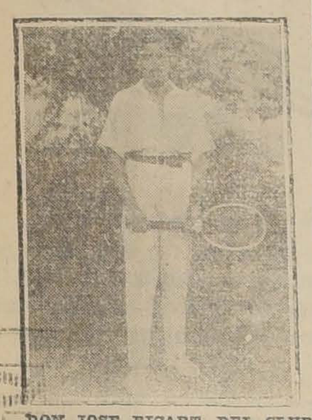

DON JOSE RICART, DEL CLUB GATH Y CHAVES, VENCEDOR EN UNA DE LAS PRUEBAS DE SINGLE SIN VENTAJA.

Con el resultado de esta última prueba, los caballerosos contendores se colocaban en igualdad de condiciones en el cómputo general, con cinco puntos cada uno, presentándose por lo tanto la competencia en una situación especialísima, ya que las dos pruebas del programa de la tarde definirían posiciones.

Esta circunstancia provocó diversas congeturas y comentarios.

Después de medio día, se sirvió un almuerzo a la sombra de los frondosos árboles de la quinta que circunda las canchas, y en amigable camaradería, los caballerosos contendores e invitados disfrutaron de agradables momentos.

A las 4 P. M. entraron nuevamente a la palestra los representantes de ambas instituciones, cuyos colores fueron esta vez defendidos por las parejas Guillard-Recart y Araus-Azócar, de Gath y Chaves y Sports Chile, respectivamente. Después de activa labor, este doble se definió en favor del simpático club de la Av. Manuel Montt.

Se comprenderá cuánta expectación motivó esta última victoria, por la circunstancia de que los entusiastas deportistas de Gath y Chaves perdían parte de terreno en el último momento; y se comprenderá también cómo éstos reconcentraron todas sus energías para llegar al término del lance en condiciones favorables a su bandera.

El hecho dió especial realce al encuentro final entre las parejas Meyer-Saenger, los hombres más sobresalientes del elenco del Gath y Chaves, y los hermanos Fuenzalida, ya que su resultado precisaría el empate o el afianzamiento del triunfo por parte del Sports Chile.

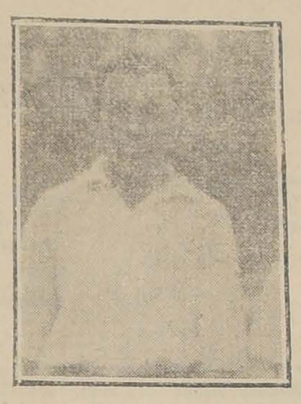

DON CARLOS SAENGER, UNO DE LOS MAS SOBRESALIENTES DEFENSORES DEL ELENCO GATHCHAVINO.

Esta última contienda fué, sin duda, la más emocionante del torneo, entablándose una lucha sin igual, en que ambos contrincantes desplegaron el máximo de sus energías. El lance concluyó con el triunfo de los hermanos Fuenzalida, por escasa diferencia.

Grandes manifestaciones de júbilo coronaron este triunfo, que colocaba al Club Sports Chile con siete puntos contra cinco en el cómputo final, y por consiguiente, como poseedor del trofeo en disputa por el presente año.

El triunfo obtenido por el Club Sports Chile en su primera presentación oficial, tiene un doble alcance, ya que aparte de que sus componentes han revelado el grado de progreso en que se encuentran en la práctica de esta actividad deportiva, han triunfado también en el terreno social, ese otro factor importantísimo que debe presidir toda iniciativa de nuestras corporaciones.

Con este torneo se han afianzado las cordiales relaciones existentes entre estas prestigiosas colectividades, y las competencias próximas no servirán más que para hacer traslucir los nobles sentimientos que las une ya con lazos indisolubles.

Nuestras más cordiales felicitaciones a sus respectivos dirigentes, que contribuyen en esta forma a la más efectiva manera de robustecer, impulsar y prestigiar el desarrollo de uno de los deportes más hermosos de estos tiempos.

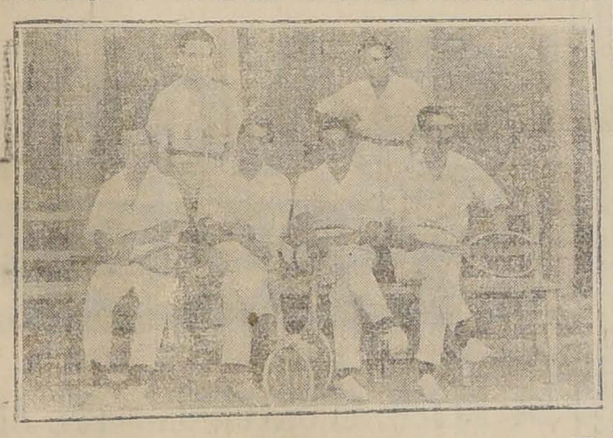

DIRIGENTES DE LA INSTITUCION VENCEDORA, EL CLUB DEPORTIVO CHILE

De izquierda a derecha, (sentados): señores Emiliano Ahumada, director; Erasmo Contardo, secretario; Angel Morales del C., presidente; y Wenceslao Contreras, tesorero.—(De pié): señores Roberto Sotomayor, prosecretario; e Ignacio Araus, director.

FOOT-BALL

DOÑA ROSARIO JIMENEZ V. DE HORMAZABAL. — Uno de nuestros más distinguidos y espléndidos deportistas, el señor Carlos Hormazábal, se encuentra de duelo.

Su señora madre, la virtuosa señora Rosario Jiménez v. de Hormazábal, falleció en la madrugada de ayer, llevando al mismo tiempo el luto al hogar deportivo de su hijo, el Magallanes F. C.

Muere la señora Jiménez a la edad de 60 años.

La triste noticia se difundió rápidamente en nuestros círculos deportivos, en los que la respetable señora era admirada por su amor a la cultura física.

A pesar de sus años se la veía concurrir asiduamente a presenciar los buenos encuentros de football y especialmente aquellos en que intervenía el Magallanes o en los que actuaba su hijo, al cual antes y después de conquistar el título de internacional supo estimular ardorosamente para que contribuyera con eficacia al fomento y desarrollo de estas sanas actividades.

Así como en épocas remotas cuenta la tradición que las madres de los campeones de la energía muscular eran objeto de especiales distinciones, en los tiempos que corren se sabe apreciar también en todo su mérito lo que significa para el mejoramiento de la raza contar en el seno de la colectividad social con mujeres del temple de la señora Jiménez; y no dudamos por ésto que nuestros deportistas sabrán en esta oportunidad rendir justo homenaje a este ejemplar de la mujer chilena que comprendió y amó cuanto tuviera relación con nuestra vida deportiva.

Los funerales se efectuarán mañana en el Cementerio General, partiendo el cortejo a las 4 P. M. de la casa mortuoria, Serrano 749.

"La Nación", presenta al señor Hormazábal su más sentida condolencia.

Magallanes F. C. — Esta institución nos encarga rogar a sus asociados se sirvan concurrir a los funerales de la respetable señora Rosario Jiménez, v. de Hormazábal, madre de su capitán honorario vitalicio, señor Carlos Hormazázal.

SANTIAGO WEBB F. C. —En junta general celebrada el 10 de Diciembre de 1920, se eligió el siguiente directorio que regirá los destinos de esta institución durante el período deportivo del año 1921:

Presidente honorario, señor Santiago Webb.

Vice-presidente honorario, señor Santiago Guillermo Webb.

Secretario honorario, señor J. S. Torres.

Presidente, señor Juan González; vice presidente, señor Luis Acevedo; secretario, señor P. Fernández; tesorero, señor A. Flores.

Directores — Señores: S. Hurtado, T. Flores, C. González; capitán, P. González; vice capitán, M. Flores.

EN EL COLEGIO DE SAN AGUSTIN. — El Martes 21 del presente, tendrá lugar el paseo deportivo que efectuarán los alumnos de este colegio. Los ejercicios principarán a las 2 en punto en la cancha Gath y Chaves y el jurado discernirá los premios a los que obtengan más puntos en los diferentes números. Se recomienda la asistencia y puntualidad

La cancha está en la Av. Independencia N.o 1257, carros Nos. 6 y 22

ASOCIACION DE FOOTBALL DE SANTIAGO. — El Directorio sesionará mañana, a las 8 45 P. M., en Santo Domingo 1233.

A esta sesión deberá concurrir el señor Pedro Avila.

SECCION DEPORTIVA DEL SINDICATO DE CHAUFFEURS. — Pone en conocimiento de los que pertenecen a esta sección, que desde hoy se dará principio a la elección dentro del Sindicato.

Se les ruega ponerse al día en sus cuotas y presentarse al señor H. Soto para que él les dé las instrucciones del caso.

CITACIONES

CITAN A SESION:

Magallanes F. C. — Junta general para el Miércoles 22 del presente, a las 9 P. M., en los salones de "El Mercurio".

CICLISMO

EN EL VELODROMO DEL PARQUE COUSIÑO

La interesante reunión de ayer

El equipo Mantelli-Grilli, del Club Italiano, vencedor en "las dos horas"

Resultados generales del torneo

Durante la tarde de ayer se llevó a efecto en el Velódromo del Parque Cousiño la interesante reunión organizada por el Club Ciclista Internacional, ante numerosos espectadores.

Servía de base al programa la prueba denominada "Las dos horas", por equipos de dos corredores, carrera ésta que reunía a los más escogidos de nuestros pedaleros, que darían en esta oportunidad pruebas de la preparación a que se han sometido para competir en la gran carrera de largo aliento — las 24 horas ciclistas por equipo — que se correrá durante los días 24 y 25 del presente.

Once equipos se presentaron a las órdenes del juez de partida, señor E. Vásquez a saber:

Vidal-del Valle y Vargas-Moraga, del Centenario; Mantelli-Grilli y Fantinatti-Turi, del Italiano; Leiva-Jara y Rodríguez-Primard, del Internacional; Lafuente-Torremocha y Pau-Benito, del Ibérico; Morales-Acevedo y Julliet-Montero, del Royal; y Gómez-Rojas, del Chacabuco.

No cumplieron su inscripción los representantes del Ibérico de Viña, Español de Valparaíso y Mundial, Cóndor y Chile, de esta capital.

Dada la señal de partida, ocupó el puesto de avanzada Gómez, del Chacabuco, pedalero que demostró ayer estar en excepcionales condiciones. La carrera no tuvo variantes especiales, ya que los competidores, a escasa distancia uno de otros, marchaban a un tren sostenido. En estas condiciones se cumplió la primera hora, en cuyo espacio de tiempo se dieron 87 vueltas a la pista, que mide 333 metros, pasando primero Gómez, seguido a escasa distancia por Morales, del Royal, y los demás agrupados.

El tren de la carrera, siempre lento, no ofreció mayor novedad que algunas roturas de gomas y la entrada del respectivo co-equipo, ofreciendo la misma característica del principio, o sea, el continuo tanteo entre los competidores. Faltando un cuarto de hora para el término de la prueba, se notó ya que cambiaba de faz el desarrollo de la contienda, la que culminó en el momento de anunciar la campana los diez minutos finales, instante en que los equipos comenzaron a definir posiciones. Después de producirse las eliminaciones del caso, la carrera quedó circunscrita a los siguientes competidores, para definir la última vuelta: Vidal, Vargas, Mantelli, Fantinatti, Leiva, Rodríguez, Lafuente, Pau, Acevedo, Julliet y Rojas. Cuando llegó el anuncio decisivo, Rojas, del Chacabuco, tomó abiertamente la ofensiva, logrando varios cuerpos de luz. Momentos antes de llegar a la última curva, Mantelli, Vidal y Acevedo, atropellan con grandes bríos, desalojan al puntero y logran, en el orden indicado, cruzar la meta en abierta lucha y por escasa distancia.

El equipo del Audax Club Ciclista Italiano se adjudicaba, pues, la victoria en 184 vueltas, o sea, 61 kilómetros 333 metros.

El merecido triunfo obtenido por esta institución y sus entusiastas defensores, fué calurosamente aplaudido.

Las demás pruebas del programa, 3,000 metros para corredores de segunda categoría, 1.a categoría, campeones y tercera categoría, congregaron a un buen número de competidores y tuvieron un desarrollo de interés. Llamó principalmente la atención la buena performance hecha por J. Somaville, del Ibérico, en la prueba destinada a los corredores de tercera categoría, quien señaló un tiempo de 5' 23 2|5", superando a los obtenidos en los demás números del programa sobre igual distancia.

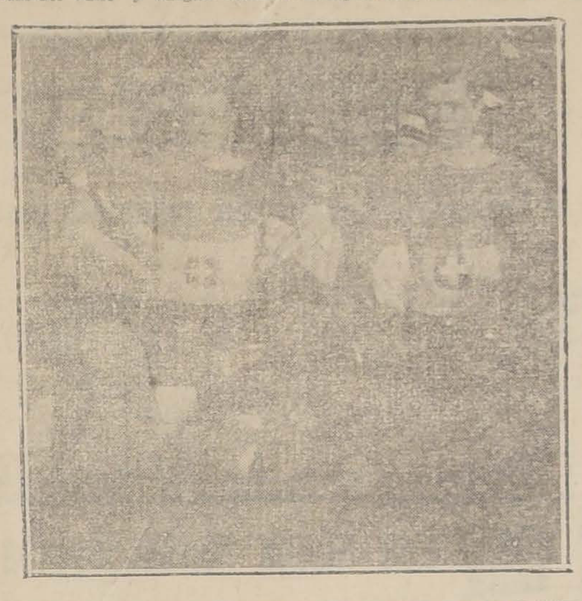

EL EQUIPO DEL AUDAX CLUB CICLISTA ITALIANO, MANTELLI-GRILLI, VENCEDOR DE LAS "DOS HORAS"

También se prestó a comentarios el mal tiempo empleado en la carrera para campeones, que fué superado en las de inferior categoría, pero creemos que esta circunstancia se debe a que aquéllos se dedican actualmente a entrenarse para el gran torneo del 24.

Resultados generales

Damos a continuación los resultados generales:

1.a carrera. — 3,000 metros, para 2.a categoría.
1.o F. Primard, Internacional.
2.o B. Coll, Ibérico.
Tiempo: 5' 56 2|5".

2.a carrera. — 3,000 metros. — 1.a categoría.
1.o A. Pau, Ibérico.
2.o D. Angulo, Ibérico.
Tiempo: 5' 47 2|5".

3.a carrera. — 3,000 metros. — Campeones.
1.o E. Fantinatti, Italiano.
2.o A. Vidal, Centenario.
Tiempo: 6'.

4.a carrera. — 3,000 metros. — 3.a categoría.
1.o J. Somaville, Ibérico.
2.o S. Ruíz, Ibérico.
Tiempo: 5' 23 2|5".

5.a carrera. — Campeonato de "Las dos horas", por equipos de dos corredores.
1.o Mantelli-Grilli, del Italiano.
2.o Vidal-del Valle, del Centenario.
3.o Acevedo-Morales, del Royal.
Distancia: 184 vueltas (61,333 metros).

LAS 24 HORAS CICLISTAS

Este campeonato suramericano se iniciará el Viernes próximo

El Viernes 24 del presente, a las 6 P. M., se dará la partida de esta prueba ciclista, que ha despertado enorme entusiasmo entre todos los deportistas de la República. Tomarán parte en ella los más escogidos pedaleros del país, los que se han sometido a un riguroso entrenamiento desde hace dos meses.

Este campeonato, que se correrá por segunda vez en Sur América, viene a probar una vez más el gran entusiasmo que cada día va aumentando entre la juventud por este sano y hermoso deporte.

El club organizador, para coronar el gran esfuerzo de todos los competidores, ha hecho ejecutar 6 hermosos pares de artísticos premios de gran valor, y ha dispuesto que el club que obtenga por dos veces el triunfo en dicha prueba, quedará en poder definitivo de la gran copa Arnaldo y Roberto Falabella, importada exprofeso de Italia para este objeto.

La lista oficial de los equipos inscritos y que más abajo detallamos, es la totalidad de los competidores que tomarán parte:

Por el Club Ciclista Italiano: Luis Mantelli, Antonio Grilli, Enzo Fantinatti, Félix Furi.

Por el Club Ciclista Centenario: Alejandro Vidal, Francisco del Valle, Angel Vargas, Abraham Moraga.

Por el Club Ciclista Chile: Luis Vargas, Antonio Silva, Oscar Fuenzalida, Custodio Ibarra.

Por el Club Ciclista Royal: Norberto Morales, Horacio Acevedo.

Por el Club Ciclista Internacional: Juan Leiva, L. Jara.

Por el Club Ciclista Ibérico de Santiago: Francisco Torremocha, Alfredo Manzzanet.

Por el Club Ciclista Mundial: Roberto Parra H., Daniel Quinteros.

Por el Club Ciclista Cóndor: Ernesto Román, Manuel Araya.

Por el Club Ciclista Chacabuco: Domingo Gómez, Juan Rojas.

Por el Club Ciclista Ibérico de Viña del Mar: M. Luis Gutiérrez, Anastasio Barturren, Anastasio Portela, Gallo Montenegro.

Por el Club Ciclista Aconcagua, de San Felipe: Guillermo Nidas Fernando Hotuvia.

Con todo entusiasmo se prepara la juventud para asistir a la noche de la mascarada, o sea, el 24, a tomar parte en el gran baile con concurso de disfraces, que se efectuará en el centro del Velódromo, cómodamente arreglado e iluminado.

Se instalará un buffet con todas las comodidades y un puente para atravesar la pista sin interrumpir el desarrollo de la carrera.

La instalación eléctrica desde la entrada principal hasta el recinto del Velódromo, está a punto de ser terminada.

CLUB CICLISTA CENTENARIO. —Cita a sesión de Directorio para mañana Martes, a las 8 1|2 P. M., en la secretaría.

EXCURSIONISMO

ANDINOS EXPLORADORES DE CHILE. — Cuerpo Central. — La Comandancia de este cuerpo en su última reunión, acordó, entre otras cosas, lo siguiente:

a) Citar a los voluntarios del cuerpo, para el Martes 21 a las 9 de la noche, en los salones de "El Mercurio", con el objeto de cambiar ideas sobre la excursión próxima.

b) Ascender a capitán, al jefe de la Cruz Roja señor Juan Velásquez, y pasarlo al comando de la primera compañía.

c) Tratar de la fiesta que se organizará en honor de los varios exandinos que se reincorporan al cuerpo y del presidente que se elegirá en reemplazo del señor Andrade, que se retira temporalmente de la Dirección de la institución.

Se nos encarga recomendar la asistencia, por que se tratará además de la excursión de vacaciones, donde se exhiben los premios.

Para TEÑIR el CABELLO y BARBA, use usted

Tintura Araucana

Negro, castaño, oscuro, claro y rubio.

FRASCO: $ 3.80

Pídase en boticas.

Laboratorio Clínico DEL Dr. LEONIDAS CORONA T.

Delicias 368. Teléfono 2483

REACCION WASSERMANN

Sección de química, Sección de bacteriología

AUTOVACUNAS

CIGARRILLOS CASINO

con tabaco hebra y boquilla Ambré: 50 centavos el paquete.

SE REALIZAN

Muestrarios de fábricas norteamericanas consistentes en MEDIAS y CALCETINES de seda y algodón, COLLARES de fantasía, JOYERIA falsa de novedad y otros artículos varios. Hay existencia regular de cada uno de estos artículos y los precios son rebajados considerablemente.

Dirigirse a

MENDEZ y Cía.

HUERFANOS 786

B—18

JANOSTINE

BOMBON LAXANTE

Es recomendado por los médicos para los niños y adultos, puede emplearse sin inconveniente durante el embarazo.

Pídalo a su farmacéutico, o diríjase Botica Francia, Estado 154; Botica Greve, Ahumada 246; Botica Belisario Andrade, San Diego esq. Eyzaguirre.

Concesionario para la venta por mayor:

Casilla 1229 — OTTO FUHRIMANN — Las Rosas 1123 — 1127

10D

LANAS marca FLEISHER

OVILLADA para TEJIDOS

Acaba de llegar un precioso surtido en lana con seda, partida, andaluza y para tejer a palillos en todos los colores.

Haga su pedido a los siguientes detallistas.

A. M. Robert, Ahumada 200.

Casa Muzard, calle Moneda 957.

Galería de Novedades, 21 de Mayo 511.

The Jersey, San Diego 156.

Concesionario para la venta por mayor.

OTTO FUHRIMANN

CASILLA 1229.—SANTIAGO.—LAS ROSAS 1123-1127

EL PUBLICO LO HA COMPRENDIDO

Que nuestra oferta anual de CALZADO por tratarse de ventas directas Es la más aceptable del productor al consumidor.

Para caballeros en formas de última moda, negro y color, $ 22.95, $ 26.95 y $ 35.95 par.

Para señoras, acharolados, a $ 12.95, 17.95, 20.95 y 25.95 par.

Para niños, sandalias desde $ 4.50 Botín de Box negro, a $ 13.95, 15.95 y $ 17.95.

Sección especial de Calzado sobre medidas para señoras, según catálogo que se nos indique.

Sus pies estarán siempre sanos usando nuestro CALZADO.

LA REPUBLICA

3089 DELICIAS 3101

Ud. calzará bien y economizará dinero comprando en ésta su casa.

SEGUROS – SECCION VIDA
Pólizas con casa propia y con Sorteos de Liquidación inmediata en efectivo. Seguros de pago mensual para empleados y obreros

CONTRATOS DE CAPI
Sorteables el 25 de cada
Emite Pólizas con pago de
dos pesos mensuales y de
incorporación

"LA PROVIDENCIA"

Sociedad Anónima Cooperativa de Seguros, Ahorros y Edificación. — Autorizada por el Supremo Gobierno por Decretos de Setiembre 23 de 1916 Agosto 9 de 1917

CASA MATRIZ: en su edificio propio, BANDERA 156 - Casilla 247 - Santiago - Agencias en toda la República

Sorteo de los Contratos de Capital con Amortizaciones Mensuales

que estén con sus cuotas al día y que tendrá lugar en la OFICINA CENTRAL DE SANTIAGO ante notario el 24 de Diciembre de 1920, a las 4.30 P. M.

El 48.o Sorteo de las Pólizas de 1 mil pesos, con 17 pólizas
El 10.o Sorteo de las Pólizas de $ 2,500 con 1 póliza
El 24.o Sorteo de las Pólizas de $ 5,000, con 1 póliza

Setecientos treinta mil quinientos pesos pagados por Sorteos

SECCION INCENDIOS
Asegura Edificios y Mercaderías, Menajes, etc., y emite sus pólizas en las condiciones más liberales
RIESGOS MARITIMOS

Con sólo el primer pago puede obtener un mil, dos quinientos o 5,000 mil PESOS
Las no favorecidas son canceladas al vencimiento por valor total

Lloyd Royal Belge

El magnífico y lujoso vapor de pasajeros

"PAYS DE WAES"

(15,000 TONELADAS)

saldrá de Buenos Aires el 28 de Diciembre próximo, haciendo escala en Montevideo, Santos, Río de Janeiro, Bahía, Pernambuco, Las Palmas, Lisboa, La Coruña, Cherbourg, Southampton y Amberes.

Por más informaciones, dirigirse a la Sub-Agencia de la Compañía:
CASILLA 3437, O AVENIDA FRANCIA 198, EN VALPARAISO

Las malas consecuencias

de ciertas enfermedades tienen su remedio específico. Yoduro de Potasio y Biyoduro de Mercurio contiene nuestro célebre

Jarabe Depurativo

Análogo al antiguo de Gilbert. Pídalo en todas las Boticas y exija nuestra única marca

Laboratorio Chile Av. ECUADOR 3575 - SANTIAGO

PIDA AGUA DE JANOS

Purgante mineral.--Marca registrada del
LABORATORIO CHILE -- Santiago

PEELE

MADRID

La Mejor Perfumería del Mundo

Proveedores de las Reales Casas de España e Inglaterra
EXITO SIN IGUAL EN LA ARISTOCRACIA CHILENA

Preparados para el cutis

LOTION higiene del cutis, frasco pequeño, c/u.	$ 12.00
LOTION, higiene del cutis, frasco grande, c/u.	$ 18.00
LOTION, higiene del cutis, María Guerrero, frasco muy grande, c/u.	$ 35.00
POLVOS de arroz, perfume de Rosas, en blanco, rosa, rachel y moreno obscuro, caja grande	$ 12.00
Caja pequeña	$ 8.00

Hermosura del cutis

"LOTION" para ambos sexos.— Automasaje líquido. — Higiene del cutis.

El "Laboratorio Municipal de Higiene", de Madrid, certifica lo siguiente:

"Dedúcese de los datos obtenidos, que la "LOTION PEELE" para la conservación del cutis, no contiene ninguna substancia mineral ni orgánica capaz de producir perjuicio a la salud, siendo, por tanto, de uso inofensivo".

"Lotion Peele" tiene fama universal, por ser el UNICO preparado verdad que hermosea y rejuvenece el cutis, de manera natural. —SIN PINTARLO, — quitando por completo todos sus defectos, sean arrugas, pecas, manchas, erupciones, granos, barros, espinillas, paño de embarazo, hoyos de viruela o cuantas impurezas tenga.

"Lotion Peele" no tiene por objeto dar al cutis un blanqueo artificial, sino una blancura permanente, ideal, y conservar el cutis hermoso y joven hasta la más avanzada edad.

Para la HIGIENE, la "Lotion Peele" es incomparable, porque limpia los poros y protege contra el sol y el aire, siendo, por consiguiente, su uso, indispensable durante el veraneo en el campo y en las playas.

MODO DE USAR

Por la mañana, después de haberse lavado con agua tibia, mojen una bolita de algodón en rama en la LOTION, y frótense cara y cuello con la misma. Después, con una nueva bolita de algodón en rama, vuélvanse a frotar otra vez cara y cuello, pero esta vez en forma de masaje, es decir, en la siguiente:

Mejillas: desde la nariz a los lados.
Nariz: desde arriba a abajo.
Ojos: (cerrándolos), desde la nariz a los lados. La LOTION es inofensiva a la vista.
Frente: desde el centro a los lados.
Barba: del centro a los lados.
Orejas: (detrás de ellas), de arriba a abajo.
Cuello: de arriba abajo.

Después de esta especie de masaje, páseese la mano seca varias veces en la misma dirección (como anteriormente con la bolita), para que la LOTION penetre bien en la epidermis: después deben ponerse los POLVOS "PEELE", fabricados especialmente para completar la obra de la LOTION, cuyos efectos serían destruídos por otros polvos conteniendo sustancias minerales, tan peligrosas para la epidermis.

Donde haya manchas y arrugas, hay que frotar con más insistencia, mojando la bolita en la LOTION lo menos TRES veces.

Este tratamiento de la mañana debe repetirse antes de acostarse y durante el día cuantas veces sea posible, y especialmente después del paseo a pié, en coche o automóvil, para limpiar los poros del polvo penetrado en ellos, sin que haya necesidad en estos casos de lavarse antes con agua tibia y de hacerse masaje.

Aviso. — Si al usar la "LOTION PEELE" se sintiese algún escozor, no hay nada que temer; es a consecuencia de la pequeña cantidad de alcohol que contiene esta LOTION para que no se alteren las sustancias de que está compuesta.

Advertencia importante: Antes de usar la LOTION se debe agitar siempre bien el frasco.

Desconfíen de la autenticidad de la "LOTION PEELE" cuando se ofrezcan los frascos de la misma a precios más baratos que los fijados, y se ruega inutilicen los frascos vacíos de la "LOTION PEELE", que la CASA PEELE no compra.

Lociones, Cremas, Polvos, Pasta, Coloretes, Tinturas, Depilatorio, Elixires, Esencias, Colonias, Jabones, Etc

DE VENTA EN SANTIAGO:
LA RIOJANA, calle ESTADO 64.—Botica Central, Estado 349, al lado de Gath y Chaves.— Guillermo Rocco, Crucero del Pasaje Matte 57.— Le Tresseau, Santo Domingo 963.— VALPARAISO: Eduardo Bustos, Condell 35.—VIÑA DEL MAR: Antonio García, Plaza Vergara 221.—LOS ANDES: Villar Hnos. y Cía.—SAN FELIPE: Cándido Pérez.— TEMUCO: Picasso Hnos.— LAUTARO: Francisco Faesche e hijo y donde el importador exclusivo para Chile y Bolivia:

JUAN MESQUIDA MERCE
BANDERA 612. — TELEFONO INGLES 818. — CASILLA 2257. — SANTIAGO

ORDEN DE VENTA

EN RENAICO

Vendo 1,500 cuadras
Todos suelos enteramente planos
De los más ricos de la Zona
Con gran parte regada y
Pudiendo regarse todo el Fundo
Negocio de gran ocasión
Pedir en el acto datos completos a
ALEJANDRO GREE E CRUZAT
Teatinos 86 -:- Casilla 3722

Casas para Escuelas

Pídense propuestas públicas para dotar de local a las siguientes escuelas del departamento de Santiago, dentro del radio que se indica y por la renta anual que se expresa:

Escuela N.o 36. Radio: Santa Filomena, Loreto, Andrés Bello y Av. Recoleta. Canon máximum anual: $ 4,800.00.

Escuela N.o 42. Radio: Avda. Matta, San Diego, Victoria y Huemul. Canon máximum anual: $ 2,400.00.

Escuela N.o 106. Radio: Avda. Matta, Lira, 10 de Julio y Maestranza. Canon máximum anual: $ 3,600.

Escuela N.o 191. Radio: Avda. Providencia, ambas aceras, entre Concepción y Urbina. Canon máximum anual: $ 2,400.

Escuela N.o 213. Radio: Las Condes. Canon máximum anual: $ 1,000.

Escuela N.o 243. Radio: Azolas, Santa Margarita, Prado y Rengo. Canon máximum anual: $ 5,100.

Escuela N.o 244. Radio: Eleuterio Ramírez y Root por el Norte, Cóndor y prolongación hasta Carmen por el Sur, Carmen por el Oriente y San Francisco por el Poniente. Canon máximum anual: $ 5,780.

Las propuestas se abrirán el 23 del actual, a las 15 horas, en la Sección Locales de la Inspección de Instrucción Primaria, en donde se darán los datos que se soliciten.

El Inspector General de Instrucción Primaria

24-D

CASAS PARA ESCUELAS

Se piden propuestas públicas para dotar de local a las siguientes escuelas del departamento de Santiago, dentro del radio que se indica y por la renta anual que se expresa:

Escuela N.o 104.— Radio: Av. Manuel Montt, ambas aceras, entre Av. Providencia y General Carrera. Cánon máximum anual, $ 3,400.

Escuela N.o 233.— Radio: Av. Matta, Santa Elena, Maule y Sierra Bella. Cánon máximun anual, 3,600 pesos.

Escuela N.o 236.— Radio: San Francisco, Franklin, San Isidro y Pedro Lagos. Canon máximun anual: $ 5,400.

Las propuestas se abrirán el 27 del actual, a las 15 horas, en la Sección Locales de la Inspección General de Instrucción Primaria, en donde se darán los datos que se soliciten.

El Inspector de Instrucción Primaria.

A los ASMÁTICOS A los que sofocan A los que tosen

Los médicos dicen hoy: Usad los
POLVOS LOUIS LEGRAS.
Es un remedio maravilloso que calma instantáneamente los más violentos accesos de *Asma*, la *Tos* violenta y prolongada de las *bronquitis* antiguas, el *Catarro* y las consecuencias de la *influenza*.
Los POLVOS LOUIS LEGRAS, dan siempre los mejores resultados.
H. BERTHIOT, Farm.ª 14 rue des Lions, PARIS
En *Santiago*: DROGUERIA FRANCESA

LA MEJOR OPORTUNIDAD DEL AÑO

Para regalos de Navidad y Año Nuevo ofrecemos el más completo surtido y a precios asombrosamente bajos.

OFERTA SENSACIONAL

Desde **$ 5** Cadenas de reloj para caballeros en oro enchapado

Desde **$ 25** Reloj 3 tapas para niño, en plata artículo garantido

Desde **$ 10** Anillos de fantasía para señora.

Desde **$ 1.50** Billeteras de cuero, gran surtido.

MAÑANA MISMO
Vea en la Joyería y Relojería de
JOSE HUBER
AHUMADA Esq. HUERFANOS
NUESTROS BAJOS PRECIOS

BOX

EN BUENOS AIRES

Claudio Sáez-Corona Kid, 15 rounds

Insertamos la relación que hace una revista argentina del match sostenido en Buenos Aires, entre nuestro compatriota Claudio Sáez y el norteamericano Corona Kid:

"La pelea se realizó en el Club Universitario de Buenos Aires, el Sábado último. Teníamos interés en ver actuar a un boxeador norteamericano que había lanzado un desafío ofreciendo 500 dólares al boxeador de su peso (bantham), que le resistiese 5 rounds. Veríamos si era capaz de conseguirlo con el valiente chileno Claudio Sáez, que aceptó el reto.

No obstante concurrieron los primeros rounds sin novedad digna de mencionarse y con un manifiesto equilibrio de fuerzas. En el séptimo Corona sufre dos desvanecimientos que no nos convencen. Sáez trabaja entonces más confiado. El "punch" del rival ya no le atemoriza: casi rige nuevamente un crochet de derecha, rapidísimo, que alcanza a Sáez esta vez en plena mandíbula, haciéndolo caer como fulminado.

La excitación del público es muy grande. El juez, cuyo desempeño ha sido lamentablemente malo, titubea y comienza a contar los segundos.

El valiente chileno hace esfuerzos increíbles por llamar a sus sentidos y erguirse. Cuando el juez indica el noveno segundo, consigue ponerse de pie. No ha dado dos pasos, tambaleándose, y Corona le descarga otra derecha al mentón, derribándolo sobre las cuerdas. Siete segundos contados y Sáez otra vez de pie. Instintivamente tiende sus brazos en guardia, pero es tan grande su debilidad que las piernas se le doblan y la cabeza se le cae para uno y otro hombro. No obstante resiste valientemente la lluvia de golpes que le aplica Corona, dispuesto a concluir.

LOS PROFESIONALES SAES (CHILENO) Y CORONA KID, DESPUES DEL MATCH REALIZADO EN EL CLUB UNIVERSITARIO DE BUENOS AIRES

siempre ha venido de izquierda, y aunque fuerte, no es cosa del otro mundo.

El octavo round comienza con la arremetida del chileno y después de varios cuerpo a cuerpo, en los que ambos boxeadores se castigan por igual, Corona es llevado a un ángulo del ring y Sáez pega repetidas veces al rostro, al estómago y en cuanto blanco se le presenta. Las exclamaciones de los partidarios y del público en general animándolo a concluir, son interrumpidas de repente. Corona, quien para muchos de los espectadores estaba a punto de caer knock- out, ha lanzado el más formidable crochet que hemos visto en un hombre de su talla, crochet de derecha, la mano hasta entonces casi sin acción. Con rápido movimiento de cabeza, Sáez consigue esquivar el golpe produciéndose de inmediato un cuerpo a cuerpo que corta el gong.

Corona acaba de revelarse como un hábil simulador, demostrando que todos sus desvanecimientos fueron pasajes de comedia. Compenetrado de la poca fuerza que imprime el chileno a sus puños, ha procurado inspirarle confianza y abrir su guardia haciéndose castigar hasta en los puntos más vulnerables. Hombre de mucho ring, esperó pacientemente el momento oportuno para aplicar el golpe decisivo, y si éste le falló no fué porque estuviese mal preparado, pues en distintas ocasiones aparentó prolongados desfallecimientos en los cuales no contestaba los golpes que recibía.

Descubierto el ardid, combate en el round siguiente con gran empuje. Hallándose en el centro del ring di-

Un aplauso unánime y vivas a su nombre apenas si dejan oír el gong anunciando el final del impresionante round.

Desde ese momento la pelea está definida a favor del norteamericano. En los rounds subsiguientes Sáez se coloca a la defensiva y consigue terminar el match sin dar oportunidad para ser vencido por knoc-out.

Merece especial censura la designación del juez hecha por la Federación de Box. Jamás demostró aquel reunir los conocimientos necesarios para dirigir esta clase de encuentros. Falto de movilidad estorbó frecuentemente a los boxeadores y público y no supo proceder con energía cuando algunos pasajes de la pelea así lo exigieron.

Como Sáez había resistido "algo más" de cinco rounds, nos aproximamos a él y le felicitamos por el premio de quinientos dólares que le correspondía a pesar de su derrota, pero grande fué nuestra sorpresa cuando nos manifestó que el tal premio se lo habían negado al estipular las condiciones de la pelea. No existe duda; aún hay gentes en Buenos Aires que se presentan como saltimbanquis en un villorio.

Corona Kid, es un boxeador brillante. Nos ha dejado la impresión de ser superior a lo que demostró.

No vamos a felicitarlo por las tretas a que recurre para obtener el knock-out.

Un boxeador científico repudia tales medios y llega al mismo fin mediante un juego hábil e inteligente. Esta es la escuela de Carpentier.

Sáez hizo lo que pudo.

Nuestro comentario al match Sánchez-Walter

La actuación de ambos pugilistas

El espectáculo que tuvo ocasión de presenciar el numeroso público que asistió antenoche al Hippodrome Circo, ha sido sin duda el más interesante de la presente temporada.

La actuación del campeón sur-americano, Manuel Sánchez, es digna de todo elogio. En ninguna ocasión habíamos tenido oportunidad de ver a Sánchez hacer una pelea más interesante. Aunque lleva ya 12 años de carrera llena de victorias, día por día progresa y su punch es más eficaz.

Tuvo tiros que arrancaron justísimos aplausos y mencionaremos un derecho al estómago que lanzó en la mitad del primer round, golpe digno sólo de las estrellas del ring, ya que en la forma y la precisión con que lo aplicó, aún no lo habíamos visto en ningún boxeador nacional ni extranjero.

La labor que tuvo que desarrollar anoche, ha sido una de las más difíciles de su brillante hoja pugilística, ya que tuvo que hacer frente a un hombre que le aventajaba en 6 kilógramos de peso y que era una incógnita para nuestros rings.

El triunfo fué decisivo y quienes discutan el fallo del árbitro no están en la razón, ya que de los 10 rounds estipulados en el contrato 6 rounds favorecieron a Sánchez, 2 a Walter y 2 empates.

En cuanto a la actuación de John Walter, diremos que fué también excelente y que en un match a 15 rounds, el resultado sería difícil de pronosticar.

Tiene una izquierda fuerte, pero un poco falta de puntería. Se distinguió por la forma en que detuvo varias acometidas de Sánchez.— Con nuestros pesos medios, tiene para hacer lucida labor.

En resumen el espectáculo a que nos referimos, respondió a las espectativas que en él cifraba el numeroso público asistente y fué lleno de interés.

La presencia de algunos Ministros de Estado, Ministros diplomáticos, senadores y diputados, dió margen a que la reunión fuera más brillante y pudieron apreciar los hombres de Gobierno el bien que este deporte y los espectáculos que de él se desprenden, hacen a nuestro pueblo.

SALVADOR FUENZALIDA. — Atlético Boxing Club.— Cita para hoy Lunes 20 a las 9 P. M., en Romero 2585.

CAJON SURTIDO PARA
Navidad y Año Nuevo

Desde hoy pondremos en venta en nuestro departamento de "COMESTIBLES y LICORES" los cajones surtidos conteniendo los artículos que a continuación detallamos:

1 Botella Sidra Española-Marca Rondalla.
2 " Vino Tinto Pinot-Tarapacá.
2 " Vino Blanco Especial-San Carlos.
1 " Vino Añejo-San Agustín.
1 " Coñac-Subercaseaux.
½ " Pimppermint - Get Freres
1 Lata Salmón Colorado.
1 " Sardinas en Salsa tomates.
1 " Filetes de Atun Francés.
1 " Antipasto Italiano.
1 Frasco Pickles de H. J. Heinz.
1 Lata Queso Crema Kraft.
1 " Golden Plums (Ciruelas blancas).
1 " Jalea de Manzana Santa Julia.
1 " Dulce de Membrillo Santa Inés.
1 " Cerezas al Jugo Santa Inés.
1 Caja Pasas del Huasco.
1 Frasco Caramelos Elmer Candy Co.
1 Estuche Bombones Chocolate con Leche.
1 Paquete Bombones Surtidos.
1 Caja Galletas Obleas.

Este espléndido Cajón Surtido especial para regalo, lo venderemos al precio de

$ 87.50

Ofrecemos además hermosos y artísticos canastos surtidos, muy indicados para regalo.

Gath & Chaves, Ltd.

UNA CARTA DE DIONISIO MUÑOZ. — Hemos recibido del campeón de aficionados peso pesado la siguiente carta:

"Señor Redactor Deportivo de "La Nación". — Muy señor mío: En la sección Box de su importante diario, se ha estado publicando con insistencia un supuesto encuentro de box a diez rounds que tendría lugar el 26 del presente entre el suscrito y el boxeador Quintín Romero; no sé, señor Redactor, a quién atribuir semejante afirmación, yo no he firmado contrato de peleas ni hasta hoy he autorizado a nadie para que lo haga, si bien es verdad que he recibido propuesta para dicho encuentro y no la he aceptado por diversos motivos que me reservo, haciendo, sí, la salvedad que no es el temor de ser derrotado por el señor Romero.

Por otra parte, señor Redactor, en bien de mi tranquilidad y de los intereses del público, sería de desear que los interesados en la réclame del señor Romero, se la hagan con boxeadores de su categoría y no anunciando encuentros imaginarios, pues bien saben esos señores que yo no paso de ser un simple aficionado, que si fuí a la competencia del campeonato organizado por la Federación de Box fué porque, como muchos otros muchachos que cultivan el noble deporte de la defensa propia, sin miras de lucro, ilusionado con poder representar nuestros colores en el Uruguay.

Agradeciendo anticipadamente se sirva dar cabida de estas líneas en su importante diario, queda de usted su atento y S. S. — (Firmado): **Dionisio Muñoz.** — Casilla N.o 10, Rengo, 16 de Diciembre de 1920."

PIDEN LA REVANCHA.—Hemos recibido: "Señor Redactor de Box de LA NACION. — Hace poco tiempo sostuvimos un match con el profesional Juan Beiza, en el cual me cupo la desgracia de perder.

Mi ánimo no es el de querer culpar de mi derrota a tal o cual cosa, ni tampoco voy a disculparme que fué a causa de mi poco training. Tal vez el señor Beiza en esa ocasión fué más boxeador y peleador que yo, y hubo de derrotarme; pero eso no autoriza para que este profesional haga mala entre sus amigos de que en cualquier ocasión yo sería vencido por él. Este proceder está fuera de lo correcto como caballero y al mismo tiempo como sportsman, y ruego al señor Beiza me conceda una revancha, en la cual voy dispuesto a probar que no siempre se consigue una delgada de manos de un hombre, tan igual como es mío.

Lo saluda su atto. servidor.— (Firmado).—Juan Pino."

—Humberto Maldonado, socio del Centro Benjamín Tallman, pide la revancha a Aquiles Marchant, a 8 o 10 rounds, con las condiciones que exponga y que acepte su representante señor E. Cubillos, San Francisco 685.

Agua Purgativa "Fratta".
Café "Costa Rica", "Guatemala" y "Maragogipe".
Café Brasil tipo Guayaquil
Corchos para botellas y damajuanas.
Gelatina oro y plata.
Jabón Sello Rojo.
Pimienta entera "Singapore".
Té de la India a granel.
Y el afamado "ACEITE ESCUDO CHILENO" en cajones de 4, 8, 20, 24, 40 y 80 latas.
OFRECEN A PRECIOS SIN COMPETENCIA:
QUESTA, SANGUINETTI & CIA.
CASILLA 417 :-: COCHRANE 649 :-: VALPARAISO
20-D

GUIA PROFESIONAL

ABOGADOS

ARTURO ALESSANDRI RODRIGUEZ
FERNANDO ALESSANDRI R.
VICTOR ACEVEDO LECAROS
Abogados
Estudio: Morandé 230 (altos). Teléfono Inglés 3638. Horas de oficina: solamente de 4 a 6 P. M.

ERNESTO BARROS JARPA
CESAR JIMENEZ FUENZALIDA
Gálvez 88. Teléfono 1845.

ERNESTO BIANCHI TUPPER
Oficina: Huérfanos 1112. Segundo piso, teléfono 7092. Domicilio: Serrano 174. Teléfono 1084.

LUIS MALAQUIAS CONCHA S.
Asuntos civiles, criminales, accidentes, apelaciones. Compañía 1065. Casilla 1088.

CLARO Y Cía.
Luis Claro Solar, Samuel Claro Lastarria, Héctor Claro Salas, Fernando Claro Salas. Morandé 231. Teléfono 2365.

NAZARIO CHACON DEL CAMPO
Morandé 466. Teléf. 966. Cas. 3311

PEDRO DAZA BRANTES
Morandé 440. Casilla 2281.

ALBERTO DURAN B.
LEONIDAS DURAN B.
Santo Domingo 1145. Cas. 2914.

ROBERTO DE PETRIS
San Diego 65. Teléf 156. Cas. 4044. Juicios civiles, criminales, de comercio, asuntos jurisdicción voluntaria.

FERNANDO ERRAZURIZ TAGLE
Notario-abogado. Bandera 345. Casilla 926. Teléf. 3324. Desde las 9 A. M., hasta las 6.30 P. M.

JORGE ERRAZURIZ TAGLE
LUIS A. QUINTEROS T.
Amunátegui 301. Teléf. 633. Cas. 2592.

HERNAN ECHEVERRIA C.
Moneda 1148. Teléf. 3421. Domicilio: Carrera 172. Teléfono 1694.

LADISLAO ERRAZURIZ
HERNAN LEIGH BAÑADOS
De 3 a 5. Alameda 1902.

NICANOR ELGUETA N.
Galería Alessandri 19-A (altos). Teléfono Inglés 536.

DANIEL FELIU y OSCAR FELIU H.
Merced 557. Teléf. 582. Cas. 3177

FERNANDO FIGUEROA VIAL
Galería Alessandri 24. Piso 2.o. Casa 5.

LUIS FIDEL YAÑEZ
Defensor de Ausentes y de Obras Pías. Moneda 1935.

GALV. GALLARDO NIETO
Ahumada 168 altos. Teléfono 2343

EDUARDO GREZ PADILLA
Catedral 1425. Teléfono 1144.

MANUEL GAETE FAGALDE
Notario-abogado. Huérfanos 1242. Teléfono Inglés 1355. De 9 a 18.30. Domicilio: Vergara 261.

MARTIN Y HERNAN FIGUEROA ANGUITA
717 San Antonio. Teléfono 1681.

OSVALDO HEVIA L.
Morandé 244. Casilla 1831.

GUSTAVO KALTWASSER DIAZ
Huérfanos 1175. Casilla 855.

RAMON SEGUNDO JIMENEZ
Abogado. Galería Alessandri 17. De 10 a 11 y 4 a 6.

BERNARDINO LEIVA
Abogado. Bandera 562.

MIGUEL LUIS LAGOS
Abogado Banco Hipotecario de Chile. De 11-12 y de 3 a 4. Casilla 1455.

FIDEL MUÑOZ RODRIGUEZ Y GUSTAVO CANO PEEL
Oficina: Bolsa Productos, 2.o piso. Huérfanos 1153.

LORENZO MONTT
AMBROSIO MONTT WILMS
Compañía 1207. Teléfono 2307.

PEDRO N. MONTENEGRO
EUGENIO ORTUZAR ROJAS
ENRIQUE VALENZUELA
FRANCISCO DE AMESTI
Abogados
Trasladaron su oficina a Bandera 287 (tercer piso).

MANUEL MERINO E.
LUIS MERINO E.
Agustinas 584. Teléf. 3077. Casilla 2217. De 4 a 5.30.

MANUEL OLIVA
Galería Alessandri 15-A. Juicios civiles, de comercio y criminales.

ANTONIO PLANET C.
Abogado. Especialmente cuestiones comerciales. Estudio: Bandera 575, oficina 34. Casilla 4034. Teléfono Inglés 1137. 3 a 5 P. M.

ALFONSO REVECO
Alegatos. Nueva York 50 (frente Bolsa Comercio). Teléfono 466.

CARLOS SALAS HERRERA
Abogado. Bandera 552. Casilla 3366. Teléfono 2177.

LISANDRO SANTELICES E.
Morandé 450. Especialmente: particiones, juicios sobre propiedades y estudio y arreglo de títulos.

HECTOR SALAS IBAÑEZ
Abogado. Avenida España 420. Teléfono 280 (Parque).

HUBERTO SALGADO GALLARDO
Causas militares, civiles, criminales. Alegatos Corte Suprema, Apelaciones. Bandera 1525.

ENRIQUE TAGLE MORENO
Estudio. Compañía 1223.

EMILIO TAGLE RODRIGUEZ
Abogado. Huérfanos 840. Teléfono 2018. Atiende preferentemente asuntos comerciales y mineros.

LEOPOLDO URRUTIA
Banco Hipotecario de Chile, de 2-5. Domicilio: Santa Rosa 128. Teléfono 3223.

HUMBERTO YAÑEZ VELASCO
Compañía 1223. Teléfono 1614.

INGENIEROS

C. GARCIA CROSS
Ingeniero de minas. Estudios en Estados Unidos. Especialidad minería de oro. Teléfono 1893. Huérfanos 1759.

ALFREDO LEA-PLAZA
Santiago. Huérfanos 2334. Oficina: Moneda 1168. Teléfono 137.

MEDICOS

Dr. ARNELLO
Cirugía. Anestesia general. Venéreas. García Reyes 17. De 12-3. Hospital San Vicente 4-6.

Dr. LEONIDAS AGUIRRE A.
Especialista enfermedades niños y afecciones pulmonares. De 10-11 y 1.30-3.30. San Francisco 116.

Dr. AMENABAR OSSA
Oculista, 14 años Europa. 3 Años Médico-Director Hospital de Ojos Condado Stafford (Inglaterra). Merced 494. De 1.30-4. Teléfono 602.

Dr. ALONSO ACUÑA B.
Moneda 1035. Consultas de 2 a 4.

Dr. ITALO ALESSANDRINI I.
Cirugía y Ginecología. Consultas 1 a 3. Merced 224. Teléfono 2556.
1015-Nov. 30

Dr. BISQUERT
Vías Urinarias. Sífilis. Moneda 859. De 3 a 6. Casilla 2563.

Dr. BORQUEZ SILVA
Estudios Europa. Pulmón, corazón. Estómago, Intestinos, Rayos X. 3 a 6. A. Prat 80. Teléf. 19, Matadero.

Dr. CARLOS BOLIVAR S.
Medicina general. Delicias 210. De 1 a 3.

Dr. CARLOS BOLIVAR S.
Medicina general. Delicias 210. De 1 a 3.

Dr. JULIO BUSTOS
Médico de Ciudad de Santiago.— Medicina interna, niños, sífilis. Recoleta 707. De 2 a 4.

Dr. GARCES BAEZA
Medicina interna, especialmente corazón, pulmón, riñones, aparato digestivo. Sífilis. Santo Domingo 739. De 2-4.

Dr. I. DIAZ MUÑOZ S.
Medicina general. Vías urinarias. Consultas de 2-4. Bandera 574.

Dr. ALBERTO RAHAUSEN
Cirugía y Ginecología. Carmen 47.

Dr. BRAGA CASTILLO
Rayos X. Merced 136. Teléfono 1593. Consultas: de 9 a 10 y de 1 a 4.

Dr. CORREA CORTES
Medicina interna, Sífilis, Afecciones externas de la vista. 2-5. Echaurren 12.

Dr. CAMPOS MENDEZ
Medicina interna. Enfermedades y desórdenes sexuales. Ausente en Constitución. Compañía 2355.

Dr. MANUEL CALVO MACKENNA
Médico Pensionado San Vicente. 1 a 3. Santo Domingo 1412. Teléfono 596.

Dr. PEDRO CONTRERAS A.
Consultas: Lunes, Miércoles y Viernes: 2-4. Compañía 1470.

DOCTOR CHARLIN
Enfermedades de la vista. Compañía 2116. Consultas: de 3 a 6 P. M.

Dr. LEONIDAS CORONA T.
Laboratorio Clínico, Delicias 868 (frente a Estado) Consultas: de 4 a 6. Teléfono 2483.

Dr. W. E. COUTTS
Sífilis, Vías Urinarias. Consultas: de 3 a 6. San Martín 372.

Dr. CASTRO OLIVEIRA
Garganta, nariz, oídos. Estado 62. De 3 a 6.

Dr. ALDO CONTRUCCI
Estudios en Europa. Medicina interna, Sífilis. San Antonio 451. De 2 a 4. Teléfono 133, Providencia.

DOCTOR LUIS CALVO MACKENNA
Profesor extraordinario de medicina infantil. Se trasladó a República 280, Teléfono 2112.

Dr. R. CASTAÑON SALINAS
Jefe Policlínica Prof. García Guerrero. Medicina interna. De 5 a 7. Maestranza 374.

Dr. CASTAÑEDA IGLESIAS
Ex-médico residente Hospital de Niños, Catedral 1882. Teléfono 264. 1.30 a 3.30.

Dr. PAULINO DIAZ
Moneda 1962. Teléfono 1178. De 1 1/2 a 4. Especialmente Piel, Venéreas.

Dr. DIAZ VELASCO
Medicina interna Niños, Sífilis. 1 a 4. Vergara 474. Teléfono 236, Parque.

Dr. A. DIMITSTEIN G.
Medicina general, especialmente Corazón, Estómago y Pulmón. De 1 1/2-5. Delicias 1478. Se atienden llamados nocturnos.

Dr. EUGENIO DIAZ LIRA
Cirugía de niños y ortopedia. — Agustinas 1270. Teléfono 2285.

Dr. RICARDO DONOSO
Estudios en Europa. Medicina interna, especialmente pulmón, corazón. Agustinas 619. De 1.30 a 3.30.

Dr. ESPINA
Rayos X. Medicina interna. Estudios Europa. Delicias 1228 esquina Gálvez. Teléfono 2102. De 1.30 a 4.

Dr. JULIO EASTMAN
Catedral 2673. De 1.30 a 3.30. Teléfono 2637. Casilla 1571.

Dr. FUENZALIDA BRAVO
Profesor de enfermedades niños. Merced 560. Teléfono 1721. De 2 a 4.

ARTURO FRITZ
Medicina general. Jefe Policlínica. Piel y sífilis. De 3 a 5. Huérfanos 1353.

DOCTOR GIANELLI — ESTUDIOS EUROPA
Sífilis. Piel. Vías urinarias. 21 de Mayo 562. Consultas de 2 a 6.

Dr. ENRIQUE GONZALEZ H.
Estudios en Europa. Especialmente estómago, intestinos, hígado, diabetes, obesidad y reumatismo. Ejército 660. Consultas: 2-4.

Dr. ARISTIDES GONZALEZ C.
Prof. extraordinario. Obstetricia, enfermedades señoras. 1-3. Cas. 1551 Teléfono 2789. San Martín 272.

GONORREA E IMPOTENCIA
Debilidad vital y gonorrea con sus afecciones, prostatitis, supuraciones por más crónicas que sean, se curan en pocos días, garantida. Sistema nuevo, Dr. Winkelmann. Alameda 830.

Dr. ERNESTO GREENE
Estudios Europa. Cirugía, ginecología. Consultas: 2-4. San Martín 509, esquina Catedral. Teléfono 2360.

Dr. HERRERA ROGER
Médico Hospital de Niños. Teléfono 2679. Delicias 2558. De 1 a 3.

Dr. ALEJANDRO INFANTE
Enfermedades niños. Médico Hospital Niños San Luis. Consultas: 1-4. Delicias 263.

Dr. AGUSTIN INOSTROZA
Cirugía, Ginecología, Sífilis. De 4 a 6. Puente 569.

A. ICAZA BARROS
Médico cirujano. Bandera 736. Teléfono 233. Consultas: 5 a 6.30.

Dr. ROBERTO JARAMILLO B.
Ejército 707. Teléf. 142, Parque.

RICARDO KUSCHEL S.
Cirugía general. De 3-4, excepto Sábados. Merced 136. Teléf. 1344

DOCTOR KONIG
Neurastenia, Typhus, Corazón, Bronquitis. Calle Claras 549. 2-4.

Dr. A. KORNER ANDWANDTER
Estudios en Estados Unidos. Cirugía, Ortopedia. Consultas: 2-4. Santo Domingo 623.

Dr. LAVAL
Medicina interna, especialmente pulmón. Trasladóse, Amunátegui 31. De 2 1/2-4.

PROFESOR LUCO
Enfermedades nerviosas y mentales. Merced 336. Consultas de 1 a 3.

Dr. MALBRAN
Enfermedades mentales y nerviosas. De 2 a 5. San Antonio 584.

PROFESOR DOCTOR EDUARDO MOORE
Enfermedades sociales, piel y Urología. 110 Vergara, esquina M. Montt. 3 a 6.

Dr. MORAGA FUENZALIDA
Medicina y cirugía de niños. Cochrane 113. Teléfono 2804. De 1 a 3.

Dr. MEZA OLVA
Estudios Europa. Medicina interna, pulmón, corazón, riñones, sífilis. 3 a 4. Dieciocho 268. Domicilio: Vicuña Mackenna 955. Teléfono Santa Elena 9.

Dr. JUAN MONTENEGRO M.
Enfermedades niños. De 2 a 4. — Compañía 1770. Teléfono 2120.

Dr. ITALO MARTINI Z.
Ojos, oídos, nariz y garganta. Delicias 411. Consultas: 3 a 4.

Dr. Luis G. MIDDLETON CRUZ
Oídos, nariz, garganta. Trasladóse: Miraflores 540. De 4 a 6.

Dr. JULIO MOORE F.
1.30-3.30. Niños, sífilis. Vergara 155. Teléfono 3074.

NEUMATORAX ARTIFICIAL
Tratamiento Tuberculosis pulmonar. Dr. Moreno. Estudios Europa. Recoleta 561. De 2.30 a 4.30.

Dr. MOUAT S.
Ginecología, partos. Ex-Jefe Clínica Genicológica Dr. Korner. Brasil 25. De 1 a 4.

Dr. OHLERICH
Titulado Alemania y Chile. Medicina general adultos y niños. Teléfono 332. Consultas: 2 a 4. Teatinos 352.

Dr. DAVID PULIDO
Enfermedades niños. Santo Domingo 1646. Teléfono 2152. Consultorio: Santo Domingo 1695. 1-4.

Dr. OTTO PHILIPPI
Enfermedades niños. Santo Domingo 820 esq. San Antonio. Consultas: 1 a 3. Teléfono 2415.

PROFESOR PARDO
Cirugía y enfermedades de señoras. Consultas de 2 a 4. Ejército 119.

Dr. OSCAR PERALTA C.
Arturo Prat 671. Consultas: 2 a 4. Policlínica: de 8 a 9.30. Teléfono Inglés 104, Matadero.

Dr. PAREDES F.
Especialmente enfermedades señoras. Jefe Policlínica Prof. Korner. Medicina Cirugía Abdominal. Amunátegui 33. De 2-4.

Dr. PRUNES
Estudios en Europa. Jefe de Clínica. Piel, sífilis, venéreas. Merced 490. Casilla 2894.

DOCTOR PANTOJA
Medicina interna, corazón, pulmón, estómago, sífilis, 2-4 y 7-8. Sto. Domingo 1036. Teléf. 574. Domicilio: Monjitas 292.

Dr. RAFAEL PEÑARANDA B.
Especialmente corazón, estómago, hígado, riñón, sífilis, venéreas. De 2 a 4. Catedral 2219.

Dr. NACIANCENO ROMERO
Ausente en Europa.

Dr. F. ROMERO AGUIRRE
Partos, enfermedades señoras, cirugía. Catedral 2429.

Dr. RICARDO PERALTA G.
Cirugía general, especialmente de niños. Claras 471.

Dr. MANUEL RODRIGUEZ A.
Medicina Interna. Consultas: 4 1/2 a 6. Amunátegui 31.

Dr. MARCIAL PARADA
Oídos, nariz, garganta. Delicias 1626. Teléfono 2544. De 3 a 5.

Dr. QUIROGA
Enfermedades nerviosas y mentales. Puente 569. Consultas de 3 a 5.

Dr. EDUARDO DE RAMON
Cirugía. Enfermedades señoras. De 1 a 3. Agustinas 1660.

Dr. JOEL RODRIGUEZ P.
Estudios Europa. Medicina interna, especialmente estómago, intestinos. Rayos X, de 2-4. Amunátegui 559. Teléfono 2310.

DOCTOR ADOLFO KAPLAN
Rayos y Medicina Interna
Ausente en Europa.
2414-1.o-E

Dr. MARCO A. SEPULVEDA R.
LABORATORIO
Abierto a toda hora. Bandera 736. Teléf. 233. Exámenes completos: Orina, sangre, desgarro, etc. Investigaciones: tifus, difteria, etc. Hemoculturas. Autovacunas.

Dr. SCROGGIE
Médico Interno Hospital de Niños. Consultas 2-4. Matucana 303. Teléfono Inglés 981-1771.

Dr. OSVALDO SALAS C.
Catedral 2529. Jefe Clínica Niños. Niños, adultos. De 1-3. Teléf. 2791.

Dr. SANTANDER
Estudios Europa. Enfermedades corazón, riñón, sífilis, especialmente estómago e intestinos. Examen del enfermo por rayos X y laboratorio. Moneda 821.

SIFILIS
VENEREAS Y PIEL
Doctor Félix Grohnert E.
Castro 238. Consultas: 2-6.

Dr. CARLOS A. SOMMERS
Enfermedades del pulmón. De 1-3. Catedral 2099

SANATORIO
PENSIONADO PARTICULAR
Av. Matta 586.—Tel. 97 (Matadero)
Partos, operaciones, enfermedades de señoras, corazón, digestivas, nervios, Morfinomanía: aislamiento y curación. Sala de operaciones, laboratorio electroterapia. Rayos X. Parque, jardines.
Dr. AQUILES RIVEROS

Dr. STUARDO
Estudios Europa. Enfermedades niños. De 1 a 4. Agustinas 1684. Teléfono 2245.

J. SCHWARZENBERG L.
Enfermedades niños, 1-3 excepto Jueves y Sábado. Merced 186. Teléfono 1344.

DOCTOR STOLTING
Oculista. Médico recibido en Alemania y Chile. Compañía 1892. De 3 a 5.

Dr SOTO PARADA — LABORATORIO
Moneda 1035
Exámenes
sangre orina etc.

Dr. SUAREZ ALVAREZ
Oculista. Jefe Clínica Ojos. De 1 a 3. Santo Domingo 1283.

Dr. TORRES TORRES
Jefe Clínica Prof. Korner. Enfermedades señoras, cirugía. Catedral 1249. De 2 a 5.

Dr. UGARTE MONTES
Medicina interna, cirugía, sífilis. Sotomayor 541. 1.30 a 3.30.

DOCTOR VARGAS SALCEDO
Cirujano, Martes, Jueves y Sábado 3-5. Teatinos 254. Teléf. 1060.

Dr. G. E. VIDAL S.
Consultas 2 a 6. Delicias 2646.

Dr. WAUGH ALDUNATE
606 | 914 — Estudios Europa. Medicina interna, Venéreas. Sífilis. Reacción Wassermann, 2 a 4. Catedral 1988.

Dr. ZUÑIGA C.
Enfermedades señoras. Jefe Clínica Ostetricia. Avenida España 472. De 1-3. Teléf. 111 Parque.

Dr. WIREN
Oído, nariz, garganta. Claras 471 2-4. Policlínica, no funciona hasta nuevo aviso.

DENTISTAS

A. ARREDONDO REYES
Delicias 2774 (Portal Edwards). Porcelanas, orificaciones, puentes. Trabajos garantizados.

BAHAMONDES INZUNZA
Ex-Ayudante Clínica Esc. Dental, tratamiento enfermedades boca, 2-5. Huérfanos 1353. Regresó.

Dr. CERDA LOPEZ
Dentista. Trasladóse Santo Domingo 849. Consultas 9-11 y 2-6.

F. CASTRO C.
Ayudante Escuela Dental. Puentes, coronas. Estado 250.

MUÑOZ LOBOS Hnos.
Extracciones sin dolor. Sommoformo, puentes, placas, tratamientos rápidos. San Diego 307-448.

MANUEL VEAS F.
Trabajos rápidos. Extracciones sin dolor. 9-12 y 3-7. Prat 293.

DR ROGAT — PIORREA ALVEOLAR
Bolsa de Comercio
Oficina 212-213

ESPECIALISTA EN PIORREA ALVEOLAR
(Encías supurantes, dientes movibles). Consultas en Valparaíso los Sábados. Condell 88.

ENRIQUE MORENO OLEA
Especialista, Clínica Dental Dr. Valenzuela, Huérfanos 1616. Teléfono 1642.

CARIOLANO LARA VALLE
Trasladará su consultorio a su domicilio: Rosas 1567.

VICTORINO ALONSO
Dentista. Estudios en Philadelphia. Moneda 1164.

J. A. CASTRO OLIVEIRA
R. CASTRO OLIVEIRA
Estado 62

Dra. ELVIRA ROSAS S.
Dentista. Bandera 76.

ALEJANDRO VALENZUELA DIAZ
Ayudante Escuela Dental. Extracciones, sommoformo, Electronización contra Piorrea. Morandé 131.

CESAR VACCARO F.
Dentista. Merced 778.

ARQUITECTOS

EDUARDO TASSO
Construcciones, transformaciones y reparaciones. Honorarios bajos. Planos, presupuestos. Morandé 131.

ALIRO CORDERO BAÑOS
Arquitecto de la Universidad de Chile. Amunátegui 61.

MATRONAS

M. AVILA
Matrona ginecologista, atiende enfermas toda época embarazo, pensionistas. García Reyes 58.

CLINICA PRIVADA DE OBSTETRICIA
Señora Reyes. Matrona Ginecologista. Establecimiento moderno. — Atendido por dos cirujanos especialistas. Recibe enfermas todas partes del país. Curaciones internas. Partos indoloros. Absoluta reserva. Asistencia a domicilio. Esmeralda 636.

CLINICA
Ana G. de Vargas Barrera. Partos, enfermedades señoras. Recibe pensionistas. Cochrane 985.

ANA J. SALCEDO
Atención a toda hora. Recibe pensionistas. Serrano 515.

E. VARELA
Matrona ginecologista. Recibe pensionistas toda época embarazo. Victoria 742.

Consultas Gratis
Me dedico en los alumbramientos sin dolor y dolencias femeninas. Las señoras en estado interesante pueden disponer de dormitorios higiénicos, luz, baño y pensión, sólo por $ 5 diarios. —Avenida Matta 1127. Instituto Doctora Lastarria.

CELIA CASTILLO
Clínica Privada. Recibo pensionistas. Atiendo llamados fuera Santiago. Unión Americana N.o 32.

CONSULTORIO FEMENINO
Sara Novoa, Partos desde $ 30. Curaciones, Inyecciones. Pensionistas. Nataniel 588.

Mme. E. FRAGNAUD
Matrona francesa. Consultas de 1 a 5. Manuel Rodríguez 647.

CARMELA TORO G.
Pensionistas. Curaciones. Atiende a toda hora. Matucana 640.

MATRONA ERAZO
Huérfanos 2460. Partos. Enfermedades señoras, Raspaje, Curaciones, Inyecciones. Consultas absolutamente privadas. Recibo pensionistas.

AMELIA GUTIERREZ
Partos, llamados provincias, curaciones. Camilo Henríquez 109, próximo Rancagua.

DELFINA GONZALEZ
Chacabuco 615. Atiendo toda época embarazo, pensionistas, economía, secreto profesional, llamados provincias.

PENSIONADO MENARES
Pensionistas. Partos. Pensión $ 3. Curaciones, masaje médico. Cochrane 846.

J. MORENO
Clínica Especialidad curaciones internas A. Prat 1579.

ROSA MONTOYA
Enfermas, pensionistas, atención médica permanente. Operaciones. Inyecciones, Curaciones. Maestranza 283.

"PENSIONADO MURFFI"
Especialidad enfermedades señoras. Partos. Pensión desde $ 40. Curación flores blancas. Cobro después mejorada enferma. Inyecciones. Exámenes gratis. San Diego 360.

MERCEDES ROJAS
Matrona. Clínica Privada. Enfermas cualquier tiempo. Precios módicos. San Diego 932.

CLINICA "Dra. VICENTINA"
Especialidad enfermedades de señoras. Curación catarro, flores blancas. Pensionado higiénico. Partos. Asistencia completa: $ 50. Exámen gratis. San Diego 57.

VARIOS

VELLO DE LA CARA.—EXTRACCION RAPIDA Y SEGURA
Masaje facial de belleza. Curación de la piel seca o grasosa. Consultorio Femenino de Cultura Física.—Santo Domingo 848

ESCUELA NACIONAL DE MASAJISTAS
Policlínica privada. Director: Dias Gascogne. Estado 250.

TURF

CLUB HIPICO

LAS CARRERAS DE LA TARDE DE AYER

Paf en el clásico "Luis Aldunate"

Una buena y entusiasta concurrencia, se dió cita ayer a las tribunas de nuestro principal hipódromo, a presenciar el desarrollo del bonito programa confeccionado al efecto.

El clásico Luis Aldunate, sobre una distancia de 1,800 metros, era la prueba de mayor importancia de la reunión de ayer, y en ella, alcanzó el puesto de honor, Paf.

En general, el lote de competidores fué presentado en buenas condiciones de training, pudiendo los aficionados aquilatar en detalle el estado de cada contendor, en su paseo oficial por los jardines del Paddock.

La cotización en las apuestas mutuas, tuvo el siguiente resultado por unidad de diez pesos a ganador:

Paf	1590
Mary Garden	1309
Voyou	1213
Jimmy II	684
Poincaré	347
Boa	245
Total	5388

Cuando el juez dió paso al lote éste se movió, con Mary Garden en punta, la que luego retrogradó para dar paso a Boa, yegua que se distanció como cuatro cuerpos de Poincaré que corría segundo, tercero se colocó Jimmy II, quedando a corta distancia, a la retaguardia Voyou, Mary Garden y Paf. Con un tren bastante violento llegó el lote al poste de los 900 metros, altura donde se estrecharon las distancias que separaban a los contendores; y donde pronto Jimmy II se acercó a Boa la dominó y tomó a su cargo la dirección de la carrera. Una vez girada la curva final, el pupilo del Stud Bernstein se lanzó en demanda del triunfo, pero, pronto cayeron sobre sus posiciones Voyou por el lado exterior, y Paf por el centro de la pista, en forma que Jimmy II tuvo que recurrir a sus mejores energías para defenderse. A cien metros de la raya, los tres adversarios nombrados corrían casi en una misma línea, y luego en medio de la espectación del público, se vió que Paf, alcanzó a conseguir una pequeña ventaja a su favor, en los precisos momentos que cruzaban el marcador. El segundo puesto se lo adjudicó Voyou, quien precedió por escasísima ventaja a Jimmy II. Cuarto Poincaré.

Tiempo: 1.52.

El regreso del vencedor al recinto del pesaje, fué saludado con una entusiasta ovación de parte de la concurrencia de tribunas.

El triunfo de Paf, ha venido a confirmar una vez más, las excelentes cualidades de que es poseedor este potrillo, que se revela como una esperanza de la generación de tres años.

En la prueba inicial sobre 1,100 metros, Premio Teresa, se asignó Chichí los dos mil pesos de recompensa al vencedor.

Dada la señal de partida tomó la delantera Napierkowska seguida de Catilina y los demás en larga fila. Cuando se giraba el último codo, la puntera empezó a dar señales de fatiga y la distancia que traía al resto dl pelotón se hizo entonces más estrecha. Enfrentadas las tribunas populares Napierkowska, apeló al látigo y no pudo luego evitar, que Alcisca y Catilina mejoraran su línea de carrera, haciéndose presente a última hora Chichí, la que obtuvo la victoria sobre Alcisca. Tercero Catilina delante de Ballader.

Tiempo: 1.08.

En la prueba siguiente sobre igual distancia que la anterior, la victoria correspondió a El Controversia.

Puesto el grupo en acción salió al frente, Declaración, corriendo más atrás los otros rivales como las circunstancias se los permitían y ocupando el último puesto Porro. Una vez en la recta, atropelló sobre la puntera, Barbieri y El Controversia, pudiendo este último pasar al frente con relativa facilidad y adjudicarse el triunfo sobre Barbieri que remató segundo. Tercero Declaración y cuarto Chifión. Ultimo Thermidor.

Tiempo: 1.06 4|5.

La tercera carrera sobre una milla, Premio Transmute, fué ganada en forma muy fácil por Don Alfredo.

Ordenado el movimiento picó a la punta, Dalry, la que fué luego substituída por Don Alfredo, contendor que se disparó como tres cuerpos del resto del lote que encabezaba siempre Dalry, mientras los restantes corrían en fila. El puntero apareció en la tierra derecha en forma fácil al frente de sus rivales y pudo sin dificultad alguna, cruzar victorioso el marcador, precediendo a Rabudo. Tercero llegó Cila delante de Pacato.

Tiempo: 1.38 2|5.

En los 1,600 metros del Premio Tablilla, que constituían el cuarto número del programa, se impuso Córcega sobre sus demás rivales.

Lanzado el pelotón en carrera, se apoderó de la vanguardia, Matadora, yegua que se distanció como diez cuerpos del resto del lote, el cual, venía colocado como las circunstancias se lo permitían. Desembocados en la tierra derecha, Matadora dió señales de fatiga cuando se enfrentaban las tribunas de los socios, altura donde atacó Córcega, la que a rigor de látigo mantuvo su primer puesto hasta transponer el disco. Segundo remató Chacoli, delante de Matadora. Cuarto Cachiyuyo y último Golden Glass.

Tiempo: 1.39.

Eton, abandonó la categoría de perdedor en los 1,500 metros de la sexta prueba, reservada a tres años perdedores.

Cuando el starter ordenó la salida, tomó el puesto de leader, Eton, colocándose pronto a sus flancos Pegajosa, los demás corrían a varios cuerpos más atrás. En estas condiciones llegó el pelotón al derecho, punto donde Eton se disparó nuevamente de sus perseguidores. Del lote atacaron Fulano, que demostró no tener energías para dominar al puntero, y Neumático, que con su habitual mala suerte venía encajonado y sólo pudo quedar libre en los últimos metros y descontar algo de la ventaja traída por Eton. Tercero remató Fulano y cuarto Pegajosa.

Tiempo: 1.33.

Un hermoso desarrollo tuvo la prueba de fondo de la tarde, Premio Thormanby sobre milla y media.

Dada la señal, tomó la punta Fideline, segundo se situó Graciosa, tercero Tilburí, cuarto Gabinete, los otros en fila ocupando el penúltimo lugar Caucasia y el último Validol a muchos cuerpos. Llegados al último codo, Fideline, mantuvo con firmeza su puesto de honor, resultando inútiles los ataques que en frente de las tribunas le llevaron Gabinete y Caucasia, competidores que tuvieron que contentarse con el segundo y tercer lugar rspectivamente. Cuarto Graciosa. Ultimo Validol.

Tiempo: 2.35.

Terminó la fiesta hípica, con los 1,600 metros del Premio Turín, los que tuvieron gran movimiento en las apuestas mutuas.

Dado el paso por el juez tomó la dirección de la prueba Atento, pupilo del Stud Alexmalva, que se disparó como cuatro a cinco cuerpos de Baldramina que corría segunda, tercero se situó Romanones, último se colocó Glass y antepenúltimo Tirteo. Cuando el pelotón se divisó en la tierra derecha, Atento fué amagado por el resto de los rivales, pudiendo acercarse en los tramos decisivos sólo Gran Mogol, que descontó bastante terreno y sólo llegó segundo, precediendo a Don Alvaro. Cuarto Romanones. Ultimo Baldramina.

Tiempo: 1.38.

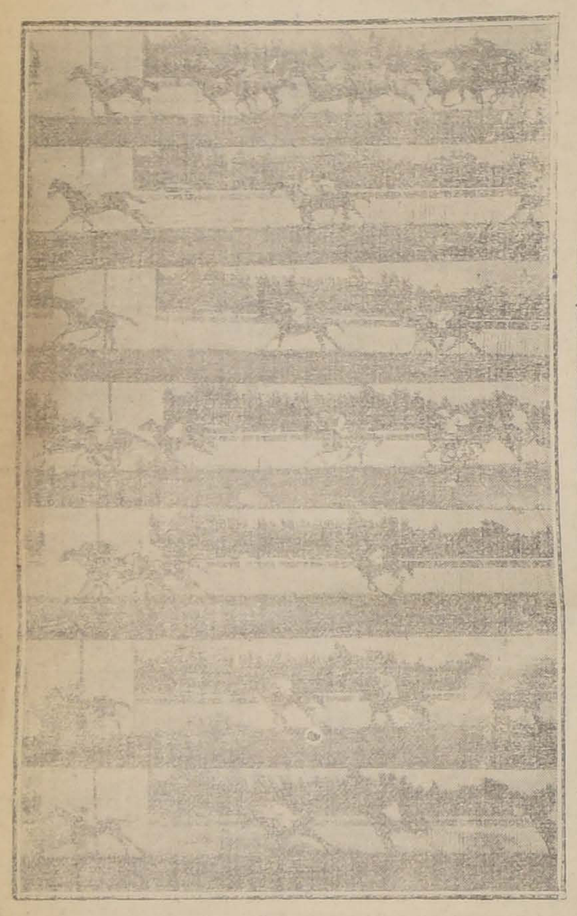

LAS LLEGADAS DE AYER

1.a CARRERA.—CHICHI, ALCISCA, CATILINA.—2.a CARRERA.—EL CONTROVERSIA, BARBIERI, DECLARACION, CHIFLON.—3.a CARRERA.—DON ALFREDO, RABUDO, CILA, PACATO.—4.a CARRERA.—CORCEGA, CHACOLI, MATADORA.—5.a CARRERA.—PAF, VOYOU, JIMMY.—6.a CARRERA.—ETON, NEUMATICO, FULANO.—7.a CARRERA.—FIDELINE, GABINETE, CAUCASIA.—8.a CARRERA.—ATENTO.—GRAN MOGOL, DON ALVARO

RESULTADOS GENERALES

Primera carrera

Premio TERESA.— 1,100 metros.—Premios: $ 2,000 al 1.o.

	G.	P.
1.o Chichí con 52 kilos 4 años, por L'Aiglon y Plata, del señor J. Donati, jockey L. A. Jerez	590	370
2.o Alcisca, con 50 kilos, Alf. Silva	73	50
3.o Catilina, con 43.1 kilos, G. Guerra	243	209
4.o Ballader, con 59 kilos, R. Muñoz	156	99
Brest, con 50 kilos, G. Aravena	98	65
Guignol, con 54.2 kilos, R. Pierola	110	123
Willibrodo, con 53 kilos, R. Morales	75	53
Feudal, con 51 kilos, M. J. Silva	83	73
Luminosa, con 52 kilos, E. Solis	498	283
Nagerino, con 45.3 kilos, E. Godoy	92	68
Zurbarán, con 45 kilos, L. Carrasco	59	50
Disdain, con 43 kilos, E. Aguilera	90	51
Gentille, con 44 kilos, C. Cruz	142	109
Napierkoska, con 44 kilos, L. A. Zúñiga	340	203
Sixmilebolton, con 43 kilos, A. Nieto	29	41
	2599	1847

Ganado por medio cuerpo; el 3.o a medio cuerpo.
Tiempo: 1.8.
No corrió Dalry, con 43 kilos.

Dividendos: Tribunas, unidad de $ 10.00

Ganador de Chichí	$ 39.60
Placé de id.	19.30
Id. de Alcisca	78.90
Id. de Catilina	26.50

Dividendos: Galerías, unidad de $ 5.00

Ganador de Chichí	$ 20.40
Placé de id.	10.70
Id. de Alcisca	32.10
Id. de Catilina	13.70

Dividendos: Viña del Mar, unidad de $ 5.00

Ganador de Chichí	$ 37.20
Placé de id.	13.30
Id. de Alcisca	31.70
Id. de Catilina	13.70

Segunda carrera

Premio TELUS.— 1,100 metros.—Premios: $ 2,000 al 1.o.

	G.	P.
1.o El Controversia, con 45.4 kilos, 4 años, por Alanés y Ayiché, del señor G. Valenzuela, jockey L. A. Jerez	664	417
2.o Barbieri, con 56.3 kilos, R. Muñoz	460	342
3.o Declaración, con 49 kilos, C. Cruz	400	284
4.o Chifión, con 53 kilos, E. Solis	638	431
Porro, con 62 kilos, M. J. Silva	995	369
Personaje, con 54.3 kilos, E. Suárez	57	54
Thermidor, con 54 kilos, Alf. Silva	327	202
Berlinicke, con 52 kilos, P. Morales	66	63
	3607	2162

Ganado por 1 pescuezo; el 3.o a 1 pescuezo.
Tiempo: 1.6 4|5.
No corrieron: Pampolaise, con 57 kilos; Leslo, con 56; Corchea, con 54; Girl, con 55; Lady Kendal, con 51; Teruca, con 49.

Dividendos: Tribunas, unidad de $ 10.00

Gdor. de El Controversia	$ 48.90
Placé de id.	17.20
Id. de Barbieri	18.80
Id. de Declaración	20.60

Dividendos: Galerías, unidad de $ 5.00

Gdor. de El Controversia	$ 26.40
Placé de id.	8.90
Id. de Barbieri	8.90
Id. de Declaración	10.00

Dividendos: Viña del Mar, unidad de $ 5.00

Gdor. de El Controversia	$ 31.10
Placé de id.	10.40
Id. de Barbieri	9.00
Id. de Declaración	11.00

Tercera carrera

Premio TRANSMUTE. — 1,600 metros.— Premios: $ 3,000 al 1.o

	G.	P.
1.o Don Alfredo, con 43.7 kilos, 5 años, por Mores y Violeta, del señor E. Amion, jockey C. Cruz	271	155
2.o Rabudo, con 50 kilos, J. Oregón	725	461
3.o Cila, con 47.4 kilos, Alf. Silva	510	326
4.o Pacato, con 58 kilos, V. Jara	149	99
Dopping, con 57 kilos, G. Aravena	242	246
Tardía, con 56.3 kilos, H. Contreras	123	54
Silver, con 50.2 kilos, M. Silva	224	198
Bastián, con 50.5 kilos, A. Molina	405	345
Zólika, con 48.6 kilos, L. A. Orellana	269	170
Tellito, con 47 kilos, D. 2.o López	170	99
Dalry, con 44.2 kilos, J. Pinto	637	403
Nodriza, con 43.4 kilos, A. Nieto	158	86
Traidor, con 44.6 kilos, H. Ramírez	79	47
	4062	2689

Ganado por 3 cuerpos; el 3.o a 2 cuerpos.
Tiempo: 1.38 2|5.
No corrieron: Ballader, con 43 kilos; Personaje, con 51.

Dividendos: Tribunas, unidad de $ 10.00

Ganador de Don Alfredo	$ 134.90
Placé de id.	41.80
Id. de Rabudo	20.70
Id. de Cila	25.10

Dividendos: Galerías, unidad de $ 5.00

Ganador de Don Alfredo	$ 77.30
Placé de id.	22.90
Id. de Rabudo	11.50
Id. de Cila	13.40

Dividendos: Viña del Mar, unidad de $ 5.00

Ganador de Don Alfredo	$ 93.80
Placé de id.	23.30
Id. de Rabudo	10.70
Id. de Cila	15.00

Cuarta carrera

Premio TABLILLA.— 1,600 metros.— Premios: $ 3,000 al 1.o.

	G.	P.
1.o Córcega, con 45 kilos, 5 años, por Rolando II y Spirita, del señor L. A. Benítez, jockey C. Cruz	130	87
2.o Chacoli, con 49 kilos, D. 2.o López	309	133
3.o Matadora, con 53.2 kilos, S. Miranda	1035	549
4.o Cachiyuyo, con 60 kilos, J. Salfate	727	382
His Lordship, con 50 kilos, Alf. Silva	207	169
Veldora, con 50 kilos, J. Oregón	251	151
Oliveto, con 49 kilos, M. J. Silva	53	37
Cuncumén, con 48 kilos, H. Ramírez	999	729
Omar, con 49.3 kilos, H. Michaels	531	355
Perla White, con 48.5 kilos, R. Pierola	135	84
Velada, con 47 kilos, L. A. Jerez	91	76
Golden Glass, con 44 kilos, J. Pinto	149	148
	4617	2905

Ganado por 1 pescuezo; el 3.o a medio cuerpo.
Tiempo: 1.39.
No corrieron: Fideline, con 54 kilos; Mackensie, con 54; Drina, con 49.

Dividendos: Tribunas, unidad de $ 10.00

Ganador de Córcega	$ 319.60
Placé de id.	80.50
Id. de Chacoli	54.40
Id. de Matadora	21.20

Dividendos: Galerías, unidad de $ 5.00

Ganador de Córcega	$ 148.40
Placé de id.	38.30
Id. de Chacoli	19.50
Id. de Matadora	13.40

Dividendos: Viña del Mar, unidad de $ 5.00

Ganador de Córcega	$ 167.50
Placé de id.	34.50
Id. de Chacoli	17.40
Id. de Matadora	15.00

Quinta carrera

Premio LUIS ALDUNATE (Clásico).— 1,800 metros.— Premios: $ 7,000 al 1.o.

	G.	P.
1.o Paf, con 56 kilos, 3 años, por Pirapó y Avelina, del Stud Burlesco, jockey M. Gamboa	1500	786
2.o Voyou, con 58 kilos, M. Baeza	1213	572
3.o Jimmy, con 60 kilos, M. Verdejo	684	256
4.o Poincaré, con 48 kilos, D. 2.o López	347	219
Mary Garden, con 57 kilos, J. Salfate	1309	593
Boa con 50 kilos, J. Pinto	245	185
	5388	2611

Ganado por 1 cabeza; el 3.o a 1 cabeza.
Tiempo: 1.52 1|5.
No corrieron: Don Alvaro, con 62 kilos; Durbar, con 55; Egalité, con 53; Atento, con 51.

Dividendos: Tribunas, unidad de $ 10.00

Ganador de Paf	$ 30.50
Placé de id.	16.30
Id. de Voyou	18.70

Dividendos: Galerías, unidad de $ 5.00

Ganador de Paf	$ 13.40
Placé de id.	8.00
Id. de Voyou	9.20

Dividendos: Viña del Mar, unidad de $ 5.00

Ganador de Paf	$ 15.30
Placé de id.	9.20
Id. de Voyou	8.30

Sexta carrera

Premio THERMIDOR.— 1,600 metros.— Premios: $ 3,500 al 1.o.

	G.	P.
1.o Eton, con 51 kilos, 3 años, por Pioneer y Devoted, del señor G. Scott, jockey M. Pérez	535	335
2.o Neumático, con 56 kilos, A. Molina	1766	969
3.o Fulano, con 53 kilos, R. Pierola	1230	579
4.o Pegajosa, con 51 kilos, L. A. Jerez	216	153
Echegaray, con 56 kilos, L. A. Orellana	172	152
Landeau, con 56 kilos, J. Oregón	113	57
Timbalero, con 56.3 kilos, R. Muñoz	115	75
Vittel, con 53 kilos, M. J. Silva	154	111
Cantabria, con 51 kilos, P. Morales	293	214
Ninfa, con 51 kilos, E. Suárez	68	50
Peggy Wood, con 51.3 kilos, R. Hernández	169	99
Prontitud, con 53 kilos, Alf. Silva	74	61
Roxana, con 54 kilos, C. Pombet	69	50
	4974	2925

Ganado por 2 cuerpos; el 3.o a 2 cuerpos.
Tiempo: 1.33.
No corrieron: Dándalo, con 56 kilos; Tiradente, con 56; Dear Lassie, con 54; Marsellesa, con 54.

Dividendos: Tribunas, unidad de $ 10.00

Ganador de Etón	$ 83.70
Placé de id.	15.80
Id. de Neumático	12.40
Id. de Fulano	14.00

Dividendos: Galerías, unidad de $ 5.00

Ganador de Etón	$ 33.50
Placé de id.	8.50
Id. de Neumático	6.60
Id. de Fulano	7.70

Dividendos: Viña del Mar, unidad de $ 5.00

Ganador de Etón	$ 19.30
Placé de id.	7.40
Id. de Neumático	6.50
Id. de Fulano	7.90

Séptima carrera

Premio THORMANBY. — 2,400 metros.— Premios: 3,500 al 1.o.

	G.	P.
1.o Fideline, con 51 kilos, 4 años, por Fío y Fate II, del corral Chacabuco, jockey A. Molina	478	251
2.o Gabinete, con 50 kilos, H. Michaels	275	176
3.o Caucasia, con 58 kilos, M. Gamboa	1098	532
4.o Graciosa, con 44 kilos, A. Nieto	1244	657
Pallillo, con 50 kilos, Alf. Silva	697	358
Bahía, con 54 kilos, J. F. Bernal	503	271
Validol, con 51 kilos, H. Ramírez	455	229
Pasco, con 50 kilos, L. A. Orellana	395	245
Tilburí, con 44.8 kilos, L. A. Jerez	148	102
Marsellesa, con 41 kilos, J. Pinto	156	95
	5449	2916

Ganado por 2 y medio cuerpos; el 3.o a 1 y medio cuerpo.
Tiempo: 2.36.
No corrieron: Baldramina, con 57 kilos; Matadora, con 51; Música, con 47; Don Alfredo, con 43; Dalry, con 42.

Dividendos: Tribunas, unidad de $ 10.00

Ganador de Fideline	$ 102.60
Placé de id.	32.10
Id. de Gabinete	41.50
Id. de Caucasia	20.40

Dividendos: Galerías, unidad de $ 5.00

Ganador de Fideline	$ 48.90
Placé de id.	14.20
Id. de Gabinete	25.20
Id. de Caucasia	9.70

Dividendos: Viña del Mar, unidad de $ 5.00

Ganador de Fideline	$ 43.90
Placé de id.	12.10
Id. de Gabinete	17.70
Id. de Caucasia	9.80

Octava carrera

Premio TURIN.— 1,600 metros.— Premio: $ 3,000 al 1.o.

	G.	P.
1.o Atento, con 46.1 kilos, 3 años, por Riesco e Intención, del Stud Alexmalva, jockey H. Ramírez	1569	803
2.o Gran Mogol, con 45 kilos, D. 2.o López	322	115
3.o Don Alvaro, con 62 kilos, M. Baeza	1731	395
4.o Romanones, con 56 kilos, J. Salfate	1541	602
Tirteo, con 54 kilos, J. F. Bernal	260	84
Baldramina, con 48 kilos, Alf. Silva	957	375
Glass, con 48.2 kilos, L. A. Orellana	662	243
	7042	2617

Ganado por medio cuerpo; el 3.o a 3|4 de cuerpos.
Tiempo: 1.38.
No corrieron: Pérfido, con 48 kilos; Boa, con 47; Balaclava, con 44; Gabinete, con 40.

Dividendos: Tribunas, unidad de $ 10.00

Ganador de Atento	$ 40.40
Placé de id.	18.90
Id. de Gran Mogol	72.50

Dividendos: Galerías, unidad de $ 5.00

Ganador de Atento	$ 15.40
Placé de id.	11.10
Id. de Gran Mogol	19.70

Dividendos: Viña del Mar, unidad de $ 5.00

Ganador de Atento	$ 15.40
Placé de id.	9.60
Id. de Gran Mogol	19.00

HIPODROMO CHILE

LAS CARRERAS DE LA MAÑANA DE AYER

Con animación extraordinaria se dió cumplimiento ayer al programa de este Hipódromo, que se encabezaba con el Premio "La Nación", steeplechase para suboficiales del Regimiento de Carabineros.

A presenciar esta prueba concurrieron el general Flores y el comandante García Vidaurre, quienes fueron recibidos y solicitamente atendidos por el vicepresidente del Hipódromo, señor Fernando Subercaseaux.

La banda de Carabineros contribuyó a amenizar la fiesta hípica, ejecutando las mejores piezas de su repertorio.

La temprana hora en que se corrió esta carrera, no impidió que numeroso público concurriera puntualmente a presenciarla, y cuantos lo hicieron han debido quedar gratamente impresionados, pues ella fué todo un éxito, ya que no hubo ningún accidente que lamentar, y la llegada fué emocionante, como pocas veces se presentan en esta clase de pruebas.

Cada uno de los jinetes demostró sus excelentes condiciones de equitadores y condujeron sus caballos en forma maestra.

Lircay II, conducido por el 1.o Muñoz, obtuvo los honores de vencedor por medio pescuezo, sobre Rasputín II, montado por el sargento Toledo.

Dada la partida, Lircay II tomó la punta, delante de Rasputín II, y los demás que se alternaron en los puestos siguientes.

En ningún momento hubo grandes distancias entre los punteros, y fué así cómo Lircay II venció en forma tan estrecha.

Tercero entró Detective, con el aspirante Gálvez, y cuarto Condorito, con el aspirante Canales.

El jockey del vencedor, primero Muñoz, recibió al regresar al pesaje las felicitaciones de sus jefes y directores del hipódromo.

Don Fernando Subercaseaux, por encargo de "La Nación", hizo entrega al comandante señor García Vidaurre de una artística cigarrera de plata, para que la ponga en manos del 1.o Muñoz, como premio que "La Nación" dedica anualmente al jinete vencedor en esta prueba, felicitó a los jefes de Carabineros por el éxito de la prueba, brindando al mismo tiempo por "La Nación".

El favorito, Verderon, se impuso con toda facilidad en los 750 metros de la segunda carrera.

Alzadas las huinchas, se alternaron en punta Stolen Kiss y Tappy Lass, yendo a continuación Verderon, Octubre, Farruto y último Dándalo.

Luego que el lote desembocó en el derecho, Verderon y Octubre atacaron resueltamente, al mismo tiempo que Dándalo mejoraba su colocación.

Ya a la altura de las Tribunas populares, la carrera estaba liquidada en favor de Verderon, pues se distanció de sus rivales y cruzó el disco con dos y medio cuerpos de ventaja sobre Octubre.

Tercero Dándalo, que en la misma meta logró quitar el segundo placé a Farruto.

Tiempo: 45.

El Premio Suspiro, lo ganó Silbatina de punta a punta y en muy buena forma.

Puesto el lote en carrera, Silbatina se disparó al frente por varios cuerpos, sobre Colonia, Tabernera y Finlandia, que fueron quienes más de cerca la seguían, y no fué amagada en forma que le hiciera peligrar el triunfo en ningún momento.

Por el segundo puesto se entabló una bonita competencia entre Go Lady y Colonia, la primera de las cuales atropelló en tierra derecha con muchos bríos, emparejó la línea de carrera de Colonia y, sobre la misma meta, la rebalsó por un pescuezo.

Cuarta entró Tabernera.

Tiempo: 1.7 2|5.

Un hermoso final tuvieron los 1,500 metros del premio "Si Si". Lanzados los competidores tras el disco, lució sus colores a la punta Chulinga, que luego fué reemplazada por Asiático, y éste, a su vez, por Miguet; los demás corrieron sin colocación definida, cerrando la marcha Sempronius.

Cubiertos los primeros quinientos metros. Etervina pasó al puesto de peligro, delante de Miguet, Caramandel y Asiático, orden que no se alteró hasta cruzar el último codo, altura a la cual la puntera se rindió, cediendo su puesto a Chulinga.

En las últimas distancias, el lote se agrupó y Caramandel obtuvo alguna ventaja sobre sus rivales; pero, en un rush final, Dorina cayó sobre él y lo venció por medio pescuezo.

El 3.er lugar lo obtuvo Gaudiosa, por dos cuerpos sobre Sempronius.

Tiempo: 1.34.

Siguió en el orden el Premio Senecio, en el cual Pérfido correspondió a la confianza depositada en él por el público, al ungirlo favorito, ganando la carrera sin apremio.

Tucano se encargó de señalar el camino a los competidores: Guillotina, Cultura, Música, Costa Rica y último Pérfido, orden en el caul pasaron la primera vez frente a la raya.

El tren fué bastante lento y no se produjeron variantes de importancia en el curso de la prueba, y sólo Pérfido mejoró en su colocación, en forma que faltando cien metros para terminar la carrera, pasó al frente y conservó hasta el final tres cuartos de cuerpo de luz sobre Tucano, quien escasamente pudo resistir también el ataque de Guillotina y aventajarla por una cabeza.

Cuarta figuró Cultura.

Tiempo: 2.4 1|5.

Siete de los inscritos se presentaron a cumplir su compromiso en el premio Spark; de ellos, Silbatina, Merchant y Mackenzie, se alternaron en el puesto de peligro, y, por consiguiente, ocuparon durante toda la carrera los tres primeros lugares del grupo que cerraba Olivar.

Al desembocar en el derecho, Merchant venía en punta, pero mucho antes de cruzar el marcador, Mackenzie dió fácil cuenta de él, al mismo tiempo que Silbatina, que indudablemente tenía las intenciones de dar el doblete, le dejaba el segundo placé.

Tiempo: 1 14.

La sorpresa de la mañana le correspondió proporcionarla a Rex White, en el Premio Socio, sobre un tiro de 1,200 metros.

Cuando se puso en movimiento el lote, se destacó a la cabeza Furlana, seguida de Foquita, Aceituna y Dual, con Rasputín al fondo.

En este orden traspasaron los primeros mil metros, y sólo entonces apareció Dual en el segundo puesto.

Parecía que éste sería el resultado de la prueba, cuando Rex White se hace presente por el centro de la pista y, requerido por su jockey, deja a la favorita el primer placé por medio cuerpo.

Dual conservó su colocación delante de Leslo.

Tiempo: 1.14.

La hermosa mañana hípica tuvo término con el Premio Serrucho, sobre 900 metros.

La partida fué dada en buenas condiciones y Lorna fué quien punteó casi toda la distancia; pero no tuvo bríos suficientes para resistir, primero, la atropellada de Don Gustavo que, al enfrentar las galerías, la batió con relativa facilidad, y en seguida, el avance de Yelcho, que no sólo rebalsó su línea de carrera, sino que en intenresantísima lucha con Don Gustavo, lo venció en la misma meta por media cabeza.

Cuarta entró La Valliére.

Tiempo: 34 4|5.

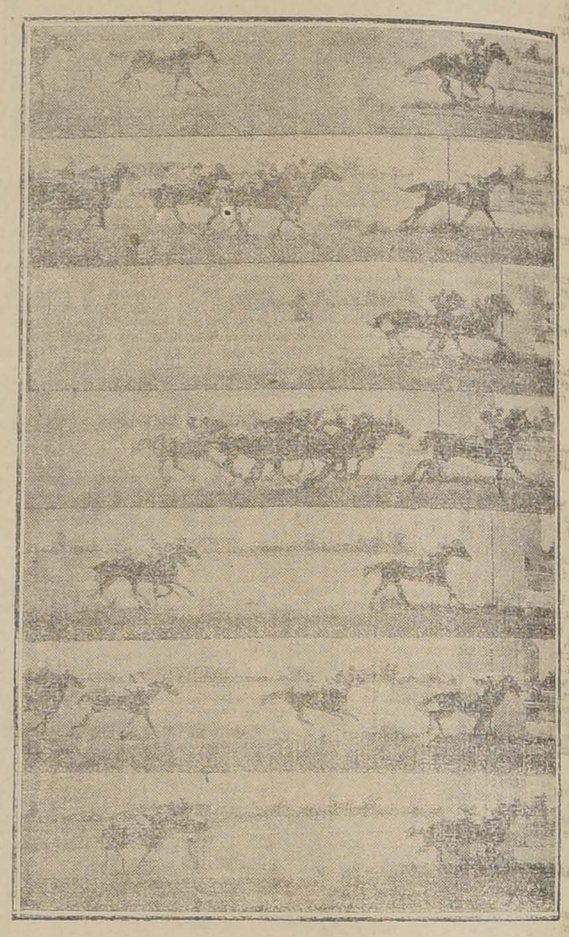

LAS LLEGADAS DE AYER

2.a CARRERA.—VERDERON, OCTUBRE, DANDALO.—3.a CARRERA.—SILBATINA, GO LADY, COLONIA.—4.a CARRERA.—DORINA, CARAMANDEL, GAUDIOSA.—5.a CARRERA.—PERFIDO, TUCANO, GUILLOTINA.—6.a CARRERA.—MACKENZIE, SILBATINA, MERCHANT.—7.a CARRERA.—ROX WHITE, FULANO, DUAL.—8.a CARRERA.—YELCHO, DON GUSTAVO, LORNA

Resultados generales

1.a carrera

Premio LA NACION. — (Steeplechase). — 2,100 metros. — $ 400 y objeto de arte donado por "La Nación", y 100 al 2.o

1.o Lircay II, 1.o Muñoz.
2.o Rasputín II, Joaquín Toledo
3.o Detective, Asp. Gálvez.
4.o Condorito II, 1.o Canales.
Ciervo, Asp. Larenas.
Báculo, Cab. Urida.
Coralia, Cab. Ramírez.
Bristol, Cab. asp. Sepúlveda.

Ganado por un pescuezo; el tercero a dos cuerpos.
Tiempo: 3.6.

2.a carrera

Premio STORN. — 750 metros.— $ 1,000 al 1.o y 100 al 2.o

	G.	P.
1 Verderón, con 53 kilos, 3 años, por Royalist y Reliquia, del corral Verderón, jockey Alf. Silva	728	282
2.o Octubre, con 51, L. Montero	139	88
3.o Dándalo, con 44.7, L. A. Zúñiga	656	346
4.o Farruto, con 57.1, C. Pombet	100	94
Tres de Espadas, con 54.5, M. Marambio	4	5
Hierro, con 53.3, J. Polanco	24	9
Terraza, con 53.2, E. Solis	32	23
Cocharquina, con 53, C. Cruz	13	14
Happy Lass, con 51, A. Villagra	95	77
Stolen Kiss, con 49, J. Pinto	123	117
	1914	1051

Ganado por 2 1|2 cuerpos; el tercero a tres cuartos cuerpo.
Tiempo: 0.45.
No corrieron: Eton, 57; Don Gustavo, 53; Verge d'Or, 49.

Dividendos: Galería, unidad de $ 5.00

Ganador de Verderón	$ 11.30
Placé de id.	6.10
Id. de Octubre	3.70
Id. de Dándalo	6.10

Dividendos: Galerías, unidad de $ 2.00

Ganador de Verderón	$ 5.20
Placé de id.	2.40
Id. de Octubre	3.20
Id. de Dándalo	3.20

Dividendos: Viña del Mar, unidad de $ 5.00

Ganador de Verderón	$ 15.70
Placé de id.	6.00
Id. de Octubre	6.30
Id. de Dándalo	9.70

3.a carrera

Premio SUSPIRO. — 1,100 metros. — $ 1,200 al 1.o y 200 al 2.o

	G.	P.
1.o Silbatina, con 51.1 kilos, 5 años, por L'Atkinson y Arcola, del corral Temuco, jockey L. A. Jerez	449	367
2.o Go Lady, con 47.2, C. Cruz	122	82
3.o Colonia, con 49, H. Ramírez	1094	571
4.o Tabernera, con 46.2, L. Carrasco	78	62
Adalid, con 61, E. Solis	1	2
Finlandia, con 59, L. Miranda	183	81
Colón, con 53, E. Ulloa	38	37
Deshabillé, con 50, D. 2.o López	290	159
Vallenar, con 46, L. A. Zúñiga	91	55
Roseta, con 44.6, G. Guerra	52	30
Titita II, con 41.6, J. Pinto	479	361
Cadeneta, con 41.3, N. Ramírez	201	144
	2953	1956

Ganado por uno y medio cuerpo; el tercero a un pescuezo.
Tiempo: 1.7 2|5.

Dividendos de Tribunas, unidad de $ 5.00

Ganador de Silbatina	$ 29.60
Placé de id.	3.50
Id. de Go Lady	20.90
Id. de Colonia	7.10

Dividendos: Galerías, unidad de $ 2.00

Ganador de Silbatina	$ 13.20
Placé de id.	2.00
Id. de Go Lady	6.80
Id. de Colonia	2.80

Dividendos: Viña del Mar, unidad de $ 5.00

Ganador de Silbatina	$ 20.30
Placé de id.	8.80
Id. de Go Lady	13.20
Id. de Colonia	9.10

4.a carrera

Premio SI SI. — 1,500 metros — $ 1,000 al 1.o y 100 al 2.o

	G.	P.
1.o Dorina, con 47 kilos, 5 años, por St. Dory y Encina Real, del se-		

BODEGUEROS

Ofrecemos para entrega inmediata:

ANTI-ACIDO APPERT
APPERTOL APPERT

Raab, Bellet y Cía.
ESTADO 235

flor M. Palacios, jockey H. Ramírez 550 387
2.o Caramandel, con 55.4, C. Pombet . . . . 1279 42?
3.o Gaudiosa, con 41.3, J. Pinto . . . . 146 13?
4.o Sempronius, con 50.2, M. Silva 557 387
Miguel, con 50, R. Gamboa . . . . 866 44?
Eterlina, con 44.6, N. Ramírez . . . . 283 16?
Chulinga, con 44.8, L. A. Zúñiga 200 141
Asiático, con 43.6, J. 2.o Aravena 39 36
3920 212?

Ganado por medio pescuezo; el tercero a dos cuerpos.
Tiempo: 1.34.
No corrieron: Centolla, 61; La Valliére, 56; Pimienta, 54; Carranza, 53.

Dividendos de Tribunas, unidad de $ 5.00
Ganador de Dorina . . . $ 22.10
Placé de id. . . . 9.10
Id. de Caramandel . . . 8.80
Id. de Gaudiosa . . . 17.10

Dividendos: Galerías, unidad de $ 2.00
Ganador de Dorina . . . $ 14.20
Placé de id. . . . 4.10
Id. de Caramandel . . . 3.30
Id. de Gaudiosa . . . 7.70

Dividendos: Viña del Mar, unidad de $ 5.00
Ganador de Dorina . . . $ 30.70
Placé de id. . . . 9.10
Id. de Caramandel . . . 9.30
Id. de Gaudiosa . . . 11.50

5.a carrera

Premio SENECIO. — 1,900 metros. —$ 2,000 al 1.o y 200 al 2.o

G. P.
1.o Pérfido, con 60 kilos, 6 años, por Le Rappel y sin antecedentes, del señor L. Araya, jockey M. Gamboa 1278 408
2.o Tucano, con 44.5, J. Pinto 889 400
3.o Guillotina, con 46, G. Guerra 364 187
4.o Cultura, con 49, D. 2.o López 870 466
Música, con 52, M. J. Silva 816 292
Costa Rica, con 45.7, H. Ramírez 428 238
4645 1991

Ganado por tres cuartos de cuerpo; el tercero a una cabeza.
Tiempo: 2.4 1|5.
No corrieron: Porro, 64; Palillo, 53.

Dividendos de Tribunas, unidad de $ 5.00
Ganador de Pérfido . . . $ 16.40
Placé de Pérfido . . . 11.00
Id. de Tucano . . . 11.10

Dividendos: Galerías, unidad de $ 2.00
Ganador de Pérfido . . . $ 8.10
Placé de id. . . . 4.80
Id. de Tucano . . . 4.60

Dividendos: Viña del Mar, unidad de $ 5.00
Ganador de Pérfido . . . $ 21.10
Placé de id. . . . 12.10
Id. de Tucano . . . 14.30

6.a carrera

Premio SPARK. — 1,200 metros. $ 1,300 al 1.o y 100 al 2.o

G. P.
1.o Mackensie, con 54 kilos, 4 años, por Rolando II y Marcelle, del señor F. Peralta, jockey C. Pombet 1770 717
2.o Silbatina, con 54.3, J. F. Bernal 860 333
3.o Merchant, con 60, M. Gamboa 1151 490
4.o Maestro Cantor, con 45, D. 2.o López 627 415
Corchea, con 56, G. Aravena 158 110
Olivar, con 55, M. Guerra 94 33
Caracas, con 50, H. Ramírez 171 139
Teruca, con 44.6, L. A. Zúñiga 291 202
5122 2439

Ganado por dos cuerpos; el tercero a medio cuerpo
Tiempo: 1.14.
No corrieron: Go Lady, 47; Titita II, 40.

Dividendos de Tribunas, unidad de $ 5.00
Ganador de Mackensie . . $ 13.00
Placé de id. . . . 6.50
Id. de Silbatina . . . 8.30
Id. de Merchant . . . 7.20

Dividendos: Galerías, unidad de $ 2.00
Ganador de Mackensie . . $ 5.10
Placé de id. . . . 2.50
Id. de Silbatina . . . 3.00
Id. de Merchant . . . 2.90

Dividendos: Viña del Mar, unidad de $ 5.00
Ganador de Mackensie . . $ 15.30
Placé de id. . . . 7.10
Id. de Silbatina . . . 7.30
Id. de Merchant . . . 8.60

7.a carrera

Premio SOCIO. — 1,200 metros.— $ 1,300 al 1.o y 100 al 2.o

G. P.
1.o Rex White, con 53 kilos, por Defensor y Maya White, del señor P. Polanco, jockey, A. Molina 424 195
2.o Furlana, con 52, L. A. Zúñiga 1532 640
3.o Dual, con 46, D. 2.o López 520 323
4.o Lesio, con 48, Alf. Silva 564 290
Foquita, con 57, J. F. Bernal 409 253
Plumilla, con 54, C. Pombet 269 178
Rasputín, con 49, C. Cruz 636 443
Aceituna, con 457, H. Ramírez 406 280
Andanza, con 43, J. Pinto 658 369
5418 2971

Ganado por medio cuerpo; el tercero a uno y medio cuerpo
Tiempo: 1.14.
No corrieron: Capucine, 58; Veldora, 53; Thermidor, 49; Deshabillé, 40.

Dividendos de Tribunas, unidad de $ 5.00
Ganador de Rex White . . $ 57.50
Placé de id. . . . 18.00
Id. de Furlana . . . 8.90
Id. de Dual . . . 12.80

Dividendos: Galerías, unidad de $ 2.00
Ganador de Rex White . . $ 17.00
Placé de id. . . . 5.60
Id. de Furlana . . . 3.30
Id. de Dual . . . 3.10

Dividendos: Viña del Mar, unidad de $ 5.00
Ganador de Rex White . . $ 51.80
Placé de id. . . . 14.60
Id. de Furlana . . . 9.00
Id. de Dual . . . 18.30

8.a carrera

Premio SERRUCHO. — 900 metros.—$ 800 al 1.o y 10 0al 2.o

G. P
1.o Yelcho, 58 kilos, 4 años, por Julio César y Chilena, del señor J. Ciappa, jockey A. Molina . . . . 1338 49?
2.o Don Gustavo, con 45.7, H. Ramírez . . . . 660 19?
3.o Lorna, con 57, C. Pombet . . . . 410 20?
4.o La Valliére, con 55.5, R. Hernández . . . . 780 52?
Carboncillo, con 54, E. Solís . . . . 484 22?
Deutschland, con 53.8, S. Miranda . . . . 406 18?
Horchata, con 52, M. J. Silva 387 137
Gregorito, con 52, L. Carrasco . . . . 269 12?
Molibdeno, con 50, R. Flores 377 174
Doña Marta, con 41. D. 2.o López 253 114
Siciliana, con 47.3, G. Guerra 8 5
Tucapel, con 46.2, L. A. Zúñiga 74 58
Yáquil, con 45.5, L. A. Jerez 148 74
5594 2511

Ganado por media cabeza, el tercero a dos cuerpos.
Tiempo: 34 4|5.
No corrieron: Happy Lass, 44; Alpino, 40.

Dividendos de Tribunas, unidad de $ 5.00
Ganador de Yelcho . . . $ 18.80
Placé de id. . . . 9.60
Id. de Don Gustavo . . . 16.60
Id. de Lorna . . . 16.30

Dividendos: Galería, unidad de $ 2.00
Ganador de Yelcho . . . $ 9.20
Placé de id. . . . 6.10
Id. de Don Gustavo . . . 7.30
Id. de Lorna . . . 10.10

Dividendos: Viña del Mar, unidad de $ 5.00
Ganador de Yelcho . . . $ 30.00
Placé de id. . . . 13.90
Id. de Don Gustavo . . . 16.50
Id. de Lorna . . . 20.40

PREPARADORES DE LOS GANADORES DE AYER EN AMBOS HIPODROMOS

Club Hípico
Chichi, J. Donati.
El Controversia, J. Cavieres.
Don Alfredo, R. Pastene.
Corcega, L. A. Benítez.
Paf, J. Dalmau.
Etón, H. Pérez.
Fideline, P. Polanco.
Atento, P. Maldini.

Hipódromo Chile
Verderón, E. Cuevas.
Silbatina, C. de la Cerda.
Dorina, S. Rojas.
Pérfido, L. Araya.
Mackensie, F. Peralta.
Rex White, P. Lolanco.
Yelcho, D. Sandoval.

NOTICIAS DIVERSAS

Andrés Villagra. — Este jockey fué suspendido hasta el 31 de Diciembre por no seguir su línea en la primera carrera de ayer en el Hipódromo Chile.

Reclamos.— En el premio Storm del Hipódromo Chile, reclamaron Happy Lass contra Verderón y Dándalo y Stolen Kiss y Dándalo, contra Happy Lass.

Estos reclamos originaron la suspensión del jockey A. Villagra.

David Malerva. — Ayer falleció durante la reunión del Club Hípico, este conocido empleado de preparadores y ex-jockey, a consecuencia de un ataque al corazón.

Malerva era de nacionalidad argentina y vino a Chile hace algún tiempo conduciendo algunos productos adquiridos en la vecina República.

PROXIMAS INSCRIPCIONES

Hoy, a las 4, se abren en las secretarías del Club Hípico y del Hipódromo Chile las inscripciones para las carreras del Sábado 25 y Domingo 26 del presente, cuyos programas de entrada son los siguientes:

CLUB HIPICO
Sábado 25

I.— Premio VALENCIA.— 1,400 metros.— Para caballos ganadores de una carrera.— Peso de reglamento.— Inscripción: $ 12.50.— Premio: $ 2,500 al 1.o.

II.— Premio VIAMONTE.— 1,600 metros.— Para caballos que no hayan ganado.— Peso de reglamento. —Inscripción: $ 12.50.— Premio: $ 2,500 al 1.o.

III.— Premio VENTISCO.—2,300 metros.— Para caballos nacidos en Chile que no hayan ganado en distancia de 1,800 metros o más.—Peso de reglamento.— Descargo de 2 kilos a los que no hayan ganado $ 20,000; de 4 kilos a las que no hayan ganado $ 15,000 y de 6 kilos, a los que no hayan ganado $ 10,000, y descargo de 3 kilos a los que no hayan ganado clásicos o reglamentarios.— Recargo de 3 kilos a los ganadores desde el 1.o de Julio de 1920.— Inscripción: $ 15.— Premio: $ 3,000 al 1.o.

IV.— Premio VELOCIDAD (Clásico).— 1,100 metros.—Para reproductores nacidos en Chile.— Peso de reglamento.— Recargo de 3 kilos a los ganadores de clásicos o reglamentarios.— Descargo de 3 kilos a los que no hayan ganado $ 12,000 si son de 3 años y de 3 kilos a los que no hayan ganado $ 20,000 si son de 4 años o más.— Inscripción: $ 15. —Ratificación: $ 15 el Lunes 20 de Diciembre.— Entrada: $ 30.— Premio: $ 6,000 al 1.o.

Están inscritos:
Albaycín, Barsaquito, Belle Hellene, Blondel, Botánica, Cherry Brandy, Chiflón, Cila, Cilina, Cipaye, Constantino, Crevecoeur, Dándalo, Daventry, Decano, Democrático, Detonación, Dichoso, Don Quijote, Durbar, Echegaray, Efímera, Eleo, Enchantress, Ensenada, Epistoal, Epping, Erin, Escarapela, Escarcela, Espadaña, Espinuda, Espora, Espronceda, Estoque, Essex, Etain, Etoile d'Or, Exeter, Exito, Feño, Finlandia, Filoche, Fiolette, Floriana, Fulano, Fussy, Gala, Galión, Gloxinia, Golosina, Gooseberry, Gran Oriente, Hachazo, Harmonía, Harold, Henry Clay, Herodes, Heródoto, Himalaya, Hollín, Hornilla, Kerensky, Kupela, La Seine, Los Robles, Loto, Madrileña, Marialva, Marsellesa, Mary Garden, Mirabeau, Niagua, Octubre, Papilla, Pegajosa, Peggy Wood, Península, Pelo de Oro, Pilín, Poincaré, Porro, Prim, Taco Alto, Tellito, Tetuán, Tontonelli, Trilby, Turpinita, Vallenar, Velada, Vestale, Verbitz, Vía Láctea, Vice-Versa, Virgilio, Viviana, Vol Piqué.

V.— Premio UNCLE MAC.—1,400 metros.— Para caballos que no hayan ganado desde el 15 de Agosto de 1920.— Handicap.— Inscripción: $ 12.50.— Premio: $ 2,500 al 1.o.

VI.— Premio UPAS.— 1,800 metros.— Para caballos nacidos en Chile que no hayan ganado clásicos o reglamentarios desde el 15 de Agosto de 1920.— Handicap.— Inscripción: $ 15.— Premio : $ 3,000 al 1.o.

Domingo 26

I. — Premio WONDERFUL. — 3,100 metros m|m.— (Steeplechase, 10 saltos).— Para caballos de 4 años y más que no hayan ganado en saltos desde 1.o de Abril de 1920. —Peso de reglamento.— Descargo de 1 y medio kilos por carrera pública de saltos perdida desde igual fecha.— Inscripción: $ 12.50.—Premio: $ 2,500 al 1.o.

II. — Premio WARWARA II. — 1,800 metros.— Para caballos nacidos en Chile que no hayan ganado. —Peso de reglamento.— Inscripción: $ 12.50.— Premio: $ 2,500 al 1.o.

III. — Premio WANSBECK. — 1,400 metros.— Para caballos que no hayan ganado desde el 1.o de Julio de 1920.— Peso de reglamento.— Descargo de un kilo por carrera perdida desde esa fecha. — Inscripción: $ 12.50. — Premio: $ 2,500 al 1.o.

IV. — Premio EMILIO IRARRAZAVAL (Clásico).— 2,300 metros. —Para reproductores de 3 a 4 años, nacidos en Chile que no hayan ganado clásicos o reglamentarios.— Peso de reglamento.— Descargo de 3 kilos a los que no hayan ganado 15 mil pesos.— Inscripción: $ 15. — Ratificación: $ 15 el Lunes 20 de Diciembre.— Entrada: $ 30.— Premio: $ 6,000 al 1.o.

Están inscritos:
Altapampa, Blue, Bolero, Budapest, Cancha Rayada, Chateau Gonthier, Ché, Cica Cila, Correjuela, Crevecoeur, Dándalo, Dear Lassie, Decano, Democrático, Denodada, Don Quijote, Douglas, Durbar, Echegaray, [illegible] Elios, Ensenada, Epistola, Epping, Escarapela, Escarcela, Espadaña, Espartilla, Espinuda, Espora, Espronceda, Estoque, Etain, Euclid, Exeter, Exito, Falsete, Feño, Filoche, Fiolette, Forelius, Gabinete, Gala, Galión, Garra de Tigre, General, Giacomo, Gloriola, Gloria, Go Lady, Golosina, Grenadier, Harold, Helvecia, Hellium, Henry Clay, Herodes, Heródoto, His Majesty, Honolulú, Horchata, Landen, Los Robles, Marsellesa, Niagua, Nitrógeno, Paf, Pasco, Perla White, Pilín, Poincaré, Prontitud, Rabudo, [illegible], Savón, Solferino, Taco Alto, [illegible], Trilby, Ull, Valmont, Vallenar, Verbitz, [illegible], Vía Láctea, Victor Noir, Virgilio, Vittel, Viviana, Zólika.

V.— Premio ZUAR.— 1,100 metros.— Para caballos nacidos en Chile que no hayan ganado $ 15,000.— Handicap.— Inscripción: $ 12.50. — Premio: $ 2,500 al 1.o.

VI. — Premio ZAMPA.— 3,400 metros.— Para todo caballo.—Handicap.— Inscripción: $ 17.50.—Premio: $ 3,500 al 1.o.

HIPODROMO CHILE
Sábado 25

I.— Premio TORITO.— Para animales no ganadores en carreras de venta o remate y que se avalúen para rematarse en $ 3,000.— Peso de reglamento.— Descargo de un kilo por cada $ 200 menos en el avalúo. —Inscripción: $ 20. — Premios: $ 1,200 al 1.o y 200 al 2.o.— Distancia: 1,200 metros.

II.— Premio TURPIAL.— Para hacks no ganadores de más de dos carreras.— Peso: 58 kilos.— Descargo de 2 kilos al ganador de una sola y de 5 kilos extra a perdedores. —Inscripción: $ 15.— Premios: $ 700 al 1.o y 100 al 2.o— Distancia: 800 metros.

III. Premio TUPEL.— Handicap.— Para hacks ganadores de tres o más carreras.— Inscripción: $ 15.— Premios: $ 800 al 1.o y 100 al 2.o.— Distancia: 900 metros.

IV. — Premio TROMEN.— Omnium Handicap.— Inscripción: $ 20. —Premios: $ 1,300 al 1.o y $ 200 al 2.o— Distancia: 1,100 metros.

V.— Premio TUATRAC.— Omnium Handicap.— Inscripción: $ 20. —Premios: $ 1,600 al 1.o y 200 al 2.o— Distancia 1,500 metros.

Domingo 26

I.— Premio TROTTING.— (Al trote enganchado en sulkies o coches livianos de 2 a 4 ruedas).— Para toda clase de caballos de 3 años y más, no ganadores de ninguna especie de carreras al trote.— Traje de jockey.— Botas, con o sin tapa, se permitirán también las polainas.— Peso libre.— Los caballos que galopasen más de tres veces durante la prueba, quedarán descalificados de hecho.— Inscripción: $ 5.— Premios: $ 300 al 1.o y una cigarrera de plata para el jinete ganador y $ 50 al 2.o.— Distancia: 3,000 metros m|m.

II.— Premio VIRGINIA.— Para animales que hayan corrido en la temporada de Primavera no hayan ganado en este mismo Hipódromo. —Peso: 58 kilos.— Descargo de un kilo por carrera perdida en la presente temporada. — Inscripción: $ 20.— Premios: $ 1,200 al 1.o y $ 200 al 2.o— Distancia: 1,100 metros.

III. Premio VENDETTA.— Para 3 años no ganadores.— Peso: 58 kilos.— Descargo a perdederos de un kilo por carrera perdida.— Inscripción: $ 20.— Premios: $ 1,000 al 1.o y $ 100 al 2.o.— Distancia: 750 metros.

IV.— Premio VOLCAN.— Handicap.— Para hacks.— Inscripción: $ 20.— Premios: $ 1,000 al 1.o y 100 al 2.o— Distancia: 1,400 metros.

V.— Premio VETA BLANCA.— —Omnium Handicap. — Inscripción: $ 20.— Premios: $ 1,300 al 1.o y 100 al 2.o— Distancia: 1,200 metros.

VI.— Premio VALOR.— Omnium Handicap.— Inscripción: $ 25. — Premios: $ 2,000 al 1.o y 200 al 2.o —Distancia: 1,900 metros.

Avisos clasificados

OFRECEN EN ARRIENDO

EN CASA HONORABLE, SIN PENsionistas arriendo una pieza amoblada a persona sola. Baño, luz eléctrica, gas, etc.—Tratar: Moneda N.o 875. 22-D

CASITAS $ 40 ARRIENDANSE HIgiénicas en Cité Modelo, Castro 472. D-22

ARRIENDO TERCER PISO LUZ eléctrica matrimonio sin niños. Monjitas 344. D-24

ARRIENDO CASITAS DOS Y TRES piezas, San Francisco 747. 5413-20-D

ARRIENDO COMODO DEPARTAmento. Inglaterra 1218. 5503-20-D

OFRECESE DORMITORIO MAtrimonial, excelente comida. Estado 51. 5678-20-D

ARRIENDASE CASA ENTREGABLE el 1.o de Enero. Para verla y tratar en Santa Isabel 0272. 5565-20-D

ARRIENDO EN VIÑA DEL MAR, casa amoblada, durante el verano Calle Arlegui 338, o Casilla 86. D-20

40, 45 CASITAS TRES PIEZAS MUY decentes. Cochrane 1426. 5634-20-D

ARRIENDASE CASA SIN ALTOS, 7 piezas, patio, de la línea carros. Vicuña Mackenna 991. 5765-D-21

CASA COMPLETAMENTE NUEVA, seis piezas, patios, electricidad, alcantarillado, Bezanilla 1460. 5700-23-D

CASA HABITACION, ESPECIAL para industria, cinco piezas, cocina, galpones y sitio, arriéndase, Chacabuco N.o 755. Tratar: Huérfanos 710. 5773-20-D

EN CASA DE SEÑORA HONORAble, propietaria, sin otras personas, arriéndase magnífico departamento de cuatro piezas y servicios, amoblada con piano o sin muebles. Esperanza 970. 5777-20-D

PIEZAS O DEPARTAMENTOS PAra obreros, arriendo Avenida Francia. Tratar: Serrano 444, cinco a siete. 5782-20-D

DEPARTAMENTO INDEPENDIENte, muy central, para oficinas o profesional, en piso bajo con 3 ventanas a la calle, se arrienda. Datos: Huérfanos 1166. D-20

$ 240 ARRIENDASE ALTOS COMOdos 7 departamentos, calle Huérfanos 2615. 5834-21-D

ARRIENDO ALTOS COMODOS REfaccionados, Grajales 2553, llaves abajo. Tratar: Huérfanos 1688. 23-D

$ 280 —ARRIENDO ELEGANTE Y moderna casa de altos, recién construída; 12 grandes departamentos, un gran hall, baño, luz eléctrica y gas y toda clase de comodidades. Tres líneas de carros a la puerta.— Avenida Matta 1386.

ARRIENDASE CASA ALTOS DIEZ departamentos, con luz eléctrica, gas, $ 260, San Diego 545. 21—D

ARRIENDO PIEZA A PERSONA sola. Moneda 1061. 20-D

$ 250 ARRIENDO ALTOS, COMOdos con 12 departamentos. Tratar: Sazié 2469. 20-D

$ 120 CASA ESQUINA, INSTALAción cualquier negocio, gran sitio, portón independiente. Avenida Velásquez 271. 20-D

¡OJO! ARRIENDASE, VENDESE quinta, Vicuña Mackenna 256 y propiedades arrentarias en Avenida República y España. Facilidades pago. Tratar: Delicias 1122.

SE ARRIENDAN MAGNIFICAS casas de alto con toda clase de comodidades y en perfecto estado de conservación. Tienen 5 piezas, baño y demás dependencias, luz eléctrica, etc., etc., en calle Franklin a una cuadra del carro. Canon, $ 153 y 143, con agua. Tratar: Administración Población Huemul, de 10 a 12 A. M. y de 2 a 5 P. M. 21-D

$ 45 ARRIENDO CASA 2 PIEZAS Y patio. Diez de Julio 750. Tratar: San Francisco 726. 20-D

PARA TALLERES INDUSTRIAles, grandes locales, único incombustible contra terremoto, pegado estación. Canon rebajado. Véndese facilidades. V. Mackenna 1080. 20-D

ARRIENDO TORNO 1 METRO 60 entre puntos, con fuerza motriz, barato. Avenida Matta 905. 20-D

ARRIENDO PIEZAS PARA CABAlleros, con o sin muebles, sin pensión, en casa de familia, Lira 251. 21—D

SE ARRIENDA UN DEPARTAmento de cuatro piezas, San Isidro 538. 21—D

ARRIENDO CASITA DOS PIEZAS y dependencias. Tratar: Bilbao 223. D—22

ARRIENDO CASITA, BILBAO 271. Tratar: Echáurren 270. D.—22

DEPARTAMENTO O PIEZA ARRIENdo, en Providencia o Avenida Irarrázabal. Contestar: correo N.o 2 I. B. C. D—21

NECESITAN EN ARRIENDO

EXTRANJERO, BUSCA HABITAción con 5 o 6 piezas y patios, cerca Estación Alameda. Ofertas J. G. Sotomayor 95. 21-D

NECESITO CHALET O CASA PARA poca familia, seis piezas y dependencias, baño, luz, indispensable; prefiero con jardín o huerto extenso. Ofertas indicando cánon: Casilla 2412. D-20

NECESITO ARRENDAR CASA PAra 1.o Enero, seis piezas, servicios, luz, cerca carros. Canon hasta $ 180. Escribir indicando situación. Rengifo 747. 20-D

NECESITO ARRENDAR CASAquinta alrededores Santiago. Escribir dando datos, precios, etc., casilla 3533.

ANIMALES Y VEHICULOS

VENDO CARRETELA APERADA Y caballo en buen estado. Santa Isabel 80. 5586-20-D.

SE VENDEN DOS YEGUAS TIRO solo. Tratar: Torreblanca 839. 5776-21-D

CARRETELA FLAMANTE, VENDO. Tratar: de 12 a 14 horas. Molina 50. D-20

VENDO DOS CAMIONES DE DOS ruedas y cinco caballos, todo en perfecto estado. Andes 3749. 21—D

PERROS JAPONESES Y HOLANdeses, vendo, García Reyes 27. D—20

AVICULTURA Y CULTIVOS

LA VIÑA LA GRANJA AVISA A los comerciantes que empezó la venta de duraznos. Carros Lo Ovalle. 21-D

VENDESE TODA LA PRODUCCION de la quinta, Avenida Manuel Montt 1750. Muéstrase de 1 a 3. 20-D

AUTOMOVILES Y CARRUAJES

ESCUELA PRACTICA DE CHAUFfeurs mecánicos, cursos rápidos, Overland, Ford, Dodge, enseñanza por sus dueños. Arredondo and Company, Vicuña Mackenna 386. Moneda 1020. Teléfono 3362. 31-D

¿QUIERE USTED VENDER SU AUtomóvil? ¿Desea renovar la carrocería de su coche? ¿Piensa permutar su auto por propiedades o vice-versa?. 26-D

ANTIGUOS RENOVADORES Y FAbricantes de carrocerías, hacemos obras al más bajo precio. Consúltenos hoy mismo, atendemos personalmente cualquiera solicitud con el mayor esmero. 26-D

ACTUALMENTE TENEMOS PARA vender un Elyum turismo, casi nuevo, un Dodge, conducción interior un chassis Ford, N. A. G., carrocerías de sport usadas, casi regaladas; cadenas, rayos, ruedas e innumerables repuestos y accesorios. 26-D

VISITENOS O PIDANOS PROSPECtos gratis.—M. Basten y Cía., casilla 169. San Martín 760. Teléfono 2775. 26-D

VENDO AUTO DODGE NUEVO. Verlo. Moneda 2213. 5225-19-D

FORD, DOS FLAMANTES VENDO verlos para convencerse. Sargento Aldea 1084. 5286-D-19

CAJONES VACIOS CON LATAS DE nafta por grandes y pequeñas partidas véndese, Brasil 385. Teléfono 243. 5452-D-24

VENDEMOS RIQUISIMO HUDSON faetón, solo los neumáticos un poco gastados $ 10.000 m|c. Precio de gran ocasión. Tratar y verlo. Dieciocho 745. 21-D

LA SANTIAGO, MUDANZAS CArros, golondrinas planas para campo, precios módicos. Oficina Prat 16. Teléfono 5157. 5673-21-D

POR AUSENTARME DE SANTIAgo vendo dos autos Ford, en perfecto estado. Tratar: Delicias 2921, 1 a 2. 5696-D-20

COCHE DOS RUEDAS, PERFECTO estado, véndese. Recoleta 1803. 20-D

COMPRA UN LOCOMOVIL, 20 A 30 caballos nominales; 1 dinamo 30 k. 220 V. Chacabuco 63. 20-D

VENDESE COCHE AMERICANO en buen estado. San Antonio 866. 23-D

CICLISTAS: LA CASA MIGUEL Martínez U., Delicias 1327, recibió: Forros de la conocida marca "Hutchinson Eagle", con alambre, a $ 20 c|u.; con pestaña, a $ 22 c|u; cámaras, a $ 8.50; bombas "Bluemel's", a $ 6.50 y $ 7; linternas para aceite, a $ 18; juegos de llaves, a $ 5.50. 20-D

HERRAMIENTAS PARA AUTOMOviles, varios repuestos y accesorios, vende barato. Gorbea 2624.

MECANICOS AUTOMOVILES, arriéndase taller mecánico, con herramientas e instalaciones en general bastante movimiento, Gorbea 2624.

VENDO AUTOMOVIL FORD, PARticular, casi nuevo, motor garantido. Natanael 464. 20-D

VENDO FORD, FACILIDAD PAgo, Esperanza 48, segundo número. D—20

CHAUFFEUR PARTICULAR, arriendo Ford, dinero anticipado. Compañía 2494. D—20

FORD PARTICULAR, VENDO COMpañía 2494. D—20

RADIADOR CAPOT, TAPA BARRO, rueda delantera para Ford, vendo, García Reyes 2385. D—20

RAYADOR CAPOT, TAPA BARRO, rueda delantera para For. vendo. García Reyes 385. 20—D

FORD PARTICULAR, VENDO COMpañía 2494. 20—D

COMPRA-VENTAS VARIAS

COMPRO TARTARO Y BORRA Y leñas. Franklin 10. 3746-E-10

TERNOS, PANTALONES, AMBOS, paletoes, sombreros, zapatos de hombre y señora, usados pero bueno, vende cualquier precio; facilidades de pago. Ropería Andrés Bello 601, esquina Recoleta. 16-Enero

"LA DALIA" ORGANDI FINO A $ 5.50 metro.

CAOLIN, FELDESPATO, CUARZO sílice, arena cuarzosa y toda clase de tierras refractarias necesito. Oferta: casilla 4049. 5326-D-23

OJO. — TARTARO COMPRO, PAgando siempre al contado el más alto precio. Ibáñez 240, cerca Desinfectorio. Casilla 2702, Santiago. —Ojo. 5319-D-25

COLMENAS, CERA ESTAMPADA, todos útiles apicultura. Aróstegui, Manuel Rodríguez 854. E-7

PAPEL BLANCO PARA ENVOLver a 0.90 centavos kilo, se vende. Blanco Encalada 3135. 5468-D-20

ZAPATERIA MARCHANT, MORANdé 845. Calzado fino sobre medida. Precios módicos. 31-D

ROPERIA MODERNA, SAN DIEGO 263, ofrece precios de ocasión ternos de ricos casimires poco uso, ambos, paletoes, pantalones, sombreros de ocasión. Desinfectados. 5677-23-D

SE VENDE UN BUEN BILLAR. MApocho 3104. 5610-D-22

DURAZNOS WATERLOO, VENDEse Población San Nicolás, Avenida Laso al llegar Ochagavía; carros Lo Ovalle. 5630-20-D

ESCOBILLONES PRIMERA CLASE $ 20 docena, ofrece el único depósito de la Fábrica La Granadina. Avda. Matta 1460. Teléfono 113, Parque. 20-D

INSTALACIONES DE TIENDA, CON y sin correderas con vidrios doble, maniquíes, carro y línea decauville, se venden en la Casa Burgalat, Huérfanos 990.

COMPRO A DOMICILIO ROPA DE caballero. Cartas o personalmente, Delicias 3650. D-20

VENDO DOS ELEGANTES MOStradores y mesa de cortar apropiada para instalar Sastrería. Aldunate 1206. 5701-20-D

OCASION VENDO COCHE CUNA Y otro paseo. Carrión 1826 (altos). 21-D

JUGUETES PARA LA PLAYA, CArretillas para niños, útiles para jugar en la arena y jardín, aros. Realízase en Huérfanos 710. 5772-20-D

JUGUETES PARA LA PLAYA, CArretillas para niños, útiles para jugar en la arena y jardín, aros. Realízanse, Almacén de Juguetes, Estado 111. 5773-20-D

ROSETONES, CORNISAS YESO, VAriados surtidos, modelos nuevos. Cienfuegos 121. D-20

DOS BILLARES EN BUEN ESTAdo se venden a precio módico. San Diego 1130, altos. 5833-20-D

"LA DALIA" DELICIAS 1017 AL 1021, casilla 3719, Santiago.

"LA DALIA" GRAN LIQUIDACION de lienzos y géneros blancos.

"LA DALIA" LIENZO LAVADO tortuga A A, a $ 1.60 metro.

"LA DALIA" LIENZO CABALLO ALADO a $ 2.60 metro.

"LA DALIA" LIENZO CUATRO Z, a $ 110 pieza.

"LA DALIA" LIENZO CUATRO X, a $ 100 pieza.

"LA DALIA" LIENZO CASTILLO a $ 90 pieza.

"LA DALIA" LIENZO FORTUNA Dorada a $ 90 pieza.

"LA DALIA" LIENZO EL AGUIla 6,000 a $ 80 pieza.

"LA DALIA" LIENZO NUMERO 1 a $ 80 pieza.

"LA DALIA" LIENZO TORTUGA A A. precio réclame a $ 60 pieza.

"LA DALIA" PIEL DE HILO EN [illegible] a $ 3 metro.

"LA DALIA" GRAN OCASION, VElos de hilo lindos dibujos a $ 2 metro.

"LA DALIA" CREA PARA SABAnas, Grano de Oro a $ 5.50 metro.

"LA DALIA" TOCUYO DOBLE ANcho para sábanas Omega a $ 7 metro.

"LA DALIA" CAMBRIA ESPECIAL para plisados. Ocasión $ 5.50 metro.

"LA DALIA" GRAN SURTIDO EN velos de fantasía, desde $ 2 metro.

"LA DALIA" ESPECIALIDAD EN géneros de lana negros y de colores.

"LA DALIA" DELICIAS 1017 AL 1021, Casilla 3719, Santiago. 5786-20-D

¡PASTA NUGGETT, 3 CAJAS, $ 1! San Diego 628. 18-D

SEÑORITAS: SE HACEN PELUcas, desde 15 pesos. Serrano 367. 21-D

¡COLECCIONISTAS! 2500 MONEdas universales, véndese separadamente. Verlas: Delicias 1122.

VESTIDO EUROPEO, RECIEN llegado de la Casa Panzarassa, París, vende por la mitad de su valor La Hormiga, Pasaje Rogers, Delicias 765. 21-D

VENDESE UN LOTE ROPA USAda, Gorbea 2322.

COMPRO AMPOLLETAS ELECtricas. Cochrane 1178. 20-D

VENDO DOCE MIL SACOS TRIgueros, quince mil paperos y carboneros. García Reyes 25.

ALQUITRAN DE MADERA, EL único que debe usarse para preservar las maderas, se vende a 50 c|. litro. Chacabuco 18. 20—D

CARBON ESPINO GARANTIDO DE los fundos Calivoro y Vaquerías, a $ 10 con saco y carboncillo espino tan bueno como carbón, $ 6.50, con saco, se vende en el depósito: Chacabuco 18. 20—D

SACOS CARBONEROS ,BUENA clase se venden a bajo precio, en Fontecilla 74. 20—D

¡GRAN REBAJA DE PRECIOS! ZApatón estaquillado, señora, 6.50, San Diego 628. 20—D

¡CALZADO DOBLE SUELA, ESTAquillado, para niños, 6.80!, San Diego 628. 20—D

BOTA CABRITILLA, COSIDA PAra señora, 11.80, San Diego 628. 20—D

ZAPATILLA CABRITILLA, ACHArolada, para señorita, 14.80, San Diego 628. 20—D

¡COMO REGALO DE PASCUA! ZApatitos guagüita, 80 centavos. San Diego 628. 20—D

¡CALZADO BLANCO, TACO BAJO, para niñitas, cosido y estaquillado, 6.50 y 8.50! 20—D

¡PASTA NUGGETT, 3 CAJAS $ 1! San Diego 628. 20—D

TACOS PHILLIPS, PARA SEÑORIta. $ 1. Zapatería La Chilenita San Diego 628. 20—D

ALHAJAS

ALHAJAS CON BRILLANTES, PERlas cualquier valor, compra constantemente. Estado 56. 31-D

AL PRECIO DE CAMBIO COMPRO platino, oro, plata. Estado 56. 31-D

COMPRA-VENTAS DE NEGOCIOS

POR AUSENTARME DEL PAIS vendo negocio abarrotes, poco capital. Rancagua N.o 208. D-20

POR AUSENTARME VENDO ALmacén abarrotes. Mapocho 3104. 5611-D-22

MUY BUEN NEGOCIO VENDO por tener que atender forzosamente otro negocio, acreditadísimo almacén de abarrotes con espléndido salón de cafetería y heladería. Utilidades comprobadas largo contrato, venta mensual 23 mil pesos. San Diego 1750. 21-D

OCASION, VENDO BAR, BILLAres. Necesito mesonera. San Alfonso 1502. 20-D

POR DISOLUCION DE SOCIEDAD, véndese la casa de compra-venta La San Diego, San Diego 2023. 20-D

SE VENDE EL HOTEL RESTAUrant situado en García Reyes esquina Mapocho. Espléndida situación comercial por estar frente a la estación de Tranvías. Tratar en el mismo negocio.

VENDO CARNICERIA BUENA SItuación, utilidad comprobada; se vende por no poderla atender, no por cacho. San Pablo 1469. D-21

BODEGA DE FRUTOS DEL PAIS, buenas ventas, situación comercial, arriendo bajo, vendo. Datos: San Diego 743. 21-D

HABIENDO COMPRADO EL NEGOcio de abarrotes del señor Salverio Dimare, en la calle García Reyes 993, no respondo por cuenta alguna tres días fecha.—Luis Canepa. 22—D

AVISO AL COMERCIO QUE HAbiendo comprado el negocio de abarrotes al señor Andrés Pastene situado en calle Libertad 1116, no respondo de ninguna cuenta ni reclamos pasados los tres días.—Félix A. Ricci. 22—D

INSTRUCCION

"CURSO DE VACACIONES".— INStituto San Martín San Martín 64. Teléfono inglés 213. Sistemas antiguo y concéntrico. Humanidades y preparatorias. Internado, medio pupilaje y externado. Profesores titulados. 5304-D-24

CONTABILIDAD. — ENSEÑANZA rápida, práctica, individual. Pídase prospecto. Profesor Villarroel. Casilla 7503. 20-D

CURSO DE VACACIONES, SISTEma antiguo y concéntrico, dirigido por profesores titulados. Hemos instruído lo más distinguido de Santiago. Morandé 291 (esq. Huérfanos). 5759-D-23

CLASES DE MATEMATICAS Y Dibujo, Láminas, Calcos, etc. Diríjase: mañana Avenida Manuel Montt 681. Tarde: de 2-5, Moneda 1620-A. D-20

Miss X. llegó hace poco tiempo al país. Sus recursos no le permitían llevar una vida muy holgada. Dió en la buena idea de avisar en "La Nación" que podía hacer clases de inglés, y ahora tiene buena clientela y.... buenos pesos.

CURSO DE VACACIONES. HUMAnidades 1.o al 6.o año, sistema antiguo y concéntrico, preparatorias el mejor profesorado universitario. Comercio, cursos rápidos, vacaciones 3 meses. Contabilidad comercial, agrícola, bancaria, etc. Inauguración 1.o de Enero. Matrícula abierta. Instituto Zanelli, Bandera 84, Moneda 1118. Teléfono 704. n|o

CONSULES CONTADORES GENErales contadores especiales, prepárense. Instituto Mercantil.

CURSOS DIURNOS Y NOCTURNOS de comercio, contabilidad, idiomas y humanidades. Instituto Mercantil.

INSTITUTO MERCANTIL, ESTADO 239. Teléfono Inglés 273; fundado 1904. El primero en Chile en su género, según la estadística oficial. Clases: 12 meses del año.

AYUDANTES DE INGENIERIA, arquitectura, dibujantes, inspectores de obras prepárense. Instituto Mercantil.

HUMANIDADES, CONCENTRICO antiguo, primero, sexto año, prepárase exámenes Liceo Sócrates, Estado 239.

CADETES ESCUELAS MILITAR, Naval, Ingenieros, prepárense, Liceo Sócrates, Estado 230. 5735—D—20

IDIOMA, POR CONVERSACION. Casilla 5052. D-19

DIVERSOS

LA GRAN OCASION, COMPRA A domicilio toda clase de ropa y calzado de caballero de cuerpos delgados. Pago buenos precios. Dirigirse a Custodio Aguilera. San Pablo 2270. D-21

AGENCIA DE "LA NACION", PORtal Edwards 2748, recibe avisos hasta las 9.30 P. M.

IMPRENTA ECHEVERRIA SAN Diego 1143. Teléfono Inglés 23 (Matadero). Se ejecuta toda clase de trabajos comerciales a los más bajos precios. Agencia de LA NACION. Recibe avisos hasta las 9.30 P. M. En venta: "La Semana Cinematográfica" Ventas de libretas, cuadernos, por mayor y menor. Artículos de escritorio.

LUCAS SILVA C., TALTAL, DEsea saber el paradero de Hortensia Mardones Navarro, para asunto de conveniencia. 21-D

SEÑORAS DUEÑAS DE CASA: ACAbamos de recibir hule inglés blanco de hilo, en 160 ct. de ancho y ofrecemos a $ 17.20 mt.; la misma clase en 1.40 cts. $ 12 mt. Casa San Juan, Puente 552. 5517—20—D

FUNDOS. — COMPRA - VENTAS, arriendos, préstamos hipotecarios, acciones, bonos, gestiones administrativas. Carlos Aldunate Bascuñán, Huérfanos 1328. Casilla 773. 5695-20-D

DEL 3.er CLUB EN FORMACION, quedan pocos números. 19-D

A DON ENRIQUE WALLACE SE le ruega pasar por la Feria de Maquinarias de la Alameda de las Delicias. 57660-D-23

NECESITO SABER DE ELENA FArías. — Carmela Riveros, Alameda N.o 2925. 20—D

SASTRERIA "LA POLAR". EN EL sorteo verificado el Sábado, salió favorecido el N.o 60, perteneciente al señor Juan Rivera H.

TRABAJADORES, OBREROS, PRImera cuota, $ 10, pagos parciales, trajes Pascua, casimires, saldo pantalones medida, $ 25. Recíbese hechuras. Talleres Económicos. V. Mackenna 1080. 21-D

SASTRERIA MARTI, DELICIAS 2594, Club R., premiado 28; Club T., 89; Club I., 33; Club F. 2, 44.

HOTELES Y PENSIONES

CENTRALISIMO ARRIENDASE piezas con pensión, caballeros, matrimonios, días, meses. Catedral 1257. D-24

PENSION CON O SIN PIEZA, BALcón en casa italiana honorable. Santa Rosa 34. 5676-20-D

CON PENSION ARRIENDO UNA O dos piezas calle, altos. Santo Domingo 2406. 5605-D-20.

LUISA FIGUEROA ABRIO SU EStablecimiento en Cartagena a su distinguida clientela. 20-D

DOI BUENA ABUNDANTE PENsión de mesa. Bascuñán 252.

DESDE $ 90, PIEZAS CON PENsión, recibo pasajeros de provincias; precios módicos. Delicias 2832. 21-D

PENSION, PIEZA BALCON, DESDE 100 días 5, [illegible], San Pablo 1236. 20—D

MATERIALES DE CONSTRUCCION

TECHO AMERICANO ACANALADO, $ 3 plancha, Aróstegui Yanetti, Manuel Rodríguez 854. E-7

EMPRESA DE ASFALTO, TRABAjo garantido. Compro asfalto usado. Balmaceda 865. D-22

VENDO PUERTA CALLE, INTEriores, ventanas con bastante fierro y tejas usadas. Andes 2817. 5753-D-20

ADOBES VENDESE BUENA PARtida, nuevos de muy buena clase, gruesos, a precios de ocasión. Verlos y tratar: Dieciocho 769. 20-D

ALAMBRE GRUESO, USADO. TApas 40 por 40, compra. Cienfuegos 33. D-21

RAULI, LINGUE, LAUREL, ALAmo, muy secos, buena clase, robla de todas dimensiones en bruto y elaborados, tienen gran existencia "La Santiago". Erasmo Escala 2967.

MAQUINARIAS
(COMPRA-VENTAS)

VENDO INSTALACION COMPLEta de maquinarias para fábrica de juguetes. Llano Subercaseaux 1186. 5475-D-21

LOCOMOVIL "CLAYTON", 12 H. P., dos cilindros, dos volantes, vende: Estado 63, C. Acuña. D-21

LAMPEADORA CON SIERRA Y banco partido, vende: Estado 63, C. Acuña. D-21

MOLINO "KRUPP" VENDE, ESTAdo 63. C. Acuña. D-21

CAÑERIAS GALVANIZADAS 3/4, 1, 1 1|2, 2, compra Chacabuco 63. 5761-D-20

FRAGUAS PORTATILES, VENDE Stock de Máquinas Delicias 2197. 55754-D-20

MOTOR ELECTRICO 13.5 H. P., completo, garantido, vende Chacabuco 63. 5751-D-20

MAQUINA "ADLER" EN PERFECto estado se vende. Huérfanos 710. 5772-20-D

MOTORES ELECTRICOS 2 Y 7.5 HP., realiza Franklin 10. 20—D

FILTROS, BOMBAS, VAPOR MAno, trasmisión. Realiza Franklin 10. 20—D

ARNESES "BIFE" VARIOS TAmaños, sin uso vende Preisler, Huérfanos 2448. 20—D

DIENTES PARA TRILLADORAS "Case" y otras vende constantemente Huérfanos 2448. 20—D

ESLABONES PARA TRILLADOras, y segadoras, todos números, vende, Huérfanos 2448. 20—D

CUCHILLOS PARA SEGADORAS Deering, de pasto, sin uso, vende Huérfanos 2448. 22—D

ESLABONES PARA ESTERAS DE picadoras y toda clase de repuestos, vende Preisler, Huérfanos 2448. 20—D

PRENSA "COLUMBIA", DE ACERO, con un mes de uso, vende de ocasión Teodoro Preisler, Huérfanos 2448, teléfono 2928. 22—D

TRILLADORA CASE DE 36" CILINdro bajo vendo, en $ 3,000. Preisler, Huérfanos 2448. 21—D

MAQUINA BORDAR CON CORDON sencillo y relleno soutach, tendido y parado especial para trajes, completamente nueva. San Diego 276.

MAQUINA COSER PAJA SOMBREro, ocasión. San Diego 276.

MAQUINA COSER SACOS, CADEneta doble, con mesa para trasmisión. San Diego 276.

MAQUINAS COSER DE PIE Y DE mano. San Diego 276.

VENDO DE OCASION: MOTOR eléctrico, trasmisión y máquina vulcanizadora. Tratar: Antonio Siles. Carrión 1608.

MUEBLES Y VARIOS

COMPRO MUEBLES, AMOBLADO salón, piano, alfombrado, espejos, cortinajes, comedor, dormitorio piezas sueltas, pago bien contado. Escribir, casilla 3056, solamente. 5261—20—D

MENAJE DE CASA, MUEBLES, plantas, realizo hasta el 22, ver y tratar. Domeyko 2451, de 1 a 3. 5612-D-22

VENDO RICO PIANO ALEMAN: San Pablo 2023. 23-D

OCASION: MITAD SU VALOR VENdo sofá, dos sillones, escritorio estilo Maple, pergamó verde. Valparaíso 1138. 19-D

SE VENDE UNA ESTANTERIA, mostrador y demás útiles de pastelería, con derecho al local Gálvez 532. 5786—D—20

MUEBLES FINOS EN TODOS EStilos, con maderas nacionales y extranjeras. Precios módicos. La London. Arturo Prat 353.

MUEBLES SILLAS, CATRES, VENde, pagadero mensual; indique domicilio.— C. S., Casilla 3862.

ESCRITORIO CORTINA DOBLE americano, vendo. Urrutia 570.

OCUPACIONES

…NERA SE NECESITA UNA PA-…trimonio solo. Cumming 828. D-28

…ERA NECESITO Y NIÑERA …ferencias, Echaurren 39. 20-D

…ERA PARA LOS ALREDE-… de Santiago, necesito. Tratar: … 611. 5704-21-D

…ERA RECOMENDADA NE-… Santa Filomena 109 al lle-… a Purísima. 5704-23-D

…ERA, SEPA SU OFICIO, NE-… Huérfanos 1372. D—20

…ERA, PARA EL CAMPO, POR … buen sueldo, poca fami-… necesítase, Ejército 308. 20—D

…ERA PARA POCA FAMI-… necesítase, recomendada. Mone-…

…ESITO BUENA COCINERA, … 1790. D 21

Madame N....., la distinguida dueña de esta Casa de Modas, ordenó un aviso clasificado en "La Nación". Apareció el Lunes. El Martes ya estaba yo trabajando. Fué buena idea la de Madame N. de avisar en "La Nación". Veo los resultados prácticos de leer y revisar los bien distribuídos avisos de este diario.

ALEMAN MECANICO DESEA OCU-pación de jefe de taller o montador de casa importadora. Buenos certificados. — R. K., Correo Central. N-31

MECANICO MUY COMPETENTE Y con buenos referencias, necesito para campo a dos horas de Santiago. Exígense comprobantes de capacidad. Dirigirse R. C. P., Correo 2, Casilla 4558.

NECESITO EMPLEADA QUE SE-pa cocinar. Rosas 2027. D-20

BARNIZADORES: LLEGO EX-tractos de nogal y caoba. Miguel Martínez U., Delicias 1327. 5237-24-D

JARDINERO COMPETENTE OFRE-cese, 3 horas diarias. Ordenes: Valladares, Correo Central. 5320-D-20

HORTELANO ESPAÑOL CON BUE-nos informes y poca familia se necesita para el campo. Tratar: en Dieciocho N.o 425, de 1 a 3 P. M. 5460-D-20

VENDEDORES LEÑA Y BOTELLAS necesito. Camas litre, lomas, compro por carros. Carmen 761. 5463-D-23.

QUESERO MUY COMPETENTE con larga práctica, con buenas recomendaciones necesito. Dirigirse por escrito: A. B., Brasil 21. 5148—20—D

SE NECESITA UN CORTADOR sastre, joven, competente y con bastante práctica en el corte de toda obra. Dirigirse a: P. V. Casilla 548. Concepción. D-20

JOVEN PARA SUSTITUTO, ZA-patero, Regimiento Maturana. Tratar: Manuel Rodríguez 1115. 5679-20-D

INQUILINOS NECESITO TRES FA-milias competentes en trabajos de viña. Chacra Anita, "El Blanqueado". San Pablo. 5577-20-D

AYUDANTE PARA BOTICA EN BO-livia, se necesita. Pormenores dará S. L., Casilla 18-D. Santiago. D-20

SE NECESITA UNA JOVEN PARA dueña de casa. San Diego 818. 5691-21-D

EMPLEADA JOVEN, BIEN PARE-cida, necesita caballero para atender casa. Presentarse a Moneda 1158, únicamente de 7 a 8 de la tarde. 5687-20-D

COSTURERAS PARA PANTALO-nes y camisas, necesita. San Francisco 264. 20-D

NECESITO APRENDIZA EN ROPA blanca; otra sepa bordar a mano. Lezaeta 500., barrio Recoleta. 20-D

CARPINTERO MUEBLISTA NE-cesita Stock de Máquinas Delicias 197. 5754-D-20

SEÑORA OFRECESE COMO LLA-vera para campo, con hijo para trabajos oficina.— E. Jones, casilla 67. D-20

NECESITO CHALEQUERA QUE sepa su oficio. Avenida Cumming, Pasaje Avalos 10. D-20

TALLER DE HERRAJE, AVENI-da Irarrázaval N.o 321, necesita maestro y herradores competentes. D-20

SE NECESITA HOJALATERO COM-petente. Esmeralda 745. 20-D

SEGADORES SE NECESITAN CER-ca de Santiago, en Estación Marruecos, fundo Descanso. Páganse buenos precios. 5836-29-D

NIÑA 14 AÑOS, PARA MUY POCO servicio. Santo Domingo 1873. 20-D

FAMILIA INGLESA NECESITA cocinera con recomendaciones. Catedral 3040.

OFREZCO TODA CLASE DE SER-vidumbre. Santo Domingo 1706.

SE NECESITA UNA NIÑA COM-petente para descarnar cortes. Rosas 3225. 20-D

NIÑO, NECESITA BOTICA, CHACA-buco 64. D-19

POSTICERA, CAMISERA, COMPE-tentes, necesítanse. Lavandería Agustinas 2487. Se paga bien. D-20

NECESITO SIRVIENTA PARA TO-do servicio. Alonso Ovalle 860. D-22

SE PRECISA UN CORREDOR COM-petente en el oficio de Hotel, Delicias 2840.

NECESITO VENDEDOR TARJETAS año nuevo ,competente, buena comisión, Delicias 2692.

APRENDIZ ENFERMERA, NECE-sito. Recomendada Sanatorio. Av. Matta 586. 20-D

COPERO COMPETENTE, SE NE-cesita. Casino Portal Edwards 2756.

NECESITO MOZO ASEADO, PARA pasaje, que sea joven, Romero 3062. D.—21

ZAPATEROS BUENOS ARMADO-res, necesito, Sotomayor 32. D—20

NIÑO APRENDIZ ZAPATERO, NE-cesito, Sazié 2669. D—20

SASTRES OPERARIOS Y NIÑOS que sepan hojalar, Aldunate 990, esquina Aconcagua. 21—D

APARADORA COMPETENTE NE-cesito, San Pablo 2070. 20—D

BOTICA. — EMPLEADO RECO-mendado y competente, necesita Farmacia El Mercurio, Valpraíso, casilla 4071. 24—D

LAVANDERIA ZIG-ZAG, NECESITA posticera, Rosas 1698. 21—D

NECESITO UNA NIÑA QUE SEPA virar vestones, Independencia 777. 20—D

NECESITO EMPLEADO Y NIÑA para el servicio, Av. Matta 835. 21—D

MOZOS PRACTICOS EN CAFETE-ría necesítase, Ahumada 146. 20—D

MUCHACHOS NECESITANSE PA-ra cafetería, Ahumada 146. 20—D

SEÑORITAS NECESITANSE PARA servir en las mesas de cafetería, Ahumada 146. 20—D

OFRECESE MECANICO MAQUI-naria agrícola, buenas recomendaciones, Lastarria 96.

OFICIAL PINTOR DE AUTOMO-viles, necesita Alvarado y Cía., Brasil 25 A. 20—D

NECESITO NIÑO DE 13 A 15 AÑOS, para el servicio de casa, Agustinas 1253. 21—D

NECESITO AYUDANTAS VESTO-neras y aprendiza, adelantada, Avenida Paz 431, pasaje Lezaeta, casa 32. D—21

URGENTEMENTE OFREZCO MIS servicios aprendiz moda, puerta adentro, no importa sueldo.—Lala. Correo Central.

BARNIZADOR NECESITO PARA roble americano, Urrutia 570. 0—D

SE NECESITA UN MECANICO, Irarrázaval 132.

SEÑORA SOLA, RECOMENDADA, necesítase para la mano, servicio tres personas. Galería Alessandri 17, piso 2.o, casa 7, entrando por Huérfanos. 20—D

NECESITA HERRADOR, ELEUTE-rio Ramírez 1160. 21—D

EMPLEADOS PARA SERVIDUM-bres encontrarán buenas ocupaciones en San Diefo 206. 20—D

¡VENDEDOR! CONOCEDOR DE LA plaza al por mayor en ropa hecha, necesitamos, buena comisión, Maestranza 663. 20—D

PELUQUERO NECESITO, PUEDE ganar más de $ 45 semanal. Av. Matta 357. 20—D

NECESITA MESONERA Y SIR-viente para servicio sencillo. Tratar: Bandera 358.

POSTICERAS, APLANCHADORAS, lavanderas, necesito. Santa Rosa 115.

EMPLEADA PARA LA MANO, NE-cesito. Agustinas 1642.

MEDICINA

CERTIFICADO. — QUINCE AÑOS he sido enferma de reumatismo y seis meses impedida en cama, sin poder moverme de dolores. Usé infinidad de remedios, sin mejorarme. Ultimamente, usé HIGROMUS, del doctor Gloger, y sané en tal forma que ya me levanté, puedo andar y vestirme sola. — María Hunt v. de Potthoff, Riachuelo, Llanquihue. — HIGROMUS se vende: Botica Greve, Ahumada 246. 30-D

DENTISTAS, ALAMEDA 383 (BA-jos), planchas para masticación perfectas, desde treinta pesos, puentes, coronas, tapaduras porcelana, platino, precios módicos. Trabajos muy rápidos, personas ocupadas. Atiende Domingo, de 8 a 11. 3-E

HERCULINA (TABLETAS) ES PO-deroso reconstituyente para ancianos y debilitados. Pídense en las boticas. 14-E

La célebre poción para la tos avisada en "La Nación", la enfermera que avisa sus servicios, el cliente que llama a esa enfermera y que compra esa poción, han tenido en "La Nación" el intermediario feliz para relaciones buenas y convenientes.

MASAJISTA, ESPECIALISTA EN tratamiento de la obesidad y niños mal conformados, se ofrece, éxito asegurado.—Dirigirse: a casilla 398.

GONORREAS, (PURGACIONES) Sí-filis (venéreas), en ambos sexos aunque crónica garantizo curación radical rápida, económica. Facilidades de pago. Unicamente Jueves, Viernes y Sábado. Santo Domingo 849. Consulta gratis. 5467-D-18

NUEVA CLINICA DENTAL.— DE-licias 880. Dentista titulado, trabajos serios y rápidos. La falta de una clínica dental de esta naturaleza, se hacía sentir en Santiago, pues, aparte de la Escuela Dental, no había otra que prestase sus servicios a precios bajos. En su sección especial cobra los siguientes precios: tapaduras, desde dos pesos; planchas desde diez pesos; coronas oro, desde quince pesos; puentes desde 30 pesos, etc D-15

EN NINGUNA FAMILIA DEBE faltar Jabón Castilla Boricado Inglés, antiséptico, desinfectante. 25-D

LOS FACULTATIVOS RECOMIEN-dan Jabón Castilla Boricado Inglés, antiséptico, marca "Vulcán". 25-D

JABON CASTILLA BORICADO IN-glés, marca "Vulcán", es el único legítimo. 25-D

CLINICA DENTAL, SAN DIEGO 65. Trabajos rápidos, económicos y garantidos. 23-D

"STHENOSINA!!. PODEROSO AN-tineurasténico, tónico nervioso, cura impotencia, espermatorrea. Pídalo boticas. 24—D

OBJETOS PERDIDOS

HABIENDOSE EXTRAVIADO LOS certificados de custodia del Banco Español de Chile N.os 6,804 y 6,862 por veinte acciones y seis acciones del mismo Banco, según títulos N.ós 11,083 y 13,279 respectivamente, a nombre de don Leopoldo Vigil, quedan nulos y sin ningún valor por haber dado el aviso correspondiente al citado Banco. —Santiago, 16 de Diciembre de 1920. 5606-D-20.

HABIENDOSE EXTRAVIADO EL título de la acción del Club Hípico N.o 274, queda sin valor por haberse dado el aviso correspondiente. D-20

REMATES

HOY REMATE PUBLICO, DEL EM-porio Chile, Andes 3498, esquina Juan Miranda. Hoy Lunes 20, a las 2; hay surtido general en abarrotes, útiles despacho y cantina. Gramófono con 35 discos, mesa comedor de corredera, mantel, bote helar-lámpara y reloj colgar.—J. R. Jofré, martillero. Ordenes: casilla 1200, Olivos 722. 20—D

PRESTAMOS DE DINERO

DINERO HAY LISTO PARA COLO-car en partidas desde $ 2,000 a $ 50,000 en primeras y segundas hipotecas. Negocios rápidos.— Ramón Guzmán, Huérfanos 1250. 21-D

$ 5,000 NECESITO, PRIMERA HI-poteca, sin agente.—Tratar: Maestranza 1239. D—20

PROFESIONES E INDUSTRIAS

ZURCIDOS INVISIBLES, RECO-mienda su notable zurcidor japonés, especialista único. Sastrería San Diego 228. Teléfono Inglés 5046. Casilla 2504. 26-D

LOS TRAJES QUE VIRA ESTA casa no se conocen; son perfectos. 26-D

SAN DIEGO 228, TRABAJA A SA-tisfacción y honradamente. Atiende a domicilio. 26-D

NO MANDE VIRAR SU TRAJE sin antes ver los trabajos de San Diego 228. 26-D

TRAJES FINOS, HECHURAS ES-tilo inglés y americano; cortador extranjero. Precios bajos. San Diego 228. 26-D

SAN DIEGO 228, LA CASA QUE tiene más trabajo en viraduras y transformaciones. 26-D

ZURCIDOS INVISIBLES, ESPE-cialidad, virar trajes caballeros. Transformaciones, Cóndor 1158.

CHACAREROS: LLEVAR SUS PRO-ductos a la "Nueva Vega San Diego", entrada por calle Pedro Lagos entre San Diego y Arturo Prat. 5694-D-22.

J. MAC SORLEY, DENTISTA NOR-te-americano, se ha trasladado calle Compañía N.o 1792, esquina A. Barroso. D-23

INGENIERO ARQUITECTO, ILUS-trado, activo, con experiencia; solicita cualquiera ocupación durante las tardes. Casilla 1710. D-20

GRAN TALLER DE VACIAR CU-chillas de imprenta, de calzado, cepilladoras y cartoneras. Especialidad en navajas, tijeras de sastre, de costura y peluquero, crucetas y rejillas para moler carne, instrumentos de cirugía, etc. Ordenes por teléfono y será inmediatamente atendido. San Diego 1148. Teléfono Inglés 23, Matadero.

CLINICA DENTAL. TRABAJOS elegantes, especialidad placas, puentes, coronas. Carmen 766. 24—D

PROPUESTAS

DIRECCION DE OBRAS PUBLICAS. Pídense nuevas propuestas públicas para la construcción del puente Río Bueno en Río Bueno, las que se abrirán el 17 del presente, a las 3 P. M. Bases y antecedentes pueden consultarse en la Inspección de Puentes y Caminos, donde se abrirán las propuestas. — El Secretario General.— Santiago, Diciembre 6 de 1920. 31-D

DIRECCION DE OBRAS PUBLICAS. —Pídense propuestas públicas para la terminación de las obras del Canal del Maule, las que se abrirán el 10 de Enero de 1921, a las 2 P. M. en la Dirección General de Obras Públicas. Bases y antecedentes se consultarán en la Inspección General de Regadío, Bandera 46.— El Secretario General.— Santiago, 9 de Diciembre de 1920. 31-D

MINISTERIO DE GUERRA. — SE piden propuestas públicas para la provisión hasta de la cantidad de 20,000 quintales métricos de cebada para la alimentación del ganado de las guarniciones de Tacna, Iquique y Antofagasta en el año 1921. La cebada será entregada en sacos de buena calidad para embarque, en carros del ferrocarril en las estaciones donde se ofrezca este artículo o a bordo en Valparaíso o puesto en los cuarteles de las guarniciones de Tacna, Iquique y Antofagasta. — Las propuestas se abrirán en la oficina del Jefe del Departamento Administrativo el día 27 del actual, a las 3 P. M. Bases y antecedentes, en el Departamento indicado. — El Jefe del Departamento Administrativo. D-27

DIRECCION DE OBRAS PUBLI-cas. — Pídense propuestas públicas para los trabajos de construcción de la Casa destinada al Administrador de la estación de Piscicultura de Lautaro, las que se abrirán el 23 del presente, a las 3 P. M., en la Inspección de Arquitectura, donde pueden consultarse los antecedentes. — Santiago, 13 de Diciembre de 1920. — El Secretario General. D-23

DIRECCION DE OBRAS PUBLI-cas. — Pídense propuestas públicas para la construcción de un puente sobre el río Cachapoal para el agua potable de Rancagua. Las bases y demás antecedentes pueden consultarse en la Inspección General de Hidráulica de 2 a 4 P. M. Las propuestas se abrirán el 28 del presente a las 3 P. M. —Santiago, 17 de Diciembre de 1920. — El Secretario General. 27-D

DIRECCION DE OBRAS PUBLI-cas. — Pídense propuestas públicas para los trabajos de construción de obra gruesa y cimientos de una sección del Liceo de Hombres de Valdivia, las que se abrirán el 27 del presente, a las 3 P. M., en la Inspección de Arquitectura donde pueden consultarse los antecedentes. — Santiago, 17 de Diciembre de 1920. — El Secretario General. 26-D

DIRECCION GENERAL DE OBRAS Públicas.—Pídense propuestas públicas para la construcción del puente sobre el río Mapocho en Talagante, las que se abrirán el 29 del presente, a las 3 P. M. Bases y antecedentes pueden consultarse en la Inspección de Puentes y Caminos, donde se abrirán las propuestas.—Santiago, 14 de Diciembre de 1920.—El Secretario General. D-26

PERSONA COMPETENTE EN transportes con carretas necesitamos contratarle transportar alrededor 10,000 toneladas cañerías materiales en Iquique.—Empresa Constructora Agua Potable de Iquique. Oficina 48, Huérfanos 1089.

PROPIEDADES

(COMPRA-VENTAS)

SE VENDE O PERMUTA UNA CA-sa quinta, carros a la puerta, luz eléctrica, valor 22,000, ubicada en calle San Pablo N.o 4530. Se prefiere desde Brasil o Lourdes y Alameda a Mapocho. Verla o escribir misma dirección. R. P. 5672-20-D

$ 15,000 LINDA QUINTA LO OVA-lle, 4,700 árboles, flores. Casilla 1203. 5616-D-22

VENDO CASA QUINTA, GUINDOS Ñuñoa. Tratar: Maturana 649. 5615-D-20

VENDO SITIO 4,000 VARAS, AL pie Cerro Navia, al frente quinta Los Sauces. A 1.20 vara. Tratar: Avenida Condell 601, entre Marín y Santa Isabel. 5608-D-20

QUINTA DE 8,500 VARAS CUA-dradas con frente a tres calles, bien cerrada y con buenas plantaciones. Parrón de cien metros. Casa habitación, pesebreras, gallinero, algunos muebles, carretela aperada con yegua de tiro. Carros de sangre a la puerta, a un cuarto de hora de la Avenida Matucana. Se vende en solo $ 35,000. Sin agentes. Dirigirse a: C. H., Casilla 717, Santiago.

PANADERIA EN TALAGANTE, CON mucho amasijo, sin competencia, a media cuadra de la plaza, casa habitación de dos pisos, esquina excelente para negocio abarrotes, tienda, cantina, etc., instalación eléctrica completa, muy acreditada, quinta muy bien plantada con rica huerta, se vende por ausentarse su dueño a Europa.—Grandes facilidades de pago. José Notini..—Talagante. 5682—20—D

SE VENDE CASA SANTA FILOME-na N.o 221. 5708-20-D

$ 54,000 VENDO ELEGANTE Y gran propiedad. Esperanza 1055. D-21

$ 14 900 VENDO BONITA CASA esquina. Mapocho 3998, esquina Barboza.

EN LOS LEONES, VENDO SITIOS, casitas y chalets. Facilidades pago. Francisco 2.o Celis. Calle La Bolsa 27 B. D-20

CON FACILIDADES DE PAGO vendo casa, segunda cuadra Avenida José M. Infante 225 (Providencia). Precio bajo y facilidades de pago. Tratar: con su dueño, Delicias 249. D-20

A POCOS METROS AVENIDA VI-cuña Mackenna, antes 10 de Julio, véndese casa recién reconstruída, elegantemente pintada, decorada, 7 grandes departamentos, servicios, gas, luz eléctrica, alcantarillado. Precio: $ 31,500.—Guzmán, Silva y Cía., Huérfanos 1243. 20-D

CASA QUINTA VENDO, HERMO-sa residencia y también apropiada para industria, salida tres calles diferentes, veintiún departamentos, gran hall, galerías. Avenida Velásquez 271. 20-D

BONITA CASA-QUINTA EN ÑU-ñoa, vendo, con facilidades de pago o permuto por casa en Santiago; valor $ 50,000. Tratar: San Diego 432. 20-D

BONITO SITIO POBLACION BUE-nos Aires, Avenida Salvador Gutiérrez, véndese, facilidades. Tratar: Delicias 1122.

$ 50,000 VENDESE DE OCASION grupo casas y cité moderno muy productivo, central. Calle Pinto, próximo Independencia, no tiene deuda. Bandera 34, Ofi. 4, Ampuero Tobar.

$ 25,000 VENDESE PROPIEDAD DE residencia, dos patios, con ocho buenas piezas, próximo Blanco Encalada. Bandera 34, Ofi. 4, Ampuero Tobar.

$ 28,000 VENDESE PROPIEDAD para negocio o industria, 25 metros, frente San Diego, 50 metros por Avenida Milán, frente Estación San Diego.—Tratar: Bandera 34, Ofi. 4, Ampuero Tobar.

$ 140 000 VENDESE GRAN CASA residencia, con renta, calle Bellavista, a dos cuadras plaza Recoleta. Bandera 34 Ofi. 4, Ampuero Tobar.

$ 12,000 VENDESE CASA 7 PIEZAS buenas, construcción frente cal y ladrillo, San Isidro, casi esquina P. Lagos, Bandera 34, Ofi. 4, Ampuero Tobar.

$ 35,000 VENDESE CASA QUINTA, muy buena, ubicada en Providencia, próxima Avenida Vitacura, Bandera 34, Ofi. 4, Ampuero Tobar.

VENDESE O PERMUTASE 60 PRO-piedades de residencias, centrales y en todos los barrios urbanos de Santiago, de $ 6 a 800 mil pesos, se paga diferencia en dinero de mayor o menor valor, Bandera 34, Ofi. 4, Ampuero Tobar.

$ 9,000 REGALO PROPIEDAD ES-quina, con 5 piezas, con almacén y sitio arbolado frutal, de 20 por 40. Carrascal, 3 cuadras Estación Yungai, Bandera 34, Ofi. 4, Ampuero Tobar.

$ 7,500 CASITA NUEVA, 10 POR 47, Infante cerca Irarrázaval. Ejército 756-28.

$ 9,000 REGALO CASA 6 PIEZAS pintadas y empapeladas, construcción ladrillo, con sitio apropiado para industria, San Diego, frente Estación, Bandera 34, Ofi. 4, Ampuero Tobar.

$ 160,000 PERMUTO O VENDO POR propiedad de renta almacenes y casas, próximo Matadero Público. Construccion nueva. Bandera 34, Ofi. 4 Ampuero Tobar.

31,500 ESPLENDIDA CASITA EN Bascuñán Guerrero, central, vendo. Maipú 114.

145,000 GRAN PROPIEDAD y renta, en calle Juárez, mide 125 por 50 metros; deuda 35,000. Acéptase abono casa-habitación con renta. Maipú 114.

VENDESE CASA BARATA, EN TE-muco, 50 mt. frente 24 fondo.— Tratar: Chacabuco N.o 5. D—21

VERANEO

EN PAPUDO CASITA RECIEN CON-cluída, amoblada, desagües, calle de por medio Gran Hotel, arrienda, Juan Brito Gaete.— Ligua. n|o.

CARTAGENA, PLAYA GRANDE, se vende o arrienda chalet. Delicias 1874. D-22

VIÑA DEL MAR. CASAS AMOBLA-das desde $ 800 a $ 10,000 mensuales.—Ballalta y Silva, Bandera 34, Santiago.—Bolívar Risopatrón, Casilla 1241. Valparaíso. 20-D

POR LOS MESES DE VERANEO, arriendo espléndidas casas muy centrales. Dirigirse: A. Toro, Casilla 3624. Valparaíso. D-22

PLAYA ANCHA ARRIENDASE CA-sa amoblada, temporada verano. San Pedro N.o 70, Valparaíso. D-21

BALNEARIO "E LTABO": VENDO y arriendo casas amobladas en este balneario.—Ventas con grandes facilidades de pago; cuarta parte al contado, saldo cuatro anualidades iguales.—Tratar: con Ignacio Errázuriz, Bandera 345. 5490—21—D

VALPARAISO: CASA AMOBLADA central, arriéndase por la temporada de Verano. Dirigirse: Casilla N.o 1425, J. A. G. 21-D

VERANEANTES: ESPLENDIDAS casas amobladas Valparaíso, Viña, desde $ 500, hasta $ 4.000 mensual. Dirigirse: Valparaíso: Casilla 3276. 20-D

HOTEL ROYAL, CARTAGENA. — Departamentos y comedores higiénicos, linda vista mar, disponibles para familias. Dirigirse: Casilla 21. 5709-19-D

¡VERANEANTES ÑUÑOA! PENSIO-nistas recibimos casa-quinta familia, comodidades, frutas. Casilla 3892.

EN TABO ARRIENDASE AMOBLA-da casita cerca del mar, refaccionada. Delicias 176, de 10 a 11 1|2. 5712-22-D.

SE ARRIENDA EN VALPARAISO durante la temporada de verano casita en bajos con algunos muebles. Tiene patio y es muy fresca. Canon módico. Tratar: Chiloé 261, Valparaíso. 5707-21-D

ARRIENDASE EN VALPARAISO por la temporada de verano, cómoda casa, muy central, baño, luz eléctrica. Tratar: Santiago, Catedral 1867. D-20

OFREZCO EN ARRIENDO CASA amoblada, en Las Cruces, Cartagena, Castro 427. 5438—D—21

PLAYA MAITENCILLO, ARRIEN-do casa cómoda, para familia numerosa. Tratar: Sazié 2469. 20-D

JUDICIALES

REMATE JUDICIAL.—EL OCHO DE Enero próximo, a las cuatro P. M., en el estudio del compromisario don Juan López R., Compañía 1223, saldrá a remate la propiedad de calle Cuevas N.o 1214, por el mínimum de $ 6,000 al contado y demás bases constantes de autos. Antecedentes: Juicio de Partición y liquidación Sucesión Matilde Escobar de Fuentes. —Eudoro Guzmán, secretario. D-20

EL 29 DEL PRESENTE ANTE EL Juez del Primer Juzgado Civil, a las 3 1|2 P. M., tendrá lugar el remate de las acciones y derechos que tiene el señor Héctor Rollandelli en la sucesión de doña María Marx de Rosselot. Mínimum $ 397.27, pagaderos al contado. Antecedentes en la Secretaría del Juzgado indicado, juicio Rosselot con Rollandelli. 5593-D-21

EXTRACTO.— POR ESCRITURA otorgada hoy, ante mí, los señores Emilio Pirotte y Angel Fernández, disolvieron y liquidaron la Sociedad "Pirotte y Compañía", formada ante mí el 14 de Mayo de 1920. Don Angel Fernández queda a cargo del activo y pasivo.— Santiago, Diciembre 14 de 1920.— Luis Cousiño T., Notario. 23-D

HABIENDO COMPRADO EL NE-gocio del señor Pedro Ascensio, en la calle Nataniel 827, no respondo por cuentas pasado tres días.—Diciembre 18 de 1920.—Alfredo Aravena G. 5762-D-21

QUIEBRA JULIO OLMO.—POR RE-solución de 14 del actual se ha postergado la junta general de verificación de créditos y deliberación sobre las proposiciones de convenio formuladas por el fallido para el 6 de Enero próximo, a las 3 1|2 P. M. —El Secretario. D-19

SANTIAGO, TRECE DE DICIEM-bre de mil novecientos veinte.—Cítase a los interesados en la sucesión de don Luis A. Edwards Sutil, a la facción de inventario solemne de sus bienes que efectuaré el 27 del presente, a las 10 horas, en la casa, Avenida Blanco Encalada N.o 2415.—M. Gaete Fagalde. 5029—24—D

EXTRACTO. — POR ESCRITURA otorgada hoy ante mí, los señores Erwin Müller y Bruno Umlauff convinieron en repartirse el cincuenta por ciento que les corresponde en la Sociedad "Umlauff, Ehni y Compañía", formada ante mí el 13 de Agosto de 1920, así: 60 por ciento para el señor Umlauff; y 10 por ciento para el señor Unlauff; y 10 por ciento para gratificar empleados.— Santiago, Diciembre 9 de 1920.— Luis Cousiño T., Notario.

HABIENDO COMPRADO EL NE-gocio de la calle San Francisco N.o 1199, de esta ciudad, a don Adolfo Solares, no respondo por cuenta alguna que pudiera deber dicho negocio, después de trascurridos los tres días de esta publicación.— (Firmado).— José Danie. Vargas.

REMATE.— EL 10 DE ENERO próximo, a las 3 P. M., se rematará ante el señor Juez del 2.o Juzgado Civil, la propiedad número 1866 de la Avenida Pedro Valdivia, por el mínimum de $ 4,666.66, al contado. Bases: juicio López con Romero. El Secretario.

REMATE. — POR ACUERDO DE los herederos de doña Amelia Rosales viuda de Montauban el día 23 de Diciembre próximo, en la Notaría de don Manuel Gaete, Huérfanos 1242, a las 4 P. M., se rematará ante el árbitro don Timoleón Anguita, en un sólo lote, las propiedades de la calle Huérfanos números 2763 y Libertad 335. Mínimum $ 25,000. Precio que se pagará: reconocimiento una deuda hipotecaria ascendiente a $ 20,872.60 y saldo $ 7,000 al contado, resto a seis meses. Antecedentes en el escritorio del árbitro señor Anguita, Bandera 323.

QUIEBRA JULIO OLMO.—POR AU-to de 13 del actual y por renuncia del síndico definitivo de esta quiebra, se ha nombrado con tal carácter a don Tito V. Lisoni.—El Secretario.

INVENTARIO SOLEMNE. — EN cumplimiento de lo decretado por el señor Juez del Cuarto Juzgado Civil de esta ciudad, don Fernando Santa María, el 30 del presente, a las 10 horas, y en mi oficina de calle Huérfanos N.o 1242, procederé a la facción de inventario solemne de los bienes quedados al fallecimiento de don Eduardo Charme. Cítase a los interesados. Santiago, 7 de Diciembre de 1920.— M. Gaete Fagalde, Notario.

REMATE. — EL 18 DE ENERO próximo, a las tres P. M., en el segundo juzgado civil de esta ciudad, se rematará la propiedad de la calle Jotabeche N.o 165. Mínimum $ 11.500. Demás bases y antecedentes en la secretaría del juzgado, expediente Trinidad Elizondo v. de Chavez, autorización para enajenar. —El secretario. 5507-…

INVENTARIO SOLEMNE. — POR resolución del señor juez letrado del Tercer Juzgado en lo Civil, en fecha de hoy, practicaré el inventario de los bienes dejados por doña Antonia Herrera Serrano.—El acto tendrá lugar el 24 del presente, a las 4 P. M., en la Secretaría de dicho Juzgado, Bandera 361.— Guzmán, secretario.—Santiago, Diciembre 9 de 1920. 4843-D…

QUIEBRA DE ONOFRE, JUAN, MI-guel y Manuel Aguiló. En el escrito en que los fallidos piden alimentos provisionales y que se les paguen las correspondientes al primer mes se proveyó: "Santiago, diez y siete de Diciembre de mil novecientos veinte. —Traslado.—Fernando Santa María. —José Alfonso. 5681—21—D

HABILITACION DE EDAD.—POR resolución del 4.o Juzgado Civil de esta ciudad se ha ordenado citar a los parientes y al curador del menor don Guillermo Aldunate Morel a comparendo para el 31 de Diciembre a las 3 P. M., con el objeto de deliberar sobre su habilitación de edad. —El secretario. 5584—21—D

AGUILA Y VARGAS Y WUTH. — Proposiciones de convenio.—El Banco de Londres y Río de la Plata Ltdo., pide en lo principal se tenga por presentados los créditos por … mil 482 pesos; en el primer otrosí solicita se tenga presente no se opone a la aprobación del convenio, se abstiene de votar y hace expresa reserva de sus derechos contra los fiadores y deudores solidarios de los créditos presentados; y en el segundo otrosí, confiere poder. El señor juez proveyó: Santiago, 13 de Diciembre de 1920.—En lo principal, téngase presente, con citación de los acreedores y de los señores Aguila y Vargas y Wuth; en el primer otrosí, téngase presente; y en el segundo, por conferido el poder.—… Fuenzalida S.—E. Guzmán, secretario. 5536—D—…

BOMBAS

1.a Cía., DE BOMBEROS. — CITO a la Compañía a ejercicio para el Lunes 20, a las 10 P. M. — El Ayudante.

1.a Cía. DE BOMBEROS. — CITO a la Compañía a sesión solemne de distribución de premios para el Lunes 20, a las 9.45 P. M. — El Secretario.

2.a COMPAÑIA DE BOMBEROS "Esmeralda".— Cito a la Compañía a ejercicio, para el Lunes 20 del presente, a las 10 P. M.— El Ayudante.

2.a COMPAÑIA DE BOMBEROS "Esmeralda".— Cito a la Compañía a sesión ordinaria, para el Lunes 20 del presente, a las 9 3|4 P. M.— El Secretario.

DECIMA COMPAÑIA.—BOMBA ES-paña.—Patria y Trabajo.—De orden superior, cito a la Compañía a reunión general para el Martes … las 9.30 P. M. Orden del día: Renuncia del jefe de máquina, elección a que hubiere lugar, elección Consejo de Disciplina para … otros asuntos.—El secretario.

FOLLETIN (28)

UN ACONTECIMIENTO EXTRAORDINARIO

Por Maurice Leblanc

SIGUIENDO EL CABLE

Se durmió a su lado, después de un largo insomnio en que su ansiedad se calmaba poco a poco, con el ritmo dulce y regular que marcaba la respiración de la joven.

Cuando por la mañana despertó, bastante tarde, Dolores, inclinada sobre el río que corría a lo largo de la colina, bañaba en él sus hermosos brazos y su cara. Tenía los movimientos lentos, y todas las actitudes que tomaba para enjugarse, para alisar sus cabellos y enrollarlos alrededor de su cuello eran armoniosos y graves.

Viendo que Simón se levantaba, ella llenó un vaso de agua y se lo trajo.

—Beba, dijo; al contrario de lo que yo creía, es agua dulce. Esta noche he oído beber a nuestros caballos.

—La explicación es fácil, dijo Simón. Los primeros días, los ríos de las antiguas costas se han infiltrado un poco por todas partes, hasta el momento en que han crecido tanto que se han abierto un nuevo camino. Según la dirección que éste parece seguir, y a juzgar por su importancia, debe ser un río de Francia, sin duda el Somme, que en adelante desembocará en el mar entre el Havre y Southampton. A menos que...

No estaba muy seguro de su hipótesis. En realidad, bajo el velo implacable de las nubes, siempre inmóviles y muy bajas, no teniendo su brújula, que distraídamente le había dado a Antonio, no sabía como orientarse. Habiéndose guiado en la tarde de la víspera, por las huellas de Isabel, ahora vacilaba en aventurarse de un lado mejor que de otro, habiendo perdido aquellas huellas y sin ningún indicio que le permitiera buscarlas mejor de un lado que de otro.

Un descubrimiento hecho por Dolores puso fin a sus vacilaciones. Explorando los alrededores inmediatos, la joven había descubierto un cable submarino que atravesaba el río.

—Espléndido, dijo, el cable viene evidentemente como nosotros, de Inglaterra. Sigámosle, e iremos hacia Francia. En el camino, y seguros de llevar la misma dirección de nuestros enemigos, terminaremos por obtener algunos informes.

—Francia está lejos, respondió Dolores, y nuestros caballos no podrán probablemente caminar más de medio día.

—Peor para ellos, exclamó Simón, terminaremos la etapa a pie. Lo esencial es llegar a las costas francesas. Partamos.

A doscientos pasos de distancia, en el hueco de una depresión, surgía el cable nuevamente del río y se dirigía en línea recta hasta un banco de arena, pasando el cual volvía a aparecer, como esos caminos que se ven a trechos en medio de las llanuras desiguales.

—Los llevará a ustedes hasta Dieppe, les dijo un vagabundo, un francés que Simón había detenido. Yo vengo de allí. No tienen más que seguirlo.

Y lo siguieron silenciosamente. Compañera taciturna, que no decía más que las palabras indispensables, Dolores parecía siempre absorta en sí misma o preocupada únicamente de los caballos y de los detalles de la expedición. En cuanto a Simón, no se ocupaba de ella. Cosa extraña, no había sentido todavía ni siquiera la impresión pasajera de lo que había de singular y de inquietante en la aventura que les unía el uno al otro, el joven y ella joven también. Ella seguía siendo la desconocida, sin que tal misterio fuera para él un atractivo especial y sin que siquiera le viniesen a la mente las palabras enigmáticas de Antonio. Aunque se percatara de que era muy bella y aunque llegado el caso, tuviera gusto de mirarla, y que sintiera a menudo los ojos de Dolores detenerse en él, esto no tomaba un solo pensamiento suyo, y ni por un instante se mezclaba a las incesantes reflexiones que le inspiraban su amor por Isabel Bakefield y los peligros que corría la joven.

Ahora juzgaba menos terribles esos peligros. Puesto que el plan de Rolleston consistía en enviar a lord Bakefield en busca de fondos a París, era de presumir que Isabel, conservada como rehén, sería tratada con ciertas consideraciones, por lo menos hasta el momento en que Rolleston mostrara otras exigencias una vez pagado el rescate. Pero ¿acaso no estaría allí él. Simón, en ese momento?

Avanzaba por una región completamente distinta, donde no había ni arena ni lodo, sino un piso de roca gris, estriado de pequeñas ojas duras y cortantes, donde no podía imprimirse ninguna huella y que ni aun marcaba el hierro de las herraduras. La única probabilidad de información eran, pues, los merodeadores que se encontraban.

Y éstos llegaban, cada vez más numerosos. Desde que había surgido la nueva tierra apenas habían pasado dos días. Estaban en el tercero y de todas partes y de todos los puntos de las provincias costeras, acudían todos aquellos a quienes no asustaba el riesgo de la empresa, los audaces, los vagabundos, los mendigos, los cazadores furtivos, los salteadores de caminos. Las ciudades destruídas volcaban su contingente de miserables, de muertos de hambre y de escapados de presidio. Armados de fusiles y de sables, de garrotes o de hoces todos aquellos piratas tenían a la vez aspecto desconfiado y amenazador. Se observaban unos a otros, juzgando cada uno de una ojeada la fuerza del vecino dispuesto a saltar sobre él o dispuesto a defenderse.

A las preguntas de Simón, respondían apenas gruñendo:

—¿Una mujer atada? ¿Una tropa? ¿unos caballos? No he visto eso.

Y seguían su camino.

Pero al cabo de dos horas, Simón se sorprendió mucho al ver el traje de colores de tres hombres que caminaban a alguna distancia delante de ellos, llevando al hombro cada uno un paquete colgando del extremo de un palo. ¿No eran aquellos los indios de Antonio?

—Sí— murmuró Dolores— son Forsetta y los hermanos Mazzani.

Y como Simón quería alcanzarlos.

—No—dijo ella, sin ocultar su repugnancia,— son bastante malas cabezas. No tenemos nada que ganar con ellos.

—Pero él no le hizo caso y les gritó en cuanto estuvieron al alcance de su voz:

—¿Anda Antonio por aquí?

Los tres hombres dejaron sus paquetes, mientras Simón y Dolores bajaban de sus caballos y Forsetto que tenía el revólver en la mano, lo metió en el bolsillo. Era un hombrón que parecía un coloso.

—¡Ah! ¿Eres tú, Dolores?—dijo, después de haber saludado a Simón—Pero Antonio no está aquí. No lo hemos encontrado.

Se sonreía con la boca torcida y la mirada falsa.

—¿Es decir, repuso Simón, indicando las bolsas que llevaban, que ustedes han considerado más sencillo dedicarse a la caza por este lado?

—Tal vez, le contestó socarronamente.

—Pero al viejo profesor, Antonio lo había dejado al cuidado de ustedes.

—Lo hemos perdido un poco antes de llegar al "Reina Mary". Andaba buscando conchillas. Entonces Mazzani y yo hemos seguido nuestro camino.

Simón se impacientaba. Dolores le cortó la palabra.

—Forsetta dijo gravemente, Antonio era el jefe de ustedes. Hemos trabajado los cuatro juntos, y les ha preguntado si querían venir con él y conmigo para vengar la muerte de mi tío. Ustedes no tenían derecho de abandonar a Antonio.

Los indios se miraron riendo. Se veía que el derecho, las promesas, las obligaciones, los deberes de amistad, las conveniencias, las reglas establecidas, todo eso habíase trocado para ellos en cosas que no comprendían más. En el inmenso caos de los acontecimientos, en el centro de la tierra virgen, sólo una cosa existía para ellos: saciar sus apetitos. Era una situación nueva que ellos no discernían, pero cuyas consecuencias se apresuraban a aprovechar sin tomarse la molestia siquiera de discutirlas.

Los hermanos Mazzani volvieron a tomar sus paquetes. Forsetta se acercó a Dolores y la miró un momento sin decir nada, con ojos que brillaban entre los párpados medios cerrados. Su rostro denotaba a la vez vacilación y un sentimiento bestial que no trataba de disimular, que lo incitaba a apoderarse de la joven como de una presa.

Pero se contuvo, y recogiendo su bolsa se alejó con sus compañeros.

Simón había observado en silencio la escena. Sus ojos tropezaron con los de Dolores. Ella se ruborizó un tanto y murmuró:

—Antes, Forsetta era un camarada respetuoso... Los aires de la Pradera, como usted la llama, han ejercido su influencia sobre él como sobre los demás.

Alrededor de ellos, una capa de fuco y de algas secas, bajo la que desaparecía el cable en una distancia de varios kilómetros, formaba una serie de altos y bajos. Dolores decidió que harían un alto allí y condujo los caballos a cierta distancia para que su vecindad no molestara a Simón en su reposo.

Y sucedió que habiéndose éste tendido en el suelo y cedido al sueño, fué asaltado y amordazado, reducido a la impotencia y maniatado, sin haber podido oponer la menor resistencia a sus agresores.

Eran los tres indios que volvían a la carga.

Forsetta se apoderó de su cartera y de su reloj, verificó la solidez de las cuerdas y luego, arrastrándose por el suelo y cubierto por los hermanos Mazzani, se deslizó bajo las algas y los fucos hasta el sitio en que la joven estaba cuidando los caballos.

En varios momentos Simón vió los cuerpos ágiles que ondulaban como reptiles. Dolores, ocupada con las alforjas, les volvía la espalda. Ninguna inquietud le anunciaba el peligro. Vanamente Simón se quería librar de sus ligaduras y profería gritos que la mordaza ahogaba. Nada podía impedir que los indios llegasen a su designio.

El más joven de los hermanos Mazzani fué el más ligero. De pronto se precipitó sobre Dolores y la tiró al suelo, mientras su hermano saltaba sobre uno de los caballos, y Forsetta teniendo al otro de la brida, ordenaba con voz ronca y triunfante:

—Levántala, quítale la cama... na... Bien, tráela aquí... Vamos a atarla.

Dolores fué colocada atravesada en la silla. Pero en el momento en que Forsetta desenrollaba la cuerda que llevaba en la cintura, ella se enderezó en el cuello … mo del animal, dominó al … Mazzani y levantando el brazo hirió en pleno pecho con su … El indio cayó como una masa. … bre Forsetta y cuando éste … bo desprendido y quiso … emprender la lucha, Dolores … ba ya delante de él y a boca jarro le amenazaba con la … na que había recogido.

—¡Vete!, dijo. ¡Tú también Mazzani, vete!