EDICION DE 24 PAGINAS
AGENCIAS EN EL EXTERIOR
NUEVA YORK: 141, BROADWAY
LONDRES: 4 & 5, COPTHALL COURT
AGENCIAS EN TODAS LAS PROVINCIAS

LA NACION

PRECIO: 20 CENTAVOS
NUMERO ATRASADO: 40 CENTAVOS
SUSCRICIONES:
Por 3 meses: $ 14.00 - Por 1 año exterior: $ 110.00
Por un año: $ 30.00 - Por seis meses: $ 26.00

AÑO IV — Santiago de Chile, Domingo 26 de Diciembre de 1920 — Núm. 1,443

Un pasado que no se extingue

El estigma indeleble del delito.—El caso de Evelina Thaw, la esposa del millonario Harry Thaw, que mató a Stanford White.—La sombra del crimen cubriendo una vida penosa de rehabilitación y de buenos propósitos.—Expulsada de todas partes, hostilizada en su trabajo por la resurrección del pasado.—Una mano siniestra.

El lector recuerda, sin duda, aquel bullado escándalo con tragedia que conmovió a Nueva York hace quince años, cuando el millonario Harry Thaw dió muerte por celos a Stanford White. Aquella tragedia no ha terminado todavía; al extinguirse el humo de la pistola con que Harry mataba a su rival, dejó marcada a su mujer, la bella Evelina, con un estigma que la persigue tenazmente hasta ahora. Y el estigma parece estar marcado en la frente misma de aquella mujer e ir indicando al mundo entero su fatalidad.

Cuando ocurrió la tragedia, Evelina tenía sólo diez y seis años de edad. Plena primavera de la vida. Pero no sólo tenía Evelina el atractivo de su juventud, era, además, una hermosa y bella mujer. Oigámosle lo que ella misma dice, recordando aquellos años terribles de su primera juventud.

"Desgraciadamente, dice, nací con una linda cara. Esto me dió un empleo muy honorable como modelo de arte fotográfico; pero puso también en mi camino a ese buitre humano de Stanford White. Joven, hermosa, sin experiencia de la vida, quedé abandonada al juego de dos hombres ricos, perversos y sensuales, Stanford White y Harry Taw. Cuando mi marido mató a Stanford, aquella noche lejana de Julio, en la Madison Square, los sueños ilusionados de mi juventud se desvanecieron dolorosamente. Tenía sólo 16 años y me despertaba bruscamente frente a una fría y áspera situación. Ahora comprendo el significado de aquella terrible verdad de la Biblia: "la paga del pecado es la muerte."

Dos años después de la tragedia, Evelina quiso despojarse de eso intangible que se llama "reputación" de una mujer y saltar por sobre las faltas de White y los crímenes de Thaw para procurarse un porvenir. "Creía, ha dicho, que el mundo me había olvidado ya; pero me había equivocado."

Justamente, hace pocos días que Evelina ha podido convencerse que a pesar de los catorce años que van transcurridos, el mundo no olvida todavía que sirvió de juguete a las locuras de White y que por ella Harry Thaw fué asesino. "El camino de los que transgreden las leyes es difícil. Antes el mundo no me conocía, ignoraba que existiera; pero desde la mañana siguiente del crimen me mira y me sigue en todos mis actos. Me he esforzado en ser una mujer honesta, una buena mujer, pero ha sido en vano, todo lo que hago, a donde vaya, todo lo que amo y los que me aman, tiene encima el espectro de Stanford White y todo mi pasado", ha dicho en una entrevista reciente.

Todas las empresas que Evelina ha emprendido para rehabilitarse y para hacer frente a la vida, han tenido que tropezar con el recuerdo no extinguido de aquel delito. La sombra del crimen es implacable y parece expulsarla de todas partes, como si la mano descarnada del muerto fuera arrojándola de la sociedad y del mundo.

Así es cómo ha recorrido las más diversas actividades, especialmente la escena teatral y la pantalla, para lo cual su figura y su talento la señalaban brillantemente.

La pieza en que Evelina se presentó en la última "season", era indudablemente una obra excelente y de mucha atracción. La parte de Evelina, que fué anunciada en los programas como de "Miss Nesbit" no podía sugerir en forma alguna el recuerdo de aquella Evelina Thaw, de 14 años atrás. Pero ha sido inútil; el estigma se ha revelado solo y en cada parte donde la pieza ha sido puesta en escena, la crónica teatral ha aludido claramente a la tragedia de Madison Square. Los diarios de Washington lamentaron que Evelyn Nesbit Thaw, al intentar conquistar Canadá sólo demostraba ser una "fresca".

Un momento, le pareció que se abría un paréntesis feliz en su vida. Una gran empresa cinematográfica la contrató para filmar algunas películas. Evelina se sintió feliz de demostrar desde la pantalla a todo el mundo que era una mujer honesta y que deseaba rehabilitarse en el trabajo. Pero su ensueño fué también, esta vez, corto; las películas no tuvieron éxito y eran rechazadas por los dueños de teatro, porque había muchos padres de familia que "no querían llevar a sus hijas a ver películas en que trabajaba esa Evelina Thaw, de nefasta memoria".

El calvario no concluye aquí: después de su último fracaso, la esposa del millonario se entregó a la escultura, aprovechando felices disposiciones que ha demostrado desde la niñez. Pero no ha sido más afortunada en su nueva carrera. Sus esculturas no se venden y sin razones justificadas ha sido rechazada de los salones y exposiciones en que ha querido exhibir sus obras.

Es la sombra del pasado que la persigue tenaz, que la expulsa de la sociedad y que quiere hundirla sin piedad en el fracaso total y definitivo.

"Cuanto más me esfuerzo por ser una mujer honesta más me hace sufrir el mundo; cuanta más ansia de rehabilitación siento, más me rechaza la sociedad. ¿Por qué no olvida la gente mi pasado y me deja vivir mi nueva vida? ¿Es que no hay perdón para una mujer que ha delinquido? ¿Es posible que vaya toda la vida con este estigma doloroso y terrible sobre mi frente?"

Tales son las palabras con que Evelina Thaw pone término a una entrevista que le hiciera un periodista neoyorkino.

uno de los más "sórdidos crímenes de Nueva York" y otro diario de Binghamton expresó que Evelina Nesbit estaba puesta en la pieza "sólo para atraer al público que gusta del escándalo".

Pero Evelina no se desanima. "Tengo que proseguir en mi empeño de rehabilitación, dice; sólo me duele ir por la vida con este estigma fatal grabado sobre mi frente."

Pocos años después del crimen, Evelina Thaw se trasladó a París y trató allí de surgir como bailarina. La regocijada capital francesa la recibió con los brazos abiertos. Su aparición en el Teatro Marigny fué un triunfo resonante, pero tan resonante como fugaz. Su contrato era por dos semanas, reservándose el empresario el derecho de prolongar la temporada, pero no hubo necesidad. Hasta el París bohemio y deschavetado le volvió la espalda a las pocas noches y hubo de volverse a Estados Unidos, desesperanzada y llena de amargura. En las ciudades norteamericanas intentó nuevamente hacer carrera, pero el mismo comentario despiadado la expulsaba y le estropeaba todos sus proyectos.

"Me ha parecido muchas veces, dice, que no hay una ciudad en el mundo donde yo pueda mostrar que soy una mujer desgraciada, dispuesta a rehabilitarme y a vivir honestamente".

Pero no es ésta toda la odisea de esta mujer fatalizada por la sombra tenaz de un delito. Expulsada por la hostilidad del ambiente, dirigióse al Canadá; pero aquel país no le ha sido más propicio. Al día siguiente de su estreno, un periódico decía que Evelina Nesbit Thaw, al intentar conquistar Canadá sólo demostraba ser una "fresca".

LOS COLICOS NEFRITICOS

Esta dolorosa afección es debida a la formación de microscópicos cristales de ácido úrico en los canales de los riñones, los que clavando en él como agujas, provocan los dolores atroces. El Arthri Sel disuelve completamente estos cristales del ácido úrico y usándolo con regularidad se evita la formación de ellos nuevamente. No se conoce ningún caso de cólico nefrítico que no haya sido curado completamente por este tratamiento.
En todas las Farmacias.

Chocolates Quinby's

(BOMBONES FINOS)

PARA NAVIDAD Y AÑO NUEVO

Compre usted una caja.
Son riquísimos.
POR MAYOR Y MENOR
MENDEZ & CIA. — Huérfanos 786 — Delicias esq. Dieciocho
VALPARAISO: PEDRO MONTT 201. Y en las principales pastelerías y almacenes del centro de Santiago.

MAÑANA

PUBLICARA "LA NACION" UNA SECCION EXTRAORDINARIA EN

AGRICULTURA

Contendrá:

1.o **Cálculo de la producción mundial de trigo y cebada.**— Según las últimas estadísticas extranjeras. Está incluído un cálculo de la producción de Chile.
2.o **El factor tiempo en el cultivo del trigo.**— Interesantes experiencias meteorológicas del Instituto Superior de Agronomía de Lisboa.
3.o **Las cooperativas agrícolas.**— Todos los ensayos hechos en Chile y sus resultados. Algunos casos poco conocidos y muy interesantes. La legislación y las cooperativas de consumo y de producción.
4.o **La engorda.**— Utiles indicaciones experimentales acerca de los terrenos más apropiados, los forrajes, procedimientos y oportunidades de venta, etc.
5.o **El problema vinícola.**— Las ideas propuestas por la Sociedad Agronómica de Chile. El gravamen al consumo. El estanco de la producción de alcoholes industriales.. Los productos analcohólicos.

La Sanitaria Chilena

SOCIEDAD DE AUXILIOS PARA ENFERMOS

CAPITAL $ 250,000

Agustinas 1148, Santiago. Valparaíso, Blanco 963.

Médicos Jefes:

Doctor don Aureliano Oyarzún; doctor don A. Dimitstein; doctor Grossi.

Esta institución, única en Chile, ofrece a sus asociados, **mediante cuotas de 1 y 2 pesos** mensuales, atención médica, atendida por renombrados facultativos.

Pida folletos e ingrese hoy mismo.

Envidia

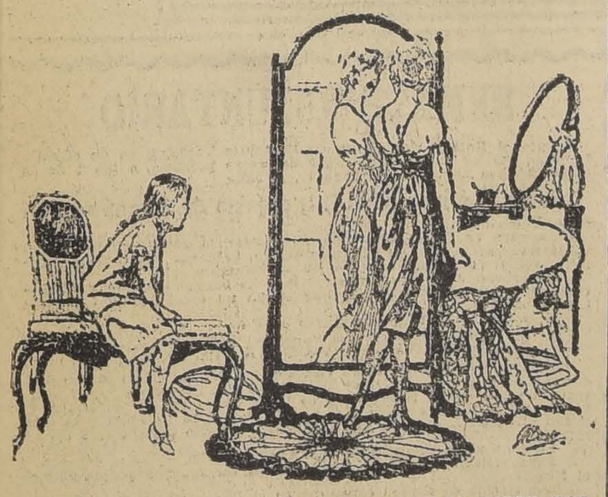

—¡AY, MAMA! ¡CUANDO SERE YO MAYOR PARA PODER LLEVAR FALDAS CORTAS!...

SUSCRICIONES

Rogamos a nuestros suscritores, cuyos abonos vencen el 31 de Diciembre, que se sirvan renovarlos con anticipación, a fin de evitar la interrupción en el envío del diario.

Comunicamos a nuestros suscritores en Santiago y a los que deseen suscribirse en la ciudad, que habiéndose dado una organización especial al servicio de reparto domiciliario la entrega del diario se hará en adelante con toda oportunidad.

Agradeceremos a nuestros suscritores que se sirvan dar aviso a esta Imprenta cada vez que no reciban "La Nación" antes de las 6½ de la mañana.

PRECIOS DE LA SUSCRICION

Anual	$ 50.00
Semestral	26.00
Trimestral	14.00

Remate del Menaje de Casa

MUEBLES IMPORTADOS DE LA CASA "MAPLE" Y AUTOMOVIL "ESSSEX HUDSON"-TURISMO

DEL SEÑOR FELIX BELLICIA

POR CAMBIO DE RESIDENCIA

865 DELICIAS 865

El Lúnes 27 del presente a la 1.30 P. M.

HAY:

SALON. — Rico piano vertival marca "Ford Mauthay". **Gran amoblado Luis XVI tapiz terciopelo Génova, compuesto de sofá, 2 sillones, 6 sillas y 4 banquetas, rica vitrina** con marquetería de la **"Casa Maple"**, consolas doradas con espejo Luis XVI, **juego de reloj y 2 candelabros mármol rosa y bronce cincelado, Luis XVI,** mesa de centro dorada cubierta mármol rosa, columnas y pedestales dorados, **2 ricos cuadros al óleo por A. Armager, acuarelas** y al pastel, rico centro cristal laconst y bronce cincelado, estatuas de bronce y medio bronce, **dos lindos jarrones porcelana española antiguas, gran florero, cristal Bohemia y plata,** figuras y adornos salón, alfombra de una pieza tripe cortada, lámparas eléctricas, 3 luces.

SALA. — **Amoblado color caoba, curvo, tapiz felpa compuesto de sofá, 2 sillones y 6 sillas,** 2 baules de jacarandá con mármol y espejos, columnas de caoba y bronce, **estante para libros, 2 cuerpos,** figuras y adornos salón, cuadros al óleo y grabados, mesa centro, alfombra de una pieza, etc.

COMEDOR. — **Rico amoblado caoba importado de la "Casa Maple", compuesto de gran aparador de 3 cuerpos con espejos y cristales, trinches y vitrina,** mesa de corredera, con 3 tableros, **12 sillas caoba tapiz marroquí,** columnas de caoba, y bronce, servicio de cristalería, cuchillería y plaqués. **Gran centro plaqué y cristal, rica carpeta de felpa de la "Casa Maple",** cortinajes de paño bordados, manteles de hilo, servicio de té plaqué Rodgeis, jardineras plaqué y cristal, cuadros al óleo, frutas, **reloj de colgar, sofá y 2 sillones tapiz cuero,** mesa, bandeja, **rico** servicio porcelana para té, platos de colgar pintados al óleo, lámpara eléctrica bronce cincelados 5 luces, alfombras de una pieza, etc.

ESCRITORIO — **Amoblado cuero estilo Chesterfield, compuesto de sofá, 2 sillones, escritorio, cortina roble americano, estante para libros y archivador de cortina,** roble americano, mesa para máquina escribir, columnas de roble americano, **caja fierro con pedestal,** reloj de sobremesa, cuadros al óleo y grabados, tintero plaqué, sillón de tornillo, **Biblioteca Internacional de Obras Famosas,** reloj de colgar, útiles escritorio, **lámpara eléctrica 4 luces bronce cincelado Luis XVI,** alfombra de una hoja, etc.

DORMITORIO I. — **Rico amoblado madera de olivo importado de la "Casa Maple", compuesto de gran ropero de 3 cuerpos con espejos, peinador con mármol y espejo, mueble toilet y 2 veladores, 5 piezas,** dos catres bronce gemelos, muebles de asiento, servicio de lavatorio, **rico espejo emperatriz de 3 cuerpos con marquetería,** cortinajes de felpa, mesa centro pirograbada, cuadros al óleo religiosos, **pabellón de gasa con barra de bronce, mesa para enfermo,** lámpara rica 3 luces, alfombras de una pieza, etc.

DORMITORIO II. — **Amoblado roble americano con aplicaciones de bronce compuesto de ropero de 3 cuerpos con espejo cristal, peinador con espejo cubierta cristal, chifonier con espejo y 2 veladores cubierta cristal,** catre de bronce, metro achavada, **diván tapiz seda,** cortinadelanteros de piel, lámpara eléctrica 1 luz, alfombra de una pieza, etc.

HALL Y VARIOS — **Rico amoblado enjuncado con cojines compuesto de gran sofá, 2 sillones y 2 sillas tapiz cretona, paragüero roble americano,** con espejo, columnas de roble, amoblado de Viena compuesto de sofá, 2 sillones y 6 sillas, mesa centro roble pié de fierro. — **Rica mesa de caoba y bronce para juego importada de la Casa "Maple",** jardineras de bronce, plantas finas en maceteros, cuadros y grabados. **Rica Vitrola "Victor", con piezas escojidas mejores autores.**

COCINA. — **Cocina gas con 2 hornos,** mesones de cocinas forrados en zinc, carnicera, batería de cocina, bronce para escala. — **Automóvil Essex Hudson, turismo, cinco asientos, con equipo completo para uso.**

A LA VISTA DESDE HOY DE 3 1|2 A 6 1|2 P. M.

ARTURO CALVO MACKENNA. — CARLOS RIVAS VICUÑA, Martillero de Hacienda.

ESPECIFICO BENGURIA

El único reconstituyente del cabello. Cura radicalmente las canas. Premiado con **Gran Premio, Medalla de Oro,** en la Exposición Internacional de Milán, verificada este año.
MONEDA 875

LO MAS MODERNO — EXACTITUD ABSOLUTA

VULCAIN

Reloj Pulsera de Moda

LOTERIA NACIONAL ARGENTINA

IMPORTANTES SORTEOS, YA EN CIRCULACION:

Día 30 de Diciembre: de $ 400 000 argentinos
(Un millón de pesos chilenos. 40,000 números. $ 1.680,000 argentinos en 8,000 premios.
Billete ENTERO, a $ 270.00.
MEDIO Billete, a $ 140-00.
DECIMO, a $ 30.00 CHILENOS.

Día 31 de Diciembre: de $ 500.000 oro uruguayo
(Tres millones de pesos chilenos). SOLO 20,000 número. $ 1.400,000 uruguayos en 2,200 premios.
Billete ENTERO, a $ 700.00.
MEDIO Billete, a $ 375.
DECIMO, a $ 80.00 CHILENOS.

Día 11 de Enero de 1921: de $ 300.000 argentinos
$ 750,000 chilenos). 37,000 números, $ 1.295,000 argentinos, en 7,400 premios.
Billete ENTERO, a $ 200.
MEDIO Billete, a $ 100.
DECIMO, a $ 22 CHILENOS.

Las REMESAS en pago de los billetes de Lotería pedidos pueden hacerse: por giro postal o telegráfico (TELEGRAFO COMERCIAL), letras bancarias o de la Caja de Ahoros, billetes premiados, y, en último caso, enviando el dinero efectivo en carta certificada, y al ser posible, lacrada. Diríjanse valores y correspondencia solamente

CASA E. TURRI — SANTIAGO: Pasaje Balmaceda 10. VALPARAISO: Prat 118. B. AIRES: Galería Güemes.

Tanto a los señores aficionados de Santiago como a los de provincias, ruego EVITEN hacer sus pedidos o comprar billetes de Lotería a personas sin responsabilidad que podrían sorprender su buena fe, y enviar sus órdenes exclusivamente a E. TURRI (Casa Chilena).

AL HACER SU PEDIDO, SIRVASE MENCIONAR EL AVISO DE ESTE DIARIO

†

Tenemos el sentimiento de comunicar el fallecimiento de nuestro querido esposo y padre señor

Higinio Aldunce O. Caccido

acaecido el 24 del presente, a las 5 P. M.

Rogamos a sus amigos y a los nuestros, se sirvan acompañar sus restos al Cementerio General, hoy a las 9 A. M., después de una honras que se oficiarán en la Iglesia del Hospital de San Juan de Dios, Delicias esquina Santa Rosa. Servicio que le agradeceremos altamente. — Fermina G. de Aldunce. — Roberto Devalcis. Rosalba Aldunce.

---

†

Expresión de gracia

Damos los más sinceros agradecimientos a las personas que se dignaron acompañar los restos de nuestro querido esposo y padre,

Antonio Alarcón Maldonado

a su última morada. — María López v. de Alarcón e hijos.

---

†

DEFUNCION

Ha fallecido nuestra querida esposa y madre, señora

Rosenda Ibarra de Olalquiaga

Sus restos serán conducidos al Cementerio General, hoy Domingo, a las 5 P. M., desde su casa habitación, calle Lord Cochrane N.o 885.

LA FAMILIA.

---

†

AGRADECIMIENTOS

Doy las más sinceras gracias a las personas que acompañaron los restos de mi esposo

Eugenio Frías Collao

Mercedes Gómez de Frías. e hijo

Santiago, 26 de Diciembre de 1920.

---

†

Habiendo dejado de existir nuestra inolvidable madre, doña

Virginia Ahumada v. de Miranda

sus restos fueron conducidos privadamente al Cementerio General.

Manuel y Rosa Cordero Ahumada.— Carlos y Berta Miranda Ahumada.

---

†

Società di Mutuo Soccorso "Italia"

Ha fallecido el socio señor

Ignacio Camoglio

Sus restos serán conducidos al Cementerio General hoy Domingo, a las 9.30 A. M. El cortejo partirá desde el Pensionado del Salvador.

LA SOCIEDAD.

DEFUNCION

Ayer ha fallecido nuestra idolatrada hijita,

Luz

Sus restos serán sepultados privadamente. —Ruperto Tapia Miranda. — Rosa C. de Tapia Miranda.

Ha fallecido en Rosario, República Argentina, nuestra querida madre y abuelita, doña

Dolores Vidal v. de Navero

Joaquín García y Concepción Navero de García y familia

POMPAS FUNEBRES
"La Nacional"

Arturo Prat 711, frente a 10 de Julio

TELEFONO INGLES 2724

Servicios económicos.

Ataud americano, capilla, carroza de 1.a y un coche americano, por $ 100.

Servicio de ataud y carroza, desde $ 40.

SERVICIOS NOCTURNOS

X

EMPRESA FORLIVESI

COMPAÑIA 1037-1041

(Edificio Palacio Arzobispal)
IMPORTACION DIRECTA

URNAS CON DOBLE URNA DE PLOMO, DE

Duración Eterna

Servicios completos, esmerados a precios reducidos

JUAN FORLIVESI
TELEFONO INGLES 377

POMPAS FUNEBRES

Empresa Zenteno

Delicias 2584
CASI ESQ. MOLINA
(4 cuadras Estación Central)
Teléfono Inglés 524

Carlos Zenteno Loyola

X

PATENTES DE INVENCION

Al Ministerio de Industria y Obras Públicas se han presentado los siguientes inventores, pidiendo que se les conceda patente de privilegio por los inventos que se indican:

El señor FRANK EARL MARCY, para "Mejoras en molinos de bolas para triturar minerales."

D-27

Se da este aviso en cumplimiento de las disposiciones reglamentarias correspondientes y a los efectos de las oposiciones o reclamos que pudieran presentarse.

El Jefe de la Oficina de Patentes de Invención.

BIBLIOTECA POPULAR JOSE BERNARDO SUAREZ

CHILOE ESQ. SUBLE
Abierta: de 2 a 9 P. M.
Agradece cualquier envío de obras que se le haga. x

Desde Mañana

LIQUIDACION

de todos nuestros Modelos y Artículos de Verano, en

CONFECCIONES

Para Señoras

A Precios Excepcionales

LUNES 27

TODOS LOS MODELOS

que realizamos son de alta novedad, pero en número limitado, por lo que esta VENTA EXTRAORDINARIA no podrá durar más de

DOS DIAS

2.o Piso - Ascensores

Un surtido de vestidos en géneros lavables, crespón rayado y a cuadritos, corte de moda, tallas 38 al 44..	$	19.50
Un surtido de vestidos en crespón y batista de hilo, adornos y modelos de alta novedad, tallas 42 al 48	$	25.00
Un surtido de trajes sastre, en telas lavables, de un color o de fantasía. Vestidos en velo de hilo, tallas 42 a 48	$	35.00
Un surtido de trajes sastre en géneros cuadriculados lavables. Paletoes en sarga y en gabardina. Paletoes para la playa en moletón de lana, tallas 42 al 48..	$	39.00
Un surtido de trajes sastre en tela lavable, rayada y a cuadritos. Vestidos en etamina con bordados, tallas 40 al 48	$	45.00
Un surtido de trajes sastre en lanas de fantasía, gran surtido de colores, tallas 42 al 50. Paletoes para la playa en géneros de lana, con gran pelerina y franjas, gran moda	$	49.00
Un surtido de paletoes en gabardina de lana negra, marino, verde y granate, modelos diversos, tallas 44 al 50. Vestidos en lana, adornos de gran moda	$	59.00

Un surtido de vestidos en velo de hilo blanco y de color, bonitos adornos. Guarda-polvos en alpaca negra y gris, tallas 44 al 50	$	69.00
Un surtido de vestidos en lanas negras y de color. Paletoes en seda negra y azul marino, modelos diversos, tallas 44 al 50	$	79.00
Trajes sastre en lanas de fantasía, para viajes, medio forro de seda, tallas 42 al 48	$	90.00
Vestidos en gabardina pura lana, con corpiño de seda y bordados. Paletoes en lanas negras y de color, con forros de seda. Paletoes en sederías negras y de color, tallas 44 a 48	$	125.00
Capas de gran moda en lanas de color, plegadas, cuello nuevo, franja de seda. Paletoes de gabardina, forros de seda, lindos modelos	$	150.00
Capas de gran novedad, en lanas de color a pliegues, cuello de lana tejido, tallas 44 a 48	$	190.00
Capas "grand chic", en lanas plegadas, de color, con lindos bordados. Trajes sastre y paletoes en lanas y sederías, modelos de gran moda, liquidamos a	$	250.00

CASA FRANCESA

Remate Voluntario

Por auto del Tercer Juzgado Civil, saldrá a remate voluntario el

28 de Diciembre a las 3 de la tarde

la valiosa propiedad

San Pablo 1055

perteneciente a la sucesión de don Emilio Salazar, situada a pocos metros del Mercado Central y con una superficie de 1,010 metros cuadrados.

La tasación municipal es de $ 243,700 y saldrá a remate por el bajo

Mínimum: de $ 145,000

El precio se pagará con una tercera parte al contado, otra tercera parte a seis meses plazo y el resto a un año con 8% de interés anual. La propiedad se entregará libre de todo gravamen, tan pronto como se firme la escritura de adjudicación.

Bases y antecedentes en la secretaría del Tercer Juzgado Civil. Títulos en la Caja de Ahorros de Santiago (Agustinas 1190) en poder del albacea.

ABRAHAM PRADO.

Marmolería CEPPI

CASTRO 78

Recibió gran surtido de mármoles de todos colores.

PRECIOS MODICOS

27-D

FRANZ SCHIERWAGEN
- GRABADOR -
ESMERALDA N.o 782 ALTOS
CAS. 166 - SANTIAGO

GRABADOS

para obras científicas, catálogos, etiquetas, vignetas. Grabados de monogramas, marcas de fábrica, fasciniles para timbres de goma y de imprenta.

AVISOS DE REMATES

Remate del Menaje de Casa

DEL SEÑOR LUIS OVANDO

169 — AVENIDA CUMMING — 169
(PROXIMO A AGUSTINAS)

El Lunes 27 del presente, a las 2 P. M.
POR AUSENTARSE DE SANTIAGO

— HAY: —

SALON:—Piano vertical marca CARL OVENBECK, piso de tornillo, amoblado estilo inglés dolor caoba tapiz seda granate, cortinajes de seda con lanzas de bronce, columnas, mesa de centro, estatua de mármol, figuras y adornos porcelana Biscuit, floreros de plaqué, jardineras, cuadros al óleo, grabados, etc., etc.

COMEDOR.— Rico amoblado de roble americano tallado con cristales compuesto de 1 aparador, 2 trinches, vitrina, mesa de corredera y 12 sillas, asiento cuero, servicio de mesa loza inglesa, cristalería, servicio cuchillería de plata en estuche, centro de mesa, plaquées, finos en fruteros, mantequillería, alcuzas, fuente, servicio para té, etc., carpeta de felpa de seda, mantelería, cortinajes, reloj de pared, cuadros al óleo, platos de colgar, lámpara de bronce y cristal de 3 luces, alfombrado de una pieza, etc., etc.

DORMITORIO.— Amoblado de roble americano importado con lunas biseladas, cristales y vitreaux, con ropero de 3 cuerpos, peinador, chifonier y 2 veladores, catre de bronce, servicio de lavatorio, colchas de seda bordadas, servicio de toilette, cuadros religiosos, lámparas, alfombrado, etc.

BAÑO.— Tina de fierro enlozada, calentador de cobre, guarda ropa de tres cuerpos, espejo al laqué, pañeras, mueble para calzado, etc., etc.

HALL, COCINA Y VARIOS.— Amoblado de mimbre, alfombra de centro, paragüero luna biselada, jardineras, columnas con bronce, plantas en tina, cuadros grabados, etc., cocina económica, mesones, estantes, cocina a gas, carniceras, batería de cocina, Puching ball americano, canarios finos en jaulas de bronce, catres de fierro, idem de fierro con bronce, etc., etc.

Y demás a la vista el Domingo 26 de 2 a 6 P. M.

VICTOR ARAYA L.,
MARTILLERO DE HACIENDA.

REMATE

El 28 de Diciembre, a las 3 P. M., se rematará en el 4.o Juzgado Civil la propiedad

CARLOS MANUEL PRIETO 729

Población Providencia, por el mínimum de $ 18,000.

Bases y antecedentes en la secretaría del 4.o Juzgado, juicio Quiebra Vrancken.

27-D

REMATE

de las instalaciones de las oficinas de los señores Juan Walker Martínez y Cía.

Agustinas 1040-1042

El Lunes 27 del presente

A LAS 10 DE LA MAÑANA
Por orden del Juez Arbitro

— HAY —

30 metros mamparas de raulí de 2.30 mt. de alto con vidrios que se venderán por secciones, escritorios mostradores, caja de madera, consolas de madera, amoblado tapiz pergamoid, prensa de copiar, mesas escritorios máquina de escribir Remington útiles de escritorio, planchas de bronce, idem esmaltadas juegos de letras y números de metal, linoleums, relojes etc., etc.

A la vista desde las 8 A. M. del día del remate.

Víctor Araya L.,
Martillero de Hacienda.

"COMBATIR EL ALCOHOLISMO ES DEBER DE PATRIOTISMO".

REMATE VOLUNTARIO

Ante el Notario don Fernando Errázuriz Tagle, y en su oficina, Bandera 345, se rematará el día 5 de Enero próximo, a las 3 de la tarde, la casa habitación situada en la calle

Santo Domingo N.o 1411, esquina de Amunátegui

de esta ciudad.

La casa es de un solo piso, de espléndida construcción. Consta de tres patios, uno de ellos con jardín, extensas habitaciones, garage, caballeriza, departamento de servidumbre, etc.

Superficie: 27 y 1/2 metros por la calle Santo Domingo y 53 metros por la calle Amunátegui, que forma un total de 1,554.58 metros cuadrados.

El mínimum para las posturas será de

DOSCIENTOS CINCUENTA MIL PESOS

El precio de la subasta se enterará haciéndose cargo el comprador por su valor comercial de una deuda a largo plazo, recién contratada en el Banco Hipotecario de Chile por $ 140,000 en bonos de 8 con 1; $ 40,000 al contado y el saldo mitad el 15 de Abril y la otra mitad el 14 de Agosto de 1921. La parte a plazo pagará el 8 o|o de interés.

La casa se entregará el 15 de Abril de 1921.

Para visitar la casa se requiere una tarjeta que proporcionará el Notario.

Los títulos se pueden consultar en el Banco Hipotecario de Chile y las bases del remate en la Notaría del señor Errázuriz Tagle, Bandera 345.

2514-E-5

REMATAREMOS

EL 7 DE ENERO A LAS 4 P. M. EN NUESTRA OFICINA

La valiosa chacra "La Feria"

ubicada al lado sur de esta ciudad, próxima, a carros eléctricos, a la Estación Alameda y Parque Cousiño; que mide 135 hectáreas m|m., de ricos terrenos, bien regados y cuenta con cómodas y extensas casas, gran parque y productivas plantaciones y cultivos intensivos.

Minimum $ 723.500

pagadero con facilidades, según bases, plano y antecedentes completos en nuestro

DEPARTAMENTO DE FUNDOS

Freudenburg y Balmaceda

330 — MORANDE-SANTIAGO Casilla 2169

¿CUANTO TIEMPO SE PUEDE VIVIR SIN COMER?

Lo que han sufrido los prisioneros irlandeses que han declarado la "huelga del hambre".—Una persona gorda usa sus reservas grasosas y resiste un mayor tiempo.—Cuáles son los órganos que pierden mayor peso durante el ayuno.—Los peligros del uso del alcohol

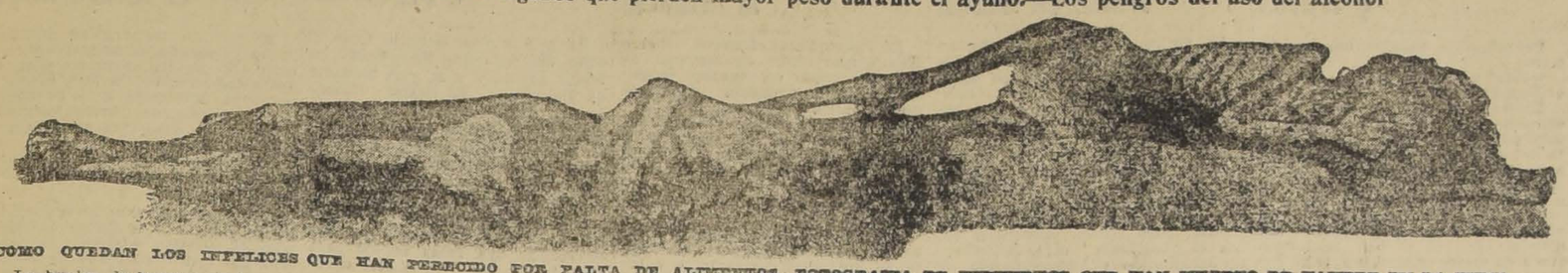

COMO QUEDAN LOS INFELICES QUE HAN PERECIDO POR FALTA DE ALIMENTOS. FOTOGRAFIA DE INDIVIDUOS QUE HAN MUERTO DE HAMBRE EN LA INDIA.

La huelga de hambre de los prisioneros irlandeses ha llamado la atención de todo el mundo hacia un asunto que, ha tenido siempre gran interés ¿Cuánto tiempo puede vivir una persona sana sin alimento?

Por desgracia, ha sido muy difícil estudiar esto, debido a la naturaleza mismo del asunto.

Muchos han muerto de hambre despues de un naufragio o terremoto, o en algún siniestro minero o enterrados en la nieve, perdidos en desiertos o regiones árticas, pero no se han hallado presentes hombres de ciencia que anoten las observaciones y por otro lado nunca ha faltado alguna especie de alimento.

Pocas oportunidades se han presentado para estudiar, hombres en buen estado de salud, que voluntariamente se hayan negado a comer hasta morir, como en el caso de los huelguistas irlandeses, y es de sentir que las circunstancias no hubieran permitido observaciones científicas. Sin embargo, muchos datos importantes se habrán conseguido y ya el mundo médico ha ensanchado sus conocimientos acerca de la muerte voluntaria por el hambre.

Siempre se ha creído que, entre dos personas en iguales condiciones, pero la una gorda y bien comida y la otra que no posee depósitos de grasa, la primera durará más. Eso es efectivo. El cuerpo humano se alimenta así mismo, recurre a sus reservas de tegidos al no tener otra cosa. Así, de dos personas de igual altura y actividad normal, la que pese 70 kilos vivirá más que la de 50 kilos. Cuando un animal muere de hambre los tejidos se consumen a sí mismos, y éstos varían según sea el órgano. Por ejemplo, el corazón es el que menos peso pierde al principio, los demás músculos pierden por parejo más. Aquellos de funciones activas más intensas, como es el sistema nervioso central, se conservan mejor. La grasa y la glucosa (almidón animal), desaparecen por completo.

Durante el ayuno que precede a la muerte, los tejidos que pierden más de 40% de peso son: grasa, 93.3; sangre, 75; bazo, 71.4; hígado, 52; pancreas, 64.1; intestinos, 42.4; músculos, 42.3. Los que pierden menos de 40%, son: la tela muscular del estómago, 39.7; faringe y esófago, 34.2; piel, 33.3; riñones, 31.9; órganos respiratorios, 22.3; huesos, 16.7; ojos 10; sistema nervioso, 1.9.

La grasa desaparece por completo; sólo queda una cantidad insignificante alrededor de los ojos y de los riñones. La sangre disminuye en contidad y pierde sus propiedades nutritivas; los músculos se ponen blandos. El sistema nervioso es el que menos sufre, perdiendo antes de morir no más de 2 por ciento.

La vida, desde el momento que se priva de alimento en absoluto, dura de ocho a trece días; si se toma agua, se puede mantener un un tiempo mucho más largo. El agua es más indispensable al cuerpo que las materias sólidas, las que el mismo organismo suple.

Berard declara haber mantenido la vida de un reo, con agua, sola, durante 63 días.

Los fenómenos característicos del ayuno son: hambre, sed intensa, dolor de estómago e intestinos, debilidad y flacura, disminución del dióxido de carbono exhalado, (lo que demuestra que los tejidos tienden a convertirse en ácido) disminución de la actividad de los riñones, disminución del volumen; emanaciones fétidas del cuerpo, usaban pequeñas dosis de opio vértigo, delirio, convulsiones, temperatura baja y finalmente la muerte.

se sentía un murmullo sobre toda la extensión ocupada por el corazón. Este ruido desapareció al décimo quinto día, pero los sonidos se oían durante el ayuno.

La contractibilidad del corazón diesminuye con la falta de alimento. Probablemente tiene mucho que hacer en esto el envenenamiento ácido ocasionado por el

El corazón no sufre durante el principio del ayuno tanto como otros músculos, pero llegado a cierto punto hay un cambio notable. Nada daña tanto el corazón como la falta prolongada de alimento. Pierde el color y el tamaño, su superficie es anémica y blanda. Las arterias, pierden vigor, produciendo dobles pulsaciones; al cabo de diez días, según estudios hechos por científicos de Berlín, el pulso era tan débil que no se podían hacer obsevaciones satisfactorias.

Francis G. Benedix, durante estudios hechos sobre un hombre que ayunó bajo su vigilancia en el Laboratorio de Nutrición Carnegie durante treinta y un días, observó que la presión arterial era más alta, cuando el sujeto estaba acostado que cuando permanecía sentado; y, mientras más duraba el ayuno, más notable se hacía esta diferencia. En otras palabras, el esfuerzo de estar sentado debilitaba el corazón. Al llegar al undécimo día los sonidos del corazón se hicieron menos claros y

ayuno. Una autoridad distinguida dice:

Los tejidos humanos necesitan, como condición indispensable para la vida, el ser bañados en un fluído alcalino. Esta necesidad parece ser herencia de la Era en que nuestros antepasados comenzaron la existencia en el océano. La acidez constituye una amenaza química, tan constante y universal hacia los tejidos como es la bacteria una amenaza biológica.

A medida que progresa el ayuno, disminuye el calor del cuerpo y hay una notable diferencia de día en día.

Los dolores de estómago se atribuyen a contracciones ocasionadas según Carlson, por la irritación producida por los ácidos digestivos y según Prausnitz por condiciones físicas peculiares en algunos sujetos. Durante los 30 días de ayuno de Jacquez, no hubo dolor gástrico; Merlatti sufrió, durante su ayuno, de 50 días, gran dolor e incomodidad. Lucci nunca sufrió, durante sus largos ayunos, pero se cree que ambos, Luccie y Jacques, que impedían sensaciones dolorosas.

Después de un largo ayuno, se debe tener gran cuidado al comenzar de nuevo a alimentarse. Una gran cantidad de alimento sólido causaría disturbios serios. Se debe principiar con leche, de a medio vaso cada vez y jugo de naranja. No se debe comer nada sólido por varias horas. Al tercer día el paciente puede comer gran cantidad sin peligro.

Según el distinguido profesor inglés Sohn, que ha dosificado el alimento necesario para mantener la salud y peso de un hombre normal, Fitzgerald, el primero en morir de los huelguistas irlandeses, debería haber consumido durante los 68 días de ayuno la siguiente santidad de alimento:

Leche, 17 libras.
Azúcar, 4 libras, 4 onzas.
Carne, pescado, huevos: 53 libras, 7 onzas.
Mantequilla, queso: 4 libras, 7 onzas.
Pan, 68 libras.
Frutas, verduras: 59 libras, 8 onzas.
Total, 211 libras, 10 onzas.

El lord Mayor Mac. Swiney, fallecido al 74.o día de ayuno, habría consumido, comiendo normalmente, poco más de 230 libras de alimento, más de una mitad más que su peso normal.

El peligro de usar alcohol, es evidente, al recordar que destruye la estructura y composición del cerebro y médula espinal; la vida dura mientras dura la integridad del sistema nervioso central.

Respecto a la duración del ayuno soportado por los huelguistas irlandeses, deben tomarse en cuenta los cuidados científicos recibidos por ellos; el calor artificial en que se les mantenía y la conservación de su energía por medio de la tranquilidad espiritual. Benedict dice que queda por probarse el que puede haber casos de animación suspendida en que el hombre vive meses enteros alimentado por sus propias sustancias corporales.

Dice un distinguido médico inglés: Si alimento y bebidas se suspenden por completo, se siguen dos resultados: el cuerpo enflaquece y pierde peso, al recurrir a sus provisiones propias, y la temperatura baja gradualmente. Si se bebe agua en grandes cantidades, el consumo de la grasa y músculos para mantener la actividad del corazón, pulmones y otros órganos vitales, llega a un gran extremo que deja al cuerpo en el máximum de flacura ántes de la muerte. Si no se toma agua, la muerte sobreviene mucho antes y los sufrimientos son intensos. Se toma agua o nó, la muerte es el resultado de la baja temperatura. Estando el cuerpo protegido por frazadas y ropa, el calor se mantiene mejor y se prolonga la vida.

También sobrevive más largo tiempo el que no hace ningún esfuerzo, ni trabaja, que el que, sufriendo ayuno, tiene que hacer esfuerzos musculares.

Personas que sufran la combinación de falta de alimento y agua, padezcan frío y trabajos esforzados, no durarán más de tres días. Mineros enterrados por derrumbes, teniendo agua o su alcance, se han mantenido sanos y salvos durante ocho días, sin ningún alimento, como sucedió en Gales, Pontyfridd en 1877. Los perros pueden vivir sólo de agua durante várias semanas. La ciencia ha descubierto que la grasa es el alimento más apropiado para mantener la vida cuando el alimento se reduce al mínimum.

Detalles del Sorteo TE RATANPURO
$ 4,000 Mensuales

1	Premio de	$ 1,000
5	Premios de $ 100	500
50	Premios de 10	500
400	Premios de 5	2,000
456		$ 4,000

Se canjea:
1 boleto por 50 paquetes vacíos de 1|50.
1 boleto por 20 paquetes vacíos de 1|20.
1 boleto por 10 paquetes vacíos de 1|10.
1 boleto por 5 paquetes vacíos de 1|5.
1 boleto por 2 paquetes vacíos de 1|2.
1 boleto por 1 paquete vacío de 1.

El primer sorteo se efectuará el Viernes 31 de Diciembre de 1920, a las 4.30 de la tarde en los salones del periódico "El Mercurio", calle Compañía, ante el Notario público, don José Vicente Fabres.

En los siguientes almacenes de Santiago se canjean los envases por boletos: de 9 a 12 y de 2 a 6, Sábado de 9 a 12.

Av. V. Mackenna 697, señor Angel Bescccia.
Av. Rosario 798, señor Manuel Lanzá.
Arturo Prat 1328, señor Bret Mundet y Cía.
Brasil 99, señor Armando Zunino.
Bascuñán Guerrero, señor José Noseda.
Catedral 2861, señor C. Pinto.
Campo de Marte 197, señor Luis Costa y Cía.
Copiapó 1458, señor Jerónimo Berghello.
Constitución 101, señor Emilio Orio.
Cochrane 294, señor Juan Fulle.
Castro 530, señor José Barbagelata.
Chiloé 2096, señora Margarita P. de Savi.
Delicias 65, señor Luxoro Hnos.
Delicias 209, señor Félix Valle.
Delicias 3746, señor Luis Patroni.
Independencia 399, señor Luis Deserega.
Independencia 592, señor Antonio Oneto.
Independencia 1604, señor Pedro Marchetti.
Independencia 1804, señor Leandro Jimó.
Las Rosas 2298, señor Francisco Gandio.
Calle Manuel Montt 2901, señor Fernando Iturba.
Maestranza 300, señor Estéban Solari.
Maestranza 592, señor Juan Pezzopane.
Matucana 877, señor C. Riquelme y Cía.
Mercado Central, Fernando Holzmann.
Providencia 1340, señor Angel Minoletti.
Providencia 1309, señor Humberto Ghivarello.
Portal Vega Central 8, señor Angel Camoglino.
Purísima 101, señor Eugenio Muglioli.
San Francisco, señor José Picó Agulló.
San Diego 101, señor M. Fernández y Cía.
San Diego 444, señor Dante Senzacqua.
San Diego 598, señor Zabaleta Hnos.
San Diego 2699, señor Juan Ramón Núñez.
San Diego 2101, señor Horacio Romo.
San Pablo 1602, señor José Monti.
San Pablo 1699, señor Sabatini Hnos.
San Pablo 2901, señor Sassarini y Cima.
San Miguel 64, señor Marino Senzacqua.
10 de Julio 92, señor Ferrogiano Hnos.
Unión Americana 102, señor Juan de Dios Escobar.

La Flor de Cabañas
CIGARRILLOS
HABANOS EXTRA FINOS

LANA OVILLADA
PARA TEJIDOS, A PALILLO Y A MAQUINA
He recibido un gran surtido en lana de los colores de moda. La ofrezco a precios convencionales.
CASA VERGARA
Lord Cochrane 269

CONCURSO DE CUENTOS

LA NACION ha abierto un Concurso de Cuentos que se cerrará el 15 de Abril de 1921.

Se repartirán $ 1,500 EN TRES PREMIOS en la forma que estime conveniente el jurado, que ha quedado compuesto de la señora Inés Echeverría de Larraín, que lo presidirá, de las señoras María Luisa Fernández de García Huidobro, Flora Yáñez de Echeverría y Jimena Morla de Subercaseaux y de los señores don Roberto Huneeus y don Adolfo Mujica y Díez de Bonilla.

El autor de cada cuento que el jurado resuelva dublicar en LA NACION recibirá como premio UNA LIBRA ESTERLINA.

UN PERRO SIN AMO

Un hombre murió, y a su muerte nadie se cuidó de su perro negro. El animal lamentó amargamente la desgracia durante largo tiempo. No se fué a echar, sin embargo, sobre la tumba del amo para morir en ella, porque no sabía dónde se encontraba, o quizá porque, después de todo, era un perro joven y alegre que creía tener que disfrutar aún mucho de la vida.

Hay dos clases de perros: unos que tienen amo y otros que no lo tienen. Aparentemente, la diferencia no es importante; un can que vaga sin amo por las calles, puede estar tan gordo como el que pertenece a una casa. No, la diferencia se encuentra en otra cosa. El amo es para el perro la eterna providencia, un ser a quien debe obedecer, seguir y creer; éste es, por decirlo así, el sentido de su vida.

A decir verdad, el perro no lleva siempre a su dueño en el pensamiento: anda a menudo de un lado para otro, con aire confiado, husmea los rincones, traba relación con sus semejantes, atrapa acá y allá un hueso y se entretiene en una infinidad de cosas más; pero en el momento que su amo lo llama con un silbido, desecha todo esto de su cerebro, olvida el rincón de la casa, los huesos, sus camaradas, y se apresura a acudir adonde su dueño se encuentra.

El perro, cuyo señor falleció sin que él supiera cómo había muerto ni dónde lo habían enterrado, lamentó la pérdida, según se ha dicho, mucho tiempo; pero como los días transcurrían y no hallaba nada que le recordase al amo, lo olvidó. En la calle en que su patrón vivía, no percibía su olor ya. Cuando vagaba por algún prado en compañía de un camarada, a menudo un silbido hendía el aire, y al instante el compañero salía corriendo a toda prisa. Entonces él paraba las orejas, pero ningún silbido se asemejaba al de su amo. Así es que llegó a olvidarse de él, y hasta de que había tenido dueño. Olvidó además el tiempo en que consideraba imposible que un perro pudiera vivir solo, sin casa. En fin, era un can que había disfrutado de días mejores, en sentido moral, por cierto, pues materialmente le iba muy bien. Vivía como podía vivir uno de su especie; robaba la comida en el mercado, recibía golpes, tenía historias amorosas, se echaba a dormir cuando estaba cansado, contaba con amigos y lo acechaban enemigos. Cierta vez venció a un perro más débil que él, pero al día siguiente otro, que le superaba en fuerzas, le dió un buen zamarreo.

Muy de mañana veíasele correr por la calle donde había vivido su amo, y en la cual solía detenerse, por costumbre más que por otra cosa. Avanzaba con aire de importancia, como si tuviese algo interesante que hacer, olía al pasar algún otro perro que encontraba, aunque sin molestarse en trabar con él amistad, luego aceleraba la marcha, pero de pronto se detenía a rascarse fuertemente detrás de una oreja. Acto seguido, se levantaba y echaba a correr para perseguir a un gato que huía, hecho lo cual seguía su camino con aire receloso y desaparecía doblando la esquina próxima.

Así pasaba los días, año tras año, sin notar que iba envejeciendo.

Era una tarde triste al anochecer. Hacía frío y de vez en cuando caía un chaparrón. El perro viejo, que había andado todo el día en correrías por la ciudad, caminaba lentamente por la calle, cojeando un poco; dos veces se detuvo y sacudió su negra piel que los años habían salpicado de gris alrededor de la cabezá y el pescuezo. Según su costumbre, avanzaba husmeando, ya a la derecha, ya a la izquierda, al cabo de un rato se metió en un zaguán, de donde salió al punto acompañado de otro perro. Inmediatamente se unió a ellos un tercero. Sus dos camaradas eran jóvenes, arrogantes y querían incitarlo a fugar. Pero el perro vagabundo estaba de mal humor y, además, había empezado a caer un fuerte aguacero.

De repente oyóse un agudo y prolongado silbido. El perro viejo miró a sus compañeros jóvenes, pero éstos no se movieron; no era el silbido de ninguno de los amos. El can negro paró las orejas; en aquel momento sentíase lleno de bríos. Un segundo silbido dejóse oír y nuestro perro saltó confuso, primero hacia un lado y después hacia el otro. Era su dueño el que silbaba y, sin duda, debía obedecer. Por tercera vez sonó el silbido con la misma agudeza que antes.

—¿Dónde; en qué dirección se encuentra?—pensó el perro.—¿Cómo he podido estar separado de mi amo? ¿Y desde cuándo no lo veo? ¿Es desde ayer, anteayer, o quizá desde hace un corto rato? ¿Y qué cara y qué color tenía, y dónde, dónde está?

Saltó a su alrededor husmeando a todos los transeuntes; pero ninguno era su amo, ni ninguno quería serlo. Entonces volvióse y echó a correr por la calle; en la esquina se detuvo a mirar en todas direcciones. Su dueño no estaba en ninguna parte. Siguió la marcha saltando, salpicándose de barro y chorreando agua. En todas las bocacalles hacía alto, pero en ningún sitio descubría al que buscaba. Cansado ya, echóse en una encrucijada y, levantando la peluda cabeza al cielo, comenzó a aullar tristemente.

¿Habéis visto alguna vez un perro abandonado y sin amo, lo habéis oído cuando se pone a aullar alargando el pescuezo hacia el cielo? Los otros perros se retiran de él lentamente con la cola entre las piernas; no pueden remediar su pena, no lo pueden consolar.

HJALMAR SOEDERBERG.

CAMBA EN ITALIA

En la Roca Tarpeya

—Aquí tiene usted la Roca Tarpeya—me dice mi cicerone.

¿Quién, en mi lugar, no se emocionaría un poco? Yo siento que la emoción va apoderándose de mí, pero hay una cosa que me irrita profundamente: no me acuerdo de lo que era la Roca Tarpeya. A mi lado está una inglesa que tampoco debe de acordarse, y que, probablemente, no lo ha sabido nunca; pero este pequeño detalle la tiene sin cuidado. El Baedeker le ha puesto a la Roca Tarpeya un asterisco, que es el signo con el cual la famosa guía recomienda las rocas históricas y los hoteles confortables, y, bajo la garantía de la casa editora, la inglesa abre una boca muy admirativa, enseña unos dientes muy dorados, y dice:

—¿Verdaderamente, es ésta la Roca Tarpeya?

—Esta misma—afirma el cicerone.

—Oh! Great! Very great indeed!... Tenga usted cinco liras. Con el cambio no me suponen arriba de un chelín y medio...

Yo, mientras tanto, hago esfuerzos de memoria.

—Ah, sí!—exclamo de pronto. Aquí fué donde Marco Antonio pronunció aquella arenga...

Pero el cicerone me interrumpe. Marco Antonio no pronunció aquí arenga ninguna. La arenga de Marco Antonio fué lanzada desde el templo de César...

Y es que uno se hace un lío. La Roca Tarpeya, Sodoma y Gomorra, Prometeo encadenado, la hidra de la reacción, los gansos del Capitolio... A fuerza de oir hablar de estas cosas en los mitines yo me imagino que deben de estar todas juntas. Por lo demás, desde que he llegado a Roma, yo tengo, no sé por qué, la idea de estar en un mitin republicano. Todo esto me parece oratoria. Todo grandilocuencia. Y, por las noches, después de haberme dado mi ración de bustos clásicos, de columnas jónicas o corintias y de templos elevados a las divinades paganas, yo me acuesto con una sensación así como si hubiese estado oyendo un largo discurso de don Alejandro Lerroux.

JULIO CAMBA.

En el restaurant

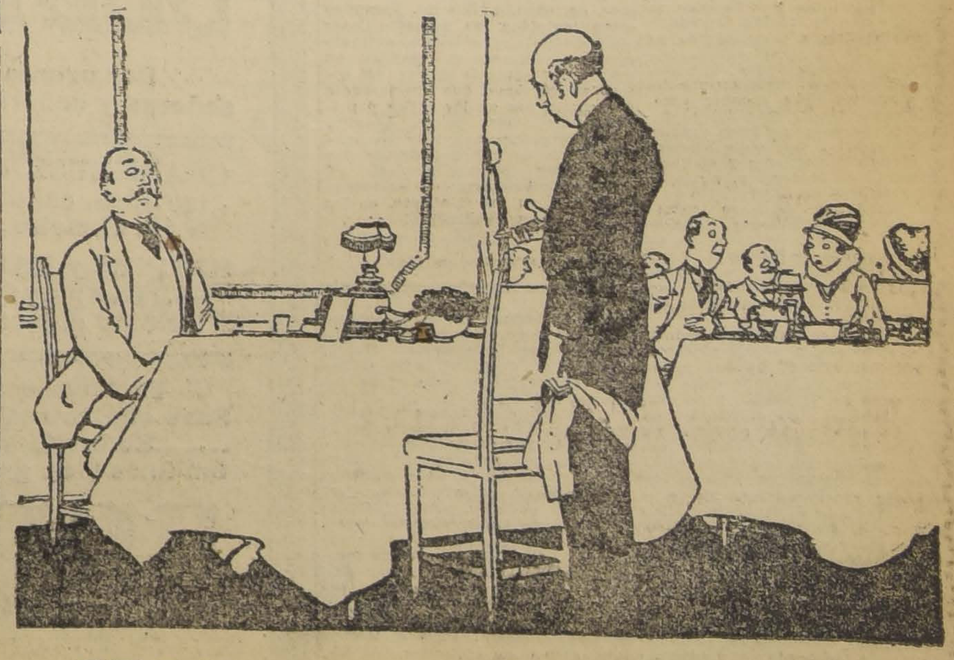

—¡HASTA CUANDO VOY A TENER QUE ESPERAR EL MEDIO POLLO QUE PEDI?
—LO SIENTO MUCHO, SEÑOR, PERO ESTAMOS ESPERANDO VENDER LA OTRA MITAD.

CRONICA EXTRANJERA

DE INGLATERRA

Los peligros de las excursiones

Esta atmósfera de fragua que se respira hoy en Irlanda empezaba a abrasarnos el espíritu. (Es maravilla que estos hombres no estén ya calcinados). Se hacía indispensable un breve oreo, una escapada a campos que no fuesen de batalla, donde la naturaleza y la poesía nos aliviasen un momento de esta tiedentina de pólvora y de sangre. La isla de los "sinnfein" fué también la "Isla de los Santos y los Sabios".

Remontémonos hacia una Irlanda sin dogal, hacia la dulce Erin de los bardos y de los misioneros. Glendalough está cerca, uno de los más santos parajes de esta tierra cristiana. ¡Vamos a ver "la cañada de ambos lagos", con su torre redonda, sus siete iglesias derruídas y el lecho de San Kevin!

El lecho de San Kevin, sobre todo. Imaginamos ya la angosta cueva abierta en el flanco de la roca, colgando a pico sobre las aguas. Como una águila se asomaría al valle desde ella el bienaventurado anacoreta.

El turismo ha naufragado este verano en Irlanda, pero aún quedan algunos de esos soberbios autobuses del imperio de Cork para las excursiones más vecinas. En uno de ellos hemos encontrado acomodo, entre una banda de muchachas que huyen en "picnic" de la política, y un pastor anglicano de Cardiff, que, como luego charlando, nos confiesa no gusta de los irlandeses, pero sí de Irlanda.

Tres horas de rodar por esta admirable campiña de Wicklow, a través de bosques especísimos y praderas esmaragdinas, y llegamos al pie de la torre redonda, gigantesco cilindro de piedra gris (cuarenta metros de altura por quince de circunferencia, calculamos a ojo), que, por encima de las hayas milenarias y las iglesias que en su torno arrodilló la piqueta de Cromwell, descuela su remate cónico, su pileo de plomo, avizorando el confín.

Estas torres redondas constituyen la mayor curiosidad arqueológica del país y no se encontrarían fuera de Irlanda. Se discute su data. Hasta hace poco suponíaselas prehistóricas; hoy se inclinan los especialistas a creerlas medioevales. También se debate su utilización. ¿Vigías o refugio del tesoro eclesiástico en tiempo de guerra? Ya sólo sirven de nidal a los rapaces y de grito al paisaje.

Un bote nos lleva hacia el lecho de San Kevin. Pocos lugares habrá más sombríos que esta laguna de Glendalough. Hundida entre dos acantilados de peña negra, negras también las rocas del fondo, sus aguas ofrecen esta tarde sin aire una superficie de apariencia mineral, que sorprende ver quebrada por los remos y nos trae a la memoria aquel ejemplar de nuestra humilde colección litológica de escolares que aparecía rotulado: "obsidiana, o espejo de los incas".

Sobre esta ribera—que "nunca oyó el canto de la alondra", versifica Thomas Moore—vivió largos años San Kevin, después que su mal de misantropía le ahuyentó del monasterio de Kilmanagh. Cuatro años en el hueco de una encina, hasta que el rayo la descuajó. Siete, luego, en la grieta roqueña, hasta que unos pastores le descubrieron, y afluyeron los devotos, y surgieron los discípulos, y el santo ermitaño tuvo que renunciar a su soledad para convertirse en fundador de iglesias y padre de comunidades.

Como todo buen asceta, fué objeto de las codicias del demonio, que asedió tercamente su carne remisa con seducciones de gula y de lascivia. Presentábasele en forma de una moza con quien en la infancia jugara, y fingíase ella tocada del amor divino y necesitada de su enseñanza, a fin de acercarse a su corazón, que se maceraba en la ternura del recuerdo y se abría ya a otros amores que el de Dios. Pero una noche, Kathleen le indujo a pecado, y entonces conoció él que todo era artificio del Malo. La misericordia divina le dió fuerzas para ahogar su amor y despeñar a Kathleen, enriqueciendo así definitivamente la hagiografía irlandesa.

El "lecho en cuestión es un agujero de poco más de un metro de alto y poco más de dos de largo y ancho, situado a tres o cuatro de las aguas, medio oculta su boca por unas jaras cobrizas. Más que un águila en su nido, parecería el buen eremita un tejón en su madriguera. Y como un tejón subiría a beber de bruces en la orilla y a coger raíces y el fruto de la zarza. Mentira parece que en tan apretado espacio pudiese el santo dar sosegadamente su lección de teología y resistir tan bravamente la tentación.

No fué sólo San Kevin quien hizo memorable esta soledad. En ella venía a retirarse, de cuando en cuando, allá por fines de la centuria XII, San Lorcan ua Tauthail, el primer obispo irlandés consagrado en Dublín, verdadero fundador de la Iglesia nacional irlandesa, emancipado al fin de la tiranía de Canterbury, uno de los mejores patriotas y más sagaces políticos que ha tenido Irlanda.

Aquí vendría a descansar de su caridad y de su jurisdicción, a implorar el consejo divino, y a pesar sus acciones. Esta melancolía sin grandeza debe recoger excelentemente las fuerzas del espíritu y prestarse a un buen examen de conciencia. Por todo horizonte, la pelada vertiente y el hosco oquedad de abetos, y, abajo, la negra patena del lago.

Volviendo, el batelero entona una especie de melopea, deliciosa de simplicidad y de arcaísmo, sobre el episodio de Kathleen. Y una de las doncellas que nos acompañan, la más joven, ríe muy regocijada, porque ella también se llama Catalina.

El regreso a Dublín se anuncia desde el principio menos placentero. El "chauffeur" ha aprovechado las horas de parada para llenarse bien de "whisky", y no cruzamos taberna en el camino en que, con uno u otro pretexto, no se haga alto. Las doncellas tratan de acallar su inquietud atracándose de bombones y cantando romanzas sentimentales. En esto al menos, no se diferencian de las inglesas. Y demuestran su natural amable y transigente colmándonos también de chocolates, a nosotros y al pastor anglicano, sin tener en cuenta que éste sea de Cardiff y hereje.

A mitad del camino, avería grave. El motor no quiere seguir funcionando, y los focos se niegan a dar luz. Al cabo de dos horas se consigue convencer al primero, pero las pilas continúan impertérritas. La noche se ha echado encima y se levanta un filo de viento que nos sierra las carnes. Es indudable que llegaremos a Dublín después del "curfew", y ya se hacen desagradables congeturas sobre el incidente.

Pero la realidad supera lo congeturado. Dos kilómetros antes de entrar en Dublín, inopinadamente, mientras vamos ateridos y adormilados, estallan a poca distancia unos tiros, y el cristal delantero vuela en pedazos. Instintivamente, sin reflexionar, nos arrojamos al suelo y nos guarecemos debajo de los asientos. Las doncellas rompen en una algarabía oportunísima, que el pastor y nosotros secundamos. Menos mal que el "chauffeur", antes de agazaparse, ha podido parar. Pero el tiroteo dura aún unos segundos. Al fin, después de un parlamento, convencidos de nuestra condición pacífica, nos permiten bajar uno a uno, para ser examinados. Luego con-

descienden a explicarnos que el ir con los focos apagados y no contestar el alto—que nadie oyó—fué causa de que nos tomaran por "sinn-feiners". Además, parece que uno de los primeros disparos hizo blanco en un neumático, y su estallido dió a creer se contestaba al fuego.

Como el automóvil no trae otro de repuesto, tenemos que acabar el camino a pie, escoltados por una buena guardia, que extrema su bondad hasta acompañarnos al puente de O'Connell, desde donde cada uno se desbanda hacia su domicilio.

—Ni me voy pensando;—ya no es ésta la "Isla de los Santos y los Sabios", sino la Isla de los "Blanck and Tan". Y hasta una excursión a la leyenda tiene hoy aquí sus peligros.

RICARDO BAEZA.

Dublín, Octubre de 1920.

DE RUSIA

La glorificación del terror

¡He aquí un libro verdaderamente raro! Contiene una apología del terror, de las ejecuciones capitales, de todos los procedimientos policíacos más bárbaros.

Es obra de Latzis, uno de los más conocidos jefes de la famosa Comisión extraordinaria, ayudante de Dzerjinsky. El libro lleva el sello "Edición de Estado. Moscou, 1920". De modo que el Gobierno de Lenine asume, por decirlo así, la responsabilidad moral de este libro y ampara al autor con su autoridad.

Examinémoslo brevemente.

* * *

El "credo" del autor es muy claro. "Sin las Comisiones extraordinarias—afirma—hubiéramos sucumbido desde hace mucho tiempo. Nos habría devorado la contra-revolución." Para apoyar esa tesis añade que el Estado es, según Marx y Lenine, la violencia organizada de una clase sobre otra, y, naturalmente, debe servirse de la policía secreta.

"Así—dice—opinan todos los que tienen un concepto justo de la lucha de clases, y ese concepto está plenamente confirmado por la experiencia del antiguo Poder, que sabía mantenerse a pesar de que tenía en contra suya a la enorme mayoría del pueblo."

Latzis reconoce luego que el Gobierno bolsheviki no se apoya ni puede apoyarse en las masas populares. He aquí sus propias palabras sobre este particular: "El Poder soviestista no contaba con elementos para la reeducación social del pueblo. Las masas populares están todavía penetradas de antiguos prejuicios, y a menudo se colocan al lado de los enemigos del nuevo Gobierno." En esas condiciones, la minoría que se ha apoderado del Poder se ve obligada a ejercer la violencia para imponer su autoridad a la mayoría. Necesita contar con una máquina coércitiva bien organizada.

"Los bolsheviki han encontrado esa máquina en las Comisiones extraordinarias", dice el autor. Y para comprobar su afirmación se sirve de una porción de datos estadísticos.

Vamos a reproducir algunos de ellos.

El autor previene que esos datos no se refieren más que a veinte "gobernias" (departamentos) de la Rusia central y a un período de diez y nueve meses (desde Enero de 1918 hasta Agosto de 1919).

* * *

Durante dicho período hubo 344 insurrecciones locales en contra del Poder soviestista, lo que causó la muerte de 4,207 personas (1,150 bolsheviki y 3,057 anti-bolsheviki). Han sido descubiertas 451 organizaciones contra-revolucionarias, de las cuales 28 son de "cadetes" (liberales), 107 de "viennegros", 84 de socialistas revolucionarios, 18 de menshevikis, 175 de carácter vago y, por fin, 39 de bandidos.

Durante el mismo período, los crímenes y delitos comprobados de los funcionarios soviestistas se reparten del modo siguiente:

Robo, 819 casos; traición, 391; "sabotage", 191; corrupción, 1,367; deserción, 449; diversos delitos, 6,211.

La actividad de las Comisiones extraordinarias se expresa en los números siguientes.

Han sido fusilados: por espionaje, 102 personas; por actos de insurrección, 3,082; por participación en organizaciones contra-revolucionarias, 2,024; por excitación contra el Gobierno, 455; por deserción, 112; por bandolerismo, 643; por especulación, 71; por otros delitos, 1,910.

En total, durante los diecinueve meses mencionados han sido fusilados, según el autor del libro, 8,389 personas.

Al mismo tiempo, el Gobierno soviestista ha impuesto a la población 5,832 multas por la respetable suma de 74,892,791 rublos, y ha practicado 2,057 confiscaciones que importan 42.313,230 rublos.

* * *

Tales son esos datos. No los comentaremos. Llamaremos tan sólo la atención de los lectores sobre el hecho de que entre los 8,389 ejecutados por las Comisiones extraordinarias no figuran más que 71 especuladores. Y sin embargo, la prensa bolsheviki fulmina incansablemente sus rayos contra los especuladores, calificándolos de azote del nuevo régimen. Ese enigma se explica de un modo muy sencillo: los ricos tienen medios para comprar las conciencias de los funcionarios soviestistas, y las más de las veces escapan al castigo; el desquite se toma a expensas de los pobres contra-revolucionarios, que no poseen nada y no pueden sobornar a sus verdugos.

Hay también que tener en cuenta que los datos mencionados no se refieren sino a las Comisiones extraordinarias de la Rusia central. No están incluídos en esas tablas estadísticas los millares de millares de individuos fusilados por las Comisiones extraordinarias de Odesa, de Crimea, del Cáucaso, del Ural, de Siberia. Tampoco están incluídas las numerosísimas víctimas de las Comisiones extraordinarias militares que actúan en múltiples frentes de guerra, así como las personas que diariamente son asesinadas en las calles y prisiones sin previo juicio. Además ¡cuántas gentes han sido asesinadas antes de la creación de las Comisiones extraordinarias! ¡Y cuántos han perecido en las luchas callejeras, en los calabozos, en los campos de concentración!

N. TASIN.

Madrid, Noviembre de 1920.

DE FRANCIA

Exposición de flores y frutos

Permítanme ustedes una confesión:

—Prefiero el Presidente Loubet al General Gallieni.

El General Gallieni es un crisantemo y el Presidente Loubet es una patata. Estamos en la estufa del bosque de Bolonia, en la Exposición de crisantemos y frutos. Esas suntuosas flores de oro— y de todos los colores del otoño—, cuanto más suntuosas son, más parecen plumeros y penachos. Ha sido un acierto el del jardinero, que a su mejor crisantemo le ha dado el nombre militar de General Gallieni. También ha sido un acierto el del cultivador que ha demostrado su admiración por el señor Loubet, dando este nombre a una hermosa patata. El señor Loubet fué Presidente de la República, y parece un señor pacífico. (Por cierto, su nieto, el malogrado Saint-Prix, era un joven revolucionario que, durante la guerra, llegó a preocupar a las autoridades).

La patata no sólo es un tubérculo en el que suele simbolizarse la abundancia y la paz. La patata puede ser un objeto muy bello; y basta venir a una exposición de horticultura para ver que existe una calidad en la patata, independiente de la patata de buena calidad. La llamada Presidente Loubet es un pomo de una entonación tan delicada como la de una piedra preciosa.

La patata sería quizá la hortaliza más bella, de no haber esos ricos turbantes que son las calabazas. ¡Ah, la riqueza de color de las hortalizas! En la estufa del bosque de Bolonia hay unos escaparates de hortalizas que parecen cuadros de Anglada. En el vestíbulo de la Exposición horticola se exponen cuadros de flores y naturalezas muertas; ninguno de éstos tiene la entonación, el acierto, desde luego tampoco la calidad, la delicadeza, de algunos grupos de uvas, peras y manzanas de verdad que se exponen en el interior.

La exposición de hortalizas levanta un problema de escasa relación con el de las subsistencias y que puede formularse así: ¿Dónde están las fronteras del arte? Ha habido en estos últimos tiempos, sigue habiéndola, una escuela de pintura que admitía el pegar en los cuadros los objetos: un pedazo de papel, una tela, para dar toda su calidad. Por otra parte, en la Exposición horticola de que hablo y que se extiende hasta ser una exposición más amplia de la naturaleza, varios verdaderos artistas, sobre todo los japoneses y cierto francés especialista en paisajes de los Alpes, llegan a evocar en unos cuantos centímetros, con muestras naturales, un paisaje.

Los jardineros son arquitectos y decoradores; pero ese francés y esos japoneses tienen otro arte, si no más importante, más moderno; tienen algo el arte del cinematografista, el arte de hacer escenarios que no se debe confundir con el de hacer cuadros. El cesto de Pomona es más que un elemento decorativo.

Esta Exposición otoñal de crisantemos y frutos, con sus flores, sus frutos, sus japonismos, sus indias que venden vainilla y canela, el abate Warrés y sus abejas, la muchacha que expende cítaras, los inventores de toda clase de artefactos de jardinería, y el francés que, entre los puestos de ciencia y poesía bucólicas, se desliza para vender corbatas hechas, esta clásica Exposición es una de las manifestaciones más francesas: es la cornucopia de las Galias opíparas, risueñas.

Delante de cualquiera de estos cestos de hortalizas se está, por lo menos, tan cerca del corazón como del vientre de Francia.

CORPUS BARGA.

París, Octubre de 1920.

DE ALEMANIA

Los negocios teatrales en Berlín

La figura de Reinhardt, dentro y fuera de Alemania, es harto conocida de todos los que se dedican a cuestiones teatrales o sienten algún interés por el arte escénico. Sobre su obra, que he tenido la ocasión varias veces de apreciar directamente, se podría escribir, no una crónica, sino un libro entero, no tan encomiástico como los varios que de él y de su escena se han escrito en Alemania, pero reconociéndole sí como el "regisseur" más importante del mundo y aprovechando un sin fin de enseñanzas que su indiscutible talento nos proporciona en todo lo que a teatro se refiere.

Pero no es éste el lugar oportuno para hacer crítica escénica, ni meternos en cuestiones que sólo a los especialistas interesan. Voy simplemente a comentar un hecho importante que se relaciona con el actual momento económico de Alemania y que es de suma transcendencia para la vida artística de este país.

Ha corrido la noticia recientemente en Berlín de que la Empresa Reinhardt abandonaba sus teatros. Esta noticia se ha confirmado, y ha sido causa de notas y declaraciones en los periódicos.

El revisor de cuentas del "Deutsche Theater" ha comunicado el balance de los tres últimos meses en las tres escenas que dirige Reinhardt. Las pérdidas durante este corto espacio de tiempo ascienden a 1.069.000 marcos y 60 pf.; a esto hay que añadir 100 mil marcos para amortización, impuesto sobre los billetes e impuesto de lujo (que este último en Marzo asciende a 65.191 marcos). Alguien ha dicho que tal ruina se debe a la fuerza de los nuevos impuestos; y se han formulado protestas y se ha pedido un poco de piedad para el arte escénico. Ante estas manifestaciones, el representante de la ciudad en los anuncios teatrales, Herr Boes, ha notificado a la Prensa que el teatro no es "necesario para la vida". Esta razón es más digna de un guardia rojo que de un culto magistrado; como es natural, ha sido comentada la frase de Boes de la manera que se merece.

En realidad, no son los impuestos los que ahogan la vida teatral; a pesar de los aumentos considerables que se han hecho en el precio de las entradas, hasta el punto de ser el teatro un lujo que sólo se permiten los nuevos ricos; a pesar de que casi siempre las escenas berlinesas están completamente llenas, hay un desequilibrio manifiesto entre los ingresos y los gastos enormes que pesan sobre el teatro, dadas las circunstancias de carestía en que vivimos.

El impuesto no es más que "los clavos para cerrar el ataúd donde se entierra al teatro artístico", diríamos usando una frase patética muy alemana que he leído estos últimos días.

Sea lo que fuere, el hecho es que Max Reinhardt abandona sus empresas, y los que se habían señalado como sus sucesores, Herr Hollander y el dramaturgo Hauptmann, parece que han desistido ya de empresas ruinosas. Actualmente dirigía Reinhardt "Das Deutsche Theater", "Kammerspiele" y "Das Grosse Schanspielhaus".

En "Das Deutsche Theater" la escena no era más conservadora que en las dos últimas manifestaciones; en cuanto a las obras y a la escenografía, se apartaba Reinhardt de toda clase de estridencias, juntamente con el "Lessing Theater" y el "Staadts Theater", la primera escena de Reinhardt mantenía un aire relativamente conservador, donde respiraban las obras clásicas. El acierto mayor de esta última temporada en "Das Deutsche Theater" fué una representación cuidadísima de "Die Dame Kobold" (La dama duende), de Calderón de la Barca. Allí vi también una resolución escénica de "Faust", que es todo cuanto se puede pedir.

En "Kammerspiele", teatro "di camera", Reinhardt dió cabida a lo más nuevo y a lo más libre que anda por el mundo. Allí se ha presentado Strindberg y Bernard Shaw, y especialmente las repugnantes diabólicas locuras del famoso Wedekind (el autor más de moda en Alemania), hasta llegar a unas manifestaciones de "teatro expresionista".

En "Das Grosse Schaspielhaus" Reinhardt ha desarrollado sus grandes talentos de director escénico. Dejando aparte la absurda decoración del antiguo circo, donde la fantasía germánica llega a la perfección en el camino del mal gusto, y apreciando solamente el valor de máquina teatral y de movimiento de masas y combinación de luces, tenemos que calificar de extraordinarios el esfuerzo y el talento de Max Reinhardt desarrollados para llevar a cabo sus magníficas representaciones. "Danton", "Hamlet", "La Orestiada", "Edipo, Rey", "Lisistrata", "Der Weisse Heiland" (de Hauptmann) y finalmente "Julio César".

Por lo que uno ha visto y por las referencias que se tienen, estoy seguro de que nadie ha tratado con más respeto ni con más grandeza estas obras inmortales, ni ha resuelto con más acierto las grandes dificultades que salen a cada paso para poder dar un digno efecto a las escenas.

Claro está que en muchas cosas ponemos mala cara y no estamos conformes con algunas interpretaciones y direcciones del señor Reinhardt; pero no podemos negar que él representaba lo más serio y lo más inteligente en el mundo teatral de Berlín. Sin Reinhardt las escenas berlinesas perderán todos sus encantos; ya no tendremos aquellas agradables sorpresas que nos produjeron el movimiento de los coros populares en el "Julio César".

Reinhardt se ha retirado a sus posesiones de Salzburg; más tarde se dice que el gran "regisseur" irá a América. Los Estados Unidos son ya el refugio de muchos artistas alemanes.

En América encontrará Reinhardt gloria y dinero; pero el Berlín artístico perderá un elemento de primer orden. Y mientras tanto, Herr Boes podrá ir diciendo que el teatro no es "necesario para la vida".

J. M. DE SAGARRA.

Berlín, Setiembre de 1920.

DE AUSTRIA

Los socorros a la infancia

El periodista francés Pierre Hamp, que acaba de regresar de Austria, traza un cuadro desgarrador de la situación miserable de los niños austriacos.

M. Hamp presenta el espectáculo de centenares de pequeñuelos hambrientos, esperando su turno ante las cocinas de las agencias de auxilios norteamericanas, y refiere algunos incidentes que presenció.

Apenas llegan los niños a la línea y tienen su jarro de chocolate, se precipitan vorazmente a tomarlo y a comer su pan blanco, sin sentarse siquiera. La Directora le señaló en cambio dos chiquillas a quienes frecuentemente tenía que obligar a comer. "Entristecidas por la idea de que su mamá no tiene nada, pierden el apetito. A menos que las esté cuidando, dejan su pedazo de pan sobre la mesa y las demás lo comen."

Otra muchachita, usando unos enormes zapatos de hombre, en los que sus piesecitos se perdían, luchaba por llegar a la cabeza de la línea. Rechazada y mandada a la cola, se echó a llorar desconsoladamente. Cuando se le preguntó qué le pasaba, explicó que usaba los únicos zapatos de la familia y que tenía que apurarse para que su hermanito pudiera tener zapatos con qué venir antes de que se acabara la comida. Y es que hay gente antes acomodada, cuyo orgullo no les permite dejar salir a sus hijos descalzos, aunque no tengan qué comer.

Todos los niños tienen que enseñar una tarjeta al entrar y ser registrados al salir, pues como no hay alimentos suficientes para todos los necesitados, no puede permitirse que se lleven nada. Sin embargo, la viveza de los pequeñuelos engaña a veces la severa vigilancia. Una muchachita, por ejemplo, fué sorprendida que se llevaba los pedazos de pan en las medias. A la semana siguiente, esa misma se presentó con un trapo amarrado en la cara y dijo que tenía dolor de muelas; a la salida, debajo de la venda se le encontró otra vez pan. Es entristecedor, dice M. Hamp, ver cómo se ingenian para ocultar siquiera un pedazo de pan para sus madres, que los empleados tienen que quitarles inflexiblemente, venciendo la natural compasión que inspiran.

La American Relief Administration es la que lleva a cabo esta obra caritativa y proporciona alimento diario, sólo en Viena, a 160 mil niños, y en toda Austria a 300 mil. Mr. Herbert Hoover acaba de hacer un llamamiento a los Estados Unidos para que se suscriba un fondo de 23 millones de dólares, necesario para continuar sosteniendo a los niños austriacos durante el próximo invierno. El propósito de esta organización es mandar a Austria, antes del invierno, 100 mil pares de zapatos, 100 mil pares de medias y 340 mil vestidos de invierno para niños de ambos sexos, pues la miseria de los niños austriacos es tal que de otra manera no tendrán cómo presentarse a tomar la comida caliente que a diario les ofrece la American Relief.

París, 10 Noviembre de 1920.

DE HOLANDA

Un homenaje a Descartes

La gris y fría Holanda tiene el culto del recuerdo. Ha pensado en rendir homenaje a la gran memoria de Descartes. El ilustre filósofo francés fué, en efecto, huésped pasajero de los Países Bajos, y habitó en Amsterdam, la ciudad del viento y del agua, donde se reproducen las siluetas de las casas en duelo en el muerto espejo de los canales.

Para conmemorar esta permanencia, los holandeses organizaron una ceremonia cuya fecha se fijó para el 16 de Octubre, y en la cual se colocó una placa de mármol en la casa donde aún vaga, bajo el cielo brumoso, el gran pensamiento del filósofo que allí habitó.

Ciertos países tienen este raro privilegio de conservar, a través de los siglos, sus paisajes primitivos y su alma inmutable. La Holanda es uno de éstos. Bajo su cielo eternamente pesado de nubes, y en medio de una opaca neblina propicia a las sombras, Amsterdam ha guardado, intactos, los fantasmas de su pasado. Puede animarlos a su voluntad, y he aquí que el gran puerto de los Países Bajos, con un gran sentimiento de altruismo, ha hecho revivir solemnemente la gloria de una de las más nobles inteligencias francesas.

Amsterdam pidió a la Academia Francesa que se asociara a este homenaje, y la Academia designó a M. René Doumic para representarla.

Francia ha comprendido el profundo significado de esta manifestación, y en ella ha visto un homenaje rendido, en la persona del escritor más calificado para este honor, a la claridad de su pensamiento, a la precisión y a la elegancia de su lenguaje. Los lazos más sólidos que existen entre la Holanda y la Francia han sido establecidos por Descartes. Gracias a la hospitalidad que el filósofo recibió en aquel país en el siglo diecisiete, fué concebida para el bien de la humanidad una grande obra. En efecto, ha habido un hombre que ha emprendido entonces la tarea de buscar la verdad por la razón, dando un ejemplo que han seguido todos los prosistas y todos los poetas franceses del Gran Siglo. Toda su vida, luchando contra la duda, buscó el trabajo en la soledad, desdeñando la reputación, estimando que esta siempre disminuye algo de la libertad de los que la poseen.

Por esto fué en Holanda donde encontró, después de largos viajes, su retiro preferido, en ese país en que encontraba el orden, las facilidades necesarias para la vida, e profundo respeto por las ideas. En allí donde pudo pensar y escribir.

Es por esto que la actitud de los holandeses ha causado tan profunda impresión entre los franceses que han visto en ese recuerdo que rememoran, en el homenaje que rinden, el anuncio de un acercamiento entre los dos países.

Esta ceremonia ha de contribuír, desde luego, a estrechar los lazos intelectuales y morales anudados por una tradición secular entre Holanda y Francia.

Se recuerda la frase de Descartes: "¿Qué otra parte hay en que yo pueda gozar de una libertad tan completa?" Y a este respecto se ha dicho que la Holanda fué, en efecto, durante largo tiempo, el asilo respetado— e infinitivamente respetable— en donde se refugiaron las ideas que en otras partes parecían demasiado nuevas para poder afrontar la susceptibilidad de las leyes.

En Holanda Descartes encontró la quietud, el recogimiento y la tranquilidad necesarios para la elaboración de su obra. Ahora, en esta conmemoración del gran filósofo, Francia celebrará la hospitalidad que aquella tierra generosa supo siempre ofrecer a los espíritus libres y a la especulación intelectual.

H. SIMONI.

París, 30 de Octubre de 1920.

DE HUNGRIA

¿Quién podrá ser el futuro Rey?

El partido monárquico húngaro ha celebrado su primer aniversario. No podría afirmarse que la fiesta fué solemne; la idea monárquica va tan unida a la conciencia húngara, que parece natural, y no puede despertar entusiasmo. Con dos breves interrupciones de pocos meses, Hungría es una monarquía desde hace cerca de mil años.

Mas si todo el mundo está conforme respecto a la forma del Estado, la cuestión relativa a la persona del futuro soberano de Hungría divide la opinión pública. Por el momento existe la situación extraña de que Hungría es un reino que no tiene rey, y cuyo ejército ha jurado fidelidad a dos personas: a Carlos IV y al almirante Horthy. Según la nueva Constitución, Nicolás de Horthy lleva el título de 'gobernador'' y gobierna al país en nombre del "rey ausente", lo que parece indicar que el verdadero rey de Hungría es todavía Carlos IV, que en realidad jamás ha abdicado formalmente; sus partidarios consideran que la vuelta de ese Monarca al trono de sus antepasados sólo es ya cuestión de tiempo.

Carlos de Habsburgo tiene a su lado a gran parte de la aristocracia, del clero católico y a los antiguos partidarios de Tisza, que formaban el partido del centro. Pero entre la clase obrera y campesina, entre los protestantes y los partidarios de la independencia absoluta de Hungría, el ex-soberano tiene pocas simpatías. Según el programa semi-oficial del Gobierno—expresado por el conde Esteban Bethlen en un reciente discurso suyo— el futuro rey de Hungría, al ocupar su trono, deberá renunciar a todos sus derechos a otras coronas, y en el porvenir no podrá reinar en ningún otro país sin el previo consentimiento del Parlamento. Este programa excluiría la candidatura de Carlos IV, que no parece estar dispuesto a renunciar al trono imperial de Austria. Además, no hay que olvidar tampoco que los aliados— y, sobre todo, la "pequeña Entente", es decir, Checoeslovaquia, Suresiavia, Rumania y Austria—no miran gustosos la vuelta de los Habsburgos, y hasta es probable que pusieran su veto a semejante restauración monárquica.

Entre los partidarios de la "monarquía nacional" se pronuncian unos en favor de Horthy, y otros en favor del archiduque José. Parece poco probable que el almirante Horthy haya olvidado su doble juramento de fidelidad que hizo a Carlos IV en calidad de soldado y de chambelán; pero entre los que le rodean, puede haber algunas personas que quisieran eternizar su actual situación privilegiada. Con todas sus grandes cualidades, Horthy tiene el defecto de pertenecer a la religión protestante, y la corona de San Esteban, el título de "Su Majestad Apostólica" no los puede llevar sino un príncipe católico.

El archiduque José se ha captado durante la guerra numerosas simpatías entre los soldados. Pertenece a aquella rama de los Habsburgos que ha vivido siempre en Hungría; su abuelo fué ya un patriota húngaro, y su padre escribió una gramática del idioma de los cíngaros. El archiduque José declara que sigue permaneciendo fiel a Carlos IV, su rey y jefe de su casa; pero en el caso de que éste renunciara al trono, o la Asamblea Nacional le privara de sus derechos, él presentaría su candidatura contra cualquiera otra. Repetimos que su candidatura es bastante popular; pero su persona tampoco es una garantía para una "unión sagrada" de todos los elementos del país.

Un político de primera fila me dijo acerca de esto lo siguiente:

"Mientras Hungría no tenga rey, la consolidación del país resulta imposible. Hungría necesita un soberano, que, por su origen, esté en parentesco con los Habsburgos, pueda conciliar a católicos y protestantes, cuya candidatura sea bien acogida por la Entente y por los países que rodean a Hungría. Y que pueda transformarse—a pesar de su origen extranjero— en un rey verdaderamente nacional, sin atender a ningún trono extranjero. Que nos traigan ese príncipe, y la nación le recibirá con los brazos abiertos..."

ANDRES REVESZ.

Budapest, Octubre de 1920.

SEDERIAS EN REALIZACION

Por cuenta de fábricas extranjeras realizamos una gran partida de lindas sedas para trajes de señoras y señoritas y también una gran partida apropiadas para camisas de caballeros:

CHARMEUSE doble ancho, colores surtidos, calidad de lo mejor, valor $ 45, el metro a . . . . . $	16.50	FOULARDS con lindos dibujos, lo más nuevo en la mejor calidad, doble ancho. Valor de $ 35 el metro. a	15.00
SATINES y RASOS, colores de moda, clase muy fina. Doble ancho. Valor $ 50 el metro, a . . . . . $	21.00	CREPEE POMPADOUR, bonitas fantasías, dibujos distinguidos, doble ancho. Valor $ 20, el metro a $	10.60

En todos estos géneros hay una gran variedad de colores y dibujos y además otras sederías muy finas que se realizan también por la mitad de su valor.

Se invita a las señoras para aprovechar esta ocasión única en adquirir a estos precios artículos tan finos y de gran moda.

RODRIGUEZ y RAMIREZ

AGUSTINAS 1052. Entre Ahumada y Bandera

LA NACION

Santiago, 26 de Diciembre 1920

LEYES-BASES PARA LA ADMINISTRACION PUBLICA

Dos grandes problemas, dos problemas fundamentales, relacionados con la administración pública, encuentra en pie el nuevo Presidente: el de la organización de lo que generalmente se llama el servicio civil; y el de la creación de un organismo que llene, para con los empleados públicos, los deberes nacidos de la previsión social. Uno y otro han sido expuestos y discutidos en estas mismas columnas más de una vez; pero no parece inoportuno recordarlos en los momentos en que la administración toda se entrega a sus tareas habituales bajo una nueva dirección suprema, en la cual se fundan tantas esperanzas de reforma y mejoramiento de las instituciones.

Debido en parte al impulso de las necesidades originadas por el progreso del país, en parte sin duda bajo la presión de los intereses políticos, el edificio de nuestra administración ha sido levantado a retazos, sin un plan previo, y adolece de defectos muy explicables si se atiende precisamente a las precitadas circunstancias que acaso podríamos llamar históricas y fáciles de remediar si en ello se ponen el interés y la decisión suficientes. No de otra manera se han desarrollado en los demás países los servicios del Estado, y así permanecieron hasta el día en que se dictaron y pusieron en aplicación las leyes o estatutos que los reorganizaron y dieron las normas estables para su funcionamiento. En los Estados Unidos de América llegó a recibir consagración oficial en el Mensaje de uno de sus Presidentes, como se recordará, el **sistema de los despojos**, según el cual el vencedor de una campaña política podía disponer y disponía a su antojo de todos los empleos de la administración, para distribuirlos entre sus partidarios. El mal no se encerraba sólo en el campo de los nombramientos y ascensos de los partidarios—refiere un autor que ha estudiado bien esta materia—sino que abarcaba, lo mismo que entre nosotros, la creación y el mantenimiento de empleos inútiles; la persecución de los adversarios políticos que eran empleados; la impunidad de los correligionarios que delinquían en sus puestos; a todo lo cual se seguían, como indispensable consecuencia, el desbarajuste y la anarquía mas perfectos que es dable imaginar.

Pero sobrevino allí, como era de esperarlo, un movimiento de reacción hacia las buenas prácticas, y una ley del año 1883 fijó las reglas para la provisión de los empleos, para las promociones, para las licencias etc., cerrando la puerta a la arbitrariedad y abriendo paso a la capacidad y al mérito. No fué sólo la fria y estricta reglamentación del servicio civil lo que de ese modo quedó instituído. Entróse a hacer una saludable distinción entre empleos políticos y empleos no políticos, para los efectos de la estabilidad, en el caso de cambio de administración. "Los empleados políticos están expuestos a los azares de las campañas partidaristas; quienes los sirven no abrigan jamás la esperanza de perpetuarse en ellos hasta que la muerte, una renuncia voluntaria o una promoción pongan término a sus servicios; no adquieren un **derecho** a su función ni cifran el porvenir de sus familias sobre base tan falsa y escurridiza... Terminada una campaña, se presentan las renuncias consiguientes. Es ello cuestión de honor y al mismo tiempo algo que descansa en la lógica y naturaleza de las cosas. En cambio, los empleados no políticos escapan por completo a la acción política; quienes los sirven tienen asegurada su permanencia en ellos, gozan de un verdadero derecho a su función, y confiados en eso edifican su porvenir sobre cimientos tan duraderos y estables. Del primitivo **sistema de los despojos** han llegado los Estados Unidos a este justo término medio. La razón es obvia: por más que sigan progresando en aquella gran república las instituciones democráticas, no irán más allá del límite, porque la cuestión no es de libertad política sino de **eficacia de la administración**".

Delimitado así el campo de la administración pública, y fijados los requisitos y procedimientos conducentes al propósito de que no ingresen al servicio, ni asciendan en él sino los dignos y los aptos, se comprende que el puro empeño, al modo como entre nosotros se acostumbra, ha de quedar relegado a proscripción, que la administración ha de dar muestras de actividad y de rendimientos superiores, y que el personal se sentirá también satisfecho y seguro de su estabilidad, mientras se conduzca con corrección y competencia.

Es lo que desearíamos ver establecido en el país; es lo que todos desean que se establezca como régimen legal permanente, que beneficie al servicio mismo y dé las debidas garantías a quienes a él se consagran, no siempre seguros de que un cambio político o una influencia del mismo origen les pondrá fuera de la administración o les infligirá la ofensa de una postergación inmerecida.

En una época como la presente, de tanto desenvolvimiento y aprovechamiento de la previsión social, no es posible por cierto, dejar a los empleados públicos fuera de los beneficios de ella, y sujetos sólo a la ley de jubilación anticuada e insuficiente. Y se ha hecho bien en preparar el proyecto de Caja de Retiro y Previsión Social, entregado por el Gobierno del señor Sanfuentes a la deliberación del Congreso, y que hemos analizado otras veces en sus bases principales. El nuevo gobierno no podrá menos de dar realización a esta iniciativa, que es de justicia social, y que interesa vitalmente a mas de 33 mil personas, que constituyen el cuerpo de empleados públicos civiles del país.

En días como los presentes, de crisis prolongada en todos los órdenes, lo menos que se puede anhelar con respecto a los empleados públicos, no todos rentados con arreglo a la suma de esfuerzos que dedican a sus empleos, es que se regularicen las condiciones generales del servicio, sobre bases de equidad y de plena apreciación del mérito, y que se provea con algún sentido moderno y científico de previsión a asegurar el porvenir de los servidores públicos y de sus familias.

MARINA VIEJA O MARINA NUEVA

EN COMPLETO DESACUERDO

En la edición del Domingo del 12 del presente, de este diario, se publica un estudio del capitán Von Schroeders con el mismo título que encabeza estas líneas y en el que se trata de demostrar que los acorazados o cruceros de combate que hasta hoy han formado la base de la defensa naval de un país deben considerarse como "elefantes blancos" que ya no sirven y que su sitio deben tomarlo los nuevos elementos como el submarino, aeroplanos, torpedoplanos, etc. Para llegar a esta conclusión se hace una interesante excursión a través de las medidas y propósitos de algunas potencias extranjeras que, a su juicio, confirman su tesis.

Aun cuando mi situación de jefe retirado de la Armada, desde hace cerca de tres años, fuese una razón para abstenerse de entrar a contradecir las teorías de uno en servicio activo, me encuentro en posesión de datos y documentos de valor, dentro de las ideas expresadas por el capitán Von Schroeders, y aun cuando mi propia opinión poco o nada vale voy a permitirme abonarla con la de organismos y autoridades que siempre han merecido completa fe.

Como paréntesis quisiera decir que las opiniones del capitán Von Schroeders están necesariamente influenciadas por el ambiente de su "especialidad". Al empezar su carrera como oficial, siendo aun casi un niño, mereció por sus condiciones de inteligencia y trabajo ser escogido para ir a estudiar torpedos a una Marina europea. De ahí vino, puede decirse, a fundar nuestra Escuela de Torpedos, siendo su primer instructor. Sus brillantes trabajos le merecieron que se le designara Comandante de uno de los Submarinos mandados a construir en Estados Unidos antes de la guerra europea y que fueron comprados por Inglaterra. A su vuelta al país volvió a la Escuela de Torpedos, y después de un tiempo, de Ayudante del Jefe de la Escuadrilla de Destroyers. En seguida se le envió como Comandante de uno de los Submarinos que nos obsequiara Inglaterra. Después, con algunas intermitencias, ha ocupado puestos relacionados con su arma favorita, el torpedo, y en todos ellos ha dejado huellas de su entusiasmo y preparación.

Pero, al mismo tiempo, esos servicios lo han hecho "encariñarse" (perdónese la expresión) en tal forma con su arma predilecta que en ella ve sus méritos, sus posibilidades, pero parece que no ve de igual manera sus limitaciones o imperfecciones. Dentro de la Armada su opinión es escuchada con respeto, pero hay, creo no equivocarme, una inmensa mayoría que estima que la política naval de Chile no debe fundarse en ellas. Veamos un poco la base de sus conclusiones. Dice que a mediados de la guerra, Inglaterra ordenó la construcción del "Hood" "Hove", etc. y que sólo terminó el primero pero canceló el contrato de los otros tres que estaban en construcción. Al hacer esto se diría que la Marina Inglesa condena esta clase de buques y por eso no los siguió construyendo, pero la verdad es otra: suspendió su construcción cuando se firmó el armisticio, cuando terminó la guerra y cuando la flota de combate alemana (acorazados) dejó de existir como enemiga o como rival. Porque, nótese bien, toda la política naval británica en los últimos veinte años, más o menos, ha estado dominada exclusivamente por las construcciones navales de Alemania. Desaparecida ésta, no había razón para continuar gastando millones de libras esterlinas en barcos que ya no se necesitaban. Cabe recordar que las construcciones navales de Alemania dominaban en tal forma el presupuesto naval británico que, en 1913, el entonces Ministro de Marina, Mr. Winston Churchill, propuso a la Alemania un "naval holyday" (vacaciones) de un año, esto es, que Alemania no construyese buques de combate en un año y que Inglaterra, por su parte, haría lo mismo.

En Francia y en Italia, la paralización de las construcciones navales en los acorazados tipo "Normadie" y "Caracciolo" obedeció a causas diversas, semejantes algunas a las que originaron el abandono de los tres "Hood" y otras que se explican en las siguientes líneas que encontramos en la Revista General de Marina de Marzo último: "Las características del "Hood" fueron discutidas a fondo por el Consejo Superior (de la Marina) de París antes de acordarse definitivamente abandonar los "Normandie", etc." y a continuación leemos: "Esto significa que las autoridades navales francesas adoptan los puntos de vista del Almirantazgo inglés respecto a las nuevas condiciones de la Guerra y a los elementos constitutivos del poder naval".

Y el "Naval & Military Record" hablando de los planes del nuevo Ministerio Francés dice: "Del Gobierno presidido por M. Millerand forma parte como Ministro de Marina el diputado M. Landry, el cual se propone revisar y aumentar el programa de construcciones navales formulado por M. Leygues. Si las circunstancias lo permiten (dinero) se construirán también dos cruceros acorazados "Hood", por lo menos en cuanto a su poder combatiente se refiere"

Respecto a los "Caracciolo", cuya construcción fué abandonada durante la guerra y que se aduce como argumento para probar que en Italia se ha perdido la fe en los grandes acorazados, encontramos en el importante semanario "The Engineer" el siguiente párrafo: "La más interesante de las noticias de Italia es que el Gobierno ha decidido continuar los trabajos en el acorazado "Caracciolo", que fué lanzado al agua en 1914 y abandonado al año siguiente... El diseño ha sido revisado y los tres buques (los otros dos son el "Colombo" y el "Colonna") pueden ser descritos ahora como del tipo "Queen Elizabeth". El lector podrá deducir de estas citas las conclusiones que le parezca, pero, de seguro, no serán las mismas que las del artículo que comentamos.

Hay otra observación en ese artículo que merece también ser rectificada. Dice: "La misma "Gran Fleet" se permitía estas salidas muy de tarde en tarde y a pesar de ir custodiada por un centenar de buques menores, tenía buen cuidado de mantenerse a respetable distancia de las costas enemigas". Trata de probar con esto que era tal el temor a los submarinos que la "La Gran Fleet" (así se denominaba la flota de Gran Bretaña) solo se permitía la audacia de hacerse a la mar "de tarde en tarde". Sin embargo el Almirante Jellicoe, Comandante en jefe de esa flota, en su Libro "The Grand Fleet", cuenta día a día sus movimientos, desde que se declaró la guerra, señala el camino recorrido por cada escuadra y con la ayuda de numerosas cartas y planos muestra que su flota, lejos de permitirse salidas de tarde en tarde, pasaba la mayor parte del tiempo en el mar y sólo iba a los puertos de Scapa Flow, Cromarty, etc. a carbonear o reparar desperfectos. Esta es una verdad que no puede ser controvertida ya que consta de un volumen de muchas páginas, en cada una de las cuales puede decirse que están las huellas de su confirmación. Y a pesar de esto, esa flota no perdió un solo gran buque de combate moderno por ataques de submarinos. Su única pérdida de esta clase de barcos, la constituye el "Audacious", que chocó con minas en el norte de Irlanda y esas minas fueron fondeadas, no por submarinos sino que por un barco minero que tuvo la rara suerte de llevar su ruta, sin ser visto, a muy corta distancia de numerosos cruceros ingleses. El libro del Almirante Jellicoe señala las rutas que siguió el buque minero alemán y los cruceros ingleses y casi puede decirse que fué un milagro que no hubiese sido descubierto.

Más adelante, en el artículo, se repite esa misma idea cuando dice "si no que lo diga la poderosa "Grand Fleet" que hubo de fondearse en Scapa Flow. ¿Por qué? Por la misma razón que hace decir al famoso autor del "Esprit de la Guerre Naval", que "si Alemania hubiese tenido al comenzar la guerra unos doscientos submarinos en vez de tantos acorazados, la faz del mundo habría cambiado". Ya se ha visto que Inglaterra amoldaba su programa naval al de Alemania. Ahora bien, si esta última, en vez de acorazados hubiese construído doscientos submarinos, Inglaterra, en lugar de construir cinco acorazados por cada tres alemanes, seguramente habría construído tantos destroyers por cada submarino. No es posible suponer, para probar una tesis, que sólo una de las partes varíe su situación y que se deje a la otra sin que tome en cuenta los movimientos del rival, especialmente cuando se trata de la política naval británica que seguía paso a paso a la del Imperio Germánico.

Se citan también las opiniones de los Almirantes Fisher, Percy Scott, etc., en apoyo de la teoría de aeroplanos y sumergibles. El Almirante Sir Percy Scott en Mayo y Junio de 1914, desató, en Inglaterra, una verdadera tempestad con sus publicaciones, en las que aseguraba que los submarinos dominaban en tal forma la guerra naval, que los acorazados eran inútiles. Citó el caso de las últimas maniobras de la escuadra inglesa en que un submarino había torpedeado al buque insignia de la flota y adujo la opinión de varios marinos, que como él, concluían por asegurar al público británico que no debía construírse sino submarinos. Dos meses después se desencadenó la guerra europea y la supremacía del gran acorazado salvó a los aliados de un desastre. Hoy vuelve el mismo almirante con la misma teoría y en este caso hay derecho a dudar de la bondad de sus profecías; ya se equivocó una vez en forma demasiado completa y ruidosa para que aceptemos sus ideas como artículo de fe. Además, hay otras autoridades, a que luego nos referiremos, que no piensan como él.

Tengo a la vista los folletos que publicó el Almirante Lord Fisher y en los que preconiza el advenimiento de un monstruo anfibio que pueda combatir en tierra con un tanque, hundirse en el mar como un submarino y volar por los aires como un aeronave o aeroplano! Aparte de estas fantasías para el porvenir, el almirante Lord Fisher, cuyas opiniones en favor del abandono del gran acorazado se citan en el artículo que comentamos, dice en uno de sus folletos: "Una gran flota y un enérgico almirante y siempre en su campo de batalla, eso se llama una perfección combativa" (that's fighting perfection).

Y poco antes de morir, este almirante escribió en una carta al "Times" de Londres las siguientes líneas:

"Nuestra política era: tener una gran preponderancia de velocidad sobre su enemigo de modo que usted pueda escoger su propia distancia para combatir; a continuación, el cañón mas grande que sea posible (un cañón de 20 pulgadas— 50 centímetros— habría puesto en el "Incomparable" si yo hubiese quedado en el Almirantazgo) y así usted puede hacer impactos en el enemigo cuando él no alcance hasta usted y por consiguiente todos sus cañones valdrían tanto como si disparasen arvejas. Como consecuencia, el "Invencible" con su gran superioridad en andar y sus cañones mas grandes, envió al Almirante Von Spee con su "Scharnhorst" al fondo del mar sin que hubiese un solo hombre muerto o herido a bordo del buque británico. Esa es la guerra".

Por su parte, el eminente Almirante francés Daveluy, cuyos libros son clásicos y están en todos los institutos navales, dice en el "Moniteur de la Flotte", comentando las teorías de Lord Fisher, lo siguiente: "Para el almirante inglés, la cualidad predominante del buque de combate es la velocidad que permite escoger la distancia de combate; el corolario de la velocidad, es el llevar a bordo el más grande y potente cañón posible; de este modo el enemigo será destruído antes de que pueda herirnos". ¿Cómo puede decirse, entonces, que Lord Fisher acompaña a los que dicen que: "Quant aux Dreadnoughts ils ont vécu"? Lo contrario, exactamente lo contrario, es lo que pensó y predicó Lord Fisher.

Se citan también las opiniones del capitán Quicke, jefe especialista en torpedos de la Marina británica y que estuvo aquí en Chile, como instructor de torpedos, primero, y como adicto naval, después. Las siguientes líneas que se copian in extenso del informe presentado últimamente al Parlamento de su país por el Almirantazgo británico (a cuya cabeza está el célebre Almirante Beatty) sobre la política naval que debe seguirse, contestan a todas las fantasías y profecías sobre el predominio del aeroplano, submarino, etc. y la desaparición del Gran acorazado, como elemento principal de la defensa naval:

"**Notas sobre los buques de línea.**— (Capital ship). — Ha habido algunas críticas al hecho de mantener en servicio activo los actuales tipos de buques, especialmente en lo que se refiere a los buques de línea (Capital ship). Se ha preconizado una política contraria, política que, se presume, se basa en la idea de que el acorazado murió y que los barcos aéreos y sumergibles son los tipos del futuro. El Estado mayor naval (Naval Staff) ha examinado una cuestión con gran cuidado (extreme care) y como resultado del examen, disentimos profundamente de estas ideas.

"En nuestra opinión el buque de línea (Capital ship) sigue siendo la unidad sobre la cual descansa el poder naval. **Muy lejos de probar la última guerra el fin del buque de línea, demostró, por el contrario, la necesidad de este tipo.**

"Por el lado de los alemanes, toda la campaña submarina contra los buques mercantes descansó sobre el poder de la flota de alta mar (acorazados). Por el lado británico, los submarinos enemigos de ninguna manera estorbaron los movimientos de los buques de combate, para llevar a cabo sus operaciones; cortinas de escolta de destroyers, nuevos métodos de ataque y movimientos tácticos alterados **derrotaron al submarino**".

"Tampoco puede el consejo del Almirantazgo adherirse, en la actualidad, a la idea de que embarcaciones aéreas han eliminado (doomed) al acorazado. Las aeronaves son ciertamente de la más alta importancia en táctica naval, en lo referente a exploraciones, ataques de torpedos, observación de la artillería, pero su rol en las circunstancias presentes, es el rol de un auxiliar y no un sustituto del buque de línea. La historia de esta cuestión debe tomarse en consideración, pues muchas veces se ha pronunciado el fin del acorazado. En algunas partes se creyó, hace más de 20 años, que la introducción de los buques torpederos había determinado su fin. El Consejo del Almirantazgo, de ese tiempo, no se dejó arrastrar por la idea de construir torpederos chicos y baratos en lugar de acorazados, y se ha comprobado que se procedió correctamente. La historia ha demostrado que la introducción de un tipo que destruya al buque de línea ha sido rápidamente seguida por la evolución de contramedidas (Counter measures) que mantienen su poder.

"**Creemos, por consiguiente, que el acorazado debe continuar siendo la unidad principal** y que las tácticas de escuadra y educación táctica deben desarrollarse con la escuadra de combate como unidad principal. Sin embargo, debemos hacer notar que, aun cuando el acorazado continúa (remains), su tipo puede requerir alteraciones. El progreso de la electricidad, de las máquinas de combustión interna y de la ciencia en general, necesitará, inevitablemente, un cambio eventual de tipo y es una de las funciones principales del Estado Mayor Naval mantener constante observación a los desarrollos científicos con el objeto de asegurar que el tipo de buque de línea que se diseñe, llene las necesidades del porvenir. Es posible aún que el acorazado del presente se transforme en un tipo semi-sumergible o aún en tipo aéreo, pero esos tipos **son visiones del lejano futuro** y no proposiciones prácticas del momento. Por la evolución y desarrollo gradual, los tipos preconizados pueden venir, pero el abandono inmediato del buque de combate en favor de un esquema visionario de aeronaves y submarinos dejaría a la Nación británica destituída de poder naval y aun de los medios de educación progresiva"

Esta es la política que presenta al Parlamento de su patria el Consejo del Almirantazgo británico y sería redundancia decir aquí que ese Almirantazgo compuesto de los jefes que más se distinguieron en la guerra, está asesorado por un cuerpo de técnicos y hombres de ciencia sin rival en el mundo.

Tenemos ya, en contra de lo que se sostiene en el artículo que comentamos, las opiniones y propósitos de Inglaterra, Francia e Italia. ¿Se quiere más? Veamos. En los Estados Unidos, el jefe de las construcciones navales de la Marina de su país, el eminente David W. Taylor, en una conferencia leída el 21 de Abril último en Filadelfia, decía entre otras cosas, nada ambiguas, lo siguiente:

"El primer hecho indiscutible es que la guerra no ha roto moldes viejos, ni ha traído revolución alguna, limitando su acción al intensivo desarrollo de tipos ya existentes; tipos nuevos se han presentado pocos y exceptuando los buques porta-aviones, su importancia no ha correspondido ni al costo ni al tiempo empleados en su construcción. Para establecerlo así no debemos limitarnos al examen de las escasas acciones navales de importancia acaecidas, sino que nos referimos también a la marcha de las principales fases de la continua actividad marítima, durante el período de la guerra.

"Como resultado definitivo, establece la guerra, a juicio de todas las autoridades navales, que nada ha quebrantado el ascendiente, la supremacía del buque de combate y que acorazados y cruceros de batalla continúan siendo los más firmes pilares del poder naval".

Y como confirmación de esta doctrina, la Marina de los Estados Unidos tiene en construcción los siguientes acorazados y cruceros de combate:

Para terminar en 1920:
"Tennesse", de 32,300 toneladas.

Para terminar en 1921:
"California" y "Mariland", de 32,300 toneladas.

Para terminar en 1922:
3 tipos "Colorado", de 32,600 toneladas.

Para terminar en 1922 a 1923:
6 tipo "Montana", de 43,200 toneladas.

Además 6 cruceros de combate de 43,500 toneladas y con 8 cañones de 40 centímetros cada uno.

Fuera de esto y como confirmación de la doctrina y enseñanza que dejó la guerra y de las tendencias navales exigidas por los adelantos de la ciencia, encontramos los siguientes telegramas del extranjero en nuestra prensa del 13 y del 14 del presente mes:

"Washington 13. —En su informe anual presentado al Congreso Federal, el Secretario del Departamento de Marina, Mr. Daniels, recomienda grandes aumentos en los armamentos navales.

Propone la construcción, en los tres próximos años, de 88 nuevas unidades de combate, incluyendo **tres acorazados, un crucero de batalla**, 8 cruceros, ocho cañoneros, diecinueve destroyers y diecíocho submarinos. Mr. Daniels declara que este programa es esencial para la seguridad nacional, etc."

"Londres, 14.— El corresponsal del "Evening Telegram" en Nueva York, comunica que los Estados Unidos están apresurando la construcción de acorazados que, según se asegura, igualan a los más poderosos que haya a flote, etc."

Y respecto a la defensa de las costas que se nos dice se puede hacer con aviones y submarinos, encontramos el siguiente:

"Watertown, 14.—Ayer se verificó con éxito la prueba de un cañón de cuarenta centímetros destinado a la defensa de las obras de la costa".

Respecto al Japón, conviene saber lo que hace, ya que sus marinos y constructores tienen fama de estudiosos y capaces y siempre han mostrado estar a la par de los adelantos e innovaciones más audaces. ¿Han abandonado los acorazados y los cañones por los submarinos y barcos aéreos? Las siguientes líneas nos contestan. El "Army & Navy Journal" de Mayo dice: "La quilla del acorazado "Tosa" para la Marina japonesa ha sido colocada en Nagasaki. El buque tendrá un desplazamiento de 40,000 toneladas. Su artillería principal consistirá de ocho o diez cañones de 40 centímetros, etc."

Y en otro semanario encontramos: "Siguiendo el progresivo desarrollo naval de las grandes potencias del mundo, el Japón se esfuerza en construir cada vez más grandes buques y cañones. Aunque ya na adoptado el cañón de 40 centímetros, sin embargo, como se ha presentado la necesidad de un cañón mas poderoso, el arsenal de Kure construye actualmente un cañón de 46 centímetros que estará terminado en el próximo Abril".

Esto es nada de fantasía, sino lo demostrado por la experiencia y confirmado por el estudio y las investigaciones científicas.

Por otra parte, el eminente crítico naval, Mr. Archibald Hurd, en el "Fortnight Review" de Febrero último, hace las siguientes declaraciones que no han sido refutadas: "**Ni un solo buque de guerra británico fué destruído por aeronaves ni por aeroplanos** en el curso de la larga guerra". Y, "en todo el curso de la guerra que se extendió por un período de más de 4 años y medio, ningún acorazado o crucero de la Gran flota, fué destruído por el enemigo, como resultado de ataque submarino". Podemos agregar que el "Malborough" que recibió dos torpedos en el curso de la batalla naval de Jutiandia, pudo llegar facilmente a puerto y ser reparado, y nótese que las condiciones en esa batalla fueron ideales para el ataque de torpedos. (El caso de los tres "Cressy" hundidos por un mismo submarino al principio de la guerra no puede citarse como ejemplo y ningún profesional lo aduciría como argumento).

En vista de estas lecciones y doctrinas sustentadas por todas las potencias navales del globo, abonadas por la experiencia que ellas mismas recogieron y por los estudios de primera mano que hacen de los adelantos de la cincia, ¿cómo puede decirse al público chileno que abandone el camino que siguen los que saben más que nosotros, lo que piensa la enorme mayoría de los marinos y entreguen ellos su defensa, esto es, su soberanía como Nación, su riqueza y el bienestar de sus hijos, a armas que no tienen más abono en su favor que el entusiasmo de algunos especialistas, la ardorosa fe de los inventores y el apoyo de los economistas que se asimilan las teorías no porque sean buenas o malas, sino porque son baratas?

He consultado, en estos últimos días, la opinión de numerosos jefes y oficiales de nuestra Armada y no he encontrado uno solo que no sea ardiente partidario de la teoría del gran barco y de que se adquieran los dos "Indomitables" de que tanto se ha hablado. Si estos buques están en buen o mal estado, lo podrán decir las Comisiones de marinos que seguramente los examinarán en Inglaterra, pero es difícil asegurarlo desde aquí. A la cabeza de la Misión Naval chilena en Inglaterra ha estado el almirante Gómez Carreño, cuyo nombre solo es garantía de que no recomendaría para nuestra Escuadra buques en mal estado y con él ha habido un grupo de jefes y oficiales que puede ser orgullo de cualquiera Marina. Y en cuanto al tipo mismo de esos barcos, nadie mejor que nuestro Estado Mayor Naval puede decir si son útiles o no, y el Gobierno, de seguro, conoce su opinión.

Haciendo cumplido honor a la preparación y condiciones de estudio y trabajo de mi distinguido amigo el capitán Von Schroeders, los que estas líneas lean podrán juzgar entre su opinión abonada por algunos profesionales entusiastas y artículos de revistas especialistas, y los estudios de los marinos de Gran Bretaña, Francia, Estados Unidos, Italia, Japón y puedo agregar Chile, y es de esperar que no se acepten a la ligera teorías nuevas, brillantemente expuestas, si se quiere, cuando van en contra de los resultados de la experiencia y de los dictados de la ciencia. "Mirando hacia adelante, dice el informe ya citado del Almirantazgo británico—es posible prever tremendo desarrollo en el aire que puede eventualmente revolucionar nuestra presente concepción de la guerra naval y la estrategia del mar. Pero dando la mayor consideración a la experiencia ya ganada es vital para este Imperio que no se la abandone por proposiciones prematuras, en la creencia que el dominio del aire es ya un sustituto del poder naval. Ese día puede llegar, pero aún no está a la vista y en el intertanto dar lugar a estas falsas ideas sería arrojarnos nosotros mismos abiertamente a un grave peligro y dejarnos sin los medios de ejercer en los negocios del mundo aquella influencia que la Marina, constituída como está en la actualidad, hace posible".

Mediten los que creen que ya sonó la hora de abandonar los cañones y los fuertes buques, en esas palabras, fruto de la más dura experiencia que se haya soportado en una guerra y de sabios y pacientes estudios y consideraciones de todos los factores que hablan en pro y en contra de un arma determinada. Piensen que, en la determinación que se adopte está la vida de una Nación cuya situación se asemeja mucho a la nuestra, ya que nuestra frontera más larga es con el mar. Y, no nos expongamos mas tarde a llorar como mujer lo que deliberadamente no supimos prever como hombres. La historia tiene muchos ejemplos. Evitemos ser uno más.

ALFREDO SANTANDER.
Capitán de fragata retirado.

EN ARRIENDO

SANTA LUCIA, al pie del Cerro.

—Altos con 5 dormitorios, toilette, salón, escritorio, comedor, hall. **Canon: $ 800.**

REPUBLICA.— Espléndida casa de tres pisos, con 6 dormitorios, baños, patio, gran hall, etc. **Canon: $ 600.**

AV. PORTALES.— Muy cómoda casa en bajos, con 6 dormitorios, baño, etc., 2 patios con plantas, hall. Bien amoblada. Se arrienda por años. **Canon: $ 1,000.**

AV. IRARRAZAVAL.— Chaletquinta amoblado, con toda clase de comodidades. Construcción moderna y elegante. **Canon: $ 1,000.**

PROVIDENCIA. — Casa-quinta amoblada, con 4 dormitorios, comedor, salón, escritorio, servicios, etc., jardines, parrón, frutales. **Canon: $ 600 mensuales.**

AMUNATEGUI. — Espléndido local central, apropiado para almacenes, bodega, etc. **Canon: 550 pesos.**

FREUDENBURG & BALMACEDA
330.—MORANDE.— 330

Vendo en Llolleo

CHALET de esquina, a tres cuadras de la estación. Consta de ocho piezas de habitación, dos de servicios, jardín, árboles frutales. Luz eléctrica. Vista al mar. Facilidades de pago. **Precio: $ 19,800.**

CHALET de esquina.— A dos cuadras de la Estación. Espaciosa casa de habitación, muy cómoda, apropiada para hotel, casa de pensión o numerosa familia. Luz eléctrica. Vista al mar y puerto. **Precio: $ 56,000.**

A DOS CUADRAS DE ESTACION, de esquina.— Casa de habitación, espaciosa, muy cómoda, para numerosa familia, apropiada para hotel o casa de pensión. Vista al mar y puerto. **Precio: $ 56 mil.**

SITIOS

SITIO eriazo.— Mide 17 metros de frente por 25 metros de fondo. **Precio: $ 11.00 el metro cuadrado.**

SITIO, próximo a la estación.— Mide 23 metros de frente por 35 metros de fondo. Edificado por sus costados. **Precio: $ 20,000 el metro cuadrado.**

CARLOS OSSANDON B.

168.—BANDERA.— 168

Gran Fundo en la Frontera

Oportunidad única

Vendo fundo a pocas cuadras estación, 4,000 hectáreas, espléndidas casas, bodegas, galpones para más de 200 bueyes y 500 chanchos, respectivamente; todo apotrerado y cerrado, completamente empastado, terreno limpio. Deuda hipotecaria $ 250,000. Precio: $ 1.000,000, con $ 50,000 al contado, resto anualidades 120,000, interés 8o|o. Con $ 300,000 de inversión se puede sacar $ 500,000 al año, compuesto de siembras, animales y maderas. — HERRERA, Casilla 4021.

MOLEJONES

de todas dimensiones, ofrece:

FUNDICION LIBERTAD
LIBERT... 53-58

LA SEGUNDA EDICION de "LOS FIGURONES"

TOMAS GATICA MARTINES

LA VALIENTE Y DISCUTIDA NOVELA DE COSTUMBRES CHILENAS, DE TOMAS GATICA MARTINEZ,

APARECERA EL LUNES 27

De los numerosos artículos de crítica chilena y extranjera, sólo tomamos las siguientes líneas del brillante juicio crítico de "La Epoca", de BUENOS AIRES:

"La literatura chilena se ha enriquecido con una nueva obra, "Los Figurones", novela de costumbres, de Tomás Gatica Martínez. Durante los últimos tiempos, Chile ha podido comprobar que cuenta con escritores de fuste capaces de fustigar, con toda valentía, los vicios del ambiente; y el autor de esta obra se ha colocado a la cabeza de estos intelectuales.

"Los Figurones" es una obra que estereotipa una faz de la vida social chilena. A través de sus páginas desfilan muchas escenas palpitantes del medio ambiente chileno. La novela está escrita con entusiasmo, y su prosa elegante, y a la vez fluida, acusa el temperamento del escritor que sabe arrimarse a los hechos reales y reflejarlos con fidelidad matemática. Agréguese a esto que el novelista es profundo conocedor de la vida aristocrática del país.

Tiene Gatica Martínez en su haber el caso curioso de que los mejores escritores chilenos hayan ensalzado unánimemente la nitidez y galanura de su prosa; caso, por cierto, sensacional, si se toma en cuenta que siempre ha sido castigador de los defectos de su patria. Y nada hay que lastime tanto el patriotismo de los hombres como el que con frases de aplastante ironía, se les diga la enormidad de sus flaquezas, y a este escritor, bajo tal punto de vista, puede considerársele un maestro".

(Transmitido por cable a los diarios de Santiago)

Pedidos de provincia a la Editorial NASCIMENTO. — Santiago, Ahumada 272. — Ejemplar $ 5. Provincias $ 5.50.

NOTAS POLITICAS Y PARLAMENTARIAS

MAÑANA SE PRESENTARA AL CONGRESO EL GABINETE AGUIRRE - MATTE

Probablemente hoy se reunan los senadores unionistas para acordar la fórmula definitiva de recepción al Ministerio

Los Comitees aliancistas sesionarán mañana para finiquitar los acuerdos sobre ubicaciones parlamentarias

A las 10 A. M. de hoy se celebrará la Convención Departamental Radical

EL MINISTERIO ANTE EL CONGRESO

Como lo hemos venido anunciando, mañana debe hacer el Gabinete Aguirre-Matte su presentación al Congreso Nacional.

Cumpliendo con la tradición establecida, en esta ocasión el jefe del Ministerio, señor Aguirre Cerda, dará lectura al programa de gobierno que el Ministerio desarrollará.

El Gabinete concurrirá primero al Senado, a las 3 P. M., para trasladarse en seguida a las 4 P. M. a la Cámara de Diputados.

CONSEJO DE GABINETE

En la tarde de ayer, el Ministerio celebró Consejo, presidido por el Presidente de la República.

En esta reunión se estudiaron los puntos del programa que el Ministerio presentará al Parlamento y que se relacionan con las cuestiones económicas, administrativas y sociales, a cuya solución el nuevo Gobierno propenderá.

Mañana, a las 10 A. M., el Gabinete celebrará un nuevo Consejo, en el cual quedará definitivamente acordada la redacción de dicho programa.

EN LA UNION NACIONAL

Es probable que, en la tarde de hoy, se reunan los senadores de la Unión Nacional, con el objeto de acordar la fórmula definitiva de la recepción del Gabinete Aguirre-Matte y, según se nos informó anoche, el acuerdo tomado anteriormente no será modificado, después de la rectificación hecha por el Presidente de la República al reportaje transmitido al diario "La Razón" de Buenos Aires.

Por lo que se refiere al recibimiento que la fracción unionista de la Cámara joven hará al Ministerio, nada definitivo han acordado aún los comitees parlamentarios, pues, hasta anoche, no les había sido transmitido, en forma oficial, el acuerdo que la Junta Ejecutiva del Partido Nacional tomó en su sesión del Viernes pasado, y de que dimos cuenta en nuestra edición de ayer.

Sin embargo, se nos informa que la Unión Nacional encargará al diputado señor Edwards Matte para que haga uso de la palabra en nombre de esta colectividad política, en la sesión de mañana.

COMITEES ALIANCISTAS

Los comitees ejecutivos de la Alianza Liberal han sido citados a sesión para mañana, a las 6 P. M., con el objeto de ultimar los acuerdos tramitados sobre la asignación de candidaturas parlamentarias, a los partidos que forman aquella combinación política.

Probablemente en esta reunión quedarán definitivamente acordadas las ubicaciones que corresponden a cada uno de los partidos de la Alianza Liberal.

VICE-PRESIDENCIA DEL CONSEJO DE ESTADO.

En la sesión que el Consejo de Estado celebrará mañana, a las 3 P. M., procederá a elegir su vicepresidente.

SENADURIA POR ACONCAGUA

Se nos han enviado, para su publicación, las siguientes cartas, cambiadas entre el candidato a senador unionista por Aconcagua señor Arturo Lyon Peña, y el señor Ramón Guerrero, prestigioso político nacional de La Ligua:

"Santiago, 1.o de Noviembre de 1920. — Señor don Ramón Guerrero. — Ligua. — Estimado señor:

El Directorio del Partido Nacional en esta capital me ha hecho saber que usted es uno de los miembros influyentes de esa agrupación política de La Ligua. Como su partido figura en la combinación llamada Unión Nacional, que me ha proclamado candidato a senador por Aconcagua, abrigo la esperanza de que usted me acompañará en la elección de Marzo próximo. Créame que su adhesión comprometerá sinceramente mi gratitud.

Soy de usted atento y S. S. — (Fdo.): **Arturo Lyon Peña".**

"La Ligua, 10 de Noviembre de 1920. — Señor don Arturo Lyon. —Santiago. — Estimado señor:

Hoy, como ayer y como siempre, mi concurso político pertenece en toda su amplitud al actual senador liberal don José Pedro Alessandri. El señor Alessandri cuenta con valiosísimos elementos dentro de todos los partidos de la Unión Nacional, como lo constatará usted personalmente cuando recorra la provincia, a tal punto que creo que el señor Alessandri irá a su reelección sin competidor.

Estimo que en política, señor, hay que decir la verdad, pese a quien pese, y por lo tanto, queda entendida mi contestación a su muy atenta, de fecha 1.o del actual.

Soy de usted atento y S. S. — (Fdo.): **Ramón Guerrero".**

DIPUTACION ALIANCISTA DE CURICO

En sesión celebrada el 23 del presente por el comité de la Alianza Liberal, de Curicó, se acordó ir a candidato a diputado propio, en la próxima lucha electoral.

Con este motivo, el 10 de Enero próximo debe celebrarse en aquella ciudad, una convención de los partidos aliados, con el objeto de hacer la proclamación de candidato a diputado.

CONVENCION DE LAS ASAMBLEAS RADICALES DEL DEPARTAMENTO

A las 10 de la mañana de hoy se celebrará en el Club Radical la Convención electoral de las asambleas radicales del departamento de Santiago, para elegir los cuatro candidatos a diputados que llevarán a las urnas en Marzo próximo.

Como se sabe, la Asamblea Radical de esta ciudad eligió últimamente candidatos a diputados a los señores Víctor Celis, Héctor Arancibia Laso, Pedro Aguirre Cerda y Santiago Labarca, y los delegados de ella votarán por esas personas en esta reunión.

Asistirán a la Convención 28 delegados, de los cuales corresponden 15 a la Asamblea de Santiago, 1 a la de Lampa, 3 a la de Las Barrancas, 3 a la de Ñuñoa, 1 a la de Providencia, 3 a la de Quilicura, 1 a la de Quinta Normal y 1 a la de San Miguel.

MANIFESTACIONES EN HONOR DEL MINISTRO DE INDUSTRIA SR. TORREALBA

Reunida anoche la comisión nombrada para organizar la manifestación en honor del Ministro de Obras Públicas, señor Zenón Torrealba y de adhesión a los candidatos a senador, señor Guillermo Bañados, y a diputados, señores Vicente Adrián V. y Luis Correa Ramírez, conjuntamente con la repartición de diplomas de honor a los electores de Presidente, nombró la siguiente Mesa Directiva:

Presidente, señor Guillermo Viey ra.

Secretario, señor Santiago Aravena; y

Tesorero, señor Carlos Díaz Orellana.

Quedaron facultados para expender tarjetas de esta manifestación, además de los miembros de la comisión, los señores Pedro 2.o Araya, Rosas 1049; Luis A. Muñoz, Delicias 522; Santiago Aravena, Baquedano 898; Guillermo Vieyra, Manzano 249, y el Club Demócrata La Unión.

CENTRO DEMOCRATA

Mañana Lunes 27 del presente, a las 9 P. M., se llevará a efecto en la Sociedad Unión de Artesanos, la segunda Asamblea de presidentes y delegados de sociedades obreras convocados por el Centro Demócrata, para seguir estudiando el alza de tarifas de los tranvías eléctricos.

Se invita a los diputados y senadores de Santiago, como también a los Alcaldes y regidores de la Ilustre Municipalidad. Se ruega a todas las sociedade sobreras enviar sus delegados a fin de constituir un comité obrero que tome a su cargo el estudio de este problema, que afecta profundamente a las clases trabajadoras.

PARTIDO NACIONAL

Citase a los miembros de este partido, que deseen formar parte del Centro General, a una sesión de asamblea, que se verificará el día Miércoles 29 del presente, a las 9 y media de la noche, en su local, Santo Domingo 1344.

Esta sesión tendrá por objeto fijar las bases del nuevo Centro.

PARTIDO RADICAL

ASAMBLEA RADICAL DE SAN Miguel.—De orden del señor presidente de la Asamblea Radical de San Miguel se cita a sus miembros para hoy Domingo 26 de dos a cuatro de la tarde en su local de Avenida Silva 67, con el fin de continuar la votación interna de candidatos a Municipales por la Comuna, cuya votación reglamentaria debe concretarse a los señores José Luis Silva Osorio y Humberto Román Harbin.

Una vez terminada la votación la Asamblea se constituirá en sesión extraordinaria para tratar de varios asuntos de carácter político y comunal y proclamación de los candidatos a municipales que resulten elegidos, y dar especialmente cuenta de la importante labor desarrollada en el censo de las diferentes poblaciones de la comuna por los miembros de esta asamblea.

ASAMBLEA RADICAL DE PROVIDENCIA.—Citase a sesión para el Martes 28 del presente a las 6.30 P. M. en el Club Radical, Ahumada 242.

Se recomienda la asistencia por haber asuntos importantes que tratar.

CANDIDATURA A DIPUTADO DE DON MANUEL J. ORTIZ.—El Comité Central que dirige los trabajos de esta candidatura se reunió bajo la presidencia de don Arturo Besoaín, actuando de secretario don Deucalión Campos y con asistencia de varios directores.

Se tramitó correspondencia de varias partes.

Se tomó conocimiento con especial complacencia de la remitida por la señora Mercedes Barrera de Raby, en la cual da cuenta del éxito alcanzado en las ciudades de Rancagua, San Fernando y Curicó que ha visitado hasta la fecha, y en donde ha encontrado un franco y entusiasta apoyo para la candidatura del magisterio nacional.

Entre otros se tomaron los siguientes acuerdos:

Enviar una nota de agradecimiento a las personas que prestaron su concurso a la señora Mercedes Barrera de Raby.

Felicitar a la señora Mercedes de Raby por el éxito obtenido en su jira.

PARTIDO DEMOCRATA

AGRUPACION DEMOCRATA DE LA COMUNA DE YUNGAY.—Citase a Asamblea general para hoy Domingo 26 del presente, a las 3 P. M. en el local de costumbre, Julio Bañados N.o 404.

En esta Asamblea se tratará principalmente de la fiesta del aniversario y se iniciará la formación de los nuevos Registros de la Agrupación; por lo que se encarece la asistencia.

AGRUPACION DEMOCRATA DE TALTAL.—Hemos recibido el siguiente telegrama:

De Taltal.—LA NACION.— Anoche Asamblea Demócrata proclamó candidato a diputado a don Anacleto López, que obtuvo mayoría en la elección interna de las agrupaciones de Taltal y Tocopilla.—**Corresponsal.**

6.a COMUNA.— Hoy Domingo, de 9 A. M. a 4 P. M., se elegirá el presidente y un director comunal. Local: Recoleta 175, altos.

Las comisiones receptoras serán las mismas que actuaron el Domingo pasado.

CANDIDATURA CORREA Y QUIROGA.— Este comité en su última reunión acordó lo siguiente:

1.o Atender diariamente de 5 a 7 P. M., en Catedral esquina Bandera, a los correligionarios en todo lo relacionado con los trabajos internos del candidato a municipal don Bernardo Quiroga.

2.o En la misma forma en todo lo que se relacione con el candidato a diputado elegido por la Agrupación, don Luis Correa.

3.o El Comité Central postergará sus reuniones hasta los primeros días del mes de Enero.

4.o Mantener con el mismo entusiasmo con que se llevaron a efecto los trabajos del señor Correa, los del señor Bernardo Quiroga.

5.o Aprobar la cuenta dada por el tesorero del Comité, señor Villar, de los gastos de secretaría que originaron los la propaganda de ambos candidatos.

6.o Agradecer a los adherentes que mensualmente contribuían con una cuota para todos estos gastos, rogándoles que la sigan dando hasta el 1.o de Marzo próximo, hasta terminar los trabajos del candidato a Municipal.

7.o Mantener los mismos comites comunales.

CENTRO GUERRILLEROS DE LA DEMOCRACIA.— 7.a Comuna.— Junta general celebrada el 23 del presente, presidida por el presidente señor Lira y con asistencia dell vice, señor Muñoz; el tesorero, señor Donoso, los secretarios señores Sánchez y Martínez y numerosa asistencia de socios.

Se leyó una nota de la Sociedad de Carpinteros y Ebanistas Fermín Vivaceta, por la que se invita a concurrir a la celebración del 37 aniversario de su fundación comisionándose al presidente y secretario para que concurran en representación del Centro.

Se dió cuenta del resultado de la fiesta efectuada el Domingo último en celebración del 6.o aniversario del Centro y en honor del candidato a senador señor Bañados, y a diputados señores Luis Correa R. y Vicente Adrián, la que había alcanzado un éxito muy halagador.

Se nombró la siguiente comisión para que concurran a la Comuna de Lampa, a fin de preparar la organización del Partido en esa Comuna, a los señores Quiroga, Muñoz y Martínez.

Para organizar una velada en celebración del Año Nuevo se comisionó a los señores Donoso, Plaza, Luis A. Puga y Martínez.

Fueron aceptadas como socios los siguientes señores:: Manuel Canales, Luis Arriarán y Juan Reyes.

Por último quedó pendiente el nombramiento de comisiones de propaganda y conferencias comunales en pro de nuestros candidatos a senador y diputados, celebrar junta general el Jueves próximo.

2.a COMUNA.—En sesión solemne, el Lunes 20, a la hora de costumbre, se proclamó a los correligionarios que salieron elegidos en la votación del 12 del presente, para que rija los destinos comunales. La nueva mesa quedó compuesta del modo siguiente: para presidente, don Eugenio Valenzuela, secretario, Amador Díaz Riveros reelegido; tesorero, Julio Carrasco; directores: Alejandro Zamudio y Juan de D. Mejía.

CENTRO DEMOCRATA DE PROPAGANDA COMUNA SANTA ELENA. — Presidido por el señor Rodolfo Millán, celebró sesión últimamente el Directorio de este Centro, tomándose a continuación los siguientes acuerdos:

1.o Solicitar el concurso de los señores Vicente Adrián y Nicasio Retamales para asegurar el éxito del campeonato atlético organizado por el Centro Recreativo y los fuegos artificiales, que han prometido quemar para Año Nuevo en la plaza Bogotá los entusiastas industriales señores Tutera Hnos.

2.o Poner el local social a las órdenes del nuevo Directorio de la 7.a comuna.

3.o Dirigir una circular a todos los demócratas de fila que viven dentro del sector Santa Elena, pidiéndoles su ingreso a este Centro.

4.o Reanudar las actividades del Centro, autorizando a la Mesa Directiva para que organice una Tarde Democrática en honor de los candidatos proclamados por la Agrupación de Santiago.

COMITE PRO - CANDIDATURA VICENTE ADRIAN V. Y LUIS TORRES LUCERO. — Presidido por el señor Fernando Matus, con asistencia de los candidatos, diputado don Vicente Adrián V. y don Luis Torres Lucero, de la mayoría del Directorio, 102 adherentes y el secretario señor Pedro Cárdenas N., celebró sesión el Viernes último este Comité Central.

Después de los trámites de estilo y de un interesante debate en que tomaron parte los señores Matus, Adrián, Guzmán, Faure, Venegas, Alveal, Fajardo, Ramírez, Greco, Jorquera, Araneda y Cárdenas, se tomaron los siguientes acuerdos:

1.o Dejar constancia del agrado con que se ha impuesto este comité de la acertada designación recaída en el senador señor Torrealba, para representar a la democracia en el primer Ministerio del Excmo. señor Alesandri.

2.o Nombrar una comisión formada por los señores Adrián, Torres, Matus, López y Barra para que organicen una manifestación en honor del prestigioso correligionario señor Rafael Valenzuela a su retorno al país, debiendo reunirse esta Comisión el próximo Lunes, a las 6 1|2 P. M. en la Agrupación.

3.o Nombrar a los señores Porras, Díaz, Faure y Cardenas para que propongan en la próxima asamblea los comitees comunales que tendrán a su cargo la serie de conferencias y jiras rotativas de propaganda en favor de nuestros candidatos.

4.o Enviarle una nota de agradecimiento al entusiasta correligionario señor Francisco Berríos, por los viajes hechos a Santiago a sufragar por nuestros candidatos en las tres últimas votaciones internas.

CANDIDATURAS MUNICIPALES. — En la reunión última que se celebró entre los que propiciaron la candidatura de Juan Araya Escón, después de dar por concluídas las reclamaciones hechas, se presentaron los siguientes nombres para candidatos a municipales, debiendo ser elegido uno de ellos en votación secreta el Lunes, a las 8 1|2 P. M.,: don Arturo Vera, don Eulogio Molina, don Pedro Vidal y don J. T. Urmeneta.

La publicación hecha en el sentido de elegir al señor Urmeneta no es exacta.

SEXTA COMUNA.— Hoy a las 9 A. M. a 4 P. M., se llevará a efecto la elección del presidente y un director comunal, en Recoleta 175, altos.

Las comisiones receptoras de sufragios la componen los señores Manuel Méndez, Santiago Larraín, Luis Planells, Antonio López y Fidel Rojas.

PARTIDO CONSERVADOR

El Directorio de la 6.a comuna Recoleta, ha quedado constituído en la siguiente forma:

Presidente don Gabino Ureta; vice-presidente, don Aníbal Garat; secretario, don Benito Quiroz; tesorero, don Damián Mardones.

Celebrará sesión los Jueves, a las 9 1|4 P. M., en Bandera 231.

Remates de Prendas de Plazo Vencido

El Lunes 27 de Diciembre, a las 9 **A. M.,** el martillero señor Villegas, rematará en la **Casa de Préstamos "LA RECOLETA", Avenida Recoleta N.o 101,** las prendas no rescatadas y comprendidas entre los números 61,387 a 64,260 y los siguientes lotes, 48,763 a 61,580 armas retenidaspor orden del Gobierno.

Hay: sillas de montar, chilenas e inglesas, capa y manguitos de piel, gran surtido en retazos de géneros y cortes de casimir, relojes y cadenas de oro y plata, sillas de comedor, anillos con brillante, máquina de escribir, sillas de Viena, máquina dental, alfombras, prendedor con brillantes, rosas con brillantes, gran surtido en armas, etc., etc.

El Lunes 27 de Diciembre, a las **2 P. M.,** el martillero señor Casanova, rematará en la **Casa de Préstamos "LA NUEVA ESMERALDA", calle San Diego N.o 1925,** las prendas no rescatadas y comprendidas entre los números 5,605 a 7,766 y los siguientes lotes 84,583 a 4,498, armas retenidas por el Gobierno.

Hay: sillas de Viana, mantos de seda, velo y espumilla, relojes y cadenas de oro y plata, rosas y anillos con brillantes y diamantes, máquinas de coser, aparadores con mármol, collarcito con piedras verdes y brillantitos, pañuelos de reboso, máquinas fotográficas, sillas de montar chilenas e inglesas, gran surtido en armas de fuego, etc., etc.

El Lunes 27 de Diciembre, a las **4 P. M.,** el martillero señor Patiño, rematará en la **Casa de Préstamos Mackenna N.o 801,** las prendas no rescatadas y comprendidas entre los números 99,518 a 1,315 y los siguientes lotes 87,583 a 97,448, armas retenidas por el Gobierno.

Hay: gran surtido en retazos de géneros, mantas y ponchos, mantos de seda, velo y espumilla, catres de fierro con bronce, colchones, sommiers, relojes de oro, plata y acero, maletín de plata, sillas de Viena, par de rosas con brillantes, sillas de montar con frena, cadenas de oro y plata, cortinas, ropa y calzado en gran cantidad, etc., etc.

Las prendas estarán a la vista desde dos horas antes del remate.

PAGO AL CONTADO.

EL INSPECTOR.

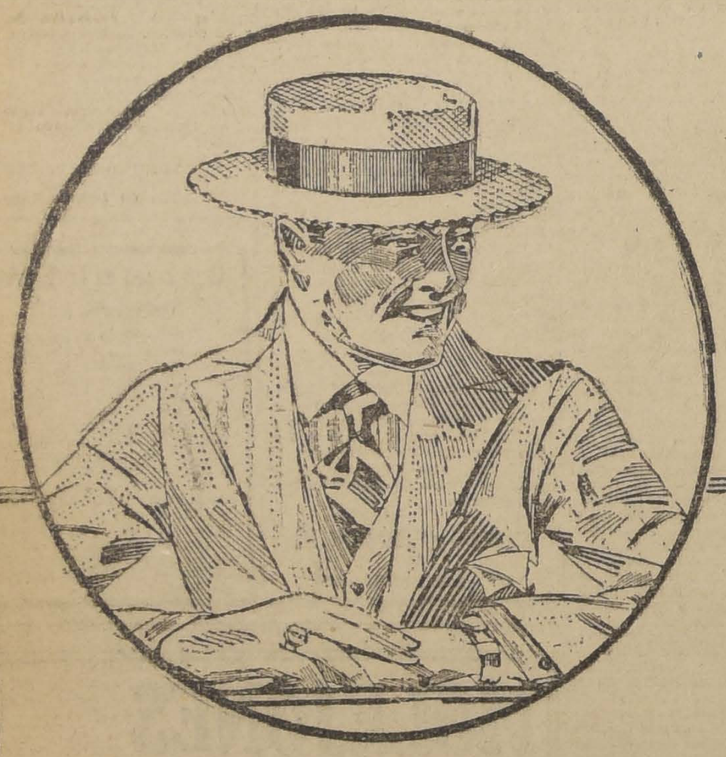

OFERTA EXCEPCIONAL

DOS GRANDES REBAJAS EL LUNES 27

EN "SASTRERIA" Y "BLANCO"

A PRECIOS DE EXTRAORDINARIA REBAJA

EN "BLANCO"

LIENZO MADAPOLAN calidad superior, en piezas de 20 yardas, la pieza, a $ 37.80 y . . . . . $ 34.50
CREA DE HILO para sábanas, ancho 180 ctms., el mt. $ 14.00; ancho 160 ctms., el mt., a . . . . . $ 12.90
NANSU especial para ropa interior fina, en piezas de 10 metros, la pieza, a $ 37.80 y . . . . . $ 34.80
TOILE ANCIEN (tela antigua) de puro hilo, especial para mantelería y bordados en 180 ctms., el mt. $ 14; en 120 ctms., el mt. a . . . . . $ 10.90
JUEGOS de mantel y servilletas para té, bonitos colores, adamascados fiuos, con 6 y 12 servilletas, de 145|145 a 170|300 centímetros, el juego, a $ 42.50, $ 34.00, $ 29.50, $ 23.50 y . . . . . $ 19.80
SERVILLETAS adamascadas en calidad fina, tamaño grande, doc. . . . . $ 21.80
SERVILLETAS adamascadas para té, blancas, con vainillita, doc. . . . . $ 12.80
REPASADORES grandes y finos, especiales para vajilla y cristalería, en dos calidades, la doc. $ 27.60 y $ 24.00
UN SALDO de Pañueleras y Camiseros pintados y bordados, apropiados para regalos, c|u., desde. . . $ 1.90

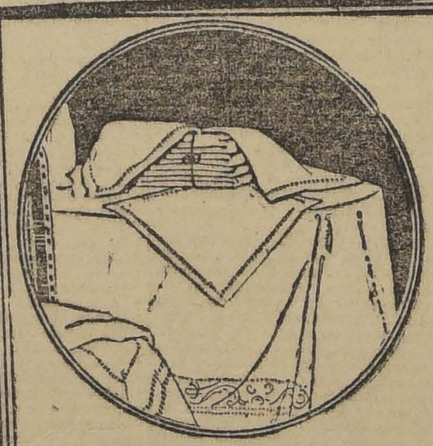

EN "SASTRERIA"

confeccionados en confeccioados en buen cheviot o sarga de lana, negros y azul marino, variedad de modelos, de forma derecha o cruzada, a. . . . . $ 125.00

VESTON y Pantalón, confeccionados en brin de hilo de colores unidos, modelo cruzado, especial para campo o playa, a. . . . . $ 69.00

VESTON, confeccionado en sarga negra de pura lana, artículo para playa, a. . . . . $ 49.00

PANTALON de franela blanca, elegante modelo americano, especial para playa o tennis, a. . . . . $ 39.50

PANTALON de buen brin de algodón fantasía, especial para la temporada de verano, artículo lavable, a. . $ 14.90

GATH & CHAVES Ltd

VIDA SOCIAL

LA KERMESSE DE PASCUA EN EL INTERNATIONAL. —

Como era de esperarlo, los festejos de Navidad llevados a cabo en la simpática institución que tan sitio ha sabido colocar su nombre entre las agrupaciones deportivas, resultaron espléndidos desde todo punto de vista.

La iluminación verdaderamente feérica, en que se había hecho un derroche de luces, daba un aspecto fantástico al amplio local del Club, donde se congregaron más de tres mil personas para participar de los entretenimintos más originales y variados. Cinco canchas habían sido habilitadas al efecto y en cada una de ellas se mostraban varias carpas muy curiosas y pintorescas, que atraían apretados grupos de la selecta concurrencia: bazares, tómbolas, una bolsa de comercio, rifas de libras esterlinas, tiro de argollas, carreras de caballitos y, sobre todo, el tiro al pato vivo, contribuían a mantener latente el bullicio y la alegría general, que sólo se interrumpía a trechos para entregarse a los ardores de la danza, al compás de las varias bandas de músicos esparcidas en el recinto.

Al fondo, un artístico cabaret, con números muy originales y esmeradamente atendido por las señoritas socias de la institución de tennis, ofreció durante las altas horas una espléndida cena al mismo tiempo que se desarrollaban en el proscenio los números de danzas clásicas, canciones, diálogos jocosos, etc.

En suma, la impresión unánime de los concurrentes fué la de que no se había presenciado todavía en Santiago una fiesta semejante, más concurrida, más alegre, más distinguida, ni que ofreciera a los visitantes más variadas diversiones.

Es de agradecer verdaderamente al International Sporting Club que haya tenido la buena idea de dotar a la ciudad de semejante fiesta para celebrar, cada año, la noche de Navidad.

Fiesta a los niños de la Protectora. —

Cumpliendo con la tradición que se ha impuesto el International Sporting Club, de festejar cada año por la época de Navidad, a sus vecinos, los huéspedes de la Protectora de la Infancia, cuyo edificio queda al lado del local del Club, ha invitado por medio de la dirección del establecimiento a los 800 niños para que visiten hoy, a las 5 y media de la tarde, las canchas del club, donde serán atendidos por los socios de la Institución.

Comisiones especiales de señoritas tendrán a su cargo el reparto de juguetes, dulces y golosinas, al mismo tiempo que diversos números de variedades contribuirán a entretener a los pequeños visitantes.

Entre todos los miembros del club existe el propósito de concurrir personalmente a llevar su ofrenda y a atender con el mayor cariño posible a los numerosos visitantes, a quienes aguarda una muy agradable tarde de diversiones.

LA FUNCION DE ESTA NOCHE EN HONOR DE LAS EMBAJADAS EXTRANJERAS.—

Esta noche se llevará a efecto la gran función de gala en honor de las Embajadas extranjeras.

Los palcos de segunda fila serán ocupados por las delegaciones extranjeras, el Cuerpo Diplomático y los miembros del Gobierno.

S. E. el Presidente de la República, don Arturo Alessandri, asistirá con su familia, ocupando los palcos presidenciales; también asistirán los señores regidores de la Ilustre Municipalidad.

El programa de esta velada consta de un acto de concierto, de un acto de "Sonámbula" y un acto de "Trovador". La fiesta ha sido organizada por la señora Padovani de Farren, con el gracioso concurso de sus alumnos de canto.

Nuestra sociedad se dará cita esta noche en el elegante ambiente del Municipal, donde tendrá ocasión de aplaudir a los distinguidos aficionados, que se presentarán en los diversos actos de ópera, y de tributar, con su asistencia, un justo y distinguido homenaje a los huéspedes ilustres que nos visitan. Mañana publicaremos la lista completa de las familias que asistirán a esta hermosa manifestación social, que revestirá todos los caracteres de un gran acontecimiento.

EN LA DIPLOMACIA.—

En la combinación transandina de ayer partió a Buenos Aires para seguir a Holanda, el ex-Ministro Plenipotenciario del Japón en Chile, Excmo. señor S. Tatsuké, acreditado recientemente por su Gobierno en igual carácter en aquel país.

Ha quedado a cargo de la Legación, como Encargado de Negocios, el señor Z. Amari.

Ayer partieron a Buenos Aires para seguir a Europa, el agregado militar a la Legación de Francia en Chile, señor Barón de Lagatinerie, acompañado de su esposa señora de Lagatinerie.

Fueron despedidos en la Estación de los Ferrocarriles por numerosos miembros del Cuerpo Diplomático, y familias de nuestra sociedad.

COMIDA. —

Anoche se efectuó la comida ofrecida por las señoritas María Teresa y Lydia Matte Hurtado a un grupo de sus relaciones.

Fué una reunión por demás distinguida a la cual le siguió después una hermosa recepción.

IN MEMORIAM. —

A las 9.30 A. M. de hoy se oficiarán misas en el templo de la Gratitud Nacional, en memoria del señor Miguel Eyquem y señora

ARBOL DE PASCUA PARA LOS NIÑOS POBRES. —

El Club de Señoras invita a sus socias y demás benefactores de la Olla del Pobre que está institución sostiene, a una fiesta de Navidad para los niños pobres, que se llevará a efecto hoy a las 10 y media A. M. en Avenida Independencia al lado del Hospital de San Vicente.

EN HONOR DE S. E. EL PRESIDENTE DE LA REPUBLICA. —

El Miércoles 29 del presente a las 6 P. M., se llevará a efecto el té que el Club de Señoras ofrece en honor del Excmo. señor don Arturo Alessandri, y señora Rosa Ester Rodríguez de Alessandri.

Se ruega a las personas que deseen adherir pasar por su tarjeta a la secretaría de la institución.

CRUZ BLANCA.—

El Directorio de esta institución nos pide manifestar sus agradecimientos a la dirección del Liceo "La Ilustración", por su gentileza en ofrecerle su fiesta de clausura, y al mismo tiempo nos pide rogar a sus socias se sirvan asistir al Teatro Setiembre, mañana Lunes a las 6 P. M.

MATRIMONIOS.—

El Miércoles 29 del presente, a las 11 A. M., será bendecido privadamente en la Iglesia de San Pedro, el matrimonio del señor Andrés Alamos Lamas con la señorita Elena Besa Vicuña.

—Hoy a las 12 será bendecido en la capilla de San Pedro el matrimonio del señor Agustín Gutiérrez Mujica con la señorita María Cristina Valdivieso Velasco.

—Circula el siguiente parte:

"Elías Foncea E. y Petronila Oyanedel de Foncea participan a usted el matrimonio de su hija Inés con el señor Rafael Cristi Humeres, efectuado privadamente el 27 de Noviembre último.—Santiago, Diciembre de 1926".

—En la mañana de ayer fué bendecido en la capilla del Palacio Arzobispal, el matrimonio de la señorita Isabel Hurtado Salas, con el señor Carlos Sánchez Errázuriz.

Asistió a la ceremonia una numerosa y distinguido concurrencia en la que vimos distinguidas familias de nuestra sociedad.

Puso las bendiciones el Arzobispo de Santiago, monseñor Crescente Errázuriz, seguido de misa de esponsales.

Fueron padrinos el señor don Silvestre Ochagavía E. y señora Isabel Hurtado de Ochagavía, y el señor don Emilio Sánchez Santa María y señora Eulogia Errázuriz de Santa María.

—A las 11 A. M. de hoy será bendecido en la Capilla del Palacio Arzobispal, el matrimonio de la señorita Teresa Correa Pereira con el señor Pedro Arroyo Concha.

—Ayer fué bendecido en la iglesia de los Padres Franceses, en Valparaíso, el matrimonio del señor Guillermo Francke Fischer, con la señorita Rebeca Jullian Saint-Clair.

—Ayer ha quedado concertado el matrimonio del señor Alberto Cha-Chadwick Ortúzar con la señorita Emma Ortúzar Cruz.

FIESTA DE "LAS CRECHES". —

Hoy a las 9 y media continuarán las series de fiestas que la Sociedad de "Las Creches", vienen dando en la Quinta Normal.

Se solicita una vez más del público su generoso concurso, asistiendo esta noche a un festival de bandas en los jardines de la Quinta Normal cuya entrada sólo valdrá $ 2.00. Además, habrá un gran baile, el que será amenizado por espléndidas orquestas en el Palacio Agronómico. Sólo pagarán su entrada los caballeros y jóvenes, siendo libre para las señoras y señoritas.

Se previene que no habrá carpas ni rifas de ninguna especie.

ENFERMOS.—

En el Pensionado del Salvador ha sido operado don Teodoro O'Regen, por los doctores Araos y Muñoz.

VIAJEROS.—

Ha partido a Cartagena la familia Renard Infante.

—Se han dirigido a Zapallar el señor Miguel Eyquen y señora Adriana Astorga de Eyquem.

Consejos de la Comtesse Ivon

LOS JUGUETES.

Estos días son de intenso placer para los niños, que se extasian contemplando las variadas exposiciones de juguetes que hace el comercio de la capital. Los padres se ven en grandes apuros para escoger los más adecuados para sus niños y para sus presupuestos, y recorren todos los negocios en busca de lo que hará la felicidad de sus niños.

Estos trajines y sinsabores de una mala elección, se ahorrarán visitando la **Casa L. Falconi, calle Ahumada 147,** que ofrece el más completo y variado surtido de toda clase de juguetes, desde los más finos y costosos hasta los más sencillos y baratos.

PARA AÑO NUEVO.

El comercio se ve muy animado con las personas que lo recorren afanosas escogiendo los regalos que se acostumbra hacer en estos días. A las personas que les gusta hacer regalos prácticos y útiles, lo más indicado es elegir un servicio, o piezas de plaqués que siempre serán recibidas con especial agrado y perdurarán como un verdadero testimonio de amistad. Es de advertir que la moda continúa dando su preferencia a los plaqués, como el mejor metal para todos los objetos finos. A fin de guiar a nuestras lectoras y evitarles las vacilaciones en la elección, nos permitimos señalarles algunos objetos que siempre son muy oportunos, tales como galleteras, centros de mesa, fruteras, bomboneras, paneras y mil objetos encantadores; también acaba de recibir muy decorativos y hermosos marcos con pie para retratos, la **Casa Grimm y Kern, Ahumada 99, esquina de Moneda,** ofrece todos estos artículos en condiciones especiales.

PARA LAS VERANEANTES.

El principal encanto femenino reside en la lozanía y frescura de su cutis; la generalidad desea tenerlo albo y transparente, como el de las inglesas; pero el frío, el aire vivo de la costa, los rayos del sol queman mucho la epidermis y ponen la piel seca y alteran considerablemente la pureza del tinte su influencia llega a veces hasta los músculos del rostro, que se contraen y dan origen a las primeras arrugas. Para evitar estos inconvenientes y conservar un cutis hermoso y juvenil, recomendamos usar la **Crema del doctor Moore,** que prepara únicamente la **Botica Italiana, calle Huérfanos 1020, entre Ahumada y Bandera,** que ofrece entera confianza, como todo el mundo lo sabe. El doctor Moore es la más alta autoridad nacional en afecciones cutáneas y su fama da por consiguiente plena garantía de bondad y eficacia a esta preparación.

OBSEQUIOS DE AÑO NUEVO.—

Todos corren afanosos en busca de algo que comprar para obsequiar a sus familias o relaciones, siguiendo la cariñosa práctica europea.

Las naturales vacilaciones para encontrar lo más adecuado, pueden resolverse si aceptan una indicación que me permito hacer, en beneficio de nuestras queridas lectoras: visiten el departamento de comestibles de la **Casa Gath y Chaves,** donde pueden elegir, entre otras cosas prácticas y sabrosas, cajas de bombones, delicados y exquisitos bizcochos, Canales y Tea-Room, que harán las delicias de sus consumidoras por la finura y agrado de estas especialidades.

Son muy adecuados para remitirlos a provincias o llevarlos para el veraneo, por conservarse indefinidamente frescos.

EL GUSTO POR LA LECTURA.

Nuestra sociedad llama la atención por el alto grado de cultura y refinamiento intelectual que alcanza y sorprende muy gratamente, en especial a los extranjeros, que no imaginaban encontrar tanta ilustración y variedad de conocimientos, sobre todo entre las señoras, que juzgadas por su exterior, parecen seres frívolos e incapaces de pensar. Igual progreso se nota en provincias, y cada día va siendo más escaso el tipo de huasita incapaz de sostener una conversación.

Esto es el fruto del amor a la lectura, que crece cada día más y se extiende por ciudades y campos llevando la fecunda simiente de la ilustración a todas partes. Por eso todos quieren tener su propia biblioteca de obras escogidas, según sus gustos y la muestran con fundado orgullo a sus amigas y muchas veces son los jóvenes los que se encuentran incapaces de seguir las conversaciones o sostener discusiones literarias, artísticas o científicas.

Es verdad que ahora se cuenta con espléndidas librerías que ofrecen siempre las últimas novedades para satisfacer los gustos de todas las edades y tendencias, entre las cuales sobresale la **Librería Nascimento, Ahumada 272,** que acaba de inaugurar su nueva, amplia y lujosa instalación, donde puede encontrarse cuanta obra o publicación se desee o bien por su intermedio se hacen encargos al extranjero. Para comodidad de los aficionados, en provincias, tiene un servicio especial por encomiendas postales.

Creación Premet. — Elegante y práctico traje de mañana, falda de velo azul y blanco, paletó de duvettine blanco con cuello y puño rayado.

Traje de gabardina blanco con raya azul. Chaleco y cuello de organdí con botones de Irlanda, mangas muy cortas.

La mejor estación para vestirse bien sin gastar un capital, es el verano.

Los vestidos claros y vaporosos, el sweater de tonos alegres y un sombrero bastante grande produce en todas las mujeres un efecto de hermosura y juventud. El sombrero grande es indispensable para los paseos y visitas, mientras que el pequeño es más adecuado para los teatros. Los trajes de organdí con sombreros en armonía dan la nota sobresaliente como toilette estival. Estos trajes son bastante anchos, porque es absurdo hacerlos estrechos con telas vaporosas; se llevan sobre un transparente del mismo tono o sobre un fourreau azul marino o negro; es una fantasía de la moda actual, que obliga a producir el contraste de un transparente sombrío sobre un vestido claro.

Otra novedad son los guantes negros, que complementan las mangas cortas. Lo más usado es el de gamuza, cabritilla o previl con empuñadura larga y muy flexible, sobre la cual se llevan los braceletes de perlas o esclavas cubiertas de diamantes. Conviene, sin embargo, adoptar con reservas los guantes negros semi-largos bordados con mostacillas de acero o de perlas en combinación con trajes claros.

Las mangas serán un poco menos cortas que el año pasado; bien es cierto que entonces las mangas apenas bajaban un poco del hombro. En efecto, dominarán las mangas que no llegan al codo para dar lugar a la colocación de braceletes y esclavas que se llevarán distribuídas por encima y debajo del codo. Aun se permitirá la fantasía de llevar guantes cortos con las mangas cortas, cubriendo la parte desnuda del brazo con alhajas.

En ningún caso serán aceptables las mangas semi-largas, porque se prefieren los extremos: porque o son muy cortas, rectas o con pequeños globos, o muy largas, anchas y rectas que llegan casi hasta la mano. Muchas de estas mangas rectas son bordadas desde medio brazo hacia abajo.

Hemos entrado en el reinado de los crépe: crépe de algodón como el moussa y el roumaine, crépe de seda como el de Chine, el Madelaine, el Tokio y el crépe Georgette o el Hova, que da la impresión de tejido más firme. Es una verdadera locura de telas flexibles; así en las grandes estaciones balnearias francesas se han visto por centenares los trajes de crépe de Chine blancos. Estas toilettes son muy elegantes y sencillas, y casi no llevan adorno.

En cuanto a colores dominan los tonos claros y entre éstos el más distinguido será toda la gama malva desde el tinte un poco rosado de las lilas pálidas o de las orquídeas aterciopeladas, hasta el tono azulado de las clemátida. Es un color que produce un efecto delicioso y que nos reconcilia y hace perdonar tantas extravagancias que impone la moda.

LILY.

LOS TEJIDOS DE LANA.

Es admirable y digno de todo aplauso el gusto que han tomado las damas de nuestra sociedad por los tejidos de manos y muy especialmente por los tejidos de lana al crochet o a palillo. Es verdad que la soda ha venido a impulsar poderosamente esta afición, pues, tales tejidos se usan cada vez más en la toilette femenina, como los Sweatters, las bufandas, los kimonos, los chales, aparte de los abrigüitos y ropa para guaguas y niñitas. Es encantador ver cómo se aprovecha el tiempo en las reuniones familiares o de confianza, ejecutando estas labores mientras se charla, o bien cómo se distraen las señoras en sus horas solitarias.

Una de las dificultades que hacen difícil estas labores, es la mala calidad de las lanas, que corrientemente se encuentran en el comercio, en la forma de madejones, que es preciso ovillar, pero este inconveniente se evita comprando lana ovillada marca **Fleisher,** que es de la mejor clase posible, y se presenta en todos colores y tonos imaginables y en variedades adecuadas para todas clases de labores, como lana partida y lana con seda andaluza, etc.

El único importador de estas lanas es la **Casa Otto Fuhrimann, calle Las Rosas 1122-1127,** y acaba de recibir un precioso surtido de lana especial para tejidos al palillo, en todos los colores de moda, que es la más adecuada para los indicados complementos de la toilette.

Al detalle la venden: **A. M. Robert, Ahumada 200; Casa Muzard, Moneda 957; Galería de Novedades, Monjitas 870. The Jersey, San Diego 156.**

LA SILUETA ELEGANTE.

El secreto del porte airoso y de la elegancia de las toilettes que visten tantas señoras que se distinguen y llaman la atención, reside en el uso del corsé confeccionado especialmente sobre medida, cuyas líneas hábilmente diseñadas hacen resaltar la belleza natural del cuerpo y disimular los defectos que puede tener.

Recomendamos especialmente la **Corsetería Francesa, calle Moneda 819,** cuyos artísticos y cómodos corsées satisfarán el gusto más delicado.

LA MODA EN LAS PLAYAS.

Se acerca el veraneo y no es prematuro dar algunas indicaciones útiles sobre lo que se va a usar, a fin de prepararse oportunamente. En las playas célebres de Francia, Dinard, Trouville, Biarritz, etc., ha llamado la atención el uso de ligeros abrigos de pieles, siendo preferido el renard gluton, que tuvo un éxito loco, que contrasta admirablemente con las toilettes vaporosas. **La Peletería Colón, calle Ahumada 226,** ha recibido un hermoso y escogido surtido.

HIGIENE DEL CABELLO.

Para tener una cabellera hermosa es preciso cuidar de evitar la caspa, que, además de ser muy desagradable y molesta, produce la caída del cabello, y a la larga la calvicie. Aparte del frecuente lavado de la cabeza conviene usar la **Piloquina,** que es un tónico muy eficaz para extirpar la caspa y vigorizar el cabello; muy pronto se notan los benéficos resultados de su uso. La venden Daube y Cía., Droguería Francesa y las principales boticas.

BELLEZA DE LAS MANOS.

Una mano bien cuidada es siempre un atractivo que añade la mujer a sus encantos personales; es el mejor sello característico de su distinción y cultura. No sólo debe cuidarlas para lucirlas en las reuniones sociales, sino que para su propia satisfacción. De aquí es que se ha creado estuches especiales de manicure para viajes, como los **Cutex,** que contienen todos los utensilios necesarios para arreglar las uñas, limpiarlas y darles el brillo nacarado que tanto las realza. Estos hermosos y prácticos estuches los venden sus importadores: **Wenborne y Spearing, Agustinas 1019,** edificio del Hotel Savoy, y también **Botica Española, de A. Pena y Cía., Ahumada 318, Central, de Salustio Poblete y Cía., calle Estado 353 y Eugenio Kahne, Ahumada esquina Huérfanos.**

ARTICULOS PARA REGALOS.

Ya se aproximan las fechas consagradas para los obsequios, es decir, el Año Nuevo, y es tiempo de irlos escogiendo para no esperar el último momento, cuando ya ha sido escogido lo mejor y sólo queda el resto, que por las circunstancias se vende más caro. Los regalos más bien recibidos son siempre las alhajas y objetos finos, que representan un valor real y artístico.

Nuestras lectoras podrán encontrar preciosos artículos en la **Joyería A. Godart, Ahumada 259,** tales como rosarios, denarios, medallas, para primera Comunión; para obsequios sociales hay gran variedad de relojes, pulseras, prendedoras, collares, objetos de plata y plaqués, como floreros, joyeros, centros de mesa, lamparillas eléctricas, bomboneras, polveras, etc. Todo esto se vende a precios verdaderamente tentadores, con motivo del cambio obligado del local por causa de la nueva edificación.

LA MUSICA.

Es extraordinaria y muy justificada la aceptación que tienen los autopianos, que cada día se generalizan más, tal vez porque a causa de la precocidad social, las niñas tienen menos tiempo para dedicarse al aprendizaje del divino arte, y prefieren la cómoda ayuda mecánica, cuyo perfeccionamiento le permite rivalizar con los mejores ejecutantes. La **Casa del señor Carlos Doggenweyler, calle Arturo Prat 166,** importa las marcas más renombradas; por esto recomendamos visitar sus salones.

BOTICA A DOMICILIO.

¿Quién no ha experimentado, sobre todo en los viajes y veraneos, las dolorosas angustias de no encontrar un medicamento para aliviar a un enfermo o socorrer a un herido o accidentado? En efecto, en las costas y campos los medicamentos son los más difíciles de encontrar, y para salvar tan grave inconveniente, toda familia debería llevar un botiquín, con lo más preciso; pero, aquí surge la dificultad de elegir con acierto lo que debe llevarse, y la no menos grave de reemplazar los medicamentos que se hayan agotado.

La **Botica Italiana, Huérfanos 1020, entre Ahumada y Bandera,** ha tenido la feliz ocurrencia de preparar botiquines especiales para estos casos, y complementan servicio tan útil remitiendo por correo cualquier medicamento que se le pida por telégrafo.

CONSERVACION DE LA ROPA BLANCA.

Todo el mundo se queja de la carestía de los géneros y de la poca duración de la ropa interior; esto es debido a la ignorancia o picardía de las lavanderas, que usan desmanches, cloruros u otros ingredientes químicos, para blanquear con poco trabajo; todo esto quema y destruye las telas. Las dueñas de casas, deseosas de economizar, haciendo durar su ropa, deben ensayar el **Jabón Rexblu,** y enseñarle su uso a sus lavanderas, que lo adoptarán, viendo cuánto trabajo economizan y cuán blanca queda la ropa.

Su único importador es el señor **Enrique Cano Pool, calle Agustinas 1320,** quien lo vende al detalle, lo mismo que en todos los almacenes.

LA FELICIDAD EN EL HOGAR.

Si preguntamos en cuánto puede valorizarse la tranquilidad, el orden, la felicidad en un hogar, se nos dirá que no hay dinero bastante para pagarla, y sin embargo, muchísimas veces vemos que ésta se pierde por no invertir bien unos pocos centavos. Así como los grandes efectos dependen de muy pequeñas causas, la felicidad y hasta la unión de una familia dependen muchas veces de una sirvienta. En efecto, las comidas mal preparadas, la alimentación defectuosa de las guaguas, el aseo deficiente, las mil molestias, disgustos, enfermedades, producidos por la torpeza de la servidumbre, por su mala voluntad, sus vicios, su falta de honradez, contribuyen poderosamente a agriar los caracteres; sin embargo, se las mantiene temerosas de quedar sin servicio por la dificultad de encontrarlas reemplazantes. Con unos cuantos centavos, como dijimos antes, puede solucionarse este problema; publicando avisos en **"La Nación",** en la sección económica, por ser este diario el más leído y el más popular.

Las dueñas de casas encontrarán también, en su sección clasificada, avisos de todo lo que pueden necesitar: arriendos de casas, ofertas de mercaderías, de muebles, modistas, profesionales, etc., y su atenta lectura les dará oportunidad para hacer muchas economías y encontrar oportunidades ventajosas.

COMTESSE IVON.

CLINICA DENTAL

Del Dr. Valenzuela Basterrica
Huérfanos 1616. Teléfono 1642.
El 1.o de Marzo se trasladará a Riquelme 47.

BAILE

Enseñanza rápida de todas las danzas de salón. Clases diurnas y nocturnas. Clases particulares. — Cursos rápidos de baile, pudiéndose ingresar en cualquiera época, pues la enseñanza es individual.

Escuela de Baile. Carmen 109. Director Rafael Barroso. Profesor del Savoy Hotel. Casilla 558.

LA MATINEE DE HOY

A las 5.30 en punto se dará comienzo a la matinée que se efectuará todos los Domingos a pedido de los alumnos y familias. Baile: Jueves y Sábados de 9.30 adelante; Domingos matinée.

Clases: Martes, Miércoles y Viernes de 9.30 a 11.30 P. M.

Prof. **LUIS A. ESCOBAR.**—(Bandera 56). 2733-D-26

Boca fresca, dientes blancos,
y aliento puro, son la mejor carta de recomendación, y se obtienen con el uso de la celebrada
PASTA ESMALTINA

AFINACIONES DE PIANO
Y COMPOSTURAS GARANTIZADAS
Recibe constantemente.
CASA WEIL
(SECCION PIANOS)
ESTADO 357-Altos- Ascensor
TELEFONO 3220

Palas "MONO" legítimas
Palas con mango
Precio bajo fijo
MERCERIA MATAS
Casa fundada en 1866
DELICIAS 2780,
PORTAL EDWARDS

Automóvil para Viña del Mar
Bonito auto 7 asientos, turismo, precio bajo, se arrienda por la temporada.
Dirigirse:
MONEDA 1015
Teléfono 1476 o Correo, Casilla 1710.— Santiago.
31-L

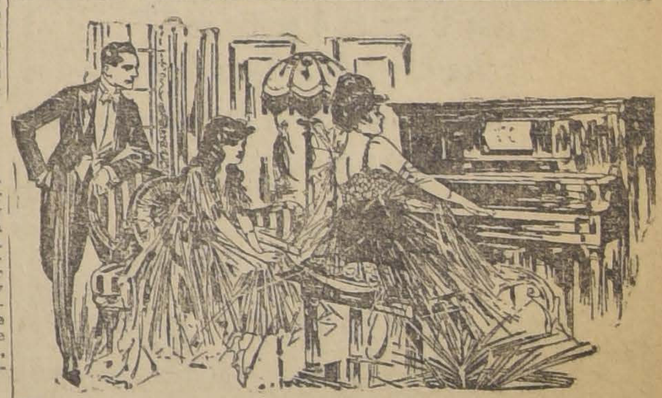

TODAVIA ES TIEMPO

El mejor regalo para Pascua y Año Nuevo es un legítimo e incomparable autopiano de :-: :-: :-: :-:

THE AUTOPIANO CO.

Solicite folletos descriptivos y catálogos a :-: :-:

Carlos Doggenweiler

A. Prat 166 -:- Casilla 2654 -:- Telef. Ing. 961
SANTIAGO

Señoras

¿Desean Uds. imponerse de la última moda?

Lean el número extraordinario de **Año Nuevo** de la Revista **"FAMILIA"**, que saldrá el Martes 28.

Toda mujer elegante y de buen gusto debe comprar **"FAMILIA"**, porque en ella encontrará los últimos modelos que envían a esta gran revista los corresponsales especiales y técnicos que tiene en Europa.

WANTED
LADY TYPIST
Good Shorthand.
For large Importing House
Apply:
Casilla 3442

INFORMACIONES DEL EXTERIOR

Servicios de nuestros Corresponsales Especiales, vías Eastern y Colón, de "The Associated Press", vía Colón, y de la Agencia Havas

UN DESPACHO DE ROMA ANUNCIA QUE SE HA PRODUCIDO LA RUPTURA DE LAS RELACIONES DIPLOMÁTICAS ENTRE BULGARIA Y SURESLAVIA

GRAN BRETAÑA

VIAJE DE UN FINANCIERO BRITANICO A PALESTINA

LONDRES, 25.—Se anuncia que el financiero británico sir Alfred Mond se trasladará a Palestina con el objeto de estudiar las condiciones de ese país en relación al programa sionista de desarrollo de ese país.

CONDENA IMPUESTA A LOS DIRECTORES DEL "FREE MANS' JOURNAL"

LONDRES 25. — Dos directores y el editor del "Fre Mans' Journal" han sido sentenciados a un año de prisión y el diario multado en mil libras por haber dado a la publicidad un artículo en que se declaraba que en los cuarteles de Porto Bello se dá mal trato a los prisioneros.

EL REINO UNIDO PERMANECERA TRES DIAS SIN DIARIOS

LONDRES, 25.—Por vez primera, desde hace un siglo, según se cree, el Reino Unido se encontrará sin diarios durante tres días seguidos, a contar desde el día de Pascua de Navidad, pues, por ser el Lunes día de feriado legal, en que los diarios no se publican, los directores acordaron suspender igualmente su publicación el Domingo.

FRANCIA

EL PUNTO DE VISTA FRANCES en la controversia de los cables

PARIS, 25.— El punto de vista oficial francés, con referencia a la controversia de los cables, ha sido explicado ayer al corresponsal de la "Associated Press" en una declaración procedente del Ministerio de Relaciones Exteriores.

"Los diarios norteamericanos acusan a Francia de estar ligada al Japón, en contra de los Estados Unidos, en la cuestión de los cables, impidiendo, con su actitud irreconciliable, que se solucione el problema.

"En la controversia de los cables, Francia defiende sus intereses así como el Japón defiende los suyos. La conclusión de que Francia se ha unido al Japón, contra los Estados Unidos, es errada. Francia desea que los Estados Unidos participen en las utilidades que deja la explotación de los cables alemanes confiscados por los aliados, y ha propuesto a los Estados Unidos hacerse cargo conjuntamente de la propiedad de la explotación de los cables confiscados. Los Estados Unidos se han negado a aceptar esta proposición a pesar de que, al parecer, es más ventajosa para sus intereses que la proposición hecha por Inglaterra.

"De ello se desprende que los cargos de irreconciabilidad formulados contra Francia, son completamente infundados".

LOS ROBOS EN LOS FERROCARRILES DE ALSACIA Y LORENA

PARIS, 25.— Comunican de Metz que el tribunal Correccional de Sarregue Mines condenó a penas que varían entre tres meses y dos años de prisión a 17 individuos que están empleados en los ferrocarriles de Alsacia y Lorena y que durante varios meses estuvieron robando mercaderías contenidas en los vagones mientras estos esperaban el cumplimiento de las formalidades aduaneras para continuar su viaje.

DEBATE SOBRE ASUNTOS MILITARES DE ACTUALIDAD

PARIS, 25.—El nuevo Ministro de la Guerra, M. Raiberti, en su respuesta al discurso de su predecesor, M. Lefevre, declaró que compartía la opinión de los mariscales Foch, Petain y Joffre en lo que respecta a la reducción del período de duración del servicio militar y a la disminución del presupuesto de gastos militares.

El premier M. Lefevre volvió nuevamente a hacer uso de la palabra para recordar que los franceses son dueños de todas las cabezas de puente sobre el Rhin, los que serán entregados quince años más tarde y únicamente si Alemania cumple con las estipulaciones del tratado de paz.

LAS TRES NOCIONES QUE SERAN DISCUTIDAS

EN EL CONGRESO SOCIALISTA DE TOURS

TOURS, 25.—Tres mociones relacionadas con la Tercera Internacional de Moscou, serán discutidas en el Congreso de los socialistas franceses que se inaugura hoy en esta ciudad.

Una de ella, propuesta por el diputado M. Marcel Cachin y por el Secretario del partido socialista M. Frossard, aboga por la aceptación incondicional de las 21 condiciones de la Internacional de Moscou.

La segunda, patrocinada por el diputado M. Longuet, expresa el deseo de adherir a la Internacional, pero solamente sobre la base de las cuatro condiciones más suaves de las formuladas por Moscou.

La tercera moción, propuesta por el diputado M. León Blum, renuncia a la afiliación a la Tercera Internacional, bajo ninguna condición.

Esas mociones han sido ya debatidas y votadas por las federaciones locales de toda Francia y el resultado de esas votaciones permite pronosticar la adopción de la moción presentada por Frossard y Cachin, en favor de la adhesión incondicional a la Tercera Internacional de Moscou.

La aprobación de esa insinuación será la señal del retiro del Congreso y de la organización nacional para el grupo de la derecha del partido socialista, encabezado por M. Blum y en el que figuran virtualmente todos los miembros del partido que pertenecen a la Cámara de Diputados.

Aun no se sabe si el centro del partido, dirigido por M. Longuet y M. Paul Faure, permanecerán con la mayoría para formar el partido comunista de Francia o si se retirará igualmente de la organización.

Las condiciones presentadas por la Internacional de Moscou representan un claro programa revolucionario, con propaganda en el ejército y en la armada en favor del derrocamiento del sistema capitalista y aboga francamente por la fuerza como medio de alcanzar los ideales del partido y por la dictadura del proletariado como mecanismo destinado a exterminar la resistencia burguesa.

EL ENROLAMIENTO DE EX-OFICIALES ALEMANES en la Legión Extranjera

NUEVA YORK, 25.— El corresponsal de "The New York Sun and Herald" en París anuncia que se confirman los informes según los cuales los ex-oficiales alemanes se enrolan en gran número en la Legión Extranjera, lo que causa cierta ansiedad en los círculos militares franceses, donde se teme que esos oficiales tengan la intención de incitar a las tropas indígenas a sublevarse.

Según otras informaciones, más de un centenar de ex-enemigos ha sido arrestados en el campamento de Sidi Bel Abbes, en Argelia, por acusárseles de complicidad en un complot sovietista que amenazaba tomar proporciones peligrosas.

Los franceses han obtenido confesiones de los conspiradores, quienes habrían declarado haber recibido dinero del gobierno de Berlín para servir en la Legión Extranjera, aprovechando su estada para minar la moral de las tropas.

Se Inaugura en Tours el Congreso de los Socialistas Franceses, en que se resolverá sobre la adhesión del partido a la Tercera Internacional de Moscou

El premier Leygues, contestando en la Cámara a las observaciones del ex-Ministro de la Guerra, M. Lefevre, declara que Francia cuenta con suficientes garantías para el caso de que Alemania no dé cumplimiento al Tratado de Versalles

Don José Francos Rodríguez llegó ayer a Buenos Aires

EN LA CÁMARA DE DIPUTADOS

Discurso del premier Leygues. — Desvaneciendo las aprensiones del ex-Ministro de la Guerra, M. Lefevre. — Las garantías de que dispone Francia contra el no cumplimiento del Tratado de Versalles por Alemania.

PARIS, 25.—En el debate desarrollado en la Cámara sobre la aprobación de los duodécimos provisorios, después del discurso del ex-Ministro de la Guerra, M. Lefevre, terció en el debate el premier M. Leygues.

M. Leygues explicó las causas de la dimisión de M. Lefevre como Ministro de la Guerra, diciendo que ella se debía a divergencias de opiniones entre él y los demás miembros del Gabinete acerca de la duración del servicio militar. M. Leygues manifestó a renglón seguido que el proyecto había sido votado por unanimidad en el Consejo de Guerra, considerándose que la defensa nacional presenta todas las garantías que el país tiene derecho a exigir.

En seguida agregó:

"Alemania se resiste todavía a la ejecución del tratado que firmó en Versalles y se inventan nuevos medios para eludirlo en alguna forma, pero nuestros grandes jefes conocen perfectamente su estado de espíritu y ellos han estimado que podíamos reducir nuestro servicio militar a 18 meses sin poner en peligro la integridad de Francia".

Siguiendo su discurso, el Presidente del Consejo dió datos acerca del desarme impuesto a Alemania, demostrando que pronto el efectivo del ejército alemán será reducido a 150 mil hombres y que la entrega y destrucción del material bélico se está haciendo en buenas condiciones.

M. Leygues fué muy aplaudido al terminar esta parte de su discurso.

Luego continuó:

"Siendo Francia una nación pacífica, si su enemigo de ayer no acepta el cumplimiento del tratado y busca el desquite, tendremos naturalmente medios para llegar a imponerle su ejecución, haciendo uso de la fuerza si es necesario; este es el objetivo de nuestras leyes militares. No estamos, como en 1914, amenazados por ataques bruscos.

"Estamos a la orilla izquierda del Rhin y tenemos en nuestro poder las cabezas de puente que sólo abandonaremos en 15 años más si el tratado se cumple. En caso contrario, seguiremos ocupando esos puntos estratégicos.

El premier fué interrumpido aquí por vivos aplausos.

Al terminar, M. Leygues, su discurso, declaró que las aprensiones de M. Lefevre estaban basadas sólo en hipótesis, mientras que un país como Francia debe apoyar su política sobre realidades.

El ex-Ministro de la Guerra M. Lefevre contesta el término del discurso del premier y replica a las declaraciones que hiciera el actual Ministro de esa cartera, diciendo que actualmente la cuestión no se reduce a la restricción del servicio militar y que su dimisión no se ha producido por ese motivo, toda vez que había obtenido todas las garantías deseables, agregando que él no encaraba la política europea en la forma en que lo hace M. Leygues. En seguida citó las estadísticas sobre los esfuerzos hechos por las fábricas alemanas y austriacas para construir aviones comerciales, fácilmente transformables en aviones de guerra.

El Sub-secretario de Aeronáutica refutó ese denuncio, diciendo que tales construcciones no son inquietantes.

A continuación la Cámara aprobó por 511 votos contra 64 el artículo primero de los duodécimos provisorios, para hacer frente a los gastos del presupuesto ordinario. En seguida aprobó los artículos 2, 3 y 4.

LA REVISION DEL TRATADO DE SEVRES

PARIS 25. — El Ministerio de Relaciones Exteriores cree que la revisión del Tratado de Sevres es inevitable en caso de que el Rey Constantino retenga la posesión del trono griego. Cree además el Ministerio en referencia que el reciente discurso pronunciado por Mr. Lloyd George con respecto a las posibilidades de reformar el citado Tratado, no cierra las puertas a tal revisión, sino que a lo más la postergará.

El Departamento en referencia hace notar que la opinión pública y la del Gobierno siempre han sido favorables a Turquía, y aunque el tratado antes citado no es del agrado de Francia, las protestas de ella no se formularon en vista de la amistad hacia el ex-premier señor Venizelos.

Por otra parte, el Ministerio manifiesta que la reciente declaración hecha por el premier M. Leygues ante el Comité de Finanzas de la Cámara de Senadores de que Francia puede llegar a un acuerdo con los nacionalistas, constituye una evidencia más del deseo de Francia de revisar el Tratado de Sevres.

Según las mismas declaraciones del Ministerio, el retiro de las tropas griegas de Asia Menor será necesario dentro de muy corto tiempo, y este retiro traería la ocupación de los territorios en referencia por las tropas del leader Mustafá Kemal Bajá.

Los acontecimientos que se desarrollen dentro de los dos próximos meses pueden hacer variar la situación, pero en los círculos oficiales de Francia se estima que la revisión deberá venir tarde o temprano.

M. VIVIANI EXPONE ANTE LA COMISION DE RELACIONES EXTERIORES la obra realizada por la Asamblea de Ginebra

PARIS, 25.— La comisión de Relaciones Exteriores ha oído la exposición que el delegado ante la Asamblea de Ginebra, M. Viviani, hiciera sobre los trabajos realizados por la Asamblea de las Naciones, especialmente por la delegación francesa.

M. Viviani hizo resaltar que la Asamblea había abordado las cuestiones más graves que pesan sobre la humanidad y que la Sociedad se había destacado como una fuerza de una gran unidad moral.

Agregó M. Viviani que Francia no debía vacilar en volver a discutir las enmiendas propuestas por M. Bourgeois sobre la fuerza armada que debe darse a la Sociedad y después de haber expresado la posibilidad de que esta se ponga de acuerdo con Estados Unidos que se niega a aceptar el art. 40 del pacto, llamó la atención de sus oyentes sobre el hecho de que el pacto es parte integrante del tratado de Versalles y que por lo tanto la revisión de aquel encararía la revisión del tratado.

Terminó el orador pidiendo crédito y confianza para una obra joven que no es solamente fruto de una ideología sino la realización de una idea capaz de crear un mundo moral único, como nunca se haya conocido.

ESPAÑA

NUEVA INSTITUCION BANCARIA

MADRID 25. — Se ha establecido una nueva institución bancaria llamada "Banco de Crédito".

Este nuevo Banco iniciará sus operaciones el 3 de Enero próximo.

CONSTRUCCION DE UN FERROCARRIL SUBTERRANEO

BARCELONA 25.— Se ha formado una compañía con el objeto de construir un ferrocarril subterráneo.

LOS PUNTOS DE QUE TRATARA EL MENSAJE DE LA CORONA A LAS CORTES

MADRID 25. — Nuevos detalles del mensaje que el rey leerá en las Cortes indican que, en él, Su Majestad se referirá a las medidas que son necesarias para el restablecimiento del orden social en España, política que ha sido aprobada por el pueblo, según lo demuestra el resultado de las recientes elecciones.

Además, versará sobre las reformas financieras y cuestiones de trasportes y subsistencias. Mencionará también la propuesta legislación en favor de los obreros, que está de acuerdo con el programa del partido liberal-conservador actualmente en el poder, y hará alusión a las relaciones internacionales de España con las naciones de la América española, y, en general, con todos los países del mundo.

Terminará llamando la atención sobre la necesidad de estrechar las relaciones comerciales con las naciones europeas y otras.

LLEGADA DEL NUEVO MINISTRO PERUANO

MADRID 25. — El nuevo Ministro del Perú en esta capital, señor Anselmo Barreto, llegó a Madrid, procedente de Ginebra, donde representó al Perú en la Asamblea de la Liga de las Naciones.

CONFERENCIA DICTADA POR EL SEÑOR MARTIN RUCKER

MADRID, 25.—Una gran concurrencia asistió a una conferencia dada en el Liceo de América, por el señor Martín Rucker, ex-rector de la Universidad Católica de Santiago de Chile.

El éxito del distinguido sacerdote fué grande. El señor Rafael Altamira, presidente de la institución, decidió que en vista del éxito obtenido, la conferencia fuera impresa y repartida en toda España.

El señor Rucker disertó sobre su patria.

NUEVO CONTRATO DE TRABAJO de los dependientes de almacenes

MADRID, 25.—Los dependientes de los almacenes de esta capital redactaron un nuevo contrato de trabajo, según el cual la jornada de ocho horas será efectiva la mitad del año, y la jornada de nueve horas durante el otro semestre.

Como compensación por el mayor trabajo, los patrones deberán pagar salarios extraordinarios durante la semana de Navidad.

DESMANES DE LOS SINDICALISTAS

MADRID 25. — Un grupo de sindicalistas hizo varios disparos sobre cuatro trabajadores en la calle Pedro IV, el Jueves en la noche.

Uno de los obreros quedó muerto y los otros tres heridos.

PROTESTA DE LOS CATALANES por algunas declaraciones del premier

MADRID 25. — Una delegación compuesta por industriales y comerciantes catalanes se ha acercado al premier señor Dato, a fin de protestar de las declaraciones que éste hizo respecto de la situación comercial de la región.

Los citados delegados expusieron al Ministro que sus declaraciones pintan la situación peor de lo que en realidad es, y que ellas han hecho y harán gran daño a los intereses de Cataluña.

HOLANDA

LA NAVIDAD DE LOS HOHENZOLLERN

DOORN 25. — La familia de los Hohenzollern ha celebrado su tercera Navidad en el destierro.

El suicidio del príncipe Joaquín y la seria enfermedad de la ex-kaiserina, han dado a la festividad más aspecto de duelo que de alegría.

La familia imperial ha recibido numerosos telegramas de congratulación.

El ex-heredero del trono de Alemania se encuentra en compañía de sus padres y permanecerá con ellos hasta Año Nuevo.

LA EX-KAISERINA SUFRE UN NUEVO ATAQUE en la noche de Navidad

DOORN, 25. — La celebración de la fiesta de Navidad en el castillo de Doorn fué interrumpido por un nuevo si bien ligero ataque de la ex-kaiserina, cuyo estado ha llegado a ser tan grave que Guillermo hubo de excusarse y acudir al lado de la enferma.

ITALIA

LA SITUACION DE FIUME

TRIESTE 24. — Se anuncia que el Concejo de Fiume propuso la evacuación de las islas de Veglia y Arbe como único medio para obtener la paz, pero D'Annunzio se negó a considerar la insinuación.

Las comunicaciones con Fiume se hacen en forma dificultosa debido a la estrictez del bloqueo.

El alcalde señor Gigante lanzó una proclama en que exhorta al pueblo a resistir hasta el último extremo.

Se ha pedido a todos los extranjeros que salgan de la ciudad dentro de tres días a fin de disminuir el consumo de víveres.

Las tropas del poeta se han retirado del monte Louban por razones de estrategia.

A raíz de la proclamación de la ley marcial fueron expulsados de Fiume gran cantidad de legionarios debido a la poca disciplina manifestada por ellos.

EL TERREMOTO DE ALBANIA

TIRANA, 25.—El reciente terremoto que conmovió la región de Tepeleni, en Albania, causó la muerte de 42 personas, hirió a 200 y 500 quedaron sin hogar.

El bajo número de heridos y damnificados, dada la violencia del terremoto, se debe a que el distrito en referencia se encuentra muy poco poblado debido a la devastación que causó la guerra.

EL REY RECOMPENSA LOS SERVICIOS DE GIUSEPPE VOLPI

ROMA, 25.—El Rey, reconociendo los servicios prestados por Giuseppe Volpi, durante las negociaciones del tratado de Rapallo, le ha otorgado el título de conde.

UNA EXPLICACION DEL REPRESENTANTE DE LA REGENCIA DE FIUME

ROMA, 25.—El representante de la Regencia de Fiume, ha dado a la publicidad un comunicado en que dice que no hay seguridad acerca de quiénes dispararon la bomba que mató a un carabinero e hirió a otros dos.

Recuerda al respecto que hay partidas de malhechores en la frontera, entre Fiume y Sureslavia, los que se aprovechan de la situación actual para provocar desórdenes, y agrega que han sido detenidos muchos individuos que visten uniforme de "arditi", pero que, en realidad, son croatas.

LAS COMUNICACIONES CON FIUME están completamente cortadas

TRIESTE 25. — Inmediatamente después de ser entregada a la Regencia del Quarnero la nota en que se le anunciaba el establecimiento del bloqueo por parte de las fuerzas navales y militares de Italia, el general Ferrario, que ya había apostado varios grupos de soldados en las cercanías de las fronteras de Fiume, procedió a cerrar todos los pasos que daban acceso a la ciudad por los tres costados.

Cerca de 100 yardas de riele fueron removidos, a fin de impedir todo movimiento hacia la ciudad. Dentro de sus límites se empieza a experimentar la escasez de alimentos. Igual cosa sucede en las islas de Veglia y Arbe, que están rodeadas por la flota.

La mayor parte de las fuerzas de D'Annunzio permanecen acuarteladas, pero en constante comunicación con el poeta, que ha asumido el mando militar y político del Estado.

LA RESPUESTA DE D'ANUNNZIO

AL ULTIMATUM DEL GENERAL CAVIGLIA

VENECIA, 25.— El primer resultado del bloqueo en el interior de Fiume, ha sido el aumento general de los precios. Todos los obreros han sido militarizados y se han retirado las tarjetas de alimentos concedidas a los extranjeros.

D'Annunzio ha dado a conocer la respuesta que diera al ultimatum del general Caviglia, y que es la siguiente:

"La ocupación de Veglia y Arbe ha sido realizada de acuerdo con el derecho de tienen los pueblos a la propia determinación. No hay actualmente buque de guerra alguno, en el puerto de Fiume, que pertenezca al Gobierno italiano, puesto todos son propiedad de la Regencia".

Además, niega a Italia el derecho de decidir de la suerte de Fiume sin el consentimiento de la Regencia de Quarnero".

LA FIESTA DE NAVIDAD EN EL VATICANO

ROMA, 25.— El Papa, restableciendo una antigua tradición pontificia, ofició a medianoche tres misas de Navidad en la capilla Paulina, hermosamente decorada con flores y resplandeciente con las luces de los candelabros.

A esas misas concurrieron todos los miembros de la Corte eclesiástica y laica pontificia, todo el personal del Palacio apostólico y un reducido número de huéspedes distinguidos.

DEFECCION DE ALGUNOS LEGIONARIOS DE D'ANNUNZIO

TRIESTE 25. — Muchos de los legionarios de D'Annunzio han expuesto que comprenden que no es posible permanecer fieles al comandante y a Italia al mismo tiempo.

Se anuncia que 15 bersaglieri salieron de Fiume hacia la Península, inmediatamente después que el general Vaviglia ordenó el bloqueo.

Los torpederos de la flota del poeta se encuentran inmóviles. La idea de sembrar minas a la entrada del puerto Barros se encuentra aún bajo la consideración del Estado Mayor de D'Annunzio.

Algunos legionarios han acumulado armas y ametralladoras fuera de la línea de la frontera.

Aún cuando la población está convencida de que no se derramará sangre, algunos han salido de Fiume, por Sussak, hacia Abazzia y otras ciudades de la costa.

"LAS CINCO PLAGAS QUE AFLIGEN AL MUNDO" Cómo las define Benedicto XV

ROMA, 25.— El Papa, contestando a los saludos de Navidad que el cardenal Vanutelli le presentara a nombre del Sacro Colegio, como Decano, declaró que el mundo se encuentra actualmente afligido por cinco grandes plagas, que son: "Renegación de las autoridades, odio entre los hermanos, sed de placeres, disgusto del trabajo y olvido del objeto sobrenatural de la vida".

"Todos esos males—dice— pueden ser vencidos con el Evangelio, y por esto nunca debería permitirse que se borrara de la mente del pueblo. Esta es su misión y su intención".

D'ANNUNZIO PIERDE UNO DE SUS AEROPLANOS

VENECIA, 25.—Uno de los aeroplanos con que cuenta el ejército de D'Annunzio cayó ayer en poder de las tropas regulares italianas en las cercanías de Sussak.

El piloto se vió obligado a descender a causa de una descompostura del motor del aparato.

ALEMANIA

NUEVA LINEA DE VAPORES a la costa Occidental del Pacífico

HAMBURGO 25. — La "Línea del Golfo", inaugurará un servicio de vapores a todos los puertos de la costa occidental del Pacífico, vía Estrecho de Magallanes.

El primer vapor saldrá de este puerto el 28 de Enero.

AGRADECIMIENTOS DEL PUEBLO ALEMAN

BERLIN, 25.— El Presidente Ebert ha lanzado una proclama expresando su reconocimiento por la simpatía demostrada a los alemanes necesitados por las organizaciones de la América del Sur, Estados Unidos, Dinamarca, Finlandia, Holanda, Suecia y Suiza, agregando que el pueblo alemán no olvidará la bondada que han demostrado.

LAS ACTIVIDADES DEL SENADOR NORTEAMERICANO Mr. MAC CORMICK

BERLIN, 25.—El senador norteamericano Mr. Mac Cormick ofreció una comida de Navidad a 100 niños huérfanos de la guerra, a quienes obsequió con dulces, ropas de abrigo y juguetes.

En la tarde de hoy celebró una entrevista con el Ministro de Relaciones herr von Simons y en seguida concurrió a tomar el té en compañía del Presidente Ebert y de gran número de personajes y miembros del Gobierno.

Durante el día, Mr. Mac Cormick conversó con numerosos banqueros alemanes y concertó una visita para el Lunes a los cuarteles generales de las tropas norteamericanas de ocupación en el Rhin, cuarteles que se encuentran instalados en Coblenza. Después de efectuada esa visita, el senador se dirigirá a Roma.

HUNGRIA

REPARTICION DE VIVERES A LOS NIÑOS HAMBRIENTOS

LONDRES 25. — En las oficinas administrativas de la Comisión norteamericana de socorros se ha declarado que se distribuirán socorros de alimentos a 50,000 niños de Hungría, que padecen los horrores del hambre.

La repartición de los víveres se hará en conexión con la Cruz Roja norteamericana, que presta sus servicios en aquel país.

Las actividades de la comisión de socorros quedaron paralizadas en el mes de Junio último.

SURESLAVIA

RUPTURA DE LAS RELACIONES DIPLOMATICAS CON BULGARIA

ROMA, 25.— Se anuncia que como consecuencia del no cumplimiento del Tratado de Paz, Sureslavia rompió sus relaciones diplomáticas con Bulgaria.

GRECIA

EL INCIDENTE PROVOCADO POR EL ALMIRANTE KELLY

ATENAS, 25.— Los diarios dedican mucho espacio, en sus columnas, al incidente provocado por el almirante Kelly, jefe de la misión naval británica, que se negó a aceptar la condecoración de la Gran Orden del Salvador, que le fué otorgada por el Rey Constantino.

Un diario de esta capital declara que el incidente es cómico, agregando que varios ministros "están jugando como niñitas en una ronda". El "Kronos" dice que los griegos han conservado la calma y dignidad, ignorando el insulto.

Los griegos organizan diariamente nuevos festejos en honor de los periodistas extranjeros, a quienes han dado muestras de la mayor cordialidad.

AUTORIZACION NEGADA AL CONSUL NORTEAMERICANO EN SURESLAVIA

ATENAS, 25.— Las autoridades del puerto de Pireo negaron su autorización al Cónsul general de los Estados Unidos en Sureslavia, Mr. Kennets Patton, cuando este intentó dirigirse a Belgrado, vía Constantinopla.

EL PREMIER RHALLIS RETIRA SU RENUNCIA

ATENAS, 25.— El Premier señor Rhallis, que hace pocos días presentó la renuncia de su cargo, la ha retirado.

LA EPIDEMIA DE COLERA

CONSTANTINOPLA, 25.— Los aliados han adoptado enérgicas medidas con el objeto de impedir la propagación del cólera en el campo de internados rusos que se encuentra instalado en los afueras de la ciudad.

LOS PROYECTOS DEL REY CONSTANTINO

ATENAS 25. — El rey Constantino proyecta visitar el ejército griego en Asia Menor, y el frente de combate en Esmirna.

El viaje se encuentra subordinado a los deseos de la Entente.

Al respecto se hace notar que el finado rey Alejandro obtuvo un permiso de la misma naturaleza para

Tractores Parret 12|25 H. P.
Arados Vulcan de 3 puntas de 14"
Arados Oliver de 4 puntas de 12"
Arados Oliver de 3 discos de 24"
Rastras automáticas de discos de 16"
Rastras de clavos, etc., etc.

OFRECEN PARA ENTREGA INMEDIATA:

DUNCAN, FOX & Co.

Valparaíso, Santiago, Concepción, Talca, Valdivia, etc, etc.

Para combatir el Calor
Ofrecemos un buen surtido de
VENTILADORES ELECTRICOS
FIJOS Y GIRATORIOS
Además hemos recibido un gran surtido de
Pilas secas para Linternas de Bolsillo
Departamento de Electricidad de
MORRISON & Co.
AHUMADA 65-77 -:- SANTIAGO

Veinte años menos
obtendréis si empleáis para teñir vuestro cabello canoso, bigote y barba, la afamada
TINTURA
François
INSTANTANEA
COLORES: Negro, Castaño, Obscuro, Castaño y Castaño Claro.
SE VENDE EN TODAS LAS FARMACIAS

MY LORD
Cigarrillos hechos
CON TABACO MARYLAND

CASA E. TURRI
PARA EL
CAMBIO GENERAL DE MONEDAS
Es la Casa recomendada por los Bancos, Embajadas, Legaciones y Consulados
DIRIGIRSE:
SANTIAGO
Pasaje Balmaceda N.o 10
(Huérfanos frente a Gath & Chaves)
Teléfono Inglés 678
BUENOS AIRES
Galería Guemes
(Florida frente a Gath & Chaves)
Unión Teléf. 6290 - Avenida
VALPARAISO
Calle Prat 118
(Entre el Banco de Chile y la Bolsa)
Teléfono Inglés 677

PIDA LOS EXQUISITOS VINOS
TARAPACA - ZAVALA
En todo Almacen y Restaurant de importancia

efectuar una visita sin carácter oficial.

El pueblo de la capital continúa celebrando el regreso del rey. A diario se efectúan grandes procesiones en las calles de la ciudad.

Las aldeas de las cercanías de esta ciudad proyectan hacer presente al rey de un sable de caballería trabajado en oro y cuyo costo se estima en 25,000 dólares.

EL VIAJE DEL REY CONSTANTINO A ESMIRNA

ATENAS 25. — El rey Constantino declaró al corresponsal de la Associated Press que tenía intención de ir a Esmirna lo más pronto posible, pero que no espera realizar su viaje sino después que se reuna la nueva Cámara, lo que hace posible que su ida se realice a mediados del mes de Enero.

TURQUIA

EL EJERCITO NACIONALISTA EN EL FRENTE DE ESMIRNA

CONSTANTINOPLA, 25. — El estado mayor del ejército de Mustafá Kemal Bajá se negó a aumentar a cien mil hombres el ejército nacionalista que opera en el frente de Esmirna.

El mencionado refuerzo fué solicitado con el propósito de atacar a los griegos.

JAPON

EL PRESUPUESTO DE MARINA

TOKIO, 25.— En el proyecto de supuestos anuales, presentado el Viernes a la Cámara de los Pares en su sesión preliminar, la asignación al departamento de Marina asciende a 498 millones de yens.

NEGOCIACION DE UN TRATADO CON LOS ESTADOS UNIDOS

TOKIO, 25.— El vizconde Uchida, Ministro de Relaciones, al hablar en una reunión preliminar de la Dieta efectuada el Viernes, declaró que el nuevo tratado que se negocia con los Estados Unidos anulará la ley sobre tierras dictada últimamente por la legislatura del Estado de California, ley que es la causa de las asperezas que se han suscitado con Norte América.

El Ministro agregó que este resultado se obtendrá como fruto de las negociaciones que se efectúan en la actualidad.

Tanto el Embajador del Japón en Washington como el de los Estados Unidos en Tokio, tratan de obtener que el Senado de este último país ratifique el tratado.

En caso de que las negociaciones no den el resultado apetecido se formulará una protesta ante el Gobierno del Presidente Wilson.

ESTADOS UNIDOS

VAPOR PARA CHILE

BALTIMORE, 25.— El vapor "Queen Elizabeth" zarpó de este puerto con rumbo a Valparaíso.

EL MENSAJE DEL PRESIDENTE WILSON AL PRESIDENTE ARTURO ALESSANDRI

WASHINGTON 25. — El mensaje que Mr. Wilson envió al Presidente señor Arturo Alessandri con motivo de la inauguración de su período presidencial, está concebido en los siguientes términos:

"En nombre del Gobierno y pueblo de los Estados Unidos y en el mío propio, ofrezco a Vuestra Excelencia las sinceras congratulaciones al haceros cargo de la Presidencia de Chile y mis mejores votos porque bajo vuestra sabia dirección la administración que inicias sea terminada, para vuestra mejor satisfacción y suerte, con el aumento de la prosperidad y felicidad del pueblo chileno".

LA FIESTA DE NAVIDAD EN LA CASA BLANCA

WASHINGTON 25. — El Presidente Wilson pasó una tranquila Navidad, en la Casa Blanca, rodeado de sus parientes, pero, debido a la ausencia de niños, no hubo árbol de Pascua.

El Presidente, acompañado de su esposa, distribuyó personalmente obsequios a numerosos niños pobres.

LA FIESTA DE NAVIDAD EN CASA DEL PRESIDENTE ELECTO

MARION 25. — El Presidente electo, Mr. Harding, y su esposa, ofrecieron una comida a los corresponsales de la prensa después que éstos examinaron los centenares de obsequios, de todas clases, enviados por los admiradores de Mr. Harding, desde todo el país.

El Presidente electo suspendió enteramente su trabajo para observar la fiesta de Navidad.

LA PASCUA DE LOS INMIGRANTES

NUEVA YORK, 25.—Más de 12 mil inmigrantes que llegaron ayer a este puerto se han visto obligados a pasar la fiesta de Navidad a bordo de los vapores, debido a la congestión de la oficina receptora de inmigración de Ellis Island.

Varios barcos han preparado fiestas de navidad a bordo, organizando cenas especiales y distribución de juguetes a los niños.

TRIGO PARA LOS NIÑOS DE EUROPA

WASHINGTON, 25.—El Secretario de la Unión de Agricultores anuncia que se ha iniciado una campaña para ver modo de conseguir que cada uno de los miembros de la Unión obsequie un saco de trigo para aliviar la situación de los niños en Europa.

Se cree que, de este modo, se lograrán reunir diez mil bushels de ese cereal.

DIVISION DEL PARTIDO FEMENINO en grupos políticos

WASHINGTON, 25.— El partido nacional femenino se prepara a informar acerca de la conveniencia de separarse en grupos políticos para presentarse a la Convención Nacional del 15 de Febrero, fecha en que sus declaraciones serán presentadas al Capitolio.

EL SERVICIO DE SEGURIDAD EN CHECOESLOVAQUIA

NUEVA YORK, 25.— El Departamento Internacional de salubridad de la Fundación Rockefeller anunció que se ha elaborado un programa cooperativo de salubridad con el gobierno de Checoeslovaquia.

Según dicho programa, se facilitaría un empréstito a los checos, quienes contratarían los servicios de un reconocido perito norteamericano en la materia.

Además se establecería un laboratorio de salubridad nacional y se crearían organizaciones en las que un grupo selecto de jóvenes checos se prepararía para actuar en el servicio de salubridad.

Fuera de esto se comisionaría a un grupo de checos para que estudiara la Administración de Salubridad en Inglaterra y Estados Unidos.

LA FIESTA DE NAVIDAD de la viuda y hermana de Mac Swiney

CLINTON (Massachussetts), 25. —La viuda del ex-alcalde de Cork acompañada de la hermana del mismo, miss Mac Swiney, fueron huéspedes del senador Mr. David Walsh el día de Navidad.

LA ADMINISTRACION NORTEAMERICANA EN SANTO DOMINGO

WASHINGTON 25. — Con relación al anuncio de que se han dado los primeros pasos a fin de que las tropas norteamericanas se retiren de Santo Domingo, devolviéndole así su autonomía, el Departamento de Estado ha hecho la siguiente declaración:

"La tranquilidad ha reinado por algún tiempo en el país, cuyos habitantes, por primera vez desde hace muchos años, pueden entregarse a las actividades de tiempos de paz, sin temor a que se produzcan disturbios.

"Las finanzas del país han sido establecidas sobre bases firmes. Las obras públicas han mejorado grandemente y se ha prestado preferente atención al mejoramiento de aquellas que tienen relación con el estado sanitario de la población. El sistema de educación ha sido completamente organizado. La asistencia a las escuelas ha mejorado en forma notable y ha aumentado de 18 a 100,000.

"Las entradas brutas de la nación han pasado de 4 millones, a que ascendían en 1916, a 7 y medio millones en 1919. Esto se debe a la administración norteamericana".

NICARAGUA

EL NUEVO PRESIDENTE DE LA NACION

PANAMA 25. — La Legación de Nicaragua ha dado a la publicidad un mensaje procedente de Managua y emanado del Ministerio de Relaciones Exteriores, en el que se hace saber que el Congreso declaró constitucionalmente elegido Presidente de la República al señor Diego Manuel Chamorro.

A la vez se indica que el señor Bartolomé Martínez asumirá el cargo de Vicepresidente de la nación, y que el nuevo Gobierno entrará en funciones el 1.o de Enero próximo.

BRASIL

EL NUEVO MINISTRO DE ALEMANIA

RIO DE JANEIRO 25. — El nuevo Ministro de Alemania, herr Pilhen, presentó sus credenciales al Presidente señor Pessoa.

RIO DE JANEIRO 25. — **Propósitos de un aviador.** — El aviador Eduardo Chávez, que ya en otra oportunidad hubo de desistir de realizar el raid aéreo entre esta ciudad y Buenos Aires, salió esta mañana con destino a Rio Grande do Sul a fin de intentar nuevamente el citado viaje aéreo.

Ofrecimiento rechazado por el Gobierno. — El Gobierno rechazó la ofertad que le fué hecha a fin de que adquiriera buques de guerra construídos en Italia.

URUGUAY

MONTEVIDEO 25. — **Exoneración de impuestos a los diplomáticos.** — La Asamblea de Representantes resolverá hoy el acuerdo de la Comisión de Hacienda sobre exoneración de impuestos a los representantes de los países extranjeros.

BOLIVIA

LA PAZ 24. — **Llegada de un convencional.** — El señor Ricardo Jaimes Freire, conocido literato, ha llegado a esta capital a fin de tomar parte en la Convención presidencial.

le ha recibido en forma entusiasta.

En los círculos intelectuales se **La prensa gobiernista** difiere de opinión. — La prensa que apoya al Gobierno difiere de opinión con respecto a los candidatos a la Presidencia de la República. En efecto, "La Razón" apoya al señor Escalier y "La Verdad" y la "Reforma" sostienen al señor Juan Bautista Saavedra.

La opinión pública da por derrotado al señor Escalier y se acentúa el rumor de que se retirará definitivamente de la política activa.

Al mismo tiempo se teme que la incorporación del señor Salamanca entre los candidatos en lucha en el seno de la Convención, haga cambiar por completo la situación de ella.

Alabanzas tributadas a Chile.— "El Diario Liberal" dedica un encomiástico editorial a Chile y hace votos por que el Excmo. señor Alessandri mantenga inalterables los cordiales lazos que unen a Chile y Bolivia.

ARGENTINA

OPINION DE UN DIARIO SOBRE LA PROTESTA DE LOS EXPORTADORES

BUENOS AIRES 25. — "La Razón", al comentar la protesta formulada por los exportadores contra la nueva ley que se proyecta dictar en los Estados Unidos y que grava las importaciones de trigo, harina, lanas y otros productos, dice:

"No es conveniente protestar de lo que hacen los Estados Unidos. Nosotros debemos imitarlos y confirmar con ello que en el mismo sentido podemos aventajarlos".

El diario sugiere la idea de que los derechos sobre artículos norteamericanos sean fuertemente gravados.

LLEGADA DE DON JOSE FRANCOS RODRIGUEZ

BUENOS AIRES 25. — Procedente de Bahía Blanca ha llegado a esta capital el señor Francos Rodríguez, quien, al ser entrevistado por los periodistas, elogió altamente el desarrollo comercial, industrial y político de Chile al que, según dijo, había visitado de norte a sur.

Los temblores de Mendoza. — Comunican de Mendoza que, durante las últimas veinticuatro horas, han sido registrados dos temblores sin importancia.

La llegada del primer barco alemán después de la guerra. — El 5 de Enero llegará a este puerto el primer barco con bandera alemana que haya venido después de la guerra.

Dicho vapor se llama "Deutsche Feld". Posteriormente vendrá otro con pasajeros.

La situación de los mercados.— El resumen semanal de los mercados anota una nueva baja general para los vacunos.

Persiste la calma para los negocios de cereales.

Las carreras en el Hipódromo. —En las carreras habidas hoy en el Hipódromo, triunfaron, en las cuatro primeras carreras, los siguientes animales: Lloyd George, Vía Libre, Malinca e Iberia.

El clásico Arenales fué ganado en 1 minuto 27 segundos 3 quintos por Fantasio, hijo de Old Man y Felicitas, montado por el jinete Pelletier. Le siguieron a la meta Rosal, Quintilla y Carifato, en el orden indicado.

Las demás pruebas fueron ganadas por Desenvuelto, Girasol y Poolvis.

Accidente al aviador Hearne. — El aviador Hearne emprendió el vuelo, en Sorocaba, a las 9.25. Encontrándose en el aire, su aparato se volcó.

Las primeras noticias daban al aviador y a su mecánico como heridos de gravedad, pero las últimas informaciones rectifican esos datos y anuncian que el accidente se produjo en el momento del decollage, pues el terreno se hallaba en malas condiciones y el aparato, sacudido violentamente, experimentó la ruptura de los tirantillos, perdiendo Hearne el comando del aparato, que "capotó".

El aviador Ridway, representante en Río de Janeiro de la firma Handley Page, celebró, a raíz del accidente, una conferencia telefónica con Hearne, declarando en seguida que consideraba el raid como terminado.

Hearne se embarcará en la próxima semana para Río de Janeiro. Su estado físico es bueno, pero demuestra alguna aflicción por no poder continuar su raid.

DON JOSE FRANCOS RODRIGUEZ NARRA SUS IMPRESIONES DE CHILE

BUENOS AIRES, 25.— El señor José Francos Rodríguez, presidente de la Embajada Española a las fiestas magallánicas, ha sido entrevistado sobre sus impresiones de viaje.

Refiriéndose a su paso por Chile dijo que traía recuerdos imborrables y que había podido advertir que la raza española se conserva en ese país pura, predominando el espíritu de pujanza y la nobleza del pueblo vasco.

El señor Francos Rodríguez declaró además qde creía llegado el momento de concertar una confederación ibero americana y que el primer paso hacia la realización de este ideal sería sin duda la visita de don Alfonso a América.

Punta Arenas le ha parecido al Embajador de España una hermosa e interesante ciudad.

Informaciones comerciales

MERCADO DE CEREALES

NUEVA YORK, 25.— La debilidad del mercado de productos ha permitido la realización de fuertes ventas de trigo, pero, como consecuencia de las fuertes compras al por mayor, llevadas a cabo por los exportadores, se originó una violenta alza.

El mercado de maíz se mantiene firme, con fuertes entradas.

MERCADO DE LOS CUEROS

NUEVA YORK, 25.— El mercado de los cueros se ha mantenido quieto en esta plaza, pero ha habido ventas en Chicago.

Los precios son más favorables para los zapateros.

El precio de los cueros mojados y salados se mantiene inalterable.

MERCADO DE VALORES

NUEVA YORK, 25.— El mercado de valores en la semana, ha sido activísimo, señalándose la más violenta baja que se registra en el año. Esta se debe a las especulaciones destinadas a producir la baja con el objeto de aparentar pérdidas y disminuir así el impuesto a la renta, aprovechándose de las desfavorables condiciones comerciales e industriales.

Las compras de giros para atender a las liquidaciones de fines de año han fortalecido los cambios sobre París y Londres, pero los cambios, en general, son débiles, particularmente el de Argentina.

DE NORTE AMERICA

(De nuestro corresponsal por cable)

LA ESCASEZ DE TRABAJO

DOLOROSA FORMA EN QUE AFECTA A NUMEROSOS CHILENOS

NUEVA YORK, 21.—A causa de la escasez de trabajo, cerca de doscientos trabajadores chilenos se encuentran en la indigencia.

Entre los miembros de la Colonia se estima conveniente que el Gobierno chileno adopte medidas para repatriarlos.

Algo parecido ocurre con los estudiantes universitarios chilenos que han venido a Estados Unidos a sus propias expensas. Debido a la disminución de empleados acordada por numerosas firmas, han perdido los empleos con que se ayudaban para mantenerse y soportar los gastos de sus estudios.

Muchos de ellos serán singularmente aprovechados, y estaban cursando ramos técnicos superiores. Varios han recibido las más altas distinciones en los últimos exámenes. Sin embargo, la mayoría se verá en la necesidad de cortar sus estudios y regresar a Chile por falta de recursos.

LA CARESTIA DE LOS ABONOS QUIMICOS

El Departamento de Agricultura ha amenazado a los fabricantes de abonos químicos con llevarlos ante los tribunales si no reducen los precios antes de la primavera. Declara que los precios que se piden actualmente no tienen razón de ser.

TEATROS - MUSICA - CINES

Teatro Municipal

Esta noche, a las 9.30, se realizará en el Municipal la función de gala que la señora Adelina Padovani de Farren ha organizado en honor de las Embajadas extranjeras que asistirán a esta hermosa fiesta como así S. E. el Presidente de la República, el Cuerpo Diplomático y los Ministros de Estado.

He aquí el interesante programa que se desarrollará esta noche, formado por la señora Padovani de Farren con el gracioso concurso de sus alumnos.

Primer acto.— Audición lírica: 1. Canción Nacional. 2. Leoncavallo: Pagliacci: El prólogo, señor Emmanuel Martínez. 3. Ardit: L'incantatrice, valse, señorita Laura Alarcón. 4. Romanza por el señor Jorge Huneeus Lavín. 5. Meyerbeer, L'Africana, Figlio del Sol, señorita Graciela Rodríguez de la Sotta. 6. Romanza por el señor Zapelli. 7. Butterfly, dúo, Vogliatemi bene, señorita Laura Alarcón y señor Jorge Huneeus Lavín.

Segundo acto.— "La Sonámbula": El primer acto, en traje de carácter, interpretado por la señorita Clarisa Borgoño, señorita Graciela Muñoz, señorita Alicia Cahan, señor Guillermo García Huidobro, señor Emmanuel Martínez, señor Armando Mora.

Tercer acto.— "El Trovador": El primer acto, 2.o cuadro interpretado por la señora Ida Muermann de K., señora Estela Salazar de Garay, señor Antonio Zapelli Martínez, señor Emmanuel Martínez.

Asistirán a esta función de gala, las Embajadas extranjeras, el Cuerpo Diplomático, S. E. el Presidente de la República don Arturo Alessandri, los señores Ministros de Estado y la alta oficialidad del Ejército.

CARLOS CARIOLA

autor del sainete "On parle francais" que está representando con éxito en el Unión Central la Compañía de Orfilia Rico.

Teatro Unión Central

UN ESTRENO PARA ESTA NOCHE

La Compañía Orfilia Rico es hoy en día la atracción social más importante de los teatros locales.

Diariamente lleva un público numerosísimo a su sala, hecho que patentiza la bondad del conjunto. Los espectáculos son cultos y bien seleccionados.

Para hoy se anuncian tres funciones, figurando en este programa tres piezas interesantes, siendo una de ellas un estreno de importancia.

En la matinée se pone el aplaudido sainete de Carlos Cariola "On parle francais" (se habla francés), el último éxito de Orfilia Rico.

Como se sabe, en esta obra hace la Rico el rol central: figura una chilena que por espíritu de lucro se las echa de francesa. Las escenas son todas de mucha gracia y es un espectáculo muy apropiado para la matinée.

En la sección vermouth se da una comedia que por su aspecto delicado y argumentación tan fina, es una buena atracción para el público femenino. Se titula "La niña a la moda", y es una interesante producción de su autor don Belisario Roldán.

En la noche se ofrece un estreno llamado al éxito. Se presenta la comedia en 3 actos "El clavo de oro", original de Discepolo y da Rosa, los aplaudidos autores de "El movimiento continuo".

Es el éxito más reciente del teatro argentino, llegado a la Compañía Rico por el último correo.

Teatro La Comedia

Hoy habrá tres funciones. En matinée, última representación del discutido drama "La Santa Madre"; en vermouth la emocionante comedia de Berisso, titulada "Con las dos alas rotas". Esta aplaudida producción argentina, se representa hoy a petición de numerosas familias. Como se sabe, el papel protagonista de Nelly, es creación de la primera actriz argentina que hoy nos visita.

En la noche se estrena la comedia cómica policial, titulada "Máscara negra" o "El sueño de Tim".

Esta interesante comedia en tres actos y seis cuadros, fué escrita exprofeso para el señor Alberto Ballerini, de cuyo papel protagonista hace una verdadera creación.

Teatro Santiago

Con muy buen éxito actúa en este teatro la Compañía Eduardo de los Campos. Los números que la componen son escogidos y novedosos constituyendo un espectáculo verdaderamente de atracción y variedades.

Para hoy se anuncian tres funciones, en matinée, vermouth y noche, con cambio de programas en cada una de ellas.

Raquel Meller-La Argentinita-Lola Montes

Este es el trío de tonadilleras que ha contratado la Empresa Bouquet. La primera que se presentará será La Argentinita, cuyo debut debe verificarse en el Comedia el 4 de Enero. No hablamos de ella, pues, bastante la conoce nuestro público y sabe lo mucho que vale la simpática y genial Argentinita en cada uno de los diversos géneros que abarca.

En seguida sigue Lola Montes, elegante tonadillera, y como broche de oro, la indiscutible Raquel Meller.

El próximo estreno nacional

"LOS PRECURSORES", EN EL COMEDIA

La prestigiosa firma que tiene Shanty, como autor teatral por los éxitos que ha obtenido con "El pecado de juventud", que se ha representado más de cien veces y con "Aquella mujer era así...", su obra recientemente estrenada, hacen que el anuncio del estreno por la Compañía Argentina Fedestá-Gómez Ballerini, de su obra en tres actos "Los precursores" que se efectuará el Viernes en el Teatro de la Comedia, se haya recibido con interés en el público

Esta producción tendrá también el atractivo de ser el beneficio del aplaudido primer actor José Gómez, quien acaba de ser contratado para actuar en Marzo próximo con la Compañía que dirige en Buenos Aires el prestigioso literato y autor teatral José León Pajano.

Variedades en el Dieciocho

La Empresa de este Teatro, ha contratado a la elegante pareja Paquita Sevilla y Luis Rojas Gallardo, quienes debutarán el Martes 28 en combinación con el cine.

Es un espectáculo de arte, trabajos enteramente morales, que hacen Paquita Sevilla y el galán cómico Luis Rojas Gallardo. Tonadillas, sainetes, parodias, humorismos, duettos, canzonetas, aires regionales; elegantes toilettes, artísticos decorados, ejecutados por escenógrafos extranjeros.

Espectáculo altamente moral.

A beneficio del Centro Social Argentino

La Compañía Orfilia Rico, prepara una velada de gala en honor y beneficio del Centro Social Argentino. Esta función se efectuará el Miércoles y promete ser un bonito éxito por el carácter que se le da. El teatro estará totalmente engalanado y asistirán especialmente invitados, el personal de la representación diplomática de la República hermana, cuerpo consular, y si acaso se encontrara en la ciudad la Embajada a la trasmisión del mando, asistiría a la fiesta tal como ha prometido.

Aún no se sabe la obra que se pondrá en escena, pero es de esperar que se represente la que mayor éxito haya tenido hasta la fecha.

MUSICA

AUDICION DE OBRAS DE JOVENES COMPOSITORES CHILENOS

El próximo Lunes 27 del presente, a las 6 de la tarde, y en el salón de honor de la Universidad de Chile, se verificará una importante audición,

EL VIOLINISTA RICARDO VASQUEZ

en la que tres jóvenes compositores chilenos se presentan al público con varias de sus principales composiciones.

En esta audición prestarán su concurso, a más de los autores, señores Guillermo Farr, Remigio Acevedo R. y Carlos Vásquez, varios distinguidos ejecutantes como el violinista señor Arturo Jenkins, el violoncelista señor Indalicio Bolívar y los pianistas señorita Alejandrina Lefevre y señor Eduardo López.

Como un homenaje al fundador de la ópera chilena, maestro Remigio Acevedo G., padre de uno de los organizadores del concierto, se ejecutará la Fuga para cuarteto de cuerdas, sobre motivos de su ópera "Caupolicán".

Su audición empezará con una interesante conferencia del escritor ecuatoriano señor Emilio Uzcátegui García, autor del libro "Músicos Chilenos Contemporáneos" y que versará sobre "La Composición Musical en Chile".

La entrada será libre.

CIRCO

PABELLON DELICIAS. — Muy concurrido se ha visto este local en estos días con motivo de funcionar en él, el Circo Buenos Aires, que lo compone un conjunto de artistas que presentan nuevos números desconocidos en Chile, y que son entusiastamente aplaudidos.

Hoy, matinée a las 4 y noche a las 9.15.

CIRCO SHIPP Y FELTUS.— Dos funciones.— Con dos funciones se presenta hoy el Circo Shipp y Feltus al público santiaguino. Es un programa de Navidad que se distinguirá notablemente de todos los exhibidos hasta la fecha. Como se sabe, por el vapor "Santa Ana", recientemente llegado han venido al país nuevos elementos contratados en los Estados Unidos y que son los portadores de la última novedad de Norte América.

En la matinée se ha confeccionado un programa lleno de atracciones, constituído por los números más aplaudidos del conjunto. Como una concesión especial, la Empresa ha reunido los actos de mayor efecto; así, por ejemplo, se presentará ante el público algunos de los elementos que han llegado de New York. Figuran, además, las barras aéreas de los Dumbars a 4 personas; los espectáculos acrobáticos de los Mengeans; las trouppes japonesas;

TEATRO UNION CENTRAL
Empresa Ansaldo, Quelrolo y Cía.
Compañía de Comedia
ORFILIA RICO
HOY — DOMINGO 26 — HOY
2 FUNCIONES
Matinée: 3.30 ¡Exito!
El sainete de Cariola
"ON PARLE FRANCAIS"
Vermouth: 6.30. La Niña a la Moda, de Belisario ROLDAN.
Noche: ¡Estreno Sensacional!
EL CLAVO DE ORO
Comedia en tres actos

SE DESAFIA
a la Empresa peruana que regenta el
TEATRO ALHAMBRA
a que presente documentos acreditando la legítima propiedad para Chile de la vista
Madame Dubarry
cuyo único ejemplar auténtico es propiedad de
Max Glucksmann

ORFILIA RICO
presenta en la Matinee de hoy en el
UNION CENTRAL
a las 3.30 P. M.
"On parle Français"
graciosísima comedia por CARLOS CARIOLA
PRECIOS: Platea o balcón, $ 3.—Palco, $ 5.—Anfiteatro, $

Alhambra ⁘ Mañana
POLA NEGRI, la Bertini alemana en
DUBARRY
PLATEA $ 2

Teatro Delicias
MATINEE UNICA
A TODA VELOCIDAD
JORGE WALSH
SECRETO DEL RADIO
2 FUNCION
Terribles aventuras
Formidables peleas
ESPECIAL Y NOCHE
La encantadora obra social de gran lujo
espos da de media noche
por la seductora
GL Y LESLIE

UN ELEGANTE TERNO de VESTON
Aún tiene tiempo de confeccionarselo para el día de
AÑO NUEVO
en la
SASTRERIA G. RUDDOFF
138-ESTADO-138

COLON HOY
LOS 9 PUÑALES
MATINEE. Episodios: 4, 5 y 6
ESPECIAL: Ep. 7, 8 y 9.
NOCHE Artcraft
DOMADORES de HOMBRES

TEATRO ATENAS ⁘ Hoy Noche ⁘ Estreno Select
CLARA KIMBAL
en su elegante creación: A Pillo, Pillo y Medio".
Matinée: Niños, 0.60.
EL CALVARIO DE UNA MADRE
Regalo de juguetes.
Selecta, a las 4.
VENGANZA CORSA
por la Bertini alemana Pola Negri.
Especial, 6 y media. Primera función:
Los 9 Puñales

MAÑANA está a la venta en los cines y puestos de periódicos, la más leída de las revistas cinematográficas
LA PELICULA
Pídala Ud. Trae un selecto material de lectura y hermosas fotografías de artistas predilectos.

ODEON Y ELECTRA
HOY
Especial y Noche
SAHARA
Por Luisa Glaum
Véase programas

MATINEE

Cuarta y penúltima función de la serie record:

Los 9 Puñales

o

El Rastro del Pulpo

Por BEN WILSON y NEVA GERBER.

Los episodios de hoy se titulan:

10. EL HOMBRE MONO; 11. LA MUERTE ROJA; 12. LA GARRA ENVENENADA

JUEVES 30

HOY - En Especial y Noche

ALHAMBRA

CHILEAN CINEMA CORPORATION

FUNCIONES DE GRAN MODA

PARAMOUNT ESTRENA UNA ESPIRITUAL COMEDIA DE SALON:

CUPIDO SPORTIVO

Por el modelo de belleza y elegancia: ETHEL CLAYTON, y la gentil pareja que forman JACK HOLT y ANNA NILSSON.

Cuando Cupido se disfraza y aborda a una señorita con ganas de enamorar, que pasea su spleen por caminos solitarios, la boda es cosa hecha a pesar de lo repentino de la amistad y de la oposición de las familias.

Extra programa exhibiremos el paseo ofrecido por don Francisco Undurraga a Su Alteza Real en Santa Ana.

Ud. no ha visto nunca una serial cómica: - **ATADO Y AMORDAZADO** - es la primera en el mundo en este género. Muy pronto anunciaremos la fecha de su estreno

LA CONSAGRACION DEL ARTE

Oh! Mujeres Pecadoras

INTERPRETADA POR 20 ESTRELLAS DE PRIMERA MAGNITUD

JUEVES 30

SELECTA

Alice Brady

en su primera REALART:

EL MERCADO DEL MIEDO

Suntuosa película que constituyó ayer un acontecimiento.

la elegante ecuyére Virginia Shipp con sus aplaudidas creaciones ecuestres; números de trapecio, contorsionismo y otras actuaciones de interés.

En la noche el programa adquiere proporciones especiales, como cierre al programa de Navidad.

NOTICIAS CINEMATOGRAFICAS

ESPECTACULO DE ESTRENO DE ESTA SEMANA EN EL SPLENDID.— Damos a continuación una lista de los principales estrenos que ofrecerá el Splendid la semana que comienza mañana, vistas todas ellas de primer orden e interpretadas por artistas de cartel, como lo podrá juzgar el lector al imponerse de lo que sigue.

Lunes. Reprise Realstar, "Sahara", producción pasional de Allan Dwan, creación de la encantadora Luisa Glaum.

Martes. Estreno alemán, "Ossi la bailarina", comedia de amor, obra de gran lujo y de escenas de gran hilaridad, creación de la encantadora Olivia Thomas alemana, Ossi Oswalda.

Miércoles. Estreno Fox de 1920, "Luna de miel en taxi", divertido vaudeville interpretado por la bella y elegante Edonor Fair y el simpático Albert Ray.

Jueves. Estreno Caesar-Film, "Memorias de una aventurera", gran drama pasional, creación de divina actriz pasional Pina Menichelli.

Viernes. Estreno Realstar, "El candidato de Bárbara", poético romance de amor, interpretado por la bella y simpática Corina Griffith, actriz que luce lindísimas toilettes.

Sábado, Estreno Pathé N. Y., "Diente por diente", drama pasional, creación magistral del célebre Frank Keenan.

Domingo. Estreno Selznick, "Tarde o temprano", Billo de amor, obra de gran lujo, que demuestra que "tarde o temprano cazan a los hombres en las redes del matrimonio", creación de la encantadora Saena Owen, y del gentil y simpático galán Owen Moore.

Para muy en breve anuncia este teatro el estreno de la grandiosa producción de 1920 de la Casa Fox, titulada "El mosquetero de Texas", creación del célebre gran actor William Farnum.

CHAPLIN CASADO Y DIVORCIADO", EN LA MATINEE DE HOY DEL SPLENDID.—A las 3.15 de hoy Domingo se verificará en el Splendid la gran matinée infantil, que con éxito ofrece los Domingos y festivos la empresa de este teatro. En el programa figurá la más graciosa y larga de todas las creaciones de Chaplin, la titulada "Chaplin casado y divorciado", obra en la que Chaplin en compañía de Mabel Normand y de una gorda y risible Chaplina, ejecutan cuanta barbaridad graciosa pueda el cerebro humano. Además, se exhibirá un drama del Far-West americano, interpretado por el célebre actor cow-boy Tom

"EL MERCADO DEL MEDIO", por ALICE BRADY.—HOY EN SELECTA DEL ALHAMBRA. — Una hermosa película ha resultado esta producción Realart que fué estrenada ayer con singular éxito. En ella se presenta por primera vez en esta marca la actriz que tantos triunfos consiguió en la Select y que la nueva manufactura ha conseguido que ingresara a sus filas mediante un contrato fabuloso. Su primera producción de dicho contrato es sencillamente majistral, pues encarna con arte sin igual el rol protagonista de una obra intensamente dramática, donde se necesita un temperamento extraordinario para interpretar y hacer sentir las arduas pasiones que en ella se desarrollan. "El Mercado del Miedo" es una cinta digna de verse y que habla muy alto de la gran manufactura.

"CUPIDO SPORTIVO".— Una espiritual comedia Paramount es el espectáculo del Alhambra para la tarde de hoy y la sección nocturna. —Con una cinta que continuará con los aplausos que el público prodiga entusiastamente a los programas que presenta la Empresa los días de fiesta, hace su función de hoy en la Especial el Alhambra y la de la sección nocturna.

Se titula la obra "Cupido Sportivo" y es una visión de lujo, una comedia de la manufactura Paramount extraordinaria.

La interpretación pertenece a Ethel Clayton, la genial intérprete de otras grandes creaciones, reina de la moda, alma del amor y la belleza más triunfante de las estrellas del cinema Paramount.

El argumento es muy original y mantiene al espectador de sorpresa en sorpresa.

Aquí comienza el verdadero trabajo de la obra.

LA MATINEE DE HOY EN EL ALHAMBRA. — El mundo infantil viene siguiendo con marcado interés la sensacional serie "Los Nueve Puñales" y está ansioso de conocer el desenlace del misterioso incógnita. En la cuarta función que hoy exhibe el Alhambra se empieza ya a vislumbrar el final de la intriga, mediante los episodios "El Hombre Mono", "La Muerte Roja" y "La Garra Envenenada".

HOY ESTRENA EL SPLENDID LA GRAN OBRA "CASADOS POR FAVOR..."—Su mejor creación de la encantadora Viola Dana.—Tanto en la especial de moda como en la función nocturna de hoy del Splendid será estrenada una de las más lindas producciones de la Metro, un vaudeville de gran hilaridad, de escenas que constituyen un verdadero huracán de risa.

Nos referimos a la producción de la casa Metro, titulada "Casados por favor...", intrigante título, que es adaptación de la graciosísima comedia de amor y de situaciones ultra-cómicas exhibida durante años enteros en los teatros de los Estados Unidos y titulada "Please get Married" y cuyo argumento refiere una poética historia de amor, la novela de dos tórtolos que se adoran y a quienes sus padres no dejan casarse, hasta que al fin les dan su consentimiento y se casan con todas las formalidades imaginables; pero resulta, que el vicario que los ha casado no es tal vicario, sino un pájaro de cuenta, lo que es sabido por los padres, sólo después que los jóvenes han partido en viaje de recién casados... ya comprenderá el lector las escenas de gracia y de ricardina a que da lugar la historia de estos jóvenes que se consideran casados sin estarlo.

TEATRO SEPTIEMBRE.—La matinée de hoy tiene un programa excepcional. Por ser la última función diurna del año, se dará como aguinado, un espectáculo doble en el cual se han juntado la habitual matinée y la selecta. Así el programa ha quedado formado por la última función de "Las aventuras de Ruth", y por la segunda de "El secreto del radio", la sensacional serie con mil pesos de premio entre los espectadores. Los precios son los corrientes, a pesar de lo extraordinario del programa.

TEATRO BRASIL.— En la matinée habrá una regocijada comedia por Cacaseno y se exhibirá la segunda función de la sensacional serie "El secreto del radio", con cuya visión pueden los espectadores conseguir un premio de $ 1,000 en caso que logren identificar al misterioso tripulante del tanque de acero.

MADAME DUBARRY SE ESTRENA HOY EN EL GARDEN THEATRE.—A las seis y media y nueve y media, o sea en sus reuniones sociales de moda, presenta hoy este elegante cine, la gran concepción artística "Madame Dubarry" hermosa reconstrucción de la época galante del reinado de Luis XV, que presenta con admirable realismo la vida de la plebeya que conquistó un Trono. Creación suprema de la genial actriz cinematográfica Pola Negri.

TRES FUNCIONES DA HOY EL TEATRO ALAMEDA.— Este concurrido cine da hoy tres funciones. Matinée con los episodios 10, 11 y 12 de "Los 9 puñales", serial emocionante y aventuras novelescas; y la bonita comedia por Clara Kimball "A pillo, pillo y medio". En especial y nocturna, estrena el meritorio exponente selecta intitulado "El mercado del miedo", en cuya interpretación interviene, la actriz de la aristocracia Alice Bray.

TEATRO DE LA AVENIDA.—Un programa muy vasto anuncia para hoy este teatro, en las tres funciones que ofrecerá en su amplia sala de la Avenida Vicuña Mackenna.

TEATRO DELICIAS.— Esta concurrida sala de la Alameda esquina San Alfonso, anuncia para las funciones de hoy las siguientes películas:

SAHARA. LA INTENSA TRAGEDIA DE ALLAN DAWN SE ESTRENA HOY EN EL ODEON Y EN EL ELECTRA.—Sahara, la admirable producción de Allan Dawn que tan alto éxito alcanzara ayer tarde en el Splendid es el estreno que anuncian para hoy en sus funciones especiales y nocturnas los teatros Odeón y Electra.

PROGRAMAS DE HOY

MUNICIPAL.— Noche, función de gala. Audición lírica con actos de "La Sonámbula" y "El Trovador".

COMEDIA.— Compañía Argentina Podestá-Ballerini.— Matinée, "La santa madre". Vermouth "Con las alas rotas". Noche "Máscara negra", estreno.

SANTIAGO.— Compañía Eduardo de los Campos.— Matinée, vermouth y noche, atracciones por toda la compañía.

UNION CENTRAL.— Compañía Argentina de Orfilia Rico.— Matinee, "On parle francais".

POLITEAMA.— Matinée, vermouth y noche, variado programa por la troupe del Circo Shipp y Feltus.

PABELLON DELICIAS.— Matinée, vermouth y noche, función por la troupe del Circo Buenos Aires.

ALHAMBRA.— Matinée, cuarta función de la serie "Los nueve puñales o El rastro del pulpo".

Selecta "El mercado del miedo" por Alice Brady.

Especial y noche, estrena "Cupido sportivo" por Ethel Clayton.

SPLENDID.— Matinée "Chaplin casado y divorciado" y un drama del Far-West por Tom Mix. Especial y nocturna "Casados por favor" por Viola Dana y "Pathé Journal número 678."

SETIEMBRE.— Matinée, última función de "Las aventuras de Ruth" y segunda función de "El secreto del radio". Tarde y noche "Hembra" la famosa vista de Italia Manzini.

BRASIL.— Matinée, "El secreto del radio", segunda función, y comedia por Cacaseno. Tarde y noche "Su majestad el americano" por Douglas Fairbanks.

ODEON.—Especial y nocturna, "¿Quién es tu enemigo?" según la novela Sahara, creación de Luisa Glaum, y episodios finales de "Las aventuras de Ruth".

ELECTRA.— Especial y noche, "Sahara", por Luisa Glaum. Matinée "La Poupée" por Ossi Oswalda.

INDEPENDENCIA. — Matinée, "La Poupée" por Luisa Glaum. Especial "Esposa por despecho", por Olivia Thomas. Nocturna "La Rafale", por Fannie Ward.

SELECTA.— Matinée "Sansón mudo" por Luciano Albertini. Especial "Júbilo" por Will Rogers. Nocturna "La casa en ruinas" por Gustavo Salvini.

AMERICAN.— Matinée, "La ley del puño" por Clara Williams. Especial "Flor de loto" por Tsuru Aoki. Nocturna "Corazón de mujer" por Mae Marsh.

DELICIAS.— Matinée "A toda velocidad" y segunda función del "Secreto del radio". Especial y noche "Desposada de media noche" de Gladys Leslie.

CHILE. — Matinée final del "Guante rojo" y primera función de "El secreto del radio". Especial segunda función de "El secreto del radio". Noche "A toda velocidad" de Jorge Walsh y "Horas de inconciencia" de Alma Rubens.

IRIS (Castro 130).— Matinée, "Broadway Arizona" por Olivia Thomas y Chesebro.

Especial y noche "Los amores de Dado", por Madge Kennedy.

EXCELSIOR.— Matinée, penúltima funció de "Las aventuras de Ruth" por Ruth Roland.

Selecta, 4.30, segunda función de "Los nueve puñales o el rastro del pulpo".

Vermouth, 6.30, "De pillo a pillo y medio" por Clara Kimball Young.

Noche, 9.30, "Chaplin casado y divorciado" por Carlitos Chaplin.

ATENAS.— Matinée, "El calvario de una madre". Selecta, "Venganza corsa" por Pola Negri. Especial, primera de "Los nueve puñales". Noche "A pillo, pillo y medio" por Clara Kimball.

AVENIDA.— Matinée episodios 13, 14 y 15 de "El guante rojo". Tarde, primeros episodios de "El secreto del radio". Noche, función de variedades.

MUNDIAL.— Matinée, primeros episodios de "El secreto del radio" y segunda función de "Los nueve puñales". Tarde y noche, penúltima función de "Los nueve puñales".

NOVEDADES.— Matinée, tercera función de "Los nueve puñales". Tarde y noche "Madame du Barry".

GARDEN.— Matinée "Domador de hombres" y episodios 10, 11 y 12 de "Los nueve puñales".

ALAMEDA.— Matinée, episodios 10, 11 y 12 de "Los nueve puñales". Tarde y noche "El mercado del miedo".

VICTORIA.— (Avenida Recoleta 345).—Matinée, primeras series de "El secreto del radio" y episodios 10, 11 y 12 de "Las aventuras de Ruth".

Especial "La desposada de media noche" por Gladys Huelett.

Noche "La Rafale" por Fannie Ward.

GARDEN — ESPECIAL Y NOCHE

La más grandiosa y bella concepción artística realizada hasta la fecha por el cinematógrafo:

MADAME DUBARRY

Revive la historia de la plebeya que dominó un Trono. Creación de la más genial actriz del mundo: POLA NEGRI.

ALAMEDA - Tarde y Noche

Notable estreno SELECT por la estrella de la aristocracia, ALICE BRADY:

El Mercado del Miedo

MATINEES: Alameda y Garden

Programas dobles:

LOS NUEVE PUÑALES

(Penúltima función). Y en el GARDEN:

DOMADOR DE HOMBES

Por WILLIAM HART; y el ALAMEDA:

A PILLO, PILLO Y MEDIO

Por CLARA KIMBALL.

MIERCOLES 29: SPLENDID 3.a FOX 1920 de gran lujo

Creación deliciosa de ALBERTO ROY y LEONOR FAIR.

LUNA DE MIEL EN TAXI

¿Quiére experimentar los líos de un día de boda?... ¿Quiére Ud. ver a una novia furiosa?... No deje de asistir a esta primorosa creación.

Otros estrenos en programación

CANDIDATO DE BARBARA

Suprema creación de la hermosa CORINA GRIFFITH.

SECRETO DEL RADIO

8.a FUNCION.

MOSQUETERO DE TEXA

La mejor película del mundo y la más genial interpretacion del gran WILLIAM FARNUM.

REESTRENO:

20,000 LEGUAS DE VIAJE SUBMARINO

Exito colosal!

Teatro de la Avenida

Vic. MACKENNA 624

HOY TRES GRANDES FUNCIONES

MATINEE, a las 3.

EL GUANTE ROJO

episodios 13, 14 y 15 y escogidas películas cómicas.

ESPECIAL, a las 6.30:

Reprise de la grandiosa cinta en series,

EL SECRETO DEL RADIUM

episodios 1, 2 y 3.

NOCHE, a las 9.30. Primera Parte: Estreno Fox:

LA SOMBRA DEL PRESIDIO

Segunda Parte: Estreno de la danzarina nacional, Nina Selramo y de la famosa compañía PETIT IMPERIO, con los mejores números de su repertorio.

PRECIOS DE LA NOCHE: PALCOS $ 8 —PLATEA: 1.50 — GALERIA: $ 0.60

TEATRO NOVEDADES

HOY MATINEE, a las 3.30.

Los 9 Puñales o el Rastro del Pulpo

Estreno de los episodios 7, 8 y 9.

HOY Especial y Noche. Estreno Extraordinario

Madame du Barry

Creación insuperable de la

BERTINI ALEMANA POLA NEGRI

Alhambra -:- Mañana

la mas alta concepción del arte cinematográfico

DUBARRY

producción de la U. F. A. de Berlín. PLATEA $ 2

Alhambra -:- Mañana

el acontecimiento del año

DUBARRY

PLATEA $ 2

SETIEMBRE

Hoy: Matinée doble a las 4. Como aguinaldo de última matinée del año, se darán juntas y a precio corriente la última función de

Las Aventuras de Ruth

y la segunda función de

El Secreto del Radio

TARDE Y NOCHE

La hermosa y discutida película:

HEMBRA

Un intenso drama de trascendencia social, interpretado por la bella y elegante actriz

ITALIA MANZINI

Tema: Las mujeres fatales que con sus hechizos hacen torcer el camino de los hombres de porvenir.

TEATRO LA COMEDIA

HUERFANOS ESQUINA MORANDE

Empresa Ernesto Bouquet

HOY DOMINGO 26 DICBR. HOY

Tres — funciones — Tres

Matinée a las 3.15. Grandioso suceso.

LA SANTA MADRE

Vermouth, a las 6.15. Por última vez la emocionante comedia en tres actos

CON LAS ALAS ROTAS

Brillante interpretación de la señora PODESTA.

Noche, a las 9.15. Grandioso estreno de la comedia policial en tres actos y 6 cuadros.

MASCARA NEGRA o El Sueño de Tim

Gran éxito de esta compañía. Gran acto de concierto en la escena del cabaret. Tangos, Milongas, Canciones.

PABELLON DELICIAS

ALAMEDA ENTRE MORANDE Y TEATINOS

... Empresa Ernesto Bouquet

HOY DOMINGO 26 DICBR. HOY

Matinée, a las 3.15.

EXITO DEL GRAN CIRCO BUENOS AIRES

Noche, a las 9.15. Estrenos de nuevos números.

Sucesos colosal del Cap, Picardo, The Ussars, Los Césars y demás artistas del

CIRCO BUINOS AIRES

TEATRO SANTIAGO

MERCED ENTRE PLAZA Y SAN ANTONIO

Empresa Ernesto Bouquet

HOY DOMINGO 26 DICBRE. HOY

Exito colosal de la Gran Compañía de Variedades y Atracciones Mundiales, Eduardo de los Campos.

Matinée, a las 3.15. Vermouth, a las 6.

Noche, a las 9.15. Siempre los números de más éxito.

Siempre estrenos descollantes.

Siempre ovaciones

Espectaculo nuevo para Santiago.

T. CHILE - Hoy

Victoria, entre San Francisco y Sta. Rosa

Estupenda MATINEE:

Guante Rojo. Final Secreto del Radio

1, 2, 3.

ESPECIAL, Serial:

Secreto del Radio

2.a función.

NOCHE extraordinaria:

A toda Velocidad, Fox

Por JORGE WALSH; y

Horas de Inconciencia

SPLENDID - HOY - ESPECIAL DE GRAN MODA, A LAS 6.30 P. M.; Y NOCTURNA, A LAS 9.30 P. M.

Gran Matinée, a las 3.15 P. M.

(NIÑOS: $ 0.80 - PLATEA, $ 1.00)

La obra del millón de carcajadas:

CHAPLIN

Casado y Divorciado

Cinco actos. Dos horas de irresistibles torrentes de risa.

Y el cow-boy TOM MIX

Estreno formidable! "METRO" presenta su precioso huracán de hilaridad:

¡Casaos por Favor...!

Poético idilio de amor; obra de gran lujo y bellísimo argumento que cuenta la historia de dos novios que se fueron en viaje de luna de miel creyéndose casados y que en realidad no lo estaban.

Creación magistral de la encantadora y simpática favorita

VIOLA DANA

que hace una brillante y formidable creación cómica.

Además será estrenada la vista de actualidad: "PATHE JORNAL 678", con las regatas Cambridge-Oxford, los trajes de baño femeninos de última moda, la vigilancia del Rhin alemán, etc.

LAS EMBAJADAS Á LA TRASMISION DEL MANDO

AYER SE REALIZAN EN EL CLUB HIPICO LAS CARRERAS EXTRAORDINARIAS EN SU HONOR

El banquete de anoche al Embajador argentino, señor Cantilo. Concurre el Presidente de la República, los Ministros de Estado y distinguidas personalidades

Esta noche se efectuará el banquete oficial del Gobierno a las Embajadas

Las manifestaciones efectuadas en honor de los miembros de las Embajadas acreditadas a la trasmisión del mando supremo de la República, han continuado ayer con el mismo brillo que la de los días anteriores, participando en algunas de ellas el pueblo que ha podido así exteriorizar sus simpatías a los representantes de las naciones hermanas.

EN EL CLUB HIPICO

En la tarde de ayer se efectuaron en el Club Hípico las carreras extraordinarias acordadas por el Directorio de la institución en honor de las Embajadas que nos visitan. Fué esta fiesta un verdadero acontecimiento social y a ella asistieron el Presidente de la República y distinguidas familias de nuestra sociedad.

El directorio del Clup ofreció una copa de champagne a los miembros de las Embajadas.

EL BANQUETE EN LA MUNICIPALIDAD

Con toda solemnidad y brillo se efectuó anoche en la sala de sesiones de la Casa Consistorial el banquete que la Municipalidad de Santiago ofrecía en honor del Intendente Municipal de Buenos Aires y Embajador Extraordinario de la República Argentina a la trasmisión del mando, Excmo. señor don José Luis Cantilo.

Fué esta fiesta una nota simpática con la que la ciudad de Santiago rindió homenaje a la nación hermana y que puso una vez más de manifiestso que los lazos de amistad que nos unen con la vecina república son lazos sinceros e indisolubles que perdurarán a través de la historia.

La asistencia del Presidente de la República contribuyó a solemnizar esta manifestación.

Momentos antes de las nueve de la noche empezaron a llegar los invitados, quienes eran recibidos por el Primer Alcalde, señor Pedro Marín y otros miembros de la Municipalidad.

Esta distinción honrosísima de que por primera vez es objeto la autoridad municipal santiaguina, prueba elocuentemente que a esta manifestación de la capital se ha unido todo el pueblo de la Recinto por el Presidente de Chile.

Sea, pues, mi primera palabra la del agradecimiento respetuoso al Primer Magistrado de la Nación, por este gesto noble y democrático con que honra a la par a nuestro festejado y a la Municipalidad de Santiago.

El Excmo. señor Cantilo, como Embajador de la República Argentina, habrá podido ya apreciar, en todas sus esferas sociales, la estimación y afecto que el pueblo tos vinculados a la vida política y social de esta gran Nación, hermana, se ha seguido con visible interés el desarrollo de la reciente elección presidencial.

La opinión pública argentina, orientada hacia la prosecución de los más altos ideales políticos, ha hecho suyas las emociones cívicas de la República de Chile, interpretando debidamente la pureza de sus aspiraciones patrióticas, y me es honroso y satisfactorio formular los mejores augurios para el Gobierno que se inicia.

Una circunstancia reciente, singularmente grata, amplía el carácter, de la misión que me ha sido confiada por el Excmo. señor Presidente de la República Argentina: que ha dado pruebas incesantes en el Gobierno de los intereses de la gran metrópoli hispano-americana.

La amistad entre la República Argentina y Chile es un sentimiento hondo y sincero del alma de ambos pueblos, fundidos en un mismo crisol al calor de la gloria y de los sacrificios comunes cuando juntos nacieron a la vida libre y uniendo sus espadas para conquistar su propia independencia, fueron después sembrando de victoria el continente americano a dar al Perú su libertad.

Más de un siglo ha pasado desde aquellos días. Hoy se diría que a la luz de los incendios que la guerra mundial ha alumbrado, estas Repúblicas hermanas hubieran sentido la necesidad de renovar y fortalecer las energías que les dieron su libertad, a fin de conservar intacta la herencia común, sosteniendo los principios de neutralidad que su tradición les fijaba y manteniéndose en un acuerdo que ha de ser fecundo en frutos de paz para el continente.

La presencia de S. E. el Presidente de la República exterioriza la política de sincera amistad que habrá de seguir la administración que se inicia, y por encargo de S. E. alzo aquí mi copa en honor de S. E. el Presidente de la República Argentina. Dr. don Hipólito Irigoyen, el leal amigo de Chile, cuyas virtudes de ciudadano y talento de estadista repercuten en este lado de los Andes con los ecos de sus ideales de bien público, y la alzo también por la grandeza y prosperidad del pueblo argentino, hermano del chileno.

EL BANQUETE OFICIAL DEL GOBIERNO

Esta noche se efectúa en el palacio de la Moneda el banquete oficial del Gobierno a los Embajadores.

Será ofrecido por el Ministro de Relaciones.

LA MANIFESTACION DE HOY EN EL CLUB MILITAR

A las 6 1|2 de la tarde de hoy se llevará a cabo en el Club Militar la manifestación que el Directorio de esta institución ofrece en honor de los adjuntos militares y navales que han venido formando parte de las Embajadas extranjeras a la trasmisión del mando.

Han sido especialmente invitados a esta manifestación los Adictos militares, socios del Club y representantes de la prensa.

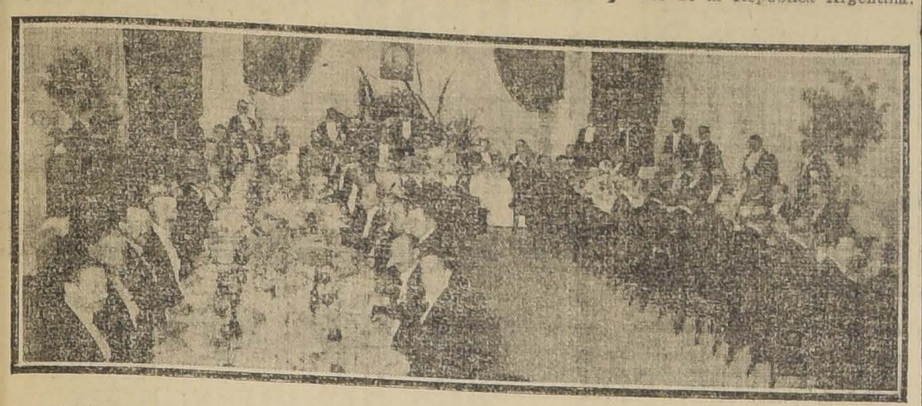

EL BANQUETE DE ANOCHE A LOS EMBAJADORES, EN LA MUNICIPALIDAD

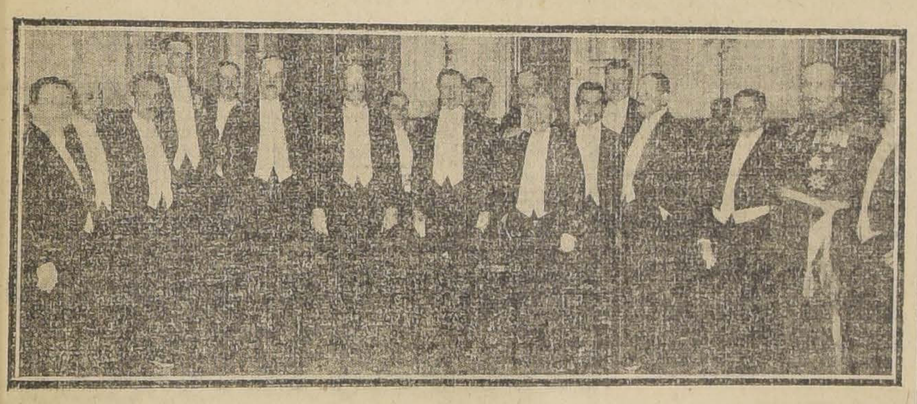

EL PRESIDENTE DE LA REPUBLICA, MIEMBROS DE LAS EMBAJADAS Y AUTORIDADES DESPUES DEL BANQUETE DE ANOCHE EN LA MUNICIPALIDAD

Mas o menos a las 9 P. M., llegó el Presidente señor don Arturo Alessandri, acompañado de los seis Ministros. En los momentos en que S. E. llegaba al segundo piso del edificio, la orquesta ejecutó el Himno Nacional.

Momentos después, los invitados pasaron a la mesa, donde tomaron asiento, quedando a la derecha del señor Alessandrdi el festejado señor Cantilo y a la izquierda del Presidente el Primer Alcalde señor Marín.

Ocupaban, además, la mesa presidencial el Ministro del Interior, señor Aguirre Cerda, el Presidente de la Cámara de Diputados, señor Carlos Alberto Ruiz; el General Zeballos, el Ministro de Relaciones Exteriores, señor Jorge Matte; el Ministro de Justicia e Instrucción Pública, señor Armando Jaramillo; el Almirante señor Zurueta, el presidente de la Corte de Apelaciones, el Ministro de Hacienda, señor Dr. Daniel Martner; el Ministro de la Guerra, señor Carlos Silva Cruz; el Ministro de Industrias y Obras Públicas, señor Zenón Torrealba; el Consejero de Estado, señor Cornelio Saavedra Montt; el Intendente de Santiago y numerosos miembros del mundo diplomático y político, como asimismo numerosos representantes de la Alcaldía.

Una escogida orquesta amenizó el banquete.

A la hora oportuna ofreció la manifestación en un brillante discurso que publicamos más adelante el Primer Alcalde señor Marín. Cuando aún no se habían extinguido los aplausos, la orquesta ejecutó el Himno Nacional argentino.

Agradeció el señor Cantilo vivamente conmovido, cosechando igualmente nutridos aplausos.

Hizo uso también de la palabra el Ministro de Relaciones Exteriores, señor don Jorge Matte.

Damos a continuación los discursos:

El Primer Alcalde

Excmo. señor Presidente, señor Intendente Municipal y Excmo. Embajador, señores:

La manifestación de simpatía que la Municipalidad de Santiago ofrece en estos momentos al señor Intendente Municipal de Buenos Aires y Excmo. Embajador Extraordinario de la República Argentina, se ve realzada felizmente, para su mayor brillo y significación, con la presencia de S. E. el Presidente de la República.

Si lamentamos no poder haceros gozar en vuestra corta estada entre nosotros, del confort y ornato de la reina del Plata, si sentimos que no halléis aquí sus espléndidas avenidas, sus lujuriosos parques y jardines, si no podemos exhibiros en nuestra ciudad su iluminación y movimiento, sus palacios y arbolados, en cambio, con orgullo os lo digo, porque el chileno es franco y sincero, y estamos ciertos de que en nuestro hogar, os sentiréis satisfecho y complacido, al notar que en el saludo que se os da, en el recibimiento que se os hace y en el homenaje que se os tributa, brotan evidentes, profundos, espontáneos, el afecto del amigo y el cariño del hermano.

Como Embajador, contad a vuestro Presidente que las palpitaciones de la Nación Argentina, en su desarrollo y evolución interna, y en su brillante actuación ante el concierto de las Naciones del Orbe, tienen aquí el eco simpático y justiciero que producen las actividades de un pueblo soberano que encauza su marca ascendente dentro del orden y que proclama como ideales la justicia, el progreso y la armonía humanas.

Como Intendente de Buenos Aires, llevad a vuestra capital el abrazo fraternal del vecindario de Santiago.

Señores: bebamos en honor de la ciudad de Buenos Aires y por la ventura personal del Excmo. señor Cantilo.

El Embajador argentino

"Excmo. señor Presidente; señores Ministros; señor Alcalde; señores:

Con emoción alzo mi voz en este recinto, honrado por la presencia de las autoridades nacionales de Chile y por los ediles de la ciudad de Santiago, la hermosa capital que hospeda y agasaja espléndidamente a la Embajada argentina.

Ha querido el Excmo. señor Presidente de la República acentuar la significación de este homenaje, y mi patria, y en particular la ciudad de Buenos Aires, apreciarán el noble rasgo en todo su valor y lo agradecerán como prueba elocuente de los sentimientos del pueblo y gobierno de Chile, felizmente concordantes con los del pueblo y Gobierno argentinos.

Mi representación adquiere así, en virtud de una excepcional gentileza, trascendencia que refleja honor sobre mi investidura y obliga mi gratitud como argentino e Intendente de Buenos Aires.

En mi país, donde repercuten simpáticamente todos los acontecimien da pubio en la consolidación de su bienestar y nacionalidad, evoca, para chilenos y argentinos, el inmortal recuerdo del pasado y la visión de la epopeya, génesis primero de la independencia y luego de la confraternidad.

Nuestra vinculación ha de ser fecunda para los destinos de Sur América. Además, del valioso concurso económico prestado actualmente al mundo, aportará en el porvenir la influencia moral de sanos principios, destinados a labrar una civilización superior.

Señor Alcalde:

Debo una manifestación de íntimo agradecimiento a la Municipalidad de Santiago, cuyos representantes traducen, una vez más, y en forma inolvidable para nosotros, la tradicional hospitalidad de esta bella, progresista y generosa ciudad.

Para ellas y para el hidalgo pueblo, por vosotros representado, la intensa expresión de simpatía y adhesión de la ciudad de Buenos Aires cuya imagen, levantada en uno de vuestros magníficos paseos, recuerda a chilenos y argentinos, en el bronce eterno, una solidaridad de ideales jamás interrumpida.

Levanto mi copa por la grandeza de Chile; por la ventura personal del Excmo. señor Presidente de la República y de los señores Ministros; por la salud de vosotros, nobilísimos amigos de Buenos Aires; por la felicidad del ex-Presidente de la República señor Sanfuentes, el cual cultivó y mantuvo firmemente la amistad chileno-argentina; por vuestras gloriosas fuerzas armadas y por el altivo y viril pueblo de Chile".

El Ministro de Relaciones Exteriores

Excelentísimo señor Embajador, señor Alcalde, señores:

Me asocio con profundo agrado a la manifestación que la Ilustre Municipalidad de Santiago ofrece al señor don José Luis Cantilo, el gran Intendente Municipal de Buenos Aires y en estos momentos Embajador del Gobierno de la República Argentina a la trasmisión del mando supremo.

El Gobierno ha recibido con especial complacencia la misión confiada al señor Cantilo, porque ella es una nueva muestra de la cordialidad de sentimientos del Gobierno y pueblo de la nación amiga y porque la persona del Embajador goza en Chile de la admiración y simpatías más generales por sus brillantes dotes de organizador, por su claro talento y la consagración al servicio público de chileno profesa por aquella Nación hermana, de la cual es representante.

El histórico abrazo del Estrecho, de cuyo descubrimiento acabamos de celebrar el cuarto centenario, disipó las nubes que oscurecían el limpido cielo en que deben desarrollar sus órbitas el Sol del Plata y la estrella solitaria del Pacífico; y esa semilla de amistad y armonía sembrada por los Excmos. señores Roca y Errázuriz Echaurren, en el vasto campo de las actividades internacionales de Argentina y Chile, ha sido cultivada por sus sucesores con solícita preocupación, y su fruto comienza a madurar hoy día, con la savia generosa del acercamiento sincero de ambos pueblos para marchar unidos hacia comunes ideales y al calor de las iniciativas fecundas de sus actuales mandatarios, entre los que culmina, radiante, el gran amigo de Chile, Excmo. señor don Hipólito Irigoyen.

Pero si este banquete ha revestido los caracteres de una manifestación nacional, los ediles de Santiago, deseamos, señor Intendente, que también lo consideréis muy en especial, como un saludo particular al distinguido colega de la ciudad de Buenos Aires y a los miembros de su Honorable Concejo Deliberante.

la exteriorización del pensamiento de Chile, en presencia de la actitud de la delegación argentina en la Asamblea Constitutiva de la Liga de las Naciones, reconocida como una inspiración de elevados sentimientos de justicia internacional.

El Excmo. señor Presidente de la República Argentina, al plantear y sostener, con firmeza e independencia, como acabáis de recordarlo, los postulados de su política internacional ante la faz del mundo, ha hecho vivir a su patria una hora solemne, destinada a perdurar en la historia por su carácter humanitario y por el aporte moral de sus conceptos, los cuales habrán de afianzarse en el porvenir, como básicos o fundamentales para los destinos de la paz mundial.

Sus anhelos, francamente expuestos por los delegados argentinos en la Asamblea de Ginebra, tuvieron en mira levantados propósitos, felizmente fortalecidos durante el Gobierno del eminente estadista que dirige los destinos de mi país.

La actitud de la Nación chilena robustece esas aspiraciones e ideales, y evidencia el espíritu amistoso y cordial que anima a ambos pueblos.

Nada, en verdad, separa a Chile de la Argentina. La propia cordillera de los Andes, con ser el más grande accidente geográfico del continente, si puede abstraer a ca-

En el Hospicio

Hoy a las 5.30 P. M. se llevará a efecto una velada musical que prepara el maestro Aracena Infanta y alumnas.

Tomarán parte las señoritas Alejandrina Le-Fevre, Haydée Hartley, Lucrecia Igar, Zoila Tapia Les, Pepe Martínez y Marilta Brieba.

Sobre un balance y memoria

Un grupo de accionistas de la Compañía Estañífera Marta, han traído a nuestra imprenta un comentario acerca de la Memoria y Balance presentados por el Directorio de esta Compañía, correspondiente a las operaciones y trabajos efectuados hasta el 30 de Junio último.

En esta exposición se hacen diversas observaciones sobre los servicios de la empresa y se termina pidiendo a todos los accionistas que se sirvan asistir a la junta general ordinaria, que tendrá lugar en Huérfanos 1235, el Lunes 27 del presente.

Los obreros de la Maestranza de Concepción

Visitan la Fábrica de Cartuchos y la Maestranza de San Bernardo

Desde hace algunos días se encuentra en Santiago un grupo de operarios de la Maestranza de los Ferrocarriles de Concepción, que han venido con el objeto de visitar las modernas instalaciones de la Maestranza de San Bernardo.

Aprovechando su estada en Santiago y acompañados del diputado demócrata señor Róbinson Paredes, en la mañana del Viernes pasado visitaron la Fábrica Militar de Cartuchos, cuyo Director, coronel Bennett, los atendió esmeradamente.

En la tarde del mismo día Viernes, acompañados siempre del señor Paredes, hicieron una visita a la Maestranza de San Bernardo, cuyo jefe, señor José Aldea, les hizo pasear las distintas secciones del establecimiento, retirándose los visitantes muy agradecidos por las atenciones de que fueron objeto.

Negocios petrolíferos

Los señores Enrique Bermudez y Ernesto Bianchi Tupper, presidente y Gerente de la Sociedad Petrolífera Chileno - Argentina del Neuquén, se dirigirán a Mendoza y San Rafael el Martes 28 del presente, por negocios relacionados con la Compañía que dirigen, y especialmente para tratar de la organización de una sociedad anónima con los terrenos que posee la Compañía en el lado sur del río Barrancas.

También van a estudiar la adquisición de terrenos petrolíferos en la zona de Plaza Huincul y Challacó, que han sido ofrecidos a la Compañía.

La gran sonda canadiense encargada a la casa norteamericana Oil Well Supphy, y los tractores, bombas, etc., adquiridos también en Estados Unidos para esta Sociedad, que es netamente chilena, aunque los terrenos y minas están en la República Argentina, ya están terminados; en parte han llegado a su destino, y el resto se embarcará próximamente para Bahía Blanca.

Agresión inhumana

Un loco intenta dar muerte a una persona

En la mañana de ayer, en una casa ubicada en la calle Pinto, N.o 1766, se produjo un hecho delictuoso que pudo tener consecuencias desgraciadas.

En el domicilio en referencia hacían vida marital desde hace algún tiempo Felicinda Yáñez y Julio Pavez, este último con sus facultades mentales perturbadas.

En la mañana de ayer Pavez agredió inhumanamente a la Yáñez, que se encuentra enferma.

Puesta en auto del delito la policía, aprehendió al agresor, siendo conducido momentos más tarde a la Casa de Orates.

La Yáñez fué atendida por la Asistencia Pública, siendo su estado de bastante gravedad.

LA ASOCIACION DE EDUCACION NACIONAL

CLAUSURA AYER EL AÑO DE TRABAJO

Ayer a las 10 de la mañana la Asociación de Educación Nacional celebró en el Salón de Honor de la Universidad de Chile la sesión de clausura a su año de labor.

Asistieron numerosos educadores y familias invitadas.

Los señores Ramón Fernández Bañados y Manuel Novoa hablaron extensamente sobre el Presupuesto de Instrucción Pública y la Caja de Retiro de Empleados Públicos.

A continuación se discutieron otros tópicos de gran interés, adoptándose acuerdos que el Presidente quedó encargado de tramitar.

Reconocimiento del pueblo irlandés

El señor Enrique Díaz Vera, secretario general de la Junta Ejecutiva Federal de la Federación Obrera de Chile, ha recibido la siguiente carta:

"Tengo el honor y agrado de remitirle la carta autógrafa del Presidente de la República de Irlanda, señor Eamon de Valera, el que expresa su agradecimiento en el nombre del pueblo irlandés por el voto de simpatía emitido por los representantes de la Federación Obrera de Chile, en la Convención celebrada del 4 al 18 de Julio del presente año.

Reiterando mi reconocimiento personal a esa institución que usted tan dignamente representa y comprenden los anhelos de mi patria en su lucha para libertarse del yugo y tiranía de un Gobierno extraño, lo que es estímulo para perseverar.

Con distinguida consideración soy de usted sincero y atto. S. S.— (Firmado). — **Frank W. Egan**".

La nota recibida de Washington es del tenor siguiente:

"Washington, a 15 de Noviembre de 1920. — Señor Enrique Díaz Vera, Secretario General de la Junta Ejecutiva Federal de la Federación Obrera de Chile. — Muy distinguido señor:

Deseo presentar oficialmente por medio de usted a la Federación Obrera de Chile el reconocimiento agradecido del pueblo irlandés por el voto de simpatía dado por la Convención Obrera realizada por esa potente organización en el mes de Julio del presente año, el cual me fué notificado formalmente por nuestro buen amigo el señor Frank W. Egen, quien en nuestro nombre ya ha avisado el recibo correspondiente.

Un pueblo que lucha, como lo está haciendo el pueblo irlandés, contra la fuerza bruta superior, se siente en gran manera alentado al saber que sus aspiraciones tienen la aprobación y simpatía del pueblo de Chile, por los sufrimientos de los irlandeses.

No podíase esperar otra cosa de los sentimientos de humanidad y justicia características del noble pueblo chileno.

De usted con toda sinceridad Atto. y S. S. — (Firmado). — **Eamón de Valera**".

"La Información"

Ha sido entregado a la circulación el N.o 55 de "La Información" la interesante revista que edita el Departamento de Propaganda y Publicaciones de las Cajas de Ahorros de Chile.

Su material de lectura, como siempre, es nutrido y variado, y puede apreciarse por el siguiente sumario:

Operaciones de la Caja de Crédito Hipotecario y de las Cajas de Ahorros: comunicación dirigida por el director de la Caja al Ministro de Hacienda. — Fiestas del Ahorro, las celebradas en San Javier, Curanilahue y Lautaro. — Valor de la propiedad territorial de Chile, por Santiago Marín Vicuña. — Instituciones de crédito hipotecario y cajas de ahorros, informaciones del Uruguay y de España. — La jornada de ocho horas, su aplicación en los ferrocarriles y en las minas de carbón, por Andrés Llesse. — Cooperación y asociación, informaciones del Portugal. — Notas de interés. — Notas extranjeras. — Literatura: El agua que baila, la piedra que canta y el pájaro que habla, por E. Dike (Cuento para niño). — Miscelánea. — Movimiento del personal de la Caja Nacional de Ahorros. — Situación de la Caja de Crédito Hipotecario: movimiento de secretaría, estado de la emisión. — Bonos Hipotecarios. — Balances bancariosñ — Emisión fiscal. — Auxilios salitreros. — Estadística salitrera. — Comercio exterior: renta aduanera, importación y exportación. — Cambios bancarios. — Premio del oro. — Mercado de vauores. — Precios de productos de la minería. — Frutos del país.— Feria de animales.

La Asociación de Deportes Atléticos y el movimiento pro patria y hogar

El presidente de la Liga Chilena de Higiene Social que auspició, en compañía de la Asociación de Educación Nacional y de la Liga Nacional contra el Alcoholismo, la colecta del 6 de Diciembre y que fundó el Movimiento Pro-Patria y Hogar para combatir el alcoholismo, las enfermedades sociales y la trata de blancas, ha recibido la siguiente adhesión de la Asociación de Deportes Atléticos:

"Santiago, 15 de Diciembre de 1920.— Señor presidente de la Liga Chilena de Higiene Social.— Distinguido señor: La Asociación de Deportes Atléticos de Chile, ha tomado debida nota de la campaña iniciada por la Liga Chilena de Higiene Social, encaminada a defender nuestra raza de los vicios que hoy la degeneran.

"El Directorio en su última sesión acordó adherir a esa noble campaña y ofrecerle su más entusiasta concurso.

"Nuestra Asociación realiza también una obra de armonía con esas aspiraciones, puesto que el Atletismo exige entre los que lo practican, cuidado de la salud y sobriedad en los hábitos.

"Estimamos que nuestros ideales y los que persigue la institución que usted preside, tienen estrecha relación, motivo por el cual, nos es altamente honroso, ofrecerle nuestra más entusiasta cooperación.

"Sin otro motivo nos suscribimos de usted Attos y SS. SS.— (Firmado).— **Gustavo Silva S.**, presidente. —**Ongolmo Vera M.**, secretario".

CON CINCUENTA PESOS

Se podrá ingresar al curso rápido de 8 clases con que me despediré antes de mi partida al extranjero. Se aprenderán los más lindos bailes, Jazz, Hesitation, Half and Half y Tango. Garantizo la enseñanza, pues, sólo pueden pertenecer los que sabén los bailes modernos. Inaugúrase el 27 del presente y terminará antes del 15 de Enero del próximo año. Puente 769 (altos).— E. Green.

LOS FUNERALES DEL SEÑOR FRIAS COLLAO

SE EFECTUAN EN LA MAÑANA DE AYER

Ante numerosa y selecta concurrencia se verificaron en la mañana de ayer los funerales del jefe de la Oficina del Trabajo, don Eugenio Frías Collao.

En representación del Gobierno concurrieron el Subsecretario del Ministerio de Industria y Obras Públicas, don Luis Schmidt, y el personal del mismo Ministerio, como asimismo todo el personal de la Oficina del Trabajo.

Antes de sepultarse los restos, hizo uso de la palabra don Marcial Astaburuaga, a nombre del Ministerio de Industria y Obras Públicas, quien reseñó la amplia labor realizada por el señor Frías Collao, en especial sus trabajos sobre legislación social y los proyectos en los cuales colaboró. Hizo, asimismo, presente las importantes comisiones de Gobierno que tuviera, siendo la última la de estudiar los acuerdos de la Conferencia Internacional del Trabajo de Washington, para adaptarlos a nuestra legislación, en el desempeño de la cual lo sorprendió la muerte.

Hizo resaltar sus brillantes dotes de jefe y de funcionario, como también su filantropía innata, a la que dió amplio vuelo a pesar de la escasa renta de que gozaba.

Puso de relieve su amor a la causa del pueblo, de que dan elocuente testimonio sus trabajos sobre legislación social.

Manifestó finalmente el profundo sentimiento del Gobierno y del personal del Ministerio por la muerte de este funcionario ejemplar, especialmente ahora, que su preparación sobre materias sociales habría sido de gran eficiencia en la realización del programa de gobierno de la nueva administración.

A continuación hizo uso de la palabra, a nombre del personal de la Oficina del Trabajo, el jefe suplente de dicha Oficina, don Moisés Poblete Troncoso, cuyo discurso damos a continuación:

Señores:

La consternación más penosa sube como ola de gemidora tristeza a nuestros semblante, es que aquí yace muerto el que era hasta ayer, más que nuestro jefe, el amigo siempre noble y sencillo.

Espíritu superior, estaba dotado de múltiples virtudes. Fué ante todo un trabajador infatigable; su vida entera de actividad y de trabajo fecundo es un hermoso ejemplo que nos lega. "El trabajo, repetía a menudo, es el creador y el educador de la vida, su emancipador, la garantía de su libertad y potencia progresiva". Y predicando con el ejemplo fué como la Intrusa lo sorprendió con los arreos del combate en la mano.

La modestia, una de las virtudes más preciosas y delicadas, propias de las almas grandes, fué la norma de su vida, fué esa modestia la que lo retrajo de situaciones expectables. Nacido en otro medio cultural superior al nuestro, habría tenido la figuración a que por su talento y vastísima preparación estaba destinado.

En su alma no se anidó jamás el egoismo vanidoso y corruptor.

Eugenio Frías Collao fué un perpetuo soñador del ideal supremo de justicia, de justicia para el pobre, para el desvalido, para esa masa anónima y muda que se llama pueblo, que a a pesar de su miseria y de su ignorancia, es, sin embargo, la materia prima de las evoluciones y de los grandes progresos humanos. Y a la realización de ese ideal que él resumía en el concepto más amplio de la solidaridad humana, consagró sus más nobles energías.

Fué un vidente de nuestro porvenir económico-social, y quien primero enseñó en Chile, que estos graves problemas deben solucionarse dentro de las normas de mutualidad, de previsión y de seguro.

Pero donde los méritos y la labor de este hombre ejemplar se destaca con luz meridiana es en la Oficina del Trabajo, de la que fué su alma. Sucesor de otro hombre ilustre, don Simón B. Rodríguez, supo hacer de esa repartición, casi desapercibida hasta hace poco, una colaboradora eficiente de todas las iniciativas de mejoramiento social de nuestro país.

La labor desarrollada día a día en esta oficina, en importantísimos trabajos, publicaciones y proyectos, que lo han dado gran renombre en el extranjero, constituye un monumento imperecedero a su memoria.

En estos momentos de honda transformación de nuestra democracia, cuando los ideales sustentados y defendidos por este hombre parecen llegar a realizarse, es intensamente doloroso verlo partir para siempre, sin haber tenido la satisfacción de ver la obra coronada por el éxito.

El personal de la Oficina del Trabajo, que siguió día a día y paso a paso los esfuerzos de su jefe, se siente profundamente acongojado y viene hasta aquí en sentida demostración de pesar a despedir al compañero talentoso y noble, cuyo espíritu público ascendrado y culto por el deber, tratara siempre de imitar para honrar su recuerdo.

Veraneo

Es muy importante para las familias y los turistas saber elegir bien el lugar donde pasar las vacaciones o algunos días de agrado.

Sin duda que en Chile no hay veraneo más agradable que el de Zapallar, la costa más encantadora, bellísima, y al mismo tiempo de clima sin igual, tónico reparador y agradable. Agréguese un ambiente social distinguido, alegre amable e internacional.

EL GRAN HOTEL DE ZAPALLAR

Invita a conocerlo a todas las personas que antes no hayan tenido esta suerte y de su distinguida clientela espera su visita de todos los años.

Es de advertir que, habiendo muchos pedidos, se les agradecerá reservar desde luego las piezas.

Dirigirse:

GRAN HOTEL de ZAPALLAR

J. BIANCHI.

DEJAD DE BEBER DIEZ DIAS Y CONTAD EL DINERO EN VUESTRO BOLSILLO".

El turismo en la región austral del país

El Gobierno en su propósito de facilitar la visita de turistas a la región austral del país, ha resuelto establecer en los canales un servicio extraordinario de navegación.

Sobre el particular ha enviado una nota a los intendentes de Llanquihue y Chiloé, que indiquen cuáles serían los servicios que podrían establecerse, para lo cual se han destinado la suma de 20 mil pesos, con cargo al presupuesto del año 1921.

Distinción a un músico chileno

El señor Ministro de Instrucción y Bellas Artes de Francia, ha discernido el diploma de Oficial de Academia, al profesor de nuestro Conservatorio de Música señor Emilio Blanchait Santos, como recompensa por su marcha titulada "Verdún", de que es autor.

Los Ministros en Brasil y Argentina

Aplazan sus licencias

Según informaciones recibidas en el Ministerio de Relaciones, se sabe que los Ministros de Chile en Brasil y Argentina, señores Cruchaga e Izquierdo, respectivamente, han aplazado las licencias que se les habían concedido.

Congreso mundial de la Prensa

Se posterga una sesión

En el Gobierno se ha recibido un comunicado de nuestra Legación en Londres, dando cuenta que el Congreso Mundial de la Prensa, ha postergado la sesión que debía celebrar en Sidney el próximo año.

Esta resolución ha sido adoptada en vista de una presentación que han hecho las autoridades de Nueva Gales del Sur, en la cual hacía notar los excesivos gastos y dificultades que ocasionaría el viaje.

Se estima que la sesión a que nos referimos se podrá efectuar el próximo año.

Nueva publicación

La Caja Nacional de Ahorros acaba de dar a la publicidad, para repartirla gratis entre los escolares de los distintos establecimientos de enseñanza de la República, una obrita denominada "La Cartilla del Ahorro", trabajo interesante que mereció la aprobación unánime de parte del Gobierno y de los delegados de la 1.a Conferencia del Ahorro, celebrada en Santiago el año 1915.

Su lectura es amena y sencilla, adaptable al cerebro infantil, y está ilustrada con hermosas láminas debidas al lápiz del mismo autor.

En las primeras páginas del libro trae un encomiástico informe del conocido pedagogo y Rector del Liceo de Aplicación, don Julio Montebruno.

Esta nueva obra del señor orge Meléndez Escobar, que es también autor del libro "Educación de la Juventud", y que fué aprobado por el Consejo de Instrucción Pública para los Liceos y por el Supremo Gobierno para las escuelas públicas, servirá enormemente para estimular en los jóvenes educandos la noble virtud del ahorro

Patronato Nacional de la Infancia

Sesión del Directorio

Presidió el señor don Ismael Valdés Valdés. Asistieron las señoras Concepción Valdés de Marchant, Laura Tocornal de Tupper, Amelia Reyes de Valdés, Luisa Aldunate de Del Río, Javiera Maquieira de Silva, Blanca Flores de Valdés, Luisa Puga de Ovalle, Julia Eyzaguirre de Calvo y los señores Salustio Barros, Luis Calvo, Alfredo Comments, Ismael Edwards Matte, Jorge Eyzaguirre, Baldomero Grossi, Manuel Núñez, Caupolicán Pardo, Luis Phillips, Carlos Ríos, Juan Rodríguez Correa, Jorge Varas y Juan Zañartu.

Entre otros asuntos, se dió cuenta de un legado de 10 mil pesos dejado al Patronato por don Agustín L. Torres, el cual se acordó aceptar, facultándose al señor presidente para percibirlo.

La presidenta de la Comisión de Señoras, dió lectura a una comunicación de la señora Luisa Rojas de De la Cruz con interesantes observaciones sobre la forma, en general deficiente, en que las madres cumplen las instrucciones de las Gotas de Leche sobre la manera de criar, alimentar y cuidar del aseo de sus hijos. Estas observaciones, recogidas en la práctica de las visitas domiciliarias, demuestran la necesidad de intensificar este servicio como medio de complementar la acción de las Gotas de Leche.

A propósito de lo anterior, el señor Barros Ortúzar, vice-presidente, insinúa la idea de nombrar una comisión permanente de asistencia a domicilio, que tenga a su cargo todo lo relacionado con este servicio.

Aceptada la idea, quedaron nombrados el señor Barros, la señora Maquieira de Silva, el señor Calvo Mackenna y el médico-inspector, señor Valenzuela Larraín, para estudiarla y proponer al Directorio un proyecto de acuerdo sobre el particual.

Con el informe del señor Rodríguez Correa, se aceptaron las siguientes propuestas de leche para el año próximo y servicios que se indican:

De don Guillermo Aguirre Luco, para las Gotas Hipódromo Chile, Luisa y Daniel Riquelme; de don Ventura Laureda, para la Gota Asunción; de don Carlos Peña Otaegui, para el Asilo Maternal y Gota Mercedes Lascano, y de don Pantaleón Verdugo, para las Gotas Julio Bustamante y Baldomera A. de Torres. Todas ellas al precio medio de cuarenta y cuatro centavos el litro.

Se aprobó el siguiente proyecto de acuerdo propuesto por la Comisión de Servicios:

"En lo sucesivo, las directoras de servicios suprimirán en lo posible toda dádiva de ropa a las madres que no alimenten sus niños al seno y la otorgarán de preferencia a las que de este modo los crían como también a las lueticas que completen la serie de inyecciones. La designación de las agraciadas se hará en ambos casos por la directora, a indicación del médico. Este y sus ayudantes deberán hacer presente en las consultas la preferencia que el Patronato tiene por las madres que crían sus hijos al seno y por las que completan el tratamiento luético".

Se nombró sub-administrador de la Gota Asunción, al señor don Jorge Vial S.

Finalmente, el señor presidente expuso que, terminados ya los trabajos de edificación e instalaciones de la Marmita Magdalena, podía el señor administrador dar comienzo al servicio cuando lo creyere oportuno.

SE RUEGA AL JOVEN

que encontró un reloj pulsera de oro el Viernes en la tarde en la calle San Diego, primera cuadra, devolverlo a

MONJITAS 376

LA NUEVA ADMINISTRACION PUBLICA

EL PRESIDENTE Y MINISTROS DE ESTADO CELEBRAN AYER UNA NUEVA REUNION PARA OCUPARSE DE LOS ASUNTOS DE MAS IMPORTANCIA Y URGENCIA

Hoy quedará definitivamente redactado el programa con que el Ministerio se presentará el Lunes al Congreso

Los nombramientos diplomáticos no se harán hasta el próximo mes

No obstante ser ayer día de fiesta el Presidente de la República, señor don Arturo Alessandri, asistió a la Moneda y celebró una larga reunión con los Ministros de Estado para tratar de las cuestiones administrativas de más urgencia e importancia, extendiéndose la discusión, además, a los problemas económicos y financieros, y muy especialmente a los de carácter social.

En esta reunión se trató, por otra parte, del programa con que se presentará al Congreso, el Lunes próximo, el Ministerio, y cuya redacción quedará terminada hoy en otra reunión que con este objeto se celebrará en la Moneda.

RENUNCIA DE INTENDENTES Y GOBERNADORES

Han continuado recibiéndose en el Ministerio del Interior las renuncias que el personal de Intendentes y Gobernadores de la República presenta de sus puestos a fin de dejar en libertad al señor Alessandri para designar los representantes del Presidente de la República en las provincias.

Sabemos que el Presidente de la República dejará en absoluta libertad a los miembros del Gabinete para la designación de los empleados de la Administración Pública.

NOMBRAMIENTOS DIPLOMATICOS

El Gobierno no ha tomado ningún acuerdo sobre los nombramientos diplomáticos, y, según hemos sido informados, no se ocupará de ellos hasta después del primero de Enero.

CONFRATERNIDAD CHILENO-ESPAÑOLA

El Ministro de Relaciones Exteriores señor don Jorge Mattè ha recibido la siguiente comunicación del Embajador Extraordinario de España, en Misión Especial, señor Manuel Walls y Merino:

"Santiago de Chile, 23 de Diciembre d e1920. — Señor Ministro:

Acabo de recibir instrucciones telegráficas del Excmo. señor Ministro de Estado, mi jefe, para que en nombre de Su Majestad el Rey don Alfonso XIII, mi Augusto Soberano, y su Gobierno, exprese al Excelentísimo señor don Arturo Alessandri, con motivo de su elevación a la Presidencia de la República, los votos sinceros que hacen porque comience su magistratura bajo los más felices auspicios para la prosperidad de la amada Nación chilena, y con tal ocasión expresar así mismo su profunda gratitud por la entusiasta acogida dispensada a la Misión Española presidida por Su Alteza Real el Infante don Fernando María, en su reciente visita a esta República.

Desea asimismo Su Majestad que extienda su Real saludo y gratitud al digno Presidente saliente, el señor don Juan Luis Sanfuentes.

Al cumplir esta grata misión cerca de Vuestra Excelencia, y felicitándome de que sea con este motivo la primera oportunidad que tengo la honra de dirigirme a V. E. aprovecho esta ocasión para ofrecerle el testimonio de mi más alta consideración. — (Firmado): — **Manuel Walls y Merino, Embajador Extraordinario en Misión Especial".**

Círculo de Oficiales Retirados y Liga Patriótica Militar

En cumplimiento a lo dispuesto en el artículo 34 de los Estatutos, se cita a los socios a asamblea para hoy Domingo 26 a las 5 P. M.

La temperatura

Ayer tuvimos:
Temperatura del aire: Máxima, 32.0. Mínima, 12.8.
Temperatura a cielo descubierto: Máxima, 55.8. Mnima 10.7.

ELIXIR DE NOGUEIRA

del farmacéutico-químico Joao Da Silva Silveira

RIO DE JANEIRO, BRASIL

GRAN DEPURATIVO DE LA SANGRE

Empleado con el más extraordinario éxito en el Brasil y Repúblicas sudamericanas, para combatir: escrófulas, empeines, bubas, bubones, inflamaciones del útero, sordera, gonorreas, fístulas, espinas, chancros venéreos, raquitismo, flores blancas, úlceras, eczemas, heridas cancrosas, pústulas venéreas, pústulas escamosas, tumores blancos, úlceras en la nariz, hidrocele, hidropesía del bajo vientre, palpitaciones del corazón, tumores, sarnas, crestas, reumatismo en general, manchas en la piel afecciones del hígado, dolores en el pecho, tumores en los huesos, quistes, ozena (flujo) nasal), úlceras en la boca, úlceras en la garganta, inflamaciones de los ojos, caída del cabello producida por la sífilis, paperas, supuraciones, pulsaciones de las arterias del pescuezo y, finalmente en todas las enfermedades de la sangre.

De venta en todas las principales Boticas y Droguerías del país

LAS FIESTAS DE PASCUA

EL VECINDARIO LAS CELEBRA AYER CON EL MISMO ENTUSIASMO QUE OTROS AÑOS

Las fiestas populares y las organizadas por las diversas instituciones sociales alcanzan principalmente éxito

El hermoso acto de ayer en la Tercera Comisaría, reune a todos los chicos de los guardianes de la policía de Santiago

La fiesta de hoy en el Club de Señoras

Anoche se ha dado término en Santiago a las tradicionales fiestas con que se conmemora la Pascua.

Las calles y paseos se han visto con este motivo extraordinariamente concurridas por un numeroso público que ha exteriorizado en diversas formas la alegría y entusiasmo que despiertan en el pueblo los días de regocijo.

El principal centro de animación ha sido el paseo de la Alameda, donde los puestos de frutas, juguetes, rifas y refrescos, atraían la curiosidad de los paseantes con sus llamativos ofrecimientos. Los bazares de Navidad ofrecían asimismo alegres aspectos, con los niños que acudían allí en demanda de juguetes y otras compras.

LAS FIESTAS POPULARES

El entusiasmo y animación que han despertado las fiestas en el pueblo, ha sido, como en otros años, dignos de especial mención.

Los centros obreros, con sus veladas y bailes sociales, han contribuido a dar la nota característica a las fiestas de Pascua, congregando en sus locales a numerosas personas y relaciones de los socios.

EN EL REGIMIENTO TACNA

Como estaba anunciado, en la mañana de ayer se realizó en el Regimiento Tacna la fiesta organizada por los jefes y oficiales de dicha unidad, en favor de los niños de los sub-oficiales y soldados.

Con este objeto se había adornado especialmente el patio de ejercicios del cuartel, donde tomaron colocación las familias del barrio y niños invitados a la fiesta.

Después de varias piezas ejecutadas por la banda, los oficiales comenzaron a hacer el reparto de juguetes a los niños, acto que resultó especialmente simpático.

Se dió término a la fiesta con diversos números de gimnasia militar, que la concurrencia aplaudió entusiastamente.

EN EL CLUB MILITAR

Extraordinariamente concurrido se vió en la tarde de ayer el Club Militar, con motivo de la repartición de juguetes a los niños de los socios, ofrecida por el Directorio del Club.

A este acto asistieron alrededor de trescientos niños y jefes y oficiales de la guarnición.

La Pascua Policial

EL HERMOSO ACTO DE AYER EN LA 3.a COMISARIA

Con asistencia del Intendente de la provincia don Jorge Valdivieso Blanco, del Prefecto don Rafael Toledo Tagle, y distinguidas personalidades de nuestro mundo político y social, se llevó a efecto ayer en el espacioso local de la 3.a comisaría, la hermosa fiesta denominada "La Pascua Policial", que organiza todos los años la Prefectura para repartir a los niños y esposas de los guardianes los objetos donados por el comercio y particulares.

En esta mismo fiesta, a la cual concurrió un numeroso público, la Sociedad Protectora de Animales "Benjamín Vicuña Mackenna" hizo entrega de catorce relojes, otorgados a los guardianes que más se han distinguido en el interés y celo manifestado en el desempeño de sus deberes, en lo relacionado con los fines que persigue la Institución.

Por encargo del presidente de la Sociedad, señor Alberto García Vidaurre, hizo entrega de los premios aludidos el director-secretario señor Jorge Meléndez Escobar, quien inició esta simpática ceremonia, con un ameno e interesante discurso para agradecer cordialmente la franca y leal cooperación que viene prestando el Cuerpo Policial a los fines de la Protectora. Terminó su discurso más o menos en los siguientes términos:

"Los hombres que tenemos esta misión de bondad nos congratulamos al ver que tanto los jefes como oficiales subalternos del Cuerpo de Policía de Santiago, cooperan en la acción que desenvolvemos, y puedo decir a ustedes que al fin de la jornada, que resulta larga, porque siempre lo es toda obra que tiene que salvar obstáculos de la clase de aquellos con que tropezamos, al llegar al fin de esta jornada digo, esto es, dentro de algunos años más, la sociedad chilena podrá sentirse satisfecha, pues el sentimiento de equidad hacia los animales estará tan arraigada en su seno, que recordará con extrañeza estas épocas donde se lucha con titánico esfuerzo para conseguir lo que en justicia les debemos. Hoy la Sociedad "Vicuña Mackenna", no es una de esas tantas sociedades de finalidades indefinidas o de progresos teóricos, sino una sociedad cultural y benéfica más que útil, necesaria a la población."

Dió los agradecimientos a nombre de la Policía de Santiago, el Comisario señor José A. Díaz, quien pronunció un elocuente discurso que mereció nutridos aplausos de la concurrencia.

Terminada la ceremonia de la repartición de los relojes, se dió comienzo a la rifa de 6 máquinas de coser, cinco donadas por la Prefectura con sus fondos de economía y una por la casa Singer. Esta rifa se hizo entre las esposas de los guardianes. Luego después se dió comienzo a la repartición de trajes, juguetes, dulces y refrescos adquiridos con los fondos erogados por la sociedad y el comercio de Santiago.

Esta simpática fiesta, debida a la iniciativa del Prefecto señor Toledo Tagle, dejará gratos recuerdos entre los asistentes a ella.

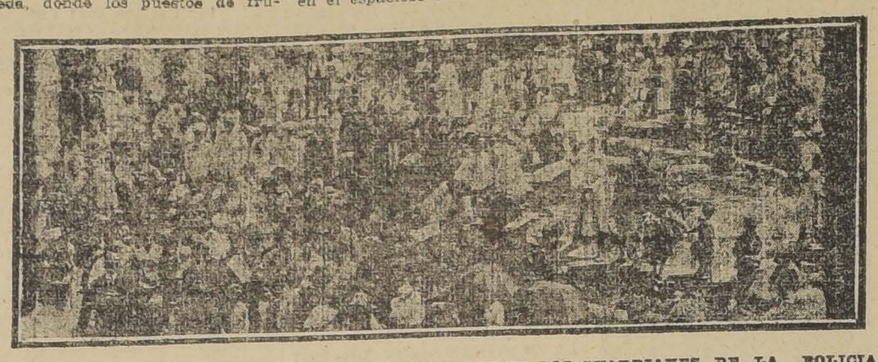

DURANTE LA REPARTICION DE JUGUETES A LOS NIÑOS DE LOS GUARDIANES DE LA POLICIA

EL BAILE DE FANTASIA DE ANOCHE EN EL CERRO SANTA LUCIA

Como lo habíamos anunciado, anoche se llevó a efecto en el Cerro Santa Lucía. el baile de fantasía a beneficio de los huerfanitos y niños desvalidos de la Casa de Belén.

A la hora indicada comenzó a llegar un numeroso público que invadió las diversas aposentadurías del cerro, especialmente la terraza donde se verificó el baile.

El cerro presentaba un hermoso golpe de vista: guirnaldas, flores y una iluminación espléndida que le daba un aspecto fantástico y atrayente.

El baile fué amenizado por bandas y orquestas, que ejecutaron magníficos trozos de música que dieron especial animación al baile. De esta fiesta de beneficencia quedarán gratos recuerdos. por la forma en que se realizó y el bello propósito que perseguía; incrementando los fondos que se colectan a fin de reconstruir la Casa de Belén.

EN EL CLUB DE SEÑORAS

Hoy a las 10.30 A. M. se verificará en el Club de Señoras la magnífica fiesta de Navidad dedicada a los niños que concurren a la Olla del Pobre que mantiene esta institución.

Se invita a las socias del Club y a las damas benefactoras de la Olla del Pobre.

Habrá repartición de juguetes y otros objetos dedicados a los niños.

EL INFANTE DON FERNANDO

LLEGARA HOY A SANTIAGO

Continuando el viaje de regreso a Santiago desde Punta Arenas, después de asistir a las fiestas con que en esa ciudad se celebró el 4.o Centenario del Descubrimiento del Estrecho de Magallanes, las embajadas extranjeras, S. A. R. el Príncipe don Fernando y la comitiva oficial, arribaron a Puerto Montt en la tarde de ayer.

En este puerto los visitantes fueron objeto de nuevas y simpáticas manifestaciones.

A las seis de la tarde fondeó el acorazado "O'Higgins", en el que viajan el Infante don Fernando de Baviera, parte de las Embajadas y el ex-Ministro del Interior, don Pedro García de la Huerta. El resto de las Embajadas arribó una hora más tarde a bordo del crucero "Esmeralda".

En el muelle esperaban a los distinguidos viajeros las autoridades locales, distinguidos miembros de la sociedad, numerosas instituciones obreras y una entusiasta muchedumbre.

Después de algunos festejos sociales de carácter privado, S. A. R. y comitiva se embarcaron a las 3 de la madrugada de hoy en un tren especial con dirección a Santiago.

Según fuimos informados ayer en la Legación de España, el Infante don Fernando debe llegar esta tarde a la capital.

Romería vasca

Reina gran entusiasmo en la colectividad vasca para celebrar su tradicional fiesta que este año se efectuará en la espaciosa quinta de Los Sauces.

El programa confeccionado es el siguiente:

A las 12 del día, un tren especial conducirá a las concurrentes.

A las 12.30 se celebrará el "Aurrezku", de honor.

A las 2.30 principiará la "romería" amenizada por una banda de música y el clásico "Txistu".

Las tarjetas para el almuerzo se expenderán hasta el 6 de Enero en San Pablo 3244 y sólo podrán tomar parte en la romería los adherentes al almuerzo.

Puerto de Constitución

Ayer se reunieron varias personas naturales del puerto Constitución, entre ellos algunos abogados, ingenieros, profesores y estudiantes universitarios; y después de cambiar algunas ideas sobre la formación de un centro, de una manifestación en el Liceo de Constitución en homenaje a la memoria del profesor don Vicente Alberto Palacios y de un saludo al actual Ministro de Hacienda, hijo de Constitución, los asistentes acordaron reunirse nuevamente el Lunes a las 6 P. M. y rogar a todo hijo de Constitución residente en Santiago que asista a la sesión del Lunes para seguir tratando estos mismos puntos y darles forma definitiva.

Liga Contra la Tuberculosis

SESION DE DIRECTORIO

Presidido por el Dr. don Emilio Aldunate y con asistencia de los directores señores José Alfonso, Esteban Belloni, Héctor Fuentes, Dr. Caupolicán Pardo y del secretario, sesionó el Directorio de esta institución.

El señor presidente dió cuenta de haber recibido la contestación a la comunicación que se envió a la institución Rockefeller que combate la tuberculosis en Francia. Explicó los métodos usados por esta institución y mostró algunos cuadros y una lista de cintas cinematográficas de que se vale para realizar su obra. Se acordó aprovechar en lo que fuere posible estos procedimientos que tan buenos resultados han dado en Europa para hacer una propaganda anti-tuberculosa eficaz en nuestro país.

El Dr. Pardo dió cuenta de encontrarse en Cartagena la segunda remesa de niños. Además comunicó haber recibido del señor E. Costandil un generoso obsequio para el Asilo Marítimo, consistente en una gruesa de cucharas, una de tenedores, otra de cuchillos y dos gruesas de cucharas chicas.

El señor Belloni manifestó haber recibido de la oficina de Dibujo de Instrucción Primaria y del señor Estéban Dell-Orto algunos cuadros que fueron colocados en el Asilo de Cartagena.

Después de algunas otras consideraciones relacionadas especialmente con la obra de propaganda en que está empeñada la Liga, se levantó la sesión.

INSTITUCIONES DIVERSAS

SINDICATO DE EMPLEADAS DE COMERCIO.— El beneficio que debía efectuarse hoy Domingo 26 en el Teatro Miraflores se ha postergado hasta una fecha que se avisará oportunamente.

Esta postergación es debida a que se han ausentado de Santiago algunas personas que deberían tomar parte en esta fiesta y como el Directorio de esta institución desea presentar al público un espectáculo digno y ameno ha preferido optar por esperar algunos días.

"LA YUGOSLAVA"

COMPAÑIA DE SEGUROS CONTRA INCENDIOS, RIESGOS MARITIMOS, ETC.

Prat 239 :-. Valparaíso :-: Casilla 391

Capital Suscrito..... $ 5.000,000
Capital Pagado..... $ 1.000,000

CONSEJO DIRECTIVO

Presidente — Don PASCUAL BABURIZZA
Vice-Presidente — Don JUAN GOICH

CONSEJEROS

Don LUIS MITROVICH.
Don RENE POUDENSAN L.
Don FRANCISCO L. RIPAMONTI.
Don ALEJANDRO FLORES.
Don VICENTE COLLOVICH.

GERENTE

Don ANDRES SVILOKOS

AGENTES GENERALES EN SANTIAGO:

Baburizza, Lukinovic y Cía.

BANDERA 287

Agencia en las principales ciudades de la República.

CUESTIONES LOCALES

PROGRESO DE UN BARRIO.— La Comisión de Vecinos del barrio La Palma, de la Plaza Chacabuco a Lo Negrete, han enviado un oficio a la Alcaldía en que dana cuenta de haber enterado en Tesorería Municipal la suma de ocho mil seiscientos cincuenta y cinco pesos, que es el 30 por ciento de la cantidad de veintiocho mil ochocientos cincuenta pesos, valor de la propuesta aceptada por la Alcaldía para la instalación de la luz eléctrica en la Avenida Independencia desde la Plaza Chacabuco al norte, en una extensión de 1,600 metros.

El barrio en referencia ha dado siempre una nota alta en lo concerniente a progresos locales, pues todas las obras de mejoramiento se han hecho con la contribución del vecindario, de acuerdo, y muchas a iniciativa del respectivo Comisario señor López.

En esa forma se ha conseguido la canalización de las aguas de regadío, el arreglo del camino, el asfaltado de las aceras, la plantación de árboles, arreglos de las acequias, etc.; lo cual revela el espíritu de progreso que los anima.

Para todo esto, se acogen al acuerdo Municipal de la administración de don Ismael Valdés Vergara, de que debe preferirse toda obra en que el vecindario contribuya.

Damos íntegra la nota a que se refiere.

"Santiago, Diciembre 16 de 1920.— Señor Primer Alcalde de la Municipalidad.—Santiago.— Señor Alcalde: Según consta de los balances Nos. 71,718 de 16 de Septiembre por la suma de siete mil quinientos cincuenta pesos ($ 7,550) y 73,518 de 16 de Diciembre de este año, por mil ciento cinco pesos ($ 1,105), que tenemos enterado en Tesorería Municipal la cantidad de ocho mil seiscientos cincuenta y cinco pesos ($ 8,655), que es el 30 por ciento del presupuesto aceptado por la Alcaldía por veintiocho mil ochocientos cincuenta pesos; ($ 28,850) para instalación de la luz eléctrica en la Avenida Independencia, desde la Plaza Chacabuco al norte, todo conforme al acuerdo Municipal de 5 de Agosto de este año. En consecuencia, rogamos al señor Alcalde se sirva dar orden al contratista para que inicie los trabajos respectivos.—Justicia.—Firmado: **Absalón Valencia —Guillermo Pérez Cotapos.— Miguel Correa Pastenes."**

GRAN REMATE

Del Menaje de Casa

Todos Muebles Importados de Souvrier

OBJETOS DE ARTE Y CUADROS

Del Sr. Fernando Freire G. de la H.

Mañana Lunes, a la 1½ P. M.

520-DELICIAS-520

- HAY -

SALON.— Rico piano 1/2 cola Bechstein, rico amoblado dorado Luis XVI, tapiz Aubuson, tres sillones begeres, cómoda, escritorio gerídon y mesitas redondas de marquetería con bronces, biombo dorado, estatuas de mármol, columnas verdes, cortinajes de gros color oro; mesas de laca roja, cuadros de Decharone, Pedro Lira, Plaza Ferrand y otros, jarrones, lámpara potiche Delft, porcelanas chinas, pieles de Vicuña y Alpaca, mantones de seda, lámpara de cristal Luis XVI, alfombra Savonerie, etc.

ESCRITORIO. — Magnífico amoblado Imperio, de caoba con bronces cincelados, compuesto de 2 lindas bibliotecas, 1 mesa escritorio, 1 sillón y 4 sillas iguales; 2 sillones de cuero con cojines, mesa para juego y chiffonnier de marquetería, lámpara cincelada Imperio, tres estatuas de bronce Barbedienne, lindo juego de reloj y 2 jarrones de bronce, estante giratorio con bronces, reloj antiguo de caoba, jarrones grandes de Sevres, busto de Napoleón, telas recamadas, cuadro antiguo, lámpara Imperio, etc.

COMEDOR. — Rico amoblado Luis XVI de encina con bronces cincelados, compuesto de aparador bajo, mesa trinchante, vitrina, mesa de correderas y 18 sillas; rico juego planques Caillar Bayard, estilo Luis XIV, compuesto de 1 azafates, 2 legumbreras, y 2 salceras; gran jardinera de cristal y plaqué Chistofle, rico servicio de cristal Bacarat, gran servicio de porcelana Haviland con filete dorado, servicio de plaqué para té, jarritos de plaqué, licorera, 18 copas de color para Rhin, y diversos útiles, gran cuadro de M. Ramos, otro de Rebolledo Correa, jarrones de Talavera, platos Hispano moriscos, linda lámpara de cristal, etc.

HALL.— Amoblado gris Trianon, compuesto de sofá lit de repos, sofá, 2 sillones, 4 sillas, troumeau, mueble para sombrero y mesitas; lámpara de pie, piezas de bronce japonés y cloissoné, Victrola Acolian con discos, cortinaje de brocato, gran tapiz Savonerie.

DORMITORIO.— Lindo amoblado de caoba con bronces Luis XVI, compuesto de ropero de tres cuerpos, cómoda, chiffonnier, mesa de centro, 2 marquesas y 2 veladores; poudreuse, chaise long de 2 piezas y 2 sillas, tapiz de felpa labrada; cortinajes, colchones de lana, lamparitas, espejo de sobremesa, cuadros, alfombra Savonerie, etc.

VARIOS.— Guarda ropa laqué, de tres cuerpos, cocina a gas, Califont, etc.

A la vista hoy Domingo de 2 a 6 P. M.

Jorge y Víctor Eyzaguirre

MARTILLEROS DE HACIENDA

Remate Judicial y Voluntario

DE MENAJES DE CASA

AUTOMOVILES ITALA, LIMOUSINE. DODGE TURISMO, MAX. WELL SPORT Y CARROCERIAS SUELTAS

AGUSTINAS 865

SECCION MUEBLES

El MARTES 28 del pte. de 9.30 a 12 M. y de 2 adelante

Por orden de los diversos Juzgados Civiles en diversas ejecuciones, Compañías de Seguros, Sucesiones y Consignatarios.

— HAY —

SALONES.— Rico autopiano marca "Fischer", con 65 piezas, piano de concierto "Pleyel", 10 amoblados de salón, diversos estilos tapiz seda, cachemira, felpa, yuto, etc. Cortinajes, en juego y sueltos, mesas de arrimo y de centro, de caoba y fantasía, espejos lunas biseladas, marcos dorados Luis XV, Venecianos, etc., banquetas esquineros, confidentes y sillas de fantasía, columnas y pedestales, estatuas de bronce, mármol y terracotta, consolas doradas mármol rosa, jardineras mayólicas, cojines de seda, felpa, pintados, etc. Chonpinos, sofaes antiguos de caoba, candeladros, tapices indios, cuadros al óleo, alfombras de una pieza y tripe cortado, lámparas de bronce y cristal para gas y luz eléctrica, lámparas de pie, pantalla de seda, etc., etc.

ESCRITORIOS.— 4 escritorios de cortina de roble americano, otro de nogal, escritorios de ministros, mesas talladas, estantes para libros abiertos y con cristales, amoblados tapiz cuero y pergamoid, gran amoblado estilo Chesterfield, cajas de fondos, prensas de copiar con pedestal, archivadores de roble americano, cuadros y objetos de arte, útiles de escritorios, alfombrados, cortinajes, lámparas, etc.

COMEDORES.— 10 amoblados en estilos inglés, americano, holandés y renacimiento con aparadores, trinches y vitrinas con espejos y mármoles de colores diversos. Mesas de corredera y fijas, sillas respaldo alto y bajo, tapiz cuero estampado, junco o madera, carpetas, manteles, servilletas, servicios de loza, planqués, cuchillería, cristalería, centros de mesa, trinchantes en estuche, relojes de pared, gobelinos, violeteros, objetos de adorno, cortinajes, alfombrados, etc., etc.

DORMITORIOS.— Gran amoblado estilo Veneciano con gran ropero de 3 cuerpos, 1 peinador, 2 veladores, 2 marquesas con sommiers, 10 amoblados en diversos estilos con roperos de 1, 2 y 3 cuerpos con espejos y mármoles, guarda ropas, roperos, peinadores, cómodas, veladores sueltos, mesas toilet, catres de bronce, idem fierro con bronce, coches y cunas para guaguas, colchones de lana y mezclados, ropas de cama, Chaisslong, bidet, biombos, servicios de lavatorio, cortinajes, alfombrados, cuadros, relojes, cortinajes, etc., etc.

VARIOS.— Baños de fierro enlozado, idem de zinc, califont y calentadores, cocinas económicas y a gas, estufas, lavatorios, bodegas de fierro, corniceras, sillas inglesas y chilenas de montar, máquinas de coser de pie y de mano, bicicletas, máquinas de suela y cordel, máquina registradora de 2 cajones, motor inglés a vapor adaptable a cualquier máquina agrícola, de 4 H. P. y

DEMAS A LA VISTA DESDE HOY.

VICTOR ARAYA L.
Martillero de Hacienda.

HIGIENE PUBLICA

ENFERMEDADES TRASMITIDAS POR LOS PERROS: SUS PELIGROS Y FRECUENCIA EN CHILE; MEDIOS DE PRESERVACION

El célebre profesor Chauffard ha dictado hace poco, en la Academia de Medicina de París, una conferencia sobre las enfermedades del hígado y el progreso realizado en la manera de evitar algunas, como las producidas por los "quistes hidatídicos", muy frecuentes en los países ganaderos, como Australia y la República Argentina, por ejemplo, y que trasmiten al hombre los perros infestados.

El profesor de zoología de nuestra Escuela de Medicina, doctor Noé, está realizando en su laboratorio algunas investigaciones sobre este tema científico que tiene también un interés práctico inmediato.

En una de las últimas sesiones quincenales de la Facultad de Medicina, a pedido del Decano, el profesor Noé leyó una nota preliminar de su memoria. Con el objeto de que el público tome conocimiento de la manera de preservarse de esta gran enfermedad, vamos a extractar de dicha nota, algunos de los párrafos de mayor interés.

—Tales estudios, dijo el doctor Noé, me han sido sugeridos por observaciones hechas en los hospitales de Santiago, los cuales me han llevado al convencimiento de que los casos de **equinococosis** humana deben alcanzar a un número relativamente elevado, en comparación a los de otros países. Pero, lo que más me ha llamado la atención es el hecho de que muchos de los casos de quiste hidatídico observados en los hospitales de Santiago parecen producidos por infecciones en locales determinados, lo cual, al comprobarse, significaría que existen numerosos focos endémicos en Santiago. La importancia y la gravedad de este dato epidemiológico no se escapa a los entendidos, ya que en la mayor parte de Europa y de los Estados Unidos, la **equinococosis** es una infección que se contrae casi exclusivamente en los campos.

Partiendo de dichas observaciones y de otras que tuve ocasión de hacer en diferentes visitas practicadas al Matadero, con el objeto de proporcionarme material para la enseñanza de mi cátedra, dispuso que mi discípulo, señor Ottmar Wilhelm hiciera un trabajo que, al mismo tiempo que demostrara la efectividad de mis sospechas, sirviera de base para indicar la conveniencia de adoptar las medidas profilácticas necesarias.

Como es sabido, la **Taenia echinococcus**, es un pequeño gusano (Cestode) de tres a seis milímetros de largo, que vive en el intestino delgado del perro, del lobo, zorro, chacal y otros carnívoros. Experimentalmente pudo Dévé trasmitirla también al gato.

En el estado juvenil, es decir quístico (el llamado quiste hidatídico), vive especialmente en tejidos y órganos del hombre, oveja, cabra, cerdo, gato y de tantos otros animales domésticos y salvajes cuyo conocimiento tiene poco interés para nuestro problema.

Todos los animales nombrados se infectan por medio de los huevos que el perro va diseminando en el ambiente; los principales vehículos de los huevos son, para los animales domésticos, las yerbas y aún el agua; para el hombre, el agua, las verduras, las frutas y en alto grado el contacto directo. Efectivamente, los perros sucios pueden llevar huevos del gusano pegados a los pelos y aún en el hocico, y trasmitir al hombre el parásito durante los cariños que éste les prodiga.

Es fácil, pues, comprender la importancia práctica que tiene para el hombre el mantener a los perros en condiciones de que no puedan infectarse. De aquí que la profilaxia (preservación) consista esencialmente en impedir en forma absoluta que estos animales lleguen a comer vísceras o carnes crudas de las reses beneficiadas que puedan hospedar los quistes del gusano. De los dicho hasta ahora se deduce que una investigación realizada con los fines higiénicos antes explicados, debe ser dirigida en la siguiente forma: 1) Averiguar si existe la infección entre los perros de la ciudad, y en caso afirmativo comprobar el grado y la distribución de ella; 2) Redactar la estadística de la infección del hombre en Santiago; 3) Establecer la relación entre el grado de infección del ganado y el de los perros.

De estos tres puntos del programa de trabajo solamente el primero es decir, el más importante, ha podido hasta ahora ser realizado y sólo en forma parcial. Con este objeto me pareció de cierto interés establecer una comparación entre el grado de infección de los perros del barrio Matadero y los de las demás partes de la ciudad.

El señor Wilhelm ha dado principio a su trabajo el año pasado; pero tuvo que interrumpirlo este año por varias razones. Espero, sin embargo, que pueda reanudarlo después que rinda sus exámenes.

El número de animales examinados hasta la fecha no es muy suficiente como para redactar una estadística precisa y definitiva; pero a pesar de eso, los datos recogidos no dejan de ser muy instructivos. Hasta la fecha el señor Wilhelm ha hecho el examen de 103 perros, encontrando 33 infectados, o sea el 32 por ciento.

El porcentaje de los perros infectados pertenecientes al barrio Matadero ,es de 36.47 por ciento sobre 85 examinados.

De 18 perros de otros barrios (Independencia, Recoleta, Estación Central) 2 infectados, es decir, el 11 por ciento.

Aún teniendo en cuenta que la estadística definitiva no podrá conseguirse sino de un número mucho mayor de observaciones, sin embargo, creo no equivocarme al fijar entre 30 y 38 por ciento la proporción de perros infectados en el barrio Matadero. El porcentaje es indudablemente de los más altos hasta ahora conocidos. En Islandia el número de los perros que hospedan la Taenia alcanza a 28 por ciento. En Uruguay y Argentina, a 30 por ciento. Solamente Australia da una proporción mayor (40 a 50 o|o).

Después de algunas consideraciones, agrega el profesor Noé:

"Antes de seguir adelante hay que advertir y tomar muy en cuenta que no solamente son peligrosos los perros que llevan la tenia en su intestino, sino también todo perro, hasta los más cuidados, que pueden, como es muy corriente, ponerse en contacto con perros infectados y contaminarse el hocico y piel con los huevos, que llevan en diferentes partes del cuerpo los **portadores del gusano** en cuestión. De tal modo que al porcentaje apuntado más arriba habría que agregar el tanto por ciento, muy crecido, de simples **portadores de huevos**, que son tanto o más peligrosos que los **portadores del gusano**, ya que generalmente se trata de **perros regalones y tenidos por muy limpios y cuidados.**

En cuanto a los medios de preservación de la infección, dice el profesor Noé:

"La profilaxia, en las ciudades, no es difícil con tal que se cumplan las prescripciones dadas por Blanchard y Dévé, que son las siguientes:

1) Embargo e incineración de todas las vísceras infectadas por el parásito.

2) Prohibición absoluta de introducir perros a los mataderos.

A este punto me permito agregar la prohibición absoluta de arrojar aún el más pequeño trozo de carne a las acequias de los mataderos, pues siempre habría el peligro de infección fuera del establecimiento. También debo agregar que creo sería útil adoptar las medidas educativas, tomadas por los Gobiernos de Argentina y Uruguay. El Ministerio de Agricultura de estos países, hace fijar periódicamente en las escuelas y diversos establecimientos, grandes carteles con llamativas ilustraciones e instrucciones que enseñan el ciclo evolutivo de la tenia; explican los daños que produce al hombre e indican los medios para prevenirse de la infección. Esta medida que enseña al público que no debe dar a sus perros vísceras enfermas y que no deben familiarizarse tanto con ellos, es más necesaria en los campos que en las ciudades, pues aquéllos escapan a toda fiscalización de parte de la autoridad.

Por último, creo y estimo que es indispensable para que podamos combatir la **equinococosis**, que se vuelva a establecer en Santiago la perrera que hace años había sido fundada, por la intervención del profesor don Alejandro del Río, como existe en todas las grandes ciudades, para recoger a todos los perros vagos y en general, a todos aquellos que no lleven bozal.

El resguardo de la sociedad humana, en contra de esta grave enfermedad y de otras más terribles, como la rabia, propagadas por los perros, obliga a la autoridad a proceder sin la vacilación sugerida por un humanitarismo, que, aunque muy respetable, llevado a la exageración, conduce a veces a la consecuencia paradojal de ir en contra de la misma sociedad humana.

La nota del profesor Noé fué enviada por la Facultad de Medicina a la Dirección General de Sanidad para los fines que a ella le corresponden.

Esperamos confiadamente en que el doctor Corbalán Melgarejo se dirigirá a quien corresponda, autoridades municipales y policiales, para que se implanten las medidas tan prudentes y necesarias señaladas en la nota y que, por lo demás, son bien conocidas de todos los higienistas y están en práctica en otras ciudades.

Aunque no le incumba a la Facultad de Medicina el papel de autoridad sanitaria, puesto que existe ya una especial en el país, señalada por el Código vigente, creemos que es muy digna de aplauso su laboriosa campaña en favor de la higiene pública. El mismo Director General de Sanidad es miembro de la Facultad y ésta elige a tres delegados que la representan en el Consejo Superior de Higiene.

EL CENSO EN PROVINCIAS

LOS RESULTADOS OBTENIDOS EN CONCEPCION

A raíz del levantamiento del Censo, efectuado hace poco en la República, ha habido algunas dificultades en la labor entregada a los encargados de realizar dicha misión.

En efecto, por informaciones que hemos recibido desde Concepción, se nos hace saber que actualmente se practican algunas diligencias a fin de corregir los errores y completar los datos del empadronamiento en esa ciudad.

Explicando esta situación, el Inspector del Censo, en Concepción, señor Eliseo Salas, dice:

El aumento es apenas sensible y las apariencias han podido engañar a quienes sólo han considerado el aumento del radio urbano y la creación de nuevas poblaciones.

Concepción, es una de las ciudades más caras del país y yo creo que no es un centro de atracción al cual afluyan habitantes de otras regiones. Especialmente en esta época, toda la región experimenta una considerable disminución de habitantes que emigran hacia la frontera en busca de trabajo en las labores agrícolas de la recolección.

Conocidísimo de los trabajadores mineros es el fenómeno del éxodo rarios en esta época. Estos operarios que ellos designan con el sugestivo mote de "temporeros", regresan a las labores mineras a principios de Abril.

Por lo que a la fundación de poblaciones nuevas se refiere, tampoco debe este factor considerarse como un antecedente de aumento en la población. Los que adquieren parcelas de terreno en los alrededores de la ciudad, son obreros radicados ya aquí, obreros que antes eran arrendatarios en conventillos o en barrios más o menos extraviados.

En síntesis, puede decirse que Concepción, en materia de pobladores, es más bien tributaria de otras ciudades que constituyen zona de más intensa atracción y así se explica que en los últimos trece años la población haya aumentado de manera tan poco sensible.

Según datos que hemos obtenido desde Curicó, se nos informa que la población en la comuna de dicho departamento, es de 6,577 hombres; 9,014 mujeres, formando un total de 15,591 habitantes.

Calculando un error por defecto de 5 o|o podrían anotarse como datos exactos redondeados: 6,918, hombres; 9,482 mujeres. Total: 16,400.

El porcentaje de la población con relación al sexo es aproximadamente: hombres, 42 o|o; mujeres, 58 por ciento. Lo que equivale a decir que entre 100 personas 42 son hombres y 58 son mujeres.

Desde luego, llama la atención el hecho de que este resultado sea inferior al del Censo practicado en 1907.

SEDANTE ANALGESICO — HIPNOTICO HIPOCRINICO

SEDOL

ASSOCIACION SCOPOLAMINA - ETILMORFINA (en ampollas para inyecciones hipodérmicas).

NOTA. — El Sedol no produce Euforia. Una vez el dolor calmado, no incita, como la morfina, a recurrir a nuevas inyecciones.

SU COMPOSICION. — Cada ampolla de un centímetro cúbico contiene:

0,02 Sulf. de Esparteína.
0,006 Clorh. de Morfina.
0,0002 Bromh. de Scopolamina.

SUS INDICACIONES. — Fenómenos dolorosos; cólicos hepáticos, nefríticos.
Cánceres dolorosos. Crisis tabéticas. Insomnios.
Espasmos dolorosos. Crisis tabéticas. Insomnios.
Anestesia quirúrgica. Partos.

SUS DOSIS. — 1 a 2 ampollas en inyecciones subcutáneas, por 24 horas en el adulto, por prescripción médica.
No debe emplearse en el niño.

ESTABLECIMIENTOS ALBERT BUISSON, 157 RUE DE SEVRES, — PARIS —

MUESTRAS Y LITERATURA:
Dirigirse al Depositario Albert Loustalot, 71 calle Nueva York 71 (Cerca de la Bolsa). Santiago.

KOLYNOS

La Blenorragia y su tratamiento

"Revue médicale" Dr. Martin

Cuando Pasteur y Koch revolucionaron la medicina y la cirugía con sus descubrimientos relativos a la existencia de microorganismo, empezó a pensarse que esta enfermedad, esencialmente contagiosa, podría ser causada por un microbio. Efectivamente, el microbio de la blenorragia existía y al sabio alemán Neisser corresponde el honor de haber sido el primero en descubrirlo y el de haberlo aislado y estudiado su evolución, abriendo, por lo tanto, nuevos horizontes a la terapéutica.

Un químico eminente, el doctor Siegfried, ha logrado, después de largas y pacientes investigaciones y de numerosos ensayos, el descubrir un producto, el SYRGOL, elemento principal del SYRGOSOL, el cual no ha tardado en demostrar la práctica, las excelencias de la preparación, y en efecto, los imparciales ensayos efectuados por diversos eminentes especialistas de Alemania, Francia e Inglaterra, han demostrado plenamente que la disolución de SYRGOL, llamada SYRGOSOL, es el remedio ideal contra la blenorragia.

THE MONUMENT CHEMICAL Co. 13 Fish Street Hill. Londres, E. C.

SYRGOSOL se encuentra en las principales farmacias.

Depositario: Alb. Loustalot, Nueva York 71, cerca Bolsa, Santiago.

Folletos gratis, ilustrados, a disposición de los interesados.

GUIA PROFESIONAL

ABOGADOS

ARTURO ALESSANDRI RODRIGUEZ
FERNANDO ALESSANDRI R.
VICTOR ACEVEDO LECAROS
Abogados
Estudio: Morandé 239 (altos). Teléfono Inglés 3638. Horas de oficina: solamente de 4 a 6 P. M.

ERNESTO BARROS JARPA
CESAR JIMENEZ FUENZALIDA
Gálvez 88. Teléfono 1845.

ERNESTO BIANCHI TUPPER
Oficina: Huérfanos 1113, segundo piso, teléfono 709.
Domicilio: Serrano 174. Teléfono 1084.

LUIS MALAQUIAS CONCHA S.
Asuntos civiles, criminales, accidentes, apelaciones. Compañía 1066. Casilla 1088.

CLARO Y Cía.
Luis Claro Solar, Samuel Claro Lastarria, Héctor Claro Salas, Fernando Claro Salas. Morandé 231. Teléfono 2355.

NAZARIO CHACON DEL CAMPO
Morandé 466. Teléf. 966. Cas. 3911

PEDRO DAZA BRANTES
Morandé 440. Casilla 2281.

ALBERTO DURAN B.
LEONIDAS DURAN B.
Santo Domingo 1145. Cas. 2914.

ROBERTO DE PETRIS
San Diego 65. Teléf 156. Cas. 4044 Juicios civiles, criminales, de comercio, asuntos jurisdicción voluntaria.

FERNANDO ERRAZURIZ TAGLE
Notario-abogado. Bandera 245. Casilla 926. Teléf. 3324. Desde las 9 A. M., hasta las 6.30 P. M.

JORGE ERRAZURIZ TAGLE
LUIS A. QUINTEROS T.
Amunátegui 301. Teléf. 633. Cas. 2592.

HERNAN ECHEVERRIA C.
Moneda 1143. Teléf. 3421. Domicilio: Carrera 172. Teléfono 1694.

LADISLAO ERRAZURIZ
HERNAN LEIGH BAÑADOS
De 3 a 5. Alameda 1902.

NICANOR ELGUETA N.
Galería Alessandri 19-A (altos). Teléfono Inglés 536.

DANIEL FELIU y OSCAR FELIU H.
Merced 557. Teléf. 582. Cas. 3177

FERNANDO FIGUEROA VIAL
Galería Alessandri 24. Piso 2.o. Casa 5.

LUIS FIDEL YAÑEZ
Defensor de Ausentes y de Obras Pías. Moneda 1935.

GALV. GALLARDO NIETO
Ahumada 168 altos. Teléfono 2343

EDUARDO GREZ PADILLA
Catedral 1425. Teléfono 1144.

MANUEL GAETE FAGALDE
Notario-abogado. Huérfanos 1342. Teléfono Inglés 1855. De 9 a 18.30. Domicilio: Vergara 261.

MARTIN Y HERNAN FIGUEROA ANGUITA
717 San Antonio. Teléfono 1681.

OSVALDO HEVIA L.
Morandé 244. Casilla 1831.

GUSTAVO KALTWASSER DIAZ
Huérfanos 1175. Casilla 855.

RAMON SEGUNDO JIMENEZ
Abogado. Galería Alessandri 17. De 10 a 11 y 4 a 6.

BERNARDINO LEIVA
Abogado. Bandera 562.

MIGUEL LUIS LAGOS
Abogado Banco Hipotecario de Chile. De 11-12 y de 3 a 4. Casilla 1455.

FIDEL MUÑOZ RODRIGUEZ Y GUSTAVO CANO PEEL
Oficina: Bolsa Productos, 2.o piso. Huérfanos 1153.

LORENZO MONTT
AMBROSIO MONTT WILMS
Compañía 1207. Teléfono 2307.

PEDRO N. MONTENEGRO
EUGENIO ORTUZAR ROJAS
ENRIQUE VALENZUELA
FRANCISCO DE AMESTI
Abogados
Trasladaron su oficina a Bandera 287 (tercer piso).

MANUEL MERINO E.
LUIS MERINO E.
Agustinas 584. Teléf. 2077. Casilla 3247. De 4 a 5.30.

MANUEL OLIVA
Galería Alessandri 15-A. Juicios civiles, de comercio y criminales.

ALFONSO REVECO
Alegatos. Nueva York 59 (frente Bolsa Comercio). Teléfono 455.

ANTONIO PLANET C.
Abogado. Especialmente cuestiones comerciales. Estudio: Bandera 575, oficina 34. Casilla 4034. Teléfono Inglés 1137. 3 a 5 P. M.

CARLOS SALAS HERRERA
Abogado. Bandera 552. Casilla 3366. Teléfono 2177.

LISANDRO SANTELICES B.
Morandé 450. Especialmente: particiones, juicios sobre propiedades y estudio y arreglo de títulos.

HECTOR SALAS IBAÑEZ
Abogado. Avenida España 440. Teléfono 280 (Parque).

HUBERTO SALGADO GALLARDO
Causas militares, civiles, criminales. Alegatos Corte Suprema, Apelaciones. Bandera 152.

ENRIQUE TAGLE MORENO
Estudio. Compañía 1323.

EMILIO TAGLE RODRIGUEZ
Abogado. Huérfanos 840. Teléfono 2018. Atiende preferentemente asuntos comerciales y mineros.

LEOPOLDO URRUTIA
Banco Hipotecario de Chile, de 2-5. Domicilio: Santa Rosa 128. Teléfono 2333.

HUMBERTO YAÑEZ VELASCO
Compañía 1223. Teléfono 1614.

INGENIEROS

C. GARCIA CROSS
Ingeniero de minas. Estudios en Estados Unidos. Especialidad minería de oro. Teléfono 1893. Huérfanos 1759.

ALFREDO LEA-PLAZA
Santiago. Huérfanos 2334. Oficina: Moneda 1168. Teléfono 137.

MEDICOS

Dr. ARNELLO
Cirugía. Anestesia general. Venéreas. García Reyes 17. De 12-3. Hospital San Vicente 4-6.

Dr. LEONIDAS AGUIRRE A.
Especialista enfermedades niños y afecciones pulmonares. De 10-11 y 1.20-3.20. San Francisco 116.

Dr. AMENABAR OSSA
Oculista, 14 años Europa. 3 Años Médico-Director Hospital de Ojos Condado Stafford (Inglaterra). Merced 494. De 1.30-4. Teléfono 603.

Dr. ALONSO ACUÑA R.
Moneda 1035. Consultas de 2 a 4.

Dr. ITALO ALESSANDRINI I.
Cirugía y Ginecología. Consultas 1 a 3. Merced 324. Teléfono 2555. 1015-Nov. 30

Dr. BISQUERT
Vías Urinarias. Sífilis. Moneda 859. De 3 a 6. Casilla 2568.

Dr. BORQUEZ SILVA
Estudios Europa. Pulmón, corazón. Estómago, Intestinos, Rayos X. 3 a 6. A. Prat 80. Teléf. 19, Matadero.

Dr. CARLOS BOLIVAR S.
Medicina general. Delicias 210. De 1 a 3.

Dr. CARLOS BOLIVAR S.
Medicina general. Delicias 210. De 1 a 3.

Dr. JULIO BUSTOS
Médico de Ciudad de Santiago.— Medicina interna, niños, sífilis. Recoleta 707. De 2 a 4.

Dr. GARCES BAEZA
Medicina interna, especialmente corazón, pulmón, riñones, aparato digestivo. Sífilis. Santo Domingo 733. De 2-4.

Dr. ARTURO BARRAZA A.
Vías urinarias, sífilis. Puente 557. De 3 a 6.

Dr. I. DIAZ MUÑOZ S.
Medicina general. Vías urinarias. Consultas de 2-4. Bandera 574.

Dr. ALBERTO RAHAUSEN
Cirugía y Ginecología. Carmen 47.

Dr. BRAGA CASTILLO
Rayos X. Merced 136. Teléfono 1393. Consultas: de 9 a 10 y de 1 a 4.

Dr. CORREA CORTES
Medicina interna, Sífilis. Afecciones externas de la vista. 2-5. Bohauren 48.

Dr. CAMPOS MENDEZ
Medicina interna. Enfermedades y desórdenes sexuales. Ausente en Constitución. Compañía 2855.

Dr. MANUEL CALVO MACKENNA
Médico Pensionado San Vicente. 1 a 3. Santo Domingo 1412. Teléfono 896.

Dr. PEDRO CONTRERAS A.
Consultas: Lunes, Miércoles y Viernes. 2-4. Compañía 1470.

DOCTOR CHARLIN
Enfermedades de la vista. Compañía 2116. Consultas: de 3 a 6 P. M.

Dr. LEONIDAS CORONA T.
Laboratorio Clínico, Delicias 368 (frente a Estado) Consultas: de 4 a 6. Teléfono 2434.

Dr. W. E. COUTTS
Sífilis, Vías Urinarias. Consultas: de 3 a 5. San Martín 372.

Dr. CASTRO OLIVEIRA
Garganta, nariz, oídos. Estado 62. De 3 a 4.

Dr. ALDO CONTRUCCI
Estudios en Europa. Medicina interna, Sífilis. San Antonio 461. De 2 a 4. Teléfono 183. Providencia.

DOCTOR LUIS CALVO MACKENNA
Profesor extraordinario de medicina infantil. Se trasladó a República 260. Teléfono 2112.

Dr. R. CASTAÑON SALINAS
Jefe Policlínica Prof. García Guerrero. Medicina interna. De 5 a 7. Maestranza 374

Dr. CASTAÑEDA IGLESIAS
Ex-médico residente Hospital de Niños, Catedral 1882. Teléfono 264. 1.30 a 3.30

Dr. PAULINO DIAZ
Moneda 1963. Teléfono 1173. De 1 1|2 a 4. Especialmente Piel, Venéreas.

Dr. DIAZ VELASCO
Medicina interna Niños, Sífilis. 1 a 4. Vergara 474. Teléfono 236, Parque.

Dr. A. DIMITSTEIN G.
Medicina general, especialmente Corazón, Estómago y Pulmón. De 1 1|2-5. Delicias 1478. Se atienden llamados nocturnos.

Dr. EUGENIO DIAZ LIRA
Cirugía de niños y ortopedia. — Agustinas 1270. Teléfono 3285.

Dr. RICARDO DONOSO
Estudios en Europa. Medicina interna, especialmente pulmón, corazón. Agustinas 619. De 1.30 a 3.30.

Dr. ESPINA
Rayos X. Medicina interna. Estudios Europa. Delicias 1328 esquina Gálvez. Teléfono 3102. De 1.30 a 4

Dr. JULIO EASTMAN
Catedral 2678. De 1.30 a 3.30. Teléfono 2637. Casilla 1571.

Dr. FUENZALIDA BRAVO
Profesor de enfermedades niños. Merced 560. Teléfono 1721. De 2 a 4.

ARTURO FRITZ
Medicina general. Jefe Policlínica. Piel y sífilis. De 3 a 5. Huérfanos 1353.

DOCTOR GIANELLI
Estudios Europa. Sífilis, Piel, Vías urinarias. 21 de Mayo 562. Consultas de 2 a 6.

Dr. ENRIQUE GONZALEZ H.
Estudios en Europa. Especialmente estómago, intestinos, hígado, diabetes, obesidad y reumatismo. Ejército 660. Consultas: 2-4.

Dr. ARISTIDES GONZALEZ C.
Prof. extraordinario. Obstetricia, enfermedades señoras. 1-3. Cas. 1551 Teléfono 2789. San Martín 272.

GONORREA E IMPOTENCIA
Debilidad vital y gonorrea con sus afecciones, prostatitis, supuraciones por más crónicas que sean, se curan en pocos días, garantido. Sistema nuevo, Dr. Winkelmann. Alameda 880.

Dr. ERNESTO GREENE
Estudios Europa. Cirugía, ginecología. Consultas: 2-4. San Martín 509, esquina Catedral. Teléfono 3860.

Dr. HERRERA ROGER
Médico Hospital de Niños. Teléfono 3679. Delicias 2558. De 1 a 3.

Dr. ALEJANDRO INFANTE
Enfermedades niños. Médico Hospital Niños San Luis. Consultas: 1-4. Delicias 263.

Dr. AGUSTIN INOSTROZA
Cirugía, Ginecología, Sífilis. De 4 a 6. Puente 559.

A. ICAZA BARROS
Médico cirujano. Bandera 736. Teléfono 233. Consultas: 5 a 6.30.

Dr. ROBERTO JARAMILLO B.
Ejército 707. Teléf. 142, Parque.

RICARDO KUSCHEL S.
Cirugía general. De 3-4, excepto Sábados. Merced 186. Teléf. 1344

DOCTOR KONIG
Neurastenia. Typhus. Corazón, Bronquitis. Calle Claras 549. 2-4.

Dr. A. KORNER ANDWANDTER
Estudios en Estados Unidos. Cirugía, Ortopedia. Consultas: 2-4. Santo Domingo 623.

Dr. LAVAL
Medicina interna, especialmente pulmón. Trasladóse, Amunátegui 31. De 2 1|2-4.

PROFESOR LUCO
Enfermedades nerviosas y mentales. Merced 336. Consultas de 1 a 3.

Dr. MALBRAN
Enfermedades mentales y nerviosas. De 2 a 5. San Antonio 584.

PROFESOR DOCTOR EDUARDO MOORE
Enfermedades sociales, piel y Urología. 110 Vergara, esquina M. Montt. 2 a 6.

Dr. MORAGA FUENZALIDA
Medicina y cirugía de niños. Cochrane 118. Teléfono 2804. De 1 a 3.

Dr. MEZA OLVA
Estudios Europa. Medicina interna, pulmón, corazón, riñones, sífilis. 3 a 4. Dieciocho 268. Domicilio: Vicuña Mackenna 955. Teléfono Santa Elena 9.

Dr. JUAN MONTENEGRO M.
Enfermedades niños. De 2 a 4. — Compañía 1770. Teléfono 2130.

Dr. ITALO MARTINI Z.
Ojos, oídos, nariz y garganta. Delicias 411. Consultas: 2 a 4.

Dr. Luis G. MIDDLETON CRUZ
Oídos, nariz, garganta. Trasladóse: Miraflores 540. De 4 a 6.

Dr. JULIO MOORE F.
1.30-3.30. Niños, sífilis. Vergara 155. Teléfono 3074.

NEUMATORAX ARTIFICIAL
Tratamiento Tuberculosis pulmonar. Dr. Moreno. Estudios Europa. Recoleta 561. De 2.30 a 4.30.

Dr. MOUAT S.
Ginecología, partos. Ex-Jefe Clínica Genicológica Dr. Korner. Brasil 35. De 1 a 4.

Dr. OHLERICH
Titulado Alemania y Chile. Medicina general adultos y niños. Teléfono 332. Consultas: 3 a 4. Teatinos 382.

Dr. DAVID PULIDO
Enfermedades niños. Santo Domingo 1646. Teléfono 2152. Consultorio: Santo Domingo 1695. 1-4.

Dr. OTTO PHILIPPI
Enfermedades niños. Santo Domingo 830 esq. San Antonio. Consultas: 1 a 3. Teléfono 1415.

PROFESOR PARDO
Cirugía y enfermedades de señoras. Consultas de 3 a 4. Ejército 119.

Dr. OSCAR PERALTA C.
Arturo Prat 671. Consultas: 2 a 4. Policlínica: de 8 a 9.30. Teléfono Inglés 194, Matadero.

Dr. PAREDES F.
Especialmente enfermedades señoras. Jefe Policlínica Prof. Korner. Medicina Cirugía Abdominal. Amunátegui 33. De 2-4.

Dr. PRUNES
Estudios en Europa. Jefe de Clínica. Piel, sífilis, venéreas. Merced 490. Casilla 2894.

DOCTOR PANTOJA
Medicina interna, corazón, pulmón, estómago, sífilis, 2-4 y 7-8. Sto. Domingo 1036. Teléf. 574. Domicilio: Monjitas 392.

Dr. RAFAEL PEÑARANDA R.
Especialmente corazón, estómago, hígado, riñón, sífilis, venéreas. De 2 a 4. Catedral 2219.

Dr. NACIANCENO ROMERO
Ausente en Europa.

Dr. F. ROMERO AGUIRRE
Partos, enfermedades señoras, cirugía. Catedral 2429.

Dr. RICARDO PERALTA G.
Cirugía general, especialmente de niños. Claras 471.

Dr. MANUEL RODRIGUEZ A.
Medicina Interna. Consultas: 4 1|2 a 6. Amunátegui 31.

Dr. MARCIAL PARADA
Oídos, nariz, garganta. Delicias 1626. Teléfono 2344. De 3 a 5.

Dr. QUIROGA
Enfermedades nerviosas y mentales. Puente 559. Consultas de 3 a 5.

Dr. F. RAYO RIQUELME
Cirugía. Enfermedades de señoras. —Lunes, Miércoles, Viernes, 1 a 3. Martes, Jueves, Sábado, 5 a 6. Moneda 1815. Teléfono 3309.

Dr. EDUARDO DE RAMON
Cirugía. Enfermedades señoras. De 1 a 3. Agustinas 1660.

Dr. JOEL RODRIGUEZ P.
Estudios Europa. Medicina interna, especialmente estómago, intestinos. Rayos X, de 2-4. Amunátegui 559. Teléfono 2310.

DOCTOR ADOLFO KAPLAN
Rayos y Medicina Interna
Ausente en Europa.
2414-1.o-E

Dr. MARCO A. SEPULVEDA R.
LABORATORIO
Abierto a toda hora. Bandera 736. Teléf. 223. Exámenes completos: Orina, sangre, desgarro, etc. Investigaciones: tifus, difteria, etc. Hemoculturas. Autovacunas.

Dr. SCROGGIE
Médico interno Hospital de Niños. Consultas 2-4. Matucana 303. Teléfono Inglés 931-1771.

Dr. OSVALDO SALAS C.
Catedral 2529. Jefe Clínica Niños. Niños, adultos. De 1-3. Teléf. 2791.

Dr. SANTANDER
Estudios Europa. Enfermedades corazón, riñón, sífilis, especialmente estómago e intestinos. Examen del enfermo por rayos X y laboratorio. Moneda 821.

SIFILIS
VENEREAS Y PIEL
Doctor Félix Grohnert E.
Castro 288. Consultas: 2-6.

Dr. CARLOS A. SOMMERS
Enfermedades del pulmón. De 1-3. Catedral 2099

SANATORIO
PENSIONADO PARTICULAR
Av. Matta 586.—Tel. 97 (Matadero)
Partos, operaciones, enfermedades de señoras, corazón, digestivas, nervios, Morfinomanía: aislamiento y curación. Sala de operaciones, laboratorio electroterapia. Rayos X. Parque, jardines.
Dr. AQUILES RIVEROS

Dr. STUARDO
Estudios Europa. Enfermedades niños. De 1 a 4. Agustinas 1684. Teléfono 2245.

J. SCHWARZENBERG L.
Enfermedades niños, 1-3 excepto Jueves y Sábado. Merced 186. Teléfono 1344.

DOCTOR STOLTING
Oculista. Médico recibido en Alemania y Chile. Compañía 1892. De 3 a 5.

Dr SOTO PARADA
LABORATORIO Moneda 1035. Exámenes sangre orina, ect.

Dr. SUAREZ ALVAREZ
Oculista. Jefe Clínica Ojos. De 1 a 3. Santo Domingo 1283.

Dr. TORRES TORRES
Jefe Clínica Prof. Korner. Enfermedades señoras, cirugía. Catedral 1249. De 2 a 5.

Dr. UGARTE MONTES
Medicina interna, cirugía, sífilis. Sotomayor 541. 1.30 a 3.30.

DOCTOR VARGAS SALCEDO
Cirujano, Martes, Jueves y Sábado 3-5. Teatinos 254. Teléf. 1060.

Dr. G. E. VIDAL S.
Consultas 2 a 6. Delicias 2646.

Dr. WAUGH ALDUNATE
606 | 914 — Estudios Europa. Medicina interna. Venéreas, Sífilis. Reacción Wassermann, 2 a 4. Catedral 1988.

Dr. ZUÑIGA C.
Enfermedades señoras. Jefe Clínica Ostetricia. Avenida España 473. De 1-3. Teléf. 111 Parque.

Dr. WIREN
Oído, nariz, garganta. Claras 471. 2-4. Policlínica no funciona hasta nuevo aviso.

DENTISTAS

A. ARREDONDO REYES
Delicias 2774 (Portal Edwards). Porcelanas, orificaciones, puentes. Trabajos garantizados.

BAHAMONDES INZUNZA
Ex-Ayudante Clínica Esc. Dental, tratamiento enfermedades boca, 2-5. Huérfanos 1353. Regresó.

Dr. CERDA LOPEZ
Dentista. Trasladóse Santo Domingo 849. Consultas 9-12 y 2-6.

F. CASTRO C.
Ayudante Escuela Dental. Puentes, coronas. Estado 250.

FORTUNATO ENCINA
Dentista.—Avisa a su clientela que desde el 1.o de Enero trasladará su oficina desde Agustinas 849 a Estado 346, al llegar a la Plaza.

MUÑOZ LOBOS Hnos.
Extracciones sin dolor. Sommoformo, puentes, placas, tratamientos rápidos. San Diego 307-443.

PEDRO MENDEZ
Dentista.—Estudios Estados Unidos, Europa. Trasladóse Huérfanos 733. E-22

CESAR VACCARO F.
Dentista.—Merced 778.

MANUEL VEAS F.
Trabajos rápidos. Extracciones sin dolor. 9-12 y 2-7. Prat 293.

DR. ROGAT
PIORREA ALVEOLAR
Bolsa de Comercio
Oficina 212-215

ESPECIALISTA EN PIORREA ALVEOLAR
(Encías supurantes, dientes movibles). Consultas en Valparaíso los Sábados. Condell 88.

ENRIQUE MORENO OLEA
Especialista, Clínica Dental Dr. Valenzuela, Huérfanos 1616. Teléfono 1642.

CARIOLANO LARA VALLE
Trasladaré su consultorio a su domicilio: Rosas 1567.

VICTORINO ALONSO
Dentista. Estudios en Philadelphia. Moneda 1164.

J. A. CASTRO OLIVEIRA
E. CASTRO OLIVEIRA
Estado 62

Dra. ELVIRA ROSAS S.
Dentista. Bandera 76.

ALEJANDRO VALENZUELA DIAZ
Ayudante Escuela Dental Extracciones, sommoformo, Electronización contra Piorrea. Morandé 131.

CESAR VACCARO F.
Dentista. Merced 778.

ARQUITECTOS

EDUARDO TASSO
Construcciones, transformaciones y reparaciones. Honorarios 8o|o. Planos, presupuestos. Morandé 131.

ALIRO CORDERO BAÑOS
Arquitecto de la Universidad de Chile. Amunátegui 61.

MATRONAS

M. AVILA
Matrona ginecologista, atiende enfermas todo época embarazo. Consultas gratis. García Reyes 58.

CLINICA PRIVADA DE OBSTETRICIA
Señora Reyes. Matrona Ginecologista. Establecimiento moderno. — Atendido por dos cirujanos especialistas. Recibe enfermas todas partes del país. Curaciones internas. Partos indoloros. Absoluta reserva. Asistencia a domicilio. Esmeralda 636.

CLINICA
Ana G. de Vargas Barrera. Partos, enfermedades señoras. Recibe pensionistas. Cochrane 985.

ANA J. SALCEDO
Atención a toda hora. Recibe pensionistas. Serrano 515.

R. VARELA
Matrona ginecologista. Recibe pensionistas, toda época embarazo. Victoria 743.

Consultas Gratis
Me dedico en los alumbramientos sin dolor y dolencias femeninas. Las señoras en estado interesante pueden disponer de dormitorios higiénicos, luz, baño y pensión, sólo por $ 5 diarios. —**Avenida Matta 1127. Instituto Doctora Lastarria.**

CELIA CASTILLO
Clínica Privada. Recibo pensionistas. Atiendo llamados fuera Sntiago. Unión Americana N.o 32.

CONSULTORIO FEMENINO
Sara Novoa, Partos desde $ 35. Curaciones, Inyecciones. Pensionistas. Nataniel 588.

Mme. E. FRAGNAUD
Matrona francesa. Consultas de 1 a 5. Manuel Rodríguez 647.

CARMELA TORO G.
Pensionistas. Curaciones. Atiende a toda hora. Matucana 640.

MATRONA ERAZO
Huérfanos 2460. Partos, Enfermedades señoras, Raspaje, Curaciones. Inyecciones. Consultas absolutamente privadas. Recibo pensionistas.

AMELIA GUTIERREZ
Partos, llamados provincias, curaciones. Camilo Henríquez 109, próximo Rancagua.

DELFINA GONZALEZ
Chacabuco 615. Atiendo toda época embarazo, pensionistas, economía, secreto profesional, llamados provincias.

PENSIONADO MENARES
Pensionistas. Partos. Pensión $ 35. Curaciones, masaje médico. Cochrane 846.

J. MORENO
Clínica Especialidad curaciones internas A. Prat 1579.

ROSA MONTOYA
Enfermas, pensionistas, atención médica permanente. Operaciones, Inyecciones, Curaciones. Maestranza 283.

"PENSIONADO MURFFI"
Especialidad enfermedades señoras. Partos. Pensión desde $ 40. Curación flores blancas. Cobro después mejorada enferma. Inyecciones. Exámenes gratis. San Diego 360.

MERCEDES ROJAS
Matrona. Clínica Privada. Enfermas cualquier tiempo. Precios módicos. San Diego 322.

CLINICA "Dra. VICENTINA"
Especialidad enfermedades de señoras. Curación catarro, flores blancas. Pensionado higiénico. Partos. Asistencia completa: $ 50. Examen gratis. San Diego 57.

VARIOS

VELLO DE LA CARA.—EXTRACCION RAPIDA Y SEGURA
Masaje facial de belleza. Curación de la piel seca o grasosa.
Consultorio Femenino de Cultura Física.—Santo Domingo 846

ESCUELA NACIONAL DE MASAJISTAS
Policlínica privada. Director: Dias Gascogne. Estado 250.

DEPORTES

CICLISMO

El campeonato Suramericano de las 24 horas

HERMOSO TRIUNFO DEL EQUIPO DEL CLUB CICLISTA CONDOR, FORMADO POR LOS SEÑORES E. ROMAN Y M. ARAYA

Detalles completos de la carrera

Como era de presumirlo, un extraordinario entusiasmo despertó ayer a nuestros aficionados la continuación del desarrollo de la gran prueba de aliento "Las 24 horas", que, como anunciamos en nuestra edición anterior, se inició a las 6.23 de la tarde del Viernes último. El Velódromo que la Unión Ciclista de Chile posee en el Parque Cousiño, se vió por tal motivo, enormemente concurrido.

Alcanzamos a informar ayer hasta la sétima hora de la prueba en que los competidores marchaban en grupo con los defensores del Chacabuco a la cabeza.

UN ESTIMULO ESPECIAL

Al iniciarse la octava hora, el conocido motociclista señor C. Friedmann, tuvo la buena ocurrencia de ofrecer un premio consistente en una copa para el equipo que lograra cruzar primero la raya en 30 vueltas a la pista, a partir desde una señal convenida. Los competidores acogieron con entusiasmo esa nueva competencia y se dispusieron con todo empeño a conquistar el trofeo ofrecido. La carrera continuó en tren tranquilo, pero al anunciarse la aproximación de la trigésima vuelta, atropellaron violentamente Mantelli, Vidal y Acevedo, entablándose una lucha muy reñida que no logró modificar este orden de colocación, adjudicándose por lo tanto el equipo del Audax el premio Friedemann.

INCIDENCIAS DE LA OCTAVA HORA

Vencedor Mantelli del anterior estímulo, cedió el campo a su compañero Grilli, quien inició un fuerte embalaje, separándose más de sesenta metros de los demás competidores.

La carrera siguió extraordinariamente movida, quedando rezagados por más de una vuelta los representantes del Mundial, señor Parra, y del Centenario señores Vargas. Estos, creyendo no tener ya opción retiraron sus respectivos equipos de la prueba. Se puso término a la octava hora con seis competidores, estando siempre a la vanguardia los colores del Chacabuco. Se alcanzó en esta etapa a 87 vueltas.

La novena, undécima y duodécima hora no tuvo variante de interés manteniendo los comptidores sus respectivas posiciones.

LAS PASADAS POR LA META

Triunfo del equipo del Chacabuco

La segunda jornada para optar el Trofeo Audax, otorgado para el corredor o equipo que alcanzara mayor número de pasadas en cuatro períodos de tres horas, se finiquitó a las cinco de la mañana, pues los representantes del Chacabuco señores D. Gómez y J. Rojas alcanzaron 234 pasadas en un total de 252. Como en la primera etapa, —o sea de 8 a 11 de la noche del Viernes, — obtuvieron estos mismos corredores 256 vueltas, completaron el número suficiente para adjudicarse la copa Audax en definitiva.

Esta circunstancia hará comprender a nuestros lectores el esfuerzo y entusiasmo desplegado por estos jóvenes pedaleros que puede decirse sostuvieron en casi todo el trascurso de las 24 horas el peso de la prueba. El merecido premio que alcanzaron es, pues, digno estímulo a su improba labor.

EL EQUIPO VENCEDOR: E. ROMAN Y M. ARAYA, DEL CLUB CICLISTA CONDOR

LA TRIGESIMA HORA

El Audax queda sin representantes

Recién se iniciaba este período de la carrera, 5.1o de la madrugada, cuando Grilli sufre la soltura de una cadena de su máquina, perdiendo por tal motivo mucho terreno antes que su compañero Mantelli pudiera reemp azarle. Con este contratiempo, bastante rezagado, entró este último, haciendo infructuosos esfuerzos por alcanzar al grupo, que ya lo había aventajado por más de una vuelta. Fué una lucha cruenta por espacio de quince minutos, retirándose a las 6.40 A. M., talvez descepcionado de su mala suerte. Estos gestos de desaliento en pedaleros del mérito de Mantelli son inexplicables, ya que una desventaja pasajera puede fácilmente recuperarse en una prueba de largo aliento, y sobre todo, en este caso, en que el equipo en que formaba parte era el único defensor de los colores de su Club y en el cual éste fundaba todas sus esperanzas.

Durante la maniobra que los competidores hicieron al apercibirse del percance sufrido por Grilli y de la entrada de Mantelli, el equipo del Internacional que en ese momento defendía Jara, tuvo un contratiempo que lo hizo perder mucho terreno.

La trigésima hora terminó, pues, con cinco competidores, entre los cuales los representantes del Internacional quedaron bastante rezagados. Los colores del Chacabuco, que con insistencia se mantuvieron al frente, finiquitaron esta hora con 81 vueltas.

En las mismas condiciones se corrieron las 14, 15, 16 y 17 horas, durante las cuales se cubrieron 68, 69, 72 y 78 vueltas.

LA DECIMA OCTAVA HORA

Se retira el segundo equipo del Centenario

Se habían corrido dos vueltas después de controlada la 17.a hora, 11.25 de la mañana, cuando se revienta una goma de la máquina de del Valle, circunstancia que aprovecharon los contrincantes para arrancar firme. Vidal, desprevenido de este hecho, entró tarde a reemplazarlo y no obstante de trabajar con todo el esfuerzo de que fué capaz, no logró igua ar posiciones. Contagiado talvez con el ejemplo que había dado Mantelli horas antes, optó también por retirarse de la prueba después de quince minutos de persistente lucha y de haber sido aventajado por más de una vuelta. Eran las 11.40 A. M.

Desde este momento quedó circunscripta la carrera a cuatro equipos: Royal, Chacabuco, Cóndor e Internacional, este último con cinco vueltas de desventaja.

La 18.a hora y las que continuaron hasta la 23.a, no ofrecieron alternativas de interés, sosteniendo los cuatro competidores un tren parejo y lento, ocupando en todas ellas 68 vueltas, menos en la 19.a hora, que sólo llegó a 64 y en la última a 66.

UN NUEVO ESTIMULO

Se cumplía la penúltima etapa de la jornada y para alentar a los contendores, el entusiasta deportista señor José de la Vega ofreció una copa para el competidor que hiciera más pasadas a la meta en 30 vueltas. En ese momento corrían N. Morales, del Royal; J. Rojas, del Chacabuco; Araya, del Cóndor, y Jara, del Internacional El triunfo correspondió a este último Club, cuyos representantes pasaron 26 vueltas a la cabeza. Así se premiaba a los pedaleros que, a pesar de no tener opción alguna a una colocación honrosa en el final de la carrera por la desventaja enorme que desde varias horas mantenían, demostraban al menos ser capaces de sostener la distancia y poseer un verdadero espíritu deportivo.

LOS ULTIMOS DIEZ MINUTOS

Producidos los cambios definitivos con el anuncio de los últimos diez minutos, quedaron para los cinco minutos finales los siguientes competidores: N. Morales, del Royal; E. Román, del Cóndor; D. Gómez, del Chacabuco, y J. Levia, del Internacional (con cuatro vueltas de menos).

El público, que en ese momento no bajaría de cinco mil personas, animaba entusiastamente a los jóvenes y aguerridos luchadores, y se aglomeraba a los costados de la llegada para percibir los menores detalles del embalaje final. Durante los tres minutos que siguieron al último campanazo, los competidores, agrupados, seguían un tren lento como si no supieran que los momentos eran decisivos

LA ULTIMA VUELTA. ¡¡ROMAN!!

Dado el anuncio de la última vuelta, el representante del C. C. Cóndor, Román, tomó resueltamente la punta, distanciándose poco a poco en medio de la algazara general que lo avivaba con frenesí, traspasando la raya con dos cuerpos de bicicleta de ventaja sobre Rojas, del Chacabuco, el que a su vez dominaba a Morales, del Royal, por medio cuerpo. Cuarto, Jara, del Internacional.

Los vencedores habían ocupado 1,851 vueltas en un total de 617 kilómetros, que, comparado con lo alcanzado el año último por los pedaleros porteños señores Benítez y Magaña, resulta una disminución de 42 kilómetros, o sea de 126 vueltas a la pista.

El entusiasmo en seguida fué indescriptible. La pareja vencedora fué tomada en andas y paseada por el local durante varios minutos.

Así terminó esta hermosa jornada deportiva, de la cual se deducirán seguramente tantas lecciones para el futuro, y quedarán por mucho tiempo imborrables recuerdos.

Nuestras más efusivas felicitaciones al equipo triunfante, como también a los dignos representantes del Chacabuco, Royal e Internacional, principalmente a los del primero por su laboriosa e improba labor.

Debemos dejar especial constancia que todos los ciclistas terminaron la prueba en perfectas condiciones, sin la menor demostración de fatiga.

Por último, un aplauso sincero al club organizador del torneo, el Audax Italiano, que reveló un espíritu de trabajo y de sacrificio dignos de ejemplo. Con hombres de ese temple, el progreso de esta rama del deporte nacional tiene que afianzarse cada día más. Alcanzan también nuestros parabienes a la Unión Ciclista de Chile y a todas las instituciones afiliadas que prestaron decidido concurso para el éxito de esta gran prueba.

LOS PREMIOS

Serán repartidos en una fecha próxima y consistirán en lo siguiente:

Para el equipo vencedor.— Dos artísticas placas, representando una alegoría ciclista, montadas sobre ónix.

Para el equipo del Chacabuco. —Dos grandes y hermosos relojes.

Para el equipo del Royal.—Dos artísticos tinteros de ónix con bronce cincelado.

Para el equipo del Internacional.— Dos grandes lagartos de bronce platinado color Barberiene, montado sobre ónix.

Además, todos los corredores que completaron la carrera recibirán un diploma conmemorativo, fuera de los premios especiales asignados en el curso del torneo.

El Club Ciclista Cóndor quedará en posesión por este año del premio "Falabella", hermoso y artístico estímulo que quedará en poder definitivo de la institución cuyos representantes venzan en dos oportunidades.

DESARROLLO TOTAL DE LA PRUEBA

TIEMPO (horas)	HORARIO	DISTANCIA (kilómetros)	VUELTAS 1920	VUELTAS 1919
1	6.23 P. M. a 7.23 P. M.	32,333	97	96
2	7.23 P. M. a 8.23 P. M.	30,666	92	93
3	8.23 P. M. a 9.23 P. M.	30,666	92	106
4	9.23 P. M. a 10.23 P. M.	28,666	86	87
5	10.23 P. M. a 11.23 P. M.	28,666	86	87
6	11.23 P. M. a 12.23 A. M.	26,333	79	89
7	12.23 A. M. a 1.23 A. M.	26,333	79	81
8	1.23 A. M. a 2.23 A. M.	28,999	87	90
9	2.23 A. M. a 3.23 A. M.	26,666	80	77
10	3.23 A. M. a 4.23 A. M.	26,666	80	82
11	4.23 A. M. a 5.23 A. M.	25,333	76	86
12	5.23 A. M. a 6.23 A. M.	24,666	74	87
13	6.23 A. M. a 7.23 A. M.	26,999	81	84
14	7.23 A. M. a 8.23 A. M.	22,666	68	84
15	8.23 A. M. a 9.23 A. M.	22,999	69	72
16	9.23 A. M. a 10.23 A. M.	23,999	72	51
17	10.23 A. M. a 11.23 A. M.	25,999	78	74
18	11.23 A. M. a 12.23 P. M.	22,666	68	79
19	12.23 P. M. a 1.23 P. M.	21,333	64	70
20	1.23 P. M. a 2.23 P. M.	22,666	68	63
21	2.23 P. M. a 3.23 P. M.	22,666	68	70
22	3.23 P. M. a 4.23 P. M.	22,666	68	77
23	4.23 P. M. a 5.23 P. M.	21,999	66	81
24	5.23 P. M. a 6.23 P. M.	24,333	73	111
TOTALES		616,994	1,851	1,977

LAS GRANDES CARRERAS DE HOY EN VIÑA DEL MAR

El torneo organizado por el Español de Valparaíso

Entre los aficionados deportistas, reina gran interés por asistir a presenciar el gran torneo ciclista que efectuará el Club Ciclista Español, del vecino puerto, en el Velódromo del Valparaíso Sporting Club, de Viña del Mar, durante la tarde de hoy.

Se desarrollará el siguiente programa:

Primera carrera. — 4,000 metros, para campeones (1.a categoría).— Primer premio, reloj pulsera enchapado Aboitiz, Domínguez y Cía. —Segundo premio, medalla de oro, enchapada, Club Ciclista Español. —Tercer premio, medalla de plata, Club Ciclista Español. — Pasadas por la meta: medalla de oro Club Ciclista Español — Inscritos: Agustín Viale, de la Sociedad Sportiva Italiana; Juan Benítez, del Club Ciclista Español; Luis Arredondo, del id. id. id.

Segunda carrera — 3,000 metros. —Para novicios (3.a categoría). — Primer premio, un vaso de plata, en estuche, "Picó y Uriarte". — Segundo premio: medalla de oro, Club Ciclista Español; tercer premio, medalla de plata, Club Ciclista Español. — Pasadas por la meta: Jarrón de cerámica, "Salmerón". — Inscritos: Miguel Lecanda, del Club Ciclista Español; Felipe Alvarez, del id. id. id.; Germán Herrero, del id. id. id.; José Garmendia, del id. id. id.; Saul Sáenz, del id. id. id.; Julián López, del id. id.; José Ochoa, del id. id. id.; Manuel Suárez, del id. id. id.; José Forné, del id. id.; Alberto Valentini y Francisco Solari, de la Sociedad Sportiva Italiana; Octavio Maillard, Enrique Nabech, Mauricio Maillard, Pedro Buccione, Rolando Devia, Domingo Duarte y Eduardo Avello, del Club Ciclista Internacional de Viña del Mar; Teodoro Mora y Ramón 2.o López, del Club Ciclista Peugeot de este puerto.

Tercera carrera. — El record del kilómetro lanzado; para todo competidor. — Primer premio: Medalla de oro, "Antonio Urrechaga"; Segundo premio: medalla de oro, Club Ciclista Español. — Inscritos: Alberto Benítez, José Bilbao, Juan Benítez, y Luis Arredondo, del Club Ciclista Español; Agustín Viale y Ernesto Bargetto, de la Sociedad Sportiva Italiana. Edmundo Maillard, Carlos Varela, y Oscar Varela, del Club Ciclista Internacional de Viña.

Cuarta carrera. — 4,000 metros. —Para novicios ganadores (2.a categoría). — Primer premio: copa de plata, "Jaureguizar y Cía."; segundo premio, medalla de oro, Club Ciclista Español; tercer premio: medalla de plata, Club Ciclista Español. — Pasadas por la meta: Jarrón de cerámica, "Canalejas". — Inscritos: Luis Eguia, Manuel López, Francisco García, Justo Navarro, Ambrosio Olave, y Sebastián Collado, del Club Ciclista Español; Ernesto Bargetto, Juan Ferrari, y Bartolomé Garibotto, de la Sociedad Sportiva Italiana; Julio García R., y Armando Saieg, del Club Ciclista Internacional de Viña del Mar.

Quinta carrera. — 3,000 metros. —Campeonato para campeones. — Primer premio: copa de plata, "Garmendia y Cía.". — Segundo premio: medalla de oro, Club Ciclista Español; tercer premio: medalla de oro, id id. id.— Pasadas por la meta, reloj pulsera de níquel, "Aguirrezabal y Bilbao". — Inscritos: Edmundo Maillard, Carlos Varela y Oscar Varela, del Club Ciclista Internacional de Viña del Mar. — José Bilbao y Alberto Benítez, del Club Ciclista Español.

Sexta Carrera. — 5,000 metros.— Para medio campeones (1.a categoría). — Primer premio: copa de plata, "Blanco y Negro". — Segundo premio: medalla de oro, "Ricardo Rodríguez". — Tercer premio: medalla de plata, Club Ciclista Español. — Pasadas por la meta; medalla de oro, Club Ciclista Español. —Inscritos: Juan Benítez, y Luis Arredondo, del Club Ciclista Español y Agustín Viale, de la Sociedad Sportiva Italiana.

Sétima Carrera. — Milanesa. — Para novicios ganadores 2.a categoría). — Primer premio: artístico reloj de viaje (ocho días), "Tomás Elortegui". — Segundo premio: copa chica, Club Ciclista Español; tercer premio: Jarrón de cerámica, "Azcárate". — Inscritos: Manuel López, Luis Eguia, Francisco García, Ambrosio Olave, y Sebastián Collado, del Club Ciclista Español; Juan Ferrari, Bartolomé Garibotto, y Ernesto Barguetto, de la Sociedad Sportiva Italiana. Armando Saieg y Julio García R., del Club Ciclista Internacional de Viña del Mar.

Octava Carrera. — 50 kilómetros —Para todo competidor. — Primer premio: gran copa de plata "Fábricas Unidas de Catres". — Segundo premio: copa de plata Club Ciclista Español; tercer premio, medalla de oro, Club Ciclista Español; cuarto premio: medalla de plata y oro, Club Ciclista Español. — Pasadas por la meta: moneda de oro con coronación, "Rentería y Cía.". — Inscritos: Juan Benítez, Alberto Benítez, José Bilbao, Luis Arredondo, Manuel López, Francisco García, Luis Eguia, Felipe Alvarez, Miguel Lecanda, Germán Herreros, Justo Navarro, y Sebastián Collado, del Club Ciclista Español. Edmundo Maillard, Carlos Varela, Oscar Varela, Mauricio Maillard, Octavio Maillard, del Club Ciclista Internacional de Viña del Mar. Agustín Viale, Ernesto Bargueto, Juan Ferrari, Bartolomé Garibotto y Alberto Valentini, de la Sociedad Sportiva Italiana. Tedoro Mora y Ramón 2.o López, del Club Ciclista Peugeot.

En estas carreras participará un crecido número de corredores de la capital, los que se inscribirán en el Velódromo al punto de darse la partida a cada una de las diversas pruebas.

El Velódromo del Valparaíso Sporting Club, será arreglado con todo esmero, para más seguridad de los competidores.

Para mayor comodidad, las familias asistentes tendrán una carpa a su disposición, donde serán agasajadas con refrescos y confites.

ATLETISMO

EL ATLETA PORHOLA, FILANDES, GANADOR DEL LANZAMIENTO DE LA BALA EN LOS ULTIMOS JUEGOS OLIMPICOS DE AMBERES, CON 14.81 1|2 METROS

CENTRO SPORTIVO EL GLOBO. — Entusiasmo reina entre los socios de este Centro por tomar parte en el último campeonato de la temporada, que se llevará a efectuo hoy, a las 2 1|2 de la tarde, en la Quinta Normal.

Han sido donadas tres hermosas medallas para los socios que ocupen las tres más altas mayorías.

CENTRO ATLETICO ARAUCO. —Cita a todos los socios a entrenamiento para hoy Domingo a las 7 A. M., en la Quinta Normal.

EL CAMPEONATO DEPORTIVO DE LOS CENTROS DE LA UNION NACIONAL.—"La Unión Nacional" entidad obrera con más de diez años de existencia, esparcida por toda la República por medio de Centros y Círculos, hasta hoy ha sido una de las primeras como institución de socorros mutuos, ofreciendo, además, un seguro de vida que ha dado un magnífico resultado.

Ultimamente por iniciativa del Círculo Arturo Prat, uno de los quince centros establecidos en esta capital, ha querido salir de aquel marco de mutualidad, organizando, entre sus asociados, un campeonato atlético. El solo anuncio de él, ha hecho que la juventud obrera de sus centro, acoja con gran entusiasmo e interés este nuevo jiro de la institución.

Como lo hemos anunciado antes, ya se han celebrado varias sesiones para organizar debidamente este torneo atlético. En la primera reunión se acordó que para verificar alguna de las pruebas mencionadas debían presentarse, como mínimum, cuatro competidores y además, cada centro podrá ser representado con un mínimum de tres atletas. Se acordó, además, tener reuniones los Lunes y Jueves de cada semana, de 9 a 10 P. M.; Cerrar las inscripciones el Lunes 3 de Enero; Pedir el concurso del atleta señor Francisco Barros, el cual aceptó gustoso.

El señor Lagos, presidente del Arturo Prat, manifiesta que ha conseguido para el 9 de Enero, fecha del campeonato, los Campos de Sport de Ñuñoa.

Se tomó nota de los centros adheridos que son los siguientes: Cristóbal Colón, Diego Portales, Rafael Tagle, Independencia de Chile, Napoleón Peró, Ejército Libertador, Andacollo, Santiago y Arturo Prat; todos los cuales obsequiarán un premio para este concurso.

En consideración a las muchas pruebas que habrán, se acordó empezar a las 9 A. M., para seguir después en la tarde. Además podrán asistir todas las familias de los socios y pasar una hermosa tarde deportiva de campo.

BRASIL ATLETICO CLUB. — Cita a sesión ordinaria para mañana con el fin de tratar asuntos de mucha importacia. Se encarece la asistnecia a todos los socios.

LAWN TENIS

CLUB DE SPORTS CHILE. — En la tarde de hoy deberán verificarse las partidas finales del campeonato interno de esta institución, debiendo entrar a competir los hermanos Fuenzalida y los señores Araus Echazarreta.

Se pone en conocimiento de los señores socios que la celebración del aniversario, repartición de premios y recepción del nuevo directorio, se llevarán a efecto el día de Año Nuevo.

Las cuotas de adhesión pueden cubrirse desde luego ante el señor tesorero.

Escuela de Caballería

PROPUESTAS

Se piden propuestas para atender a la provisión de fierro, clavos y carbón para el herraje del ganado del Ejército durante el año 1921.

Las propuestas se abrirán en la Comandancia de la Escuela el Sábado 8 de Enero de 1921 a las 10 A. M., pudiendo consultarse las bases diariamente en la Contaduría del Establecimiento, de 9 a 11 A. M.

EL COMANDANTE.

OCASION

Se vende baratísimo la instalación completa de una oficina de representaciones europeas, consistiendo en 3 mesones grandes para muestrarios, escritorio ministro, estantes para papeles y archivadores, etc., etc., todo en buen estado, por ausentarse actual representante.

Pormenores a: CASILLA 1638, SANTIAGO

LA MEMORIA

debilitada, Anemia, Neurastenia, falta de fuerzas, todo es uno y se cura con nuestro conocido

FOSMURIATO DE QUININA

Cuide de exigir nuestra MARCA en todas las Boticas

LABORATORIO "CHILE" :: Av. Ecuador 3575 - Santiago

Bananina Mialhe

HARINA DE PLATANOS ESFATADA

Alimento más sano para niños convalecientes y en general de toda persona de salud delicada.

Se vende en las Droguerías y Boticas.

MIALHE 8 RUE FAVART PARIS

Muestras y literatura gratis a solicitud de los médicos.

Unico concesionario para Chile y Bolivia:

A. DOBRY, Huérfanos 626

SANTIAGO

Nueva quiebra

Cjo a $ 18 y $ 22

La futura gran quiebra de "La Flor del Día" ofrece a las señoras una espléndida ocasión para comprar riquísimo calzado legítimo, de extraordinaria duración, cómodo y elegante, al sólo precio de $ 22 el par; hay variedad de modelos y de todos números.

Otro gran surtido de zapatones y zapatillas de legítima lona blanca "Wiclo", la mejor y más cara que se produce en el mundo, se liquida también al precio regalado de $ 18.00 el par.

Nadie compre calzado sin pasar a conocer esta única gran liquidación.

La Flor del Día

San Antonio 98, esquina de Moneda

AHORRO

Bonos Panamá, sorteos trimestrales, premio mayor 500,000 fr. Cuotas, $ 5. El mejor regalo para los niños. Pedir prospectos: M. Masbou Santo Domingo 969. Masbou.

SANTO DOMINGO 969

Propuestas de Víveres

ESCUELA DE CABALLERIA

Se piden propuestas para la provisión, durante el año 1921, de los víveres frescos y secos que componen la porción de tropa.

Las bases pueden consultarse diariamente en la Contaduría de la Escuela, de 9 a 11 A. M.

Las propuestas se abrirán en la oficina de la Comandancia el LUNES 27 DE DICIEMBRE, a las 10 A. M.

La Comisión de Alimentación.

27-D

Por Ausentarme

arriendo casa amoblada en Valparaíso por temporada de verano, cerro Mariposa, cerca ascensor. Tiene siete habitaciones, baño, dos patios y dependencias. Canon sumamente bajo.

M. B., CASILLA 765

VALPARAISO

Dirección General de Correos

Se llama la atención hacia el aviso publicado en el "Diario Oficial" pidiendo propuestas públicas para la provisión de 10.000 kilos de hilo de cáñamo y un millón de sellos de plomo, propuestas que se abrirán el 3 de Enero próximo a las 2 y 3 P. M., respectivamente.

EL DIRECTOR

Santiago, 16 de Diciembre de 1920. Enero 1

TALABARTERIA PARISIEN

AHUMADA ESQUINA MONEDA

Acabo de recibir un lindo surtido de sillas inglesas y de carreras, sillas a la francesa, sillas para señoras, mandiles, cabezadas inglesas, testeras de charol de varios colores, frenos, frenillas, estribos, espuelas, huascas, polainas, capas de brin con y sin camallas, un surtido de arneses finos y de viaje, y un gran surtido de maletas, maletines, cajas de camarote, baul; todo a precios muy equitativos.

Santiago, Diciembre 24 de 1920.

G. PLACIER.

Limpia y desinfecta la boca **KOLYNOS**

26-D

FOOT-BALL

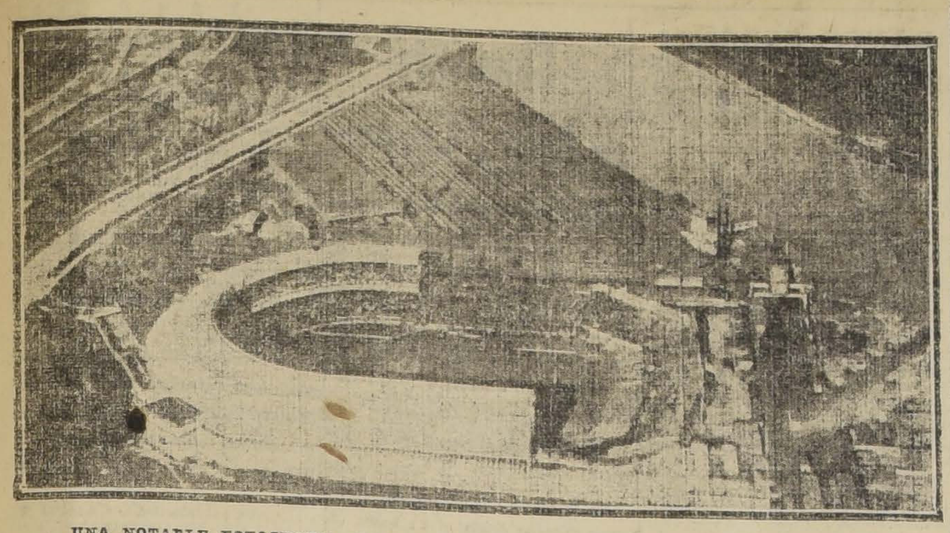

UNA NOTABLE FOTOGRAFIA AEREA DE LOS CAMPOS DE POLO EN NUEVA YORK, DONDE SE REALIZO EL 23 DE NOVIEMBRE ULTIMO EL CLASICO ENCUENTRO DE FOOT-BALL ENTRE LOS ELENCOS REPRESENTATIVOS DEL EJERCITO Y DE LA MARINA NORTEAMERICANA.

LAS COMPETENCIAS OFICIALES DE FOOT-BALL DEBEN TERMINAR EL 30 DE NOVIEMBRE DE CADA AÑO

La salud de los jugadores y del público asistente a los encuentros, exige el estricto cumplimiento de esta disposición reglamentaria

Los deportes deben ser practicados con sujeción a los preceptos higiénicos para que se obtenga de ellos el beneficio que se persigue. De otro modo llegaríamos a la relajación de estas actividades y nuestros dirigentes se harían culpables de graves daños para el desenvolvimiento de la raza.

La época actual es inadecuada para la realización de encuentros de football, debido a que los violentos ejercicios de este deporte en días de calor insoportable tienen que producir efectos contraproducentes.

Es por ésto que la Asociación de Football de Chile ha señalado un término muy razonable a la temporada. Sus reglamentos establecen, en efecto, que se consideran como temporada oficial de football desde el 1.o de Marzo hasta el 30 de Noviembre de cada año (art. 30).

Las ligas y asociaciones afiliadas a la dirigente de esta rama deberían adoptar medidas a fin de evitar que se continúe jugando después del 30 de Noviembre en contravención a la letra clara y terminante del artículo citado.

Es indispensable que se legisle sobre este particular sin tardanza, a fin de que no se repita durante la próxima temporada, lo que hoy ocurre en la capital, donde la mayor parte de las ligas y asociaciones continúan verificando encuentros con grave peligro para la salud del público y jugadores.

EL IMPORTANTE ENCUENTRO DE HOY EN LA CANCHA INDEPENDENCIA

Por la Copa Unión: Magallanes I v. Ibérico Balompié I

A estas alturas de la temporada es caso raro poder gozar de una buena reunión deportiva. Casi todas las competencias carecen del interés porque se conoce el resultado final de ellas, porque el calor amedrenta a los aficionados o bien porque éstos siéntense hastiados por exceso de football y casi siempre por exceso de mal football; pero es caso más raro aún ver exaltarse el entusiasmo de los virtuosos en la forma poco común que se deja notar con motivo del anuncio de la tarde deportiva que se realizará hoy en la cancha Independencia número 1.

Es, sin embargo, muy explicable lo que hoy ocurre si se atiende a los progresos indiscutibles que ha alcanzado nuestro público en cuanto a la justa apreciación de los buenos partidos, a los cuales jamás se priva de asistir en su gran mayoría.

No cabe duda por esto que a los últimos encuentros de la Cancha Independencia concurrirá gran número de aficionados. La calidad de los contendores permite pensar de esta manera.

Para no exponer al público a una tarde calurosa, el encuentro se iniciará a las 5.30 P. M.

El Magallanes y el Ibérico Balompié pueden ser considerados hoy día como los elencos más sobresalientes de la capital, por cuanto el primero de ellos se adjudicó la Copa República y el segundo la Copa Chile, ambos en brillante estilo.

Inoficioso nos parece decir que los formidables contendores han reunido y adiestrado a su mejor elemento y que con indiscutible justicia aspiran a que sus nombres sean grabados en el histórico trofeo de la Asociación Santiago.

El Magallanes se hará representar en esta ocasión por el siguiente concurso:

Frías

C. Ernst O. Ernst.

Crisóstomo, Pastene, Quiñones
Sánchez, Abello, Arellano, Ortega,
Pardo

Arbitrará el señor Alberto Warnken.

Nos parece muy oportuno insinuar la conveniencia de que el Ibérico no actúe esta vez con el uniforme de su primer equipo por los colores muy semejantes a los del Magallanes, lo que daría lugar a confusiones para la concurrencia y para el juez.

Es lástima que la reunión a que nos venimos refiriendo no cuente con la partida que se había anunciado a cargo del Esperanto de esta capital y del Nottinghan de Valparaíso, por haber avisado este último ayer tarde que inconvenientes insubsanables le impedirían cumplir su compromiso.

El valor de la entrada a cancha será como de costumbre, de sesenta centavos.

EN LA CANCHA HUMANIDADES

La importante reunión de hoy. — Germinar I v. Manuel Acevedo I

En el campo de juegos que la Academia de Humanidades posee en Recoleta, se llevará a efecto una interesante reunión footballística de acuerdo con los partidos que señala el calendario de la Liga Nacional.

Sirve de base al programa el encuentro final por la Copa Mapocho, entre los primeros cuadros de los clubs Germinar y M. Acevedo, equipos que han logrado clasificarse en los primeros lugares en esta competencia. Del resultado de la brega de hoy depende el ganador de la serie, pues solamente en caso de producirse empate quedarían los contendores en igualdad de puntos en el cómputo final.

Se iniciará la reunión a las 2 P. M. con el encuentro por la Copa Santiago, entre los clubs Patria y Hogar I y B. Dávila I, equipos muy equivalentes en fuerzas y que, atendiendo a sus antecedentes, desarrollarán una brega laboriosa.

A continuación se jugará el complementario de seis minutos entre el Menadier I y el U. Camilo Henríquez, clubs que actúan en la misma serie anterior. Hasta el momento el Camilo Henríquez lleva un tanto a su favor, de manera que luchará por mantener posiciones, ya que de lo contrario peligraría su situación espectable en la competencia indicada.

Terminado el complementario, entrarán al field los primeros conjuntos del Menadier y Unión Santa Isabel, clubs que poseen también buenos elementos y que por lo tanto harán una contienda lucida.

Lo vasto del programa y la calidad de los equipos que van a competir, augura un lisonjero éxito a esta reunión, que seguramente atraerá un numeroso público.

El valor de la entrada a cancha se ha fijado en la módica suma de cuarenta centavos.

EL ENTRECIUDADES DE HOY

Liga de Valparaíso contra Liga Metropolitana

El cuarto encuentro oficial por el trofeo "Jackson"

Mañana Domingo, a las 3 P. M., se realizará en la cancha Carabineros de Valparaíso el 4.o encuentro oficial por el trofeo Jackson, entre los equipos representativos de la Liga Valparaíso y Liga Metropolitana, del vecino puerto y de la capital, respectivamente.

En el primer partido sostenido entre estos cuadros por el trofeo Jackson, obtuvo una lucida victoria el cuadro de la capital.

En la revancha jugada el año último en Valparaíso y en el encuentro sostenido en la capital en la temporada en curso, los contendores finalizaron las bregas con hermosos empates.

En consecuencia la situación actual de los competidores es la siguiente:

Liga Metropolitana: 4 puntos
Liga Valparaíso: 2 puntos.

Establecen las bases que el trofeo quedara en posesión de la Liga que logre adjudicarse primero seis puntos a su haber. Este sólo dato viene a corroborar el justificado entusiasmo que ha despertado la contienda en perspectiva.

La Liga de Valparaíso se hará representar por el cuadro del Artillero de Costa Club que logró clasificarse en el puesto de preferencia en la competencia del año en curso.

Use Ud. la mejor PASTA DENTAL KOLYNOS

LA NACION CONTRA VISTA HERMOSA.—Mañana Domingo a las 3.30 P. M., en la cancha que posee esta última institución, se realizará un interesante encuentro de football entre los equipos que dejamos nombrados.

El señor presidente honorario del Vista Hermosa F. C., ha tenido la gentileza de obsequiar once medallas de plata para el equipo que logre adjudicarse la victoria.

Intervendrán en este lance los siguientes cuadros:

Vista Hermosa F. C.

I. Valpreda
V. Castillo, V. Nilo,
M. Araya, A. Quezada, L. González,
L. Reyes, R. Cruz,
E. Espinoza (cap.)
O. Garcías, G. Castillo

O

A. Cornejo, I. Zárate,
J. Briceño, L. Machuca, J. Grez,
L. Montes, R. Bustos, L. Huerta,
P. Miquel, F. Nieto,
O. Miquel.

La Nación F. C.

Reservas del Vista Hermosa: A. Arredondo, M. González, R. Meneses y G. Suviabre.

Reservas de "La Nación": J. Rebolledo, S. R. Pérez, A. Contardo y A. González.

VALPARAISO SPORTING CLUB I con PACIFICO I.—Hoy, a las 10 A. M. se verificará esta partida en la cancha Escuela de Artes y Oficios.

TRICOLOR ROYAL I y II con SPORTIVO LINCOYAN I y II.—Estos encuentros se jugarán hoy a las 4 P. M. en la Quinta Normal.

O'HIGGINS I con SPORTIVO JOYERO I.—Hoy, a las 4 P. M. se realizará este encuentro en la cancha del O'Higgins, Avenida del mismo nombre número 2051.

Arbitrará el señor José Ruiz.

BERNAL Hnos. I y II con LO HERRERA I y II.—Hoy, a las 2 y 3.30 se jugarán estos encuentros en la cancha que posee el Santiago F. C. en la Avenida Panteón.

Los primeros equipos disputarán la Copa Bernal Hnos. y once diplomas.

Como preliminar jugarán los segundos equipos, disputando once diplomas y una artística medalla de plata para el capitán del segundo equipo ganador.

Los visitantes llegarán por el tren de 8.35 A. M. a Alameda.

El Bernal Hnos. F. C. ofrecerá a su contendor un almuerzo en la quinta que poseen los señores Bernal Hnos. en los alrededores de Santiago.

Este torneo se efectúa en conmemoración del segundo aniversario del Bernal Hnos. F. C.

INAUGURACION DE UNA CANCHA.—Hoy se llevará a efecto la inauguración de la cancha que el Unión Chacabuco F. C. posee en Independencia, pasado la plaza del mismo nombre, y para lo cual ha elaborado el siguiente programa deportivo:

2 P. M., Unión Chacabuco II versus Unión La Paz II.

3.15 P. M. Viajante I F. C. versus Roveri Hermanos F. C.

4.30 P. M., Unión Chacabuco I versus The Lebanon Shoe I.

Estos equipos jugarán en competencia de artísticas medallas de plata para los capitanes.

Amenizará el espectáculo una banda de músicos.

La entrada a cancha se ha fijado en la suma de 20 centavos.

GENERAL BORGOÑO F. C.—Con motivo de estar próxima la fecha de nuestro XIII aniversario el directorio estudia actualmente la manera de celebrarlo dignamente. Al efecto espera que los socios que deseen adherirse pasen en los días de esta semana por Cruz 1286.

MAGALLANES F. B. C.— En la última sesión de asamblea celebrada en fecha 22 de Diciembre, después de ratificar en todas sus partes los acuerdos de la sesión extraordinaria de Directorio, celebrada para honrar la memoria de la señora Rosario Jiménez v. de Hormazábal, se terminó la interesante reforma de estatutos, tomándose entre otros los siguientes acuerdos:

1.o Clausurar las sesiones ordinarias con una asamblea general el Jueves 30 del presente, en la cual el Directorio dará cuenta detallada de la labor habida en la presente temporada; 2.o Hacer a la Liga de Estudiantes Pobres, una donación en dinero efectivo que se llamaría; "Fondo Rosario Jiménez v. de Hormázabal", y para cuyo efecto está abierta, desde hoy para los socios, una suscripción mínima de $ 1.00, las que se depositará en los siguientes locales: Señor José Salinas, Ahumada esquina Compañía, Joyería del señor Julio Alvarado, en Delicias 1385, donde el presidente, y donde el señor Julio Frías; 3.o Dar un entusiasta voto de felicitación al presidente señor Julio Molina Núñez, por el interesante trabajo con que dotó a la institución y relacionado con la Reforma de Estatutos; 4.o Dar un entusiasto y merecido voto de aplausos a "La Nación" por dedicar los Domingos, lugar preferente y nutridas informaciones a los deportes; 5.o Dejar nombrada, con el carácter de permanente, a la comisión encargada de gestionar cancha; 6.o Celebrar la clausura y paseo a Buin el día 1.o de Enero.

EN TALAGANTE. — Unión Lo Aguirre F. C. — Esta institución, recientemente organizada, será dirigida por las siguientes personas:

Vicepresidente honorario, señor Benigno Leiva.

Presidente, señor Rogelio Leiva.

Vicepresidente, señor Carmen Brito.

Secretario, señor Julio Mc Bride.

Tesorero, señor Lázaro 2.o Riveros.

Capitán, señor Víctor Torres.

Directores, señores: Juan González y Pedro Quiroz.

EN GUINDOS, CARAMPANGUE CONTRA RECURSO F. C. — En Guindos se realizará próximamente esta interesante partida. Reina especial entusiasmo por ver el desarrollo de esta brega, ya que se trata de la disputa de 11 medallas donadas por el prestigioso caballero de esa localidad don Gisleno Cecchi.

PRIMER ANIVERSARIO DEL FABRICA DE VIDRIOS VICUÑA MACKENNA F. C. — Hoy Domingo, cumple un año de vida esta progresista institución. Con este motivo, su Directorio ha preparado un pic-nic, el que será servido en su cancha, Avenida Vicuña Mackenna casi esquina de Avenida Matta.

Se iniciará la reunión con una fiesta deportiva entre el Laboratorio Chile 1.o, club que milita en la Liga Santiago, y el equipo de la casa, amistoso cuyo puntapié inicial se ordenará a las 3 P. M.

O'HIGGINS 1.o CONTRA SPORTIVO JOYEROS 1.o — Entusiasmo ha logrado despertar el anuncio de este encuentro, que se llevará a efecto hoy a las 4 P. M., en la cancha que posee el O'Higgins F. C. en la Avenida del mismo nombre, N.o 2051.

SANTIAGO RANGERS F. C.—Este club nos pide avisar que no ha concertado ningún encuentro con el José Tocornal F. C., para hoy.

LIGA METROPOLITANA DE DEPORTES. — Hoy a las 7 A. M. deberán encontrarse en la Estación Mapocho, los siguientes jugadores para ir a Valparaíso:

Jorge Paredes (M. A.); Pedro Avila (1.o de M.); Angel Vicuña (G.); Francisco Orellana (M. A.); Antonio Meza (1.o de M.); Humberto Vásquez (C.); Martín Baltra (G. C.); Juan Céspedes (1.o de M.); Clemente Acuña (C.); Adolfo Rodríguez (1.o de M.); Ramón Leiva (G. C.); Ramón Soto (I. Y.); Rodolfo Rojas (G. Ch.); Enrique Teuche (G. Ch.); Jorge del Solar (G. C.); Esteban Fuentes (M. A.); Fernando Prieto (G. C.).

LOS ENCUENTROS OFICIALES DE HOY

POR LA LIGA METROPOLITANA DE DEPORTES.—Primera división:

Liga Metropolitana con Liga Valparaíso, en Valparaíso.

Los señores Paredes, Avila, del Solar, Arellano, Teuche, Vásquez, Baltra, Prieto, Acuña, Rodríguez, Leiva, Fuentes, Angel Vicuña, Céspedes y Rojas deberán encontrarse a las 7.15 A. M. en la Estación Mapocho.

División intermedia

Small Star con Unión; cancha Metropolitana; hora, 3 P. M.; árbitro, señor R. Barrueto.

Arauco I con Unión Argentina; cancha Gath y Chaves; hora, 4.45 P. M.; árbitro señor Francisco Viveros.

Segunda división

Submarino I con Francisco Aranda; cancha Gath y Chaves; hora 3 P. M.; árbitro, señor J. L. Huerta.

Tercera división

C. S. Dunoguier II con Iris Sporting II; cancha N.o 1 C. S. N.; hora 5 P. M.; árbitro, señor R. Aguirre.

Gath y Chaves III con Santiago Rangers II; cancha Gath y Chaves; hora, 9.45 P. M.; árbitro, señor V. Montalva.

Carioca III con Miraflores II; cancha Metropolitana; hora 10 A. M.; árbitro señor T. Guzmán.

Directores de cancha:

Metropolitana: en la mañana, señor Guzmán; tarde, señor Barrueto; C. S. N., señor Valenzuela Donoso; Gath y Chaves, en la mañana, señor Venegas; tarde, señor Campos.

POR LA LIGA NACIONAL DE FOOTBALL.—Copa Santiago.

Menadier I con U. Camilo Henríquez I (complementario de 6 minutos); cancha Humanidades; hora, 3.45 P. M.; árbitro señor A. Aguirre.

U. Santa Isabel I con Menadier I; cancha Humanidades; hora, 4 P. M.; árbitro, señor Marcelino Sepúlveda.

Patria y Hogar I con B. Dávila I; cancha Humanidades; hora, 2 P. M.; árbitro, señor Marcelino Sepúlveda.

Copa Mapocho

Germinar I con Manuel Acevedo I (final); cancha Humanidades; hora, 5.30 P. M.; árbitro señor Alamiro Aguirre.

Copa Santander

The Lebanon Shoe I con Yungay I; cancha Olympia; hora, 3 P. M.; árbitro, señor Weitz.

Copa Lantaro

U. Santa Isabel II con Menadier II; cancha Olympic; hora, 10.15 A. M.; árbitro, señor J. Vial.

Directores de turno:

Cancha Humanidades: los directores señores Valdivieso y Aguirre, asesorados por los delegados señores Renglfo, Mondaca y Zúñiga; cancha Olympic, el señor Weitz.

POR LA LIGA DE FOOTBALL DE SANTIAGO.—Segunda división (semi-finales).

Laboratorio Chile II versus Atlético Universo II; cancha Escuela de Artes; hora, 3.15 P. M.; árbitro don Francisco Cornejo.

Unión Chilena II v. Unión Matías Ovalle I; cancha Escuela de Artes; hora, 5 P. M.; árbitro, don Pedro Avendaño.

Director de turno, don Alfredo Guzmán Z.

ORDEN DE VENTA
EN RENGO
2,000 cuadras, gran parte planas
Gran riego de temporada
Suelos especiales para siembras
Vendo en $ 300,000
Pagando $ 50,000 al contado y el resto en cinco con el 8 o/o de interés anual.
ALEJANDRO GREENE CRUZAT
TEATINOS 86— CASILLA 3722

EXCURSIONISMO

LA EXCURSION A PEÑAFLOR

Se realizó el Domingo último con todo éxito

A las 7.45 A. M. del Domingo próximo pasado se dieron cita en la Estación Central los excursionistas de los cuerpos Galvarino, Hispano Americano, Santiago y Pirineos, todas estas instituciones que forman la Asociación.

La reunión tenía por objeto efectuar la correría anunciada a Peñaflor, excursión que congregó medio centenar de jóvenes, ávidos de una distracción sana.

De Malloco se continuó a pie hacia Peñaflor, llegándose a las 10 de la mañana, para empezar a dar cumplimiento al programa elaborado.

El jurado encargado de velar por la corrección de las pruebas, quedó compuesto así: árbitro general, señor Luis Pezoa Guzmán; ayudantes: señores Armando Paulsen, Juan Jiménez, Francisco Pérez y A. Abratto.

Efectuado el programa atlético, el torneo dió el siguiente resultado:

100 metros. — Pizarro, del Hispano Americano; Enrique Cuevas, del Santiago, y Francisco Pérez, del Hispano Americano.

Lanzamiento de la bala. — José Pinto, del Hispano Americano; Enrique Cuevas, del Santiago, y Castañer, del Hispano Americano.

Salto largo sin impulso. — E. Cuevas, del Santiago; Pizarro, del Hispano Americano, y E. Planes, del Hispano Americano.

Se puso término al programa deportivo con los ejercicios de natación y baño general de todos los excursionistas.

De 12 a 2 de la tarde se almorzó en el Parque Municipal, donde se pudo admirar las bellezas naturales de este recinto y las comodidades que brinda.

A continuación vino la parte más interesante del programa, que constaba de números jocosos. Un trío formado por "cantores" dió a conocer sus pésimas aptitudes como tales, destrozando las canciones más en boga. Otro trío de desentonados, pero bien organizados, tuvo la peregrina ocurrencia de amenizar un baile con una orquesta de ciegos... de ardor para tocar, a cuyos acordes se procedió a rendir tributo a Terpsícore.

Un grupo de graves intelectuales abusó usando de la palabra.

A las 4 de la tarde los excursionistas terminaban su programa de variedades y recibían una agradable sorpresa: el coronel don Francisco Solís de Ovando, con su inimitable bondad, los invitaba a su casa quinta, donde les obsequió flores y frutas.

A las 6, en la estación de Malloco, se tomaban grupos fotográficos, llegándose a la capital a las 7.45 P. M., con la satisfacción que reporta un día campestre en la agradable camaradería de 55 jóvenes, número exacto de los concurrentes a esta correría.

Felicitamos a la Asociación por el éxito obtenido.

ANDINOS EXPLORADORES DE CHILE. — Cuerpo Central. — En la última junta general celebrada por esta institución, se tomaron, entre otros, los siguientes acuerdos:

a) Conceder dos meses de licencia al presidente de la institución, don Humberto Andrade Gómez, y nombrar para que lo reemplace en el carácter de accidental al señor Constantino Bravo Letelier.

b) Declarar vacante los cargos de secretarios y tesorero, y proceder a elección para proveer estos cargos, en la próxima junta general que se celebrará en la semana siguiente o venidera;

c Nombrar una comisión compuesta de los señores Bravo, Vergara e Ibarra don Manuel, para que organicen la excursión de vacaciones, por el máximo de 8 días de duración;

d) Comisionar a los señores Vergara, González y Allaga, para que organicen la manifestación a los voluntarios que se reincorporan, señores Pollarolo, Galdames, Bonté, Puelma, Quiroga, etc.

OCASION

Vendo tres grupos de casas modernas a dos cuadras Tracción Eléctrica, esquina, producción más de 10 o/o anual segura, con expectativas de aumento.

Precio: $ 90,000. Deuda: $ 15,000; reducida a $ 13,889.50.

Dirigirse: J. V. G., Casilla 1329.

LOS MUEBLES
-: Y :-
Artículos para Oficinas
QUE OFRECE NUESTRO DEPARTAMENTO
"REMINGTON"
SON DE PRIMERA CALIDAD Y SUS
PRECIOS SON MUY VENTAJOSOS
COMO INDICA EL SIGUIENTE DETALLE:

Escritorios de cortina, desde	$ 410.00	M/cte.
Escritorios para señora, a	310.00	"
Estante para libros, color nogal, roble y caoba	300.00	"
Archivadores de bandejas, de uno, dos y tres cuerpos, desde $ 185.00, hasta	675.00	"
Amoblados tapizados para oficinas, desde $ 255.00 a	1,210.00	"
Mesas "Directorio" desde	465.00	"
Mesas para máquinas de escribir	85.00	"
Atriles esquineros para máquinas de escribir, a	55.00	"

SOBRE TODOS LOS MUEBLES MENCIONADOS DAMOS UN DESCUENTO ESPECIAL DE 20 POR CIENTO

Papel blanco tamaño carta, para máquina, las 500 hojas	$ 10.06	M/cte.
Papel blanco tamaño oficio, para máquina, las 500 hojas	12.00	"
Papel carbónico de la mejor calidad, de caja de 100 hojas	10.00	"
Papel de fantasía, lindo surtido en diversos colores, la caja $ 3.50, $ 4.00, hasta	12.00	"
Cintas para toda marca de máquinas de escribir, la docena.	48.00	"
Prensas de copiar	180.00	"
Plumas fuente desde $ 7.00 m/c. hasta	27.00	"

CAJAS DE FONDO INGLESAS MARCA "PHILLIPS".
CAJAS DE FONDOS AMERICANAS MARCA "MILLER".
CLIPS PARA UNIR PAPELES.-MAQUINAS PARA IDEM.
TINTA "CARTER" LEGITIMA.
GOMA DE PEGAR "CARTER" – GOMAS DE BORRAR.
LACRE PARA CARTAS.
UN LINDO SURTIDO DE TINTEROS INGLESES.
PLUMAS "ESTERBROOK".
CARPETAS DE CRISTAL PARA ESCRITORIOS.
Y UNA INFINIDAD DE OTROS ARTICULOS LARGO DE ENUMERAR.

A LOS PRECIOS MAS BAJOS DE PLAZA. — POR MAYOR DESCUENTOS ESPECIALES

REPRESENTANTES EXCLUSIVOS DE LOS ARTICULOS Y DE LA MAQUINA DE ESCRIBIR POR EXCELENCIA
" REMINGTON "

MORRISON & Co.
AHUMADA 65 al 77 — Santiago. — Casilla 222

Sociedad Anónima
Ferias y Bodegas de Valparaíso
CAPITAL: $ 1.000,000

OFICINA Y BODEGAS: AVENIDA ARGENTINA N.o 11
Teléfono: Inglés 267, Barón; Nacional N.o 39—Casilla N.o 1480.
Dirección telegráfica: "VALFERIAS"

REMATE DE FRUTOS DEL PAIS Y MERCADERIAS SEMANALMENTE LOS DIAS MIERCOLES

Avisamos a los agricultores y comerciantes, que admitimos carga para la próxima Feria del

MIERCOLES 29 DEL PRESENTE

RECIBIMOS CARGA a bodegaje y atendemos a su movilización en camiones propios.

Anticipamos dinero por Frutos del País y Mercaderías depositadas en nuestras Bodegas para Remate o Consignación para su venta en privado.

La carga deberá dirigirse a Estación Barón y consignada a la Sociedad.

Los boletos de FF. CC. a la Casilla N.o 1480.

EL GERENTE.

Nafta "Wico"

Precios de hoy. Por cajón puesto a domicilio o carro ferrocarril:

Etiqueta Verde: $ 42.50 cj.

Ordenes a sus importadores:

West India Oil Co.

Bandera 84 -- Santiago -- Teléfono Inglés 2933

NOTA.—Cuidado con las falsificasiones.

Máquinas para picar carne y llenar cecinas marca

ALEXANDERWERK

Ofrece a precios ventajosos la

MERCERIA SANTIAGO

Ahumada 368-376. Casilla 97 D. Teléf. Ing. 1953

Sacos trigueros de 2 1/2 libras
Sacos cebaderos de 2 1/4 libras
Arpillera de 8 onzas

ofrecen listo para entrega inmediata, precio sin competencia

The Oversea Export & Import Co. Ltd., Santiago
Bandera 620 :-: Teléfono Ing. 3273 :-: Casilla 1638

FERROCARRILES DEL ESTADO

EXPRESO A TALCAHUANO

Desde el Miércoles 22 del presente ha quedado restablecida la carrera de este expreso, que sale de Alameda, a las 7.30 A. M.

Santiago, Diciembre de 1920.

EL DIRECTOR GENERAL.

26-D

Se solicitan propuestas públicas para el 17 de Marzo de 1921, por accesorios, rieles, cambios y cruzamientos, destinados al servicio de las redes centrales sur y norte.

Bases y antecedentes en el Departamento de Materiales y Almacenes en la Estación Alameda.

Santiago, Noviembre 16 de 1920.

Llámase a concurso para proveer el puesto de Oficial Auxiliar de la Inspección Transporte, que se verificará el día 27 del actual. Bases y antecedentes: secretaría de la misma.

ESTACION ALAMEDA.

26-D

Se solicitan propuestas públicas para el 18 de Enero próximo, por 125.000 durmientes de roble pellín colorado, ciprés o alerce, para trocha de un metro, y 5,000 ídem para trocha de un metro cuarenta y tres centímetros.

Bases y antecedentes en el Departamento de Materiales y Almacenes en la Estación de Alameda y en las Administraciones de la 3.a y 4.a Zonas, en Concepción y Valdivia, respectivamente.

Santiago, 16 de Diciembre de 1920.

Se solicitan propuestas públicas para el 10 de Marzo próximo, por: aceites lubricantes, e id. para alumbrado, hilachas de lana e id. de algodón, carburo de calcio y bencina.

Bases y antecedentes en el Departamento de materiales y Almacenes (Estación Alameda).

Santiago, 7 de Diciembre de 1920.

5 Marzo

Se solicitan propuestas públicas para el 25 de Enero próximo por: hilo salón blanco y amarillo, cáñamo en ovillos, tafiletes, badanas al lingue, cueros negros, tela pergamoid, alambre acerado, e id. galvanizado, brozas para formas, cartón gris, cueros para parches, cartulina blanca, cambrai, corchetes, cuchillos Wilson, cartón para estereotipias, goma arábiga, goma dextrina, huincha para conducción, oro para dorar, papeles de imprenta, polvos de talco, id. para estereotipias, pasta para rodillos, paños nacionales para máquinas de rayar, tinta de imprimir, máquinas doble Universal, máquinas impresoras de boletos, tinteros para las máquinas impresoras de boletos y diversos otros artículos para imprenta.

Bases y antecedentes en el Departamento de Materiales y Almacenes (Estación Alameda).

Santiago, 19 de Octubre de 1920

Se solicitan propuestas públicas para el día 11 de Enero próximo, por 70,000 litros de parafina.

Bases y antecedentes en el Departamento de Materiales y Almacenes, en la Estación Alameda.

Santiago, 24 de Diciembre de 1920.

ELECTRIFICACION DE LA PRIMERA ZONA. — SUMINISTRO DE ENERGIA PARA LA TRACCION ELECTRICA DE LA 1.a ZONA

Se solicitan propuestas públicas para el suministro de la energía eléctrica necesaria para la tracción de la Primera Zona y para los servicios accesorios.

Bases y especificaciones pueden solicitarse en el Departamento de Tracción y Maestranza (Agustinas 1164).

Las propuestas se abrirán el día 31 de Marzo de 1921, a las 14 horas, en la sala del Director General de los Ferrocarriles, Estación Mapocho.

ELECTRICISTA

que sepa arreglar motores y entienda algo en mecánica, se necesita.

VICUÑA MACKENNA 1698

LLOLLEO - HOTEL

LLO-LLEO. Nuevo dueño.

LUCIANO LAMBELET.

ENFERMEDADES DEL PECHO

TOS, RESFRIADOS, GRIPE, CATARROS
LARINGITIS, BRONQUITIS, ASMA
CONSECUENCIAS DE TOS FERINA Y SARAMPION

PULMOSERUM
BAILLY

Regenerador poderoso de los Organos de la Respiracion

Empleado en los Hospitales
Recomendado
por la Mayoria del Cuerpo Médico Francés
Apreciado por mas de 30.000 Médicos Extranjeros

MODO DE EMPLEO: *Una cucharada de café por la mañana y otra por la noche*

En todas las Farmacias y Droguerias

Exigir el nombre: PULMOSERUM-BAILLY
15, Rue de Rome, PARIS

VIDRIOS

Aviso a los Arquitectos, Constructores, Vidrieros y particulares, que realizo toda la actual existencia en vidrios de todas clases.

Atiéndense pedidos de provincias.

Consulten precios.

VIDRIERIA ITALIANA -:- Esteban Dell'Orto

CASILLA 358 — ESTADO 149
TELEFONO 1160

Vacas Holandesas

PARIDAS Y PREÑADAS

Vaquillas de 2 a 3 años

FINAS POR CRUZAMIENTO

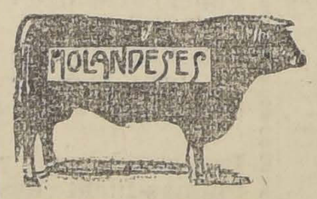

El Martes 28
del presente
a las 2 P. M.

LIQUIDACION TOTAL DE LA LECHERIA

(POR CAMBIO DE EXPLOTACION)

DE LA HACIENDA SAN MIGUEL, EL MONTE

De don Pedro Correa Ovalle

SE REMATARAN:

18 VACAS HOLANDESAS paridas, produciendo actualmente 12, 14 y más litros de leche diarios.
15 VACAS HOLANDESAS preñadas.
58 VAQUILLAS HOLANDESAS de 2 a 3 años, cubiertas por toros hijos del toro Colantha, del Criadero Las Mercedes.
28 VAQUILLAS HOLANDESAS de 1 a 2 años.
2 TOROS de 3 años, de pedigree, de gran sangre, hijos del Colantha, del Criadero Las Mercedes, garantidos para la reproducción.
3 TOROS de gran pedigree, lechero, de 2½ años, garantidos para la reproducción, comprados en el Criadero de don Enrique Matte.

Gran parte de estos animales provienen de un lote de vacas finas compradas en el Criadero del señor Rafael Orrego, todas están en muy buen estado y es una verdadera ocasión para formar una lechería.

50 VAQUILLAS DURHAM DE 2 PARA 3 AÑOS, DE GRAN PROCEDENCIA LECHERA, HIJAS DE VACAS SELECCIONADAS DE LA LECHERIA DE ESTE FUNDO; todas cubiertas por los toros Holandeses Primitivo y Secretario, ambos hijos del Toro Colantha del Criadero Las Mercedes.

Los animales estarán a la vista el Lunes 27.

NOTA: Para facilidad de los compradores, el pago y retiro de los animales podrán hacerlo hasta el 2 de Enero.

No se vende nada en privado antes del remate.

DE LA HACIENDA HUECHUN, POLPAICO

6 TOROS SUIZOS, mestizos, de 2 a 3 años; de procedencia del Criadero de los señores Anwandter Hnos., de Valdivia. Estos toros están sanos y garantidos y sus padres son hijos de los toros importados del Criadero Anwandter.

DE OTRAS PROCEDENCIAS:

10 VACAS DURHAM PARIDAS, SELECCIONADAS LECHERAS y cubiertas por el toro Ronald Lavender 10, comprado al Criadero LA PEÑA.
1 TORO DURHAM Ronald Lavender 10, nacido en Enero de 1917, comprado al Criadero LA PEÑA.
10 MULAS de muy buena clase, mansas de carga y arado, grandes y sanas.

Eduardo Rodríguez & Co.

2855 - Huérfanos - 2855

Sociedades Anónimas

BANCO ESPAÑOL DE CHILE

TRANSFERENCIA

DE ACCIONES

Para los efectos del aumento de capital del Banco, acordado en la Junta General Extraordinaria de Accionistas celebrada el **20 de Noviembre** último, se pone en conocimiento de los señores accionistas que desde esa fecha hasta el **20 DE FEBRERO DE 1921**, inclusive, no se dará curso a las transferencias de acciones, sin que previamente se declare por el vendedor, en el dorso del título respectivo, que junto con enajenar las acciones cede y transfiere también el derecho a suscribir las de la nueva emisión. El comprador, a su vez, deberá declarar que acepta la transferencia con los derechos mencionados.

BANCO ESPAÑOL DE CHILE

JOSE URETA E.

Gerente.

30-D

Compañía de Lota y Coronel

DIVIDENDO PROVISORIO N.o 61

El Consejo Directivo ha acordado repartir un dividendo provisorio de $ 1.00 de 18d., a razón de $ 2, moneda corriente, por acción, que los señores accionistas podrán cobrar desde el Miércoles 29 del corriente, tanto en Valparaíso como en Santiago, en el Banco de A. Edwards y Cía.

El Registro de Accionistas quedará cerrado desde el 21 hasta el 29 del actual, ambos inclusives.

Valparaíso, Diciembre 19 de 1920

EL GERENTE

29-D

La Sociedad Anónima Ferias y Bodegas de Valparaíso

se permite recomendar los productos de:

Queso y Mantequilla

las ventajas que les reporta la consignación de dichos productos a la sociedad en Valparaíso para su venta directamente a los consumidores de la costa y a los de dicho mercado; evitándose, así, inútiles y costosos gastos y obteniendo, al mismo tiempo, las más favorables condiciones para sus ventas.

Los interesados obtendrán todo clase de informaciones, dirigiéndose a la oficina de la

AGENCIA EN SANTIAGO

BANDERA 287. — CASILLA 2757

EL GERENTE.

Sociedad Nacional de Seguros

"LA FRANCESA"

En conformidad a los Estatutos, cítase a los señores Accionistas a Junta General Ordinaria para el 14 de Enero próximo, a las 2 P. M., en la oficina de la Sociedad. Morandé N.o 229.

MANUEL GARCIA DE LA HUERTA,
Presidente

Santiago, Diciembre 23 de 1920.

Sociedad Nacional de Seguros

"LA FRANCESA"

En conformidad a los Estatutos, el Registro de Accionistas quedará cerrado hasta el 14 de Enero próximo.

J. NICOLAS ORREGO S.
Gerente.

Santiago, Diciembre 23 de 1920.

28-D

Compañía de Consumidores de Gas de Santiago

En conformidad con lo dispuesto en el artículo 10 de los Estatutos, se avisa a los señores Accionistas que el Registro de Transferencia de Acciones estará cerrado desde el 28 al 31 inclusive, para los fines del dividendo.

Santiago, Diciembre 23 de 1920.

PEDRO ERRAZURIZ TAGLE,
Gerente.

26-D

Compañía de Consumidores de Gas de Santiago

La Junta General Extraordinaria de Accionistas celebrada el 11 de Noviembre próximo pasado, acordó la reforma de los Estatutos Sociales y el aumento del capital, basándose en el mayor valor de los bienes de la Compañía y en la necesidad de tener un Fondo de Explotación más fuerte.

El acuerdo del aumento fué el siguiente:

"Aumentar el Capital social en $ 9.000,000, por medio de la emisión de 180,000 acciones de $ 50 cada "una, iguales a las actuales. Las nuevas acciones se co"brarán a los accionistas a $ 15 cada una, y se distri"buirán entre ellos, en proporción de una por cada una "de las actuales. El saldo para completar el valor de "los $ 50 de la acción, se tomará del mayor valor de "los bienes de la Compañía.

"Tendrán derecho a la nueva emisión los accionis"tas inscritos en los libros de la Compañía, hasta el "27 de Diciembre. El plazo para el pago de las nuevas "acciones, será todo el mes de Enero de 1921. La emi"sión se hará con fecha 1.o de Febrero".

Estando aprobada ya la reforma de los Estatutos por Decreto Supremo N.o 2852, de fecha 11 de Diciembre del presente año, se avisa a los señores Accionistas que deberán pagar durante todo el mes de Enero, los $ 15 que se cobran por cada acción.

El Registro de Transferencia de Acciones permanecerá cerrado desde el 27 de Diciembre hasta el 2 de Enero, para los efectos de la nueva emisión.

Santiago, 16 de Diciembre de 1920.

PEDRO ERRAZURIZ TAGLE,
Gerente.

26-D

Compañía de Salitres de Antofagasta

DIVIDENDO N.o 144

En conformidad a lo acordado por el Consejo Directivo, se repartirá a los señores accionistas un dividendo de

$ 7.00 POR ACCION

que se pagará por el Banco de Chile en Valparaíso y Santiago desde el 10 de Enero próximo.

El Registro de Accionistas permanecerá cerrado desde el 23 del actual hasta el 10 de Enero próximo, ambas fechas inclusives.

Valparaíso, 19 de Diciembre de 1920.

CARLOS DEL CAMPO N.
Gerente.

10-E

SOCIEDAD Carbonífera de Máfil

Para dar cumplimiento a los acuerdos tomados en la última Junta General Extraordinaria de Accionistas, referentes al aumento de capital de la Sociedad aprobado por Decreto Supremo N.o 2781 de 19 de Noviembre ppdo., el registro de accionistas permanecerá cerrado desde el 20 al 31 del presente.

La emisión de las nuevas acciones se verificará con fecha 2 de Enero de 1921.

Los señores Accionistas que deseen suscribir las acciones de pago que les corresponden en el aumento de capital a razón de una por cada tres de las que actualmente poseen, deberán manifestarlo por escrito antes del 25 del presente y pagar el valor de ellas antes del 1.o de Enero próximo.

Las fracciones de acciones y las acciones que no sean suscritas y pagadas por los Accionistas en las fechas indicadas, serán vendidas por el Directorio en la forma que oportunamente se resuelva.

Santiago, 15 de Diciembre de 1920.

EL DIRECTORIO.

31-D

Sociedad Carbonífera DE MAFIL

Desde el 31 del presente se repartirá a los señores Accionistas un dividendo provisorio de $ 5 por acción.

Santiago, 26 de Diciembre de 1920.

EL DIRECTORIO.

Compañía de Salitres Alianza de Taltal Consolidada

Cítase a Junta General Extraordinaria a los accionistas de la Compañía Alianza de Taltal Consolidada para el 29 de Diciembre del corriente año 1920, para tratar de la marcha general de los negocios de la Compañía y someter a su aprobación la distribución de fondos acordada por el Directorio.

La Junta se llevará a efecto en el local de la Cámara Nacional de Comercio, calle Blanco N.o 731, a las 3 P. M.

Desde esta fecha quedan cerrados los registros de acciones de la Compañía.

Valparaíso, 16 de Diciembre de 1920.

EL DIRECTORIO.

SOCIEDAD

Fundición Nacional de Plomo

En conformidad a lo dispuesto en el artículo 6.o de los Estatutos, se avisa a los señores accionistas que el 30 del presente vence el plazo fijado para el pago de la segunda cuota de quince pesos por acción. Este pago deberá hacerse en la oficina de la Sociedad, Moneda 1168, de 3 a 5 P. M.

EL GERENTE

26-D

ACIDO SULFURICO IMPORTADO

especial para acumuladores, 66o Baumé. Peso específico: 1.840. Envasado en damajuanas de 90 kilos. Vendemos de ocasión, 1 tonelada.

OSSA Hnos.

DELICIAS 1369-SANTIAGO

Recomendamos nuestra

SAL DE KALSBAD YODADA

como la mejor para purificar la sangre.

Exija nuestra marca

Laboratorio Chile

AVENIDA ECUADOR 3578
SANTIAGO

POLO

LOS PROXIMOS INTERNACIONALES

Argentinos contra chilenos

El Santiago Polo Club, ha recibido ya de Buenos Aires, telegramas avisándole que en vista de la aceptación que ha tenido la idea de jugar algunas partidas con el club bonaerense, han enviado ya sus "petisos", los que deberán llegar a Los Andes el 27 del presente mes; los señores jugadores, llegarán pocos días después.

El Santiago Polo Club, se prepara, pues, para recibir en forma a tan distinguidas personas, como son las anunciadas por llegará por otra parte, el Club Hípico se ha adherido, facilitando caballerizas y regalando 4 lindas copas, par que se disputen entre chilenos y argentinos.

SANTIAGO POLO CLUB.—Se ruega a los señores socios que no tengan su insignia, se sirvan pasar por la oficina del tesorero, Huérfanos 1247, a pedirla, porque en los juegos oficiales con los argentinos sólo se permitirá la entrada a las tribunas a los que la lleven colocada en lugar visible.

NATACION

EL ADIESTRAMIENTO DEL NADADOR

Consejos prácticos

Es general, en los países latinos, sobre todo, que los aficionados al deporte de la natación ignoren el método en las prácticas del adiestramiento. Admiran la pacfencia y disciplina de los nadadores anglo-sajones y escandinavos, pero rara vez se prestan a imitar sistemáticamente el buen ejemplo.

Olvídase a menudo que el adiestramiento—el "training" de los británicos—tiene por exclusivo objeto preparar al atleta para un esfuerzo superior a sus energías normales. Su preparación completa requiere, pues, muy largos días—semanas y meses, a veces—de un "trabajo deportivo" metódico, meticuloso en todos sus detalles y perfectamente razonado.

Según Henry Decoin, para prepararse en un campeonato o para toda prueba severa el nadador deberá tener presentes los siguientes puntos:

1.o La respiración.
2.o La flexibilidad.
3.o La velocidad.

El campeón de natación, durante el adiestramiento a que debe someterse, tendrá que empezar por "trabajar" su respiración. Para ello es menester que se ejercite sobre distancias superiores a la "performance" que prepara. Empezará nadando lenta y pausadamente, dentro de su estilo natural y ciñendo su respiración estrictamente a los ritmos de sus brazadas, con la mayor regularidad posible, a fin de no molestarse en lo más mínimo en la entera libertad de sus movimientos.

El "trabajo de la respiración" es, para el nadador, el adiestramiento más eficaz, pero también el más difícil, puesto que todo el secreto del ritmo en el nadar, y por lo tanto, de la mejor economía de las fuerzas, reside en su minucioso estudio. Sin embargo, por falta de adiestradores competentes, el nadador se encuentra, en general, incapacitado para realizar una práctica útil de su respiración.

En este sentido, no creemos que exista un ejemplo más acabado que el que nos ofrece el extraordinario campeón Nordman Ross, triunfador de las olimpiadas de Amberes. Su forma de respirar es admirable. En cada viraje, disminuye su esfuerzo para efectuar una aspiración bien honda, y luego sigue hendiendo el agua con su estilo flexible y de regularidad casi mecánica, repitiendo sus rítmicas aspiraciones cada cinco o seis metros.

Duke Kahanamoku, "recordman" del mundo en 100 metros, ha "trabajado" su respiración en tal forma, que ha llegado a nadar esa distancia respirando sólo cuatro veces, y a veces hasta tres.

Para comprender mejor la importancia que tiene el adiestramiento de la respiración, basta recordar que en el "crawe", por ejemplo, el hombre que respira, "quiebra" su esfuerzo, pierde su ritmo y necesitará por lo menos un segundo para recuperar su "deslizamiento".

El campeón, al "trabajar su respiración", deberá ingeniarse para nadar en "souplesse", es decir, con movimientos todo lo más flexibles que pueda. El deporte de la natación requiere el máximo de flexibilidad. Para nadar, no hay que "pelearse" con el agua, sino deslizarse casi a flor de ella, con el mínimo de esfuerzos aparentes.

La velocidad, en natación, como en todos los deportes, debe adquirirse inmediatamente. Cualquiera que sea el deporte que se practique, recomiéndase empezar por la velocidad. Pero no hay que olvidar que nadar ligero no significa nadar con movimientos precipitados. Rapidez y precipitación no son términos sinónimos, ni mucho menos. La mayor velocidad en el nadar se obtiene dejando deslizar el cuerpo, después de cada brazada, hasta que se sienta que aquélla disminuye, en cuyo instante solamente debe repetirse la brazada.

En cuanto al "estado físico", el nadador debe saber darse entera cuenta en todo momento si su adiestramiento no amenaza convertirse en "sobreadiestramiento", que constituye, por decirlo así, un abuso de aquél y que acarrea siempre en el "estado físico" un debilitamiento perjudicial. El atleta que no logra darse cuenta de este importantísimo detalle, está expuesto a los más graves accidentes. Hay síntomas reveladores que atestiguan un principio de "sobreadiestramiento", tales como cansancio general, falta de apetito o de sueño, propensión al tedio, malhumor instintivo o ánimo deprimido. Tan pronto como ellos empiecen a manifestarse en el nadador sometido al "training" éste deberá suspender inmediatamente sus "trabajos" so peligro de que muy pronto sobrevenga el agotamiento y se malogre su preparación.

"El nadador francés, en general—escribe Henry Decoin en la "Vie au Grand Air"—efectúa su "training" en la pileta, más como un entretenimiento que como una obligación, sin ocuparse del "cuadro de marchas", ni del "cuadro de tiempos", que los campeones norteamericanos, suecos o ingleses llevan estrictamente. Aquél, no bien llega al baño, se lanza en vertiginosas carreras de 100, 200 ó 400 metros. Los músculos de la máquina humana, en reposo desde 24 horas, sorpréndense de ese esfuerzo brusco y amenazan ceder. Es como si a un automóvil detenido se le lanzara de golpe a una velocidad de 100 kilómetros por hora. Es dudoso que las piezas del motor pudiesen resistir sin avería semejante esfuerzo. Y lo mismo acontece con el cuerpo humano que bien considerado, es una espléndida y delicada máquina de precisión.

Antes del trabajo, el atleta que se prepara para una prueba debe empezar por nadar de 10 a 20 metros, muy suavemente, con lo cual da tiempo a que sus músculos y su organismo "despierten". Luego deberá someterse poco a poco al programa diario de trabajos, cuyos "cuadros de marcha y de tiempo" deberá cumplir estrictamente antes de salir del agua, en donde no habrá ya de permanecer y a la cual no deberá volver hasta el siguiente día." Es ésta una prescripción indispensable para todo nadador, y sin embargo, en general, no se la tienen en cuenta. En efecto, en Francia y los demás países latinos, es por demás frecuente ver en la piscina al atleta durante horas enteras, saliéndose del agua y volviendo a ella más de diez veces en una misma sesión de "trainning". Esto no solamente es perjudicial para la buena preparación del nadador, sino que da origen muchas veces a enfriamientos, constipados y otros trastornos perjudiciales para el buen estado físico. Por eso se recomienda muy especialmente un adiestramiento graduado y siempre estricto al programa progresivo de trabajo que ha sido trazado.

Antes de terminar, vamos a reproducir algunos consejos que para los que se inician en las prácticas de la natación, formula Henry Decoin.

Para todo aquél que se inicia con entusiasmo en este sano y útil deporte, lo primero que hay que recomendarle es la prudencia: es necesario que alguien lo dirija. En los clubs de natación, empero, los dirigentes sólo se preocupan en general de los "campeones"; al "debutante" se le deja que se las arregle como pueda. Y es así cómo vemos que adolescentes, cuyo desarrollo físico es aún incompleto, se lanzan resueltamente en pruebas de fondo o medio fondo, que malgastan las energías de sus cuerpos aún no concluídos de formar. Prueba de esa índole deben ser exclusivas del hombre adulto. El "debutante"—y entiéndase por tal al nadador capaz de cubrir los 100 metros en menos de 2 minutos!—sólo se ejercitará en velocidad. Debe evitar la tentación de imitar a los atletas aguerridos cuya enorme resistencia parece desafiar el cansancio y la acción del frío durante horas y horas. Ejemplos de esta naturaleza sólo demuestran la tenacidad de ciertos organismos incansables, bajo la cual se oculta a menudo una real mediocridad deportiva. En cambio, la "velocidad" es siempre patrimonio de los buenos. Los más famosos nadadores del mundo—Nordman Ross, Kahanamoku, etc.,—son todos nadadores de velocidad. Sólo cuentan nadadores veloces los países cuyos atletas saben llevar a efecto adiestramientos metódicos y racionales.

Los nadadores noveles deberán ejercitarse en 25 metros o en 50 metros, y evitar los largos y monótonos esfuerzos de los 1,000 a los 2,000 metros. Nadar ligero es un arte y una ciencia; nadar horas enteras sólo es cuestión de naturaleza y de voluntad.

GRAN LOCAL

con magníficas casas y galpones cerca Estacion Central, superficie 10,000 m.3

Precio $ 750.000

CASILLA 1485

Fundo en Chillán

SE VENDE

Está situado a hora y media de distancia en auto de la ciudad de Chillán, por buen camino invierno y verano.

Tiene 150 cuadras regadas, divididas en varios potreros. Espléndido para siembras y animales. Regulares edificios. Facilidades de pago. Verlo y datos:

CHILLAN, JUAN GODOY, HOTEL CENTRAL

INSPECCION GENERAL DE AVIACION

Las propuestas para el emparejamiento de la cancha, se abrirán el Viernes 31 de Diciembre, a las 3 P. M.

Bases en la 3.a Sección, Delicias 1416, de 4 a 6 P. M.

EL INTENDENTE. 21-D

Hotel Balneario de Penco

PENCO

LA PLAYA IDEAL PARA NIÑOS

Este gran Balneario recientemente reformado por cambio de dueño ofrece a su distinguida clientela el confort del gusto más exigente.

Orquesta permanente, grandes bailes de moda, casino y numerosas distracciones; esmerada atención en el servicio de comedor; cocina de primer orden.

OYARBIDE Y JUNCO, Propietarios.

SE REALIZAN

Muestrarios de fábricas norteamericanas consistentes en MEDIAS y CALCETINES de seda y algodón, COLLARES de fantasía, JOYERIA falsa de novedad y otros artículos varios. Hay existencia regular de cada uno de estos artículos y los precios son rebajados considerablemente.

Dirigirse a

MENDEZ y Cía.

HUERFANOS 786

Transportadores de Carga

"COWAN"

Modelo especial para casas mayoristas, bodegas de frutos del país, industrias, fábricas, etc.

Modelo económico por lo práctico y que ahorra mucho la obra de mano

OFRECEN

Raab, Bellet y Cía.

235 ESTADO 235

BOX

LA PRECISION DE CARPENTIER

Nuestros lectores podrán, por las fotografías adjuntas, apreciar la precisión admirable del campeón de Europa, Georges Carpentier, quien en sus últimos encuentros ha obtenido la victoria con golpes que ha localizado exactamente en el mismo punto.

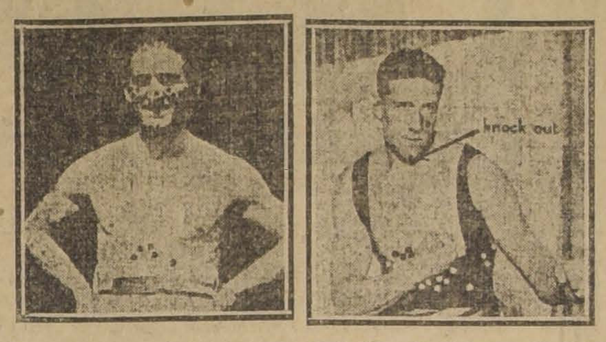

GOLPES RECIBIDOS POR CADA UNO DE LOS ADVERSARIOS EN EL MATCH CARPENTIER-BOMBARDIER WELLS, EN GANTE, EL 1.o DE JUNIO DE 1913

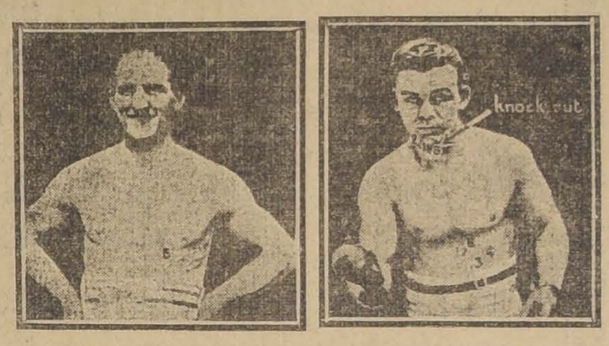

GOLPES RECIBIDOS POR CADA UNO DE LOS ADVERSARIOS EN EL MATCH CARPENTIER- BECKETT, EN LONDRES, EL 4 DE DICIEMBRE DE 1919, Y NUMERADOS POR SU ORDEN

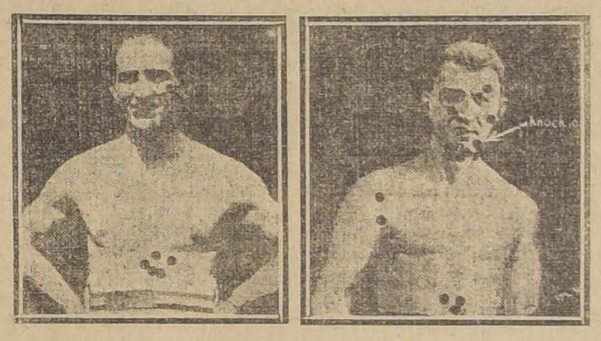

GOLPES RECIBIDOS POR CADA UNO DE LO SADVERSARIOS EN EL MATCH CARPENTIER-LEVINSKI, EN JERSEY CITY, EL 12 DE OCTUBRE DE 1920

La reconstrucción de este último match se pudo hacer en Paris a medida que se recibían los datos precisos por cable, desde Norte-América, poniendo al cabo a los franceses, round por round, de las peripecias de la pelea. Se sabe que este match suscitó en Estados Unidos un entusiasmo considerable y atrajo a la inmensa cancha de basseball de Jersey City a más de 25,000 espectadores que pagaron su entrada a precio que variaba de 3 a 60 dólares. El producto total se elevó a más de 200,000 dólares. Durante el match, el ring fué iluminado para permitir la filmación de cintas cinematográficas, las que serán proyectadas en las cinco partes del mundo.

El box al aire libre

Hasta este momento en Chile, todos los espectáculos, ya sean boxeriles o de lucha romana, se han desarrollado en circos y teatros durante las noches y ante gran asistencia que se aglomera para presenciar los torneos de fuerte emoción.

Esto no pasa en el progresista país de Estados Unidos, donde los matchs como también en Europa se hacen de día claro y al aire libre, en espléndidos locales construídos especialmente.

¡Qué hermoso sería ver en Santiago un combate boxeril, por ejemplo, un día Domingo en los Campos de Sport de Ñuñoa!

Así con esta medida importantísima se alejaría al pueblo de las carreras y lo harían disfrutar de una deliciosa tarde de deportes.

Sin ir más lejos, en el mineral del Teniente que hay un gran entusiasmo por el boxeo, se han competido peleas al aire libre entre Carlos Arancibia y Pablo Muñoz con magníficos resultados, tanto pecuniario como deportivo.

En este Verano se puede realizar esta idea muy bien, y como entre nosotros hay empresarios entusiastas y decididos, no me será raro que se me acoja en buena forma y pronto veamos batirse a reputados boxeadores, una tarde en un ring al aire libre.

Los espectadores con la clara luz solar, ven mejor los golpes y sacan mucho más provecho en la parte que se refiere al modo de entrar los golpes. Así también pueden concurrir muchas familias que por ahora se abtienen de asistir.

Yo espero que este negocio no lo pierdan de vista los empresarios, pues estoy seguríssimo de que el primero que se aventure a hacer esto, obtendrá con el tiempo ganancias más altas que la que gozan en los circos y teatros.

Ahora, que para el próximo año se anuncia la venida de muchos profesionales extranjeros, la mejor manera de hacerles grata su estadía en nuestro país, sería teniéndoles un bien montado stadium donde se llevarían a cabo los encuentros que estamos muy cerca de ver.

En los locales tapados se hace notar la atmósfera viciada y el gran calor que es insoportable.

Llevando todo esto que expongo a la práctica se haría una obra sana y provechosa para todos.

J. I. H.

ARMANDO VARGAS - MANUEL FUENTES. — Para el próximo 15 de Enero han firmado contrato de pelea estos profesionales de peso medio liviano.

El match será a 15 vueltas y se realizará seguramente en el Hippodrome Circo.

MATCH ENTRE "BOXEADORAS".— Se nos escribe:

"Señor Redactor de Box de LA NACION.— Presente.— Distinguido señor:

Un diario de la tarde insinúa la idea de incluir un match entre "boxeadoras" en la espléndida velada pugilística que presenciaremos el 8 del próximo mes.

Como el hecho de llevarse a efecto este acto, significaría la consumación de un espectáculo pernicioso bajo todo punto de vista (perjudicial á la salud de las combatientes y sobradamente antiestético) los que velamos por la integridad y el decoro del noble deporte que practicamos, levantamos nuestra protesta ante la innovación irreflexiva que se pretente introducir en los torneos pugilísticos.

Maeterling y Tristán Bernard, condenan la participación del elemento femenino .con.s las justas pugilísticas. Estos dos esclarecidos literatos y cultores del box, están cordes en que, a más de ser un espectáculo antiestético, el box entre mujeres, llevado en público, debe ser desagradable para todos los hombres, ya que allí los sentimientos de pudor, de ternura y de bondad que tan justicieramente atribuímos al alma femenina, brillan por su ausencia en actos como estos.

Terminaré, señor redactor, proponiendo a usted se sirva tomar una encuesta en la que veamos la opinión de nuestros médicos, de nuestros más distinguidos sportmen y de nuestros competentes profesores de gimnasia. El tema bien lo merece. Lo dejo a su consideración.

Se despide de usted su Atto y S. S.— (Firmado).— **Arquímides Retamal".**

N. de la R.— Nuestra redacción acepta la proposición que nos hace el señor Arquímides Retamal y dejamos abierta la encuesta que él propone.

Toda opinión deberá venir dirigida al redactor de Box de LA NACION.

FUENTES-VARGAS. — El 8 de Enero en el Hipodrome Circo.—La mejor aceptación ha tenido en los círculos deportivos el anuncio de que la próxima temporada boxeril va a ser inaugurada con el match a 15 rounds entre los excelentes peleadores de la actegoría peso liviano Manuel Fuentes y Armando Vargas.

El 8 de Enero, en el ring del Hippodrome deberán encontrarse esos dos valientes muchachos definiendo supremacías. Hay la opinión generalizada de que el match va a ser refiido desde su comienzo, y para esto se basan los entendidos en la reconocida acometividad de ambos profesionales; eso sí que nadie se atreve a pronosticar el ganador, pues, el que pelea no es el Fuentes de preliminar, sino el pugilista consagrado en el norte, maestramente instruído en la escuela norteamericana de pugilismo por los campeones de color Kid-Moró y Willie Murray, y el que si Vargas, como es costumbre, no cuida su mentón, es cierto que puede sacarlo por un fuera de combate.

PRIANO-COLEMAN.— Para el 15 del próximo mes de Enero, anuncia la Empresa Pellegrini, un match a 10 vueltas en el que actuarán el profesional italiano Ferdinando Priano y el pugilista chileno Alberto Coleman.

Se seleccionan interesantes preliminares, entre los mejores elementos de la Asociación de Centros de Box.

EL CAMPEONATO MUNDIAL PESO PLUMA

Tommy Noble - Johnny Kilbane

Posible encuentro.—Lo que hizo Noble con Wilde.— Kilbane no tendrá un combate fácil con Noble.—Joe Jacobs habla de Noble

Los semanarios que se ocupan del noble arte de los puños y de los cuajes es "leader" la revista "Boing", dedican preferente atención en sus secciones editoriales, al hecho próximo y muy posible que Tommy Noble obtenga el campeonato del mundo, en la categoría del peso pluma, codiciado título que está hoy en manos de Johnny Kilbane americano.

El periódico citado, refiriéndose a esto dice:

"Con la más grande satisfacción comunicamos que Johnny Kilbane sostendrá en breve tiempo un match en Montreal con Tommy Noble. Hemos tenido ocasión de criticar al excampeón de Inglaterra de peso gallo por sus métodos violentos que le ha gustado usar, pero esta vez le serán provechosos y encontrará donde aplicarlos, ahora que se halla en Estados Unidos. Los boxeadores ameteria y sin duda se asombrarán de que no tendrán nada que enseñarle a Tommy. El primer pensamiento que nos viene a la mente es el de que Noble tiene una ocasión de ganar el título del mundo, aunque la pelea será solamente a 10 rounds. Benny Leonard y Jack Britton en la actualidad poseen títulos mundiales que han adquirido en iguales combates y no vemos por qué Tommy habría de encontrar dificultad para la decisión que busca. Es un peleador de pies a cabeza y posee un derecho verdaderamente mortífero".

Lo que hizo Noble con Wilde

Jimmy Wilde ha peleado, sin duda, con mejores hombres que Noble, pero en ninguna ocasión había sido tratado en forma tan desmerecida como lo fué por Tommy en Liverpool, donde el campeón quedó tendido en tierra durante toda la larga cuenta de los "9", debido a golpes que desconcertó tanto en él como a todos los espectadores. Y todavía con el agregado de que el referee alargó notoria y excesivamente dicha cuenta, pues hablando sobre el asunto, los amigos de Noble dijeron en aquella ocasión que los conocimientos aritméticos del referée no excedían de la actuación predicha... Sea lo que la cifra 10, a juzgar por su desgracia fuere, ¿cuándo alguna vez, ese acontecimiento— el de hacer caer a tierra a Wilde, por varios segundos — habíase visto? En aquel entonces Noble no era la espléndida combinación de peleador y boxeador que es hoy día. Bueno y sano —como podía estarlo con su peso justo reglamentario — no hay muchos hombres mejores en ninguna parte del mundo. Es sólo un principiante, puede decirse, y a lo más ha estado peleando durante cinco años, de modo que se halla precisamente en sus comienzos todavía. Ahora bien, Kilbane tiene trece trabajados años de combate en el ring.

Kilbane no tendrá un combate fácil con Noble

Desde que ganó su título en 1916 no ha tenido realmente un adversario formidable. Es verdad, sin embargo, que tuvo la temeridad de probar suerte con Benny Leonard en un match sin limitar peso, cuyo precio fueron tres cortos rounds, pero aparte de este hecho sus rivales han sido en su mayoría hombres fáciles que no han tenido mayor dureza ni conocimientos que los suyos. Si coloca a Tommy en igual categoría, va a equivocarse redondamente, y mucho más si descuida su entrenamiento por tal motivo. Porque en tal caso es más que seguro que nuestro ex-campeón agarre la cosa por las vías de K. O.

Joe Jacobs habla elocuentemente de Noble

Pero Kilbane tal vez no se dejará arrastrar a tales extremos. Seguramente ha sido advertido ya de que el ex-campeón inglés puede resultar una presa carísima. Léase lo que el señor Joe Jacobs nos dice al respecto en carta a nosotros. Este caballero es un conocido manager de boxeadores en Estados Unidos y, por consiguiente, muy autorizado para tratar del asunto. Después de expresarse con entusiasmo sobre las virtudes, boxeo y otras cosas que posee Jack Blumenfield, el señor Jacobs continúa así:

Otro muchacho a quien he observado durante las últimas semanas en este país, es Tommy Noble, quien también está bajo el estricto cuidado de Day Dollings, que le dirige. Noble se ha hecho acreedor a una excelente reputación entre los aficionados de este país, debido a su acción decidida y nunca temerosa, cada vez que se encuentra entre cordeles. Debo reiterarle mis felicitaciones por el éxito de estos dos boxeadores ingleses, lo mejor que América ha visto desde mucho tiempo.

Este es un alto elogio por cierto y habrá sido explotado en amplia forma a través de los Estados Unidos por los agentes de publicidad de Tommy. Después de haberse escrito lo anterior, Tommy ha sido presentado a George Papin, campeón francés de peso liviano, con deseos de combatir a pesar de su menor peso, y esto sin duda, habrá acrecentado la estimación de los aficionados del otro lado del Océano.

Cerezas "California"

(agri dulces) especiales para la mesa, para dulce, confitería y jarabes, vende por mayor y al detalle la Chacra Santa Julia, Ñuñoa, Av. Irarrázaval N.o 4081. Teléfono 17 (Ñuñoa).

Se arrienda la casa

NATANIEL 180

Ocho piezas, fuera de servicio; gas y luz eléctrica; tres departamentos, baños y excusados.

Verla, de 2 a 4 26-Dic.

DOY EN ARRIE DO

local con galpones y casa; 3 cuadras de estación Yungay.

CATEDRAL 2762

El famoso e infalible aceite de San Jacobo le aliviará pronto de su neuralgia

Una simple fricción con Aceite de San Jacobo proporciona siempre alivio inmediato

No hay dolor que resista a este prodigioso linimento. Si Usted es una víctima de las neuralgias, y ha ensayado sin éxito otros medicamentos, ponga en práctica lo siguiente y experimentará una enorme y gratísima sorpresa. compre en cualquier botica un frasco de Aceite de San Jacobo, vierta en el hueco de la mano una pequeña cantidad de esta admirable preparación y fricciónese suavemente la parte afectada. En pocos momentos el dolor que lo atormentaba habrá desaparecido por completo. Y no es esto sólo, sino que, gracias al extraordinario poder curativo que tiene sobre los nervios enfermos el Aceite de San Jacobo, su neuralgia quedará curada para siempre.

Existiendo un remedio como éste, es innecesario e injustificable que usted siga sufriendo. Sea cual fuere la parte de su cuerpo atacada por la neuralgia, el Aceite de San Jacobo le proporcionará siempre alivio completo y radical, sin mancharle ni irritarle la piel, porque es absolutamente inofensivo. Hace más de medio siglo que esta preparación se está usando con el mayor éxito en todas partes del mundo. No hay por tanto, otra más digna de confianza.

JABON OBRERO

UNICO en el mundo, que quita instantáneamente toda clase de manchas, grasas, aceites, pinturas y demás materias pegajosas, dejando las manos completamente blancas y suaves.

En venta en las principales Boticas, Almacenes y Mercerías. 23-D

Laboratorio Clínico

DEL

Dr. LEONIDAS CORONA T.

Delicias 868. Teléfono 2483

REACCION WASSERMANN

Sección de química, Sección de bacteriología

AUTOVACUNAS 2-D

LIBROS EN BLANCO

Se recomienda a las casas de comercio hacer ver, antes de comprar, las calidades y precios del surtido de libros en blanco que ofrece la

LIBRERIA TORNERO

AHUMADA 355 -:- CASILLA 1425

Colchones

A los comerciantes, dueños de Hotel y establecimientos de beneficencia, ofrecen a precios sin competencia.

Fábrica, Copiapó 333

Al llegar a MAESTRANZA

E—12

Sommiers

A los comerciantes, dueños de Hotel y establecimientos de beneficencia, ofrecemos a precios sin competencia.

Fábrica, Copiapó 333

Al llegar a MAESTRANZA

E—12

HOTEL DE FRANCE

En dos cuerpos de edificio contra incendio. Plaza de la República, al frente del Palacio de la Independencia.

Primer Hotel de Valdivia, por su ubicación, seguridad y excelente cocina. — CARLOS LAULHE, CASILLA 745.

Canchas Hípica y Sportiva

"SAN PABLO"

PARA LOS DIAS 26 y 27 DEL PRESENTE

Habrá grandes carreras a la chilena, a la inglesa y topeaduras.

Además se rifará el caballo Sansón, el famoso topeador, el día 25.

VER PROGRAMA.

UNIC OAGENTE

E. DAVIS

S. Antonio 439

KOLYNOS

26-D

SOLAMENTE
HASTA EL
31

Durará la
Sensacional Baratura
Aprovecharla significa realizar un buen negocio.
GRAN OPORTUNIDAD
La Joyería y Relojería de
JOSE. HUBER
ofrece el más variado surtido a
PRECIOS MUY BAJOS
Alhajas, Relojes, Objetos de arte, Carteras, Juegos de café y té, Artículos de plaqué, Bastones, Cigarreras, etc., etc.
PARA REGALO DE AÑO NUEVO CONVIENE
APROVECHAR ESTA BARATURA
VEA PRECIOS
En nuestras vidrieras de
Ahumada y Huérfanos

Para las Fiestas. Precios Excepcionales en Géneros para Señoras y Casimires para Jóvenes
IMPORTANTE
LA CASA DELPORTE
es de dos pisos solamente.
es antigua, no moderna
está en su edificio propio
la única de 2 pisos ubicada en Bandera esquina de Rosas
no tiene lienzos ni rótulos llamativos por fuera
ruega al público orientarse bien, siendo éste un punto de suma importancia para sus compras
LIQUIDAMOS
Una partida de Cotí para carpas, cortinas, telones, colchones, etc., desde $ 3.80 mt.
689 - BANDERA - 693

El surtido más completo
en materiales para construcciones y artículos para hacendados, ofrece a los precios más convenientes la Mercería y Ferretería "París":
Deza & Larios
DELICIAS 46 :-: TELEF. ING. 324

"EL CONDOR"
Compañía de Seguros Contra Incendio, Lucro Cesante, Riesgos Marítimos, Transportes Terrestres, Cristales, Pérdida de Utilidades, Etc., Etc.
Autorizada por Decreto Supremo de 17 de Octubre de 1919
CAPITAL PAGADO. . $ 2.000,000
OFICINA PRINCIPAL: VALPARAISO, PRAT N.o 79
(Altos Banco Anglo-Sud-Americano Ldo.)
CONSEJO DIRECTIVO
Presidente: Don Eduardo Deves
Vice-Presidente: Don F. G. Anderson
CONSEJEROS:
Don Luis A. de Ferari — Don Guillermo Arriagada
Don J. R. Ross. — Don F. Watson.
Director-Gerente: R. E. Beausire.
JUNTA DE VIGILANCIA EN SANTIAGO
Sr. S. H. Salmon.
Sr. Tomás Roa Pérez.
Sr. Jorge Hormann Montt
Gerente: Sr. Guillermo Vaccaro
SUCURSAL EN SANTIAGO:
AGUSTINAS 1185
(Casa Balfour Lyon y Cía.) Teléfono Inglés N.o 3527.
Casilla N.o 941
AGENTES
REID & PEARSON
BANDERA 108 :: TELEFONO 553

Tesorería de Beneficencia
Se piden propuestas para proveer a los establecimientos, de
Azúcar, Arroz, etc.
durante el primer semestre de 1921. Las propuestas se abrirán el Martes 28 a las 3 P. M.
Bases y demás antecedentes en esta oficina, de 1.30 a 5 P. M.
LUIS LIRA LUCO,
Tesorero.
28-D

SEÑORITAS: Si desea un perfume delicado, pida:
AGUA COLONIA IDEAL
Exija nuestra marca, en todas las Boticas.
LABORATORIO CHILE — Santiago

AMPOLLETAS
100 Bujs 1/2 Watt $ 5.- c/u
CORRIENTES A $ 2.50 c/u
ENP. ELECTRICA CHILENO-ALEMANA Sto DOMINGO 1050

Un Exema
Antiguo de 4 años
Curado en 25 dias

Al estado agudo, el exema se manifiesta por una erupción de pequeñas vesículas que, al romperse, suministran un humor acre, acompañado de rojez y picores. Al estado crónico, se hace notar por el aspecto reluciente de la piel y la aparición de grietas mezcladas con pequeñas escamas ó costras amarillentas. Dicha enfermedad se fija principalmente en las manos, en los pechos, en el pliegue del codo, en las ingles, si bien puede situarse en las regiones todas. Y como la causa única del exema es un vicio de la sangre, su tratamiento está subordinado á una acción depurativa. Por eso es por lo que el cuerpo médico aconseja á los exematosos el empleo del
Depurativo Richelet
específico poderoso contra los vicios todos de la sangre y las enfermedades todas de la piel: Sicosis, Soriasis, Granos, Picores, Escrófula, Exema, Sarpullidos, Caparrosa, Herpes, Llagas, Enfermedades de la pierna, Ulceras, Manifestaciones sifilíticas, etc. etc.
A cada frasco acompaña un folleto ilustrado, en español, que contiene los informes necesarios referentes al tratamiento Richelet.
Depósito en todas las buenas Farmacias y Droguerías.
Laboratorio L. Richelet, de Sedán, 6, r. de Belfort, Bayonne (Francia).

Perfumes de J. & E. Atkinson Londres
EXTRACTOS Agua Colonia, Mousse Diant.
WHITE ROSE, Violette, Jazmín, etc.
BRILLANTINA California Poppy líquida y sólida.
POLVOS DE TOCADOR de perfumes surtidos.
LOCIONES.—Agua Colonia y surtidos Eónia.
EAU DE COLOGNE en frascos de 14, 7 y 4 onzas.
Ofrecen: ARESTIZABAL Y CIA.— Valparaíso

Fundos en Arriendo
NECESITO URGENTE
De canon de $ 10,000 a $ 150,000
Presento inmediatamente
Arrendatarios de Primera Clase
Alejandro Greene Cruzat
Abogado y Corredor de Comercio
Teatinos 86 -:- Casilla 3722
28-D

LÁPICES VENUS
El "VENUS" de fama Universal es la BASE DE COMPARACIÓN
17 Grados en Negro; 2 de Copiar; Mediano y Duro
LÁPICES VELVET
(Banda Azul)
Considerado el mejor lápiz comercial
American Lead Pencil Co.
Nueva York, E. U. de A.

E. E. WRIGHT
REPRESENTANTE:
MORANDE 342-346
Teléfono Inglés 432
Casilla 1837

Sastrería S. Torralva
SECCION ROPA HECHA
OFRECEMOS:

TERNOS de vestón para caballeros, de $ 95 a . . .	$ 150.00
TERNOS de vestón para joven	85.00
TERNOS de sport de Gabardina	140.00
VESTONES Alpaca.....	48.00
TERNOS para niño de 12 y 13 años	67.00
CAZADORAS para niño, $ 23 y	25.00
PANTALONES equitación....	20.00

NOTA.—Realizamos sombreros de paja para caballeros y niños a menos del costo.
ESTADO Esq. MONEDA
Casilla 2011. — Teléfono 1100

JABONADURA "REXBLU"
NUEVA DEMOSTRACION DE SUS CUALIDADES
CASA DE HUERFANOS
SANTIAGO
Estamos usando el Jabón REXBLU en el lavado de la ropa de la casa y me es grato expresar con satisfacción que tenemos una economía muy apreciable en materiales y especialmente en combustible, notando, en el tiempo que hacemos este lavado con REXBLU, las ventajas que reporta por la duración de la ropa que no la destruye y al mismo tiempo, menor labor en las operaciones.
Santiago, 18 de Diciembre de 1920.
(Firmado) Sor MARIA DE JESUS, Superiora.
Unico concesionario para Chile de
THE STEVENS WILEY MFG. Co. INC.
Philadelphia, Pa. U. S. A.
ENRIQUE CANO PEEL
AGUSTINAS 1320. TELEFONO 3420. — Casilla 3328
SANTIAGO

CASAS PARA ESCUELAS
Se piden propuestas públicas para dotar de local a las siguientes escuelas del departamento de Santiago, dentro del radio que se indica y por la renta anual que se expresa:
Escuela N.o 104.— Radio: Av. Manuel Montt, ambas aceras, entre Av. Providencia y General Carrera. Cánon máximun anual, $ 3,400.
Escuela N.o 233.— Radio: Av. Matta, Santa Elena, Maule y Sierra Bella. Cánon máximun anual, 3,600 pesos.
Escuela N.o 236.— Radio: San Francisco, Franklin, San Isidro y Pedro Lagos. Canon máximun anual: $ 5,400.
Las propuestas se abrirán el 27 del actual, a las 15 horas, en la Sección Locales de la Inspección General de Instrucción Primaria, en donde se darán los datos que se soliciten.
El Inspector de Instrucción Primaria.
27-D

Avisos de Vapores

GRACE LINE
SERVICIO RAPIDO DE VAPORES ENTRE VALPARAISO Y NEW YORK
Viajes en 18 días. Vía Canal de Panamá, con escalas en Antofagasta, Iquique, Callao y Cristóbal.
Servicio de Primera Clase únicamente.
Camarotes de lujo.
Cuisine inmejorable.
SALIDAS FIJAS SABADO POR MEDIO, A LA 1 P. M.
"SANTA ELISA" saldrá Enero 8. — "SANTA TERESA" saldrá Febrero 5.
"SANTA LUISA" saldrá Enero 22. — "SANTA ANA" saldrá Febrero 19.
Por informaciones y pasajes, dirigirse a sus Agentes en Santiago
GRACE Y Cía. (Chile) S. A.
HUERFANOS 1087. — SANTIAGO

Compañía Sud-Americana de Vapores
Servicio directo entre Valparaíso y New York sin trasbordo, atendido por el moderno y cómodo vapor
"RENAICO"
de 10,000 toneladas de desplazamiento y doble hélice.
Saldrá EL JUEVES 6 DE ENERO A LAS 4 P. M., haciendo las escalas de costumbre.
Viajes rápidos a CRISTOBAL en conexión con naves para Europa y Estados Unidos.
"PALENA"
El Miércoles 29 de Diciembre, a las 4 P. M.
"IMPERIAL"
El Miércoles 5 de Enero, a las 4 P. M.
Vapor para PIMENTEL:
"MAIPO"
El Viernes 24 de Diciembre a las 4 P. M.
AGENTES: Wessel, Duval y Co., Huérfanos esq. Morandé.—SUB-AGENTES: Santiago H. Spencer, Huérfanos 946; Expreso Vialonga, Agustinas 840, y Compañía de Transportes Unidos, Estado esquina Delicias.
EL DIRECTOR-GERENTE

Compañía Nacional de Vapores
EL VAPOR RAPIDO DE PASAJEROS
"ITATA"
CON INSTALACION INALAMBRICA, Capitán J. P. Romeu
SALDRA EL VIERNES 24 DE DICIEMBRE PARA LLEGAR A ARICA EL 29, TOCANDO EN:
COQUIMBO
TALTAL
ANTOFAGASTA
MEJILLONES
GATICO
TOCOPILLA
IQUIQUE
y ARICA.
RECIBE CARGA DESDE EL MIERCOLES 22 DE DICIEMBRE
EL VAPOR RAPIDO DE PASAJEROS
"QUITO"
Cap. C. GALLARDO
SALDRA EL MIERCOLES 29 DE DICIEMBRE PARA LLEGAR A:
COQUIMBO el 30.
CALDERA el 31.
CHAÑARAL el 31.
ANTOFAGASTA el 1.o
e IQUIQUE el 2 de Enero.
RECIBE CARGA DESDE EL LUNES 27 DE DICIEMBRE
Por fletes, pasajes y demás pormenores, ocurran al NUEVO LOCAL DE LA COMPAÑIA CALLE BLANCO 1162. (Bajos del Palace Hotel). TELEFONO INGLES N.o 939. CASILLA 198.
VALPARAISO, — E. ONFRAY, Gerente.

TURF

CLUB HIPICO

LAS CARRERAS DE LA TARDE DE AYER

Filoche en el clásico "Velocidad"

Muy hermosa y animada, estuvo la reunión de ayer en nuestro principal hipódromo. La fiesta hípica social, resultó interesantísima, contribuyendo al mayor brillo y realce de ella, la asistencia de algunos Embajadores a la trasmisión del mando, S. E. el Presidente de la República, señor Arturo Alessandri, los Ministros de Estado, representantes diplomáticos y altos funcionarios públicos.

Servía de base al programa, el clásico Velocidad, sobre un tiro de 1,100 metros, prueba en la que el puesto de honor correspondió a Filoche.

Los diversos contendores fueron objeto en los jardines del Paddock, de un curioso examen de parte de los asistentes, resultando por fin favorito, Filoche.

Las pizarras de las tribunas arrojaron el siguiente detalle por unidad de diez pesos a ganador:

Filoche	1,236
Barsaquito	1,109
Mary Garden	1,043
Porro	821
Ensenada	510
Crevecoeur	144
Total:	4,863

Tan pronto el starter dió paso al lote, éste se movió con Filoche en el extremo delantero, mas atrás corría Ensenada, Porro y Mary Garden, después los otros con Crevecoeur al fondo.

La puntera imprimió a la prueba un tren bastante violento, a la par que los demás rivales la seguían en forma compacta. En la tierra derecha, Filoche aumentó la ventaja que traía a sus enemigos y sin gran dificultad, pudo resistir el ataque que le llevaron en los últimos cien metros Mary Garden y Porro.

Por fin, Filoche cruzó victoriosa el marcador precediendo a Mary Garden, yegua que en los tramos decisivos descontó bastante terreno a la puntera. Tercero llegó Porro y cuarto Barsaquito. Quinto Ensenada y último Crevecoeur.

Tiempo: 1.06 3|5.

En la prueba inicial sobre 1,600 metros, Premio Viamonte, obtuvo la victoria Fulano, que se cotizaba favorito.

Dada la señal salió al frente de sus rivales Timbalero, el que luego cedió su colocación a Tiradente, quedando segundo Cantabria, a continuación Vittel, Fulano y Nodriza. En esta forma llegaron a la tierra derecha, altura en que los punteros retrogradaron, pasando al frente Fulano, el que con toda facilidad cruzó el marcador precediendo a Tiradente. Tercero Vittel, delante de Nodriza. Ultimo Cantabria. Tiempo: 1.40 2|5.

En la segunda carrera del programa, Premio Valencia, sobre un tiro de 1,400 metros, Kalmuco se adjudicó los dos mil quinientos pesos de recompensa al vencedor.

Dada la señal tomó la punta Urbs, segundo se situó Kopa, los demás escalonados cerrando la marcha Pavlowa a cien metros que largó desmejorada. Girado el último codo, los punteros desaparecieron y se vió atropellar a Pilin con Kalmuco, resolviéndose la carrera a favor del hijo de Siberien. Tercero en violento ataque Cadillac. Cuarto Henry Clay y último Pavlowa. Tiempo: 1.27.

El triunfo en los 1,400 metros siguientes fué alcanzado por Disdaim en forma un tanto estrecha.

Puesto el grupo en acción, tomó la vanguardia Ballader, el que fué reemplazado por Mia Cara, la que se disparó como ocho cuerpos del resto del lote que encabezaba Gentille, quedando a continuación Orense, Maestro Cantor, etc., y ocupando el último puesto Teruca. La puntera en la tierra derecha comenzó a decaer, viéndose entrar a Resbalosa y Disdaim, pudiendo esta última dominar a sus enemigos por escasa distancia. El segundo lugar lo conservó Resbalosa, delante de Mia Cara. Cuarto Orense. Ultimo Napierkowska. Tiempo: 1.27.

EL PRESIDENTE DE LA REPUBLICA LLEGANDO AL CLUB HIPICO

Un bonito número resultó la prueba de Steeplechase, sobre 6,000 metros, premio Fox Hunting, donde el puesto de honor se lo asignó Organo, montado por el señor Carlos Alarcón.

Lanzado el lote en carrera, tomó el puesto de peligro Copon, seguido de Holofernes, Abanico, Organo, Violeta y en seguida los demás. En el desarrollo hubo que lamentar las rodadas de Bienvenido, Rival y Copón, que felizmente no ocasionaron nada a sus respectivos jockeys. Cubierta la primera vuelta, pasó a comandar el pelotón Holofernes, seguida por Edil a dos cuerpos y corriendo más atrás Organo, mientras los otros quedaban a larga distancia. En los últimos mil metros, pasó Edil a la punta, para ser dominado en la recta por Organo, competidor que ganó en medio de los aplausos de la entusiasta concurrencia. Segundo Edil, delante de Holofernes. Cuarto, Violeta.

Interesante llegada proporcionó a los espectadores la sexta carrera de la reunión, Premio Uncle Mac, sobre una distancia de 1,400 metros.

Alzadas las cintas, picó al frente, Personaje, segundo se situó Feudal, tercero Rabudo, Pacato, Sixmileboltom y último Romancienne. En la recta atacaron Rabudo y Pacato, desapareciendo muy luego Personaje y defendiéndose únicamente Feudal. Por fin, Rabudo se impuso por el lado exterior y alcanzó una holgada victoria, delante de Feudal. Tercero remató Pacato y cuarto Cultura. Ultimo, Personaje. Tiempo: 1.26 y 2|5.

Por la victoria de Oregón se resolvió el Premio Uva sobre 1,800 metros, que constituía la prueba a continuación.

Cuando el pelotón fué puesto en movimiento, se apoderó de la punta Oregón, cortándose más de cinco cuerpos sobre el resto del pelotón, que encabezaba Tiburi con Música, a la vez que los demás corrían escalonados cerrando la marcha Bahía. Desembocados en la recta, Oregón mantuvo sus posiciones y aun cuando Cila se le acercó un poco, pudo traerponer el disco triunfante. Tercero llegó Música y cuarto Tiburí. Tiempo: 1.53.

La prueba de clausura, como era de esperarlo, resultó de gran actividad en las apuestas mutuas.

Levantadas las huinchas, salió a lucir sus colores Fideline, seguida de Egalité, Gran Mogol y Bow, a continuación los demás, ocupando la retaguardia Pérfido. En la recta, Egalité ofreció lucha a la puntera, consiguiendo luego dominarla, hasta obtener un triunfo relativamente fácil. Tercero Caucasia, precediendo a Cautín. Ultimo Gran Mogol. Tiempo:

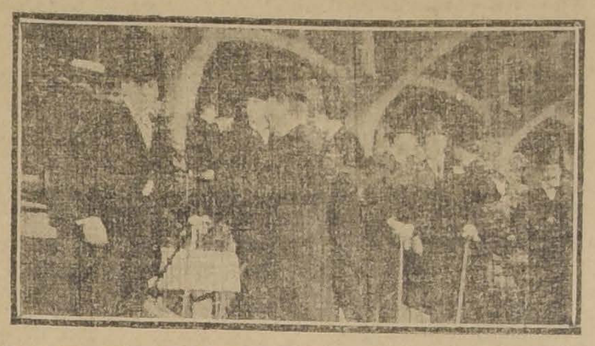

EL PRESIDENTE DE LA REPUBLICA Y DISTINGUIDAS PERSONALIDADES, EN LA TERRAZA DEL CLUB HIPICO

RESULTADOS GENERALES

1.a carrera

Premio VIAMONTE.—1,600 metros.—Premio: $ 2,500 al 1.o.

	G.	P.
1.o Fulano, con 52,4 kilos por Burlesco y Only, del Corral Señorazo, jockey R. Piérola	1161	433
2.o Tiradente, con 62, G. Aravena	208	109
3.o Vittel, con 52, M. J. Silva	182	108
4.o Nodriza, con 53.2, R. Hernández	195	110
Timbalero, con 55, H. Ramírez	227	120
Cantabria, con 50, P. 2.o Morales	364	222
	2337	1102

Ganado por 2 cuerpos; el 3.o a 1 1|2 cuerpo.
Tiempo: 1.40.
No corrieron: Cabritilla II con 56; Landeau, con 55.

Apuestas mutuas de Tribunas, unidad $ 10.00

Ganador de Fulano	$ 18.10
Placé de id.	15.20
Id. de Tiradente	30.60

Apuestas mutuas de Galerías, unidad $ 5.00

Ganador de Fulano	$ 9.60
Placé de id.	8.00
Id. de Tiradente	17.60

Apuestas mutuas de Viña del Mar, unidad $ 5.00

Ganador de Fulano	$ 11.50
Placé de id.	8.00
Id. de Tiradente	13.60

2.a carrera

Premio VALENCIA.—1,400 metros.—Premio: $ 2,500 al 1.o.

	G.	P.
1.o Kalmuco, con 52 kilos, 3 años, por Siberien y Rib-Rat, del señor Abraham Gatica, jockey L. A. Jerez	933	631
2.o Pilín, con 52, R. Piérola	385	273
3.o Cadillac, con 52, M. J. Baeza	91	87
4.o Henry Clay, con 52, G. Aravena	441	253
Don Alfredo, con 61, M. J. Bernal	256	132
His Lordship, con 60, M. Baeza	203	154
Kopa, con 58, V. Fuentes	89	47
Urbs, con 55, S. Reyes	183	161
Oracle, con 53.2, R. Muñoz	240	193
Pavlowa, con 52, P. Morales	379	360
	3250	2191

Ganado por 1|4 de cuerpo; el 3.o a 1|2 cuerpo.
Tiempo: 1.27.
No corrieron: Crevecoeur, con 55; Fácil, con 55.

Apuestas mutuas de Tribunas, unidad $ 10.00

Ganador de Kalmuco	$ 30.90
Placé de id.	15.20
Id. de Pilín	22.00
Id. de Cadillac	47.60

Apuestas mutuas de Galerías, unidad $ 5.00

Ganador de Kalmuco	$ 14.80
Placé de id.	7.30
Id. de Pilín	9.20
Id. de Cadillac	16.70

Apuestas mutuas de Viña del Mar, unidad $ 5.00

Ganador de Kalmuco	$ 13.90
Placé de id.	7.10
Id. de Pilín	11.40
Id. de Cadillac	20.70

3.a carrera

Premio UNEEDA.—1,400 metros.—Premio: $ 2,500 al 1.o.

	G.	P.
1.o Disdain, con 52 kilos, 4 años, por Pioneer y Devoted, del señor Jorge Correa, jockey A. Molina	550	369
2.o Resbalosa, con 58, S. Ponce	246	137
3.o Mia Cara, con 50, H. Ramírez	188	136
4.o Orense, con 53, H. Michaels	162	116
Ballader, con 56, M. Baeza	741	473
Shannon, con 53, R. Piérola	233	147
Maestro Cantor, con 42, M. Gamboa	257	168
Teruca, con 51, S. Martínez	157	144
Berbi, con 49, P. 2.o Morales	45	42
Naplerskowska, con 48, D. 2.o López	345	205
Gentille, con 47, C. Cruz	535	289
	3459	2226

Ganado por 1|2 cuerpo; el 3.o a 1|2 cuerpo.
Tiempo: 1.27.

Apuestas mutuas de Tribunas, unidad $ 10.00

Ganador de Disdain	$ 56.60
Placé de id.	22.30
Id. de Resbalosa	43.10
Id. de Mía Cara	43.40

Apuestas mutuas de Galerías, unidad $ 5.00

Ganador de Disdain	$ 39.10
Placé de id.	14.30
Id. de Resbalosa	22.80
Id. de Mía Cara	35.20

Apuestas mutuas de Viña del Mar, unidad $ 5.00

Ganador de Disdain	$ 34.60
Placé de id.	14.10
Id. de Resbalosa	18.30
Id. de Mía Cara	32.30

4.a carrera

Premio FOX HUNTING (Steeplechase).—6,000 metros.— Premio: 2 mil al 1.o, 400 al 2.o y 200 al 3.o

	G.	P.
1.o Organo, con 72 kilos, 9 años, por Almendro y Gip, del señor Carlos Alarcón, jockey señor Carlos Alarcón	349	180
2.o Edil, con 75, Capitán Contreras	162	70
3.o Holofermes, con 72, señor Jorge Young	497	147
4.o Violeta, con 67, señor Angel Rodríguez	122	42
Rival, con 72, Teniente Fco. Vial		6
Abanico, con 72, señor Pezoa	29	32
Bienvenido, con 72, señor H. Vial	42	26
Copón, con 69, señor del Pedregal		60
	1201	563

Ganado por cuerpo y medio; el 3.o a 10 cuerpos.
Tiempo: no se tomó.
No corrieron: Toltén, con 72 kilos; Whisky, con 72.

Apuestas mutuas de Tribunas, unidad $ 10.00

Ganador de Organo	$ 31.00
Placé de id.	12.00
Id. de Edil	15.20
Id. de Holofermes	12.50

Apuestas mutuas de Galerías, unidad $ 5.00

Ganador de Organo	$ 12.20
Placé de id.	5.70
Id. de Edil	7.20
Id. de Holofermes	6.00

Apuestas mutuas de Viña del Mar, unidad $ 5.00

Ganador de Organo	$ 17.20
Placé de id.	5.60
Id. de Edil	6.70
Id de Holofermes	5.40

5.a carrera

Premio VELOCIDAD (Clásico).—1,100 metros.— Premio: $ 6,000 al 1.o.

	G.	P.
1.o Filoche, con 51 kilos, 3 años, por Semproni y Piole, del señor J. A. Soto B., jockey H. Contreras	1236	655
2.o Mary Garden, con 62, J. M. Baeza	1043	478
3.o Porro, con 64, V. Fuentes	827	280
4.o Barsaquito, con 53, J. Oregón	1109	560
Crevecoeur, con 53, S. Miranda	147	99
Ensenada, con 51, L. A. Orellana	510	275
	4863	2347

Ganado por 2 cuerpos; el 3.o a 3 1|2 cuerpos.
Tiempo: 1.6.3.
No corrieron: Turpinita, con 56; Vía Láctea, con 51.

Apuestas mutuas de Tribunas, unidad $ 10.00

Ganador de Filoche	$ 35.40
Placé de id.	17.50
Id. de Mary Garden	20.20

Apuestas mutuas de Galerías, unidad $ 5.00

Ganador de Filoche	$ 18.70
Placé de id.	9.40
Id. de Mary Garden	10.90

Apuestas mutuas de Viña del Mar, unidad $ 5.00

Ganador de Filoche	$ 15.20
Placé de id.	9.20
Id. de Mary Garden	10.70

6.a carrera

Premio UNCLE MAC.—1,400 metros.— Premio: $ 2,500 al 1.o.

	G.	P.
1.o Rabudo, con 52 kilos, 4 años, por Siberien y Fille du Soleil, del señor Abraham Gatica, jockey A. Molina	1485	963
2.o Feudal, con 48.4, H. Ramírez	300	211
3.o Pacato, con 58, V. Jara	1293	605
4.o Cultura, con 54.2, S. Miranda	473	256
Personaje, con 52, P. P. Cancino	237	112
Romancienne, con 45.7, L. A. Jerez	728	307
Sixmileboltom, con 42, A. Nieto	70	63
	4586	2517

Ganado por 2 cuerpos; el 3.o a 1|2 cuerpo.
Tiempo: 1.26.2.
No corrieron: Verderón, con 58; Silver, con 48; Nodriza, con 44.

Apuestas mutuas de Tribunas, unidad $ 10.00

Ganador de Rabudo	$ 27.80
Placé de id.	15.70
Id. de Feudal	35.90

Apuestas mutuas de Galerías, unidad $ 5.00

Ganador de Rabudo	$ 12.40
Placé de id.	7.80
Id. de Feudal	19.40

Apuestas mutuas de Viña del Mar, unidad $ 5.00

Ganador de Rabudo	$ 11.20
Placé de id.	7.30
Id. de Feudal	11.80

7.a carrera

Premio UVA.— 1,800 metros.— Premio: $ 3,000 al 1.o.

	G.	P.
1.o Oregón, con 48.4 kilos, 5 años, por Oído y Sin antecedentes, del señor M. R. Troncoso, jockey P. Morales	114	78
2.o Cila, con 50, J. Oregón	1139	678
3.o Música, con 51.4, M. J. Silva	567	304
4.o Tiburí, con 60, H. Michaels	281	136
Bahía, con 58, M. Baeza	247	175
Cuncumen, con 56, A. Molina	1080	622
Graciosa, con 53.2, M. Verdejo	645	308
Erin, con 58, H. Ramírez	342	219
Correjuela, con 49, R. Piérola	147	75
Dabry, con 48, D. 2.o López	240	166
	4802	2761

Ganado por 2 cuerpos; el 3.o a 1|2 cuerpo.
Tiempo: 1.53.

Apuestas mutuas de Tribunas, unidad $ 10.00

Ganador de Oregón	$ 379.10
Placé de id.	70.90
Id. de Cila	17.00
Id. de Música	25.60

Apuestas mutuas de Galerías, unidad $ 5.00

Ganador de Oregón	$ 160.80
Placé de id.	32.50
Id. de Cila	9.10
Id. de Música	16.00

Apuestas mutuas de Viña del Mar, unidad $ 5.00

Ganador de Oregón	$ 194.00
Placé de id.	31.00
Id. de Cila	8.60
Id. de Música	17.30

8.a carrera

Premio UPAS.— 1,800 metros.— Premio: $ 3,000 al 1.o.

	G.	P.
1.o Egalité, con 44 kilos, 4 años, por Burlesco y L'Astree, del señor I. Bravo, jockey C. Cruz	1041	489
2.o Fideline, con 47, H. Ramírez	795	332
3.o Caucasia, con 51.2, A. Molina	688	418
4.o Cautín, con 58, S. Ponce	1290	391
Tirteo, con 55, J. F. Bernal	445	179
Gran Mogol, 51, D. 2.o López	952	447
Pérfido, con 51.3, M. Gamboa	719	245
Bow, con 46, J. Pinto	451	278
	6381	2779

Ganado por 1 1|2 cuerpo; el 3.o a 2 cuerpos.
Tiempo: 1.51.

Apuestas mutuas de Tribunas, unidad $ 10.00

Ganador de Egalité	$ 55.20
Placé de id.	18.60
Id. de Fideline	22.70
Id. de Caucasia	20.10

Apuestas mutuas de Galerías, unidad $ 5.00

Ganador de Egalité	$ 34.10
Placé de id.	12.40
Id. de Fideline	14.00
Id. de Caucasia	18.80

Apuestas mutuas de Viña del Mar, unidad $ 5.00

Ganador de Egalité	$ 35.60
Placé de id.	11.20
Id. de Fideline	11.60
Id. de Caucasia	9.30

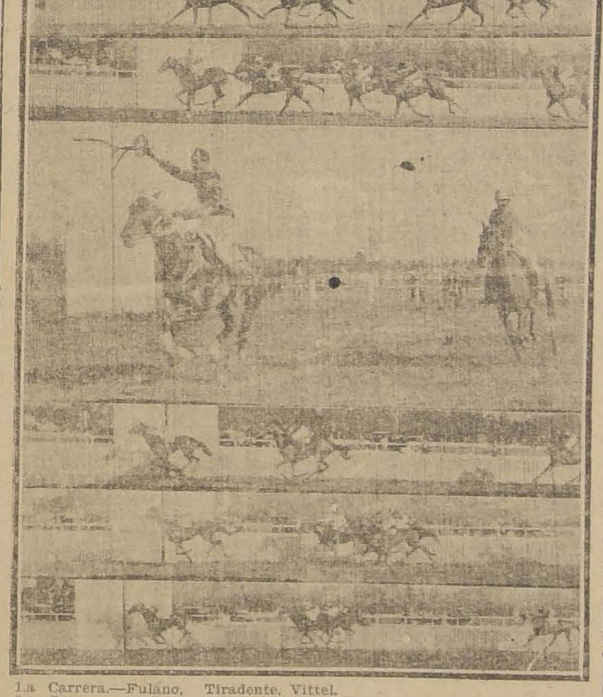

1.a Carrera.—Fulano, Tiradente, Vittel.
2.a Carrera.—Kalmuco, Pilín, Cadillac, Henry Clay.
3.a Carrera.—Disdain, Resbalosa, Mía Cara, Orense.
4.a Carrera.—Organo, Edil, Holo[illegible]es.
5.a Carrera.—Filoche, Mary Garden, Porro.
6.a Carrera.—Rabudo, Feudal, Pacato.
7.a Carrera.—Oregón, Cila, Música.

LAS CARRERAS DE LA TARDE DE HOY

Apreciaciones y pronósticos

Muy extenso y novedoso es el programa que ofrece el Club Hípico para la reunión de hoy, y con el cual se pone fin a la temporada de carreras.

Constituye la prueba principal, el Premio Emilio Irarrázaval, clásico sobre un tiro de 2,300 metros, y cuya asignación al vencedor es de seis mil pesos.

Sobresalen, a nuestro juicio, entre los competidores que han conservado su inscripción: Durbar, Nitrógeno, Gabinete y Poincaré.

El primero de los nombrados, puede alcanzar el triunfo, no obstante el peso que carga, en atención a que tiene títulos muy superiores a todos sus demás acompañantes.

Respecto de Nitrógeno, tenemos formado un buen concepto, y aún cuando es la primera vez que se presenta en este tiro, nosotros lo consideramos como un candidato de primer orden.

Gabinete, a juzgar por sus últimas presentaciones, es un contendor de tiro largo, circunstancia que ahora lo hace destacarse como uno de los rivales con más probabilidades.

Y por último, Poincaré, que ha demostrado ser bastante regular, y que no sería de extrañar alcanzase una colocación inesperada.

En resumen, nuestros preferidos son: Nitrógeno y Durbar.

Comienza la reunión con el Premio Wonderful, sobre 3,100 metros, Steeplechase, donde el ganador puede salir de cualquiera parte.

Nuestra carta para el puesto de honor es Fiolín, a pesar de que su última performance es bastante mala. Pero, como ahora sus acompañantes son muy inferiores en calidad a los con que se midió en el clásico sobre obstáculos de hace pocos días, le damos nuestras preferencias.

En el placé señalaremos a Pirgüin.

En la prueba a continuación, Premio Warwara II, sobre 1,800 metros, sobresale a la consideración general, Neumático.

El hijo de Siberien ha corrido últimamente con muy mala suerte, la que esperamos se le mejorará esta tarde. En realidad de verdad, no lleva enemigos, y a nuestro juicio, debe ser el ganador.

En el placé nos gusta Tiradente, que se encuentra bien y que ayer remató segundo de Fulano.

En los 1 400 metros de la tercera prueba, se han reunido varios adversarios de regular calidad.

El candidato de nuestras afecciones es Verderon, del que hemos sido informados de que se halla en buenas condiciones de training, y además, por la circunstancia de cargar un peso muy cómodo a sus medios.

En el segundo y tercer lugares de la tabla, indicaremos a Detonación y Guillotina.

Constituye la cuarta carrera, el Premio Aficionados, reservado a jinetes caballeros, y en una distancia de 1,600 metros.

La naturaleza misma de la prueba dificulta más de lo acostumbrado la elección del posible vencedor, ya que el factor determinante en este caso sería el jockey.

A nosotros nos seduce Balaclava, que lleva buen jinete y sólo 69 kilos. En los otros dos puestos del marcador, designaremos a Baldramina y Música, que parecen ir bien colocadas.

Un numeroso lote, es el que tomará parte en el Premio Zenia, sobre una distancia de 1,100 metros, condición que hace más difícil la solución del pronóstico.

Estudiada la lista de anotados, nos hemos resuelto por uno de los rivales de peso más liviano, que es Catilina, la cual está en estado de preparación muy favorable, para adjudicarse la victoria. Para los lugares siguientes vamos a recomendar a Feudal y Fulano, que a nuestro parecer tienen antecedentes para alternar con nuestro favorito en el disco.

En los 1,100 metros de la sétima carrera, se han congregado numerosos adversarios, especialistas para el tiro.

Sin mayores comentarios diremos que nuestro favorito es Nitrato, contendor al que la distancia le acomoda mucho y muy en especial por la monta que lleva. Los rivales más serios son Declaración, Dudoso, Drina, Lady Kendal, Guignol y Kalmuco. De éstos seleccionamos para los placées a los dos primeros apuntados.

Un reñido y emocionante final promete tener la carrera siguiente del programa, Premio Zuar, sobre un tiro de 1,100 metros.

La equitativa distribución de pesos, ha dejado a muchos competidores con similar opción al primer puesto. A pesar de lo expuesto, nuestro candidato es Provenza, que sabemos conserva sus buenas formas. De los restantes recomendaremos a Chichí y Rasputín, para los lugares a continuación.

Terminará la fiesta hípica, con el Premio Zampa, sobre milla y media, y donde, a juzgar por la calidad de los rivales, se hace presumir en un hermoso desarrollo.

En realidad, el ganador puede salir de cualquiera parte, pues, casi todos los anotados, tienen, a nuestro juicio, títulos para aspirar al triunfo. En esta emergencia, hemos tomado la determinación de dar nuestros pronósticos a la suerte. Elegidos en esta forma, obtuvimos el siguiente orden de precedencia: Caucasia, Elqui y Egalité.

RESUMEN

1.a carrera. — Fiolin y Pirgüin.
2.a carrera. — Neumático y Tiradente.
3.a carrera. — Verderon, Detonación y Guillotina.
4.a carrera. — Balaclava, Baldramina y Música.
5.a carrera. — Nitrógeno y Durbar.
6.a carrera. — Catilina, Feudal y Fulano.

CORREDOR-VIAJERO

ZONA SUR SANTIAGO - PUERTO MONTT

Se encarga por cuenta ajena de la compra-venta materias primas, frutos del país, propagandas, representaciones y mercaderías en general.

X. CIUDAD

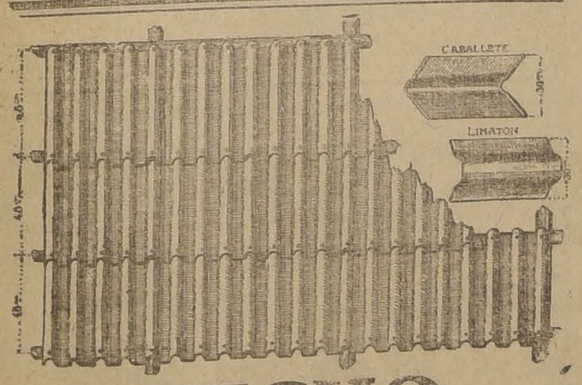

TECHO

ACANALADO "REVART"

A $ 1.50 la plancha (de 0.57 x 0.55, pintada).
El más económico. El más liviano, 3,800 gramos por metro cuadrado.
LISTO PARA ENTREGA INMEDIATA.

GREGORIO TRAVER E HIJO

AVENIDA MATTA 375 :-: SANTIAGO :-: CASILLA 1857
TELEFONO INGLES 223 (Matadero)
SOLICITE CATALOGO ILUSTRADO.

Chocolate Cadbury

Como agentes de la Fábrica, avisamos al comercio que hemos recibido una nueva partida de los chocolates, cocoas y cacaos en polvos de la afamada fábrica inglesa de

CADBURY

con o sin leche, y con o sin azúcar, los que ofrecemos a precios ventajosísimos.

BESA & Cía.

DURANTE 30 AÑOS

ha batido el record del consumo el maravilloso regenerador del cabello y de la barba, EL TINTE INDIANA por su calidad y su bajo precio.

FRASCO $ 2.60

DAUBE y Cía.

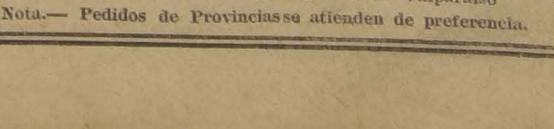

LLEGARON

Reglas de cálculo de 5" y 10" (subdivididas).
Estuche de dibujo alemanes.
Papel de dibujo calco p. borrador en rollos de 50 metros y 20 metros.
Papel ferroprusiato de 0.75, 0.90 y 1.10 metros.
Taquímetros y niveles de Keuffel y Esser N. Y., a precio de fábrica.

Ofrece su agente

R. HAMMERSLEY

Esmeralda 232. — Teléfono 163
Casilla 243. — Valparaíso

Nota.— Pedidos de Provincias se atienden de preferencia.

7.a carrera, p Nitrato. Declaración y Dudoso.
8.a carrera. — Provenza, Chichí y Rasputín.
9.a carrera. — Caucasia, Elqui y Egalité.

Probables montas y competidores para las carreras de esta tarde:

1.a Carrera. — 3,100 metros. — Edil, N. N.; Organo, señor C. Alarcón; Pirgüín, J. Jara; Fiolín, C. Miranda; Adalid, L. Tapia; Trinity Hall, J. Pavez; Moscou, M. González.

2.a Carrera. — 1,800 metros. — Trinity Holl, no corre; Resongona, L. A. Jerez; Neumático, A. Molina; Timbalero, A. Silva; Tiradente, C. Aravena; Cantabria, P. Morales; Marsellesa, M. J. Silva.

3.a Carrera. — 1,400 metros. —Detonación, S. Miranda; Maestro Cantor, M. Gamboa; Berbi, P. Morales; Ballader, A. Molina; Téruca, A. Silva; Orense, H. Ramírez; Romancienes L. A. Jerez; Rezongona, L. Carasco; Guillotina, D. 2.o López; Verderon, C. Cruz; Dalry, J. Pinto; Nodriza, N. N.

4.a Carrera. — 1,400 metros. — Baldramina, señor F. Vial L.; Fideline, señor C. de Landas; Balaclava, señor Alarcón; Música, señor L. Garcías; Traidor, señor M. Cizarro; Henry Clay, señor A. Vargas; Vittel, señor Viñaurre; Napierskowka, señor Rencoret.

5.a Carrera. — 2,300 metros. — Durbar, A. Molina; His Majesty, A. Salfate; Gabinete, H. Michaels; Niagua, J. Oregón; Nitrógeno, H. Ramírez; Poincaré, M. Gamboa; Vittel, no corre.

6.a Carrera. — 1,100 metros. — Ballader, Salfate; Tehrmidor, J. M. Baeza; Essex, L. A. Palacios; Fulano, R. Piérola; Vía Láctea, A. Molina; Feudal, H. Ramírez; Ninfa, E. Suárez; Rubia, J. Polanco; Dándalo, L. A. Zúñiga; Octubre, A. Silva; Farruto, N. N.; Napierskowska, D. 2.o López; Gentille, L. A. Soto; Catilina, C. Cruz; Fumée, J. Pinto; Sixmilebottom, A. Nieto.

7.a Carrera. — 1,100 metros. — Fillin, no corre; Codillac, J. M. Silva; Lady Kendal, J. M. Baeza; Berlinicke, P. Morales; Drina, H. Michaels; Corchea, N. N.; Guignol, R. Hernández; Kalmuco, A. Molina; Nitrato, H. Ramírez; Declaración, D. 2.o López; Fácil, R. Piérola; Dudoso, A. Silva; Filandia, L. A. Jerez; Tancredo, J. Pinto; Personaje, A. Nieto; Crevecoeur, C. Cruz.

8.a Carrera. — 1,100 metros. — Filoche, no corre; Pacato, V. Jara; Burloncillo, J. M. Silva; Mackensie, C. Pombet; Oracle, R. Muñoz; Provenza, V. Fuentes; Verderon, J. Oregón; Chichí, L. A. Jerez; Pajarita, A. Guerra; Golosina, J. Pinto; Rasputín, A. Silva; Córcega, D. 2.o López; Dual, N. N.; Elda, C. Cruz.

9.a Carrera. — 2,400 metros. — Tirteo, J. F. Bernal; His Majesty, no corre; Romanones, J. Salfate; Caucasia, A. Silva; Pérfido, N. N.; Elqui, M. Gamboa; Fideline, H. Ramírez; Egalité, C. Cruz; Don Alfredo, J. Pinto; Graciosa, A. Nieto; Dalry, no corre; Liverpool, D. 2.o López.

PRONOSTICOS DE LA PRENSA

"Deutsche Zeitung"

1. Fiolin y Edil.
2. Neumático y Cantabria.
3. Detonación, Verderon y Dalry.
4. Balaclava, Música y Henry Clay.
5. Gabinete y Durbar.
6. Feudal, Catilina y Essex.
7. Declaración, Dudoso y Drina.
8. Chichí, Provenza y Burloncillo.
9. Romanones, Elqui y Fideline.

"Mundo Policial"

1. Edil y Fiolín.
2. Neumático y Cantabria.
3. Verderon, Dalry y Detonación.
4. Balaclava, Baldramina y Música.
5. Durbar y Gabinete.
6. Catilina, Essex y Thermidor.
7. Dudoso, Declaración y Tancredo.
8. Provenza, Oracle y Rasputín.
9. Fideline, Romanones y Graciosa.

CHAMPAGNE
ST. MARCEAUX
Agentes generales
E. DOMINGUEZ y CIA.
Agustinas 847
31-DIC.

Veraneo

Es muy importante para las familias y los turistas saber elegir bien el lugar donde pasar las vacaciones o algunos días de agrado.
Sin duda que en Chile no hay veraneo más agradable que el de Zapallar, la costa más encantadora, bellísima y al mismo tiempo de clima sin igual, tónico, reparador y agradable. Agréguese un ambiente social distinguido, alegre, amable e internacional.

El Gran Hotel de Zapallar

Invita a conocerlo a todas las personas que antes no hayan tenido esta suerte, y de su distinguida clientela espera su visita de todos los años.
Es de advertir que, habiendo muchos pedidos, se les agradecerá reservar desde luego las piezas.
Desde hoy hasta el 10 de Enero los precios están rebajados para los que quieran pasar algunos días en el Balneario o visitarlo.
El Hotel proporcionará a quienes lo soliciten, cómodos autos en Pullos Quemados o en Papudo, a tarifa reducida. Avise su viaje a
J. BIANCHI,
"Gran Hotel de Zapallar"

Club Hípico de Santiago

Temporada de Primavera
Domingo 26 de Diciembre de 1920

PRIMERA CARRERA A LAS 2.30 P. M.—Premio WONDERFULL. —3,100 metros.—(Steeplechase). — Peso de Reglamento. — Inscripción: $ 12.50. — Premios: $ 2,500 al 1.o

PREPARADOR	DUEÑO	NOMBRES	PESO	EDAD	SANGRE	PADRE	MADRE	TRAJE DEL JINETE
J. M. Canales	Esc. Caballería	1 Edil	72	6	F	Sempronius	Locura	Celeste y colorado por mitad
P. Polanco	C. Alarcón	2 Organo	72	8	7|8	Almendro	Gip	Azul y amar. a cuad. G. colorada
P. Polanco	M. Meza	3 Pirgüin	72	7	3|4	Cronwell	Amica	Celeste, M. blancas, G. celeste
J. M. Canales	Teniente Ferrer	4 Fiolín	70	9	1|2	Fio	Sin anteced.	Coral, alamares y G. azulina
A. Huerta	M. Henríquez	5 Adalid	69	6	1|2	Ogro	Chilena	Concho vino y oro en r., M. y G. oro
L. Silva	M. Errázuriz	6 Trinity Hall	66	4	F	Stolypin	African Queen	Guinda seca, G. azul
J. M.ª Canales	J. F. Lira	7 Moscow	65	4	F	Marte II	Zulana	Gris y negro en ruedas, G. amar.

SEGUNDA CARRERA A LAS 3.00 P. M.—Premio WARWARA. —1,800 metros. — Par año ganadores. — Peso de Reglamento. — Premio: $ 2,500 al 1.o

L. Silva	M. Errázuriz	1 Trinity Hall	61	5	F	Stolypin	African Queen	Guinda seca, G. azul
M. Reyes	Los Robles	2 Rezongona	57	4	F	Rodllard	Atalaya	Oro viejo, puñ. y G. blanca
D. Vial	A. Gatica	3 Neumático	54	3	F	Siberien	Negoya	Blanca braz. neg., G. blanca
J. F. Valenzuela	A Célis	4 Timbalero	54	3	7|8	Trefle	Francillón	Lacre, estrellas azules, G. blanca
E. Emeres	F. Kojakorie	5 Tiradente	54	3	15|16	Filipo	Immortelle	Paja
R. Díaz	Vizcaya	6 Cantabria	52	3	F	Lord Bobs	La Haya	Azul obscuro, G. solferina
S. González	El Bosque	7 Marsellesa	52	3	F	Rolando	Jarcelle	Negra, faja y G. verde

TERCERA CARRERA A LAS 3.30 P. M. — Premio WENSKEEK. — 1,400 metros. — Peso de Reglamento, con descargos. — Inscripción: $ 12.50. — Premio: $ 2,500 al 1.o

J. Celpa	Detonación	1 Detonación	56	4	F	Orán	Thea Rose	Blanca, M. lacres, G. azul
D. González	E. Petit	2 Maestro Cantor	55	3	F	Duc d'Albe	La Dorada	Naranja, G. azul
F. Martin	M. R. Troncoso	3 Barbi	54	3	3|4	Odor	La Prenda	Azul eléc. alam. oro, M. lac. G. oro
E. Polanco	R. Demarchi	4 Téruca	49	3	F	Burlesco	Bellaria	Morado y blanco en ru. M. y G. oro
C. Trincado	Importación	5 Orense	48	3	F	Index	Orlanda	Oro, faja y G. negra
C. Trincado	Importación	6 Nodriza	40	3	F	Oquendo	Invasión III	Los mismos con banda
Propietario	F. Peralta	7 Romancienne	48	5	31|32	Rolando	Bella Lola	Rosada, cuella, puñ. y G. verde
M. Reyes	Los Robles	8 Rezongona	47	4	F	Rodllard	Atalaya	Oro viejo, cuello, puños y G. blanca
I. Espinosa	S. Aglialtl	9 Guillotina	46	4	F	Jack's Green	Kosima	Blanca, lunares, ver. M. lac. G. tric.
J. R. Vielma	Verderón	10 Verderón	45	3	22|23	Royalist	Reliquia	Negra, G. verde
S. González	C. Ferrari	11 Dalry	43	4	F	Hallington Lad	Marakesh	Verde nilo, braz. neg. G. verde nilo

CUARTA CARRERA A LAS 4.00 P.M. — Premio AFICIONADOS. — 1,600 metros. — Handicap. —(Jinetes caballeros).—Inscripción: $ 12.50. Premio: $ 2,500 al 1.o

F. Peralta	Esmeralda	1 Baldramina	72	5	F	Barsac	Berta	Esmeralda G. rubí
P. Polanco	Chacabuco	2 Fideline	70	4	F	Fio	Fate II	Colorada, M. azules, G. blanca
Propietario	S. González	3 Balaclava	69	6	F	Jou Jou	Camargo	Verde, M. oro, brazaletes v., G. oro
J. Arluciaga	L. A. Lois	4 Música	66	5	F	Celso	Sayonara	Negra, M. celeste y neg. en circu.
C. Rodríguez C.	A. Buzeta	5 Traidor	65	5	F	St. Dory	Fama	Blanca y lacre en ruedas, G. blanca
C. Lacalle	Martinique	6 Henry Clay	63	3	F	Eclair	Pillita	Negra lunares blancos, G. blanca
A. Muñoz	Ecuador	7 Vittel	60	3	F	Olascoaga	Sutileza	Blanco y negro y listado, G. blanca
L. Espinosa	Arlequín	8 Napierkowska	58	4	F	Olascoaga		Punzó lunares blancos.

QUINTA CARRERA A LAS 4.30 P. M. — Premio EMILIO IRARRAZAVAL. — (Clásico). —2,300 metros.—Premio: $ 6,000 al 1.o

I. Yáñez	London	1 Durbar	59	4	F	Pioneer	Transmute	Azul alamares oro, M. lacres, G. az.
J. Cuevas	H. Candia	2 His Majesty	59	4	F	Altanero	Dimity	Azul, braz. y G. oro
C. Rodríguez S.	D. Peñafiel	3 Gabinete	51	3	F	Olascoaga	Green Cap	Blanca, cruz turquesa G. azul
F. Rojas	Jackson	4 Niagua	51	3	F	Nitrico	Realidad	Negra, M. y G. cereza
M. Reyes	Los Robles	5 Nitrógeno	51	3	F	Nitrico	Marionette II	Oro viejo, cuello, puñ. y G. blanca
S. González	El Bosque	6 Poincaré	51	3	F	Rolando	Galeiade	Negra, faja y G. verde
A. Muñoz	Ecuador	7 Vittel	51	3	F	Olascoaga	Sutileza	Blanco y negro listado, G. blanca

SEXTA CARRERA A LAS 5.00 P. M. — Premio ZENIA. — 1,100 metros. — Handicap. — Inscripción: $ 12.50.—Premio: $ 2,500 al 1.o

D. Emeres	Las Acacias	1 Ballader	58	4	F	Whittington	Algara	dEscarlata alamares blancos
A. Rodríguez C.	J. Errázuriz	2 Thermidor	58	4	F	Olascoaga	La Bastilla	Verde y salmón en ruedas, G. verde
J. B. Castro	18 de Agosto	3 Essex	56	3	F	Pioneer	Sandy Lass	Oro, G. caqui
A. Allen	Señorazo	4 Fulano	56	3	F	Burlesco	Only	Morado y blanco list. G. blanca
I. Yáñez	San Vicente	5 Vía Láctea	55	3	F	Olascoaga	Coridillere II	Morada, faja y G. oro
R. Díaz	D. Reveco	6 Feudal	53	5	7|8	Jack's Green	Alarma	Verde, G. colorada
P. P. Cancino	L. C'Fuentes	7 Ninfa	53	3	F	Lordon	Nimphala	Morado, M. y G. celeste
G. Casanova	B. Albizú	8 Rubia	53	3	F	London	Rhodelst	Guinda, M. y G. verde
L. Silva	E. Merepo	9 Dándalo	52	3	F	Oregón	Lula	Verde nilo.
D. Vial	A. Gatica	10 Octubre	52	3	F	Siberien	Cesira	Blanca, brazaletes negros, G. bl.
P. Boncerio	P. Santorsola	11 Farruto	51	3	F	Fanes	Dantasia	Granate y naranja por mitad
I. Espinosa	Arlequín	12 Napierkowska	50	4	F	Olascoaga		Punzó lunares blancos
Propietario	L. Devenas	13 Gentille	49	5	F	Eclair	Primauté	Azul, M. amarillas, G. tricolor
E. Urbina	M. Henríquez	14 Catilina	48	3	F	Constant	Drapper	Morado y oro en rue., M. y G. oro
L. A.Ramírez	Vizcaya	15 Fumée	48	5	F	Eclair	Yolanda	Azul obscuro, G. solferina
L. Silva	M. Errázuriz	16 Sixmilebottom	46	4	F	Stolypin	African Queen	Guinda seca, borla azul G. oro

SEPTIMA CARRERA A LAS 5.30 P. M.—Premio ZORIKA. — 1,100 metros. — Handicap. — Inscripción: $ 12.50.—Premio: $ 2,500 al 1.o

D. Yáñez	Silvaras	1 Fillin	58	3	F	Pibe	B. Pudding	Amarilla braz. y G. lacre
R. Díaz	J. Berríos	2 Cadillac	56	3	1|2	Melbourne	Chilena	Maíz, puñ. neg. G. rosada
C. Lara	L. F Yáñez	3 Lady Kendal	56	4	F	Viraró	Mme. Comfrey	Morada, alam. oro, G. rosada
E. Polanco	J. del C. Campo	4 Berlinicke	55	4	15|16	Hassard	Lady Ivy	Azul y oro viejo en círculos
J. B. Castro	Collance	5 Drina	55	4	63|64	Hallington Lad	Nanna	Negra, cruz lila, G. lila
J. Pinto	R. Seltof	6 Corchea	54	6	F	Burlesco	Bombonniére	Blanca, estrella lacre, G. blanca
L. Navarro	T. del Fierro	7 Guignol	54	4	F	Viraró	Lady Penguin	Guinda, M. paja, G. guinda
D. Vial	A. Gatica	8 Kalmuco	54	3	F	Siberien	Rib Rat	Blanca, brazal. neg. G. blanca
M. Reyes	Los Robles	9 Nitrato	53	3	F	Nitrico	Estrella IV	Azul y blanco list., G. lacre
D. Sandoval	D. Urrutia	10 Declaración	52	4	F	Orán	Surestada	Blanca, lun. y G. amarilla
C. Lacalle	E. Gardeweg	11 Fácil	52	3	F	C. Low	Celeste	Azul y oro en ruedas, G. azul
A. González	A. González	12 Dudoso	49	5	F	Burlesco o E. L.	Celeste	Azul cruzado, G. crema
F. Peralta	M. Avila	13 Finlandia	48	3	F	Marte	Hosanna	Morado, cuello, puños y G. amar.
D. Emeres	C. Cosmelli	14 Tancredo	47	5	F	Jou Jou	Ladera	Blanca y lacre en rueda., G. azul
P. P. Cancino	Tally Ho	15 Personaje	46	5	F	Key est	Mary Rose II	Verde, G. celeste
J. Celpa	B. Serrano	16 Creve Coeur	40	3	F	Fio	Pouponne	

OCTAVA CARRERA A LAS 6.00 P. M.—Premio ZUAR. — 1,100 metros. — Handicap.— Inscripción: $ 12.50.—Premio: $ 2,500 al 1.o

R. Amaro	J. A. Soto B.	1 Filoche	59	3	31|32	Sempronius	Fiole	Amarilla, M. blancas, G. amarilla
P. Marchesini	Partenope	2 Pacato	58	5	F	Pirap	Avelina	Verde, M. verdes, bra. bl. G. lacre
R. Ramírez	Grenadier	3 Burloncillo	56	4	1|2	Sacrrón	Chilena	Gris perla, G. lacre
Propietario	F. Peralta	4 Mackenzie	55	4	F	Rolando	Marcelle	Rosado, cue. puñ. y G. verde
P. Maldini	Art. Huidobro	5 Oracle	53	3	F	Huechún	Glorification	Verde obscuro cruzado, G. naranja
J. Arluciaga	Los Avellanos	6 Provenza	53	3	F	Marte	Bárbara	Amar. M. amar. y neg. list., G. neg.
J. R. Vielma	Verderón	7 Verderón	53	3	23|32	Royalist	Reliquia	Negra, G. verde
Propietario	J. Donati	8 Chichí	52	4	7|8	L'Aiglon	Lata	Rosada y neg. en ruedas
A. Guerra	D. Hernández	9 Pajarita	51	4	F	Pirapó	Safo	Verde obscuro, cuello, puñ. y G. can.
S. González	El Bosque	10 Golosina	50	3	F	Melbourne	Granaise	Negra, faja y G. verde
L. Rojas	J. B. Ramírez	11 Rasputin	49	3	7|8	Rob-Roy	Clepia	Azul, cuello, puñ. y G. negra
Propietario	L. A. Benítez	12 Córcega	48	5	F	Rolando	Spirita	Lacre, M. violeta, G. lacre
Propietario	C. A. Gómez	13 Dual	48	5	15|16	Burlesco	Anunciadora	Verde, M. blancas, G. verde
S. Silva	E. Carvacho	14 Elda	46	4	7|8	Le Rappel	Piruette	Verde braz. salmón, y G. café

NOVENA CARRERA A LAS 6. 30 P. M.—Premio ZAMPA.—2, 600 metros. — Handicap. — Inscripción: $ 17.50. — Premio: $ 3,500 al 1.o

J. F. Valenzuela	Cruz Lila	1 Tirteo	58	5	7|8	Turin	Eúscara	Amarilla cruz lila, M. amar. G. lila
J. S. Soto	Alcázar	2 Romanones	56	5	127|128	Alcázar	Tiara II	Acero, alamares y G. lacre
E. Fuentes	Ebeache	3 Caucasia	55	4	F	Comisario	Lavabo	Verde obsc. alam. y G. negra
C. Ruz	Luis Araya	4 Pérfido	54	6	1|2	Le Rappel	Sin antecd.	Lacre, M. y G. morada
J. Talman	Burlesco	5 Elqui	53	3	F	Pioneer	Transmute	Lacre, alamares oro, G. lacre
F. Polanco	Chacabuco	6 Fideline	51	4	F	Fio	Fate II	Colorada, M. azules, G. blanca
R. Díaz	I. Bravo	7 Egalité	47	4	F	Burlesco	L'Astée	Azul cruz oro, M. y G. azul
L. Pastene	E. Amión	8 Don Alfredo	45	5	F	Mores	Violeta	Negra, brazaletes y G. ofelia
L. A. Figueroa	H. Pizarro	9 Graciosa	44	4	F	Jack's Green	Alice George	Azul, cuello, puñ. y G. oro
S. González	C. Ferrari	10 Dalry	42	4	F	Hallington Lad	Marakesh	Verde nilo, braz. neg., G. verde nilo
G. Casanova	B. Albizú	11 Liverpool	42	4	F	Burgomaster	Terracotta	Guinda, M. blancas, G. verde esm.

ARTEFACTOS SANITARIOS

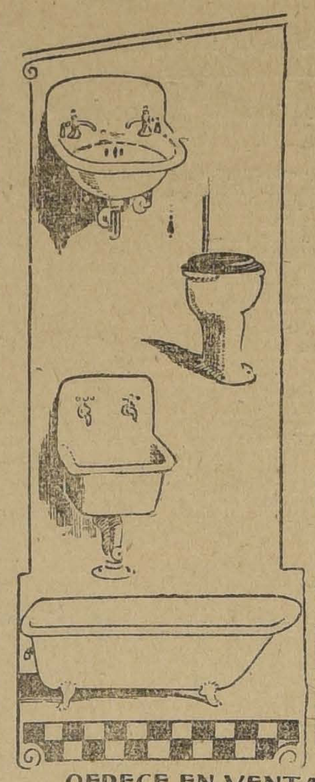

BAÑOS
LAVATORIOS
BIDETS
LLUVIAS
W. C. silenciosos
BOTAGUAS
Linoleum
Amdeca
Mosaico
Ladrillos de loza

OFRECE EN VENTA E INSTALA LA
Casa Santiago Webb & Co.
ESTADO, 156-170
Casilla, 1767 :: Teléfono Inglés, 3176-3177

HIPODROMO CHILE

LAS CARRERAS DE LA MAÑANA DE AYER

El gran número de retiros quitó mucho del atractivo al programa de este Hipódromo que se cumplió en la mañana de ayer y, sin embargo, la reunión fué un éxito, pues hubo varias llegadas que proporcionaron emocionante espectáculo, a la numerosa concurrencia que ocupaba sus tribunas y galerías.

Se inició la fiesta con el premio Turpial, sobre un tiro de 800 metros en el cual conservaron su anotación sólo seis de los inscritos.

Dada la señal de partida, el lote se movió con Lorna a la cabeza delante de Yelcho. Novicio, Siciliana, orden que no sufrió hasta desembocar los competidores en la recta en donde Yelcho ofreció lucha a la puntera, la cual sólo pudo resistirle durante algunos metros en que ambos corrieron en una sola línea, logrando Yelcho, finalmente, imponerse sobre la misma meta por una cabeza.

El tercer puesto lo disputaron Siciliana y Novicia, que no pudieron aventajarse una a la otra cruzando el disco en empate.

Tiempo: 48 1|5.

Una sorpresa fué el resultado del premio Torito, en el cual Rex White, cotizada gran favorita, escasamente logró figurar en el marcador.

Alzadas las huinchas, Alcisca tomó el comando del lote formado por Golosina, Rex White, Go Lady y Longo, corriendo casi toda la distancia en esa colocación, alternándose en el segundo puesto Golosina y Go Lady.

Llegados a la tierra derecha, la puntera fué atacada por Go Lady la cual poco a poco fué descontándole terreno hasta aventajarle al cruzar la raya, por media cabeza.

Golosina logró conservar el tercer lugar por un pescuezo, delante de Rex White.

Tiempo: 1.14 3|5.

Don Gustavo, fué ungido favorito en el premio Tulipa, y correspondió a la confianza del público adjudicándose los mil pesos de recompensa asignados al ganador.

Lanzados los competidores tras el disco, apareció a la cabeza, Doña Marta, para ser muy pronto reemplazada por Molibdeno, el cual se mantuvo en el puesto de peligro hasta las últimas distancias seguído por Don Gustavo y Faruto.

Parecía que ese orden no alteraría cuando Don Gustavo, requerido por su jockey, responde y rebalza la línea de carrera del puntero por media cabeza.

Tercero entró Farruto y cuarto Doña Marta.

Tiempo: 45.

Siguió en el orden el premio Tuatrac, sobre 1,500, en el cual sólo tomaron parte seis de los inscritos.

La partida se dió en buenas condiciones y Viana se destacó a la punta, pero retrogradó repentinamente al cuarto lugar del lote que entonces encabezó Merchant delante de Mackensie, y Tucano, y que cerraba Omar.

En ese orden desembocaron en el derecho, sin que nadie amagara al puntero, pues Corchea, que fué la única que mejoró de colocación, no pudo darle caza y hubo de contentarse con quitar el placé al favorito Mackensie.

Cuarto fué Tucano.

Tiempo: 1.34.

De los siete competidores que cumplieron su compromiso en el premio Tesoro, Colonia fué cotizada enormemente favorita y obtuvo los honores del triunfo.

Cuando el starter dió paso al lote, éste se movió con Locura II, a la cabeza, delante de Epping, Tabernera y Colonia y último Colón.

Colonia mejoró paulatinamente de colocación y al cruzar el último codo iba segunda de Locura delante de Epping y Tabernera.

En los tramos finales, Colonia atacó resueltamente liquidando a Locura II, que no fué ni siquiera capaz de resistir las atropelladas de Tabernera y Epping, que llegaron la primera a uno y medio cuerpo de Colonia y el segundo a tres cuerpos de Tabernera.

Tiempo: 1.7 1|5.

Rústico se encargó de señalar el camino a los competidores del premio Tromur, sobre un tiro de 1,100 metros, llevando en su persecución a Furlana, Fagra, Dual con Silbatina y Foquita al fondo.

Al desembocar en tierra derecha, Fagra se colocó segunda de Rústico, conservando los demás el orden ya indicado y frente a las galerías redujo la distancia que le separaba del puntero en tal forma que cincuenta metros antes de cruzar el disco tenía la carrera liquidada a su favor, por medio cuerpo de luz sobre Rústico.

El tercer puesto lo conservó Furlana por un cuerpo, delante de Dual.

Tiempo: 1.8.

Mobibdeno, Horchata, Deutschland, Happy, Lass y Bock Ale se disputaron los $ 800 de la prueba de clausura, premio Tipay, sobre un tiro de 900 metros.

La opinión del público se dividió entre los dos primeros casi por iguales, siendo más afortunados aquellos que confiaron su dinero a Molibdeno, pues venció a Horchata por uno y medio cuerpo.

Dada la señal, Happy Lass puntéo las primeras distancias, llevando tras de sí a Molibdeno, Deutschland y Horchata.

Cien metros antes de la meta, Molibdeno dió fácil cuenta de la puntera al mismo tiempo que se distanciaba de sus perseguidores, a tal extremo que la atropellada de Horchata no fué suficiente para impedir que la venciera sin gran apuro.

Deutscheland se mantuvo en el lugar que ocupó durante todo el curso de la carrera, llegando tercero a uno y medio cuerpo, precedido de Happy Lass.

Tiempo: 55 3|5.

RESULTADOS GENERALES

Primera carrera

Premio TURPIN.—800 metros.—$ 700 al 1.o; $ 100 al 2.o

	G.	P.
1.o Yelcho, con 55 kilos, 4 años, por Julio César; y Chilena, del señor J. Ciappa; Jockey G. Aravena	1048	420
2.o Lorna con 53.2, M. Silva	680	248
3.o Siciliana con 46.5, G. Carrasco	27	24
3.o Novicia, con 46.2, L. Carrasco	52	33
Cuyinco con 58, C. Pombet	30	32
Río Bueno, con 55.1, J. Garay	77	80
	1914	837

Ganado por 1 cabeza; los terceros a 5 cuerpos.
Tiempo: 48 1|5.
No corrieron: Achibueno, 58; Molibdeno, 56; Doña Marta, 54; Japonés, 51; Don Gustavo 51; Deutschland, 51; Belmonte, 51; Tenaza, 49; Burguesa, 49.

Apuestas mutuas de Tribunas, unidad de $ 5.00.

Ganador de Yelcho	$ 8.70
Placé de Yelcho	5.50
Placé de Lorna	5.90

Apuestas mutuas de Galería, unidad de $ 2.00.

Ganador de Yelcho	$ 4.20
Placé de Yelcho	$ 2.20
Placé de Lorna	2.30

Apuestas mutuas de Viña del Mar unidad de $ 5.00

Ganador de Yelcho	$ 8.75
Placé de Yelcho	5.20
Placé de Lorna	5.20

Segunda carrera

Premio TORITO.—1200 metros.—$ 1,200 al 1.o; $ 200 al 2.o

	G.	P.
1.o Go Lady, con 46.3 kilos, 3 años, por Gonin y Joyful Lady, del señor R. Demarchi, jockey, L. A. Zúñiga	150	180
2.o Alcisca, con 46.2, L. A. Jeréz	232	180
3.o Golosina, con 52.2, M. Gamboa	428	191
4.o Rey White con 53, M. Silva	1265	625
Hongo con 48, L. Carrasco	34	33
	2109	1196

Ganado por 1 pescuezo; el 3.o a 1 pescuezo.
Tiempo: 1.14 3|5.
No corrieron: Demacrada, 54; Galopa, 54; Pecajosa, 52.

Apuestas mutuas de Tribunas, unidad de $ 5.00.

Ganador de Go Lady	$ 63.30
Placé de Go Lady	15.10
Placé de Alcisca	15.90

Apuestas mutuas de Galería, unidad de $ 2.00.

Ganador de o Lady	$ 17.90
Placé de Go Lady	6.60
Placé de Alcisca	6.30

Apuestas mutuas de Viña del Mar unidad de $ 5.00

Ganador de Go Lady	$ 54.20
Placé de Go Lady	15.60
Placé de Alcisca	16.30

Tercera carrera

Premio TULIPA.—750 metros. —$ 1000 al 1.o; $ 100 al 2.o.

	G.	P.
1.o Don Gustavo, con 53 kilos, 3 años, por Alanés y Chilena, del señor P. Polanco, jockey, H. Ramírez	838	483
2.o Molibdeno con 52.5, G. Aravena	242	211
3.o Farruto con 54, C. Pombet	114	83
4.o Doña Marta con 49, D. 2.o López	529	284
Toldilla con 58, A. Guerra	33	25
Pegajosa con 56, H. Contreras	751	481
Miguet con 52.3, R. Flores	346	243
Cocharquina con 47, E. Ulloa	8	7
Delegada con 42.2, L. Carrasco	90	67
	2951	1884

Ganado por ½ cabeza; el 3.o a ½ cuerpo.
Tiempo: 45.
No corrieron: Horchata, 53; Assaye, 52; Belmonte, 48; Hoppy Lass, 45.

Apuestas mutuas de Tribunas, unidad de $ 5.00.

Ganador de Don Gustavo	$ 15.80
Placé de Don Gustavo	8.20
Placé de Molibdeno	12.30
Placé de Farruto	23.40

Apuestas mutuas de Galería, unidad de $ 2.00.

Ganador de Don Gustavo	$ 11.00
Placé de Don Gustavo	3.70
Placé de Molibdeno	4.40
Placé de Farruto	7.50

Apuestas mutuas de Viña del Mar unidad de $ 5.00

Ganador de Don Gustavo	$ 20.90
Placé de Don Gustavo	10.00
Placé de Molibdeno	13.30
Placé de Farruto	20.10

Premio TRATRAC.—1,500 metros. —$ 1,600 al 1.o; $ 200 al 2.o

	G.	P.
1.o Merchant, con 54 kilos, por Celso y M. Comfrey, del señor S. Ahues, jockey, M. Silva	426	197
2.o Corchea con 44.2 J. Pinto	444	307
3.o Mackensie con 53, C. Pombet	1220	369
4.o Tucano con 47, L. A. Jerez	610	365
Omar con 54, M. Silva	716	306
Viana con 52, L. A. Zúñiga	276	173
	3692	1717

Ganado por 2 cuerpos; el 3.o a 2 cuerpos.
Tiempo: 1.34.
No corrieron: Bella Dama, 62; Tilburí, 45; Olivar, 45.

Apuestas mutuas de Tribunas, unidad de $ 5.00.

Ganador de Merchant	$ 39.00
Placé de Merchant	18.20
Placé de Corchea	13.50

Apuestas mutuas de Galería, unidad de $ 2.00.

Ganador de Merchant	$ 21.20
Placé de Merchant	8.80
Placé de Corchea	5.50

Apuestas mutuas de Viña del Mar unidad de $ 5.00

Ganador de Merchant	$ 42.20
Placé de Merchant	23.20
Placé de Corchea	16.10

Quinta carrera

Premio TESORO.—1,100 metros.—$ 1,300 al 1.o; $ 200 al 2.o

	G.	P.
1.o Colonia, con 53 kilos, 5 años, por Jou Jou y Alucema, del señor M. Saavedra, jockey, A. Molina	1382	455
2.o Tabernera con 48.2, J. Pinto	459	221
3.o Epping con 50, L. A. Jérez	399	240
4.o Locura II con 58, S. Miranda	787	120
Colón con 55, E. Ulloa	88	60
Valienar con 48, L. A. Zúñiga	237	110
Santísima con 44.2, N. Ramírez	142	115
	3494	1461

Ganado por 1½ cuerpos; el 3.o a 3 cuerpos.
Tiempo 1.7 1|5.
No corrieron: Galopa, 57; Pegajosaa, 56; Daint Laissie, 52; Zurbarán, 47.

Apuestas mutuas de Tribunas, unidad de $ 5.00.

Ganador de Colonia	$ 11.40
Placé de Colonia	5.50
Placé de Tabernera	11.00

Apuestas mutuas de Galería, unidad de $ 2.00.

Ganador de Colonia	$ 5.70
Placé de Colonia	3.10
Placé de Tabernera	3.80

Apuestas mutuas de Viña del Mar unidad de $ 5.00

Ganador de Colonia	$ 15.80
Placé de Colonia	8.80
Placé de Tabernera	8.00

Sexta carrera

Premio TROMEN.—1,100 metros.—$ 1,300 al 1.o; $ 200 al 2.o

	G.	P.
1.o Fagra con 50 kilos, 4 años, por Alanés y Ru-		

SIDRA ALEMPARTE

Avisamos al comercio que hemos recibido una partida en envase de 1|4 botellas, de esta sidra sin rival.
UNICOS AGENTES:
BESA & CIA.

PLAQUEES FINOS

Estamos recibiendo grandes novedades en artículos finos de plaqué para regalos
Precios Enormemente rebajados
Continuamos vendiendo a precios de réclame los afamados cubiertos REED & BARTON.
FRATELLI CASTAGNETO - DELICIAS Y San MARTIN

FIGURINES
Revistas de Modas
Suscripciones para 1921
Tesoro de las Familias, con un molde cortado y un pliego de bordados . . . . . $ 15.00
Pictorial Review. . . . $ 20.00
Arte de vestir. . . . $ 2.50
Fashion Book, para cada estación del año . $ 15.00
Por un peso en estampillas se remite un número de muestra.
Agencia de Publicaciones Extranjeras, de
ALFREDO SANCHEZ A.
Santa Mónica 2141.— Casilla 3536.—Tel. Inglés 1826

sia, del Stud Almendro, jockey, D. 2.o López .	524	191
2.o Rústico con 56, H. Contreras	281	145
3.o Furlana con 57, M. Gamboa	1384	433
4.o Dual con 49, J. Pinto	362	216
Foquita con 58, J. F. Bernal	230	123
Leslo con 52.5, C. Pombet	683	277
Silbatina con 45, L. A. Jérez	654	363
	4118	1753

Ganado por ½ cuerpo; el 2.o a 1 cuerpo.
Tiempo: 1.8.
No corrieron: Guignol, 52; Tancredo, 45; Corchea, 44.

Apuestas mutuas de Tribunas, unidad de $ 5.00.

Ganador de Fagra	$ 35.40
Placé de Fagra	21.20
Placé de Rústico	26.40

Apuestas mutuas de Galería, unidad de $ 2.00.

Ganador de Fagra	$ 16.70
Placé de Fagra	9.30
Placé de Rústico	8.00

Apuestas mutuas de Viña del Mar unidad de $ 5.00

Ganador de Fagra	$ 56.00
Placé de Fagra	24.30
Placé de Rústico	24.00

Séptima carrera

Premio TIPAY.— 900 metros. — $ 800 al 1.o; $ 100 al 2.o.

	G.	P.
1.o Molibdeno con 52.2 kilos, 3 años, por Oídor y Chilena, del señor J. F. Ronco, jockey, C. Aravena	1011	263
2.o Horchata con 52.2, H. Contreras	1083	272
3.o Deutschland con 53, L. A. Jérez	790	197
4.o Happy Lass con 44, J. Pinto	272	151
Bock Ale con 61 C. Pombet	24	20
	3180	903

Ganado por 1½ cuerpo; el 3.o a ½ cuerpo.
Tiempo: 55. 3/5.

No corrieron: Gregorita, 52; Alpino, 40.

Apuestas mutuas de Tribunas, unidad de $ 5.00.

Ganador de Malibdeno . .	$ 14.20
Placé de Malibdeno	7.60
Placé de Horchata . . .	7.50

Apuestas mutuas de Galería, unidad de $ 2.00.

Ganador de Molibdeno . .	$ 7.80
Placé de Molibdeno	3.00
Placé de Horchata	2.70

Apuestas mutuas de Viña del Mar unidad de $ 5.00

Ganador de Molibdeno . .	$ 23.70
Placé de Molibdeno	9.10
Placé de Horchata	8.70

PREPARADORES DE LOS GANADORES DE AYER EN AMBOS HIPODROMOS.

Club Hípico
1.o Fulano.—R. Brucerio.
2.a Kalmuco.—D. Vial.
3.a Disdain.—C. Rodríguez.
4.a Organo.—N. N.
5.a Filoche.—R. Amaro.
6.a Rabudo.—D. Vial.
7.a Orogón.—F. Martín.
8.a Egalité.—R. Díaz.

Hipódromo Chile
1.a Yelcho.—D. Sandoval.
2.a Go Lady.—P. Boncerio.
3.a Don Gustavo.—P. Polanco.
4.a Merchant.—A. Zúñiga.
5.a Colonia.—O. Fuenzalida.
6.a Fagra.—C. Ruiz.
7.a Molibdeno.—A. Rodríguez.

L. A. Jérez.—Este jockey fué suspendido por la reunión del 1.o de Enero próximo por no seguir su línea de carrera en el premio Torito, de la mañana de ayer, en donde conducía a Alcisco.

Indultos.—Los señores comisarios del Hipódromo Chile, acordaron ayer indultar a todos los caballos sobre los cuales pesen actualmente suspensiones.

Este acuerdo fué tomado durante la reunión de ayer por los comisarios señores E. Collat, Eduardo Castillo, C. Braga y Pedro Nolasco Polloni.

LAS CARRERAS DE LA MAÑANA DE HOY

Apreciaciones y pronósticos

El interés que pueda ofrecer la reunión de la mañana de hoy en este Hipódromo, está subordinado al número de inscritos que conserven sus anotaciones, pues si se repiten los numerosos retiros de ayer, indudablemente él perderá gran parte de su atractivo.

En los 750 metros de la carrera inicial, debemos eliminar desde luego a Don Gustavo, que no se encuentra dentro de las condiciones de clase, después de su último triunfo.

De los diez restantes, nos gusta Dándalo, por el cómodo peso que cargará y además por ir en una distancia que es su especial tiro, en el cual lo hemos visto hacer últimamente muy buenas carreras, y si no ha salido de perdedor ha sido en mucha parte por mala suerte.

Para los placés nos gustan Octubre y Farruto, en ese orden.

La segunda carrera, premio Viciosa, sobre 900 metros, creemos deberá ser de Yaquil, aún cuando la escala de pesos da mucha opción a Asiático y Abelardo.

Sin embargo, Yaquil tiene en su abono performances que lo recomiendan sobre los demás y es por eso que le damos nuestras preferencias, dejando los lugares siguientes a Asiático y Abelardo.

Los mil pesos de recompensa asignados al ganador en el premio Volcán, se los asignamos a Dorina por el solo hecho de recordar que el día 8 del mes en curso fué placé de Sempronius, en el premio El Norte, en el cual, si la distancia hubiera sido la de hoy, seguramente habría sido la ganadora.

De los demás, Etervina y Pimiento son nuestros candidatos para los placés.

Apesar de su fracaso de ayer, optamos por Pegajosa en los 1,200 metros de la cuarta carrera, pues la relación de los pesos y las distintas circunstancias en que deberá actuar, le dan muchas mayores probabilidades de éxito.

Para el primer placé nos gusta Titita II y para el segundo Guaraña.

Sigue en el orden la carrera de fondo, premio Valor, sobre un tiro de 900 metros, en el cual, aun cuando carga 62 kilos, nos decidimos en favor de Pérfido, en atención a que en la última carrera de ayer del Club Hípico demostró, con enemigos mucho más temibles, encontrarse en condiciones de training muy buenas.

Para seguirle en el marcador, indicamos a Balaclava y Tucano.

Las carreras hechas por Silbatina últimamente, nos indican que a 42 kilos puede, si se emplea, adjudicarse el premio Veta Blanca.

Rex White y Fagra, ganadores en las dos últimas reuniones, son muy dignas de tomarlas en cuenta y pueden también repetir esas performances, por lo cual les señalamos para los placés.

Termina la reunión con el premio Veguero, sobre 900 metros, que presenta el pronóstico más difícil de la mañana.

Desde el primero hasta el último, unos más y otros menos, tienen méritos sobrados para alcanzar los honores del triunfo y por eso hemos optado por recurrir a la suerte y sortear al ganador y los placés.

El resultado obtenido es el siguiente: Horchata, Lorna, Centolla, las que indicamos en ese orden.

RESUMEN
1.a Dándalo, Octubre y Farruto.
2.a Yaquil, Asiático y Abelardo.
3.o Dorina, Etervina y Pimiento.
4.a Pegajosa, Titita II y Guaraña.
5.a Pérfido, Balaclava y Tucano.
6.a Silbatina, Rex White y Fagra.
7.a Horchata, Lorna y Centolla.

PROBABLES MONTAS Y COMPETIDORES PARA LAS CARRERAS DE LA MAÑANA DE HOY

1.a carrera.— Belmonte, J. Reyes; Farruto, C. Pombet; Tenaza, M. Marambio; Cocharquina, C. Cruz; Octubre, L. Montero; Happy Lass, (talvez no corra); Don Gustavo (no corre), Roxana, L. A. Jerez; Stolen Kiss, J. Pinto; Delgada, L. Carrasco; Dándalo, L. A. Zúñiga.

2.a carrera.— Doña Marta, A. Molina; Siciliana, G. Carrasco; Tucapel, M. Pérez; Jaquil, C. Pombet; Happy Lass, A. Villagra; Stolen Kiss (no corre); Burguesa, L. A. Orellana; Asiático, J. 2.o Aravena; Abelardo, A. Guerra.

3.a carrera.— Caramandel, O. Mauret; Pimiento, S. Miranda; Dorina, L. A. Orellana; Horchata, L. A. Zúñiga; Sebastiana, H. Ramírez; Sempronis, Alf. Silva; Miguet; R. Flores; Chulinga, J. Pinto; Etervina, N. Ramírez; Gaudiosa, D. 2.o López.

4.a carrera. — Morchant, M. Gamboa; Plumilla, C. Pombet; Mackenzie, (talvez no corra); Go Lady, C. Cruz; Holgasan, R. Flores; Daintie Lassie, L. A. Zúñiga; Ninfa, J. Polanco; Bruja, L. A. Orellana; Guaraña, L. Carrasco; Fumée, J. Pinto; Titita II, D. 2.o López.

5.a carrera.— Pérfido, M. Gamboa; Omar, G. Molina; Balaclava, C. Pombet; Pallilo, Alf. Silva; Música, D. 2.o López; Cultura, H. Ramírez; Tucano, C. A. Jerez; Tilburi, C. Cruz; Traidor, G. Guerra.

6.a carrera.— Baldramina, M. Gamboa; Rex White, A. Molina; Furlana, M. Pérez; Viana, C. Pombet; Dudoso, R. Flores; Bobina, L. A. Zúñiga; Leslo, Alf. Silva; Fagra, H. Ramírez; Dual, C. Cruz; Corchea, J. Pinto; Silbatina, L. A. Jerez; Andanza, G. Guerra.

7.a carrera.— Anjina, M. Gamboa; Yelcho, A. Molina; Lorna, C. Pombet; Centolla, G. Aravena; Carboncillo, L. A. Zúñiga; Deutschland, L. A. Jerez; Horchata, L. Carrasco; Don Gustavo, H. Ramírez; Molibdeno, J. Pinto; Achibueno, D. 2.o López.

PRONOSTTICOS DE LA PRENSA
"Deutsche Zeitung"
1.a Octubre, Dándalo, Delegada.
2.a Asiático, Yaquil, Siciliana.
3.a Caramandel, Dorina, Gaudiosa.
4.a Go Lady, Guaraña, Titita II.
5.a Omar, Cultura, Música.
6.a Bobina, Leslo, Andanza.
7.a Carboncillo, Yelcho, Centolla.

"Mundo Policial"
1.a Roxana, Octubre, Dándalo.
2.a Abelardo, Asiático, Yaquil.
3.a Horchata, Dorina, Pimiento.
4.a Titita, Daintie Lassie, Go Lady.
5.a Música, Pérfido, Pallilo.
6.a Bobina, Dual, Andanza.
7.a Horchata, Lorna, Centolla.

Para TEÑIR el CABELLO y BARBA, use usted
Tintura Araucana
Negro, castaño, oscuro, claro y rubio.
FRASCO: $ 3.80
Pídase en boticas.

JOVEN
desea ocupación en alguna Compañía Industrial, Salitrera Mineral o fundo. Dirigirse a:
EMPLEADO
Casilla 81-D.— Santiago
26-D

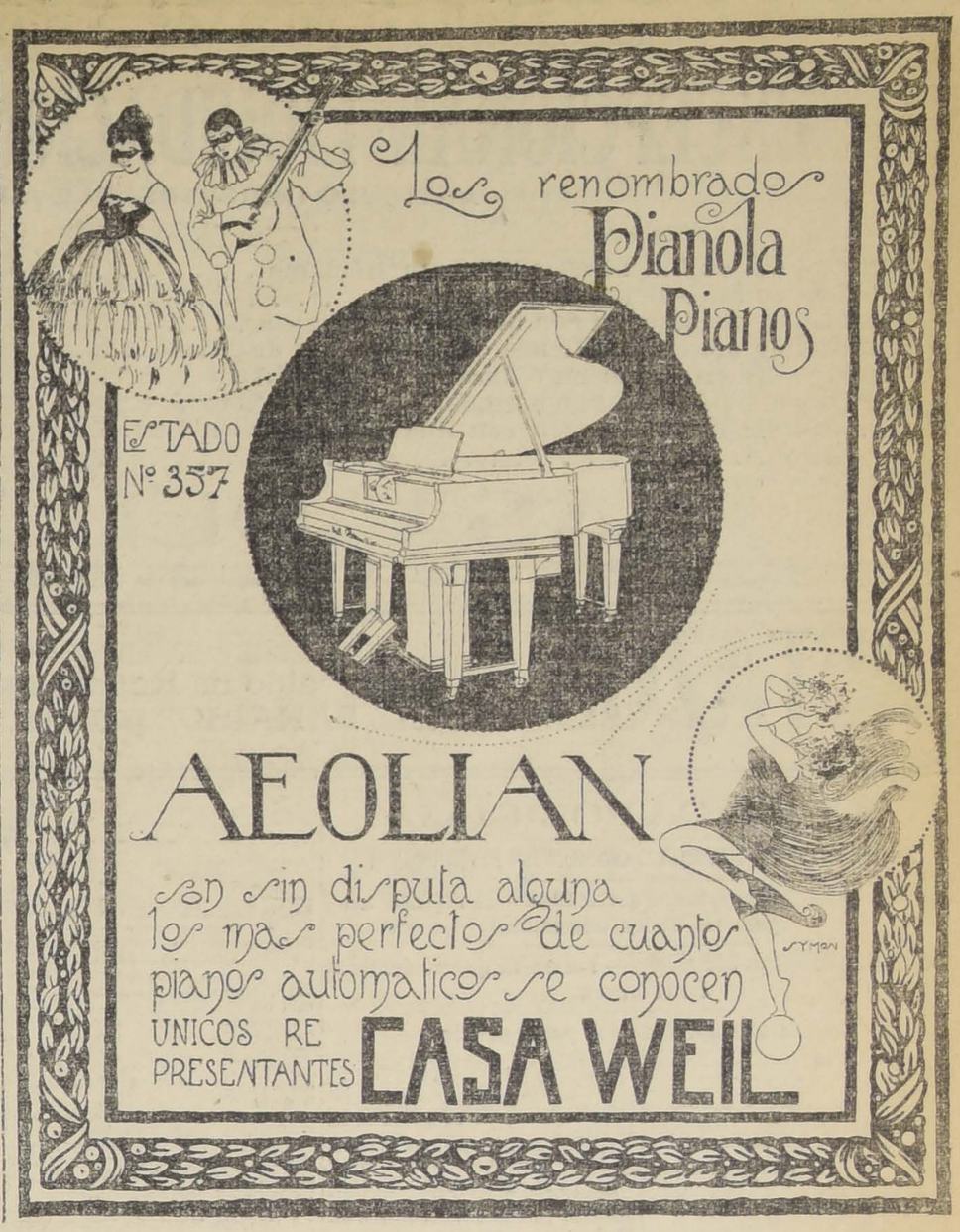

HIPODROMO CHILE

15as. Carreras de Primavera
Domingo 26 de Diciembre de 1920

PRIMERA CARRERA, A LAS 9.00.—Premio VENDETTA. — Para 3 años no ganadores. — Peso: 56 kilos.— Descargo a perdedores de un kilo por carrera perdida. — Inscripción: $ 20.—Premios: $ 1,000 al 1.o y $ 100 al 2.o. — Distancia: 750 metros

PREPARADOR	DUEÑO	NOMBRES	PESO	EDAD	SANGRE	PADRE	MADRE	TRAJE DEL JINETE
S. Avila	Seudónimo	1 Belmonte	56	3	11|12	Alcázar	Laura	Azul y oro en ruedas G. azul bor. oro
E. Cuevas	P. Santórsola	2 Farruto	56	3	F	Fanso	Dantasia	Granate y naranja por mitad
J. Arluciaga	Las Baleares	3 Tenaza	55	3	3|4	Turín	Prudencia	Ace. y br. en r. M. acero G. bronce
A. Donati	Cocharca	4 Cocharquina	55	3	3|4	Julio César	La Pucheca	Salmón y lacre listado G. negra
D. Vial	A. Gatica	5 Octubre	53	3	F	Siberien	Cesira	Blanca M. bl. br. negros G. blanca
A. Rodríguez	P. Leiva	6 Happy Lass	53	3	1|2	Sea Blaze	Sin antecedent	Lacre M. blancas G. lacre
Propietario	P. Polanco	8 Don Gustavo	52	3	1|2	Alanés	Chilena	Azul M. coloradas G. blanca
S. González	G. Mujica	5 Roxana	51	3	31|32	Posseur	Mostaza	Negra faja oro M. negr. f. oro G oro
M. Godoy	Rancagua	9 Stolen Kiss	48	3	F	Barsac	Harina Tostada	Ver. p. y ad. pl. M. verdes G. plata
J. Rojas	E. Cifuentes	10 Delegada	47	3	1|2	Huechun	Chilena	Oro cruz neg. M. oro G. negra
S. Silva	B. Moreno	11 Dándalo	46	3	F	Oregón	Lula	Verde nilo M. ver. ni. G. verde nilo

SEGUNDA CARRERA, A LAS 9.35.— Premio VICIOSA. — Handicap.— Para hacks. — Inscripción: $ 15. —Premios: $ 600 al 1.o y $ 100 al 2.o. —Distancia: 900 metros

D. Sandival	J. Aranedа M.	1 Doña Marta	58	3	7|8	Rodillard	Marta	Oro cruz neg. M. oro G. oro
M. Godoy	E. Donoso	2 Siciliana	57	4	F	Pirapó	Contadina	Rosada M. rosadas br. neg. G. negro
A. Zúñiga	H. Fleureau	3 Tucapel	56	E	1|2	Oídor	Chilena	Lacre y oro en ruedas G. oro
S. González	V. M. Herrera	4 Yaquil	55	4	31|32	Lord Bobs	Hebe II	Acero y n. y bra. negros G. negra
A. Rodríguez	P. Leiva	5 Happy Lass	54	3	1|2	Sea Blaze	Sin antecedent	Lacre M. blancas G. lacre
M. Godoy	Rancagua	6 Stolen Kiss	53	3	F	Barsac	Harina Tostada	Ver. p. y ad. pl. M. verdes G. plata
E. Molina	S. Agliati	7 Burguesa	51	4	31|32	Hallington	Sin antecedent	Bla. lun. ver. M. lacres G. tricolor
J. Vásquez	Progreso	8 Asiático	48	4	1|2	St. Andrew	Sin antecedent	Gris perla M. gris perla G. verde
A. Guerra	D. Hernández	9 Abelardo	47	7	1|2	St. Orodoux	Sin antecedent	Ver. b. y c. ca. M ve. pu. ca. G can

TERCERA CARRERA, A LAS 9.50. —Premio VOLCAN. — Handicap.— Para hacks. — Inscripción: $ 20 —Premios: $ 1,000 al 1.o y $ 100 al 2.o. —Distancia: 1,400 metros

C. Morris	R. Bories	1 Caramandel	58	5	F	Cragnaour	Caledonia	Morado osc. B. naranjas G. naranja
F. Villa	Vizcaya	2 Pimiento	54	4	F	Hallington L.	Kirkdale	Azul osc. M. azul osc. G. solferina
S. Rojas	M. Palacios	3 Dorina	51	5	15|16	St. Dory	Enclita Real	Granate M. gran. bra. oro G. grana.
R. Amaro	Ebro	4 Horchata	51	3	F	Eclair II	Maya II	Negra M. neg. y lila en r. G. lila
A. Huerta	R. Moreno	5 Sebastiana	50	7	15|16	Billy Boy	Seabeach	Amarilla M. gra. l. amar. G. negra
F. Peralta	F. Peralta	6 Sempronius	49	5	3|4	Flo	Sempronia	Rosada cue. v. M. ros. pu. v. G ver.
A. Aguilera	M. Vargas	7 Miguet	48	3	F	Capcador	Roquette	Gran. cru. am. M. gran. G. granate
S. Silva	R. Gómez	8 Chulinga	46	E	7|8	Prin. Florizel	Chula	Morada M. blancas G. blanca
L. A. Ramírez	Popeta	9 Etervina	41	3	F	Jerjes II	Casquivana	Morada M. blancas G. rosada
C. de la Cerda	San Marcial	10 Gaudiosa	41	5	1|4	Bob Cherry	Chilena	Rosada M. blancas G. rosada

CUARTA CARRERA, A LAS 10.15.—Premio VIRASOL. — Omnium Handicap. — Inscripción: $ 20. — Premios: $ 1,300 al 1.o y $ 200 al 2.o. — Distancia: 1,200 metros

A. Zúñiga	S. Ahues	1 Merchant	62	6	F	Celso	M. Comfrey	Col. y bl. p. m. M. celestes G. l acre
S. González	Chacabuco	2 Plumilla	62	6	F	Billy Boy	Instant	Colorada M. azules G. blanca
Propietario	F. Peralta	3 Mackenzie	61	4	F	Rolando II	Marcelle	Rosado cue. v. M. ros. pu. v. G. v.
R. Amaro	Ebro	4 Pegajosa	53	3	F	Pirapó	Alta Gracia	Negra M. neg. y lila en r. G. lila
P. Boncerio	R. Demarchi	5 Go Lady	50	3	F	Gonin	Joyful Lady	Bl. y mor. en r. M. lacres G. lacre
G. Casanova	B. Albizú	6 Holgazán	50	3	F	Jack's Green	Riviera	Colorada M. blancas G. verde
A. Zúñiga	Film	7 Daintie Lassie	49	4	F	Pioneer	Allegiance	Bla. y neg. a c. M. lacres G. lacre
P. P. Cancino	L. Cifuentes E.	8 Ninfa	49	3	F	London	Nimphala	Azulino M. negras G. azulino y neg.
W. Fariña	J. La Paz	9 Bruja	48	6	3|4	Le Roi d'Is	Dormida	Celeste M. celestes G. rosada
A. Zúñiga	Veleta	10 Guaraña	46	4	F	Etolo	Elsa	Paja y m. en r. M. paja G. morada
F. Villa	Vizcaya	11 Fumée	43	5	F	Eclair II	Yolanda	Azul osc. M. azul osc. G. solferina
Propietario	U. Silva	12 Titita II	40	4	F	Duc d'Albe	Titea	Lacre M. lacres f. mor. G. morada

QUINTA CARRERA, A LAS 10.45.—Premio VALOR. — Omnium Handicap. — Inscripción: $ 25. — Premios: $ 2,000 al 1.o y $ 200 al 2.o. — Distancia: 1,900 metros

Propietario	V. Araya	1 Pérfido	62	6	1|2	Le Rappel	Sin antecedent	Lacre M. moradas G. morada
D. Yáñez	S. o 13	2 Omar	53	4	F	Oviedo	Roseate Hue	Blanco y cer. por mitad G. cereza
Propietario	J. González	3 Balaclava	52	6	F	Jou Jou	Camargo	Verde M. oro br. ver. G. oro
Propietario	F. Peralta	4 Pallilo	50	3	F	Pirapó	Semifusa	Rosada c. ver. M. ros. pu. v. G. ver
J. Arluciaga	L. A. Lois	5 Música	48	6	F	Celso	Sayonara	Negra M. cel. y neg. en c. G. negra
S. González	El Bosque	6 Cultura	47	5	F	Rolando II	Galejado	Negra faja v. M. neg. f. ver. G. ver.
L. A. Ramírez	Los Allados	7 Tucano	43	5	7|8	Turín	Euskara	Azul eléc. M. solferinas G. azul elec.
V. Herrera	G. Allende	8 Tilburi	42	6	F	Turín	Miss Calinces	Verde list. mo. M. verdes G. verde
A. Rodríguez C.	A. Buzeta	9 Traidor	40	5	F	St. Dory	Fama	Blanco y lacre en ruedas G. blanca

SEXTA CARRERA, A LAS 11.15.—Premio VETA BLANCA. — Omnium Handicap. — Inscripción: $ 20. —Premios: $ 1,300 al 1.o y $ 200 al 2.o. —Distancia: 1,200 metros

Propietario	F. Peralta	1 Baldramina	61	6	F	Barsac	Berta	Rosadas cue. v. M. ros. pu. v. G. v.
Propietario	P. Polanco	2 Rex White	58	6	31|32	Defensor	Maya White	Azul M. coloradas G. blanca
A. Zúñiga	Chandler	3 Furlana	55	5	F	L'Aiglon	Yricka	Solf. cruz bla. M. solf. G. solferina
A. Zúñiga	H. Fleureau	4 Viana	51	5	F	L'Aiglon	Silesia	Lacre y oro en ruedas G. oro
Propietario	Ay. González	3 Dudoso	50	5	F	Burlesco o H. L.	Celeste	Azul y oro en ruedas G. azul
A. Zúñiga	Film	6 Bobina	49	6	F	Jou Jou	Sabandija	Bla. y mer. a c. M. lacres G. lacre
F. Peralta	L. Schemone	7 Leslo	48	6	3|4	Altanero	Pavia	Cereza M. azules G. azul
C. Rus	Almendro	8 Fagra	48	6	7|8	Alanés	Silex	Negra faja oro M. negras G. oro
Propietario	C. A. Gómez	9 Dual	47	5	13|16	Burlesco	Anunciadora	Verde M. blancas G. verde
J. Pinto	R. Soltof	10 Corchea	42	6	F	Burlesco	Bombonniére	Bla. est. lacres M. bl est. lac. G. bla.
C. de la Cerda	Tamuco	11 Silbatina	43	5	F	L. Atkinson	Arcola	Azul cruz oro M. azules G. azul
E. Z.o Soto	Arcásar	12 Andanza	42	4	127|128	Alcázar	Glenatura	Acero sla la. M. acero G. lacre

SEPTIMA CARRERA, A LAS 11.45.—Premio VEGUERO. — Handicap.— Para hacks. — Inscripción: $ 15. — Premios: $ 600 al 1.o y $ 100 al 2.o. —Distancia: 900 metros

J. Rojas	A. B. C.	1 Anjina	60	E	1|2	Almendro	Sin antecedent	Colorada M. negras G. negra
D. Sandoval	J. Clappa	2 Yelcho	57	4	1|2	Julio César	Chilena	Cobre M. cobre G. cobre
S. Cuevas	S. Pizarro	3 Lorna	54	6	3|4	Altanero	Quilta	Verde man. M. br. ama. G. ama.
O. Fuenzalida	E. E. Reyes	4 Centolla	53	4	F	Jou Jou	Miss Chile	Lacre y negro por mitad
E. Urbina	M. Henríquez	5 Carboncillo	47	3	1|2	Ogro	Chilena	C. de v. y o. en r. M. oro G. oro
C. de la Cerda	A. Perlo	6 Deutschland	46	4	F	Orán	Evelyn	L. bl. y a. en r. M. lacres G. azul
R. Amaro	Ebro	7 Horchata	45	3	F	Eclair II	Maya II	Negra M. neg. y lila en r. G. lila
Propietario	P. Polanco	8 Don Gustavo	44	3	1|2	Alanés	Chilena	Azul M. coloradas G. blanca
Art. Rodríguez	J. F. Romo	9 Molibdeno	43	3	1|2	Oídor	Chilena	Negra M. salmón G. salmón
M. Godoy	J. M. Quijada	10 Achibueno	42	E	7|8	Alanés	Chilena	Azul y lacre en ruedas

REFRIGERADORES
FILTROS PARA AGUA.
VENTILADORES STANDART.
BAÑOS AMERICANOS.
CALENTADORES A LEÑA Y A GAS.
BAÑOS LLUVIAS.
LAMPARAS A CARBURO.
a precios muy convenientes y en calidad sobresaliente usted encontrará en la
ACETILENA
CASA ANDRES DUBOIS
SANTO DOMINGO 1077. — Casilla N.o 291. — SANTIAGO

VERANEANTES:
El encanto de la juventud es la
VICTOR VICTROLA
Recibimos un surtido de máquinas en modelos que permiten el
Fácil Transporte
GRIMM & KERN
almacén de Pianos Automáticos y Victrolas Víctor.
Ahumada esq. Moneda

CIGARRILLOS
CASINO
con tabaco hebra y boquilla Ambré: 50 centavos el paquete.

LA MAGIA DEL MAGO
PINKOLO

Para irritaciones del cutis, enfermedades del cuero cabelludo y para cualquier enfermedad de la piel. De venta en dos tamaños en las droguerías.
UNGUENTO PINKOLO

Muy rico y da platita
TE DULCINEA
Guarde los envases para el sorteo del 15 de Enero

LUNES 27

EXCEPCIONAL LIQUIDACION EN ROPA BLANCA PARA SEÑORAS

ARTICULO INDISPENSABLE A PRECIOS REDUCIDISIMOS. — ¡OPORTUNIDAD UNICA!

HAY LO SIGUIENTE:

Camisas día en buen lienzo, artículo Réclame . . . . . a $ 3.90 c/u.
Camisas en buen lienzo con encaje a . . . . . 4.00 "
Camisas en madapolán con bordado y encaje a . . . . . 4.10 "
Camisas de día en rico lienzo con bordado y deshilado a . . . 4.20 "
Camisas día en lienzo muy durable a 5.90, 5.10 y . . . . . 4.40 "
Camisas día en lienzo con bordado y aplicación a 6.35, 6.20 y . 6.10 "
Camisas día en madapolán con lindos bordados a 7.20, 7.10, 6.70 y . . . . . 6.60 "
Camisas día muy fina a 8.40, 8.00, 7.85 y . . . . . 7.40 "
Camisas día bordadas en lienzo, extra a 11.10, 10.80, 9.65, 9.60 y . . . . . 9.45 "

Camisas noche muy lindos modelos en rico lienzo variedad inmensa en bordados, precio desde $ 20 hasta $ 9.30 cada una.

Cubre corsees, pantalones, delantales, fundas y sábanas todo a precio nunca visto. ¡Señoras! no olvidarse.

CASA DEL VALLE PORTAL MAC-CLURE esq. MONJITAS

RETAZOS Saldos, de Encajes, Bordados, Puntos y otros arts muy convenientes. Gran saldo de Ropa Blanca a precios baratísimos ofrece la tienda "EL PARAISO" para terminar sus existencias. San Antonio 332 Entre Merced y Huérfanos

CRONICA POLICIAL

SE COMETE UN HORRIBLE CRIMEN EN PITRUFQUEN

Dos criaturas bárbaramente asesinadas.—El espíritu sanguinario de los criminales

Animalidad de los delincuentes.— Forma en que se desarrolló el crimen

Los autores aprehendidos por la policía

En estos últimos meses la crimenología se ha presentado bajo caracteres verdaderamente extraordinarios. En estas mismas columnas hemos dado cuenta de una serie de delitos que ponen en evidencia por parte de los hechores, una animalidad sin nombre.

A los crímenes sanguinarios perpetrados en los últimos saltos, debemos agregar hoy un hecho horroroso ocurrido el Domingo último en el pueblo de Pitrufquén.

Los individuos que han tomado parte en la comisión de este delito, dan pruebas de un salvajismo desmedido.

Las víctimas han sido dos inocentes criaturas pertenecientes a un respetable hogar del pueblo mencionado.

Según informaciones recogidas, en circunstancias que regresaban a su hogar, distante una legua del pueblo de Pitrufquén, los hermanitos Edelmira y José Maldonado, de 13 y 8 años, respectivamente, como a 15 cuadras de la ciudad y en pleno día, las 5 de la tarde, fueron ambos ni-ños bárbaramente ultimados por varios malhechores, dos que ultrajando a la pequeña Edelmira, la ahorcaron, valiéndose de los cabellos de la víctima y de un cordón de su calzado.

Al niño José, después de ahorcarlo, le destrozaron la cabeza a garrotazos.

Las inocentes víctimas, fueron encontradas el Lunes y llevadas a Pitrufquén para el examen médico legal.

No es para descrita la escena que el público presenció cuando los desgraciados padres de estos inocentes se encontraron ante los cadáveres de sus hijos, tan vil y cobardemente asesinados.

Apenas la policía tuvo conocimiento de la comisión del horrible delito que narramos, inició una serie de pesquisas encaminadas a dar cuanto antes con el paradero de los criminales.

Según se nos informa, últimamente se ha conseguido aprehender a los autores de este salvaje delito.

LO DE LOS DOCUMENTOS DIPLOMATICOS

Sobre el recurso de queja elevado a la Corte Suprema por la defensa de los jóvenes inculpados. — Procedimientos judiciales de que se quejan. — Cómo se ha llevado el sumario. — Con el abogado de los reos

Ha vuelto a adquirir carácter de actualidad el proceso llamado de los documentos diplomáticos, con el recurso de queja elevado por los inculpados a la Corte Suprema contra los procedimientos del sumario.

Sobre el particular hemos interrogado al abogado de los reos.

—La defensa, nos dijo, se ha visto obligada a quejarse a la Corte Suprema en vista de la forma inaceptable en que se está llevando este proceso.

—¿En qué forma?

—A mi juicio, se está esperando el tiempo para que el público se olvide de este asunto y pueda llevarse al sobreseimiento a que lógicamente se llegará, sin que la opinión se dé cuenta de la verdadero error jurídico que se ha hecho.

—¿Por qué error?

—Porque se ha encarcelado a dos personas, y se ha llenado de pesar a numerosas familias, con la alarma pública consiguiente sin que haya delito alguno, sino en la mente de un extranjero que tiene el oficio de agente privado que ideó este plan e hizo caer en la celada a los inculpados primero y a los jueces en seguida.

—¡Pero los documentos existen!

—Y ni siquiera discuto su importancia. El hecho es que pertenecen a la familia Novoa desde hace tres generaciones y han pasado en un cajón, expuestos a mudanzas, etc. El inculpado, don Jovino Novoa, no ha ido a sustraerlos; le fueron adjudicados en la partición de los bienes de su padre.

—Pero por algo los habrá encargado reos el señor Ministro sumariante...

—Eso es lo curioso, dada la versación del Ministro. Basó su resolución en el artículo 109 del Código Penal, que se refiere al caso en que el país está en guerra y se divulguen negociaciones actuales con otros países.

—Entonces la investigación habrá dejado en claro algo grave...

—La investigación no ha arrojado dato alguno sobre la acusación; en cambio, se ha concretado a reunir cuanto acusación, juicio y hasta chismes de comadres rodaban contra el inculpado, señor Novoa, que ha tenido una vida demasiado intensa y accidentada.

—Ustedes pueden hacer notar eso.

—¡Hasta hoy no hemos podido hacer nada! El sumario, que, como les indico, no tiene en el fondo nada que constituya delito, se ha mantenido en la más misteriosa reserva y se ha prolongado artificialmente por más de tres meses y medio a fin de producir la sensación de una extrema gravedad. Y han sido inútiles todas las gestiones de la defensa para intervenir; se ha tratado de ocultarles las resoluciones con el pretexto de que había que notificarlas primero al reo (por suerte la Corte revocó esta disposición del Ministro sumariante); se ha negado terminantemente el conocimiento del sumario a pesar del plazo legal; se han proveído los escritos con el mayor retardo posible; para obtener cada informe a la Corte ha necesitado la defensa hacer apremiar dos y tres veces, y hasta con multa, al señor Ministro. Ahora mismo, el informe pedido por la propia Corte Suprema en el recurso de queja, aún no lo evacua desde el Sábado. Y a pesar de que obtuvo la denegación de un recurso de hecho hace ya una semana justa, asegurando a la Corte que ya iba a cerrar el sumario, aún no lo termina, sin que haya diligencia alguna que hacer.

Esto es lo que nos ha movido a recurrir a la Corte Suprema, en la cual estamos seguros de encontrar la justicia que, como se está viendo, se ha alejado un poco de algunos tribunales, terminó nuestro interlocutor.

El robo en la Catedral

LAS INVESTIGACIONES JUDICIALES

Ha sido vivamente comentada en los diversos círculos, la noticia dada ayer por nuestro diario, respecto a haberse cometido el Jueves último un robo de especies en el interior de la iglesia de las Catedral.

La policía ha trabajado activamente para dar con el paradero de este audaz ladrón sin conseguir hasta la fecha obtener referencias ciertas respecto de su filiación.

El nombre de Pessi Alonso ha brotado de los labios de muchas personas que recuerdan sin duda, la rotunda promesa que hizo el famoso timador de repetir el atentado de las Monjas Hospitalarias en el recinto de la Catedral.

Como informamos en nuestra edición de ayer las especies sustraídas son dos sacras, un nardo de bronce, un candelabro del mismo metal, una alfombra chica y un florero de vidrio.

AGRESION Y ROBO.— Don Antonio Ramírez ha dado cuenta a la policía que un desconocido lo agredió a pedradas, ocasionándole lesiones de mediana gravedad en diversas partes del cuerpo.

Informa el reclamante que el agresor le robó además 57 pesos en dinero.

El herido fué atendido por la Asistencia Pública.

SE HA DADO CUENTA...— Comunica a la 2.a Comisaría que don Luis Osorio, se presentó a dar cuenta a esa repartición policial, que desde hace algunos días ha sido robado la desaparición de 6 relojes de su negocio de joyería.

Tiene sospechas en uno de los empleados.

ROBO DE PRENDAS DE VESTIR.— Penetraron ladrones al domicilio de don Agustín Herrera y le llevaron robadas, numerosas prendas de vestir que se avalúan en $00 pesos.

UN DESCENDIENTE DE CAIN.—Carmen Fuentes Vergara, fué enviada a la Asistencia Pública con varias lesiones de mediana gravedad en distintas partes del cuerpo, que le infirió con cuchillo su hermano Vicente. El hechor huyó después de cometida la agresión.

LADRONES.— Del domicilio de la señora María Andrea, se robaron 143 pesos en dinero, prendas de vestir y otras especies que se avalúan en 200 pesos.

HERIDO A CUCHILLO. — Don Luis A. León González, fué atendido por la Asistencia Pública por presentar una herida de gravedad que le infirió con cuchillo un individuo que huyó después de cometida la agresión.

AGRESION.— Ha dado cuenta a la justicia don Leopoldo Reyes, que un desconocido lo agredió sin causa justificada infiriéndole tres heridas de gravedad con cuchillo.

POR ARMAR CAMORRA.— Josefina San Martín y Abraham Jara, han sido reducidos a prisión por agredirse mutuamente, dándose de golpes.

Jara resultó con una lesión de gravedad en la cabeza.

ROBO DE PRENDAS DE VESTIR. —Se introdujeron ladrones al domicilio de don Genaro Sánchez y le llevaron robadas numerosas prendas de vestir que se avalúan en 400 pesos.

VIDA OBRERA

LOS VENCEDORES DEL CAMPEONATO ATLETICO OBRERO

Primera carrera. 100 metros planos para señoritas

Primera, Petronila Riquelme, del Consejo N.o 1, de Ñuñoa, premio un reloj artístico.

Segunda, Victoria Sánchez, del Consejo N.o 2 de Providencia, premio un jersey.

Tercera, Margarita Contreras, del Consejo N.o 1 de Ñuñoa, premio, 3 pares de medias.

Segunda carrera, 100 metros planos, para señoritas

Primera, Carmela Vásquez, del Consejo N.o 1 de Ñuñoa, premio, un par de vasos de cristal con estuche tejido en seda.

Segunda, Margarita Contreras, del Consejo N.o 1 de Ñuñoa, premio, 3 pares de medias.

Tercera, empate entre Guillermina Guajardo y Regina Vicencio, premio, 3 pares de medias a cada una, del Consejo N.o 2 de Providencia.

Tercera carrera: 100 metros planos para hombres

Primero, Arturo Malvé, del Consejo N.o 2 de Tranviarios, premio un marco niquelado.

Segundo, Enrique Zamorano, del Consejo N.o 5 de Vidrieros, premio, una esponjera niquelada.

Tercero, Víctor González, del Consejo N.o 20 de Metalúrgicos, premio, un par de vasos de cacho.

Cuarta carrera: 200 metros planos para hombres

Primero, Manuel Carrasco, del Consejo N.o 5 de Vidrieros, premio, un par de tazas de porcelana fina.

Segundo, Pedro Umeres, del Consejo N.o 2 de Tranviarios, premio, una esponjera niquelada.

Tercero, Miguel Contreras, del Consejo N.o 5 de Vidrieros, premio un par de ceniceros.

Quinta carrera: 400 metros planos para hombres

Primero, Alfredo Duarte, del Consejo N.o 2 de Tranviarios, premio, 6 vasos de cristal.

Segundo, Andrés Llanten, del Consejo N.o 2 de Tranviarios, premio una mano de escritorio niquelada.

Tercero, Luis Cruz, del Consejo N.o 10 de Electricistas, premio, una mano de escritorio niquelada.

Sexta carrera: 800 metros planos para hombres

Primero, Víctor González, del Consejo N.o 20 de Metalúrgicos, premio un florero de cristal azul.

Segundo, José Orostica, del Consejo N.o 1 de Ñuñoa, premio un marco niquelado.

Tercero, Pedro Fuentes, del Consejo N.o 1 de Ñuñoa, premio, una mano de escritorio niquelada.

Séptima carrera, de fondo, ida y vuelta a Conchalí

Primero, Samuel Morales, del Consejo N.o 2 de Tranviarios, premio un gran florero artístico, con las iniciales de Recuerdo del Consejo N.o 5.

Segundo, Fernando Flores, del Consejo N.o 2 de Tranviarios, premio, un tintero niquelado.

Tercero, José Cabrera, del Consejo N.o 5 de Vidrieros, premio una fosforera niquelada.

Tirar la Bala

Primero, Manuel León, del Consejo N.o 5 de Vidrieros, premio, un tintero en forma de león.

Segundo: Manuel del Solar, del Consejo N.o 2 de Tranviarios, premio, una mano de escritorio niquelada.

Tercero: Carlos Cifuentes, del Consejo N.o 2 de Tranviarios, premio, una esponjera niquelada.

El resultado del Campeonato de football de la Serie A., por la Copa Junta Provincial de Santiago, de la Federación Obrera de Chile, donada por el Consejo N.o 2 de Providencia. — El ganador de la copa fué el team del Consejo de Puente Alto, N.o 1.

Los jugadores que actuaron en este torneo son los siguientes:

José Infante, Delfín Díaz, Santos Berríos, Jorge Venegas, Abel Riquelme, Ernesto Tamayo, Pedro Berríos, Rosalindo Machuca, Luis A. Valverde, Segundo Poblete, David Canales.

El team que ocupó el segundo puesto, fué el del Consejo N.o 5, de Vidrieros.

Los jugadores que actuaron son los siguientes:

Benítez, Lara, Prado, Berríos, León, Pérez, Orellana, Fabio, Yáñez, Morales y Bravo.

Premio, una medalla de plata para el capitán.

Resultado del Campeonato de foot-ball de la serie B., por las once medallas de plata donadas por la Casa Girardi Hermanos:

El campeón de la jornada fué el team del Consejo N.o 2, de Tranviarios. Los jugadores que actuaron son los siguientes:

Reyes, Cuevas, Gorigoytia, Quintero, Bravo, Izquierdo, Cabezas, Ross, Luque, Rosales y Peyreblanque.

El team que ocupó el segundo puesto fué el del Consejo N.o 2 de Providencia. Los jugadores que actuaron son los siguientes:

Guevara, Abarca, Palma, Pérez, Abarca, Díaz, Yáñez, Benítez, Ríos, Núñez y Osorio. Premio, una medalla de plata para el capitán.

El cuadro El Arte pondrá en escena, en honor de los vencedores y vencedoras, la obra nacional titulada "Los copihues", con el siguiente reparto:

Rosa, señorita Ana Jiménez.
Mariquita, señorita Elcira Aranda.
Dionisia, señorita D. Navarrete.
Diablito, señor Enrique Huerta.
Manuel, señor Víctor Hernández.
Don Enrique, señor Felipe Ruiz.
Benjamín, señor Luis Jara.
Goyo, señor Carlos Barra.
Diógenes, señor Manuel Ross.

La Junta Provincial llama la atención a los Consejos que todos tienen que asistir a esta fiesta cultural, para la clase trabajadora, donde un miembro de la Junta Ejecutiva Federal hará una disertación de los beneficios que le reporta el deporte a los obreros y también se dará a conocer la necesidad que hay de formar la Asociación Obrera de Foot-ball de la Federación Obrera de Chile.

El alza de las tarifas, y el Centro Demócrata

DENTRO DE POCO SE CELEBRARA UN GRAN COMICIO PUBLICO

Breve entrevista con el señor secretario del Centro Demócrata

Habiendo tenido ocasión de conversar breves instantes con el señor Oscar Parrao, secretario del Centro Demócrata, acerca del debatido problema del alza de las tarifas, nos ha dicho:

En algunas publicaciones hechas por la Empresa de Tranvías, se ha dicho que el Centro Demócrata persigue fines políticos o de ostentación al invitar al pueblo de Santiago a deliberar sobre el alza de las tarifas.

Debo manifestar que esas son imputaciones antojadizas, carentes en absoluto de rectas intenciones, y urdidas por nuestros adversarios al ver sus pretensiones amagadas por la iniciativa del Centro, tan entusiastamente secundado por la casi totalidad de las instituciones obreras y por muchos miembros prestigiosos del Parlamento y del Municipio. Lo que en realidad el Centro Demócrata ha perseguido en esto ha sido la defensa de los intereses de la ciudad y el cumplimiento de los propósitos claramente establecidos en su Estatuto Orgánico, esto es de propender al desenvolvimiento del espíritu democrático, según el cual el pueblo debe deliberar para tener opinión, y debe tener opinión para gobernarse por sí mismo y no dejarse gobernar por otros.

Ahora que el Centro ha conseguido su propósito de obtener que el pueblo de Santiago se reuna para estudiar lo que se relaciona con la locomoción y alumbrado de la ciudad, a fin de que se forme idea de cuál es su verdadero interés en este asunto, se retirará y dejará en manos del pueblo la tarea de procurar por todos los medios posibles que este problema se resuelva de acuerdo con la conveniencia de la gran mayoría de los habitantes de la capital, y no en contemplación con las pretensiones de una empresa extranjera.

El pueblo de Santiago, estoy cierto, seguirá estudiando con detenimiento esta materia, a objeto de poder precisar claramente en el memorial que oportunamente elevará al Supremo Gobierno, las razones por qué se opone a la duplicación de las tarifas tranviarias.

A fin de que todos y cada uno de los habitantes de Santiago se impongan de esas conclusiones, lo más pronto como se termine este estudio, se convocará a un gran comicio y ahí se dará a conocer detalladamente las pretensiones de la Empresa.

EN LA SOCIEDAD "FERMIN VIVACETA"

El lunch de ayer

Como finalización de las fiestas de Navidad y en celebración del 37.o aniversario social, ayer en la tarde y en el local social que posee esta institución en calle Porvenir, se llevó a efecto el lunch que ofrecía a sus socios, delegaciones de sociedades amigas, invitados y representantes de la prensa.

A las 6 de la tarde tomaban colocación alrededor de una bien arreglada mesa un buen número de socios, ocupando los asientos de honor el vice-presidente don Luis A. Fontalba; el representante de La Universal, don Marcial Villarreal y los representantes de la prensa, ocupando los demás lugares las delegaciones de las sociedades obreras, entre las que notamos a La Universal, por don Marcial Villarreal; Guerrilleros de la Democracia, por don Francisco J. Lira; Manuel Rodríguez, por don Ismael Avalos; Alberto Flores, por Igualdad y Trabajo y varias otras.

El lunch se sirvió en medio del mayor entusiasmo, siendo amenizado por hermosas piezas de música ejecutadas por los señores Ramón, Miguel y Julio Ramírez, quienes fueron muy aplaudidos.

A este lunch excusaron su inasistencia los señores: Ministro de Industria, don Zenón Torrealba; el diputado don Vicente Adrián, en cuya representación asistió don Roga... Adrián y el señor presidente de... Antonio Pulgar, quien se encontraba con la salud resentida.

A la hora de los postres ofreció la manifestación en una bonita improvisación el vice-presidente don Luis Fontalba, siendo muy aplaudido al finalizar, siguiéndolo en el uso de la palabra el presidente de la Sociedad La Universal, don Marcial Villarreal; Alberto Flores, de Igualdad y Trabajo; Luis A. Muñoz, de la Unión de Talabarteros; Francisco J. Lira, del C. Guerrilleros de la Democracia, los representantes de la prensa, entre quienes el de LA NACION, mereciendo una prolongada ovación; y los señores Juan Vilenzuela, Luis Cifuentes y José M. Gatica.

No debemos dejar pasar desapercibida la cariñosa manifestación que se le hizo a LA NACION, a quien se le ovacionó cariñosamente, cuyas manifestaciones demostraron claramente el cariño que demuestran las clases obreras al único diario que se ha preocupado de su situación.

Cerca de las 9 de la noche, se ponía fin a esta manifestación, que dejará, a no dudarlo, gratos recuerdos entre los que se encontraron presentes, produciéndose una nueva manifestación de aplausos a nuestro diario, al retirarse la concurrencia del local social.

UNION DE LOS TIPOGRAFOS.—Está citado para hoy a las 2.30 P. M., el cuerpo directivo. Se le encarece la asistencia a los señores Carlos Ríos y Juan de D. Pérez.

FEDERACION DE OBREROS DE IMPRENTA.— El cuerpo directivo sesionará hoy 26 a las 10 de la mañana. Durante la sesión atenderá el señor tesorero a los delegados que no hayan dado cuenta.

—Los federados deben tener presente que hoy se llevará a efecto la votación para elegir la comisión de contabilidad. Esta elección

CONVERSANDO CON EL DIRECTOR DELEGADO DE LA TRACCION ELECTRICA, DON JUAN TONKIN

¿A qué se deben los actuales jornales de los obreros tranviarios!

Con motivo de haberse tratado insistentemente en estos días, todo lo relacionado con el alza de tarifas que solicita la Gerencia de Tranvías, hemos entrevistado ayer al Director Delegado de la Tracción Eléctrica, señor Tonkin, quien nos ha hecho las siguientes declaraciones:

—A fines del año 18, a raíz del cambio de administración, se produjo una huelga de los obreros de la Compañía en demanda del reconocimiento de la Federación Obrera y de aumento de jornales.

La Compañía se resistió a acceder a las peticiones de los obreros, y las autoridades invitaron a ambas partes a someter el asunto al arbitraje. Se constituyó un tribunal arbitral, designaron los obreros al señor Alejandro Rengifo como árbitro de ellos; el que había fué el árbitro de la Compañía, y el señor don Luis Lagarrigue fué designado por ambas partes como tercer árbitro en discordia.

Ya en esa época era evidente lo inadecuado de la tarifa de los tranvías y la absoluta necesidad de resistir todo aumento de jornales o sueldos que pagara la Compañía.

El árbitro en discordia, señor Lagarrigue, dictó sentencia en la que ordenaba a la Compañía aceptar un tercio de lo que exigían los obreros, por el plazo de un año, al fin del cual, si no había obtenido la Compañía la doble tarifa, podría no pagar esa alza de jornales, dejándolos como estaban antes de la huelga. Y para el caso de que se obtuviera la doble tarifa, la Empresa no sólo aumentaría el tercio que se le ordenaba pagar, sino que pagaría también los dos tercios restantes, o sea, la exigencia total de los obreros.

Al cumplirse el año estipulado, no había obtenido la Empresa el alza de tarifas; a pesar de esto, no creyó oportuno reducir los jornales y, en el convencimiento de que se obtendría la doble tarifa, ha continuado aumentando los jornales y sueldos a sus empleados hasta llegar a pagar, como en la actualidad, aún más de lo que exigió el fallo del señor Lagarrigue en el caso de obtener la doble tarifa. El alza de los jornales se concedió provisoriamente hasta ver si se obtenía o no la doble tarifa, porque la Compañía no estaba en situación de seguir pagando esos jornales indefinidamente, si no obtenía la doble tarifa, y en caso de obtenerla, procederá a aumentar aún la suma que hoy paga en jornales.

Muchos han declarado que bien podría la Empresa invertir los 80 millones que se propone para mejoras, en el servicio, y entonces solicitar la doble tarifa. Quisiera yo preguntarles a esas personas si se podría tener mucha confianza en ese procedimiento cuando, a pesar de existir un fallo arbitral que la obliga al pago de cierto jornal, sólo en el caso de obtener la doble tarifa, y habiendo ya la Compañía procedido a pagar ese jornal, se le dificulta el alza de las tarifas.

Es de advertir que el fallo del señor Lagarrigue al imponer a la Empresa el citado aumento de jornales, en caso de obtener la doble tarifa, no tomó en cuenta que la Empresa aumentaría sus instalaciones, como tampoco consideró que ofrecería las enormes ventajas que ya conoce el público para el buen servicio de tranvías, alumbrado eléctrico y fuerza industrial.

Ya que de jornales y sueldos se habla, les puedo informar que la Empresa está pagando por sueldos y jornales, 50 por ciento más de lo que pagaba hace dos años, o sea, desde que finalizó la anterior administración.

POR BALANCE

GRAN LIQUIDACION DE TODAS LAS MERCADERIAS DE LA ESTACION DE VERANO, SOLO POR LA PRESENTE SEMANA.

CREPE pintas, clase extra, mt. a $ 1.80 y . . . . . $ 2.50
PIQUE borlón con lindos pintados, mt. . . . . $ 2.00
BATISTA fina en varios colores, mt. $ 2.50 y . . . . . $ 2.80
CREPES de un color y listas, mt. . . . . $ 2.50
PERCALAS francesa para camisa, mt. . . . . $ 1.70
CEFIROS clase superior, para camisa, mt. $ 2.30 y . . . $ 3.00
CREAS para sábanas, 189 ctms., mt. . . . . $ 6.50
CREAS para sábanas, 180 ctms., clase extra, mt. . . . . $ 6.90
LIENZOS, mt. a $ 1.60 y . . . . . $ 1.80
BRINES para trajes de niño, lindos colores, mt. $ 2.50 y $ 3.50
VELOS de hilo, mt. a $ 2.50 y . . . . . $ 3.00
VELOS de hilo, doble ancho, mt. $ 4.80, 6.25 y . . . . . $ 7.50
ESPUMILLAS media seda, mt. . . . . $ 4.90
ESPUMILLAS de hilo, mt. . . . . $ 6.00
GABARDINAS pura lana, mt., $ 8.50 y . . . . . $ 12.00

NOTA: Liquidamos un lote de blusas a precios sumamente reducidos, visítenos y se convencerá.

"LAS DOS CALIFORNIAS"
AHUMADA 310 Y 314
MARTINEZ BLANCO Y Cía.

mucha importancia y es de... de todos concurrir con su vo... la votación será amplia y ten... derecho a sufragar todos los ...rados. Atenderán la votación la mañana de 9 a 12, Eduardo Martínez y Nolasco Arratia, en la tarde de 2 a 4, Benito López e Isaac Ezquerra. El escrutinio se practicará hoy mismo.

ESTUDIANTINA LA PROTECCION MUTUA.— Esta estudiantina compuesta únicamente de señoritas, llevará a efecto el próximo Domingo 2 de Enero una matinee a beneficio de sus fondos. El programa compuesto de una variedad de números ejecutados por las mismas alumnas, promete ser muy interesante, terminando con un baile social.

La fiesta se llevará a efecto en su local, San Pablo 1276, a las 4 P. M.— La secretaria.

LA AURORA.— El Jueves pasado celebró sesión esta institución con asistencia de un buen número de socios, y después de tratarse varios asuntos de carácter interno, se acordó avisarles a los socios que se encuentran atrasados en sus cuotas se pongan al corriente en sus pagos; al mismo tiempo pedirles que traigan o envíen sus libretas a la secretaría con el objeto de anotar los pagos en el nuevo libro de tesorería; pues son de suma necesidad para el señor tesorero.

El directorio de esta institución, inspirado en la idea de confraternizar el espíritu de unión y participar de un rato de común regocijo entre los asociados, ha acordado llevar a efecto un paseo campestre a una hermosa quinta de lo Ovalle, donde se podrá disfrutar de un agradable día de campo, y para lo cual se avisa a los señores socios que deseen adherir que se pueden dirigir a la señorita Blanca R. Tello, quien recibe las adhesiones y da mayores detalles en San Diego 644, casa N.o 10, y los días Jueves en la secretaría.

ESTUDIANTINA INDEPENDENCIA. — Esta Estudiantina, compuesta por los socios del Consejo N.o 2, en sesión última nombró la mesa directiva que ha de regir sus destinos durante el primer semestre de 1921, quedando constituída en la siguiente forma: presidente, señor Dionisio Millán; vice-presidente, señor Juan Montecinos; secretario, señor Carlos Morales; tesorero, señor Alberto Espinosa; directores, señores Manuel González y Roberto Salinas.

Invitamos a todos los federados de ambos sexos de dicho Consejo amantes de la música, que deseen pertenecer a la Estudiantina, pasar a incorporarse los días Miércoles y Sábados de 8 a 10 P. M. Local del Consejo (Altos).

CIRCULO DE AMIGOS LOS X. —Conforme lo hemos anunciado, hoy se llevará a efecto el paseo campestre que este Círculo tiene organizado y al que asistirán todos los socios acompañados de sus respectivas familias, por lo que se encarga a los miembros de esta institución estar a las 2 P. M., en Matucana, esquina de San Pablo, para de ahí dirigirse todos juntos a la quinta donde se llevará a efecto el paseo.

Como todos los socios lo saben, este paseo se llevará a cabo en una quinta situada cerca del Cerro Navia, la que ha sido cedida galantemente por el señor R. Cordero, quien ha ofrecido toda clase de garantías para los paseantes.

SOCIEDAD DE ARTESANOS LA UNION.—La comisión de fiestas de esta institución, organiza para hoy Domingo una matinée y baile social y juego de serpentinas, en celebración de la fiesta de Navidad.

CIRCULO ARTURO PRAT DE LA UNION NACIONAL. — Con asistencia de la totalidad del directorio y bajo la presidencia de nuestro director eclesiástico, Pbro. señor Agustín Vargas, celebró sesión ordinaria de directorio este Centro de la Unión Nacional.

Después de leída y aprobada el acta de la sesión anterior, se dió lectura a las siguientes notas: de los señores Chovar y Cía.; una circular del Consejo Provincial; una invitación del Audax Club Ciclista Italiano; una felicitación del Centro Cristóbal Colón y una solicitud del señor Manuel Vaché, en la que pide su reincorporación a este círculo.

Cuenta.— Entre otras se dieron las siguientes: Que el Consejo Provincial, en su última sesión, acordó invitar a las mesas directivas de los centros y los socios en general, para que concurran a despedir al fundador de la Unión Nacional, el Pbdo. señor Pedro J. Infante, que parte a Europa en viaje de estudio, el Martes 28 del presente a las 7 P. M., desde la Estación Mapocho.

El señor tesorero dió lectura al balance de tesorería correspondiente al mes de Noviembre pasado, siendo aprobado.

Orden del día.— Se procedió a elegir la mesa directiva del Círculo para el año de 1921, quedando constituída en la siguiente forma: presidente, señor Pedro N. Lagos P.; vice-presidente, señor Julio Toledo R.; secretario, señor Luis E. Mazuela R.; pro-secretario, señor J. Marcos Barrantes; tesorero, señor Domingo Farías; sub-tesorero, señor Romelio Rodríguez, y directores, los señores Demóstenes Elgueta, Oscar Guzmán, Lucas 2.o Miranda, Alberto Raposo, Miguel Rodríguez y Juan Rojas C.

SOCIEDAD DE S. M. IGUALDAD Y TRABAJO.— Hoy Domingo 26, a las 9 P. M., se llevará a efecto la repartición de premios y certificados a los alumnos de la Escuela Nocturna que sostiene esta sociedad.

EL CENTRO DE ESTUDIOS SOCIALES ALBORADA invita a los obreros estudiosos y a todos los que se interesen por la emancipación del pueblo a una gran asamblea cultural que se llevará a efecto hoy Domingo a las 4 de la tarde en nuestro salón social, calle Sargento Aldea, casi esquina de Arturo Prat. Se encarece de un modo especial la asistencia a los compañeros estucadores, zapateros, albañiles, pintores, panaderos, laboradores en maderas, metalúrgicos, carroceros y demás gremios en resistencia.

El miembro de la Federación de Estudiantes, señor Juan Gandulfo, dictará una conferencia sobre tema de actualidad; habrá además declamación, controversias y canciones proletarias. Entrada y tribuna libre.

CENTRO FAMILIAR ESPAÑOL.— Gran velada artística y baile.— Como ya se ha anunciado, en nuestras ediciones anteriores, el Domingo 1.o tendrá lugar en el salón teatro de este Centro la gran función de gala en honor y a beneficio del aplaudido actor y director del Cuadro dramático, señor Abelardo Barrera. El programa confeccionado es de lo más atrayente e interesante. Helo aquí:

1.o Obertura por la orquesta.

2.o Se pondrá en escena bajo la dirección del señor Barrera, el gran drama en cuatro actos del renombrado dramaturgo italiano Paolo Giacometty, titulado "La muerte civil", cuya interpretación estará a cargo de los aplaudidos artistas señoras María Planas, Elvira Pinós y Andrea Ferrer, y señores Cartagena, Madero, Fernández, Martorell y Barrera, el cual tendrá a su cargo el rol protagonista.

3.o Gran acto de variedades, por la aplaudida primera tiple señora Elvira Pinós.

Terminará la velada con un gran baile a toda orquesta.

CITACIONES

Centro Andacollo.—Fiesta patronal.—Rogamos a todos los socios se sirven concurrir hoy Domingo a la clausura del mes, en honor de Nuestra Señora de Andacollo.

Este acto se iniciará con la misa de la mañana y terminará con la procesión en honor de Nuestra Patrona.

Club Social de Talladores y Escultores en madera.—Cítase a junta general ordinaria, para hoy a las 9.30 A. M., en Copiapó 788.

Centros Obreros de Instrucción.— Por estar ocupado el local de Alameda, los centros de la mañana y de la tarde, se reunirán hoy, a las 2.30 en Maipú 56.

Centro Protección Mutua "Florencio Bahamondes".— Para el Lunes 27 a reunión general ordinaria, con el objeto de elegir nuevo Directorio.

Sociedad de Proveedores de Leche. —Cítase a junta general a fin de renovar Directorio para el Martes 28 de 7 a 8 P. M., en Morandé 845.

Consejo N.o 8 de Carpinteros.—Cítase a junta general para hoy a las 9 A. M.

Consejo Federal N.o 4.—A junta general para hoy, e importantes conferencia que nos dará el señor A. Rodríguez en Santa Rosa N.o 67, a las 10 A. M.

Unión Federal de Mueblistas C. y R. S.—Cítase para hoy 26 a las 9.30 A. M. Se llevará a efecto, la elección del nuevo directorio que regirá los destinos de la organización en 1921.

Federación de Pintores y Ramos Similares en Resistencia. — Hoy asamblea general a las 8.30 A. M. Local: San Francisco 670.

Sociedad de Inválidos de la guerra de 1879.—Cítase a junta general para hoy Domingo 26 a las 2 P. M. Se encarece la asistencia por efectuarse la elección del nuevo Directorio que regirá los destinos de la Sociedad en 1921.

Sociedad Comerciantes del Mercado Central.—Cítase a junta general extraordinaria para hoy Domingo, a las 3.30 P. M. Esta reunión tiene por objeto nombrar al presidente y directorio que debe de regir los destinos de nuestra sociedad durante el año 1921.

Federación Obrera.—El Consejo 6 de Enceradores y Recorredores de pisos, cita a reunión general para hoy Domingo de 9 a 10 A. M., en su local social, Miraflores 163.

GUIA

DE CORREDORES DE LA BOLSA DE COMERCIO

LUIS RAMIREZ SANZ
AUGUSTO OVALLE CASTILLO
Bandera 55. Teléfono 2511.

CARLOS DUVAL
Bandera 57. Int. 11. — Teléfono 1312.

OSCAR VALENZUELA VALDES
Bolsa de Comercio. Int. 20. Tel. 2558.

RAFAEL UNDURRAGA OVALLE
Bolsa Comercio Of. 32. Tel. 2200.

FRANCISCO Y ALBERTO HUERTA CIFUENTES
Calle Bolsa 66. Int. 24. Tel. 1118.

HECTOR HERREROS
DOMINGO AMUNATEGUI
Bandera 71. Casilla 3149.

ALBERTO ROJAS H.
RAUL ROBLES L.
Calle Bolsa N.o 60. Int. 33.

RICARDO VALDES
Bolsa Comercio Of. N.o 33, Tel. 3194

FLORENCIO VILLAMIL C. y Cía.
Calle Bolsa 82. Int. 31. Tel. 2664.

IRARRAZAVAL Y SUTIL
Bandera 35. Tel. 20. Casilla 2852.

PEREIRA Y VALDES
Calle de la Bolsa N.o 39.

ROBERTO EYZAGUIRRE
Morandé 227. Tel. 1682. Casilla 476

JOSE URETA VALDES y Cía.
Bolsa Comercio 21. Teléfono 2338.

JORGE Y RICARDO ASTABURUAGA LYON
Calle de la Bolsa 74. Int. 27. Tel. 3444.

ARTURO WALKER
Moneda 1120. Teléfono 3425.

AGUSTIN LLONA C.
VICTOR UGARTE A.
Calle Bolsa 49. Cas. 2341. Tel. 148.

JULIO RIPAMONTI
RAMON ACHONDO
Bandera 78. Casilla 192. Tel. 3428.

ALBERTO FABRES
Morandé 327. Casilla 158. Tel. 923.

LUIS ARIZTIA S.
ROBERTO DONOSO B.
Bandera 78. Gal. de la Bolsa Of. 30

Mineras

Arauco de 1½ a 1.
Caylloma de 5¾ a 5¼.
Gatico de 10 a 9½.
Lota y Coronel de 62 a 58.
Llallagua, de 197½ a 180.
Oruro de 19½ a 19.
San José de Oruro de 7 a 6¾.
Santa Rita de 7½ a 7.
Tres Puntas de 5½ a 5¼.
Tocopilla de 28 a 27.
Totoral de 7¼ a 6.

Salitreras

Antofagasta de 156 a 146.
Galicia de 31 a 29½.
Lastenia de 47 a 44.
Loa de 84½ a 79½.
Peñón de 14 a 13.

Ganaderas.

Tierra del Fuego de 65½ a 59.
Laguna Blanca de 70 a 65.

Industriales

Cervezas de 39½ a 37.
Imprentas de 96 a 92.
Malvoa de 22 a 21½.
Tabacos de 84 a 80.
Vapores de 208 a 182.
Viñas de 39½ a 38½.

Petrolíferas

Nacional de 0.85 a 0.70.

Diversas

Club Hípico de 6,500 a 6,400.
Club Viña de 470 a 440.

El estaño en la semana

Lunes £ 207.10.0 al contado y £ 211.5.0 a plazo.
Martes £ 205.5.0 al contado y £ 210.0.0 a plazo.
Miércoles £ 202.0.0 al contado y £ 207.5.0 a plazo.
Jueves £ 198.0.0 al contado y £ 205.0.0 a plazo.

El Viernes de la pasada semana cerró a £ 211.0.0 al contado y £ 215.0.0 a plazo, y el Viernes de la presente cerró al precio que se indica más arriba, bajó durante la semana a £ 13.0.0 al contado y a £ 10.0.0 a plazo, no recibiendo cotización el Viernes.

El cobre en la semana

Lunes £ 74.0.0 al contado y £ 74.5.0 a plazo.
Martes £ 73.10.0 al contado y £ 73.15.0 a plazo.
Miércoles £ 73.0.0 al contado y £ 73.10.0 a plazo.
Jueves £ 72.5.0 al contado y £ 73.0.0 a plazo.

El Viernes de la pasada semana cerró a £ 74.5.0 al contado y a £ 74.5.0 a plazo, y Viernes de la presente al precio que se indica más arriba, bajó durante la semana a £ 2.0.0 al contado y a £ 1.5.0 a plazo, no recibiéndose cotización el Viernes.

El oro de 18d. durante la semana

Lunes, 1.a rueda:
Vendedores 104.50. Compradores 104.
Lunes 2.a rueda:
Vendedores 105. Compradores 104.50.
Martes 1.a rueda:
Vendedores 105. Compradores 104.80.
Martes 2.a rueda:
Vendedores 105. Compradores 104.80.
Miércoles, 1.a rueda:
Vendedores 105.30. Compradores 104.80.
Miércoles, 2.a rueda:
Vendedores 104.50. Compradores 104.
Jueves, 1.a rueda:
Vendedores 102. Compradores 101.50.
Jueves, 2.a rueda:
Vendedores 101.80. Compradores 101.60.
Viernes, 1.a rueda:
Vendedores 102.20. Compradores 102.
Viernes 2.a rueda:
Venedores 102.60. Compradores 102.40.

Petit-pois picadas, $ 10 los 100 kilos.

Afrecho.—Muy sin demanda; el precio se sostiene en $ 6 los 46 kilos con saco.

Avena.—Se ofrecen partidas de la nueva cosecha a $ 16 los 100 kilos puestos a bordo en Talcahuano.

Cebada forrajera.—No se conocen embarques para la exportación de la clase lista. La nueva cosecha aun no entra al mercado, pero ya se ofrecen algunas partidas. Cotizo: Cebada lista a $ 30 los 100 kilos, Nueva, $ 20.

Frejoles.—En el "Nort Americа" se embarcaron 654 sacos para Nueva York. Las cotizaciones de este producto siguen cada día más flojos y la tendencia es siempre a la baja.

Cotizo, precios sin transacciones:

Frejoles caballeros, a $ 20 los 100 kilos.
Frejoles coscorrones, a $ 20 los 100 kilos.
Frejoles Triguitos, a $ 15 los 100 kilos.
Frejoles bayos, a $ 40 los 100 kilos.

Garbanzos.—No se conocen transacciones ni embarques para la exportación por consiguiente los precios no han alterado. Cotizo:
Grandes, $ 60 los 100 kilos.
Regulares, $ 50 los 100 kilos.
Chicos, $ 45 los 100 kilos.

Harinas.—El precio de las listas es de $ 36.50 los 46 kilos, clase cilindro de primera, sea de Santiago, Centro o Sur. Las harinas de trigo de la nueva cosecha se están ofreciendo a un precio muy inferior y por esta causa la mayor parte de los panaderos se abstienen de hacer sus compras por el momento hasta concluir con sus existencias antiguas.

Lanas.—La situación en que se encuentra este artículo es cada día más deplorable, pues no hay demanda de los mercados extranjeros a ningún precio.

Anuncian de Nueva York que el 30 del presente se rematarán por cuenta del Gobierno norteamericano no más o menos 3.400,000 libras de lana, siendo el detalle 50,000 libras de lanas grises y negras del país, 1.300,000 libras peinadas de la América del Sur y 1.065,000 libras de recortes de la misma procedencia y otras clases. Esta situación hace que los precios sean nominales como sigue: Lana merino mestiza esquila de Octubre, enfardada, a $ 45 los 46 kilos.

Lentejas.—Se ofrecen de la nueva cosecha a $ 50 los 100 kilos. No se conocen transacciones.

Maíz amarillo.—El precio se mantiene deprimido por falta de demanda. Cotizo: Nominal $ 25 los 100 kilos.

Miel de abejas.—No se solicitan para la exportación, porque la demanda ha cesado. Cotizo: $ 25 los 46 kilos, advirtiendo que las casas que compran para la exportación sólo ofrecen pagar $ 20 los 46 kilos.

Nueces.—Aun quedan grandes existencias en el mercado que no ha sido posible colocarlas, por que la demanda del exterior este año ha sido nula.

Cotizo: a $ 75 los 100 kilos.

Papas.—Con motivo que las entradas al mercado han disminuído, los precios han reaccionado. Cotizo: $ 12 saco por partidas en Barón, ya sean por coloradas, blancas o amarillas.

Pasas.—Cotizo: Clases de Huasco a $ 95 los 46 kilos.

Quillay.—El precio está alrededor de $ 25 los 46 kilos. La tendencia de este artículo es a la baja, porque siendo este producto el que se usa para el lavado de las lanas y como actualmente no se hace esta operación por las razones ya conocidas, los precios tienen indudablemente que venir abajo.

Trigo blanco.—En Santiago, el listo firme a $ 55 los 100 kilos sin saco y en la frontera a $ 45 para la nueva cosecha, se cotiza a $ 42.

Trigo candeal.—Puede decirse que queda muy poco disponible de la última cosecha, pero la nueva entrar de un día a otro. Los tenedores piden por esta clase $ 45 por los 100 kilos, puestos en las estaciones de procedencia.

EXPORTACION

Durante la semana, se han efectuado los siguientes embarques por vía marítima de artículos para la exportación.

Charqui, 200 bultos para el Callao.
Cobre, 1,438 barras para Nueva York.
Cobre, 7,705 barras para Génova.
Pasas, 40 cajones para Guayaquil.
Tablas de raulí, 576 para Génova.
Tablas de roble, 200 para Génova.

AGUSTIN GAZITUA.

Valparaíso, 24 de Diciembre de 1920.

Informaciones Comerciales, Industriales y Agrícolas

LA SEMANA BURSATIL

La poca actividad con que se han llevado a efecto las ruedas en la mayor parte de los días de la semana y los escasos totales que arrojan las operaciones, se debe al retraimiento por operar que se nota en los corredores, causado por las frecuentes bajas de los metales en el mercado mundial y que afecta directamente a la industria minera, en la que figuran los títulos que más se operan, sufriendo por este motivo fuertes descensos y por acción refleja los demás valores, que tanto bancarios, como ganaderos, salitreros e industriales, se han resentido en sus cotizaciones, desvalorizándose algunos en forma no esperada.

Veintiocho títulos de sociedades y 9 bonos hipotecarios se negociaron durante la semana, a saber:

Bancarios.—Chile, Nacional, Industria y Comercio, Hip. de Chile, Italiano y Español.

Mineros.—Llallaguas, Martas de pago, íd. liberadas, Tres Puntas, Oruro, Lota y Coronel, Tocopilla, Arauco, Caylloma, Demasías y Totoral.

Salitreros.—Antofagasta.

Ganaderos.—Tierra del Fuego.

Diversos.—Club Hípico.

Industriales.—Gas de Santiago, Laboratorio, Viñas, Cervezas, Malvoa, Cemento Melón y Vidrios.

Petrolíferos.—Nacional de Petróleos.

Bonos.—Caja 8-1, 7-2, 7-1, 6-1, Hipotecario 8-1, 8-2, 7-1, Garantizador 8 y Nacional 8-1.

Tanto el total de lo operado como las fluctuaciones experimentadas por los valores, se publican en las secciones respectivas.

VALOR DE LO OPERADO EN ACCIONES

Lunes	$ 2.288,065.50
Martes	1.568,641.75
Miércoles	1.137,807.00
Jueves	362,724.25
Viernes	969,051.75
	$ 6.322,290.25

VALOR DE LO OPERADO EN BONOS

Lunes	$ 198,700
Martes	306,000
Miércoles	273,000
Jueves	138,600
Viernes	129,000
	$ 1.045,300

FLUCTUACIONES

SUBIERON

Bonos

Caja 6-1, de 81 a 83.
Caja 7-1, de 89 a 90.

Bancos

Hip. de Chile, de 600 a 610.

Mineras

Demasías, de 14 1|4 a 17.
Martas de pago, de 5 a 5 1|4.
Martas liberadas, de 9 1|2 a 9 5|8.

Seguros

Franco Chilena, de 40 a 45.
Mundial, de 61 a 95.

Industriales

Cemento Melón, de 26 1|2 a 27.
Electricidad, de 110 a 111.

Gas de Santiago, de 108 1|2 a 109 1|2.
Penco, de 38 a 39 1|2.
Telégrafo Comercial, de 48 a 50.
Vidrios, de 110 a 120.

BAJARON

Bonos

Caja 8-1 de 100 a 99.?|8.
Hip. 8-1 de 94¾ a 94.

Bancos

Chile de 190 a 185.
Español de 177 a 176.
Industrial de 21 a 20.
Italiano de 28 a 24¼.
Nacional de 60½ a 60.
Santiago, de 140 a 139.

REVISTA COMERCIAL DE PRODUCTOS Y FRUTOS DEL PAIS

(Especial para LA NACION de Santiago)

Hemos llegado a los últimos días del año, en que es costumbre se paralice todo por completo; esta vez la paralización de los negocios ha sido mayor aún, debido a la crisis por que atraviesa el mercado desde hace algunos meses. Se teme mucho que esta paralización en transacciones de productos para la exportación se prolongue aun por algunos meses más.

Las operaciones que se hacen en el mercado actualmente, son puramente al detalle y en esta situación es difícil pronosticar cuando vendrá una reacción favorable.

La exportación habida durante la semana es muy reducida, nula.

PRECIOS PUESTOS EN CARRO VALPARAISO

Arvejas petit-pois.—La falta de una demanda activa ha influído en las cotizaciones, que han vuelto a bajar.

Cotizo: Petit-pois sanas a $ 20 los 100 kilos.

Avisos clasificados

OFRECEN EN ARRIENDO

OFICINAS CON TODO CONFORT, arriendo a profesionales en Morandé 450. Tratar con el administrador, oficina 12. 18-E

ARRIENDO CASITAS DE DOS Y tres piezas. San Francisco 747. 82-27-D

ALMACEN, BODEGA ARRIENDASE para comercio, industria. Dávila 759. 182-27-D

ARRIENDANSE $ 260, 240 ALTOS cómodos. Calle Huérfanos 2615. D-26

ARRIENDASE BUENAS 180 CASA altos doce piezas higiénicas. Precio módico. D-26

ARRIENDO PIEZAS DESDE 20 PEsos. Barroso 81. E-2

ARRIENDO ESPLENDIDO LOCAL fábrica, casa habitación, todo servicio, galpones, cocheras, caballerizas, bodegas, Maestranza 1509, cerca Maule.—Tratar: Avenida Matta 143. 278—D—26

$ 250 ARRIENDO COMODA CASA, todo servicio, Maestranza 803, Matta 137. 277—D—26

CHALET, ARRIENDASE SALVAdor 2089, una cuadra carro Ñuñoa. D-26

SE ARRIENDA UNA PIEZA CON balcón, a persona sola, Merced 480 (altos). 371-D-26

$ 40, CASITAS DECENTES, TRES piezas, Cochrane 1425. 381-D-28

$ 90 ARRIENDASE CASA FARIña 431, tratar Dávila 759.

$ 140 ARRIENDASE CASA FARIña 431, tratar Dávila 759. 400-26-D

SE ARRIENDA CASA HABITACION con local apropiado para negocio, lechería o bodega, Carmen 947. Tratar: Lira 970. 412-26-D

CASA COMPLETAMENTE NUEVA, seis piezas, patios, alcantarillado, electricidad, Bezanilla 1460. 29-D

ARRIENDO ESPLENDIDO DEPARTAMENTO para taller al oxígeno u otros. Miraflores 250. 26-D

CASA MODERNA, HALL, 6 PIEZAS, dependencias, un paso Nataniel, arriéndase 170 pesos. Tratar: Agustinas 830. Llaves, 10 de Julio 1355. 26-D

$ 180, ALTOS, ARRIENDASE, 14 piezas. Sotomayor 148, cerca Avenida Portales. 26-D

$ 850 ARRIENDASE CASA EN BAJOS. Cienfuegos 82, luz eléctrica piezas principales con parquets, garage, cocheras, caballerizas y jardín. 26-D

CASA HABITACION, CINCO PIEZAS, cocina, galpones y patio especial para industria. Arriéndase: Chacabuco 755. Tratar: Sotomayor 566. Llaves al frente. 435-D-26

EN PRAT PROXIMO ALAMEDA, edificio regio, arriendo una o dos piezas con balcon, bien amoblada, espléndido baño, a caballeros distinguidos. Tratar en San Martín 71. 434-D-26

ARRIENDASE LA CASA, COCHRANE 209.—Tratar: Olivares 1464, altos. D—26

$ 90 ARRIENDO CASA 5 PIEZAS, en cité elegante, frente Escuela Militar. San Ignacio 870. D-26

ARRIENDO DEPARTAMENTO CON luz eléctrica y cocina a matrimonio sin niños o señoras solas. Serrano 124.

$ 160, 180, ARRIENDO COMODAS casas recién empapeladas y pintadas, 9 piezas, dependencia. Lira 915.

$ 45, 60, CASAS RECIEN CONStruídas, higiénicas. Victoria 569, frente Tracción Eléctrica.

$ 70 COMODA CASITA, 5 PIEZAS, patio, cocina, W. C. Luz eléctrica y agua gratis. Lira 915.

CASA SE ARRIENDA, RECIEN concluída, todo servicio, canon bajo. Calle Cuevas 1448. 28-D

CASA, 6 PIEZAS, RECIEN EMPApelada, luz eléctrica, arriéndase. Tratar: calle Valparaíso 1481.

ARRIENDO ALTOS LORD COCHRAne, 10 piezas, recién empapeladas, perfecto estado aseo, $ 150. Tratar: Dieciocho 603.

ARRIENDO QUINTA FRUTAL, SAN Bernardo, meses verano. Compañía 1316.

DEPARTAMENTO DE 3 A 4 PIEzas, con luz eléctrica, arriéndase. Avenida Rosario 996.

$ 120 ARRIENDO CASA EN BAJOS, nueva, elegante, siete piezas y tres servicio, luz eléctrica. San Alfonso 1546, carros 30, ida y vuelta.

$ 80 ARRIENDO COMODOS ALTOS, todo servicio, 6 piezas empapeladas y tres servicio. Carros 30 puerta. Antofagasta 2886.

$ 40, CASITA DOS PIEZAS, PATIO grande, alcantarillado. Balmaceda 775.

ARRIENDASE CASA RECIEN PINtada, Avenida Viel 1817, cinco piezas y servicios.

ARRIENDASE PIEZA A MATRImonio sólo, casa sin pensionistas. Cochrane 60.

NECESITAN EN ARRIENDO

EN PROVIDENCIA DESEO ARRENdar casa de cuatro piezas y patio.— Dirigirse, Hispano, Casilla 3574. 97—27—D

CASA DE 6 PIEZAS Y ARBOLES necesito con contrato, para Enero o Febrero, prefiero Providencia, Ñuñoa o Bellavista. Casilla N.o 3516. 389-27-D

La buena ocurrencia de revisar diariamente los avisos clasificados de LA NACION me ha permitido adquirir en una verdadera oportunidad un automóvil de manufactura europea en un magnífico estado de conservación.

AUTOMOVILES Y CARRUAJES

ESCUELA PRACTICA DE CHAUFfeurs mecánicos, cursos rápidos, Overland, Ford, Dodge, ensañanza por sus dueños. Arredondo and Company, Vicuña Mackenna 386. Moneda 1020. Teléfono 2362. 31-D

¿QUIERE USTED VENDER SU AUtomóvil? ¿Desea renovar la carrocería de su coche? ¿Piensa permutar su auto por propiedades o vice-versa?. 26-D

ANTIGUOS RENOVADORES Y FAbricantes de carrocerías, hacemos obras al más bajo precio. Consúltenos hoy mismo, atendemos personalmente cualquiera solicitud con el mayor esmero. 26-D

ACTUALMENTE TENEMOS PARA vender un Elyum turismo, casi nuevo, un Dodge, conducción interior, un chassis Ford, N. A. G., carrocerías de sport usadas, casi regaladas, cadenas, rayos, ruedas e innumerables repuestos y accesorios. 26-D

VISITENOS O PIDANOS PROSPECtos gratis.—M. Basten y Cía., casilla 169. San Martín 760. Teléfono 2775. 26-D

NECESITO CHAUFFEUR COMPEtente toda clase autos. Moneda 2454. D-26

VENDO DE OCASION: COCHE DE guagua de valor de $ 350 en $ 200. Baño con mesa para guagua en $ 70. Fontecilla 93. 27-D

OVERLAND 90—SEDAN— RUEDAS de alambre, muy poco uso. Precio de gran ocasión. Miraflores 269. D-26

AUTO FORD EN PERFECTAS condiciones se vende. Tratar: República 32. D-27

AUTO OVERLAND, SE VENDE. Verlo, tratar: Delicias 2383. 266-D

AUTOCAMION FORD (HUDFORD) dos toneladas, poco uso, garantido, vendo de ocasión. San Diego 1201. D-26

MANTIENE FIRME EL PUBLICO su preferencia al lavadero automóviles, Gorbea 2524. Tarifa Ford, $ 1. D—26

CHAUFFEURS VISITEN GARAGE Chile, 12 de Febrero 80, transformado últimamente, encontrará comodidad y garantías. 391-26-D

VENDO AUTOMOVIL PARTICUlar, motor garantido. Lo regalo por viaje, $ 3,300. Nataniel 464.

AUTOMOVIL DODGE, COMPRO. LO pago con sitio. Santo Domingo 733.

ANIMALES Y VEHICULOS

CARRETELA CON ARNESES, PAtente, etc. Regalo de ocasión en $ 400. Tratar: Purísima 275. 26-D

GATA PARA CRIAR GATITOS REcién nacidos necesito, Agustinas 2680. 421—26—D

CAMION CON CABALLOS Y ARneses, regalo, San Diego 1269. 442—D—26

PERRA POLICIAL, VENDO ROSAS 1022.

CARRETELA APERADA TOMO EN arriendo 15 días. Sociedad de Pesca, Mapocho N.o 1627.

AVICULTURA Y CULTIVOS

FRUTA VENDO PRECIO CHACRA, duraznos Warterloo 2.a clase, cinco pesos ciento, 3.a cuatro pesos ciento, chacra El Peumo, camino acequia lo Pérez, paradero carros N.o 13. Teléfono 99, Yungay, calle La Bolsa, oficina 27 A. 309—26—D

ACCIONES Y BONOS

FRANCO CHILENA SALITRES. Véndese una acción de esta importante sociedad. Parte contado, resto facilidades. Casilla 773. Ruiz. 376-D-26

ALHAJAS

ALHAJAS CON BRILLANTES, PERlas cualquier valor, compra constantemente, Estado 56. 31-D

AL PRECIO DE CAMBIO COMPRO platino, oro, plata. Estado 56. 31-D

COMPRA-VENTAS VARIAS

COMPRO TARTARO Y BORRA Y leñas. Franklin 10. 3746-E-1.o

TERNOS, PANTALONES, AMBOS, paletoes, sombreros, zapatos de hombre y señora, usado pero bueno, vende cualquier precio; facilidades de pago. Ropería Andrés Bello 601, esquina Recoleta. 16-Enero

COLMENAS, CERA ESTAMPADA, todos útiles apicultura. Aróstegui. Manuel Rodríguez 854. E-7

ZAPATERIA MARCHANT, MORANdé 845. Calzado fino sobre medida. Precios módicos. 31-O

DURAZNOS POR MAYOR Y MEnor, véndese. Pedro Lucio Cuadra 662, Ñuñoa. 174-27-D

CAJA DE FONDOS MILNERS grande y en perfecto estado, véndese de ocasión. Datos: casilla 3925. 310—26—D

ROPERIA MANUEL RODRIGUEZ, esquina San Pablo, ofrece a precios baratísimos: Ternos de riquísimos casimires para gordos, altos, delgados, de todas medidas, corte correcto; hay en sección especial ropa de talle casi sin uso. Ambos, paletoes, pantalones, sombreros, calzado todo desinfectado. 17-E

TERNOS, PALETOES, PANTALOnes, ambos de ricos casimires, corte y colores de moda, vea lindo surtido y da facilidades de pago. Ropería La Casa Verde. Esmeralda 117. 16-E

ROPERIA "LA VEGA", VENDE barato para hacer clientela, ternos, ambos, pantalones, paletoes, zapatos de hombre y señora; facilidades de pago. Andrés Bello 694, esquina Gandarillas, frente la Vega Central. 16-E

TERNOS, PANTALONES, AMBOS, paletoes, sombreros, zapatos de hombre y señora, usado pero bueno, vende cualquier precio; facilidades de pago. Ropería Andrés Bello 601, esquina Recoleta. 16-E

AGUARDIENTE DE 1.a, ESPEcial ponches, mistelas. Depósito: Gorbea 2550, entre Molina y Avenida España. D-30

COCINAS ECONOMICAS, ESPECIAles para el campo, por la mitad de su valor. Herrería y Cerrajería Lacunza 1479. D-26

ROPERIA MODERNA, SAN DIEgo 263, ofrece ternos, paletoes, ambos de ricos casimires, corte moda para caballeros, jóvenes y niños, pantalones, sombreros de casimir, desinfectado. 401-27-D

HOY REGALADOS: ESTANTERIA mostrador para negocio abarrotes con o sin derecho posesión. Gálvez 165. 411-26-D

BAÑOS, CALENTADORES, LAVAplatos, tarros para basuras, lluvias portátiles, hojalatería en general; antes de comprar, consulte calidad y precios en las antiguas fábricas: Catedral 1982 o San Diego 1421. D-26

SACOS USADOS VENDE BARATO depósito: San Diego 1255. D-31

DURAZNOS VENDE POR MAYOR y menor, precios módicos, Los Guindos, Ñuñoa. Avenida Larraín 1340.— José Amadeo. 443—D—26

EN $ 1,250, INSTALACION LUJOSA tallada, para cualquier negocio, compuesta de 3 grandes estantes, un mesón y 2 divisiones. Verla: San Ignacio 868. D-26

DURAZNOS, DESDE 3.50, $ 5 PESOS ciento. Tendremos constantemente recién tomados. Diez de Julio 736. D-26

BANDERA 618 OFRECE TINAS americanas, $ 100; baños para empleados, $ 45; guagua, $ 9; baños lluvia, $ 25; asientos, $ 30; calentadores leña, garantidos, 30 pesos; lavaplatos fierro, muy firmes, 30 pesos; lava-copas, $ 5; mesas forradas para cocina, $ 25; refrigeradoras patentados, $ 90; tarros basura reforzados, $ 8; carniceras fierro, $ 18; carburo noruego, barril 100 kilos, $ 56; generadores acetileno, $ 40; una infinidad artículos largo detallar. Visítenos usted y compre directamente al fabricante. Bandera 618. D-27

PRODUCTOS QUIMICOS: BISULfito soda, cal piedra, ácido sulfúrico, soda cáustica líquida y sólida, creta, clorato potasa, carbón animal, ferrocianuro sodio, clorato sodio y ácido tartárico, realiza una partida. Cueto 741.

PALAS PARA PANADERIAS, HAce Fábrica El Progreso. Sotomayor 37. 26-D

PUERTAS, VENTANAS, GALERIAS hace Fábrica El Progreso. Sotomayor 37. 26-D

LINGUE SECO, EN TABLA Y TAblones, vende. Sotomayor 37. 26-D

CEMENTO DE PRIMERA CLASE, en sacos y barriles, vende depósito. Sotomayor 37. 26-D

CONSTRUCCIONES Y REPARAciones de edificios, ejecuta. Sociedad El Progreso. Sotomayor 37. 26-D

ATENCION: MAMPARA MUY BUEna, vendo barata. Madrid 1166.

MADERAS DE TODAS CLASES vende Barraca El Progreso. Sotomayor 37. 26-D

FIERRO GALVANIZADO ACANAlado para techo nuevo de un uso, vendo barato. Sotomayor 37. 26-D

CORTINA DE FIERRO 2.25 POR 3.50, casi nueva, vendo. Cuevas 1448. 28-D 28-D

LA TIENDA EL BAZAR PORTEño, San Diego, esquina Av. Matta, continúa realizando con grandes rebajas todas las existencias. Mil metros cantón de colores a 1.40 metro; Batistas de color a 1.60, 1.80, 2 pesos metro; Lienzos seguimos realizando a 1.20, 140, 1.60, 1.80, 2, 2.40, 2.60 metro; Percal francesa muy buena clase a 2, 2.40 metro; lote servilletas regalamos a 9.80 docena; Sedalinas a 2, 2.50, 2.80 metro; Brillantina negra, doble ancho, a 2.40 metro; Caky a 3.50, 3.80, 4 pesos metro; Quitasoles negros a 4, 5, 6, 7 pesos, cada uno; Quitasoles de color a 8, 9, 10, 12, 14 pesos, cada uno; Corsés, llegó nuevo surtido y números especiales, a 8, 9, 10, 12, 14, 15 pesos, cada uno; saldo blusas a 6.75, 8.25, 9.50, 10.50, cada una; seguimos realizando jabón Chaplin a 80 centavos pan; regalamos entradas para Teatro Imperial. Tienda El Bazar Porteño, San Diego, esquina Avenida Matta.

DURAZNOS MATERLUCA, DESDE 3 a 7 pesos ciento. Fruta más barata en plaza. San Pablo 960. Restaurant Cavancha.

BREVAS.— SE VENDE LA PROducción de la chacra Guindal de Mena. Llano Subercaseaux. Tratar en la chacra o Ejército 232, de 8 a 2 P. M.

COMPRA-VENTAS DE NEGOCIOS

COMPRA-VENTA-REMATES DE NEgocios, encárgase Neftalí 2.o Arce: Moneda 2490. Oficina: Galvez 106. 102—26—D

BOTICA EN PLENO CENTRO COmercial, numerosa clientela, se vende.—Dirigirse: a L. E. Ch., casilla 1228, Santiago. 155—D—26

SE VENDE HOTEL Y RESTAUrant espléndida situación comercial por estar frente la estación de los tranvías Mapocho esquina García Reyes. D-26

CON $ 750 RECIBO SOCIA O VENdo negocio cigarrería, libros, frutas, salón refrescos, a prueba. Matucana 585, esquina Santo Domingo. 407-27-D

SE VENDE UN NEGOCIO. ELEUterio Ramírez 752.

SE VENDE LA CAFETERIA BRAsil, San Diego 147. D-26

VENDESE NEGOCIO POCO CAPItal por no poderlo atender. Santo Domingo 1772.

SE VENDE CARNICERIA, BUENA venta, utilidades. Dirigirse N. T. Correo N.o 3.

Una dueña de casa que no lee los diarios, que no detiene su vista y recorre los avisos clasificados y que no se sirve prácticamente de las ventajas que esta sección ofrece, a la economía doméstica, debe hacer de cuenta que tiene una venda en los ojos.

DIVERSOS

LA GRAN OCASION, COMPRA A domicilio toda clase de ropa y calzado de caballero de cuerpos delgados. Pago buenos precios. Dirigirse a Custodio Aguilera. San Pablo 2270. D-31

IMPRENTA ECHEVERRIA SAN Diego 1148, Teléfono Inglés 23 (Matadero). Se ejecuta toda clase de trabajos comerciales a los más bajos precios. Agencia de LA NACION. Recibe avisos hasta las 9.30 P. M. En venta: "La Semana Cinematográfica" Ventas de libretas, cuadernos, por mayor y menor. Artículos de escritorio. 25-Dic.

LUCAS SILVA C., TALTAL, DEsea saber el paradero de Hortensia Mardones Navarro, para asunto de conveniencia. 31-D

SEA USTED ECONOMICO. LA ECOnomía es la base de la fortuna. Tiña sus ropas con anilinas "Récord", sucursal N.o 1, San Diego 730. 26-D

AHORRE TIEMPO Y DINERO, CON dos pesos tendrá su ropa teñida con anilinas "Récord". Todos colores y son firmes. Moneda 843. Suc. N.o 3. 26-D

NO MALGASTE SU DINERO EN tintorerías, con dos pesos tendrá su ropa teñida en su casa con anilinas "Récord". Delicias 51. Suc. 4. 26-D

TERNOS DE MEDIDA, $ 5 SEMAnal: se obsequian entradas para el Teatro Imperial. San Diego 1356. 1-E

EXTRACTOS DE NOGAL Y CAOba, anilinas de todos colores, espíritu y alcohol, gomalaca y piedra pómez molida, cera y aguarrás, tierras de colores.— Miguel Martínez U., Delicias 1327. 3-En.

ESMALTES Y BARNICES FINOS, para coches.— Miguel Martínez U., Delicias 1327. 3-En.

ESMALTE BLANCO PARA BAños, resistente el agua caliente. Pintura blanca prepara "Columbia". Pintura en pasta, blanco nieve "Columbia". Pintura en pasta "Mikado".— Miguel Martínez U., Delicias 1327. 3-En.

ACEITE DE LINAZA COCIDO "COlumbia" inglés, el mejor en plaza, tarro de 5 galones $ 85. Aguarrás "Arbolito", cajón $ 160.— Miguel Martínez U., Delicias 1327. 3-E

NO SE OLVIDE QUE EL 21 DE Enero es el primer sorteo de amortización de veinte mil pesos con premio mayor de cinco mil pesos de "La Poderosa" (S. A. C.). Galería Alessandri N.o 24. 26-D

SI USTED NO HA LEIDO UN FOlleto de "La Poderosa" (S. A. C.) solicite hoy mismo uno por teléfono N.o 2960, y será el mejor negocio que pueda hacer. 26-D

21 DE ENERO FECHA FELIZ EN que usted podrá apreciar los beneficios que ofrece al público "La Poderosa" (S. A. C.) 26-D

DIVERSOS

TRES PESOS INVIERTA EN ADquirir una "Libreta" y un "Bono de Previsión" de "La Poderosa" (S. A. C.), y además de tomar parte en el sorteo de $ 20,000 que se verificará el 21 de Enero, será esta pequeña suma el comienzo de su economía. 26-D

2960 ES EL NUMERO DEL TELEfono del Agente General de "La Poderosa" (S. A. C.) señor Alfredo Ferrán, que gustoso le proporcionará los datos que usted solicite, a fin de que se acoja cuanto antes a los beneficios que ofrece al público esta Sociedad. 26-D

EL AÑO NUEVO DE 1921 HARA feliz a doscientas tres personas, pues serán doscientos tres números los premiados en el primer sorteo de amortización de $ 20,000 que efectuará "La Poderosa" (S. A. C.) el 21 de Enero próximo. 26-D

LA REPUBLICA SERA GRANDE Y feliz el día que cada ciudadano economice parte de sus entradas; "La Poderosa" (S. A. C.) le ofrece esta oportunidad, y además recompensará su esfuerzo con premios en dinero. 26-D

DOS PESOS ES EL VALOR DE una "Libreta de Previsión" económica y un peso el valor del "Bono de Previsión Económica" de "La Poderosa" (S. A. C.), es decir que sólo con tres pesos usted tendrá opción a tomar parte en el sorteo de $ 20,000 que se efectuará el 21 de Enero, y si en el sorteo mensual no sale favorecido, con este mismo número o bono volverá a tomar parte en el sorteo extraordinario del 30 de Diciembre de 1921, y si tampoco sale favorecido esta segunda vez, a los veinte años habrá usted economizado el doble de lo que hubiere invertido. 26-D

"LA PODEROSA" (S. A. C.) NO LE impone a usted ninguna obligación de pagos mensuales. Usted puede adquirir sus bonos que sólo valen un peso cuando lo estime conveniente, y si la suerte no lo acompaña, usted recibirá dos pesos por cada peso al final de veinte años. 26-D

NO OLVIDE QUE EL 21 DE ENEro próximo será la fecha en que se efectuará el primer sorteo de amortización de veinte mil pesos con un premio mayor de $ 5,000 y varios de mil, quinientos, etc., siendo el menor de veinte pesos, y que usted puede participar sólo invirtiendo tres pesos. 26-D

EL ALICIENTE DE SACARSE mensualmente $ 5,000 con sólo un peso, hará que insensiblemente usted pueda contar en un plazo no muy largo con un capital. 26-D

NADIE PERDERA SU DINERO, probará suerte y al final formará un capital comprando hoy mismo una "Libreta y un Bono de Previsión" de "La Poderosa" (S. A. C.) 26-D

AGENTE GENERAL PARA LA Provincia de Santiago, Alfredo Ferrán, Galería Alessandri N.o 14. Teléfono 2930. Casilla N.o 1043. 26-D

VACUUM CLEANER. LIMPIA, LAva, guarda contra polilla alfombras, pieles finas. Maestranza 918. Teléfono 430. Huérfanos 825. 199-1.o-E

COMUNIDAD AGUAS, POBLACION Vicuña Guerrero. El 27 del presente, a las 3 P. M., tendrá lugar en el cuarto Juzgado Civil el comparendo para nombrar junta de vigilancia y distribución de aguas. 209—27—D

DE OCASION VENDO DERECHO participación utilidades en espléndido negocio.—Dirigirse: M. A. S.—Correo Central. 319—27—D

1921 UN SENSACIONAL ASUNTO no sospechado y que despertará satisfactoria sorpresa en todos los hogares debe indiscutiblemente consultarse luego. Envíese dirección, sin compromiso "Propaganda", Huérfanos 761, Oficina 19, casilla 1654.—Santiago. D—26

SASTRERIA DANIEL AUSPONT, Santo Domingo 1018. Arte y confección de primer orden, según últimos figurines. Sección especial para aplanchaduras, composturas y viraduras de ternos y sobretodos.

LOS MEJORES AGUARDIENTES de uva, los produce el Destilatorio, Avenida Matta 778, esquina San Francisco. Venta desde un litro.

CLARISA BUSTAMANTE NECESIta saber de Francisco Bustamante. Calle Francisco Lobos 846.

UNICAMENTE USANDO LOS INcomparables productos "Haliflor", Polvos de arroz, crema y jabón, se puede sentir la satisfacción de lucir un cutis sano, por consiguiente hermoso. Boticas.

"JABON PRINCIPAL". SIGNIFICA buena calidad y gran economía. Boticas.

POLVOS DE ARROZ "GRANDE Duchesse". Muy exquisitos, calidad muy fina en cuatro tamaños, 1, 1|2, 1|3 y 1|4. Exija la marca "Grande Duchesse", que es garantía de buena calidad.

TITURA "MONARCH", PARA TEñir el cabello. Garantizada sin sales metálicas, no daña el cuero cabelludo y responde ampliamente a su objeto. Esta es la verdadera tintura que usted buscaba. Exija la marca "Monarch", Chemical Co. Boticas.

MODAS EN SOMBREROS DE SEñoras. Precios corrientes. Cóndor 731, casita 4.

DESEO SABER DE MIS HERMAnos Luis A. Contreras o Margarita Contreras, por asuntos que les conviene. Gabriel Contreras, Gay 2552, casita 7.

INSTALACIONES DE ALMACEnes, oficinas de alta novedad y sencillas, ejecuta La London. Arturo Prat 353.

DEMOFILA ABRIGO DESEA SAber de la señorita María Valencia. Calle Toesca número 3552.

IMPRENTAS, VENDO DE OCAsión: tipos remiendos perfecto estado, desde $ 2.50 el kilo; interlíneas flamantes de dos puntos, 3.50 kilo; tintas finas de colores desde $ 6 kilo; tinta negra suelta, especial, 2.50 kilo; sobre tarjetas visita, $ 9, mil, y otros útiles de imprenta a precios bajos, se pueden ver hoy a toda hora. Santa Rosa 364.

BOTICARIOS: LIQUIDO 50 KILOS dextrina en $ 120. Santa Rosa 364.

PINTORES: SECANTE LIQUIDO, a 5.50 litro. Santa Rosa 364.

INSTRUCCION

CURSO DE VACACIONES. HUMAnidades 1.o al 6.o año, sistema antiguo y concéntrico, preparatorias el mejor profesorado universitario. Comercio, cursos rápidos, vacaciones 3 meses. Contabilidad comercial, agrícola, bancaria, etc. Inauguración 1.o de Enero. Matrícula abierta. Instituto Zanelli, Bandera 84. Moneda 1118. Teléfono 704. n|o

"CURSO DE VACACIONES".—INStituto San Martín, San Martín 64. Teléfono Inglés 213. Sistemas antiguo y concéntrico. Humanidades y preparatorias. Internado, medio pupilaje y externado. Profesores titulados. 352-D-3

PROFESOR, FRANCES DE NACIOnalidad, ofrécese durante las vacaciones, ciudad o campo.— Iver.—Correo Central. 28-D

VACACIONES. — PREPARACION examenes sistemas concéntrico y antiguo. Profesores de Estado. Instituto Moderno, Cochrane 166. 238—D—28

PROFESOR PREPARAR ALUMNO examen Marzo, 1.o y 2.o años, Matemáticas e Historia Geografía 2.o año, necesito. Tratar: Vicuña Mackenna número 198.

MUEBLES Y VARIOS

REALIZO GRAN DORMITORIO Luis XV, muebles salón, varios y alfombras, hasta el 28 del presente.—Catedral 2471. 30—D

SE COMPRA UNA MESA ESCRItorio grande, 12 sillones tapizados cuero para Directorio de una sociedad. Ofertas con precios. Casilla 4520, Correo 2. 397-27-D

$ 500 LINDO AMOBLADO DE COmedor. Lezaeta 510.

$ 350 AMOBLADO DE DORMITOrio. Lezaeta 510.

PIANO, DE OCASION, ARRIENDO. Huérfanos 2729.

VENDESE DE OCASION UN ROpero y peinador con espejo y mármol. Campo Marte 139. D-29

MUEBLES FINOS CON MADERAS nacionales, extranjeras, en todos estilos, La London. Arturo Prat 353.

MUEBLES, SILLAS, CATRES, VENde, pagaderos mensual. Indique domicilio.— C. S., casilla 3862.

OCUPACIONES

COCINERA SE NECESITA UNA PAra matrimonio solo. Cumming 928. D-28

COCINERA BIEN RECOMENDAda, sin niños, necesito. San Diego 2080. 26-D

COCINERA, NECESITO, COMPEtente para Restaurant. Matucana 1084. D-26

COCINERA QUE SEPA COCINA francesa, necesita matrimonio extranjero, sin niños. Dirigirse, de 2 a 4 P. M., en Delicias 227 B.

ALEMAN MECANICO DESEA OCUpación de jefe de taller o montador de casa importadora. Buenos certificados. — R. K., Correo Central. N-31

Me siento feliz en mi nueva ocupación. Con razón decía la patrona que los avisos clasificados del diario de mayor circulación son los de mayor eficacia. Además con la comodidad que los avisos aparecen debidamente distribuídos, hay mucha facilidad para recortar, todo un grupo de solicitantes de ocupaciones.

SEGADORES SE NECESITAN CERca de Santiago, en Estación Marruecos, fundo Descanso. Páganse buenos precios. 5836-29-D

COSTURERAS PARA PANTALONES necesitan, San Francisco 264. 96—27—D

SERVIDUMBRES? PARA ESTA Y fuera Santiago, ofrece: Oficina "La Rápida" Galvez 106. 101—26—D

MOZO PARA CAMARERO, CON recomendaciones. Agustinas 2123. De 1 a 2 P. M. 28-D

COMPRO DENTADURAS Y DIENtes artificiales usados. A. Prat 478. 60-31-D

TIÑA EN SU CASA CON ANILINAS Récord y con dos pesos obtendrá hermosos colores. Procedimiento muy fácil, Casa Central. Delicias 2025. 26-D

ABARATE LA VIDA USANDO ANIlinas "Récord", con dos pesos podrá teñir en su casa. Pruebe. Sucursal 2: San Diego 11. 26-D

NECESITO MECANICO QUE SEpa trabajo romanas. Moneda 2454. D-26

NECESITO PINTOR PARA CAJAS de fondos. Andes 2952. D-26

EMPLEADA PARA CUIDAR NIÑO de 3 años, necesito, con buenas referencias, Recoleta 101, esquina Dardignac, de 8 a 9 A. M. y 12 M. 307—26—D

SEÑORITA, APTA PARA JEFE TAller tejidos de punto de importancia, con conocimientos de la moda, se necesita, indicar referencias sólo por escrito, a casilla 2605.—Santiago. 324—26—D

CASA EXTRANJERA TRES PERsonas necesita niña para ayudar quehaceres. Marcoleta 465. 346-D-26

DIEZ NIÑAS NECESITO POR LAS fiestas 10 de Julio 1525. 26-D

NIÑA DE 14 A 16 AÑOS PARA CUIdar guagua, necesito. Carmen 1061.

CARBONERO ENTENDIDO HEchura de horno y quemar carbón, necesito: Esperanza 435. 436-D-25

AGENTES ACTIVOS, CONOCEDOres del comercio, con relaciones en las colonias extranjeras de Santiago, necesítanse para una obra de importancia.—Referencias completas: casilla 39 D. D—26

CAMISERAS Y PAÑERAS, NECESIto, Lavandería Le Grand Chic, Delicias 2369. D—27

NECESITO EMPLEADA PARA ayudar servicio de casa, A. Barroso 985. D—26

LAVANDERIA FRANCO ESPAÑOla, Huérfanos 2674; camiseras y posticeras necesita. 420—26—D

NIÑA DECENTE NUNCA EMPLEAda, ofrécese cuidar señoras, niñas, niñitos. F. V. Casilla 2982. 378-D-27

MATRIMONIO DESEA OCUPARSE, ella cocinera, él mozo, Catedral 1859. 380-D-26

MATRIMONIO SOLO CON BUENAS recomendaciones se necesita, ella para cocinera, él para el comedor. Se prefiere español. Dirigirse: Coquimbo 1132. 375-D-27

NECESITO HERRADOR, ELEUTErio Ramírez 1160. 409-27-D

ENGLISH LADI DESIRES PLACE as nursery governess. Speatrs perfect french.— M. G., Correo Central. 26-D

REPUJADOR PARA FIERRO, SE necesita. Franklin 769. 26-D

NECESITO DIEZ TRABAJADORES para el Club Hípico.

NIÑA QUE ENTIENDA LA COCIna y chiquilla para las piezas, necesito. Rosas 1567.

NECESITO SIRVIENTA PARA las piezas y comedor. Independencia 1895.

NECESITO EMPLEADO SIN FAmilia, para establo (sepa ordeñar). Tratar: de 2 a 3. Echaurren 270.

TALLADOR COMPETENTE, NEcesito. Arturo Prat 353.

CARPINTEROS COMPETENTES en composturas de muebles, necesito. San Alfonso 544.

OFREZCO SERVIDUMBRES, REcomendadas. Oficina Empleos. Libertad 9.

AMA DE LECHE SANA Y ASEAda, necesito urgentemente. Sotomayor 208.

MAQUINARIAS

(COMPRA-VENTAS)

LOCOMOVIL INGLES, DIEZ CABAllos, dos cilindros, vende barato: Huérfanos 2448. 26-D

TRILLADORA CASE 40" CILINDRO alto, completamente renovada, vende garantida Preisler, Huérfanos 2448. 26-D

PRENSA COLUMBIA DE ACERO con un mes de uso, vende: Huérfanos 2448. 26-D

PICADORA CROWLEY NUMERO 14 para trabajar con dos prensas simultáneamente, vende Huérfanos N.o 2448. 26-D

SEGADORAS DE PASTO NUEVAS y usadas, varias marcas, vende Huérfanos 2448. 26-D

ATADORAS DEERING, MASSEY Harris, Mac Cormick, garantidas y a precio de ocasión vende, Huérfanos 2448. 26-D

OCASION, VENDO MAQUINA FOtográfica 13 por 18, completa, 3 chasis dobles Trípode.—Verla: Independencia 602. 26—D

FUNDICION SAN MIGUEL, OFREce a precios convenientes materiales de fierro para alcantarillados, cañerías. Bulnes 216. 432-D-26

MOTOR ELECTRICO 7.5 H. P. MOlino Planter's Pride, realiza. Cueto 741.

BOMBAS A MANO, VAPOR, TRASmisión, concentradores, pipas, fudres, ejes trasmisión, poleas, torre fierro, terrajas, serpentín doble, marcos para filtros, tuercas, pernos, etc., realiza. Cueto 741.

ALAMBIQUE "DEROY", PRENSA orujo, realiza. Cueto 741.

PRENSA HIDRAULICA PARA FAbricar aceite, realiza. Cueto 741.

HOTELES Y PENSIONES

DESDE $ 90, PIEZAS CON PENsión, recibo pasajeros de provincias; precios módicos. Delicias 2832. 31-D

DEPARTAMENTO SIN MUEBLES con buena pensión en barrio central, casa honorable sin pensionistas, necesita matrimonio con guagua y empleada. J. R., Casilla 7546. D-26

NUEVA PENSION ESPAÑOLA, ARturo Prat 218. Se reciben pensionistas de mesa. Precios módicos. D-29

DEPARTAMENTO DOS, CUATRO piezas con pensión, arriéndase. Valdivia 346. 388-26-D

VICUÑA MACKENNA 38, CASA-quinta, trece buenas piezas, excelente pensión. D-26

ARRIENDO DOS PIEZAS CALLE, una con muebles y otra sin, con pensión. Premios módicos. Pensión mesa $ 75. San Isidro 219. 396-D-26

FAMILIA FRANCESA, ARRIENDA piezas amobladas con pensión, a matrimonios o personas honorables. Moneda 613. D-27

PENSION MADRILEÑA. PIEZAS matrimonios viajeros. Rosas 1023.

DOS CUADRAS PLAZA ARMAS, Rosas 1066, pensión, piezas amuebladas 90.

PENSION, PIEZAS DESDE $ 100, diario, $ 5. Morandé. San Pablo 1236.

MEDICINA

CERTIFICADO. — QUINCE AÑOS he sido enferma de reumatismo y seis meses impedida en cama, sin poder moverme de dolores. Usé infinidad de remedios, sin mejorarme. Ultimamente, usé HIGROMUS, del doctor Gloger, y sané en tal forma que ya me levanté, puedo andar y vestirme sola. — María Hunt v. de Potthoff, Riachuelo, Llanquihue. — HIGROMUS se vende: Botica Greve, Ahumada 246. 30-D

DENTISTAS, ALAMEDA 383 (BAjos), planchas para masticación perfectas, desde treinta pesos, puentes, coronas, tapaduras porcelana, platino, precios módicos. Trabajos muy rápidos, personas ocupadas. Atiende Domingo, de 8 a 11. 3-E

NERVIOSOS, NEURASTENICOS, cansancio cerebral, impotencia, insomnios, su gran remedio Cerebrol, llegó. Daube y Boticas. E-20

NUEVA CLINICA DENTAL. — DElicias 880. Dentista titulado, trabajos serios y rápidos. La falta de una clínica dental de esta naturaleza, se hacía sentir en Santiago, pues aparte de la Escuela Dental, no había otra que prestase sus servicios a precios bajos. En su sección especial cobra los siguientes precios: tapaduras desde dos pesos; planchas desde diez pesos; coronas oro desde quince pesos; puentes desde 20 pesos, etc. 387-26-D

MATERIALES DE CONSTRUCCION

TECHO AMERICANO ACANALADO, $ 3 plancha, Aróstegui Yanetti, Manuel Rodríguez 854. E-7

COMPRO DE OCASION PUERTA sólida, ancha, de reja de fierro de dos cuerpos, para entrada de carretas.—Pormenores y precio, a casilla 1901, Correo central, Santiago. 162—D—26

OBJETOS PERDIDOS

GRATIFICACION SE DARA A LA persona que devuelva, Compañía 1467, prendedor redondo platino con záfiros y brillantes chicos, perdido anteayer.

PROPUESTAS

DIRECCION DE OBRAS PUBLICAS. Pídense nuevas propuestas públicas para la construcción del puente Río Bueno en Río Bueno, las que se abrirán el 17 del presente, a las 3 P. M. Bases y antecedentes pueden consultarse en la Inspección de Puentes y Caminos, donde se abrirán las propuestas. — El Secretario General.— Santiago, Diciembre 6 de 1920. 31-D

DIRECCION DE OBRAS PUBLICAS. —Pídense propuestas públicas para la terminación de las obras del Canal del Maule, las que se abrirán el 10 de Enero de 1921, a las 2 P. M. en la Dirección General de Obras Públicas. Bases y antecedentes se consultarán en la Inspección General de Regadío, Bandera 46.— El Secretario General.— Santiago, 9 de Diciembre de 1920. 31-D

DIRECCION DE OBRAS PUBLIcas. — Pídense propuestas públicas para la construcción de un puente sobre el río Cachapoal para el agua potable de Rancagua. Las bases y demás antecedentes pueden consultarse en la Inspección General de Hidráulica de 2 a 4 P. M. Las propuestas se abrirán el 28 del presente a las 3 P. M. —Santiago, 17 de Diciembre de 1920. — El Secretario General. 27-D

MUNICIPALIDAD DE CONCEPción.—Propuestas.— En conformidad con lo acordado por la I. Municipalidad en sesión de 3 del actual, se piden propuestas públicas por los siguientes artículos para el servicio de aseo: Por 110,000 kilos de pasto alfalfa de primer corte; por 225,000 kilos de pasto alfalfa de segundo corte; por 131,000 kilos de afrecho; y por 2,880 kilos de quilineja. Las propuestas se abrirán en la Sala de la Alcaldía el 15 de Enero próximo, a las 15 horas (3 P. M.) ante la Junta de Alcaldes y los interesados que concurran. Condiciones pueden consultarse en la oficina del Jefe del Servicio de Aseo, de 2 a 3 P. M.—El Secretario.—Concepción, 10 de Diciembre de 1920. E-12

DIRECCION GENERAL DE OBRAS Públicas.—Pídense propuestas públicas para la construcción del puente sobre el río Mapocho en Talagante, las que se abrirán el 29 del presente, a las 3 P. M. Bases y antecedentes pueden consultarse en la Inspección de Puentes y Caminos, donde se abrirán las propuestas.—Santiago, 14 de Diciembre de 1920.—El Secretario General. D-26

DIRECCION DE OBRAS PUBLIcas. — Pídense propuestas públicas para los trabajos de construcción de obra gruesa y cimientos de una sección del Liceo de Hombres de Valdivia, las que se abrirán el 27 del presente, a las 3 P. M., en la Inspección de Arquitectura donde pueden consultarse los antecedentes. — Santiago, 17 de Diciembre de 1920. — El Secretario General. 26-D

CENTRO FAMILIAR ESPAÑOL — Se piden propuestas para el arrendamiento de la cantina del Centro que se cerrarán el 5 del próximo Enero. Bases y antecedentes en la Secretaría del Centro, de 9 a 11 de la noche.—El Secretario. D-26

DIRECCION DE OBRAS PUBLICAS. —Pídense propuestas públicas para la ejecución de las obras complementarias de la Escuela de San Francisco de Mostazal las que se abrirán el 6 de Enero próximo, a las 3 P. M., en la Inspección de Arquitectura donde pueden consultarse los antecedentes.—Santiago, 23 de Diciembre de 1920.—El secretario general. D—3

MINISTERIO DE GUERRA. — SE piden propuestas públicas para la provisión hasta de la cantidad de 20,000 quintales métricos de cebada para la alimentación del ganado de las guarniciones de Tacna, Iquique y Antofagasta en el año 1921. La cebada será entregada en sacos de buena calidad para embarque, en carros del ferrocarril en las estaciones donde se ofrezca este artículo o a bordo en Valparaíso o puesto en los cuarteles de las guarniciones de Tacna, Iquique y Antofagasta. — Las propuestas se abrirán en la oficina del Jefe del Departamento Administrativo el día 27 del actual, a las 3 P. M. Bases y antecedentes en el Departamento indicado. — El Jefe del Departamento Administrativo. D-27

REMATES

REMATE.— EL 29 DEL ACTUAL, a las tres y media P. M., se rematará ante el 1.er Juzgado Civil el sitio No 1695 de la calle San Ignacio, por el mínimum de $ 2,500 contado. Antecedentes, secretaría del señor Lira, expediente Duhau con Charalamby y otros. 191-26-D

PRESTAMOS DE DINERO

DINERO SOBRE HIPOTECA.—HAY listo para colocar en partidas desde $ 2,000 a $ 50,000 en primeras y segunda hipoteca negocios rápidos.— Ramón Guzmán, Huérfanos 1250. 28-D

¡DINERO! FACILITASE EN HIPOtecas urbanas en primer o segunda. Manzano 218.

¡DINERO! FACILITASE A COmerciantes, industriales y empleados. Tramitación rápida. Manzano 218. Hora: 8 a 10.

PROFESIONES E INDUSTRIAS

ZURCIDOS INVISIBLES, RECOmienda su notable zurcidor japonés, especialista único. Sastrería San Diego 228. Teléfono Inglés 5046. Casilla 2504. 26-D

LOS TRAJES QUE VIRA ESTA casa no se conocen; son perfectos. 26-D

SAN DIEGO 228, TRABAJA A SAtisfacción y honradamente. Atiende a domicilio. 26-D

NO MANDE VIRAR SU TRAJE sin antes ver los trabajos de San Diego 228. 26-D

TRAJES FINOS, HECHURAS EStilo inglés y americano; cortador extranjero. Precios bajos. San Diego 228. 26-D

SAN DIEGO 228, LA CASA QUE tiene más trabajo en viraduras y transformaciones. 26-D

ZURCIDOS INVISIBLES, ESPEcialidad, virar trajes caballeros. Transformaciones, Cóndor 1158.

GRAN TALLER DE VACIAR CUchillas de imprenta, de calzado, cepilladoras y cartoneras. Especialidad en navajas, tijeras de sastre, de costura y peluquero, crucetas y rejillas para moler carne, instrumentos de cirugía, etc. Ordenes por teléfono y será inmediatamente atendido. San Diego 1148. Teléfono Inglés 23, Matadero.

TEJIDOS DE PUNTO SOBRE MEdida, atiendo pedidos de provincias, Rosas 1881.—Glafira Bogardus. 75—26—D

CONSULTE JUICIOS CIVILES Y criminales, apelaciones, posesiones efectivas, cobranzas, etc., al abogado Jaramillo Arteaga, Compañía N.o 1313. Anticipa fondos según convenio. Consultas gratuitas. 408-26-D

HAGO, COMPONGO TODA CLASE de muebles. Diez de Julio 385. 410-26-D

ACORDEON, PLEGADOS, EN TOdos tamaños y formas, los más durables y perfectos. Fábrica de sombreros plisados, calados y picados, frente Iglesia Santo Domingo. 439-D-26

¡SEÑORITAS! ¿DONDE LE EJECUtan el mejor plizado acordeón en 20 minutos de espera? En la plazuela Santo Domingo, frente iglesia. 438-D-26

¡MODISTAS! ¿DONDE EJECUTAN los mejores acordeón y plegados? ¿Dónde cuentan con dotación completa de maquinarias modernas? ¿Dónde se cobra más barato? En la Fábrica de Plisados y Calados, Plazuela Santo Domingo, frente Iglesia. 437-D-26

PROPIEDADES

(COMPRA-VENTAS)

SE VENDE O SE PERMUTA UN fundo por una casa en Santiago. El fundo consta de 117 cuadras; se dedica para ganado. Su valor es de ($ 35,000) treinta y cinco mil pesos. Títulos perfectos. No paga comisión el comprador. Tratar: Huérfanos 617. 4-D-27

VENDO O PERMUTO POR CASA en Santiago, extensa casa-quinta, con toda comodidad. Casilla 554. 28-D

COMPRO CASA VALOR HASTA quince mil pesos, barrio sur Alameda.—Ofertas: E. W., casilla 905. 423—29—D

VENDO MEDIA MANZANA FRENte tres calles, Avenida Matta oriente; facilidades pago. Dirigirse: J. V. G., Casilla 1329. D-26

VENDO 7,000 METROS FRENTE tres calles, Independencia 6 cuadras Mapocho. Dirigirse: J. V. G., Casilla 1329. D-26

$ 14.900, BONITA CASA ESQUINA vendo: Mapocho 3998, esquina Barboza. 398-27-D

$ 54.000 VENDO ELEGANTE PROpiedad, buena renta. Esperanza N.o 1055. 398-27-D

PERMUTO FUNDOS Y CHACRAS, por propiedades renta o residencia, pagando diferencia en dinero. Bandera 34, oficina 4.— Ampuero Tobar. 26-D

COMPRO CASITAS CHICAS, SITIO cerrado, con algo edificado en poblaciones Ugarte, San Luis, Carmen, próximo Avenida Matta. Acepto traspaso aunque estén fuera en sus pagos. Bandera 34, oficina 4.— Ampuero Tobar. 26-D

$ 360 000, VENDESE DE OCASION gran propiedad de renta, produce el 12 por ciento, grupos de casas y almacenes, ubicada calle San Diego, construcción de cal y ladrillo. Bandera 34, oficina 4.— Ampuero Tobar. 26-D

$ 55,000 VENDESE GRUPO DE CAsas y Cité moderno, propiedad esquina, produce 12 por ciento, a tres cuadras Estación Mapocho. Bandera 34, oficina 4.— Ampuero Tobar. 26-D

$ 160,000 VENDESE PROPIEDAD con dos esquinas, almacenes y grupos de casas de renta 12 por ciento, barrio comercial, frente Matadero. Bandera 34, oficina 4. —Ampuero Tobar. 26-D

$ 35,000 VENDESE CASA RESIDENcia, en Providencia, a media cuadra carro, 15 por 55, construcción, buena quinta, parquesito, toda clase de comodidades. Bandera 34, oficina 4.—Ampuero Tobar. 26-D

$ 40,000 VENDESE CASA RESIdencia y renta, calle Manzano, próximo carro Recoleta. Bandera 34, oficina 4.— Ampuero Tobar. 26-D

$ 18,000 Y 10,000 VENDESE DOS casas quintas, buenos edificios, cal y ladrillo, residencia decente, 5 y 6 piezas c|u, fuera dependencias, próxima Avenida Subercaseaux y Parroquia. Bandera 34, oficina 4.— Ampuero Tobar. 26-D

PERMUTO 56 PROPIEDADES DE mayor o menos valor, pagando diferencia en dinero, es de 5 a 800 mil pesos. Bandera 34, oficina 4.— Ampuero Tobar. 26-D

$ 25,000 VENDESE PROPIEDAD renta, San Alfonso, próximo Estación. Bandera 34, oficina 4.— Ampuero Tobar.

$ 28,000 VENDESE PROPIEDAD esquina, espléndida para industria, cualesquier negocios, sitio 25 metros por San Diego, 50 frente, Estación. Bandera 34, oficina 4.— Ampuero Tobar.

$ 55,000 CASA DOS PISOS, SERRano $ 40,000 casa esquina, Bascuñán, buenas rentas. Dueño: Delabarra, Correo Central.

$ 7,500 CASITA 10 POR 47, INFAnte, cerca Irarrázaval. Ejército 28.

$ 30,000 REGALO CHACRITA DE cuadras, casas antiguas, 200 metros parrones, 25 manzanos "Huidobro", variado surtido duraznos, guindos, muchas flores, terreno para siembras, bastante agua, gran estanque. Muchas facilidades pago, cerca Plaza Renca, "Villa Magdalena". Dueña, Mapocho 1574.

$ 6,500, VENDESE CASA LOURDES 151. No págase ni lo edificado. Santo Domingo 733.

$ 25,000 CASA ESPLENDIDA, CÓmoda, cerca varias líneas carros. Vendo: Nueva de Valdés 987.

VERANEO

EN PAPUDO CASITA RECIEN CONcluída, amoblada, desagües, calle por medio Gran Hotel, arriendo Juan Brito Gaete.— Ligua.

RECIBESE FAMILIA PENSIONistas o arriéndase chalet amoblado mil pesos, Enero, Febrero. Hay jardín, baño, cinco dormitorios, sala comedor, escritorio-biblioteca, playa Playa Ancha, Vista Hermosa 19. Olguín, Valparaíso. Casilla 28.

LLOLLEO, CHALET FRENTE la plaza se vende o se arrienda, por de dividirse en departamentos independientes.—Datos: Relojería Meyer, Estado 373. 217—29—D

SE ARRIENDAN POR LA TEMPOrada de verano, en las playas de Llolleo, elegantes y cómodas casas amobladas, con vista al mar, luz eléctrica, agua potable, servicios higiénicos. Para verlas, dirigirse al Almacén de Presa y Cía., en Llolleo. D-

CARTAGENA, ARRIENDO DOS CAsas toda comodidad, vista al mar. Datos: San Isidro 744. 399-27

CASA DECENTE, TRES DORMITOrios, comedor y dependencias, arrienda medio amoblado, canon ... pesos. Yungay 1028. Valparaíso.

VERANEANTES.— SE ARRIENDA espléndida casa en Algarrobo, por la temporada de verano. Tratar Luis Larraín Bulnes. Huérfanos 1326, oficina 5.

VALPARAISO, 300 PESOS ARRIENdo, vacaciones, casa espléndida vista bahía. Tratar ésta. Avenida Matta 600. Pasaje Argentino, casa F.

VERANEO.— ARRIENDASE DEpartamento amoblado con espléndida pensión en casa-quinta en Población Recreo. Pormenores: Casilla 769, Valparaíso.

NECESITO, VACACIONES VERAno, pieza puerta calle con pensión y baño. C. V. Correo 6.

PAPUDO.— ARRIENDASE CASA amoblada, vista al mar. Santo Domingo 733.

JUDICIALES

REMATE—ANTE EL SEÑOR JUEZ del quinto Juzgado Civil de este departamento saldrá a remate el 11 de Enero de 1921, a las 3 P. M., la propiedad de la señora Melania Olave, ubicada en "Nogales", comuna de Quillota. Mínimum: $ 2,333.— Bases y antecedentes: secretaría Juzgado indicado, juicio del Castillo con Olave.—El secretario. 26—D

REMATE. — ANTE EL SEÑOR juez del 5.o Juzgado Civil de este departamento, saldrá a remate el 1 de Enero de 1921, a las 3 P. M. el crédito hipotecario por $ 2,750 que le adeuda doña Clotilde Bruna a don Elías Vargas.—Mínimum $ 1,832.—Bases y antecedentes: secretaría Juzgado citado, juicio Jiménez con Vargas.—El secretario. 26—D

EXTRACTO. — POR ESCRITURA otorgada hoy ante mí, los señores Erwin Müller y Bruno Umlauff convinieron en repartirse el cincuenta por ciento que les corresponde en la sociedad "Umlauff, Ehni y Compañía", formada ante mí el 19 de Agosto de 1920, así: 60 o|o para el señor Müller; 30 o|o para el señor Umlauff; y 10 o|o, para gratificar empleados.—Santiago, Diciembre de 1920.—Luis Cousiño T., notario. 5794—28—D

PROPOSICIONES DE CONVENIO Aguila Vargas y Wuth.— En el escrito de Agustín F. de Herrera, verificando un crédito por $ 4,551.86 el Juzgado proveyó:— Santiago, 11 de Diciembre de 1920. — Téngase presente con citación de los acreedores y de los señores Aguila, Vargas y Wuth.— A. Fuenzalida.—E. Guzmán, secretario. 26-D

FOLLETIN (26)

UN ACONTECIMIENTO EXTRAORDINARIO

Por Maurice Leblanc

—Está muerto. La bala de Mazzani lo ha herido de refilón en la nuca. Una herida ligera a la que no daría importancia en el primer momento, hasta qu la cantidad de sangre que perdía, sin saberlo probablemente, lo ha alarmado... Entonces ha conseguido descender.... Y después... y después... No sé... una hemorragia más violenta... Una embolía...

Dolores se acercó a Simón. Entre los dos enderezaron el cadáver. Por allí no había pasado ningún merodeador, porque le hallaron los papeles, el reloj y el portamonedas.

El examen de los papeles no ofrecía ningún interés, pero la hoja de ruta fijada sobre el volante, y que representaba la Mancha y las antiguas costas, estaba marcada con un punto con lápiz rojo, con esta inscripción: "Lluvia de oro". Simón murmuró:

—También él iba allá. Ya se conoce la cosa en Francia... Y aquí se ve el sitio exacto... Cuarenta kilómetros de aquí... entre Boulogne y Hastings... no lejos del barco de Bassurelle...

Y añadió estremeciéndose de esperanza.

—Si puedo poner en marcha el aparato, estaré dentro de media hora allí... y libertaré a Isabel.

Simón se puso a la obra con un entusiasmo qué nada podía desanimar. Las averías del aeroplano no eran graves, una rueda falseada, el volante falseado, el conducto de la esencia torcido... Pero la dificultad provenía de que Simón no halló en las cajas de reparación sino instrumentos insuficientes y ninguna pieza de repuesto. Esto no lo desanimó. Hizo ligaduras y arreglos provisionales, preocupándose poco de la solidez, con tal de que el aparato pudiera volar durante el tiempo necesario.

—Se trata en total, le decía a Dolores, que lo ayudaba lo mejor que podía, se trata de un salto de cuarenta minutos, nada más. Si consigo salir, estoy seguro de lo demás. Diablos! cosas más difíciles he realizado.

Su alegría desbordaba nuevamente en palabras de optimismo. Cantaba, reía, se burlaba de Rolleston, se imaginaba la cara que pondría el bandido cuando viera bajar del cielo aquel arcángel despiadado. Sin embargo y por aprisa que trabajara, a las seis de la tarde advirtió que no podría terminar antes de la noche, y que en tales condiciones, valía más dejar la partida para el día siguiente. Terminó, pues, las reparaciones y verificó cuidadosamente el aparato mientras Dolores se alejaba para preparar un campamento. Cuando llegó el crepúsculo, su tarea estaba terminada. Feliz y sonriente tomó a la derecha el camino por donde había visto alejarse a la joven.

La llanura descendía súbitamente después de la línea de crestas en que había descendido el aeroplano y una cortadura más profunda entre dos médanos condujo a Simón frente a una llanura más baja, redondeada como un estanque, y en cuyo centro brillaba un agua tan límpida que se podía ver el fondo de roca negra que la contenía.

Era el primer paisaje al que le hallaba Simón gracia y poesía terrestres hasta cierto punto humanas, y en el extremo de aquel lago, había la cosa más increíble en esta región que el mar cubría pocos días antes todavía, una construcción que parecía elevada por la mano del hombre y que descansaba sobre pilares que se hubieran dicho cubiertos de finas esculturas.

Dolores salió de allí. Grande, armoniosa, con ademanes lentos y graciosos avanzó en el agua entre algunas piedras lisas que se bañaban allí, llenó un vaso y echando atrás la cabeza bebió a tragos cortos. Cerca de ella un poco de humo que subía de un recipiente colocado sobre un calentador, se balanceaba en el espacio.

Al ver a Simón, le dijo sonriente:

—Todo está listo, tenemos te, pan blanco y manteca.

—¿Es posible? dijo él riendo. ¿De manera que en el fondo del mar había habitantes que cultivaban trigo?

—No, pero en el cofre del pobre volador había algunas provisiones.

—Bueno, ¿peró esta mansión, este palacio prehistórico?

Palacio harto primitivo, rodeado de gruesas piedras que se apoyaban unas contra otras, y sobre las que estaba colocada una losa enorme, parecida a las que coronan los dolmenes. Todo aquello macizo, informe, con estructuras que de cerca no eran más que millares y millares de agujeros hechos por los moluscos. Moluscos litofagos, diría el padre Calcaire. Por Dios, cuál no sería su agitación ante este vestigio de habitación que data de millares y millares de siglos y cerca del cual habrá, sin duda otros hundidos entre la arena... toda una población tal vez... quién sabe! Y entonces, no sería ésta la prueba irrefutable de que esta tierra estaba habitada antes de que el océano la invadiera? ¿No es esto la anulación de todas las ideas recibidas, puesto que habría de retroceder a una época inadmisible? Ah, padre Calcaire! Cuántas hipótesis!

Simón no hacía hipótesis, pero sí bien la explicación científica del fenómeno le importaba poco, cuánto sentía lo extraño de éste, y cuán profundamente impresionante le parecía la hora presente! Ante él, ante Dolores, surgía otra época, y en tals circunstancias, que ambos parecían formar parte de aquella época. El mismo desierto que los rodeaba la misma barbarie, los mismos peligros, y las mismas asechanzas.

Y también la misma tranquilidad. Ante el umbral del refugio se extendía un paisaje tranquilo hecho de arena, de bruma y de agua. Apenas el ruído suave de un riacho que alimentaba el lago, se mezclaba al silencio infinito.

Miró a su compañera. Nadie mejor que ella podía adaptarse a la decoración que les rodeaba. Ella tenía la misma gracia primitiva, el encanto rudo, un poco salvaje y toda la poesía misteriosa del desierto.

La noche tendió sus velos sobre el lago y sobre los ribazos.

—Entremos, dijo ella, cuando hubieron comido y bebido.

—Entremos, dijo él.

Habiéndolo precedido, ella se volvió para tenderle la mano e introducirlo en la habitación que formaba el círculo de losas.

La lámpara de Simón estaba suspendida en una saliente de la piedra. El suelo estaba tapizado de arena finísima. Había dos mantas desplegadas.

Simón titubeó. Dolores lo retuvo con una presión más firme de su mano, y él se quedó a pesar suyo, en un momento de debilidad. Además, ella apagó la lámpara en seguida, y él hubiera podido creer que estaba solo, pues no oyó más que el ruido infinitamente suave que hacía el agua del lago alrededor de las piedras de la orilla.

Fué entonces y solamente entonces en verdad, cuando él entrevió el lazo que le tendían los acontecimientos acercándolo a Dolores desde hacía tres días. El la había defendido como lo hubiera hecho cualquier otro hombre y sin que ni por un momento hubiera influído en ello la belleza de la joven para aumentar su valor. Fea o vieja, hubiera hallado en él la misma protección.

Ahora de pronto, se daba cuenta de las cosas y pensaba en ella, no como en una compañera de aventura y de peligro, sino como en la más bella y la más tentadora de las criaturas. Pensaba que ella tampoco dormía, turbada como él y sus ojos lo buscaban a través de la oscuridad. Por poco que ella se moviera, su perfume, un perfume delicado de que tenía impregnados los cabellos, se mezclaba a los tibios efluvios que filtraban en el aire.

—Ella murmuró:

—¡Simón!... ¡Simón!...

El no respondió, con el corazón oprimido. Ella repitió varias veces el nombre del joven, luego, creyendo sin duda que dormía, se levantó y sus piés desnudos rozaron la arena. Había salido de la gruta.

¿Qué iba a hacer? Pasó un minuto. Se oyó el roce de las telas. Después, sus pasos en la orilla y casi en seguida el ruido del agua que se agita y de las gotas que caen en cascadas. Dolores se estaba bañando en las tinieblas.

Simón pudo apenas percatarse de aquello que era casi tan imperceptible como el deslizarse de un cisne en la superficie de un estanque. El silencio y la calma del agua no se habían alterado. Probablemente se alejó y nadó más al extremo opuesto del lago, y cuando volvió se oyó de nuevo el suave chapotear del agua y el roce de las telas cuando se vestía.

Simón se levantó bruscamente con la intención de marcharse antes de que ella regresara. Pero ella anduvo más rápida de lo que él supusiera y se encontraron en la misma entrada de la gruta. El retrocedió mientras ella le decía:

—¿Se marcha usted Simón?

—Sí, dijo él buscando un pretexto... temo por el aeroplano... cualquier vagabundo...

—En efecto, en efecto... dijo ella titubeando, pero antes yo quisiera darle a usted las gracias...

Sus voces acusaban la misma confusión, la misma profunda turbación. La oscuridad les ocultaba uno al otro ¡pero qué claramente veía Simón a la joven ante él!

—He hecho por usted lo que debía, afirmó Simón.

—Pero no del mismo modo que los demás hombres... y eso es lo que me ha conmovido... Desde el primer momento me ha conquistado.

Tal vez tuvo Dolores la intuición de que toda palabra demasiado dulce le hería, porque no continuó su confesión. Pero al cabo de un instante murmuró:

—Es la última noche entre nosotros... Después nos separaremos para toda la vida... todo nos separará... Entonces... al pasar... estréchame un instante contra su pecho... unos segundos...

Simón no se movió. El ademán afectuoso que ella le pedía era peligroso y lo temía tanto como lo deseaba ardientemente y su voluntad flaqueaba ante el asalto de sus malos pensamientos. ¿Por qué resistir? Lo que hubiera sido una falta y un crimen contra el amor, en tiempo ordinario, ya no lo era en aquel período de trastornos donde las fuerzas naturales en juego y el azar suscitaban durante cierto espacio de tiempo condiciones anormales de existencia. ¿Besar la frente de Dolores en aquellas horas, era acaso más maligno que cortar una flor que se halla en el camino?

La sombra favorable los unía. Estaban solos en el mundo, los dos jóvenes, libres. Las manos de Dolores se tendían desesperadamente. ¿No le daña él las suyas y obedecería a aquel vértigo delicioso que le invadía?

—Simón, dijo ella con voz suplicante... Simón... ¡le pido tan poca cosa!... No me rechace... No es posible que usted me rechace... ¿verdad? Cuando usted arriesgaba su vida por mí, no había en usted un sentimiento algo... no me he engañado, ¿verdad?