EDICION DE 22 PAGINAS
AGENCIAS EN EL EXTERIOR
NUEVA YORK: 141, BROADWAY
LONDRES: 4 & 5 COPTHALL COURT
AGENCIAS EN TODAS LAS PROVINCIAS

LA NACION

PRECIO: 20 CENTAVOS
NUMERO ATRASADO: 40 CENTAVOS
SUSCRICIONES:
Por un año: $ 50.00 - Por seis meses: $ 26.00
Por 3 meses: $ 14.00 - Por 1 año exterior: $ 110.00

AÑO IV — Santiago de Chile, Miércoles 5 de Enero de 1921 — Núm. 1,453

EL JAPON EN EL MAR

La visita de la escuadrilla japonesa actualmente al ancla en la rada de Valparaíso, da oportunidad para hacer una breve reseña del desarrollo del poderío naval japonés, desde sus principios oscuros, antes de la era cristiana, hasta la portentosa realidad actual, decorada con el prestigio de dos guerras gloriosas.

El pueblo japonés ha debido ser fuerte en la guerra naval desde su infancia. La conquista misma de las islas que hoy ocupa implica hazañas navales y golpes certeros para vencer a los hostiles y agresivos pueblos salvajes que tuvieron que desalojar. La raza de los Yamato llegó a la isla unos seiscientos años antes de la era cristiana, y para tomar posesión de ella debió realizar embestidas formidables capaces de vencer la resistencia de los legítimos ocupantes. Realizada la conquista del suelo, la inquietud expansiva de la raza buscó caminos y rutas en todas las direcciones del horizonte; así se conquistaron las islas cercanas y se efectuaron desembarcos en el continente mismo.

Allá por los años 97 a 30 antes de J. C., la navegación tuvo una manifestación evidente de su progreso con la expedición enviada a Corea para llevar tropas en auxilio de algunos reinos coreanos en guerra, amigos del Japón, iniciándose ya en aquella remota edad la influencia nipona en la península.

Luego, las guerras de pacificación fueron otra escuela de magnífica disciplina y experiencia para el desarrollo del poderío naval. Diversas tribus salvajes que permanecían bajo el dominio de la raza ocupante se rebelaron moviendo una ruda y encarnizada guerra que se prolongó por varias centurias. La rebelión del año 200, especialmente, fué terrible y obligó a los ocupantes a desarrollar todo el poder de que eran capaces. El Emperador Chaay condujo personalmente la expedición naval a Chikusen, encontrando en ella la muerte, pero la Emperatriz Jingó, su mujer, le vengó con gloriosos golpes asestados a los rebeldes hasta obtener su sometimiento completo.

El año 300 encontramos a las velas japonesas en todos los mares del Extremo Oriente, en una laboriosa e incansable actividad, desparramando los productos de las islas del Sol a lo largo de la costa asiática y hasta en las islas lejanas de la Oceanía.

Nuevas guerras en plena Edad Media estimulan el crecimiento del poderío naval japonés; la lucha interna de los Tairas y Minamotos se decidió a fuerza de golpes navales, entre los cuales es el más memorable el de Dannoure en 1185. El Gobierno militarista establecido por Yaritomo en Kamakra allá por el siglo XII mantuvo una marina poderosa ayudado por los señores feudales que se mostraban dadivosos y así se pudo rechazar sin grande esfuerzo la tentativa de desembarco que hiciera Kublain Khan a la cabeza de su soberbia escuadra mongólica.

En el siglo XVI al marina japonesa está tan desarrollada que los juncos de tres mastiles, construídos en las mismas islas invaden los puertos de la China, de Siam y de la India. Sin embargo una medida desgraciada viene por aquellos años a retrasar aquel sorprendente desarrollo. Debido al peligro creciente de complicaciones con los demás países, se impuso un tributo pesado a las comunicaciones con el extranjero al mismo tiempo que se prohibía la contrucción de barcos capaces de cruzar el océano. Desde entonces el poderío naval nipón comienza a descender y pasa por un largo período de somnolencia que sólo vieno a despertar en 1853 cuando el comodoro de los Estados Unidos, Perry, rompió las murallas de la reclusión.

La aparición repentina de los temibles "buques negros", como se llamaba a los barcos del comodoro Perry, interrumpió el profundo sueño de 300 años de inactividad. La nación aturdida vió cómo sus costas estaban a merced de otras fuerzas superiores y cómo la raza estaba indefensa ante las ambiciones sospechosas de occidente. Un intenso movimiento nacional se pronunció entonces en favor de la marina, poniéndose en juego todas las energías e inteligencia de la raza. Aquel movimiento da una idea de la profunda unidad que liga los elementos constitutivos de aquella nacionalidad. Aprovechándose una oferta del Gobierno holandés se inició la creación de una marina a la europea abriéndose en seguida una escuela naval en Nagasaki, en 1855.

Poco después se establecieron en el mismo puerto una fundición de hierro y un astillero: éste fué el nacimiento de la actual empresa Mitsubishi Zosen Kaisha, el más poderoso astillero actualmente en actividad en el Imperio.

Otra escuela naval se fundó en Yedo (Tokio), a donde los alumnos graduados en el Instituto Nagasaki eran enviados a completar sus estudios. El primer buque-escuela, el "Kanko-Maru", fué obsequiado por el Gobierno holandés.

Algún tiempo más tarde, el Gobierno empezó a enviar guardiamarinas y oficiales a estudiar la ciencia naval en las grandes marinas europeas. Este movimiento para seguir el progreso europeo en materia naval fué, con todo, demasiado tardío: así lo demostró al Japón el bombardeo de la ciudad de Kagoshima, en 1863, por una división naval británica; después las escuadras unidas de Inglaterra, Estados Unidos, Francia y Holanda bombardearon impunemente las fortalezas de Shimonoseki. En ambos casos el Imperio no contó con elementos navales de combate suficientes para repeler la agresión.

En 1867 las fuerzas navales del Japón, cuyo control se repartían los señores feudales—el Shonugato—quedaron al fin bajo las ordenes directas y exclusivas del Emperador, comandante en jefe de las fuerzas armadas del país. Desde entonces data el verdadero movimiento de progreso de la marina nipona, siempre creciente y hasta ahora no interrumpido.

Se contrataron jefes y oficiales de guerra y técnicos en Inglaterra, para preparar un personal de instructores y constructores nacionales bien organizado. En 1876 fué lanzado al agua en el astillero de Yokosuka, que aun subsiste, el buque de guerra "Yungey", de 1876. Este astillero ha construído después gran parte de los grandes buques con que cuenta la moderna marina de guerra japonesa, como el superdreadnought "Hiyei", de 27,500 toneladas (1915), el acorazado "Kurama", de 14,620 (1911), el "Mutsu", de 32,000 toneladas, iniciado en 1916 y que a la fecha debe estar completándose, y una media docena de cruceros de los más rápidos y eficientes de la escuadra nipona.

La potencia naval del Japón sorprendió al mundo entero en 1894, cuando sus barcos batieron a la escuadra china, juzgada todopoderosa en Oriente. El 17 de Agosto de ese año, frente a Puerto Arturo, la escuadra china desaparecía bajo los disparos de al escuadrilla del almirante Ito, en un combate que se prolongó desde mediodía hasta las 5 de la tarde. La supremacía del Mar Amarillo pasó a manos de los japoneses.

Se ha dicho que el Tratado de Paz chino-japonés tenía en sí el germen de la guerra que diez años más tarde debía estallar entre el Japón y Rusia. El Japón, por lo menos, obligado a abandonar Puerto Arturo por imposiciones de la influencia rusa, se aprestó apresuradamente a futuras contingencias bélicas con su formidable vecino, y acrecentó y reorganizó su escuadra.

Cuando la crisis prevista se produjo en 1904, el Japón contaba con una marina de 277,940 toneladas; al terminar la guerra, a pesar de las gruesas pérdidas sufridas durante las hostilidades, la había acrecentado a 410,000 toneladas: 12 acorazados y cruceros rusos habían pasado a su poder.

El público chileno recuerda todavía las hazañas de la escuadra japonesa en aquella gran guerra.

Sus almirantes fueron y son populares en nuestro país, donde se les consagra una admiración sin reservas. Todavía no se olvida aquel parte del almirante Togo, relatando al Emperador la victoria de Tsushima, que los japoneses llaman "El gran combate naval del mar del Japón", y que empezaba espartanamente así:

"Con el auxilio del cielo, nuestras escuadras reunidas, han batido el 27 y 28 de Mayo a la segunda y tercera escuadras enemigas, logrando destruirlas casi totalmente..."

Cifra gloriosa de una tradición milenaria de heroismo, el sol nipón flameó ayer a las brisas andinas al pie del monumento del fundador de nuestra nacionalidad libre, presidiendo una ilustre Embajada de amistad y de concordia, a la que rendimos cumplido homenaje en esta página

LA LEYENDA DEL YUREY-DAKI

No lejos del pueblo de Kurosaka, en la provincia de Kiki, existe una cascada conocida con el nombre de **Yurey-Daki** o cascada de los espíritus. Ignoro por qué es llamada así.

Al pie de la cascada hállase un pequeño santuario Shinto, consagrado a la divinidad local, que las gentes del pueblo conocen con el nombre de **Taki-Daimyogin.** Frente al altar vese un tronco de pequeñas dimensiones, o **Saisen-Bako,** destinado a recibir las ofrendas de los fieles. Dicho tronco tiene su historia, una historia singular.

Hace treinta y cinco inviernos, una noche glacial, las mujeres y las jóvenes empleadas como obreras en una **Asa toriba** o hilandería de cáñamo, de Kurosaka, se reunieron, después de concluída su jornada de trabajo, alrededor del gran brasero del taller. Se entretenían contando historias de aparecidos. Habían narrado ya más de dos docenas de casos; la mayoría de las oyentes comenzaban a sentirse mal, cuando una joven, sin duda para avivar más aún el placer del miedo, exclamó:

—¡Oh! Ir sola esta noche a la Cascada de los espíritus

La frase provocó un grito unánime de espanto, seguido de risas nerviosas...

—A la que se atreviera a ir le daría todo el cáñamo que he hilado hoy—dijo, una obrera, en tono de chanza.

—Y yo también—agregó otra.

—Y yo—corroboró una tercera.

—Todas lo darían—afirmó una cuarta.

Al oír esta oferta, Yasumoto-O-Katsu se levantó de entre las hilanderas; era la mujer de un carpintero. Llevaba a la espalda su hijo único, un pequeñuelo de dos años de edad, que dormía, cuidadosamente envuelto.

—Oídme — dijo O-Katsu. —Si realmente os comprometéis a darme todo el cáñamo que habéis hilado, yo iré a la Cascada.

La propuesta fué recibida por unas con exclamaciones de asombro, por otras con sonrisas de incredulidad. Sin embargo, O-Katsu repitió tan resueltamente su propuesta, que al fin concluyeron por creer en ella.

Entonces, cada obrera se comprometió a regalar a O-Katsu el producto de su joranda de trabajo, si iba hasta la Cascada de los Espíritus.

—Pero, ¿cómo sabremos que ella ha llegado hasta la Cascada? —preguntó una.

—Que traiga el tronco de las ofrendas—contestó una vieja que las hilanderas llamaban Obaa San, o la Abuela.

—¡Sí! ¡Sí, que lo traiga!—corearon todas.

—¡Lo traeré!—declaró O-Katsu. Y sin decir más, se encaminó hacia la calle, llevando siempre a espaldas a su hijito dormido.

La noche era glacial, pero no clara. O-Katsu bajó a pasos precipitados la pendiente de la calle desierta. Las casas estaban herméticamente cerradas. Llegó al extremo del pueblo, siguió a lo largo de la carretera, veloz, corriendo... El vasto silencio de los rizales helados la envolvía; sólo la luz de las estrellas la acompañaba. Durante media hora O-Katsu siguió por la carretera; luego tomó un sendero que ondulaba entre las colinas.

A medida que avanzaba, el sendero se hacía más áspero y obscuro; pero ella lo conocía bien; pronto oyó el sordo retumbar del agua. Pasaron algunos minutos; el sendero desembocó en una pradera; el sordo retumbo se trocó en clamor gigantesco; y ante ella comenzó a percibir en el fondo de las opacas tinieblas el amplio resplandor tembloroso de la Cascada.

Confusamente O-Katsu vislumbró el santuario, el tronco. Avanzó, extendió las manos.

—¡Oi! **O-Katsu-San!**—Una voz imperiosa acababa de retumbar dominando el estruendo de las aguas.

O-Katsu quedó inmóvil, espantada, estupefacta.

—**Oi! O-Katsu-San!** la voz repitió de nuevo, amenazadoramente.

O-Katsu era en verdad una mujer de gran audacia. Dominando su asombro, apoderóse del tronco de las ofrendas y huyó.

O-Katsu no vió ni oyó nada más, hasta que llegó a la carretera; allí se detuvo unos instantes, más para respirar que para descansar; luego recomenzó su marcha hasta **Kurosaka**; por fin llamó al portal de la **Asa-toriba.**

Al verla llegar con el tronco de las ofrendas, las mujeres creían soñar; las exclamaciones de admiración, de pánico, no dejaban continuar a O-Katsu la narración de su empresa.

¡Qué espanto cuando contó que la gran voz—que parecía salir del medio del agua mágica—la había llamado dos veces por su nombre! ¡Qué mujer esta O-Katsu! ¡Bien se había ganado su cáñamo!

—Pero O-Katsu—dijo de pronto Obaa-San,—tu hijito debe tener mucho frío. Acércale al fuego.

—Y hambre también — contestó la madre;—¡es hora de darle de mamar!

—¡Pobre O-Katsu!— repuso Obaa San, ayudándola a soltarse las fajas que mantenían al niño en la espalda de la madre.—"Pero, ¿qué es esto? ¡Tenéis toda la espalda empapada!" Y de pronto, con un grito ronco, la buena vieja exclamó:

—**¡Ara! ¡Es sangre!**

Entonces, de las fajas deshechas, las mujeres horrorizadas, vieron caer al suelo un paquete de mantillas chorreando sangre, y del cual no emergían más que dos pequeños piés y dos pequeñas manos.

La cabeza del niño había sido arrancada.

LAFCADIO HEARN.

Luis E. Robinson
DENTISTA
Consultas 9 a 11-2 a 5.
COMPAÑIA 1520
7-E

Feria de Productos Agrícolas
— DE —
URETA & Cía.
LOCAL: DELICIAS 3410. — OFICINA: BANDERA 185
Para el remate de MAÑANA JUEVES, hay entre otros productos, los siguientes:

AVENA	HUESILLOS
AFRECHO	PAPAS de la nueva y de la cosecha pasada
AFRECHILLO	MAIZ.
CEBADA	TRIGO
CARBON DE ESPINO Y BLANCO	PASTO
FRECIOLES	PAJA
GRANZAS	NUECES
LEÑA gruesa por cargas y ensacada.	QUILLAY, y SAL DE COSTA

Especialidad en QUESO Y MANTEQUILLA de las mejores marcas.
RAIMUNDO URETA E., Gerente

FERIA VERDE
EN SANTA ROSA 2410. — DESVIO GIACONI
Frente a los corrales de la Estación San Diego
Remate los Domingos a las 2½ P. M.
Comisión 1|2 por ciento. Defensa no se cobra.
Se admiten animales hasta las 12 del día. Ordenes al dueño:
ANDRES GIACONI
CASILLA 3371. — TELEFONO 46, SAN MIGUEL

LAS GRAJEAS
Gamir
Adoptadas en los Hospitales de París, son el remedio soberano de las
BLENORRAGIA, CISTITIS, URETRITIS, PROSTATITIS
Ni sándalo, ni cubeba, ni copaiva. Inofensivas para el estómago.
En las Boticas y Droguerías R. Colliére, Agente. Casilla 2285. Santo Domingo 1277, Santiago

JUSTO IGLESIAS
Depósito de suelas y cueros en general. Concesionario único de las máquinas para medir cuero, "Arisnavarreta", de absoluta seguridad.
CASILLA 470 -- SANTIAGO
11-E

LO MAS MODERNO — EXACTITUD ABSOLUTA
VULCAIN
Reloj Pulsera de Moda

:-: **MUEBLES** :-:
Por pocos días más seguiremos realizando muebles de todas clases y estilos. No olvidarse ni confundirse:
Mueblería "El Carmen"
SAN DIEGO 39

REMEDIO DE ABISINIA
EXIBARD
En Polvos, Cigarillos, Hojas para fumar
Soberano contra
ASMA
30 Años de Buen Exito. Med. Oro y Plata.
H. FERRÉ, BLOTTIÈRE & Cie
6, Rue Dombasle, PARIS
E TODAS FARMACIAS

LA SANITARIA CHILENA
Sociedad de Auxilios para Enfermos
AGUSTINAS 1148, OFICINA 3-A
Médicos-Jefes: Dr. Don AURELIANO OYARZUN - Dr. Don ANGEL DIMITSTEIN G.
No pierda Ud. el tiempo; ingrese a esta benéfica Sociedad; en ella está la salvación de muchos hogares, que por falta de recursos se ven privados de ser atendidos por facultativos que podrían salvarlos de cualquier mal.
Esta Sociedad, mediante pequeñas cuotas de $ 1 y de $ 2 pesos mensuales, proporciona a sus abonados atención médica. Ricos y pobres, pidan folletos e impónganse de las grandes ventajas que ofrece esta institución, única en Chile.

-FELIZ 1921-
Y EL GORDO DE ARG.
$ 300.000
de la LOTERIA NACIONAL ARGENTINA que se jugará en Buenos Aires el
DIA 11 DE ENERO DE 1921
desea a usted ENRIQUE TURRI; pero recuerde Ud. que SOLAMENTE adquiriendo estos billetes en la afortunada Casa E. TURRI ganará Ud. buenos premios.
PRECIO de estos biletes de $ 300,000 arg., en pesos CHILENOS:
BILLETE ENTERO: A $ 200; MEDIO BILLETE, $ 110; CADA DECIMO, $ 22
Nadie falte en este primer gran Sorteo del nuevo año!!

OTROS SORTEOS EN ENERO DE 1921:
Días 18 y 25, cada uno de argentinos
$ 100,000 Billete ENTERO, a $ 70 CHILENOS; cada QUINTO, a $ 15 CHILENOS
Día 31, de argentinos
$ 80,000 Billete ENTERO, a $ 55 CHILENOS; cada QUINTO, a $ 12 CHILENOS
E. TURRI remite a vuelta de Correo y a cualquier parte de CHILE los billetes pedidos y las LISTAS OFICIALES de los 7,400 números premiados en cada Sorteo, y PAGA AL CONTADO cualquier billete premiado.
Las REMESAS en pago de los billetes de lotería pedidos, pueden hacerse: por giro postal o telegráfico (Telégrafo Comercial), letras bancarias o de la Caja de Ahorros, billetes premiados, o, en último caso, enviando el dinero efectivo en carta certificada, y, al ser posible, lacrada. Diríjanse los valores y correspondencia solamente a la Casa
E. TURRI-SANTIAGO Pasaje Balmaceda N.o 10 Casilla Correo 3217
Tanto a los señores aficionados de Santiago como a los de provincias, ruego EVITEN hacer sus pedidos o comprar billetes de Lotería a personas sin responsabilidad, que podrían sorprender su buena fe, y enviar sus órdenes exclusivamente a E. TURRI (Casa Chilena).
Casa en VALPARAISO: calle PRAT 118 :-: Casa en BUENOS AIRES: Galería Güemes

EXPRESION DE GRACIAS

Damos los más expresivos agradecimientos a las personas que se dignaron acompañar a su última morada los restos de nuestro inolvidable padre, abuelo y suegro, don

Francisco Antonio Figueroa Brito

LA FAMILIA.

Habiendo fallecido nuestro querido padre

Pedro Gajardo

sus restos serán conducidos al Cementerio General, hoy 5 de Enero, a las 4 P. M., desde San Diego 209.

SUS HIJOS.

EMPRESA FORLIVESI

COMPAÑIA 1037-1041

(Edificio Palacio Arzobispal)
IMPORTACION DIRECTA

URNAS CON DOBLE URNA DE PLOMO, DE

Duración Eterna

Servicios completos, esmerados a precios reducidos

JUAN FORLIVESI
TELEFONO INGLES 377

POMPAS FUNEBRES "La Nacional"

Arturo Prat 711, frente a 10 de Julio

TELEFONO INGLES 2724

Servicios económicos.
Ataud americano, capilla, carroza de 1.a y un coche americano, por $ 100.
Servicio de ataud y carroza, desde $ 40.

SERVICIOS NOCTURNOS
X

POMPAS FUNEBRES

Empresa Zenteno

Delicias 2584
CASI ESQ. MOLINA
(4 cuadras Estación Central)
Teléfono Inglés 524
Carlos Zenteno Loyola
X

PRECISO
Ayudante Mesonero
MATUCANA 5

Compañía de Salitres de Antofagasta

DIVIDENDO N.o 144

En conformidad a lo acordado por el Consejo Directivo, se repartirá a los señores accionistas un dividendo de

$ 7.00 POR ACCION

que se pagará por el Banco de Chile en Valparaíso y Santiago desde el 10 de Enero próximo.

El Registro de Accionistas permanecerá cerrado desde el 23 del actual hasta el 10 de Enero próximo, ambas fechas inclusives.

Valparaíso, 19 de Diciembre de 1920.

CARLOS DEL CAMPO N.,
Gerente.

10-E

Compro Motor Eléctrico
10 a 12 Caballos
Avda. Matta 638

GRAN REBAJA DE PRECIOS

POR POCOS DIAS

Ternos finos para caballeros a $ 145, ofrece

SASTRERIA Parada y Caldera

MONEDA 917

GRAN SORTEO DE LAS Boujies Diamante

Ayer en la oficina del señor Manuel Almarza, notario público, se llevó a efecto el sorteo mensual que la **Fábrica "La Unión"** ofrece a los consumidores de las afamadas **"Boujies Diamantes"**.

Saliendo favorecido con el premio gordo de $ 500 el número: **74113**.

Con el premio de $ 100 los números 65340, 73575, 76340, 69435, 69830.

Con el premio de $ 50, los números: 66437, 66730, 74947, 65731, 72415, 71090, 74362, 76507, 76665, 78624.

Con el premios de $ 20, los números: 72991, 73671, 69019, 68128, 76371, 66973, 74462, 75137, 71237, y 73280.

Con el premio de $ 10, los números: 74831, 73875, 72681, 72861, 73917, 70186, 73168, 73418, 71560, 75417, 69141, 74567, 74619, 70364, 74763, 76458, 71126, 72570, 70249, 75141, 73081, 70069, 74009, 75507, 66630, 67271, 66817, 65318, 67726, 65617.

Los interesados pueden pasar a recoger sus respectivos premios de 10 a 12 A. M. a la Oficina de la Fábrica **"La Unión"**, San Ignacio 1845.

AVISOS DE REMATES

REMATE
del Menaje de Casa

Perteneciente al señor GUILLERMO RUDOLPHI L.

POR AUSENTARSE DEL PAIS

El Jueves 6 a la 1.30 P. M.

41 -- SAN DIEGO -- 41

— HAY: —

SALON. — Espléndido piano vertical en perfecto estado, violín, bandurria y mandolino; amoblado Luis XVI tapiz seda celeste con sus cortinajes iguales, 2 espejos con sus consolas doradas, **precioso grupo de mármol "Amor de Madre"; estatuas mármol**, bronce y terracotta, mantón blanco de seda, lámparas eléctricas de bronce cincelado, cuadros al óleo y grabados, buena alfombra de una pieza tripe cortado de 4 x 5, jarrones, adornos, etc.

ESCRITORIO.— Escritorio de cortina y archivadores en roble americano, caja de fondos, estantes para libros, **2 ricas máquinas de escribir "Smith & Bross" y "Franconia"**, ambas de escritura visible, en perfecto estado; 1|2 amoblado estilo Bergere con tapiz de cretona inglesa, mesa centro igual estilo; gramófono, escopetas, carabina Winchester y revólver Smith y Wesson; reloj campana, carpeta felpa, cuadros al óleo y grabados, adornos varios, lámparas eléctricas bronce, **un par aros con solitarios, un collar de perlas, rico reloj oro 18 k. para hombre y tres lotes más de valiosas alhajas**; alfombra cortada de una pieza, estuche dibujo, mesas para máquina, etc., etc.

COMEDOR.— Juego estilo inglés compuesto de aparador bajo, trinche y vitrina con mármoles plomos y lunas biseladas, mesa correderas, 18 sillas asiento cuero, rica cuchillería Christofle, servicio de loza inglesa, manteles, carpeta bordada, mesas auxiliares, servicio té de plaqué, alcuzas, paneras, galleteros y pieza de centro de plaqué, jardineras, cristales, reloj campana, platos, tazas y otros útiles, jarrones de plaqué y loza, linda lámpara empavonada de 4 luces, etc.

CUATRO DORMITORIOS.— Cuatro juegos completos con ropero de 3, 2 y 1 cuerpos, todos estilo inglés en barniz caoba natural y laqué, mármoles rosado, plomo y blanco con lunas y cristales biselados, catres de bronce y laqué, colchones lana, ricas sábanas hilo, sobrecamas de piel, sillones tapizados, alfombras de una pieza y por metros, servicios lavatorio, cuadros y otros adornos, necesaires, etc.

ANTESALA.— Medio amoblado estilo inglés tapiz granate de lana y seda, cornisas doradas con cenefas felpa, escritorio señora, alfombra 1 pieza, adornos, etc.

VARIOS.— Espléndida pieza de toilette con tina fierro enlozado, califont, lavatorio de desagüe, bidet y exousado, botiquín laqué, máquina Singer de pie, paragüero roble americano con espejo, cocinas a gas y coke, útiles de cocina, refrigerador americano, plantas, sillón de lectura y otras especies.

A LA VISTA HOY DE 2 A 6 1|2 P. M.

LUIS GAYAN SOLAR
323 — SAN FRANCISCO — 323

REMATE
DEL MENAJE DE CASA

DE LA SEÑORA

ANA CACERES DE YUSEFF

Calle Viña del Mar No. 6

Mañana Jueves 6 a las 2 P. M.

— HAY: —

SALON.—Piano vertical Herz, amoblado francés, **de nogal tallado estilo Luis XV**, tapiz seda rosada compuesto de sofá, 2 sillones y 2 sillas, sillas de centro, cortinaje de moaré rosado, mesas de centro, estatuas de mármol, adornos, cuadros al óleo, jardineras de pie con plantas, lámpara de bronce con lágrimas, alfombra grande de Smyrna, etc.

ESCRITORIO. — Amoblado de nogal con tapiz de marroquí francés, compuesto de: sofá, 2 sillones y 6 sillas, escritorio de ministro y 2 estantes de nogal, estatuas de pedestales, cortinajes de paño verde, relieves de bronce, cuadros al óleo, pistola Colt, alfombra de una pieza, lámpara, etc., etc.

COMEDOR. — Rico amoblado importado, de roble americano, compuesto de: aparador bajo con espejo, vitrina de tres cuerpos bombé, trinche, mesa de correderas y 12 sillas con cuero; servicio de porcelana Limoges, servicio plaqué para té, ricos cubiertos Dixon para 12 personas, jarros, floreros, paneras, escabecheras y diversos útiles, manteles deshilados, lámpara de pantalla, alfombra de una pieza, etc.

DORMITORIOS.—Amoblado francés de jacarandá estilo Luis XVI, compuesto de: ropero con espejo, peinador, cómoda y velador, **2 lindos amoblados ingleses de encina, estilo Jacobo, de la Casa Maple**, compuesto cada uno de: roperos, cómoda, peinador y velador; 3 catres de bronce, sillas de centro, estantes de roble, grabados, servicios de lavatorio, lámparas, alfombras, etc.

VARIOS. — Paragüero de roble con espejo, estante de repostero de roble americano, rica bicicleta para hombre, tina enlozada, calentador a gas, cuna, máquina Singer de mano, refrigerador, cocina económica, plantas, alfombra de escalera roja, etc., etc.

A LA VISTA HOY, DE 2 A 6 P. M.

Jorge y Víctor Eyzaguirre H.
MARTILLEROS DE HACIENDA.

REMATE
DEL MENAJE DE CASA

MATERIALES DE CONSTRUCION Y ARTICULOS DE PAQUETERIA DE LA SEÑORA MERCEDES F. v. DE LANGER

(Por cambio de residencia)

EL JUEVES 6 A LAS 2 P. M.

544 CARMEN 544

— HAY: —

SALON.— Rico piano vertical alemán, lámpara eléctrica de 3 luces de lágrimas, alfombra cortada de una pieza, 1 sofá, 4 sillones tapiz de seda, **rica mesa de centro de caoba, linda lámpara plaqué y cristal con pantalla de seda**, 4 sillas de centro doradas, cuadros óleo, 2 pedestales dorados, 2 estatuas medio bronce, **2 boules con bronce y nácar, mantón de manila de seda bordado, lindo biombo dorado Luis XVI con espejo luna cortada**, jardinera mayólica, albunes, etc.

SALITA.— Alfombra de una pieza, amoblado estilo inglés tapiz de seda de: 1 sofá, 2 sillones, 6 sillas, mesa centro, **consola dorada Luis XV y espejo luna cortada**, pedestales, 2 jarrones chinos, **2 pedestales ónix y bronce**, cuadros óleo, grabados, etc.

HALL.— Alfombra de una pieza, **amoblado enjuncado y cuero, de:** 1 sofá, 2 sillones y 4 sillas, mesa centro de caoba, **mueble vestíbulo con espejo, cuadros Sport** y al óleo, y grabados, **jardineras de roble americano, reloj de colgar**, etc.

ESCRITORIO.— Alfombra de una pieza, **amoblado estilo Maple, de:** 1 sofá, 2 sillones y 4 sillas cuero, **rico escritorio importado de cortina y roble americano**, estante, **prensa de copiar**, cuadros al óleo grabados, y gran cantidades libros, en alemán, muy bien empastados, etc.

COMEDOR.— Aparador y 2 trinches estilo renacimiento, con mármoles y espejos lunas cortadas, 2 trinches sueltos con mármoles y espejos, 12 sillas de junco, mesa fija, carpeta de mesa, manteles, cuadros, reloj de colgar, servicio de cristalería, jarros, bandejas, bombonera, floreros, piezas de centro y servicio de té de plaqué, etc.

1.er DORMITORIO.— Alfombra de una pieza, lámpara eléctrica de 2 luces, **amoblado gris estilo inglés, de:** 2 veladores, 1 peinador con mármol gris, 1 cómoda alta con espejo, 1 ropero de un cuerpo con espejo luna cortada, **catres de bronce moderno**, colchón de lana, servicio de lavatorio, amoblado de asiento, estilo inglés, felpa labrada granate, cuadros, etc.

OTROS DORMITORIOS.— Lámparas, alfombras de una pieza, **2 amoblados estilo inglés con roperos de un cuerpo, catres de bronce y al laqué**, colchones, servicios de lavatorios, 1 guardarropas suelto, mesas y sillas sueltas, cuadros, etc.

VARIOS.— Cocina a carbón y otra a gas, plantas sueltas, etc.

MATERIALES DE CONSTRUCCION. — Gran cantidad de madera suelta, cañerías y fierros, una casucha de madera y zinc, puertas y ventanas y una partida de 500 adobes, gran cantidad de artículos de paquetería, que mañana se detallarán.

A LA VISTA HOY DE 2 a 6

ENRIQUE MANDIOLA EASTMAN,
MARTILLERO DE HACIENDA.

REMATAREMOS

La valiosa chacra "LA FERIA"

Inmediata a Santiago, a pocas cuadras de la Estación Alameda y del Parque Cousiño; con cómodas y espaciosas casas, lindo parque, plantaciones frutales y forestales, etc., con el

MINIMUM de $ 723,500

el día 7 de Enero a las 4 P. M. según bases, forma de pago y antecedentes completos en nuestra oficina. LA CHACRA MIDE 135 hectáreas m|m DE BUENAS TIERRAS, BIEN REGADAS CON 15 1|2 REGADORES DE OCHAGAVIA.

Pídase toda clase de datos y consúltese el plano, en nuestro

Departamento de Fundos

FREUDENBURG & BALMACEDA
339 — Morandé — SANTIAGO — Casilla — 2169

Remate de Prendas de Plazo Vencido

El Miércoles 5 de Enero, a las 9 A. M., el martillero señor Tagle V., rematará en la **Casa de Préstamos "LA SANTA JUANA", calle San Borja N.o 171**, las prendas no rescatadas y comprendidas entre los números 67,390 a 70,211.

Hay: ternos de casimir, vestidos, blusas y calzado en gran cantidad, sillas de Viena, catres de fierro con bronce, colchones, sommiers, gran surtido en retazos de géneros y cortes de casimir mantos de seda, velo y espumilla, máquinas de coser, ropa interior y de cama mantas y ponchos relojes de oro plata y níquel, etc., etc.

El Miércoles 5 de Enero, a las 2 P. M., el martillero señor Rivas, rematará en la **Casa de Préstamos "LA CRUZ BLANCA", Av. Independencia N.o 360**, las prendas no rescatadas y comprendidas entre los números 96,659 a 2,747.

Hay: teodolito, retazos de géneros y cortes de casimir, sobretodos, pañuelos de rebozo, sillas de montar chilenas e inglesas, maletas de cuero, manteles y servilletas, mantos de seda, velo y espumilla, relojes de oro, plata y níquel, sillas de comedor, bolsa de plata, bicicletas, manteles y servilletas, anillos con brillantes, etc., etc.

El Miércoles 5 de Enero, a las 4 P. M., el martillero señor Balmaceda, rematará en la **Casa de Préstamos "EL POPULAR", calle San Pablo N.o 3198**, las prendas no rescatadas y comprendidas entre los números 40 026 a 43,038.

Hay: pañuelos de rebozo, mantas y ponchos, ternos de casimir, vestidos, blusas y calzado en gran cantidad, sillas de Viena, servicio de mesa de plaqué, mantos de seda, velo y espumilla, gran cantidad en ropa interior y de cama, retazos de géneros, sobretodos, anillos, prendedor y rosas de oro, y muchas otras especies.

El Jueves 6 de Enero, a las 9 A. M., el martillero señor Tagle V., rematará en la Casa de Préstamos "LA MARAVILLA", calle San Diego N.o 1802, las prendas no rescatadas y comprendidas entre los números 45,481 a 49,042.

HAY: ternos de acsimir, vestidos, blusas y calzado en gran cantidad, cuellos y manguitos de piel, sobretodos, mantos de seda, velo y espumilla, relojes y cadenas de oro y plata, catres de fierro con bronce, colchones, sommiers, ponchos y mantas, retazos de géneros y cortes de casimir, juego lavatorio de loza, maletas de cuero, etc., etc.

El Jueves 6 de Enero a las 2 P. M. el martillero señor Rivas, rematará en la Casa de Préstamos "EL GLOBITO", Av. Matta N.o 1042, las prendas no rescatadas y comprendidas entre los números 94,998 a 1,469.

HAY: prendedor con brillantes, relojes y cadenas de oro y plata, sábanas de hilo, maletas y maletines de cuero, mantos de seda, vela y espumilla, gran surtido en retazos de género y cortes de casimir, peinadores, veladores y cómodas con mármol, ropero con luna, manteles y servilletas, sobrecamas, peso mostrador con pesas, etc., etc.

El Jueves 6 de Enero, a las 4 P. M., el martillero señor Balmaceda, rematará en la Casa de Préstamos "LA PEDRO DE VALDIVIA", Av. Irarrázaval N.o 2520, las prendas no rescatadas y comprendidas entre los números 39,439 a 41,899.

HAY: pulsera de oro con diamantes, manteles y servilletas, relojes de oro, plata y níquel, sobretodos, ateres de fierro con bronce, máquinas de coser, mantas y ponchos, mantos de seda, velo y espumilla, gran surtido en ropa interior y de cama, sillas de montar chilenas e inglesas, gran cantidad en ropa para hombres, señoras y niños y muchas otras especies.

Las prendas estarán a la vista desde dos horas antes del remate. PAGO AL CONTADO.

EL INSPECTOR.

INSPECCION DE CASAS DE PRESTAMOS

Saldos de remates

Se comunica al público que en conformidad a lo dispuesto por el Art. 2.o de la ley 3055, de 17 de Enero de 1916, la suma de ocho mil noventa y cuatro pesos, 18|100 ($ 8,094 18 centavos), resultante de los saldos de los remates de prendas que no cobraron los empeñantes y que corresponden al mes de Diciembre de 1919, pasa a disposición del Consejo Superior de Habitaciones Obreras, para incrementar los fondos destinados a poblaciones higiénicas.

Santiago, 31 de Diciembre de 1920.

EL INSPECTOR.

REMATE
de Carruajes

DE LA SUCESION DEL SEÑOR CARLOS ROGERS

Mañana Jueves

A LAS 11 DE LA MAÑANA

Casa Ramón Eyzaguirre

1262-Agustinas-1262

— HAY —

Un coche americano Lidermann;
Un victoria Bardeau;
Arneses de vara y de pareja.

Además se rematará una partida de

Capas para Caballos

A la vista desde hoy

Jorge y Víctor Eyzaguirre H.
Martilleros de Hacienda

Importante Remate

Por acuerdo de los herederos de don Benjamín ... se licitará con admisión de postores extraños, la valiosa propiedad situada en la calle Bandera esquina de Agustinas por el

Minimum de $ 3.000,00

El precio se pagará en esta forma: un millón de pesos al contado y el resto en dos porciones iguales a seis y ... meses con interés del 8 o|o al año.

Las bases y antecedentes pueden consultarse en la oficina del Notario don Abraham del Río y en la oficina de Plantaciones de la Hacienda Guindos, Agustinas N.o ...

La licitación se verificará el **día 5 de Enero de ...** a las 4 de la tarde, en el estudio del partidor don ... A. Varas, Huérfanos 1350.

Se advierte que esta propiedad está situada al frente ... calle de por medio con el terreno adquirido recientemente ... el Banco Anglo Sud-Americano Ltdo. en 4 millones de ... y sobre el cual se edifican las oficinas del Banco.

La extensión de la propiedad, según la Oficina de ... ción Municipal, es de 1,672 metros cuadrados. Se da este ... cedente como simple dato ilustrativo.

REMATE VOLUNTARIO

Ante el Notario don Fernando Errázuriz Tagle, y en su ... Bandera 345, se rematará el día **5 de Enero, a las 3 de la tarde** ... casa habitación situada en la calle

Santo Domingo N.o 1411, esquina de Amunátegui

de esta ciudad.

La casa es de un solo piso, de espléndida construcción, ... ta de tres patios, uno de ellos con jardín, extensas habitaciones ... rage, caballeriza, departamento de servidumbre, etc.

Superficie: 27 y 1|2 metros por la calle Santo Domingo y ... tros por la calle Amunátegui, que forma un total de 1,554 ... tros cuadrados.

El mínimum para las posturas será de

DOSCIENTOS CINCUENTA MIL PESOS

El precio de la subasta se enterará haciéndose cargo el comprador por su valor comercial de una deuda a largo plazo reconocida ... tratada en el Banco Hipotecario de Chile por $ 140,000 en bonos ... 8 con 1; $ 40,000 al contado y el saldo mitad el 15 de Abril y la ... mitad el 14 de Agosto de 1921. La parte a plazo pagará el 8 ... interés.

La casa se entregará el 15 de Abril de 1921.

Para visitar la casa se requiere una tarjeta que proporcionará el Notario.

Los títulos se pueden consultar en el Banco Hipotecario de Chile y las bases del remate en la Notaría del señor Errázuriz ... Bandera 345.

Remate de Menaje de Casa

DE LA SEÑORA AMELIA ROJAS DE COBO

876--COPIAPO--876

ENTRE SAN FRANCISCO Y ARTURO PRAT

HOY MIERCOLES 5 DEL P. E. A LA 1...

SALON. — Rico piano vertical F. KÜLERICH, medio amoblado, alfombra, cuadros, adornos, etc., etc.

COMEDOR. — Aparador, trinche, vitrina, mármoles y lunas y cristales biselados estilo americano, mesa ... dera, sillas tapizadas, alfombra, plaquees, etc., etc.

1.er DORMITORIO. — Rico amoblado estilo inglés, compuesto, ropero de dos cuerpos, cómoda, chifonnier, ... dos veladores, catre de bronce importado, colchón, alfombra, cortinajes, etc., etc.

2.o DORMITORIO. — Muebles estilo inglés, catre de ... colchón, etc.

Varios amoblados dormitorio Renacimiento, catres, ... dor, mesas, plantas, útiles de cocina, etc., etc.

NICOLAS LO...
Martillero Público y de H...

GRAN REMATE DE JUGUE...

RELOJES, JARRONES Y OTROS

DE ORDEN DE LOS SEÑORES FORMAS Y MU...

Por entrega del local y liquidación del negocio.

HOY MIERCOLES 5

DE 10 A 12 Y DE 2 P. M. ADELANTE.

111 -- ESTADO -- 111

— HAY —

Gran variedad de juguetes, lindo surtido de ánforas, ... rrones de loza pintada y dorada, carteras, enorme surtido ... **RELOJES DE CAMPANA y DESPERTADORES**, ... piezas de plaqué especiales para regalo y una partida de ... sos higiénicos.

PAGO AL CONTADO.

En lotes para comerciantes y particulares.

LUIS GAYAN SOL...
323 — SAN FRANCISCO —

Remate Judicial y Voluntario

DE MENAJES DE CASA, AUTOMOVILES MAXWELL, ... ITALA Y CARROCERIAS SUELTAS

865 - AGUSTINAS - 865

:: SECCION MUEBLES ::

HOY Miércoles 5

DE 9.30 a 12 M. y de 1.30 ADELANTE

Por orden de los diversos juzgados de ... viles, varias sucesiones, Compañías de Seguros y Consignatarios.

— HAY —

SALONES.— Autopiano FISCHER con 65 piezas, Piano de cola ... to PLEYIER, otro de cola marca COLLARD de jaccaranda, ... amoblados estilos Luis XV tapado, Luis XVI, Inglés, ... tión y Mouquette tapices seda, felpa, yuto y género, cortinajes, ... idem, espejos biselados marcos dorado con consola, bronces, ... ponés de nácar, mesas de centro y de arrimo, columnas de ... mol, figuras de mármol y terracotta, cuadros al óleo y grabados, ... esquineros de nogal, confidentes, banquetas y sillas de ... sia, lámparas, alfombras, etc. etc.

ESCRITORIOS.— Escritorios de cortina de nogal y roble amoblados, ... escritorios de Ministros, Medios Ministros, mesas escritorio, ... estantes para libro, archivador de cortinaje de roble americano, máquinas de escribir Williams, etc., mesitas para ... Prensas de copiar, cajas de fondos amoblados de asiento ... piz cuero y pergamoid, otro estilo Chesterfield, columnas, ... ras de bronce, idem de terracotta, grabados al acero, cortinajes, ... alfombras, lámparas de pié eléctricas etc. etc.

COMEDORES.— 10 amoblados estilo Inglés, americano, ... Renacimiento y otro con aparadores, trinches, vitrinas, ... de corredera y fijas, sillas respaldo alto y bajo de cuero ... tampado, enjuncadas y asiento madera, carpetas de mesa, ... telería, servicios de mesa de loza Inglesa, cristalería, ... finos en centros, paneras, azafates etc., cuchillería, ... frutas, relojes de colgar, trinchiantes en estuche, ... mesas de servicio, biombos, chimenea de nogal tallada, etc.

DORMITORIOS.— 15 amoblados Luis XV, Luis XVI, Inglés, ... ricano, etc., en nogal roble americano, lingue y caoba ... ros de 1, 2 y 3 cuerpos, roperos, peinadores, cómodas ... res sueltos, mesitas de noche, idem de toilett, catres de ... y fierro con bronce, cunas, coches, ropa de cama, colchones ... lana crin y mezclados, amoblados de asiento tapizados, ... slong, biombos, W. C., portátiles, bidets, artículos de ... cuadros religiosos, delanteros de tripe alfombrados, ... eléctricas para velador, pantallas de seda, etc., etc.

VARIOS.— Tinas de fierro enlozado con llaves niqueladas y de ... calentadores varias marcas, califont, lavatorios de desagüe ... llaves niqueladas, cocinas a gas y económicas, linoleums ... de montar, carniceras, estantes, mesones, bodegas de fierro ... frigeradores, lavaplatos, plantas en tina, amoblados de ... bre y otros para hall, paragüeros, jardineras, gallinos con ... marcos, cuadros, grabados, alfombras para escala.

ESTANTERIA Y MOSTRADORES PARA CANTINA, ... DARROPAS DE 3 CUERPOS, MOTOR A VAPOR DE 4 HP. ... RROCERIA PARA AUTOS, Y DEMAS A LA VISTA

VICTOR ARAYA L...
MARTILLERO DE HACIENDA

LA NACION

Santiago, 5 de Enero de 1921

DISTRIBUCION DEL TIEMPO EN LAS AUDIENCIAS OFICIALES

Las personas que han tenido necesidad de ir a la Moneda en los últimos días para hablar con el Presidente de la República o con alguno de los Ministros de Estado, han podido imponerse de la inmensa dificultad con que se tropieza para obtener una audiencia.

Una multitud heterogénea llena todas las antesalas, forma cola pacientemente y no se resigna jamás a retirarse sin haber sido minuciosamente oída sobre el asunto que a cada cual conviene y que por tal causa le parece de altísimo e impostergable interés público.

Si a esto se agrega la mala costumbre de los congresales y políticos de alta influencia que se instalan horas enteras en el despacho presidencial o en el gabinete de los Ministros, se comprenderá cuán difícil y perturbadora de toda actividad es esta tarea de solicitar audiencia.

Cierto es que en los comienzos de cada administración ocurre lo mismo y por eso, en muchas ocasiones se ha hablado de la necesidad de reglamentar estas visitas a los hombres de Gobierno. De una vez por todas debe procederse a esta distribución.

Conviene asegurar al público la posibilidad de ser recibido sin tropiezos en un día determinado de la semana. Los altos funcionarios tienen ya asignados los Lunes, Miércoles y Viernes. Queda solamente por respetar esta disposición y los congresales deben dar el ejemplo. Igual distribución debe hacerse, según las materias que los ciudadanos quieran tratar.

Es difícil que ni el Presidente ni los Ministros puedan soportar sin trastorno de su salud esta jornada de ocho horas de audiencia incesante. Los asuntos del Gobierno no pueden tampoco ser atendidos en la debida proporción a su gravedad. Valdría entonces la pena de ir estudiando el medio de adoptar el sistema vigente en los Ministerios europeos, donde los preliminares de cada asunto se conversan ante todo con un alto jefe del respectivo servicio, quien informa previamente de lo que se va a tratar al gobernante cuya audiencia se solicita y señala la fecha y orden en que se concederá dicha entrevista.

De otro modo, estamos expuestos a ver perturbadas las tareas más importantes del Gobierno por atender al servicio de solicitudes de empleos, a la expedición de cartas de recomendación y a la audición de peticiones que en el setenta y cinco por ciento de los casos podrían haberse formulado en dos palabras por escrito.

LA OFICINA DEL TRABAJO Y SU NUEVO JEFE

El sensible fallecimiento del señor Frías Collao, jefe de la Oficina del Trabajo, ha dado oportunidad al nuevo Gobierno para hacer una obra de justicia y de conveniencia pública, al designar su sucesor.

Se ha nombrado para tal cargo al secretario de la Oficina, señor Moisés Poblete Troncoso, es decir, al funcionario cuyos antecedentes hacían más indicado para ello, y cuya preparación y demostrada laboriosidad, unidas a otras condiciones no menos valiosas de orden moral, son garantía de correcto y eficiente funcionamiento de un organismo de tanta entidad como la Oficina del Trabajo.

En la hora actual, los problemas del trabajo han adquirido una importancia y una complejidad que hacen indispensable al frente de la Oficina del ramo la presencia de una persona capaz, por su preparación y por sus iniciativas, de convertirla en órgano de información y de acción del Gobierno. Y el señor Poblete Troncoso, que llena ampliamente estas condiciones, podrá también satisfacer cumplidamente, desde el cargo a que hasta ayer prestó una colaboración entusiasta y reconocidamente eficaz, las necesidades que haga sentir la extensión internacional de los problemas del trabajo, o las múltiples tareas que demanda a la Oficina del Trabajo su rol de único órgano auxiliar de los Poderes Públicos en esta época en que es cosa de todos los días afrontar dificultades de carácter social, y en que felizmente se desarrolla alguna actividad en orden a preparar una legislación previsora en estas materias.

Al hacer recaer esta designación sobre un funcionario especializado en el ramo y con merecimientos efectivos, el Gobierno ha procedido con un acierto y una lógica que—preciso es confesarlo—tienen dentro de nuestros hábitos administrativos ciertos visos de excepción, y que nos hace alentar la esperanza de una reacción definitiva hacia la adjudicación de los puestos públicos a las personas especialmente capacitadas para desempeñarlos.

En el caso particular de la Oficina del Trabajo, que es sin lugar a dudas un departamento técnico, se debe, a nuestro juicio, proceder con el mismo criterio de justicia y buen servicio que ha regido en la designación del señor Poblete Troncoso. Sólo así se podrán obtener de la Oficina del Trabajo los resultados de bien público que está llamada a rendir, y que frecuentemente de ella se reclaman, sin consideración a la escasez de su personal, insuficiente ya para las necesidades crecientes del servicio.

LA BENEFICENCIA Y LAS CARRERAS SIN CABALLOS

El Senado debe tratar hoy, a indicación del senador por Coquimbo don Alfredo Escobar, de un proyecto de ley para elevar en un 2 por ciento la comisión de las apuestas mutuas que cobran hoy los hipódromos, cifra que debe ser destinada a los gastos de Beneficencia.

Este proyecto no sólo significa un alivio para este importante servicio público, sino que sus disposiciones están calculadas para dar un principio de autonomía al Consejo Superior de Beneficencia, que recibirá fondos para atender las funciones de su cargo. Ese 2 por ciento de aumento se estima en una mayor entrada de $ 2.000,000, de los cuales un 70 por ciento se distribuirá entre todos los establecimientos de beneficencia, en proporción a la subvención fiscal que perciban, y el 30 por ciento restante para las atenciones que el Consejo estime urgentes.

Y ya que estamos ocupándonos de temas hípicos, valgan las observaciones siguientes sobre una anomalía de mucha entidad, que es conveniente corregir.

Uno de los exponentes más curiosos de la fiebre de lucro fácil que domina en nuestra época a los miembros de todas las clases sociales, es el juego de las carreras por teléfono, que se desarrolla durante tres meses y medio en el Club Hípico de Santiago y durante el resto del año en el Valparaíso Sporting Club. Muchos miles de personas concurren a esos hipódromos, cuyas pistas están desiertas, para jugar su dinero en las carreras que se desarrollan a doscientos kilómetros de distancia. Un telefonista se encarga allí de dar cuenta segundo por segundo de los pormenores de cada prueba, cuyas emociones siguen los "espectadores" en el más profundo recogimiento, con la fe y los ojos del alma.

Esto sólo ocurre en Chile, a pesar de que la ley de apuestas mutuas no lo permite. El reglamento complementario de dicha ley establece que sólo se podrá vender boletos para las carreras que se verifiquen en el mismo hipódromo y con el plazo máximo de una hora de anticipación.

Sabido es que la ley de 1900, que reglamentó el juego de las carreras y le dió existencia legal, imitó el sistema vigente en Francia y en la República Argentina. El legislador tuvo entonces en vista estos tres objetivos primordiales: aminorar las consecuencias de un mal indominable sacando de él una fuente de recursos para la beneficencia pública, restringir el juego inmoderado o clandestino durante todos los días de la semana y atender al fomento de la raza caballar.

Hasta hoy, se han alcanzado los fines contemplados, menos en el punto que acabamos de precisar. El juego a las carreras hecho por teléfono, tiene todos los inconvenientes de esta plaga funesta y frustra todas las compensaciones buscadas por el legislador. Las entradas de la Junta de Beneficensia se ven cercenadas considerablemente durante estos meses. La raza caballar no recibe fomento alguno, por cuanto no se distribuyen premios entre los propietarios y entre los criadores y por consiguiente hacen ellos un negocio ruinoso que les impide entrar en competencia para importar del extranjero, mejores y más valiosos ejemplares de fina sangre.

La crianza de caballos ha radicado en el país una industria, cuyo valor puede estimarse en cuarenta millones de pesos. Innumerables familias viven de estas tareas. Los hospitales y los asilos no podrían mantenerse sin la entrada considerable que las apuestas mutuas les proporcionan anualmente. La raza ha mejorado tanto en los últimos tiempos, que se ha iniciado una corriente de exportación muy valiosa al Ecuador y a otros países sur-americanos. Teníamos hasta hace algunos años un mercado importante en el Perú, pero las animosidades internacionales lo han suprimido por completo. Y finalmente, tanto el Ejército, como las policías, como las faenas campestres ha recibido ya un valioso contingente de animales de servicio que representan también una gran riqueza.

Si no habría conveniencia en restringir las carreras de caballos, hay la obligación de impedir el juego inmoderado e injustificado, prohibiendo esta curiosa anomalía de las carreras sin caballos.

No sabemos cómo el Gobierno ha podido cerrar los ojos a la infracción que se está cometiendo desde hace varios años, a pesar de que la ley es muy terminante y severa y de que anualmente debe dictarse un decreto para permitir el funcionamiento de los servicios de apuestas mutuas en cada institución.

La actual administración haría una gran obra de bien público si procediese desde luego a suprimir la inmoralidad que significa el sistema de apuestas telefónicas.

Si las instituciones hípicas quieren tener apuestas, nadie les impide tener carreras efectivas y fomentar el elevaje del fina sangre al mismo tiempo que la atención de los servicios de beneficencia pública. De otro modo, mañana podría fundarse en Santiago un hipódromo, cuyo único fin sería abrir apuestas por telégrafo sobre las carreras de Buenos Aires o de Río de Janeiro y donde los caballos serían lo de menos, como en las temporadas que hemos indicado.

Francia, Gran Bretaña, Italia y Argentina han dado una organización legal completísima a las carreras de caballos. Y esta organización muy bien podría ser adaptada a las costumbres chilenas, sobre todo cuando gracias a ella esos países han podido formar enormes reservas de caballos de guerra y de labranza; han aportado sumas cuantiosísimas a la beneficencia y a la instrucción y han constituido centros de diversiones cultas y mesuradas para sus respectivos pueblos.

INICIATIVA PATRIOTICA Y PRACTICA

Una de las lecciones definitivas y precisas que la última guerra dió a los Gobiernos y a los pueblos, puede sintetizarse en la utilidad y necesidad de lo que se llamó la **movilización industrial.**

No fué sólo a los soldados profesionales, ni a los ciudadanos de la reserva, a quienes se pidió su concurso: todas las fuerzas económicas de las naciones fueron, como se recordará, puestas a contribución en términos de haber tenido que realizar verdaderos milagros de improvisación para adaptarse a las nuevas circunstancias y producir con arreglo a las exigencias imperativas e impostergables de ellas.

No todos los países se hallaban igualmente preparados para esa transformación industrial: los que lo estaban en menor grado hubieron de soportar meses y meses de angustiosa expectación, hasta quedar en aptitud de competir no sólo en la calidad y número de los hombres, sino también en punto a los recursos materiales de todo orden. Y sin negar su mérito al elemento humano propiamente tal, se puede decir que también tuvo parte sobresaliente en el triunfo el material adecuado y abundante; es decir, los talleres militarizados, los campos llamados a producción intensiva, las industrias todas colocadas en pie de guerra.

En más de una ocasión hemos nosotros puesto de relieve esa que ha pasado a ser una verdad no discutible; y ahora nos complacemos en tomar nota de que la superioridad militar, con un sentido práctico y patriótico laudable, se esfuerza por realizar una iniciativa concerniente al mismo fin. No otra cosa significa el que esté empeñada en la tarea de utilizar sus talleres mecánicos, durante la paz, en la fabricación de maquinaria agrícola, y tratando de interesar a los agricultores en esa obra.

Las Fábricas y Maestranza del Ejército—leemos en una circular reciente—tienen el propósito de dedicarse durante la paz a la fabricación de máquinas y herramientas agrícolas, a fin de incrementar la riqueza nacional, limitando las importaciones y dando trabajo a los obreros nacionales.

Sin embargo, para que este propósito pueda realizarse con éxito, es necesario el concurso de los consumidores, o sea de los agricultores. En efecto, hoy día son innumerables los modelos de máquinas que se emplean, pues ello depende de la nacionalidad y representaciones que tienen las casas importadoras.

Las Fábricas y Maestranzas del Ejército no podrían en ningún caso entrar a fabricar tan crecido número de modelos, ni aún los repuestos para las máquinas que hay hoy en servicio, pues sería anti-económico. Es por esto que le pide a los señores agricultores que designen los tipos de máquinas que hayan dado hasta el presente los mejores resultados, en cada clase de trabajo, a fin de fabricar en el país esos tipos que cuentan con la aceptación del mayor número de agricultores.

Queda así señalada una manera cómo la agricultura puede favorecer el desarrollo de la industria nacional, y aprovechar de ella—sobre todo en tiempos como estos, en que el precio de la maquinaria y sus repuestos ha alcanzado precios nunca vistos—y contribuir a la vez al mantenimiento de los talleres y maestranzas del Ejército en actividad útil, así en los períodos de paz, como para el evento de una guerra.

Los propósitos manifestados por la Inspección de Parques y Maestranza son ciertamente realizables y dignos de ser acogidos y secundados en forma práctica, como ella lo solicita. Si en otro tiempo ellos habrían podido causar extrañeza, se presentan como naturales y muy de la época después de las concluyentes experiencias de la gran guerra.

VENDO

AVENIDA PEDRO DE VALDIVIA.— Construcción de un piso, compuesta de un almacén y siete piezas de habitación. Huerto, parrón de 40 metros. Mide 1,080 metros cuadrados de superficie. **Precio: $ 26,000.**

EN LOS GUINDOS DE SUÑOA.— Chalet de dos pisos con diez piezas de habitación, pieza de baño, servicios. Arboleda frutal, parrón, jardines. Superficie 6,528 metros cuadrados. Reconoce deuda al Banco Hipotecario de Chile. **Precio: $ 42,000**

EN AVENIDA MACUL.— Chalet de dos pisos, de buena construcción, compuesto de salón, dos comedores, escritorio, sala de billar, cuatro dormitorios, dos piezas de toilette, hall; en construcción aparte, garage para dos autos y tres piezas para el chauffeur, dependencias, bodegas y caballerizas. Jardines y huerto frutal. Superficie: 4,000 metros cuadrados. Reconoce deuda a la Caja Hipotecaria. Facilidades de pago. **Precio: $ 100,000.**

CARLOS OSSANDON B.

168 — BANDERA — 168

Necesitamos

EN ARRIENDO CASA ELEGANTE, CON 20 HABITACIONES POR LO MENOS. MUY BIEN SITUADA. TENEMOS ORDEN POR CANON HASTA $ 2.000

FREUDENBURG Y BALMACEDA

330 — MORANDE — 330

Automóvil

S. F. Stearns, sin válvulas, Patente Minerva, cuatro cilindros, con un mes de uso, véndese en $ 13.000. N. N., Correo Central, CASILLA N.o 37

5-E

¡¡Gran Realización de Calzado!!

¡Precios nunca vistos!

Zapatería La Chilenita

SAN DIEGO 628

TE RATANPURO

SORTEARA $ 4,000

456 PREMIOS

EL 31 del ACTUAL

En los salones de "El Mercurio" ante el Notario don José Vicente Fabres

SASTRERIA ROYAL

DE

SAMUEL FAIVOVICH

855 :-: AGUSTINAS :-: 855

Ternos de casimir extranjero, a $ 140. Aproveche la oportunidad.

NOTA: Club N.o 1, sorteo N.o 20, favorecido N.o 73.

¿Le asesina a Ud. el calor?

¿QUIERE LIBRARSE DE EL?

ADQUIERA SIN PERDIDA DE TIEMPO EL DELICIOSO, REFRESCANTE Y NUTRITIVO,

JARABE DE GUINDAS "EXCELSIOR"

Y habrá encontrado su salvador

EN VENTA EN LOS PRINCIPALES EMPORIOS Y ALMACENES DE LA REPUBLICA

AUTOMOVIL

turismo para familia, arriendo por horas y meses.

MORANDE 611

Técnico Práctico

o persona experimentada en la fabricación de llaves de bronce para agua, gas y vapor y artículos similares, necesítase. Se ofrece buena ocupación.

Indicar experiencia y condiciones a Paciencia.

CASILLA 2797

LA CASA OPTICA y Depósito Dental

DE

LUIS ALDUNATE H.

se ha trasladado a la calle

HUERFANOS 1040

Donde atenderá a su distinguida clientela.

MAESTRANZA YUNGAY

Materiales elaborados para edificios.

Artículos para municipalidades.

Ejes, poleas, trasmisiones

Teléf. 24, Yungay

Oficina: Galería Alessandri 3-A

Talleres.— Fierro fundido.— Bronce y acero.—Artículos para ferrocarriles.

Casas Habitación

OCASIONES

$ 15,500 c|u. GARCIA REYES, próxima a Delicias. — 6 casas interiores modernas, con 7 piezas, 3 de servicio y patio, cuya construcción no se hace hoy día con $ 18,000. Producen $ 2,160 anuales c|u., o sea, 14%, con arriendos bajos.

$ 33,500 GARCIA REYES, próxima a Delicias.—621 mts., casa de un piso con 8 piezas, 3 de servicios, patios y huerto. $ 12,000 al contado. Debe $ 14,000 al Banco Hipotecario. Resto a un año. La única que queda del grupo.

$ 75,000 GARCIA REYES, próxima a Delicias. — 1,250 mts., gran casa con 12 habitaciones y servicios, patio con jardín y árboles, y huerto al fondo. Debe $ 35,000 al Banco Hipotecario; al contado $ 26,000. Saldo a un año 8%. Sólo el terreno vale $ 60,000.

$ 25,000 GARCIA REYES, esquina de Erasmo Escala.— 15 por 15. Situación muy comercial. Consta de la esquina y 2 casitas por Erasmo Escala con 10 piezas, cocina y patio. Producen $ 3,240. Al contado $ 10,000. Reconoce al Banco Hipotecario $ 8,000 a un año plazo; el saldo 8%.

$ 7,000 ERASMO ESCALA, próxima García Reyes.—Casita de 3 piezas, cocina, cuarto y patio. Debe $ 2,000 al Banco Hipotecario. $ 4,000 al contado. Saldo un año. De estas 10 casitas sólo quedan 5 por vender.

$ 25,000 SAN FRANCISCO, inmediata al Liceo Barros B.— Casa moderna con 8 piezas, 3 dependencias, subterráneo. Al contado $ 8,000; el 30 de Marzo $ 8,000; saldo a un año.

Sociedad Comercial de Agricultores

HUERFANOS 1247

CORREAS

De pelo camello
De pavata cosida
De lona cosida
De suela
De suela con lona, combinadas

EN TODAS DIMENSIONES OFRECE:

FUNDICION LIBERTAD -:- Libertad 53-58

Sal de costa PULLALLY

De primera y segunda clase,

VENDE

para entrega inmediata.

Ureta y Cía.

BANDERA 185. — CASILLA 1340

Para la Playa y el Campo

Ofrecemos un variadísimo surtido en

SOMBREROS GORRAS y JOCKEYS

para Caballeros, Señoritas y Niños, en modelos de la más alta novedad:

Fábrica Nacional de Gorras y Sombreros

DELICIAS 2636, Fte. A LIBERTAD

Sucursal: San Diego 1140 pasado Av. Matta

NAHUM ROSENBLITT.

BANCO FRANCES DE CHILE

AUTORIZADO POR DECRETO SUPREMO DE 13 DE NOVIEMBRE DE 1916

CONSEJO DE ADMINISTRACION

Señor **RAFAEL ORREGO G.**, Presidente

M. AMEDEE HEIREMANS, Vice Presidente
(Cónsul de Bélgica)

Sr. FERNANDO FREIRE G. de la H.
Oficial de la Legión de Honor

Mr. RODOLFO WEDELES

Mr. GUIDO COLOMBO

Mr. MAURICE D'ORIVAL

Mr. EDMOND LAVILLE

CORRESPONSALES EN EL EXTRANJERO

FRANCIA	Banque Francaise et Italienne pour l'Amerique du Sud. Societé Generale pour favoriser, etc. Comptoir National d'Escompte de Paris. Banque Francaise pour le Commerce et l'Industrie. Societé Générale Alsacienne de Banque (Alsace-Lorraine).
BELGICA	Societé Francaise de Banque et de Dépots. Crédit anversois.
INGLATERRA	Banca Commerciale Italiana (Agencia de Londres) London Joint City and Midland Bank. Barclay's Bank Ld. Société Générale pour favoriser, etc. (Agencia de Londres).
ESPAÑA	Banco Español de Crédito. Banco Hispano-Americano. Societé Générale pour favoriser (Barcelona).
ITALIA	Banca Commerciale Italiana
SUIZA	Societé Suisse de Banque de DéBanco Italiano.
ESTADOS UNIDOS	Banca Commerciale Italiana New York. Guaranty Trust. Equitable Trust Co.
BRASIL Y ARGENTINA	Banco Francés e Italiano para la América del Sur.
PERU	Banco del Perú y Londres. Banco Italiano.
BOLIVIA	Banco de la Nación Boliviana.
JAPON	Banque Franco-Japonaise. Yokohama Specie Bank. Banque Russo Asiatique.

Balance del Banco Francés de Chile en 31 de Diciembre de 1920

DEBE

		Moneda corriente	Oro de 18 d.
A la Vista y en Cuenta Corriente	$ 7.489,424.35		
A Plazo	5.320,011.36	$ 12.809,435.71	
A la vista y en Cuenta Corriente (incluyendo monedas extranjeras reducidas a oro de 18 d.)	$ 7.079,088.24		
A Plazo	11.390,365.40		$ 18.469,453.64
Vales Bancarios a la Vista		587,748.90	8,723.24
Bancos extranjeros, moneda corriente		2.078,578.80	
Letras por Recibir		5.207,758.29	
Cambio		390,693.26	
Aceptaciones		112,078.82	1,000.00
Obligaciones Hipotecarias (ex-Banco República)		1.555,923.06	
Depósitos de Bonos y Documentos		22.859,842.88	
Operaciones Pendientes		372,242.38	
Fondos de Ahorro		34,780.28	
Empréstitos del Gobierno francés		5.962,091.79	
		51.981,174.17	
Capital	10.000,000.00		
Fondo de Reserva	1.000,000.00		
Fondo de Eventualidades	400,000.00		
Fondo de Futuros Dividendos	334,181.60		
Previsión. Liquidación Banco de la República	438,186.77		
Dividendos por Pagar	15,356.00		
Fondo de Previsión para el Personal	40,000.00		
Ganancias y Pérdidas	1.668,196.91	13.895,921.28	
		$ 65.877,095.45	$ 18.479,176.88

HABER

		Moneda corriente	Oro de 18 d.
CAJA — Billetes Fiscales	$ 895,459.00		
Metálico	6,530.10		$ 2,041
Cheques y Vales disponibles en otros Bancos	1.162,971.19		80,470
Disponible en cuenta corriente y a plazo en otros Bancos	9.649,593.38	$ 11.714,603.67	293,871
Bonos y Acciones		897,049.50	1,811
Valores en Custodia y Garantía		22.859,842.88	
Avances y Documentos en Cartera		25.297.571.53	2.150,770
Avances (Art. 10 ley de Bancos)			
Cambio			435,611
Corresponsales Extranjeros			15.469,176
Letras por Entregar		2.060,652.66	
Bienes Raíces:			
Domicilio Social	900,000.00		
Otros Bienes (ex-Banco República)	2.387,054.04	3.287,054.04	
Muebles y Material		241,376.85	
Operaciones Pendientes			40,811
Intereses		18,944.32	
		$ 65.877,095.45	$ 18.479,176

GANANCIAS Y PERDIDAS

DEBE

Sueldos y gastos generales	$ 1.166.390.40	
Enseres y material, castigo	78,924.23	$ 1.245.314.63
Saldo		1.668.196.91
		$ 2.913,511.54

HABER

Saldo que resulta al Haber de esta cuenta, después de rebajar intereses pagados y adeudados y hacer provisión para documentos dudosos	$ 2.913.511.54	2.913.511
		2.913.511

Santiago, 31 de Diciembre de 1920.

ANTONIO MATRAND,
Gerente

SEÑORES ACCIONISTAS:

Los que suscriben, dando cumplimiento a la comisión que se nos encomendó, según el artículo 42 de los Estatutos del Banco, cúmplenos informar que hemos practicado el arqueo de Caja, Bonos en Custodia y Garantía, examinado las obligaciones en Cartera, siéndonos grato expresar a Uds. que hemos encontrado todo en perfecto orden y conforme con los respectivos saldos del Libro Mayor, nos es grato dejar constancia de que las obligaciones a favor del Banco están debida y suficientemente garantidas.

Santiago, 31 de Diciembre de 1920.

CARLOS SALINAS G. — EUGENIO METTAIS
Inspectores de Cuentas

Sociedades Anónimas

LA ALSACIA

COMPAÑIA NACIONAL DE SEGUROS

MORANDE N.o 229.—SANTIAGO

Cítase a los señores accionistas a junta general ordinaria para el Viernes 14 del presente, a las 3 P. M., en las oficinas de la Compañía.

Santiago, 4 de Enero de 1921.

EUGENIO METTAIS
Vice-Presidente

La Alsacia

COMPAÑIA NACIONAL DE SEGUROS

MORANDE N.o 229.—SANTIAGO

Desde esta fecha queda cerrado el registro de accionistas, para los efectos de la junta general ordinaria que se efectuará el 14 del presente.

Santiago, 4 de Enero de 1921.

J. NICOLAS ORREGO S.
Gerente

SOCIEDAD El Tattersall

De orden del Directorio, cítase a Junta General de Accionistas de esta Sociedad con el objeto de aprobar la última Memoria y Balance para el 10 de Enero del corriente, a las catorce horas (2 P. M.)

Cítase a los mismos accionistas a Junta General Extraordinaria a fin de tratar del aumento del capital social en un millón de pesos, para el 10 de Enero del actual, a las catorce horas treinta minutos (2.30).

Ambas reuniones se llevarán a cabo en las oficinas de la Sociedad, Huérfanos 1287, de esta ciudad.

RICARDO OSSA C.
Presidente

E—11

La Ibero Chilena

COMPAÑIA INTERNACIONAL DE SEGUROS

Cítase a los señores accionistas a junta general ordinaria para el Viernes 14 del presente, a las 4 P. M., en la oficina de la Compañía, Bandera N.o 70.

El registro de accionistas permanecerá cerrado hasta el 14 inclusive.

Santiago, 4 de Enero de 1920.

JOSE DAPENA
Presidente de la Junta General
ALBERTO SANFUENTES E.
Secretario-Gerente

EL GLOBO

COMPAÑIA INTERNACIONAL DE SEGUROS

Cítase a los señores accionistas a junta general ordinaria, para el Viernes 14 del presente, a las 3 P. M., en la Oficina de la Compañía, Bandera N.o 70.

El Registro de Accionistas permanecerá cerrado hasta el 14 inclusive.

Santiago, 4 de Enero de 1921.

ROSENDO DE SANTIAGO
Presidente de la Junta General
ALBERTO SANFUENTES S.
Secretario-Gerente

Compañía de Salitres de Antofagasta

Canje de títulos

En conformidad con el acuerdo de aumento de capital de fecha 5 de Noviembre de este año, que ha sido aprobado por Decreto Supremo N.o 2,825 de fecha 7 del actual, la Compañía de Salitres de Antofagasta emitirá 1.920,000 acciones nuevas de $ 50 cada una, totalmente pagadas, correspondiendo a los accionistas tres acciones de la nueva emisión por cada una de las antiguas que poseen.

Se ruega a los señores accionistas depositar en la Compañía sus títulos cancelados, para proceder a canjearles los antiguos por los nuevos.

Los nuevos títulos se canjearán desde el Jueves 27 de Enero de 1921 en la oficina de la Compañía, Prat 141 (Galería Comercial).

El Registro de Accionistas permanecerá cerrado desde el Domingo 16 hasta el Miércoles 26 de Enero de 1921, ambas fechas inclusives.

Valparaíso, 30 de Diciembre de 1920.

CARLOS DEL CAMPO N.
Gerente.

BANCO DE LA Industria y del Comercio

Cítase a los señores Accionistas a Junta General Ordinaria para el 12 del actual, a las 5 P. M., con el objeto de someter a su aprobación la Memoria y Balance semestrales.

Santiago, 2 de Enero de 1921.

ALIRO MONTERO R.
Presidente.

E—11

BANCO DE LA Industria y del Comercio

El Registro de Transferencia de Acciones permanecerá cerrado desde esta fecha hasta el 12 del actual, inclusive.

Santiago, 2 de Enero de 1921.

CARLOS SALINAS O.,
Director-Gerente.

E—11

"Unión Chilena"

COMPAÑIA DE SEGUROS FUNDADA EL AÑO 1858

De orden del Consejo se cita a los señores Accionistas a Junta General Ordinaria, en la oficina principal de la Compañía, calle MONEDA N.o 1140, para el día Viernes 14 del presente, a las 3 P. M.

Santiago, Enero 3 de 1921.

JOAQUIN L. ERRAZURIZ,
Administrador.

14-E

LA SANTIAGO

COMPAÑIA NACIONAL DE SEGUROS

Agustinas N.o 1136

Cítase a los señores accionistas a junta general ordinaria, para el Martes 11 del presente, a las 16 horas, en el local de la Compañía.

Santiago, 1.o de Enero de 1921.

BENJAMIN F. BERNSTEIN
Vice-Presidente

11-E

SOCIEDAD "El Tattersall"

El Registro de transferencia de acciones estará cerrado desde el 10 DE ENERO, para la Junta General de Accionistas.

Santiago, Enero 1.o de 1921.

PEDRO LARRAIN
Gerente

LA MAPOCHO

COMPAÑIA NACIONAL DE SEGUROS

Agustinas N.o 1136

Cítase a los señores accionistas a junta general ordinaria, para el Martes 11 del presente, a las 16.30 horas, en el local de la Compañía.

Santiago, 1.o de Enero de 1921.

MANUEL BUNSTER
Presidente.

NOTAS POLITICAS Y PARLAMENTARIAS

EL SEÑOR FELIU, DESIGNADO TERCER ARBITRO EN LA CUESTION SENATORIAL POR SANTIAGO, REHUSA DEFINITIVAMENTE EL CARGO

El señor Roberto Sánchez García de la Huerta es elegido ayer Presidente del Partido Liberal Democrático

La Mesa Directiva Liberal Unionista designa a los señores Víctor Korner, Daniel Bernales Lazcano y Félix Pérez Ovalle, para que elijan la persona que debe ir como candidato a la senaturía por Colchagua

La Junta Central Radical se reunirá esta tarde

LA CUESTION SENATORIAL POR SANTIAGO

En el día de ayer ha seguido preocupando vivamente la atención de los círculos políticos, la designación del árbitro radical que debe integrar el tribunal que fallará las dificultades pendientes entre liberales y demócratas sobre la senaturía por Santiago.

Se tenía fundadas esperanzas de que el senador por Concepción, señor Daniel Feliú, apesar de la excusa que ya había dado, aceptara el cargo, en vista de las nuevas gestiones que se hacían al respecto; sin embargo, el distinguido político radical ha mantenido su excusa, fundada en motivos de carácter personal.

Los Comitees aliancistas, probablemente se reunirán hoy para cambiar ideas y buscar la persona que, en representación del Partido Radical, forme parte del mencionado tribunal.

LA REUNION DE AYER EN EL MINISTERIO DEL INTERIOR

Conforme a lo que anunciábamos en nuestra edición anterior, ayer se efectuó la reunión de los miembros de las Mesas Directivas de los Partidos que constituyen la Alianza Liberal, con el Ministro del Interior.

Concurrieron los señores: doctor Octavio Maira, vice-presidente radical; Luis Porto Seguro, vice-presidente liberal; Belfor Fernández, presidente del Partido Balmacedista-Aliancista; Guillermo M. Bañados, presidente demócrata y el Ministro señor Aguirre Cerda.

Se cambiaron ideas sobre los nombramientos de funcionarios administrativos, reinando perfecto acuerdo para apreciar la situación de cada Partido y la forma cómo estos nombramientos se harán por el Gobierno.

JUNTA CENTRAL RADICAL

Hoy, a las 7 P. M., celebrará sesión la Junta Central del Partido Radical, con el objeto de oír el informe que dará la Mesa Directiva, sobre la reclamación de la elección de candidatos a diputados por Caupolicán, efectuada últimamente por la Convención Radical de aquella provincia.

Tratará además de algunas cuestiones electorales pendientes.

DIRECTORIO GENERAL DEMOCRATA

Presidido por el señor Guillermo M. Bañados, celebró sesión anoche el Directorio General del Partido Demócrata.

Respecto a la elección interna de candidato a diputado por Taltal y Tocopilla, se acordó dirigir telegramas a los presidentes de las agrupaciones demócratas de Taltal, Refresco y Tocopilla, comunicándoles que el Directorio ha acordado postergar esta elección hasta el tercer Domingo del presente mes.

Acordó celebrar sesiones diarias, con fin de solucionar pronto y definitivamente todas las reclamaciones pendientes sobre elecciones de candidatos a diputados.

EN HONOR DEL PRESIDENTE DEL SENADO

Hoy, a las 12 y media P. M., se efectuará en el Club de la Unión, el almuerzo que los miembros del Honorable Senado, sin distinción de colores políticos, ofrecerán en honor del señor Luis Claro Solar, con motivo de su próximo viaje a Estados Unidos.

SENATURIA POR ACONCAGUA

Se nos ha informado que, en una reciente jira que el actual senador por Aconcagua y candidato a la reelección, señor José Pedro Alessandri, hiciera a los departamentos de San Felipe y Los Andes, ha recibido nuevas y valiosas adhesiones de importantes elementos políticos de aquellos departamentos, que le permiten estimar que su candidatura está asegurada.

Entre las muchas demostraciones de especial afecto y simpatía con que el señor Alessandri fué obsequiado, merece singular mención la que le tributó el Partido Demócrata de Los Andes y que consistió en un lunch, al cual asistieron los dirigentes del Partido y más de cien adherentes. En esta manifestación se cambiaron cordiales brindis por el triunfo de la candidatura del señor Alessandri.

SENATURIA POR COLCHAGUA

En vista de haberse excusado el señor Ismael Valdés Valdés para aceptar la candidatura a senador por la provincia de Colchagua que, en nombre del Partido Liberal Unionista le ofrecieran los señores Claro Solar y Errázuriz Lazcano y de que dimos amplia cuenta en nuestra edición anterior, la mesa directiva en reunión celebrada ayer con los señores Errázuriz Tagle y Valdés Fontecilla, acordó el nombramiento de una comisión compuesta de los señores Dr. Víctor Korner, Félix Pérez Ovalle y Daniel Bernales Lazcano, para que propongan la persona que debe ir como candidato del Partido a aquella senaturía. Los señores anteriormente nombrados deben reunirse hoy, para dar cumplimiento a su cometido.

DIPUTACION RADICAL POR OVALLE

El Domingo 23 del presente, se reunirá en Ovalle la Convención Radical Departamental, que debe elegir al candidato a diputado que el partido presentará en Marzo próximo, por la Agrupación de Ovalle, Combarbalá e Illapel.

Esta Convención estará formada por seis delegados de la Asamblea de Ovalle; 2 de la de Combarbalá y 1 de la de Illapel.

DIPUTACION POR LOS ANDES

Informaciones recibidas desde Los Andes, nos hacen saber que el señor Marcial Martínez de Ferrari, ha resuelto presentar su candidatura a diputado por aquel departamento.

La noticia de esta decisión del señor Martínez de Ferrari, ha sido recibida entusiastamente por los elementos aliancistas de aquella localidad, dada la destacada figuración diplomática y las condiciones de talento que reune el candidato.

DIPUTACION LIBERAL POR VALDIVIA

En la votación interna de la Asamblea Liberal de San José, provincia de Valdivia, para elegir candidato liberal a diputado, triunfó el señor Domingo Matte Larraín.

DIRECTORIO GENERAL LIBERAL DEMOCRATICO

Bajo la presidencia del señor don Absalón Valencia, celebró sesión el Directorio General del Partido Liberal Democrático para tratar de la renuncia presentada por el presidente don Pedro N. Montenegro.

Puesta en discusión fué aprobada con la declaración unánime del sentimiento con que el Directorio veía el alejamiento de su presidente, acordándose dirigirle una nota dejando constancia de los servicios y desvelos que en todo momento prestó el señor Montenegro a las obligaciones del cargo.

A continuación se desarrolló un largo debate sobre la designación de reemplazante al señor Montenegro y, se acordó, que, por lo avanzado de la hora, el Directorio suspendería su sesión para reanudarla a las 10 P. M.

Reunido a esta hora, se procedió a hacer la elección de presidente del Partido, siendo designado, por la unanimidad del Directorio, el señor Roberto Sánchez García de la Huerta, designación que fué recibida con aplausos por la sala.

Acto continuo, se nombró una comisión compuesta de los señores Augusto Vicuña S., Oscar Viel, Tito V. Lisoni, Miguel Arrate Larraín y José María Lorca, para que comunicaran al señor Sánchez su elección, la cual en cumplimiento de su cometido se trasladó al Club de la Unión, sitio en que se encontraba el señor Sánchez, y pusieron en su conocimiento la designación de que había sido objeto. El señor Sánchez contestó agradeciendo la honrosa distinción que le hacía el Directorio General de su Partido y aceptó el cargo de presidente, prometiendo dedicar todos sus esfuerzos en bien de los ideales del balmacedismo.

EL DEBATE DE HOY

En la sesión ordinaria, de hoy, de 4 a 7 P. M., el diputado por Caupolicán, señor Jorge Errázuriz Tagle, planteará un interesante debate sobre la orientación política y económica del programa Ministerial y sobre legislación social, en relación con el Tratado de Versalles.

DIPUTACION BALMACEDISTA POR VALDIVIA

La Convención provincial balmacedista, reunida en Valdivia el 2 del presente, eligió, por unanimidad, candidato a diputado para el nuevo período legislativo, al actual diputado, señor Luis Urrutia Ibáñez.

DIPUTACION POR CHANCO

Algunos diarios de la mañana, publicaron hace días, que la Asamblea Liberal de Chanco había proclamado la candidatura a diputado por la agrupación de Cauquenes, Constitución y Chanco, del señor Luis Manríquez León, siendo sorprendidos con tal noticia, pues ella no es efectiva, según se desprende de la comunicación oficial que, al respecto, ha recibido el actual diputado señor Vidal Arellano y que transcribimos a continuación:

"Chanco. — Vidal Arellano. — Santiago. — Rogamos usted desmentir lo publicado por "El Mercurio" respecto a la proclamación del señor Luis Manríquez León, por los liberales. La Asamblea Liberal no ha tomado participación en esa manifestación; mucho menos el directorio del partido.—**Angel C. Gajardo**, vicepresidente. — **R. Escudero Olavarría**, secretario directorio. — **Solón Gajardo, Exequiel Constenla, Julio González**, directores.

ASAMBLEA RADICAL DE SANTIAGO

Antenoche se reunió la Asamblea Radical, presidida accidentalmente por don Evaristo Molina. Asistieron aproximadamente 150 asambleistas y el secretario don Pedro Valenzuela.

El objeto de esta sesión era para fijar el número de candidatos a municipales que proclamará la asamblea y hacer la presentación de ellos.

Después de un cambio de ideas y de un estudio acerca de las fuerzas electorales efectivas con que cuenta el partido en esta capital, se acordó llevar a las urnas cuatro candidatos a municipales.

En lo que se refiere a la presentación de candidatos para la elección interna, no se tomó resolución porque esta materia dió origen a un extenso debate que se dejó pendiente para la sesión próxima.

Esta noche celebrará sesión nuevamente la asamblea para ocuparse, además de este asunto, del alza de la tarifa de los tranvías y del proyecto sobre asistencia social de que es autor el doctor Julio Bustos.

El ex-alcalde de Santiago don Guillermo Figueroa, hará a la asamblea una exposición documentada de la forma en que la Empresa de Tranvías maneja sus negocios y de sus relaciones con el Gobierno y la Municipalidad.

ASAMBLEA LIBERAL DEMOCRATICA

Mañana Jueves, a las 6 y media de la tarde, se reunirá esta Asamblea con el objeto de hacer la proclamación solemne del candidato a diputado por Santiago, señor don Absalón Valencia.

Se encarece la puntual asistencia de todos los miembros de la Asamblea.

Se ha invitado a esta proclamación a la Dirección General del Partido, a los representantes en el Congreso y en las Municipalidades y a los Directorios de las comunas rurales.

COMISION MIXTA DE PRESUPUESTOS

Presidida por el senador señor Ismael Tocornal, celebró sesión ayer la Comisión Mixta y siguió ocupándose del Presupuesto del Ministerio del Interior, alcanzando a dejar estudiada la partida correspondiente a los servicios de la Beneficencia Pública.

COMISIONES PARLAMENTARIAS

Las Comisiones de Guerra y Marina y de Protección a la Infancia Desvalida, de la Cámara de Diputados, que estaban citadas para ayer, no sesionaron por falta de número.

EMPRESTITO FERROVIARIO

En la sesión especial de 7 a 8 P. M. de ayer, la Cámara entró a la discusión particular del proyecto que autoriza la contratación de un empréstito para los Ferrocarriles del Estado. En virtud del convenio tramitado entre el Ministro del ramo y los Comitees parlamentarios, el monto de este empréstito fué rebajado a 5 millones de libras esterlinas.

La discusión continuará en la sesión de hoy, de 7 a 8 P. M.

CANDIDATURA DEMOCRATA A DIPUTADO, POR COLCHAGUA

Se nos informa que el actual diputado demócrata por Santiago, señor Juan B. Martínez, ha sido elegido por las agrupaciones demócratas de la provincia de Colchagua como candidato a diputado por la Agrupación de San Fernando.

La proclamación oficial de esta candidatura se hará el Domingo próximo y, a ella asistirán numeroso dirigentes demócratas de la capital.

ASAMBLEA LIBERAL UNIONISTA

Hoy, a la hora de costumbre, celebrará sesión la Asamblea Liberal Unionista, para tratar diversos asuntos de carácter interno y hacer la proclamación del candidato a municipal.

Según se nos informa, es muy probable que el señor Enrique Donoso Urmeneta, sea proclamado candidato a municipal.

PARTIDO DEMOCRATA

MANIFESTACION AL MINISTRO SEÑOR TORREALBA.— No habiéndose dado cuenta totalmente de las tarjetas vendidas, se ruega encarecidamente a todas las personas que aún no han dado cuenta, se sirvan hacerlo esta noche en la Agrupación al tesorero de la comisión, señor Carlos Díaz O.

CANDIDATURA RETAMALES.— Hoy Miércoles, a las 8.30 P. M., en San Diego N.o 407, están citados los adherentes a la candidatura a municipal del alcalde señor Retámales.

CUARTA COMUNA ESTACION.— Para el Jueves, a las 8.30, en Chacabuco 14-A, se reunirán los miembros del Comité Comunal.

CANDIDATURA RETAMALES —Cítase a todos los adherentes a esta candidatura para el Miércoles, a las 8.30 P. M., en San Diego 407. Se encarece la asistencia en especial a los de la 8.a Comuna.

LA LEY Y LOS INDIOS DE CHILE.—No era nuestro deseo tener que escribir nuevamente acerca del artículo que publicamos en "La Mañana" y en "El Deber" de Temuco, en el cual refutamos algunos puntos de la publicación hecha por el señor Protector de indígenas de Cautín en "El Mercurio" de Santiago.

A dicho señor le han parecido antojadizas nuestras aseveraciones, como lo demuestra en sus artículos publicados en "El Diario Austral" de Temuco, de fecha 6 y 8 del presente mes.

Sin embargo entre su artículo que ha originado nuestra refutación y las contestas que él nos ha hecho, difieren un tanto en el concepto que tiene de los indígenas.

Ahora reconoce que hay indígenas trabajadores, como en un artículo publicado en "La Mañana", reconoce la capacidad intelectual del araucano, y de esta manera va aproximándose a la veracidad de los hechos.

Con todo, el señor Moraga, trata de demostrar que el número de los mapuches perezosos forman la inmensa mayoría, incluyendo a los que prefieren arrendar o trabajar a medias.

Hay un error en el juicio del señor Protector en insistir que la inmensa mayoría prefieren arrendar o sembrar a medias sus terrenos. ¡No es cierto! Es verdad que hay indígenas que arriendan sus campos; pero estos constituyen un 5 por ciento, y lo hacen no por negligencia, sino, ya sea por ignorancia o por carecer de medios necesarios para efectuar sus trabajos agrícolas; y a pesar de esto no se quedan ociosos tal como se les juzga, sino que se dedican a desempeñar los diferentes trabajos rurales, pasando de esta manera sus vidas y sosteniendo sus familias sin pedir limosna a nadie.

Aquellos que trabajan a medias, tampoco lo hacen por pereza, es porque no cuentan con los elementos necesarios, como ser bueyes, aperos, etc., Y cuando dan sus suelos para sembrar en sociedad, ayudan a sus socios con su trabajo personal.

El señor Protector declara haber visitado numerosas reducciones de indígenas, en donde ha visto decenas de mapuches, que de espaldas sobre la tierra, reciben con beatífica tranquilidad los rayos ardorosos del sol. Desgraciadamente nosotros, que vivimos, distribuidos en muchas reducciones, no lo hemos visto en sus jiras, que según él, ha hecho. **Ellka miyaukepei mai fei meu llepekelafivi.**

Además, el señor Protector, parece que ha entendido mal nuestro artículo anterior, pues él asevera que nosotros hemos dicho, que trabajamos seis horas diarias, y él nos alaba por ello, diciendo: "Loados sean ellos". No hemos dicho que trabajamos seis horas al día, sino que dijimos que tenemos por costumbre trabajar de sol a sol, ¿cuántas horas tiene el día?

El señor Moraga, no cree que un grupo de araucanos que se ha formado, inspirado en sentimientos cívicos, morales, haya sido capaz de confeccionar un humilde y mal coordinado artículo, arriba mencionado, sino que inculpa a un enemigo de él, (según dice tener). Razón tiene el señor Protector para pensar así, porque no es posible que indios como nosotros, civilizados en sencilla escuela, tengamos capacidad para participar en la sociedad y defendernos por la prensa cuando se nos denigra.

Ratificamos, nuestro artículo anterior, declaramos que no somos metales que resuena, somos una colectividad social, y sostendremos en cualquier terreno los conceptos allí emitidos, por cuánto no son cosas abstractas, sino que son casos concretos.

El señor Protector hace muy mal en juzgar que alguien está sacando las castañas con nuestras manos; no, señor Protector, somos nosotros que heridos por sus apreciaciones muy despreciativas, no podemos guardar silencio y protestamos de que se nos trate de esa manera. Si Ud. tiene gran interés por el bien de la raza araucana y quiere que los hombres de influencia en el Gobierno se ocupen por el mayor bien de nosotros, dictando leyes necesarias, no hay motivo para que eso se consiga con nuestro desprestigio.

Para la mayor satisfacción del señor Protector, y para evitar que algún inocente sea inculpado, agregamos los nombres de las personas que componen el Comité de la Agrupación Demócrata (Araucana) de Carrirreñi: Martín Painemal, presidente; Meliú Pizarro, secretario; P. Neculpán Conejeros, tesorero; Rosario 2.o Morales y Bortolo Gallardo, directores.

El Comité Demócrata de Carrirreñi

Carrirreñi, Cholchol, Diciembre 11 de 1920.

AGRUPACION DEMOCRATA DE SANTIAGO.— En conformidad con el acuerdo vigente cítase a sesión de Directorio para hoy Miércoles a las 9 P. M.

Igualmente se pone en conocimiento de todos los correligionarios y en general de todas las personas que simpaticen con las candidaturas a senador de don Guillermo M. Bañados y a diputados de los señores Vicente Adrián V. y Luis Correa Ramírez, que la secretaría general de estas candidaturas atenderá desde hoy, todos los días, todo lo relacionado con estas candidaturas, en Rosas 1049, de 2 a 4 P. M.

Cítase para mañana Jueves a las 9 P. M. en el mismo local, para que firmen el libro de Registro del Partido, por haberse aprobado sus solicitudes de admisión a los siguientes aspirantes a demócratas:

Delfín Flores Cepeda, Carlos Becerra Francino, Florencio Llona Ramos, Marcos A. Fuentes B., José Díaz Escobar, Juan Naranjo Hidalgo, Manuel Aramburo Palma, Eulogio Orellana M., Carlos Guzmán G., Luis Rogers Giovanetti, Santiago Rizzo D., Luis Faure A., Abdón Acevedo A., José del Carmen Díaz G., Agustín 2.o Garcés Sánchez, Luis Muñoz Castro, Ramón López S., Adolfo Román Miranda, Baldomero Caro Carrasco, Juan de la Cruz Soza Terán, Tomás Rubio Bravo, Juan Faúndez Torres, Luis C. Navarrete Covarrubias, Zacarías Abarca Bascuñán, Laureano Garay Bobadilla, Artemio Salazar Salgado, Anacleto Garrido Fuentes, Manuel Pedraza Figueroa, Daniel 2.o Sáez, Luis Contreras Cabezas, Máximo Lagos Ahumada, Luis A. Cádiz Vera, Baltazar Guzmán Meza, Miguel Espinoza Arratia, Marcial Cornejo Rojas, Angel Mena Albornoz, Facundo Contreras Pantoja, Floridor Salazar López, Alberto Miranda S., Pedro Musset Castro, Eleodoro Ascuy Rojas, Ernesto Ubilla Uribe, Luis A. González Cruz, Pablo Quezada Muñoz, Amador Velasquez González, Manuel A. Castro Pasten, Nicanor Cuninghan Pérez y Juan de Dios Caviedes Saavedra.

ELECTORES ALIANCISTAS DE COLCHAGUA.—Se invita a todos los electores aliancistas de Colchagua, residentes en Santiago, para el Viernes 7 del presente, a las 8.30 P. M., en Chacabuco 14-A, a una importante reunión para tratar de la senaturía y diputados.

inaceptable

COMITE CORREA Y QUIROGA. —Mañana Jueves a las 9 P. M. se reunirán los miembros del Comité Central, en Catedral esquina Bandera, para seguir ocupándose de los trabajos de la candidatura a municipal del señor Bernardo Quiroga.

Se tratará en esta reunión de los trabajos del candidato señor Luis Correa R., que deben iniciarse en las diversas comunas.

COMUNA DE MAIPU.— De orden del presidente de la Comisión, cítase a reunión para el Jueves 6 del presente a todos los miembros en general y en especial a los señores Luis E. Rojas M., Roberto Vivar, Manuel J. Barrera, Antonio Galaz, José Matamala, Oscar Meza, Antonio Villalobos, Saturnino Aranda, Seferino Cerda, Aníbal González, Duerli Alvarez, Carlos Quezada y Roberto Acevedo, para tratar en esta reunión del balance que el tesorero presentará a la asamblea en el local de la casa del secretario. Hora: 8.30 P. M.

CANDIDATURAS INDEPENDIENTES

—Don Carlos Pinto Durán, candidato independiente a diputado por Santiago, nos dice:

"Partidarios de mi candidatura que profesan diversas creencias, me han pedido declaraciones sobre la cuestión religiosa, y las hago con el mayor gusto.

Un atento estudio de la historia de nuestras "luchas doctrinarias", me ha llevado a la conclusión de que la única manera de dar término a estas odiosas luchas, será que el clero renuncie en Chile a sus pretensiones políticas, declarándose cuanto antes la separación de la Iglesia y el Estado, porque los Gobiernos civilizados de hoy, liberales y laicos, no podrán tolerar jamás la intromisión de religiones en el manejo de la cosa pública.

Respecto a los otros cultos existentes en el país, deben disponer de la más completa libertad para su propaganda, sus reuniones y el funcionamiento de sus templos.

En general, sostengo el siguiente principio: así como todos los ciudadanos son iguales ante la ley, todas las religiones son iguales ante la libertad de conciencia.— **Carlos Pinto Durán**".

PARTIDO POPULAR

PARTIDO POPULAR.— A las 9 P. M. de hoy Miércoles continuará la votación para la elección del Comité Ejecutivo, en el local social, Esmeralda 732. Se encarece la asistencia.

Los registros estarán a la disposición de los nuevos adherentes una hora antes.

PARTIDO CONSERVADOR

PARTIDO POPULAR.— Se recuerda a los adherentes que mañana Miércoles 5 continuará la votación para la elección del Consejo Ejecutivo en el local social (Esmeralda 732 entre San Antonio y Claras), a las 9 P. M.

La secretaría estará abierta desde hoy Martes, de 5 a 7, para atender todo cuanto se relacione con el Partido.

2.a COMUNA.—Hoy Miércoles celebrará sesión el directorio comunal. Hay acuerdos impostergables que resolver. Se ruega la puntual asistencia.

Cítase a la comisión de fiesta, que la forman los señores Manuel Arriagada, Juan Muñoz, Juan D. Mejías, Amador Díaz Riveros y Abel Díaz. Local y hora de costumbre.

7.a COMUNA.—Por orden del presidente, cítase al directorio a una sesión de suma importancia, que se efectuará hoy Miércoles 5, a las 6.45 P. M., en Moneda 1054.

CANDIDATURA
POPULAR INDEPENDIENTE
- DE -
Carlos Pinto Durán
(Roberto Mario)
A DIPUTADO
POR SANTIAGO
Secretarías:
Compañía 1201.—Morandé 629
Casilla 39-D. — Teléfono 1583

El cohecho es la salvación de la plutocracia y la oligarquía.

AMBULANCIA RENAULT

Con todos los adelantos modernos, elegante y confortable, recien llegada de Francia, especial para las Instituciones de Beneficencia del País, OFRECEN:

GRACE y Cía. (Chile) S. A.

HUERFANOS 1087

CAMARA DE DIPUTADOS

LA SESION DE AYER, DE 7 A 8

SE CONTINUA LA DISCUSION PARTICULAR DEL PROYECTO QUE AUTORIZA LA CONTRATACION DE UN EMPRESTITO PARA LOS FERROCARRILES DEL ESTADO.— SE APRUEBA EL ARTICULO 1.o

Empréstito de los Ferrocarriles —Se puso en discusión el artículo 1.o del proyecto que autoriza la contratación de un empréstito de 5 millones de libras esterlinas para la Empresa de los Ferrocarriles.

—Usaron de la palabra los señores De Castro y Herrera Lira, objetando algunas disposiciones del proyecto.

El señor MARTNER (Ministro de Hacienda). — Ruega a los señores diputados que no insistan en sus observaciones. Estamos atrasando un proyecto que exige una aprobación inmediata.

El tiempo que este proyecto me quita me impide dedicarme a otras cuestiones importantísimas que se relacionan con la Hacienda Pública.

El señor URZUA. — Espera la contestación a las preguntas que hizo en sesión pasada al señor Ministro de Industria.

El señor TORREALBA (Ministro de Industria y Obras Públicas). —Una de las preguntas del señor diputado se refiere a las entradas de la Empresa. Declara que éstas pueden calcularse en 123 millones para la red sur y 8 millones para la red norte.

También preguntó el señor Urzúa si las propuestas de equipo pedidas en Junio serían vueltas a considerar, a pesar de haber sido desechadas.

A este respecto declara que el Gobierno no puede considerarlas de nuevo, puesto que han sido desechadas ya.

En orden a si las propuestas han de pedirse sólo en Estados Unidos manifiesta que se pedirán en todas partes, tal como lo dispone la ley.

Por lo demás, el Gobierno acepta el anteproyecto presentado por el señor Silva Cortés, y no puede aceptar las especificaciones o detalles de inversión que piden otros señores diputados, porque importan una manifestación de desconfianza al Gabinete.

El señor SILVA CORTES. — Después de la oposición de algunos de sus correligionarios el contraproyecto en debate, comprende la Cámara que su situación es molesta. Firmó el contraproyecto, porque creyó que consultaba la mayor parte de las objeciones hechas en la Cámara. Ahora si sus honorables colegas conservadores votan en contra, del contraproyecto, sabe el camino que debe seguir como miembro del comité del partido.

El señor RAMIREZ (don Pablo). — Llama a los partidos a la lealtad que deben guardar en orden a los compromisos contraídos por sus diversos comitees.

El acuerdo que tomaron ayer los comitees de los partidos no ha sido para abrir nueva discusión, sino para procurar una solución breve. Si esta solución no llega, el Gobierno debe evitar transacciones y sostener su primitivo proyecto.

—Cerrado el debate, se aprobó el artículo 1.o.

—Se puso en discusión el artículo 2.o.

—Los señores Somarriva y Pizarro hicieron observaciones sobre la necesidad de equipo para el ferrocarril Longitudinal norte.

El señor TORREALBA (Ministro de Industria, Obras Públicas y Ferrocarriles). — Manifiesta que no tiene inconveniente para que se agregue una disposición que consulte esa necesidad.

—Quedó pendiente el artículo 2.o

—Se levantó la sesión a las 7.30.

Toallas de papel 'PUBLIC SERVICE'
Higiénicas - Agradables - Económicas
Huérfanos 1039 :: L. MATTE & Co. :: Casilla 3284
Agentes Exclusivos para Chile

CASIMIRES INGLESES

Realización por cuenta de una Fábrica Inglesa -:- Precios de Costo

CASIMIRES

14 Dibujos y colores lisos novedosos, en pura lana, ancho: 140 ctms., el metro a. . . . . $ 14.75
30 Dibujos y colores última creación, en pura lana, peinados, 146 ctms., el metro a. . . . . $ 25.90
10 Colores lisos, lindísimos, en tonos marrón, azules, claros, etc., 146 ctms., el metro a. . . . . $ 25.90
Hay 300 calidades distintas, además de las marcadas a precios entre 16 a lo más fino 50 pesos el metro, y en calidades absolutamente peinados todos y pura lana.

LANAS

En lanas para señora hay creaciones estupendas a precios irrisorios, y en calidades hasta el estambre más finísimo.

En Casinetas en 130 y 140 ctms., precios desde $ 4.90 metro. 50 dibujos y matices distintos, una verdadera ganga.

JAMAS SANTIAGO HABRA PRESENCIADO ALGO SEMEJANTE: VESTIRSE EN TELAS RIQUISIMAS Y CON MUY POCO DINERO

Señoras - Sastres - Comerciantes - Jóvenes - Santiago entero desfilará por esta casa

612 CALLE BANDERA 612 == CASI ESQUINA SANTO DOMINGO =:=

No confundir la Casa, repito: casi esquina Santo Domingo, edificio de "El Chileno".

SEGUNDA MEMORIA
"EL GLOBO"

Compañía Internacional de Seguros Generales

OFICINA MATRIZ: Santiago de Chile - Calle Bandera N.o 70

Casilla N.o 2397 :-: Teléfonos: Inglés N.o 1124 y Nacional N.o 211

CONSEJO DIRECTIVO:

Presidente: Señor FRANCISCO GARCIA PAZ — Vice-Presidente: Señor JOSE URETA E.

CONSEJEROS:

Señor LUIS CRUZ VERGARA, Señor FRANCISCO LACAMARA, Señor ENRIQUE MARTINEZ, Señor JOSE NORIEGA, Señor JUAN YRURETAGOYENA

Gerente: Señor ALBERTO SANFUENTES ECHENIQUE

CONSEJO DIRECTIVO DE VALPARAISO:

Presidente: Señor ALBERTO DE LA VEGA

CONSEJEROS:

Señor SANTIAGO ARESTIZABAL, Señor MANUEL CARAVES, Señor MANUEL GONZALEZ, Señor BENITO NORIEGA

Agentes de Incendio, Marítimos y Accidentes de Automóviles

BARTOLOME PONS	TACNA.
BRAIN HNOS. & CO.	IQUIQUE.
E. HOLLEY O.	ANTOFAGASTA.
ALFREDO MARIN M.	TALTAL.
AMADEO BELUZAN	COPIAPO.
LUIS S. BERRUYER	LA SERENA.
CANDIDO PEREZ	SAN FELIPE.
CASTEX HNOS. & CO.	COQUIMBO.
PABLO GRAN	LOS ANDES.
PALMINO SIMEONI	QUILLOTA.
JESUS MERCADAL	VALPARAISO.
VILLANUEVA & VERCELLINO	LA CALERA.
ALERT & CIA.	SANTIAGO.
FRANCISCO 2.o CELIS	SANTIAGO.
GALMEZ HNOS.	SANTIAGO.
JUAN JOSE FARR	SAN BERNARDO.
FRANCISCO MEDEL	RANCAGUA.
FLORENTINO ASTRAIN	SAN FERNANDO.
ARTURO VERGARA	RENGO.
EMILIO ROMERO	CURICO.
ALEJANDRO MICHAUD C.	TALCA.
M. & N GONZALEZ	LINARES.
VICTOR PARRA	SAN JAVIER.
ALFREDO URRUTIA	PARRAL.
JOSE ABASCAL	CHILLAN.
JULIO MIRANDA	CONCEPCION.
REINALDO BASCUR	TALCAHUANO.
ALFARO BARRET & CO.	TALCAHUANO.
EMILIO B. GOUET	LOS ANGELES.
ERNESTO LOPEZ & CO.	TEMUCO.
JORGE PEÑAFIEL S.	LAUTARO.
JAIME ESPINOSA	VICTORIA.
ARAYA & ACUÑA	ANGOL.
RODOLFO UTHEMANN	VALDIVIA.
PEDRO LABORDE	OSORNO.
GISBERTO TONINI	PUNTA ARENAS.

AGENTE GENERAL EN VALPARAISO, don Jesús Mercadal

Calle Blanco N.o 974 :-: Casilla N.o 1352 :-: Teléfonos: Inglés N.o 1220 y Nacional N.o 510

SEGUNDA MEMORIA

Que el Consejo Directivo presenta a la Junta General de Accionistas en 14 de Enero de 1921

SEÑORES ACCIONISTAS:

En cumplimiento de lo dispuesto en los Estatutos, el Consejo Directivo tiene el honor de presentaros el Balance y Cuenta de Ganancias y Pérdidas correspondientes a las operaciones efectuadas por la Compañía en el segundo ejercicio de su funcionamiento desde el 1.o de Enero al 31 de Diciembre de 1920.

La cuenta de Ganancias y Pérdidas arroja una utilidad líquida de ..... $ 102,821.38
de la cual recomendamos rebajar la siguiente suma por castigo:

IMPRESOS Y MATERIALES:

Castigo de 50% sobre $ 9,358.66		$ 4,679.34
quedando un saldo de		$ 98,141.54
que os proponemos distribuir en la siguiente forma:		
A GRATIFICACION DE EMPLEADOS	$ 6,000.00	
A FONDO DE RESERVA (25%, según Art. 39 de los Estatos)	24,535.38	
A FONDO DE EVENTUALIDADES	26,873.10	
FONDO DE RESEGUROS	40,734.06	$ 98,141.54
Aceptada esta distribución, los fondos de la Compañía quedarían como sigue:		
CAPITAL PAGADO		$ 200,000.00
FONDO DE RESERVA		41,053.38
FONDO DE EVENTUALIDADES		50,000.00
FONDO RESEGUROS		63,661.96
		$ 354,715.94

Vuestro Consejo Directivo somete a vuestra consideración y os pide su ratificación del acuerdo tomado que llevó a cabo la constitución del Consejo Directivo de Valparaiso, y que tan positivos resultados se han obtenido en la próspera marcha de los negocios.

Hemos tenido que lamentar el retiro de nuestros distinguidos colaboradores don Eugenio Guzmán Montt y don José Hoyos de la Vega, por haberse ausentado del país.

En uso de la facultad que nos confieren los Estatutos, fueron llamados a desempeñar los cargos los Accionistas señores Luis Cruz Vergara y Enrique Martinez.

En conformidad a los artículos 26 y 46 de los Estatutos, cesan en sus funciones los miembros del Consejo Directivo, y os corresponde reelegirlos o reemplazarlos.

También debéis designar dos Inspectores de Cuentas propietarios y dos Suplentes para el año 1921.

FRANCISCO GARCIA PAZ, Presidente. — ALBERTO SANFUENTES ECHENIQUE, Secretario.

Balance de la Compañía de Seguros «EL GLOBO»

EN 31 DE DICIEMBRE DE 1920

ACTIVO		PASIVO	
Responsabilidad de Accionistas	$ 1.800,000.00	Capital	$ 2.000,000.00
Acciones y Bonos	288,276.42	Fondo de Reserva	16,518.60
Caja	2,989.58	Fondo de Reseguros	23,027.90
Primas por Cobrar	17,575.17	Fondo de Eventualidades	23,027.90
Agencias	29,104.16	Banco Español de Chile, cta. cte.	27,482.98
Canjes	21,279.29	Compañía de Seguros "La Ibero-Chilena"	670.31
Muebles e Instalaciones	2,988.28	Siniestros por Liquidar	14,109.72
Impresos y Materiales	9,359.68	Operaciones Pendientes	1,689.78
Siniestros por Cobrar	10,673.98	Utilidad líquida	102,821.38
	$ 2.209,248.57		$ 2.209,248.57

GANANCIAS Y PERDIDAS

DEBE		HABER	
Reseguros	$ 200,259.10	Primas de Seguros y Accidentes y Producto del Capital	$ 528,410.63
Siniestros y Accidentes	116,461.26		
Comisiones, Gastos Generales, Sueldos, Arriendos, Impuestos y Patentes, Gastos de Propaganda, etc.	99,588.96		
Saldo (Utilidad)	102,621.38		
	$ 528,410.63		$ 528,410.63

ALBERTO SANFUENTES ECHENIQUE, Gerente. — ENRIQUE DE ARTOLA L., Contador.

Santiago, 31 de Diciembre de 1920.

INFORME

Hemos revisado los Libros y Documentos en Cartera, encontrando todo conforme.

Santiago, 31 de Diciembre de 1920.

RAMON SAENS, JOSE DAPENA, Inspectores de Cuentas.

SEGUNDA MEMORIA
"LA IBERO CHILENA"

Compañía Internacional de Seguros Generales

OFICINA MATRIZ

Santiago de Chile.-Calle Bandera N.o 70

Casilla N.o 2397 :-: Teléfonos: Inglés N.o 1124 y Nacional N.o

CONSEJO DIRECTIVO:

Presidente: Señor JOSE NORIEGA — Vice-Presidente: Señor JOSE URETA E.

CONSEJEROS:

Señor LUIS CRUZ VERGARA, Señor FRANCISCO GARCIA PAZ, Señor FRANCISCO LACAMARA, Señor ENRIQUE MARTINEZ, Señor JUAN YRURETAGOYENA

Gerente: Señor ALBERTO SANFUENTES ECHENIQUE

CONSEJO DIRECTIVO DE VALPARAISO:

Presidente: Señor ALBERTO DE LA VEGA

CONSEJEROS:

Señor SANTIAGO ARESTIZABAL, Señor MANUEL CARAVES, Señor MANUEL GONZALEZ, Señor BENITO NORIEGA

Agentes de Incendio, Marítimos y Accidentes de Automóviles

ANTONIO SALAMERO	IQUIQUE.
ANGEL MORA	ANTOFAGASTA.
MARTINEZ PEREZ & CO.	TOCOPILLA.
ALFREDO GONZALEZ	TALTAL.
RICARDO J. BAWDEN	COQUIMBO.
JESUS MERCADAL	VALPARAISO.
JORGE ALEMPARTE	SAN BERNARDO.
GERMAN HORST	SANTIAGO.
VEGA, NORIEGA & CO.	SANTIAGO.
FRANCISCO LUEJE M.	MELIPILLA.
RICARDO DIAZ F.	SAN ANTONIO.
JOSE TORRES	RANCAGUA.
JOSE BENGOECHEA	RENGO.
POLICARPO DURRUTI	SAN FERNANDO.
JOSE LLULL	CURICO.
PEDRO AYUSO & SOBRINOS	TALCA.
GARCIA HNOS.	LINARES.
FRANCISCO FERNANDEZ	SAN JAVIER.
JOSE M. URMENETA	PARRAL.
ANGEL CORDERO	CHILLAN.
ARSENIO CORDERO	CONCEPCION.
JOSE PIMENTEL SALAS	TALCAHUANO.
FAUSTINO MARTINEZ	LOS ANGELES.
FRANCISCO M. CONDE	TEMUCO.
FRANCISCO QUINTAS G.	LAUTARO.
JAIME ESPINOSA	VICTORIA.
RODEMEDIL ESPEJO	VALDIVIA.
GUILLERMO KAPSTEIN	OSORNO.
DIAZ, CONTARDI & CO.	PUNTA ARENAS.

Agente General en Valparaíso.-DON JESUS MERCADAL

Calle Blanco N.o 974 :-: Casilla N.o 1352 :-: Teléfonos: Inglés N.o 12 Nacional N.o 510

SEGUNDA MEMORIA

Que el Consejo Directivo presenta a la Junta General Accionistas en 14 de Enero de 1921

SEÑORES ACCIONISTAS:

En cumplimiento de lo dispuesto en los Estatutos, el Consejo Directivo tiene el honor de presentaros el y Cuenta de Ganancias y Pérdidas correspondientes a las operaciones efectuadas por la Compañía en el segundo de su funcionamiento desde el 1.o de Enero al 31 de Diciembre de 1920.

La Cuenta de Ganancias y Pérdidas arroja una utilidad líquida de ..... $
que, unida al fondo de Ganancias y Pérdidas correspondiente a la utilidad de 8 meses de 1919 .....

arroja un saldo disponible de ..... $

del cual recomendamos rebajar las siguientes sumas por castigo:

GASTOS DE CONSTITUCION: Castigo total	$ 27,272.10	
IMPRESOS Y MATERIALES: Castigo de 50% sobre $ 10,803.30	5,401.65	$
quedando un saldo de		$
que os proponemos distribuir en la siguiente forma:		
A GRATIFICACION DE EMPLEADOS	$ 6,000.00	
A FONDO DE RESERVA (25% según Art. 39 de los Estatutos)	23,464.33	
A FONDO DE EVENTUALIDADES	40,000.00	
A FONDO DE RESEGUROS	24,393.00	$
Aceptada esta distribución, los fondos de la Compañía quedarían como sigue:		
CAPITAL PAGADO	$ 200,000.00	
FONDO DE RESERVA	23,464.33	
FONDO DE EVENTUALIDADES	40,000.00	
FONDO DE RESEGUROS	24,393.00	
	$ 287,857.33	

Vuestro Consejo Directivo somete a vuestra consideración y os pide su ratificación del acuerdo tomado que a cabo la Constitución del Consejo Directivo de Valparaiso y que tan positivos resultados se han obtenido en la pr marcha de los negocios.

Hémos tenido que lamentar el retiro de nuestro distinguido colaborador don Eugenio Guzmán Montt, por h ausentado del país.

En uso de la facultad que nos confieren los Estatutos, fué llamado a desempeñar el cargo el Accionista señor Cruz Vergara.

En conformidad a los artículos 26 y 46 de los Estatutos, cesan en sus funciones los miembros del Consejo Di vo, y os corresponde reelegirlos o reemplazarlos.

También debéis designar dos Inspectores de Cuentas Propietarios y dos Suplentes para el año 1921.

JOSE NORIEGA, Presidente. — ALBERTO SANFUENTES ECHENIQUE, Secretario.

Balance de la Compañía de Seguros La Ibero Chilena

EN 31 DE DICIEMBRE DE 1920

ACTIVO		PASIVO	
Responsabilidad de Accionistas	$ 1.800,000.00	Capital	$ 2.000
Acciones y Bonos	278,876.42	Canje	
Caja	3,195.21	Banco Español de Chile, Cta. Cte.	
Primas por Cobrar	8,017.57	Siniestros por Liquidar	
Agencias	41,081.20	Operaciones Pendientes	
Muebles e Instalaciones	9,988.27	Ganancias y Pérdidas (1910)	
Impresos y Materiales	10,803.30	Utilidad Líquida	
Gastos de Constitución	27,272.10		
Siniestros por Cobrar	6,303.53		
Compañía de Seguros El Globo	670,31		
	$ 2.186,213.91		$ 2.186

GANANCIAS Y PERDIDAS

DEBE		HABER	
Reseguros	$ 172,628.15	Primas de Seguros y Accidentes y Productos del capital	$
Siniestros y Accidentes	85,939.03		
Comisiones, Gastos Generales, Sueldos, Arriendos, Impuestos y Patentes, Gastos de Propaganda, etc., etc.	94,841.16		
Saldo (Utilidad)	95,458.87		
	$ 448,867.21		$ 448

Santiago, 31 de Diciembre de 1920.

ALBERTO SANFUENTES ECHENIQUE, Gerente. — ENRIQUE DE ARTOLA L., Contador.

Hemos revisado los libros y documentos en cartera, encontrando todo conforme.

Santiago, 31 de Diciembre de 1920.

FEDERICO MATAS — ESTANISLAO OLEA, Inspectores de Cuentas.

VIDA SOCIAL

MANIFESTACION. —

COMIDA OFRECIDA POR EL PERSONAL DEL MINISTERIO DE INSTRUCCION AL EX-SUBSECRETARIO, Sr. FERNANDEZ BAÑADOS.

Anoche se llevó a efecto en el Club de Setiembre la manifestación ofrecida por el personal del Ministerio de Instrucción Pública en honor del ex-Sub-secretario de ese Ministerio, señor don Ramón Fernández Bañados.

Asistieron los señores:

Luis Bañados, Edecio Torreblanca, Gualterio Blanchi, Enrique Bahamonde, Luis Labra I., Agustín Silva, Albino Ossa, Guillermo Nieto, Alejandro Cuevas, José M. Manterola, Alfonso Urrutia, Balmaceda Bermúdez, Raúl Videla, Enrique Vargas, Guillermo Valenzuela, Arturo de la Cuadra, Armando Donoso, Elías Sánchez, Erio Fenner, Carlos González, Estéban Rivadeneira, Pedro Alvarez, Rodolfo Alonso y Belisario Aránguiz.

Ofreció la manifestación el señor don Gualterio Bianchi, y contestó el festejado.

EN LA DIPLOMACIA.—

Próximamente llegarán a ésta el Ministro Plenipotenciario de Chile en el Brasil, señor don Miguel Cruchaga Tocornal y su esposa, señora Elvira Matte de Cruchaga.

Se hospedarán en casa del señor don Pedro García de la Huerta y señora Matte de García de la Huerta.

—En Marzo próximo regresará a Londres, el Ministro Plenipotenciario de Chile en Gran Bretaña, señor don Agustín Edwards MacClure.

A BENEFICIO DE LAS CRECHES. —

Como era de esperarlo, ha encontrado en el seno de nuestra sociedad la más franca acogida el baile que se prepara en el hermoso local del Club de Tennis Parque Cousiño, a beneficio de las Creches y Cocinas de Huemul. Esto queda demostrado con la gran demanda de entradas que ha habido hasta este momento.

Esta fiesta, como lo decimos, será a beneficio de las Creches y Cocinas de Huemul, instituciones éstas que vienen ejerciendo una bienhechora acción entre las clases más necesitadas de la capital.

Conforme a lo anunciado, este baile se efectuará el próximo Jueves 6, a las 9 P. M., en el local del Club mencionado. Las organizadoras de este acto han innovado en esta materia, disponiendo que cada concurrente tenga derecho a un voto, a fin de determinar qué dama y qué caballero de los asistentes, a la fiesta, baila mejor. A los vencedores en este torneo, se les obsequiará un valioso regalo.

EN HONOR DE LOS MARINOS JAPONESES.—

Hoy, a las 10 y media P. M., tendrá lugar en los salones del Club Hípico, la recepción ofrecida por el Encargado de Negocios del Japón en Chile, señor Zoji Amari, y su esposa señora de Amari, en honor de los marinos de su país que, desde anteayer, son nuestros huéspedes.

PARTES DE MATRIMONIO.—

Circula el siguiente parte:

"Augusto Montané Urrejola participa a usted su matrimonio con la señorita Berta Zañartu Larraín efectuado privadamente el 2 de Mayo último.—Santiago, Agosto de 1920."

BAUTIZOS.—

El Sábado último fué bautizado en Cartagena el niñito Arturo Nicolás Alejandro, hijo de don Alejandro Cataldo Rocco y de la señora Sara Barrera de Cataldo.

Fueron padrinos el señor Nicolás Cordero Albano y señora Blanca Rodríguez de Cordero.

MANIFESTACION A DON CARLOS SILVA CRUZ.—

El Viernes próximo se llevará a cabo en el Restaurant de la Quinta Normal una comida que los aficionados al arte musical darán en honor del Ministro de la Guerra don Carlos Silva Cruz.

Las adhesiones se reciben en Galería San Carlos 27, teléfono 584.

FALLECIMIENTOS.—

Hace pocos días ha dejado de existir en esta capital, el respetable caballero ovallino don Caupolicán Hurtado que, en su pueblo natal dió impulso con éxito a diversas industrias de importancia.

El señor Hurtado muere joven y cuando aun podía haber dado mayor amplitud a sus iniciativas.

De carácter afable y bondadoso, su muerte ha sido muy sentida en el círculo de sus amigos y relaciones.

—Ha fallecido J. Víctor Fernández Romero, hijo de don Alfredo Fernández F. y de la señora Berta Romero de Fernández.

EL AJUAR INFANTIL.—

Las siguientes personas han ingresado como socios contribuyentes de esta importante repartición del Patronato Nacional de la Infancia, que tiene por objeto confeccionar ropas para los pequeños protegidos del Asilo Maternal y Gotas de Leche:

Verónica Fabres Blanco, Trinidad Fabres Blanco, Elenita Fabres Blanco, Bernardita Sánchez Matte, Eliodoro Sánchez Matte, Bebé Sánchez Matte, Sergio Jaramillo Rosselot, Carmencita Jaramillo Rosselot, Paz Covarrubias Ortúzar, Carmencita Bunster Saavedra y Guido Auber Cerda.

Los que deseen contribuir al sostenimiento de esta obra, ya sea con donaciones, suscriciones, géneros, etc., pueden dirigirse a la señora Julia Saavedra de Bernales, Agustinas 1389.

El valor de la suscrición anual es sólo de 6 pesos.

VIAJEROS.—

A pasar la temporada de verano, ha partido a Espejo, la familia Infante del Sol.

—Veranea en Llo-Lleo el señor Fernando Elzo Luco, señora y familia.

—Han partido a Llo-Lleo los señores: Manuel Mora y Vicente Aristía; las señoras Sara Donoso de Mora y Ana López de Gutiérrez, y las señoritas Mercedes Mora Donoso, María Luisa Mora Donoso, Corina Donoso Aristía, Elena y Olga Aristía Donoso.

DE EUROPA.—

Próximamente regresarán de Europa, el señor don Raúl Claro Solar, señora Mercedes Montes de Claro y familia; el señor don Alberto Bascuñán Montes, señora Blanca Antúnez de Bascuñán e hijos; el señor don Gonzalo Barros Ortúzar.

—En Abril próximo regresará de Europa, la familia Morandé Campino.

—Se encuentran en Madrid, los señores Luis de Castro Ortúzar, Fernando del Río y Eulogio Pérez Cotapos Muñoz.

A ESTADOS UNIDOS.—

En el vapor "Renaico" partirá a Estados Unidos próximamente, el señor don Luis Claro Solar y familia.

TE.—

El señor Alfredo Houston ofrecerá un té en la tarde de hoy a un grupo de sus relaciones, en las canchas del Santiago Lawn Tennis Club.

ENFERMOS.—

Ha sido operada de apendicitis en el Pensionado de San Vicente de Paul, la señorita Olga Fuenzalida Correa.

Su estado es satisfactorio.

—Se encuentra enfermo de cuidado el señor Vicente Balmaceda Z.

A EUROPA.—

En Abril próximo partirá a Europa, el señor Carlos A. Barros y señora.

MATRIMONIOS.—

El Sábado próximo contraerá matrimonio, privadamente, en casa de la novia, el doctor señor Waldemar E. Coutts con la señorita Adriana Ojeda O.

RESIDENCIAS.—

Han fijado su residencia en Ñuñoa, Avenida Holanda 302, don Carlos A. Neuhaus y familia.

NACIMIENTOS.—

En Ovalle ha nacido Gastón y Renato, hijos de don Ernesto Mettroz y señora Olga Lambert de Mettroz.

RETRETA.—

Programa que ejecutará la banda del Regimiento Carabineros, en la Plaza de la Moneda, de 6 y media a 8 P. M., bajo la dirección del maestro E. Blanchait:

1. Oberstetter. — Victoria japonesa, marcha.
2. Weber.—Oberón.
3. Yoshitomo. — Japanischer Latermentanz, vals.
4. Wagner. — Lohengrin, fantasía.
5. Schubert. — Sinfonía póstuma, andante.
6. Cornhaire. — Souvenir de Ysselstein, marcha.

EL PELIGRO DEL ESTOMAGO ACIDO

Serias Ulceras gástricas, Dispepsia e Indigestión crónica. Resultados del descuido, dice una autoridad. Declara que de diez estómagos, nueve contienen "demasiado Acido"

Enfermedades del estómago, dispepsia, indigestión, agruras, gas, acedía, fermentación de los alimentos, etc., en cada diez casos, nueve son causados por "Estómagos Acidos crónicos", dice una autoridad bien conocida.

El abrasador ácido hidroclórico se desarrolla en el estómago de un modo alarmante. El ácido irrita e inflama las delicadas paredes del estómago y con frecuencia es conducente a gastritis acompañada por graves úlceras del estómago. No medicine un estómago ácido con pepsina, digestivos artificiales que solamente dan un alivio temporal al dolor, arrojando del estómago a los intestinos, los alimentos agrios y fermentados. El ácido causante de la disturbación, se queda en su estómago tan peligroso como siempre.

En lugar de hacer esto, neutralice y purifique su estómago ácido, después de las comidas, con un poco de agua caliente y Magnesia Divina y no solamente se desvanecerá el dolor, sino que sus comidas serán digeridas naturalmente.

Nada hay mejor para purificar y arreglar un estómago ácido que un buen baño de magnesia. Esta absorbe el ácido perjudicial en exceso como lo haría una esponja o papel secante y su estómago obrará, y se sentirá perfectamente en unos cuantos minutos. Magnesia Divina es la magnesia especial que debería usarse para este fin y puede conseguirse en forma de pastillas en cualquier droguería buena, es segura, digna de confianza, fácil y agradable al paladar, no es purgante y es muy barata.

Nueva quiebra

Ojo a $ 18 y $ 22

La futura gran quiebra de "La Flor del Día" ofrece a las señoras una espléndida ocasión para comprar riquísimo calzado legítimo de extraordinaria duración, cómodo y elegante, al sólo precio de $ 22 el par; hay variedad de modelos y de todos números.

Otro gran surtido de zapatones y zapatillas de legítima lona blanca "Wicto", la mejor y más cara que se produce en el mundo, se liquida también al precio regalado de $ 18 el par.

Nadie compre calzado sin pasar a conocer esta única gran liquidación.

La Flor del día

San Antonio 98, esquina de Moneda

7-E

ARRIENDASE

Oficina Estado 250 tratar

Mme. DUCHESNE

ESPECIFICO BENGURIA

El único reconstituyente del cabello. Cura radicalmente las canas. Premiado con **Gran Premio, Medalla de Oro,** en la Exposición Internacional de Milán, verificada este año.

MONEDA 875

AÑO NUEVO

Compre Ud. una caja de

Chocolates Quinby's

(BOMBONES FINOS)

Son riquísimos.

POR MAYOR Y MENOR

MENDEZ & CIA. — Huérfanos 786 — Delicias esq. Dieciocho VALPARAISO: PEDRO MONT. 201, y en las principales pastelerías y almacenes del centro de Santiago.

"Gran Hotel" de Papudo

A causa de la baja considerable de muchos artículos de alimentación, el "Gran Hotel" de Papudo, está en condiciones de ofrecer a las familias precios muy convenientes durante la presente temporada.

Este establecimiento balneario situado a pocos metros del mar, donde existe la más tranquila y mejor playa para baños, de toda la costa del país, es el único en Chile construído especialmente para Hotel.

Gran jardín, parque, garage, cancha de tennis, luz eléctrica, etc., etc.

Se ruega consultar precios y condiciones, en el

"Hotel France" de Viña del Mar

TEATROS

Teatro Unión Central

Hoy se anuncia el gran festival en honor de Carlos Cariola, que la Compañía Rico ha organizado, junto con elementos de nuestra escena nacional, en honor del último éxito del aplaudido autor chileno, homenaje éste que habla de la gentileza de la señora Rico para la atención de un autor nacional.

Se pone en escena "On parle français", y los señores Baguena, Lillo y otros miembros de los conjuntos nacionales representarán la obra de Juan Manuel Rodríguez "La silla vacía", comedia en dos actos que se ha considerado como la mejor de nuestro teatro.

Reina entusiasmo por asistir a esta interesante velada, donde se hermanan el arte chileno con el rioplatense.

La Maravillita

El Sábado deberá debutar en el Teatro Unión Central, la aplaudida tonadillera La Maravillita, que tantos recuerdos ha dejado en nuestra sociedad. El trabajo de La Maravillita es tan interesante que llama la atención por su novedad y méritos singulares que adornan el temperamento de la joven artista.

La llegada de ella a Santiago será muy pronto, y su temporada también deberá ser bastante breve por tener que cumplir con compromisos contraídos en Buenos Aires. Su repertorio es moderno.

El Circo en el Coliseo

Ha tenido un gran éxito la aparición de Shipp y Feltus en el Teatro Coliseo Nacional. El debut de anoche fué notablemente concurrido, advirtiéndose la presencia de público distinguido.

Los programas que hoy se dan a conocer tienen novedades interesantes, figurando entre ellos los mejores presentaciones del elenco, con los elementos llegados recientemente de New York.

Hoy se da una función extraordinaria.

El beneficio de la Sra. Orfilia Rico

Mañana se da la última función de la temporada que tan brillantemente ha hecho entre nosotros la compañía de la señora Rico. Se ha escogido este día para su función de honor.

Se pone en escena la obra en que más se distingue ella: "El movimiento continuo", obra que es estreno por esta compañía en Santiago y que es la mejor presentación escénica de la ilustre actriz.

Hay entusiasmo por asistir a esta función.

Ferrazano-de Lorenzo

SIMPATICO BENEFICIO

Esta noche se efectúa en el Teatro Brasil la función en honor y beneficio de los jóvenes artistas Ferrazano-De Lorenzo, que han hecho una serie de funciones con franca aceptación del público de esta sala, uno de los más exigentes de la capital. Como ya lo hemos publicado, estos artistas hacen conciertos de música popular argentina. Como ellos son de esta nacionalidad y como también la mayoría de las piezas son originales de ellos, no es de extrañar que pongan en su ejecución toda su alma y le den un sentimiento que conmueve al público. Usando la frase popular, se puede decir que Ferrazano "hace hablar el violín".

Para su función de gracia, han escogido los mejores números de su repertorio. El cine, por su parte estrenará una buena película, titulada: "Casaos por favor".

Teatro La Comedia

Hoy se celebra en este teatro una función extraordinaria en honor y beneficio de la celebrada pareja de baile Los Podestá, muy conocidos por su actuación en distintos teatros de esta capital.

En esta función tomarán parte además de los beneficiados, los González, aplaudido dueto, con sus canciones y tonadas criollas, el zapateador Harry Fleming, el cuadro del Centro Familiar Español y la tonadillera la Malena, especial intérprete de fados y modiños brasileros.

Esta función de beneficio ha sido patrocinada por la culta colonia argentina, así que no dudamos del éxito de ella.

Lola Montes

Debido a un atraso sufrido por el vapor "Itata", en el que viene la tonadillera Lola Montes, su debut anunciado para hoy se ha postergado para mañana Jueves, en la función de la noche.

Completará el espectáculo el dueto Los González, con sus aires criollos, con acompañamiento de guitarra y el aplaudido número Ferrazano y de Lorenzo, intérprete de la música popular argentina, en violín y piano. Para este número, la casa Weil ha facilitado un piano Gaveau.

Las localidades para la función de mañana están desde hoy en venta en la boletería del Comedia.

LA VELADA DEL VIERNES 7 EN EL DIECIOCHO. — Como lo hemos anunciado, el Viernes 7 sin falta, en la sala del Teatro Dieciocho, llevarán a efecto, varios artistas de la Compañía Lírica Chilena que actuó en el Teatro Santiago, una velada, pedida por numerosas familias asistentes a la elegantes sala.

La soprano Natalia Díaz, el tenor Jorge Quinteros, los barítonos Roberto Saa y Enrique Canouet, tomarán parte en esta audición, acompañados al piano por el maestro Roberto Puelma.

Varios otros números de humorismo y recitaciones, a cargo de conocidos artistas, completarán el programa de dicha día.

Las localidades estarán en venta durante toda la semana en la boletería del teatro.

NOTICIAS CINEMATOGRAFICAS

HOY ESTRENA EL SPLENDID LA PELICULA "EL MOSQUETERO DE TEXAS", PRODUCCION FOX, POR WILLIAM FARNUM.— Tanto en la especial como en la nocturna de hoy Miércoles del Splendid, presentará este cine el estreno de una grandiosa producción de 1920 de la afamada manufactura Fox, obra que se puede considerar como su mejor producción y como una de las más lindas películas que se haya hecho en el mundo. Se titula: "El mosquetero de Texas" y es una sublime epopeya de valor, audacia ilimitada, nobleza, amor y aventuras, una de obra cuyo argumento narra la historia de unos heroicos y famosos mosqueteros americanos, condensada en las siguientes párrafos:

"Como una herencia gloriosa de las tradiciones de Artagnan hay en las vastas praderas de Texas un grupo de soldados errantes, que no conocen el miedo. Y que, a lomo de sus briosos potros vigilan por cuenta del gobierno el cumplimiento de la ley. Son, 'Los mosqueteros de Texas". Por lema tienen la audacia y la temeridad, y por misión limpiar el país de bandidos aunque sea a costa de sus propias vidas, por eso la gente les llama "Los mosqueteros". A través de las escarpadas sierras y en lo alto de los picos envueltos en niebla, "Los mosqueteros de Texas", soldados errantes del deber, pasean sus caballos inquietos y levantan como una bandera sus tradiciones de valor, y su espíritu de aventura. En la época en que esta obra se desarrolla el bandolerismo parecía enseñoreado de aquellas comarcas, y la misión de estos modernos mosqueteros, era más peligrosa y más necesaria.

Entre los momentos verdaderamente formidables de esta obra podemos citar los siguientes:

"William Farnum, a riesgo de su vida, penetra en una pieza donde la joven debate desesperadamente contra dos bandidos del más fiero aspecto, ataca a los asaltantes y después

Aumente un ciento por ciento los encantos de su rostro, usando los tenues, exquisitos, aristocráticos

Polvos Del Harem

BAILE

"Cursos de Vacaciones y Rápidos, en privados o colectivos, diurnos o nocturnos".

¿A sufrido usted algún desaire por no saber los bailes modernos de salón? No espere que se repita esto mismo caso que es muy vergonzoso. Consulte usted hoy mismo el profesor práctico y de más actualidad. Su sala de enseñanza es siempre en **España 570** (entre San Isidro y Carmen). Casilla 6026, **Prof. M. Aguilar.**

6-E

De Talcahuano llegó fresco

Corvina, Congrio, colorado y negro; y otras clases de pescado. Hoy día se vende barato el pescado en el Mercado,

SAN ANTONIO 774 :-: TELEF. 2002

FABRICA DE HIELO: MAPOCHO 1527 - TELEFONO 3055

Sociedad de Pesca y Frigoríficos

Gran Realización de Sombreros de señora

SOMBREROS de Tagal Picot, adornados, desde $ 15.

SOMBREROS de Organdí, desde $ 25, en todos colores, y extenso surtido en hormas de Lisoret.

ECHAURREN N.o 65

AL OTRO DÍA DE UN BAILE, ¿no suele Ud. sentirse cansado, sin deseo de trabajar, con la cabeza adolorida y el cerebro embotado? Pues todo eso desaparece como por encanto tomando dos

TABLETAS BAYER

de

Téngalas siempre a mano. Son un remedio absolutamente indispensable para las personas que hacen vida de sociedad.

BAYER

El Pianola Brewster

Es el instrumento que usted al fin comprará. Ultimos modelos recibió:

César Rau

Unico importador

MONEDA 1375

Autopianos Brewster

últimos modelos

ACCION STANDART

Ofrece:

César Rau

MONEDA 1375

BIBLIOTECA POPULAR JOSE BERNARDO SUAREZ

CHILOE ESQ. ÑUBLE

Abierta: de 2 a 9 P. M. Agradece cualquier envío de obras que se le haga. x

Broncero

SE NECESITA

— EN —

ESTADO 235

PRESENTARSE

DE 11 A 12 M.

La Flor de Cabañas

CIGARRILLOS

HABANOS EXTRA FINOS

x-

CALLE

Purísima Nº 330

a dos cuadras Parque Forestal, carros a la puerta, pie del Cerro San Cristóbal, vendo esta propiedad compuesta de 8 habitaciones y arboleda. Produce actualmente 200 pesos de arriendo.

Reconoce deuda de 16 mil pesos al Banco Garantizador de Valores. Ocasión para los interesados de adquirir propiedades baratas y de renta. Se vende en 20 mil pesos. Pedir datos a Cipriano 2.o Estay B.

Quillota-Casilla 297

EPILEPSIA
Baile de San Vito
HISTERIA
Alivio progresivo hasta curación por la
SOLUCION
anti-nerviosa
LAROYENNE
Soberana contra cualquier forma de la
AGITACIÓN NERVIOSA
50 Años de Éxito.
DEPÓSITO GENERAL:
DUREL, Farmacéutico
7, Boul^d Denain, PARIS
y todas Farmacias.

TINTORERIA A VAPOR
LA SELECTA
San Antonio N.o 102, esq. Moneda
Tiñe toda clase de ropa para negro luto, en 24 horas, trabajo garantido. Atiendo órdenes de provincias.
2836-5-e

Quinta en San Bernardo
VENTA O PERMUTA
Sólo a $ 3 el metro cuadrado, o sea, la tercera parte de su valor, regalo casa-quinta en calle Freire, a dos cuadras de la Plaza, con el carro a la puerta. Mide 12,500 metros cuadrados y se paga pequeña parte al contado y el resto a cuatro años plazo, en cuotas a voluntad del comprador.
Tratar con su dueño: A. PRAT 1570.
6-E

$ 69 y 98

Regios amoblados completos y con mesa de centro realiza la GRAN FABRICA INGLESA DE MUEBLES DE MIMBRE.
Teléfono Inglés 1171
SAN ISIDRO 261
8-E

Maquinarias
para aguas gaseosas, realizamos,
Avenida Matta 340
CASILLA 2990
5-E

PASTILLAS
— DE —
Menta fuertes
En rollos lo mejor y más barato
LABORATORIO CHILE
SANTIAGO
E-9

AHORRO
BONOS PANAMA, sorteos trimestrales, premio mayor 500,000 francos. Cuota: $ 5. El mejor regalo para los niños. Pedir prospectos:
M. BASBOU
Santo Domingo 969
13-E

Fábricas de Muebles Finos
DE
ARRAZOLA Y CANET
Donde encontrarán dormitorios, comedores lingue, caoba y roble. Muebles tapizados.
Surtido completo en CATRES.
SAN DIEGO 284
14-E

"LA ALEMANA"
SOCIEDAD NACIONAL DE SEGUROS GENERALES
De orden del Directorio, citase a los señores Accionistas a Junta General Ordinaria para el día 10 de Enero de 1921, en las oficinas de la Sociedad, Bandera N.o 164, a las 3 1|2 P. M.
Queda, desde esta fecha, hasta el 10 de Enero de 1921, cerrado el libro de transferencias de Acciones.
Santiago, 25 de Diciembre de 1920.
ALBERTO VILLEGAS,
Gerente.

NINGUN REMEDIO conocido hasta hoy no ha obtenido tanto éxito en Francia ni en el Extranjero como EL
ESPECIFICO BÉJEAN
Es el más Poderoso Preventivo y Curativo de la **GOTA** Y DE TODAS LAS **AFECCIONES REUMATISMALES**
AGUDAS ó CRÓNICAS
48 HORAS bastan para apaciguar los accesos los más violentos sin temor de trasladar el mal.
Encontrando la Noticia sobre pedido.
Depósito general:
PARIS, 20, Rue des Francs Bourgeois
y todas buenas Farmacias y Droguerías.

"EL CO
Compañía de Seguros Co
Riesgos Marítimos, Tra
tales, Pérdida de
Autorizada por Decreto
CAPITAL PAGA
OFICINA PRINCIPAL: V
(Altos Banco Anglo
CONSEJ
Presidente
Don Eduardo Deves
CONS
Don Luis A. de Ferari
Don J. R. Ross.
Director-Geren
JUNTA DE VIGIL
Sr. S. H. Sa
Sr. Tomás
Sr. Jorge Ho
Gerente: Gui
SUCURSAL E
AGUSTI
(Casa Balfour Lyon y Cía
Casilla
AG
REID &
BANDERA 180

Avisos d

GRAC
SERVICIO RAPIDO DE VA
NEW
Viajes en 18 días. Via Canal
fagasta, Iquique, Callao y Cristó
Servicio de Primera Clase
Camarotes de lujo.
Cuisine inmejorable.
SALIDAS FIJAS SAB
"SANTA ELISA" saldrá Ene
ro 8.
"SANTA LUISA" saldrá Ener
22.
Por informaciones y pasajes,
GRACE Y Cía. (Ch S. A.
HUERFANOS 1087. — SANTIAGO

Compañía Sud-Americana de Vapores
Viajes rápidos a CRISTOBAL en conexión con naves para Europa y Estados Unidos.
"AYSEN"
El Miércoles 12 de Enero, a las 4 P. M.
"HUASCO"
El Miércoles 26 de Enero a las 4 P. M.
Vapor para PIMENTEL:
"MAPOCHO"
El Sábado 8 de Enero a las 4 P. M.
AGENTES: Wessel, Duval y Co., Huérfanos esq. Morandé.— SUB-AGENTES: Santiago E. Spencer, Huérfanos 946; Expreso Villalonga, Agustinas 840, y Compañía de Transportes Unidos, Estado esquina Delicias.
EL DIRECTOR-GERENTE

Compañía Trasatlántica DE BARCELONA
VAPORES CORREOS ESPAÑOLES
LINEA DEL PLATA-MEDITERRANEO
El lujoso y rápido vapor
REINA VICTORIA EUGENIA
saldrá de Buenos Aires el 2 de Febrero de 1921, haciendo escala en Montevideo, Canarias, Cádiz y Barcelona.
AGENTES EN VALPARAISO:
Martínez Velasco y Cía.
COCHRANE 653 — CASILLA 898
SUB-AGENTE EN SANTIAGO:
JOSE MONSERRAT
Bandera esq. Agustinas :-: Casilla 2170

LINEA ITALIANA DEL PACIFICO
GENOVA - VALPARAISO
Servicio de vapores establecido por las Compañías: TRANSATLANTICA ITALIANA. — SOCIETA NAZIONALE DI NAVIGAZIONE
Los siguientes magníficos vapores de carga de 12,000 toneladas saldrán próximamente de Valparaíso (Vía Panamá).
"ANSALDO SAN GIORGIO I"
en la segunda quincena de Enero.
"ANSALDO IV"
en la segunda quincena de Febrero.
"ANGELO TOSO"
en la primera quincena de Marzo.
Reciben carga para los puertos de:
CHILE, PERU, ECUADOR, COLOMBIA, PANAMA, COLON, VENEZUELA, CADIZ, BARCELONA, MARSELLA y GENOVA
Por fletes y demás pormenores, dirigirse a los agentes generales en Chile:
MOLFINO HERMANOS
DEPARTAMENTO DE VAPORES
Calle Blanco 562, Calle Cochrane N.o 581.— Teléf. Inglés N.o 2032.— Correo, Casilla N.o 279.— VALPARAISO
Calle Morandé N.o 434.— Teléf. Inglés N.o 3020.— Correo, Casilla N.o 2728.—SANTIAGO

HIPOTECARIO NACIONA

Y LEGALMENTE INSTALADO POR DECRETO SUPREMO NUM. 2,160, DE 28 DE AGOSTO DE 1919

utorizado.	$ 10.000,000.
agado.	3.000,000.
Reserva	50,000.
Accionistas	30,659.

CONSEJO DE ADMINISTRACION

esidente
O VALDES CUEVAS

Vice-Presidente
JOSE URETA E.

CONSEJEROS

F. BERNSTEIN
ZAVAL

ISMAEL PERE
MIGUEL LETELI

IGNACIO VALDES ORTUZAR

erente
ACKENNA O.

Contador
ARTURO MORANDE F.

y Agente General: Banco Español de Ch

TERCERA MEMORIA

Consejo de Administración del Banco Hipotecario Nacional los señores Accionistas en 14 de Enero de 1921

IONISTAS:
con el deber de presentaros el Balance del Banco y el Estado de la Cuenta de Ganancias y Pé
ue terminó el 31 de Diciembre último:
después de hacer los castigos en las cuentas de Material y Muebles, asciende a. . . . . $
ne distribuir en la siguiente forma:
. . . . . $
. . . . . .
saldo de. . . . . .
Suma. . . . . $
ta la anterior distribución, el capital y las reservas del Banco quedarían así:
Capital Paga. . . . . $ 3.
Fondo de Reserva. . . . . .
Fondo de Accionistas. . . . . .

En el curso del semestre, los préstamos de Bonos Hipotecarios ascendieron a $ 2.124,500; las amortizaciones a fueron de $ 40,000, de modo que la emisión ha tenido un aumento de $ 2.084,500, sobre la suma emitida hasta el 30 de 1920. La emisión se distribuye como sigue en las diversas series:

Serie del 8 o|o con 1 o|o.	$ 8.3
Serie del 7 o|o con 1 o|o	41
Total.	$ 8.6

Han terminado su período los consejeros señores Benjamín F. Bernstein e Ismael Pereira I. Corresponde a la Ju elegirlos o nombrarles reemplazantes, como también designar los Inspectores de cuentas para el presente semestre; dos propie dos suplentes.

Santiago, 2 de Enero de 1921

LUIS MACKENNA O.,
Secretario

JOSE URETA E.,
Vice-presidente.

BANCO HIPOTECARIO NACIONA

BANDERA 270

Balance en 31 de Diciembre de 1920

DEBE			HABER		
Capital	$ 3.000,000.00		Banco Español de Chile, en Depósito a Plazo	$ 2.000,000.00	
Fondo de Reserva.	50,000.00		Banco Español de Chile, en Cuenta Corriente.	23,853.97	
Fondo de Accionistas.	30,659.36	$ 3.080,659.36	Caja, en Efectivo	1,566.84	$ 2.02
Cupones por Pagar del Semestre	145.00		Acciones y Bonos.	398,710.00	
Contribución Municipal sobre Bonos	10,879.17		Valores en Garantía	477,000.00	1.87
Impuesto Fiscal sobre Bonos .	3,626.36		Material.	11,136.89	
Dividendos del Semestre. . . .	358,097.97		Material de Emisión	21,674.97	
Operaciones Pendientes . . .	250.00		Muebles.	23,716.33	
Depósitos en Garantía	477,000.00	849,998.50	Cuentas Pendientes	157,000.09	
Emisión en circulación			Compras Condicionales	375,417.45	
Biletes hipotecarios en circulación.		8,694.000.00	Intereses por Recibir.	10,811.56	
Ganancias y Pérdidas.		76,219.39			8.69
		$ 12.700,877.25	Obligaciones Hipotecarias y Fondo de Amortización		$ 12.70

Ganancias y Pérdidas

DEBE			HABER	
Arriendos.	$ 7,500.00		Haber de esta Cuenta, por Intereses, Comisiones y Descuentos.	$ 13
Gastos Generales.	4,989.60			
Impuestos	5,697.60			
Sueldos.	36,528.92			
Material (Castigo 10 o|o) . . .	1,237.43			
Material de Emisión (id.) . . .	2,408.33			
Muebles (id.).	2,635.14	$ 60,997.02		
Utilidad.		76,219.39		
		$ 137,216.41		$ 137

ARTURO MORANDE F.,
Contador.

CARLOS VIAL C.,
Delegado del S. Gobierno

LUIS MACKENNA O.,
Gerente.

SEÑORES ACCIONISTAS:

En cumplimiento de la comisión que nos dió la última Junta General de Accionistas, hemos practicado el Arqueo de de Bonos, encontrando las existencias conformes y en perfecto orden. También hemos revisado los saldos del Libro Mayor y nado las obligaciones a favor del Banco, y nos es satisfactorio dejar constancia que se encuentran perfectamente garantidas.

Santiago, 1. de Enero de 1921.

(Firmado) JAVIER ORTUZAR.

(Firmado) JUAN ANTONIO GONZALEZ EDWARDS.

HOY - EN ESPECIAL Y NOCTURNA

ALHAMBRA

PATHE NEW YORK PRESENTA SU PRIMERA SERIE DEL AÑO

LA PRIMERA SERIE COMICA DEL MUNDO - ESPECTACULO NUNCA VISTO

Risa por primera vez en series

ATADO Y AMORDAZADO

4 GRANDES FUNCIONES

EN LOS ANALES DE LA CINEMATOGRAFIA NO SE REGISTRA AUN EL HECHO DE QUE UNA SERIAL HAYA SIDO UNA BASE DE RISA CONTINUADA PARA EL ESPECTADOR, SIN QUE POR ELLO DEJE DE BRILLAR EL ASPECTO SENSACIONAL

GEORGE B. SEITZ
PROTAGONISTA

Originalísima aventura nutrida de aspectos cómicos y emocionantes que despiertan la admiración general. Un elegante gentleman millonario neoyorkino se ve compelido para recuperar el cariño de su novia a dar una vuelta al mundo en traje de ADAN, ocultando su verdadero nombre. Parte al barrio más céntrico de Nueva York, y el sólo hecho de vencer la primera dificultad se presta a los más regocijados comentarios. En el camino tropieza con una linda muchacha víctima de una banda de villanos, y empieza a repartir puñetazos en su defensa.

MARGARITA COURTORT
INTERPRETE

MAÑANA - DIA DE MODA:
UNO DE LOS BUENOS
Creación GOLDWYN Moderna por TOM MOORE - SEENA OWEN

VIERNES - ESTRENO DRAMATICO WORLD:
RIVALES SALVAJES
Tema de aventuras.

SABADO - VITAGRAPH PRESENTA A EARLE WILLIAMS EN
EL USURPADOR

VIVO O MUERTO POR JACK DEMPSEY

Es el único serial que tendrá éxito y el único que llenará los teatros que lo exhiban. En estos días en el

SPLENDID

uitarles las armas en formas sor-
idente, va a depositarlas a los
de la dama". "William Fornum,
resa al lado de "Los mosquete-
. Espian sus pasos, después de
cias en la carpa del capitán Neil,
éste para impartir órdenes, en
momentos alguien oculto en la
bra hace fuego y hiere mortal-
te al jefe de los guardias. Far-
comprende que viven desde ese
mento bajo las emboscadas de los
temen su presencia. Y para ter-
r de una vez, va él solo a la al-
y sólo se introduce en la gua-
de los bandidos..." etc., etc.
rea el rol de protagonista, el
grande actor americano, el gran
orito e ídolo de todos los públi-
William Farnum, el más varo-
y simpático de los actores ame-
nos, secundado por la encanta-
Luisa Levily actriz bellísima
forma la compañera ideal de
num.
sta obra de epopéyica belleza,
to gustará al rudo trabajador, co-
a la sentimental niña aristocrá-
pues es en sí, el más grande
junto de todo lo que puede con-
rir a hacer una obra de belleza
epcional, argumento, protagonis-
y por último, panoramas, arte
acusan a un director de verdade-
gusto artístico.

EL GRAN ESTRENO DE HOY EN EL ALHAMBRA.—Presentación la primera serie cómica del ndo "Atado y amordazado".—
as veces ha tenido la sociedad tlaguina una oportunidad más radable para divertirse con un cioso espectáculo cómico, nunca to en el mundo, como la de hoy el Cine Alhambra. La prensa venido dando cuenta de la exis- cia de esta obra en Santiago, en der de la Chilean Cinema Corpo- tión, y del próximo estreno de a para hoy en la tarde.

Se trata de la primera producción ematográfica en series de carác- cómico. Su título es "Atado y nordazado" y ya debe ser familiar ra nuestros lectores a juzgar por propaganda que se ha hecho de film. Nunca se había visto es- caso. Todos los espectáculos en rie han sido siempre sensaciona- y trágicos, y, no obstante la micidad de ésta, no deja de abun- r en la pieza numerosos detalles interés emocionante para el pú- co ya que los protagonistas se n obligados también a sufrir las secuencias del ataque, pero esta ción se convierte luego en risa viceversa. Se dice de "Atado y ordazado" que es el exponente derno del cinema por marcar nueva orientación al film y ha- de la gracia un campo inexplo- le. En los Estados Unidos fué acontecimiento la presentación esta obra. La prensa de Nueva rk habla de ella con todos los glos posibles, llegando el entu- smo del público hasta el punto desfilar por el lente de un sólo tro cinco meses consecutivos en as las secciones del día.

El argumento de la obra es cu- so. Al iniciarse esta gran serie prende al espectador un cuadro sacional de la vida agitada del te. Miles de ciudadanos atacan nados de palos y pistolas a un lente joven que se atreve a de- larles burlando su perspicacia, a ncos y a saltos, a puñetazos y tiros. El protagonista se ve me- o en esta aventura sensacional causa de la petición de su prome- a de Nueva York que le exigió prueba de amor como jamás cio alguna la ha formulado. mpliendo con tal oferta, el pro- onista tropieza con una linda jercita, víctima de las badulaca- de unos villanos que quieren ebatarle el trono de su reino si no acepta como esposo al bandido más feroz y terrible de la partida. Así principia el desarrollo de la serie, y para no quitar el interés de la sorpresa al público diremos solamente que el protagonista se compromete seriamente a dar una vuelta al mundo en seis meses pero en traje de Adán, antecedente que da lugar a los más graciosos incidentes.

La interpretación es notable. Vemos al famoso George B. Seitz, haciendo por primera vez un rol cómico. Es de recordar que de Seitz es el director de Perla White y Ruth Roland. "El Secreto Negro", la famosa serial recientemente presentada a nuestra sociedad es dirigida por él. Acompaña a Seitz Margarita Courtot, encantadora muchacha que se atreve a disputar su trono de reina a Perla White.

Los tres primeros episodios se titulan: (1), "La apuesta"; (2), "Arrojados al mar", y (3), "En la boca del lobo".

Se presenta en la especial de hoy y se reprisa en la noche.

UNA GOLDWYN DE RECIENTE EDICION SE ESTRENA MAÑANA EN EL ALHAMBRA.—Mañana, día de moda del Alhambra y por lo tanto una presentación extraordinaria de programa, se da a conocer en el Alhambra un film Goldwyn de reciente edición, muy moderno y que interpreta nada menos que un galán muy querido en Chile y que siempre ha llevado bastante público al Alhambra con la sola exposición de su nombre. Nos referimos a Tom Moore, el admirable creador de ese inolvidable fotodrama "Siempre vivas" que nuestra sociedad aplaudió tanto.

VIERNES, SABADO Y DOMINGO EN EL ALHAMBRA.—Pocas casas cinematográficas pueden exhibir como el Cine Alhambra una variedad tan importante de manufacturas en la semana. La Chilean Cinema Corporatión lo hace por esta vez ofreciendo al público cinco atracciones diferentes en su factura artística. Hoy tenemos una pathé New York, mañana un exponente Goldwyn.

Para el Viernes entra en el programa "Rivales salvajes" (Flor de la selva), estreno dramático de la World desarrollado en los bosques nevados del Canadá, escenario que siempre ha sido pródigo en trágicas leyendas. Interpretan este trabajo la mejor pareja de la World, Arturo Ashley y Dorothy Green.

El Sábado va una extraordinaria comedia de lujo, un sensacional drama de la high life londinense. Actúa Luisa Lovely.

El Domingo se bate el record en materia de arte: se estrena "El tercer beso", delicada comedia de la Paramount. Es de Vivian Martin y Harrison Ford, el elegante leadingman de Constance Talmadge.

"VIVO O MUERTO", SUPER-SERIAL DE "PATHE N. Y.", POR JACK DEMPSEY QUE EN ESTOS DIAS ESTRENARA EL SPLENDID.—Como lo hemos estado anunciando, en estos días estrenará el Splendid, el grandioso serial de amor, aventuras, sport, y bofetadas, la obra de la acreditadísima manufactura americana "Pathé N. Y.", titulada: "Vivo o muerto", obra en la que el rol principal está a cargo del simpático y célebre campeón mundial de box, Jack Dempsey, quien deberá medirse muy luego con Carpentier, para ver si puede mantener o no el título de campeón del mundo. Damos a continuación los títulos de los 15 episodios de que consta esta obra, conocida con el nombre de "El serial del millón de bofetadas": (1), "Los brazaletes misteriosos"; (2), "El balón de la muerte"; (3), "La rueda del destino"; (4), "Secuestrado a bordo"; (5), "Luchando por la Gloria"; (6), "Astuto boxeador"; (7), "Un golpe a oscuras"; (8), "Odio que ciega"; (9), "Fantasmas de la traición"; (10), "Sendas de destrucción"; (11), "Llamas de odio"; (12), "La amenaza visible"; (13), "Preparando la trampa"; (14), "Terrible venganza"; y 15), "La triple persecución".

EL SABADO REESTRENA EL SPLENDID: "VEINTE MIL LEGUAS DE VIAJE SUBMARINO", LA OBRA FAMOSA, TOMADA CON EL APARATO CINEMATOGRAFICO SUBMARINO DE LOS HERMANOS WILLIAMSON.—Damos a continuación algunos importantes detalles sobre la sensacional obra "Veinte mil leguas de viaje submarino", que será reestrenada el Sábado por el Splendid. A bordo del Nautilus el capitán Nemo, dejó sorprendidos a los náfragos al mostrarles los maravillosos secretos de las profundidades del Océano. El submarino serpentea por entre lechos de coral y por entre montañas de exhuberante vejetación submarina. Desde la misteriosa ventana de fuerte vidrioso los viajeros contemplan con creciente admiración las fantásticas cavernas submarinas de una grandeza imposible de describir. Con una mezcla de asombro y de terror pintada en sus semblantes, los extranjeros siguen con la mirada los rápidos movimientos de docenas de tigres de mar, nombre que da el capitán Nemo a los tiburones.

EXPIACION.—En el curso de la semana estrenarán los teatros Setiembre y Brasil el drama cinematográfico "Expiación", en el cual hacen su primera presentación ante el público chileno los artistas Grace Davison y Conway Tearle, que en Estados Unidos gozan de gran fama. La cinta trata el caso de aquellas madres ambiciosas de lujo y de placeres que no vacilan en sacrificar a sus hijas, con matrimonios de relumbrón para poder satisfacer sus deseos de ostentación y de brillo ficticio. Así es como muchas muchachitas que podrían haber llegado a ser buenas madres y señoras honorables, si hubiesen seguido los impulsos de su corazón, ven cerrado su camino en la vida y en la desolación en que las dejan sus maridos calaveras y vividores, ruedan en el abismo de las deshonras y de los amores ilícitos. Este doloroso drama de la vida real ha sido llevado a la pantalla en forma conmovedora.

TEATRO SETIEMBRE, "MEMORIAS DE UNA AVENTURERA", POR PINA MENICHELLI. — Se exhibe en la función nocturna de hoy (la vermouth ha sido suprimida durante la temporada de verano) una película que ha obtenido éxito poco común en sus exhibiciones en el Splendid y el Brasil. Nos referimos a "Memorias de una aventurera", la hermosa película de la casa Cines interpretada por Pina Menichelli. Esta novela, de corte pasional intenso, es especialmente grata al mundo femenino. La heroina luce no menos de una treintena de trajes modelo, presentados por los más célebres modistos de París y Turín.

TEATRO BRASIL, CINE Y VARIEDADES MUSICALES.—La función nocturna de hoy es en honor y beneficio de Ferrazano y De Lorenzo, los dos simpáticos artistas musicales que han hecho una brillante temporada en este teatro. Presentarán en esta velada los mejores números de su repertorio de música popular. El cine estrenará la preciosa película "¡Casaos por favor!", novela cómica por Viola Dana, la esquisita actriz de la casa Metro. Cuenta esta cinta las peripecias de dos recién casados que en plena luna de miel se vienen a dar cuenta de que no están legalmente unidos.

A pesar de las atracciones del programa, los precios de las localidades no han sido aumentados. La platea cuesta siempre $ 1.20. Esto se debe a que Ferrazano y De Lorenzo han querido tener teatro completamente lleno en su beneficio y despedida.

TEATRO DE LA AVENIDA.—Hoy, como de costumbre, anuncia este teatro dos funciones y en ambas pasará la película "El candidato de Bárbara", comedia pasional llena de gracia y originalidad, en la que se distingue, haciendo el papel protagonista, la bella actriz Corina Griffith, que hace una creación del rol que desempeña.

Obra chispeante y fina, ofrece vasto campo a los artistas que en ella actúan para lucir sus facultades, quienes alcanzan, en efecto, un verdadero triunfo por la espiritualidad y gracia de su labor artística.

UNA CINTA REALART DA HOY EL GARDEN THEATRE.— Hoy reprisa este cine en sus dos funciones, la artística y meritoria producción Realart, intitulada "Mujeres pecadoras", última edición extraordinaria de la manufactura mencionada.

El argumento de esta cinta aborda un interesante problema social de trascendencia para el mundo femenino. Está interpretada por la inteligente estrella Alice Brady.

TEATRO UNION CENTRAL

EMPRESA ANSALDO, QUEIROLO Y Cía.

Compañía Orfilia Rico

HOY MIERCOLES 5 DE ENERO

Gran festival de arte en honor de Carlos Cariola, se da

ON PARLE FRANCAIS

— Y —

LA SILLA VACIA

por la Compañía Nacional ENRIQUE BAGUENA.

—Mañana gran velada de gala en honor de Orfilia Rico.

TEATRO LA COMEDIA

HUERFANOS ESQUINA MORANDE

Empresa Ernesto Bouquet

HOY MIERCOLES 5 DE ENERO

A las 9.15, Extraordinaria función en honor y beneficio de

LOS PODESTA

que tienen el honor de dedicarla a la culta Colonia Argentina y público en general.

Acto de comedia por el Centro Familiar Español.

Presentación de HARRY FLEMING, zapateador.

LOS GONZALES

Duetto Criollo.

La Helena, tonadillera y Bailes internacionales por la renombrada pareja,

LOS PODESTA

Mañana debut de LOLA MONTES.

—Las localidades para el debut están en venta desde hoy en la boletería del teatro.

AMERICAN CINEMA

HOY ESPECIAL Y NOCHE, HOY

SAHARA

POR LUISA GLAUM.

LOS MIERCOLES DE MODA DEL TEATRO ALAMEDA.— Las dos funciones de hoy en este cine, son de moda y por consiguiente su programa de especial atracción. La misma película la hace las dos secciones. Se titula la pieza "Engaño sin igual" y es un vigoroso foto-drama, vivido muy humano y bello. Lo interpreta la eminente trágica polaca Paulina Frederick, recio temperamento para el arte dramático de la pantalla.

TEATRO IMPERIAL.— En las dos secciones de hoy, se da la cinta "23 horas enamorado", valiosa producción Paramount, que ofrece el interés de ser la que nos da a conocer a dos estrellas nuevas, pero de gran fama hoy en día entre norteamericanos. El es Douglas Mac Lean, brillante deportista y un actor de talento, correcto, exquisito. Y ella es una preciosa muchacha de 18 años, un encanto compuesto y que está llamada a ser una de las reinas del cinema.

"23 horas enamorados", es una creación cómica hecha por Thomas H. Ince, el célebre director de escena.

MUNDIAL CINEMA.— La última presentación de "Los 9 puñales".—A solicitud de numerosas familias, hoy reprisa la Empresa de esta elegante sala un film que ha entusiasmado a todos los espectadores por su valor sensacional y por ser la continuación definitiva de una serial que ha llamado la atención del público.

Se da la última función de "Los 9 puñales", obra en la cual se teje una trama interesantísima. En estos tres últimos episodios se llega a la conclusión de un desenlace colosal y que cautiva la atención del público.

Esta obra se da en las dos secciones del espectáculo diario.

TEATRO NOVEDADES.— Vivian Martin.— Hoy es un día de importancia para el programa de esta sala. Se estrena un exquisito film Paramount, de extraordinario valor y que interpreta nada menos que Vivian Martin, aquella muñeca que es una joya del cinema.

El argumento es de mucho interés y es un exacto reflejo de las costumbres norteamericanas de la época actual en materia de amores. En "La novia oficial", vemos, por ejemplo, aquellos matrimonios que se efectúan por pura fórmula de conveniencia, para lograr tal o cual utilidad.

PROGRAMAS DE HOY

UNION CENTRAL— Festival en honor de Carlos Cariola: "On parle francais", y "La silla vacía".

COMEDIA. — Beneficio de Los Podestá, con programa de variedades.

COLISEO NACIONAL. — Exito del Circo Shipp y Feltus.

SETIEMBRE. — Noche "Memorias de una aventurera", por Pina Menichelli.

BRASIL. — Noche solamente, beneficio y despedida de Ferrazano y De Lorenzo y "Casaos por favor".

SPLENDID. — "El mosquetero de Texas", por William Farnum.

DELICIAS. — Especial y noche, tercera función del "Secreto del radio".

CHILE. — Noche "Así aman los hombres", sentimental tragedia.

ATENAS. — "Cupido sportivo", por Vivian Martin. "Cárguelo a mi cuenta", por Margarita Fisher.

POLITEAMA. — Tarde y noche, "Derechos de nacimiento", interpretado por Sessue Hayskews.

ELECTRA. — Sangre audaz y sangre cobarde", interpretado por John Bowers.

INDEPENDENCIA — "Los amores de Dado", creación Magde Kennedy.

AMERICAN. — En sus dos funciones "Sahara", creación de Luisa Glaum.

ODEON. — En sus dos funciones "Memorias de una aventurera", creación de Pina Menichelli.

IRIS (Castro 130). — Especial y noche, "Ossi la bailarina", por Ossi Oswalds".

DIECIOCHO. — Tarde y noche "La ráfaga", por Fanny Wards.

AVENIDA. — "El candidato de Bárbara", por Corina Griffith.

GARDEN. — "Mujeres pecadoras", por Alice Brady.

ALAMEDA. — "Engaño sin igual", por Paulina Frederick.

IMPERIAL — "23 horas enamorado".

MUNDIAL. — Final de "Los 9 puñales".

NOVEDADES. — "La novia oficial".

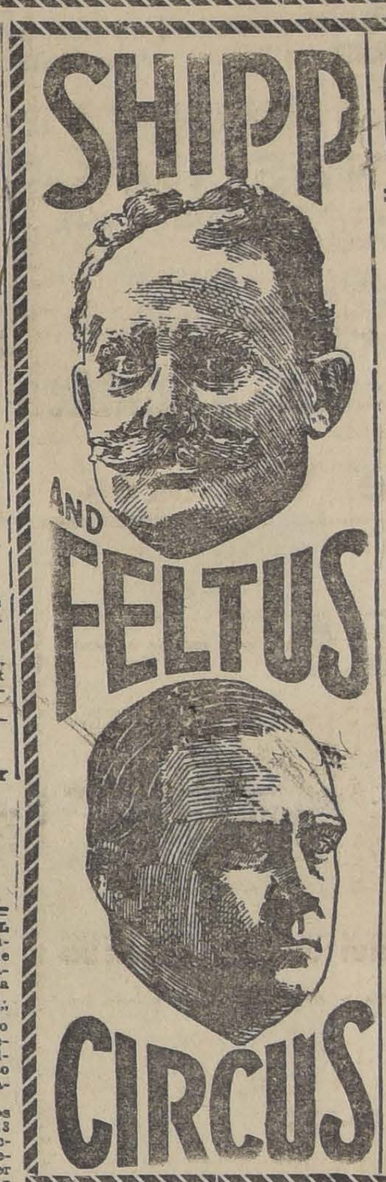

COLISEO NACIONAL

HOY MIERCOEES

4 DEBUTS

entre las cuales figura

La Escalera de la Muerte

¡Sensacional!

¡Emocionante!

Exito de toda la Compañía

Las localidades se venden durante el día en la Confitería Palet

COLON -- Hoy Gran ESTRENO

OH! MUJERES PECADORAS

- ELECTRA -

Sangre Audaz y Sangre Cobarde

Magnífico estreno Goldwing de cow-boys por el conocido actor JOHN BOWERS.

- POLITEAMA -

DERECHOS DE NACIMIENTO

Sublime tragedia del gran actor japonés SESSUE HAYAKAWA.

ODEON

(Unico Cine del barrio que da dos funciones diarias)

HOY - TARDE Y NOCHE

MEMORIAS DE UNA AVENTURERA

Sublime creación de la célebre artista italiana PINA MENICHELLI.

TEATRO NOVEDADES

HOY ESPECIAL Y NOCHE. GRAN ESTRENO FOX

A TODA VELOCIDAD

Colosal creación del elegante atleta JORGE WALSH.

SETIEMBRE -- HOY NOCHE -- T. BRASIL

Pina Menichelli en

Memorias de una Aventurera

Mañana: Estreno FOX,

LUNA DE MIEL EN TAXI

Beneficio y despedida de Ferrazzano-De Lorenzo.

Casaos por Favor

por VIOLA DANA.

Platea: $ 1.20.

Mañana: Estreno alemán

LA PRINCESA de las OSTRAS

ALAMEDA. Tarde y noche

Paulina Frederick en

Engaño sin Igual

GARDEN. Especial y noche

Alice Brady en

Mujeres Pecadoras

SPLENDID-HOY

ESPECIAL Y NOCHE

FOX estrenará la mejor película del mundo, su grandiosa y epopéyica super-producción.

EL MOSQUETERO DE TEXAS

Viril epopeya de grandioso y sensacional argumento; obra que tanto encantará a la romántica niña de sociedad como al rudo trabajador, y cuyo argumento tiene por características: AMOR - AUDACIA - VALOR - NOBLEZA.

Creación magistral de intensidad formidable del más grande actor americano, el varonil y simpático ídolo y favorito de todo el mundo:

WILLIAM FARNUM

EL SABADO

20 MIL LEGUAS DE VIAJE SUBMARINO

La famosa novela de

JULIO VERNE

desarrollada en las misteriosas profundidades del Océano.

COMO UNA HERENCIA GLORIOSA DE LAS TRADICIONES DE ARTAGNAN, HAY EN LAS VASTAS PRADERAS DE TEXAS UN GRUPO DE SOLDADOS ERRANTES, QUE NO CONOCEN EL MIEDO, Y QUE A LOMO DE SUS BRIOSOS POTROS VIGILAN POR CUENTA DEL GOBIERNO EL CUMPLIMIENTO DE LA LEY, SON "LOS MOSQUETEROS DE TEXAS", POR LEMA TIENEN LA AUDACIA Y LA TEMERIDAD, Y POR MISION, LIMPIAR EL PAIS DE LADRONES, AUNQUE SEA A COSTA DE SUS PROPIAS VIDAS, POR ESO LA GENTE LES LLAMA "LOS MOSQUETEROS".

INFORMACIONES DEL EXTERIOR

Servicios de nuestros Corresponsales Especiales, vías Eastern y Colón, de "The Associated Press", vía Colón, y de la Agencia Havas

EL GOBIERNO FRANCES PROPONE QUE LA CONFERENCIA DE LOS PREMIERS ALIADOS SE VERIFIQUE ENTRE EL 7 Y EL 12 DEL PRESENTE

LA CONFERENCIA DE EMBAJADORES COMUNICA AL GOBIERNO ALEMAN SU RESOLUCION DE MANTENER LAS DECISIONES DE LA COMISION DE CONTROL

HOY SE INICIA LA EVACUACION DE FIUME POR LOS LEGIONARIOS DE D'ANNUNZIO

El señor Grossich es elegido Gobernador provisional de Fiume

El resultado de las elecciones senatoriales en España. — Los datistas hacen triunfar veintisiete de sus candidatos

La "Assciated Press" confirma la llegada del señor De Valera a Irlanda

La Asamblea Nacional de Angora llama a las armas a todos los musulmanos entre 20 y 30 años de edad

MR. COLBY EXPONE LA POLITICA DE LOS ESTADOS UNIDOS HACIA RUSIA

El Presidente Menocal prohibe el desembarco del cable de la Western Union Telegraph Co. en Cuba

SE ANUNCIA OFICIALMENTE QUE S. M. ALFONSO XIII HA RESUELTO DEFINITIVAMENTE REALIZAR SU VIAJE A LA AMERICA LATINA

Emprenderá su jira, como lo anunció "La Nación" el 16 de Noviembre último, a mediados del próximo verano

GRAN BRETAÑA

LAS NEGOCIACIONES COMERCIALES CON RUSIA

LONDRES, 4. — En los círculos oficiales se declara que el delegado ruso, señor Krassin, se entrevistará esta semana con el presidente del Departamento de Comercio.

Krassin se dirigirá a Moscou probablemente en la semana próxima en un viaje de corta duración, pero la noticia de la llamada del delegado ruso a Moscou no ha sido aún confirmada.

Las negociaciones entabladas entre el Gobierno inglés y el de Rusia, por intermedio de Krassin, se hallan ahora bien encaminadas.

SE CONFIRMA EL DESEMBARCO DEL SEÑOR DE VALERA EN IRLANDA

DUBLIN, 4.—El corresponsal de la "Associated Press" se encuentra en situación de poder confirmar que el señor De Valera desembarcó en Irlanda.

LAS OPINIONES MILITARES DE FRANCESES E INGLESES

están de acuerdo en lo relativo al desarme alemán

LONDRES 4. — De fuente oficial inglesa se informa que los estados mayores francés e inglés, están en perfecto acuerdo sobre el desarme alemán.

Los británicos expresan que la destrucción y entrega de armas alemanas progresa en forma satisfactoria a pesar del cáos habido entre los años 1918 y 1919 y aún cuando es imposible expresar una opinión definitiva sobre las policías de seguridad, los aliados están de acuerdo en la necesidad de que Alemania cumpla estrictamente sus compromisos de Spa. Se agrega que la única ligera divergencia estriba sobre la rapidez del licenciamiento de los voluntarios, especialmente los de la Prusia Oriental y Baviera.

Los ingleses justifican la presencia de los voluntarios por el temor a los maximalistas, pero consideran que los efectivos actuales y los plazos para verificar el licenciamiento deberían discutirse con los franceses en la próxima conferencia de los premiers. Además los ingleses admiten solamente, la ocupación del Rhur en el caso grave de eventualidad, como, por ejemplo, las operaciones contra Polonia.

ROBO EN EL MINISTERIO DE RELACIONES EXTERIORES

LONDRES, 4.— De la caja fuerte del Ministerio de Relaciones Exteriores fueron sustraídas cuatro mil medallas.

El robo ha desconcertado a los funcionarios del Departamento. El edificio en que se encuentran instaladas las oficinas de la Cancillería es el mejor guardado de todo Londres.

TENTATIVAS DE LOS DESOCUPADOS PARA APODERARSE DE UN EDIFICIO PUBLICO

LONDRES, 4.— Algunos miles de desocupados han tratado nuevamente de apoderarse de la biblioteca del distrito de Islington, situado en la parte norte de esta capital.

Los desocupados fueron obligados a abandonar la biblioteca en la semana pasada.

En la actual ocasión la policía no uso de sus bastones. Se han efectuado numerosos arrestos. Entre los detenidos hay varios que llevaban armas de fuego.

FRANCIA

LA PROYECTADA OFENSIVA MAXIMALISTA CONTRA LOS ESTADOS DEL BALTICO

PARIS, 4. — Según informaciones recibidas en los círculos diplomáticos de esta capital, los leaders maximalistas no están de acuerdo acerca de la proyectada ofensiva contra los Estados del Báltico.

El plan referente a llevar a cabo ataques simultáneos contra Letonia, Galicia y Rumania, encuentra mucho y enérgicos oponentes, especialmente en lo que se refiere a los Estados del Báltico.

No existen las mismas objeciones acerca del ataque a Rumania y Galicia pues, si bien se cree que con ello se comprometería a Polonia, se estima que ofrece mayores ventajas que la ofensiva hacia el Báltico.

Cuando despues de comer se sienta malestar; Se sufra de estreñimiento, Cuando la comida se repita,

SECROTOGEN

Elixir.- Para dispepcia y estomago

Tabletas.- Para indigestiones.

Evita las indigestiones

Ayuda la digestion

Impide el estreñimiento

Aumenta el apetito

ALEMANIA ESTARIA DISPUESTA A ACCEDER A LAS EXIGENCIAS ALIADAS

en la cuestión del desarme

PARIS, 4. — "L'Intransigeant" dice saber de fuente autorizada que Alemania, después de tomar nota de la actitud enérgica y decidida de los aliados, se encuentra dispuesta a ceder en lo referente al cumplimiento del desarme.

La conferencia de los premiers de los Gobiernos aliados será posiblemente retardada a fin de permitir que éstos puedan estudiar la respuesta de la cual, según manifiesta "L'Intransigeant", M. Leygues se manifiesta absolutamente optimista.

HUELGA DE EMPLEADOS DE BANCOS

PARIS, 4. — Una información recibida de Madrid anuncia que los empleados de los principales Bancos se han declarado en huelga, reclamando aumento de sueldos.

RECEPCION DEL MINISTRO DE LA GUERRA A LOS AGREGADOS MILITARES

PARIS 4. — M. Raiberti, actual Ministro de la Guerra de Francia, recibió con motivo del año nuevo a los agregados militares de los países extranjeros.

En el discurso que pronunció durante la recepción, M. Raiberti, saludó a los agregados militares, diciéndoles que representaban la valentía, las virtudes y las glorias de los ejércitos extranjeros, muchos de los cuales se sacrificaron por la causa de Francia. Les agregó en seguida que ningún país había sufrido como Francia con la guerra y por lo tanto está empeñada sinceramente en que ese estado de cosas no se vuelva a repetir y que por esto quiere garantizar la paz por medio de la leal y completa ejecución de los tratados vigentes.

Este discurso fué contestado por el agregado militar de Holanda, decano de los delegados ahí presentes.

EL GOBIERNO FRANCES PROPONE QUE LA CONFERENCIA DE LOS PREMIERS

se verifique entre el 7 y el 12 del presente mes

PARIS, 4.—El Premier M. Leygues, comunicó al Consejo de Ministros la respuesta enviada por Alemania a la nota francesa del 31 de Diciembre, referente al desarme de Alemania. El Consejo aprobó, por unanimidad, las instrucciones que diera al respecto el Premier.

En seguida M. Leygues hizo una exposición de la situación de Austria, haciendo resaltar su gravedad e indicando las medidas que adoptará el Gobierno francés para remediarla.

El Gobierno francés telegrafió ayer a los de Londres, Bruselas y Roma, respectivamente, proponiéndoles que lo antes posible se realice la reunión de los jefes de los Gabinetes de esas naciones, insinuando que esta reunión se verifique entre el 7 y el 12 del presente mes.

LA VISITA DE Mr. WINSTON CHURCHILL A PARIS

NUEVA YORK, 4.—Aún cuando la Cancillería de Londres ha declarado oficialmente que Mr. Winston Churchill no se dirigirá esta semana a París, se admite que durante su estadía en esa capital conferenciará con el Mariscal Foch. Se anuncia, además, que hasta ahora no se ha fijado ninguna fecha oficial para la conferencia de los premiers, pero se agrega que la conferencia se verificará dentro de poco.

Se informa, asimismo, que todo parece indicar que Mr. Lloyd George está decidido a apoyar enteramente a Francia en el caso de que Alemania se substraiga al cumplimiento del tratado de Spa en lo referente al desarme.

El Gabinete inglés reconoce que el desarme alemán está ligado de muy cerca al desarme general y opina que no puede transigir a este respecto.

DECLARACION DEL SOCIALISTA ZETKIN

PARIS, 4.— "L'Huminaté" publica una carta abierta del socialista Clara Zetkin, carta fechada el 30 de Diciembre y en la que declara lo siguiente:

"La prensa burguesa trata de averiguar por qué punto atravesé la frontera. No me corresponde hacer de policía y me limitará a declarar que pasé disfrazado, no con papeles falsos sino con documentos que confirmaban la identidad de quien yo representaba."

REUNION SOCIALISTA RUSA CONVOCADA POR KERENSKY

PARIS, 4.—El señor Kerensky convocó a una conferencia a cien miembros de la asamblea constituyente de Rusia.

La reunión se efectuará en esta capital el 10 de este mes, fecha del tercer aniversario de la disolución de la Asamblea.

En la reunión citada se tratará de unir a todos los revolucionarios democráticos de Rusia en un solo bloque nacional, que hablará en nombre del pueblo de Rusia y dirigirá la lucha contra el maximalismo dentro y fuera de ese país.

La convocación de esta conferen es el primer paso que se dá hacia la creación de un sólido frente democrático contra el maximalismo.

EL MINISTRO DEL URUGUAY OFRECE UN BANQUETE AL DOCTOR PUEYRREDON

PARIS, 4.—El Ministro del Uruguay en esta capital ofreció un banquete en honor del doctor Honorio Pueyrredon.

A esta manifestación, que resultó brillantísima, concurrieron todos los jefes de las representaciones diplomáticas de la América Latina.

Los señores Blanco y Pueyrredon cambiaron cordiales brindis.

EL "SANTA ISABEL" SE HABRIA HUNDIDO EN MENOS DE DIEZ MINUTOS

MADRID, 4.—Se cree que el vapor "Santa Isabel" se hundió en menos de diez minutos.

Inmediatamente después de recibir el mensaje pidiendo socorro, la estación radiotelegráfica preguntó que se le informara del sitio en que se encontraba el vapor, pero no optuvo respuesta.

...pecial a la conducta de los Estados Unidos.

CONTINUA EL DESARME DE LAS FUERZAS DE D'ANNUNZIO

TRIESTE, 4.—Continúa el desarme de los buques de guerra surtos en Fiume y adictos a D'Annunzio, así como el de los legionarios. Todos los caza-submarinos fueron llevados ayer por la flota bloqueadora.

Los destructores "Bronzetti" y "Espero" zarparon el Domingo. Se había dicho anteriormente que el "Espero" había sido hundido pero, en realidad, sólo fué averiado por una granada.

El ejército alimenta a la población mientras se estabiliza la situación.

Los legionarios permanecen confinados en sus cuarteles y son reunidos en grupos de trescientos para salir de la ciudad.

Una partida de "arditi" trató de huír a bordo de una lancha automóvil armada con una ametralladora, pero fracasó en su intento.

El acorazado "Dante Alighieri" no estará listo para zarpar sino dentro de algunos días, debido al estado de su maquinaria. Ese barco, que permaneció en Fiume durante todo el tiempo del régimen del poeta, jamás fué considerado como desertor.

La Asamblea de la Sociedad de las Naciones

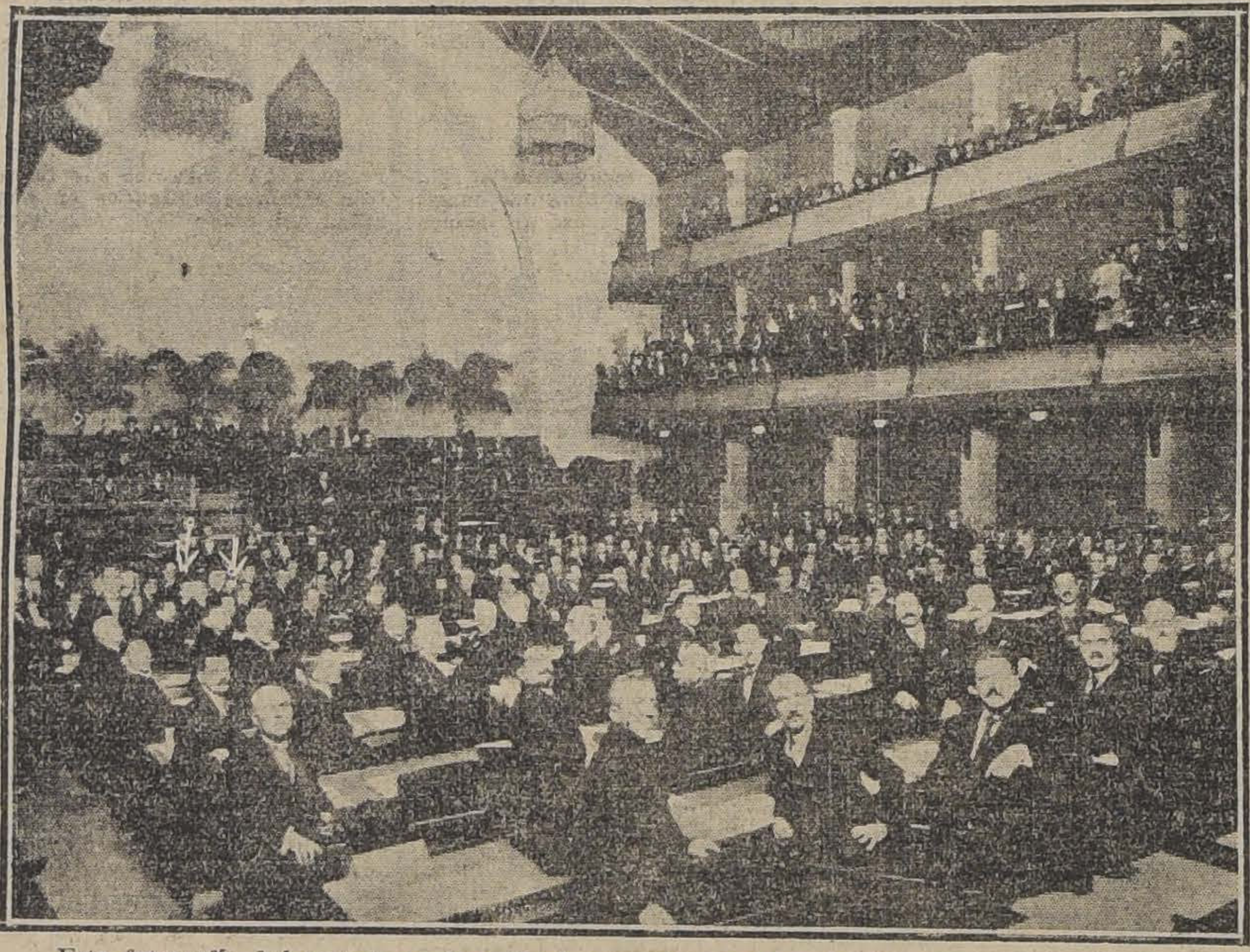

Esta fotografía fué tomada en la sesión inaugural de la Liga de las Naciones, para el servicio gráfico de LA NACION. Las flechas indican la colocación que ocupan los delegados de Chile, señores Huneeus y Rivas Vicuña. La reunión se verifica en el local llamado "Salle de Reformation", cuya fachada principal dimos a conocer en esta misma página recientemente.

BELGICA

PROTESTA DE UN REYEZUELO DEL CONGO

PARIS, 4.— El diario "Derniere Heure" anuncia que M. Mathieu Ryckinst dirigirá a la Liga de las Naciones un memorandum, a nombre del Rey de Misinga, Congo alemán, para protestar de la Convención que adjudica el citado reino a Gran Bretaña en detrimento de los derechos de Bélgica.

En la nota se declara que existe la esperanza de que el Parlamento belga no ratificará la convención citada.

ESPAÑA

EL RESULTADO DE LAS ELECCIONES SENATORIALES

MADRID, 4. — El resultado de las elecciones senatoriales efectuadas el Domingo es el siguiente:

Han sido elegidos setenta y dos datistas, diez mauristas, cinco ciervistas, dieciocho romanonistas, veintiun prietista, dieciséis albistas, seis regionalistas, cuatro jaimistas, dos reformistas, un gassetista, un liberal, un autonomista, un integrista, un radical, un republicano, nueve independientes y tres dispersos.

CUARENTA Y CINCO PASAJEROS DEL "SANTA ISABEL" HAN SIDO SALVADOS

MADRID, 4.—El último despacho enviado desde La Coruña por la Compañía Transatlántica española, anuncia que cuarenta y cinco pasajeros del "Santa Isabel" han sido salvados, como también el capitán y segundo oficial del buque.

El vapor llevaba a su bordo ciento ochenta pasajeros y setenta individuos de tripulación.

214 PERSONAS PERECIERON EN EL NAUFRAGIO DEL "SANTA ISABEL"

MADRID, 4.—El Gobernador de Pontevedra envía un telegrama anunciando que han podido salvarse, en total, cincuenta y seis personas del desastre del "Santa Isabel".

El número de las víctimas asciende a 214 y muchos cadáveres han llegado a la costa. En varios casos, perecieron ahogadas familias enteras.

Entre los salvados figura un niño de tres años, cuyos padres perecieron.

Las últimas informaciones procedentes de Cádiz confirman que el vapor fué arrojado contra las rocas por el temporal y el considerable número de fallecimientos se atribuye al hecho de que los pasajeros estaban durmiendo en sus camarotes cuando se produjo la catástrofe.

ITALIA

LAS BAJAS HABIDAS EN LOS ENCUENTROS DE FIUME

PARIS, 4. — Una información de Fiume dice que en los incidentes entre los legionarios y las tropas regulares, éstas tuvieron 17 muertos y 120 heridos, y los legionarios 18 muertos y 50 heridos.

De la población civil hubo dos muertos y 10 heridos.

Otra información procedente de Trieste anuncia que dos contratorpederos y tres torpederos salieron de la rada de Fiume, ayer en la mañana.

La ciudad ha vuelto a tomar su aspecto normal.

D'ANNUNCIO ESCRIBIRA UN LIBRO BLANCO

acerca de su participación en la expedición de Fiume

ROMA, 4.—Se anuncia que Gabriel D'Annunzio se retirará a Avignon donde se dedicará a escribir un "libro blanco" acerca de su participación en la expedición de Fiume, dedicando un capítulo especial a la conducta de los Estados Unidos.

MAÑANA SE INICIA LA EVACUACION DE FIUME POR LOS LEGIONARIOS

TRIESTE, 4.—La evacuación de Fiume por los legionarios comenzará mañana, y Gabriel D'Annunzio será el último en abandonar la ciudad.

Las condiciones en Fiume son miserables, debido a la falta de alimentos y los señores Host Ventura y Gigante se han dirigido al General Ferrario pidiéndole que autorice la importación de alimentos para aliviar la situación.

Todos los bancos están resguardados y el jefe del Gobierno provisional, señor Grossich, ha fijado el 28 de Febrero como fecha para la elección de la Asamblea Constituyente.

EL SEÑOR GROSSICH ES ELEGIDO GOBERNADOR PROVISIONAL DE FIUME

ROMA, 4.—Una información semi-oficial anuncia que el Consejo Comunal eligió al señor Grossich como Gobernador provisional de Fiume, ayer Lunes, ratificando en seguida la Convención recientemente celebrada en Abbazia.

DISTINCION OTORGADA AL ALCALDE MUNICIPAL DE BUENOS AIRES

ROMA, 4.—El Rey Víctor Manuel, de motu proprio, confirió el título de comendador de la Orden de la Corona de Italia, al Intendente Municipal de Buenos Aires, señor Cantilo.

EL PREMIER GIOLITTI TIENE CONFIANZA EN EL PORVENIR DE ALEMANIA

ROMA, 4.—El premier señor Giolitti, entrevistado por el corresponsal del "Berliner Tageblatt" hizo las siguientes declaraciones:

"Tengo confianza en el futuro de Alemania, pues su labor está haciendo surgir nuevamente a la patria, si bien despacio, en forma segura".

LA ELECCION DEL SEÑOR GROSSICH EN EL CONCEJO MUNICIPAL DE FIUME

ROMA, 4.—El Concejo Municipal de Fiume celebró una sesión extraordinaria en la que hubo de elegir Gobernador provisional. A esta reunión concurrieron 38 miembros del Concejo y las dos galerías reservadas al público fueron invadidas por un crecido número de ciudadanos que deseaban exteriorizar sus simpatías al señor Grossich.

Verificado el escrutinio, dió por resultado 20 votos en favor del señor Grossich, 14 votos en favor del señor Gellichs y 4 en blanco.

El presidente del Concejo Municipal, señor Gigante, proclamó al señor Grossich Gobernador provisional de Fiume.

SUIZA

LAS INSTRUCCIONES DE WILSON REFERENTES A SU MEDIACION EN ARMENIA

GINEBRA, 4. — El premier británico Mr. Lloyd George ha enviado un telegrama al Presidente de la Asamblea de la Liga de las Naciones, M. Hymans, insinuándole que el Presidente Wilson envíe sus instrucciones cablegráficas, referentes a su mediación en Armenia, directamente al Alto Comisionado norteamericano en Constantinopla.

ALEMANIA

LA RESPUESTA DE LA CONFERENCIA DE EMBAJADORES

A UNA NOTA DEL GOBIERNO ALEMAN

BERLIN, 4.—La Conferencia de Embajadores reunida en París, en su respuesta a la nota alemana, en que se solicita alguna reducción de las exigencias referentes al desmantelamiento de las fortalezas alemanas, declara que, después de examinar cuidadosamente este asunto no puede aceptar las contenciones alemanas ni en principio ni en detalle y que, por tanto, decide mantener las decisiones de la Comisión de Control, sin introducirles modificación alguna.

VON DER GOLZ TEME EL PELIGRO MAXIMALISTA

BERLIN, 4.—El General von der Golz, en una entrevista, declaró:

"Alemania está consumida económica, financiera y moralmente. Sin embargo, los aliados, temiendo a Alemania, en vez de temer a Rusia, que amenaza el universo. La propaganda maximalista constituye un grave peligro, pues siembra la indisciplina en los ejércitos blancos.

"Soy excéptico acerca de la desaparición del maximalismo, pues sus adversarios están cansandos y consumidos por el hambre.

"Este peligro es el que amenaza a Alemania en su frontera este".

EL NUMERO DE DESOCUPADOS

BERLIN 4. — La comisión alemana de desmovilización anuncia que sus estadísticas demuestran que, el 15 de Diciembre existían 365 mil personas a las cuales les era imposible encontrar trabajo.

El número de desocupados el 1.o de Diciembre llegó a 350 mil contra 349 mil a que ascendían a mediados de Noviembre.

HUELGA DE LOS OBREROS METALURGICOS

HAMBURGO 4. — Los obreros del puerto y los obreros de las industrias metalúrgicas, entre ellos los de los astilleros, se han declarado en huelga.

Ciento cincuenta y dos fábricas se encuentran afectadas con esta determinación y muchos miles de hombres se encuentran desocupados.

FALLECIMIENTO DE UN PROFESOR

BRESLAU 4. — El Doctor Rudolph Leonhard, profesor de leyes en la Universidad de esta ciudad, ha fallecido.

EL GOBIERNO COMUNICA AL GENERAL NOLLET LO RELATIVO A LA POLICIA DE SEGURIDAD

BERLIN 4. — El Ministro de Relaciones Exteriores, von Simons, remitió al general Nollet, alto comisario aliado, una nota detallándole lo relativo a la policía de seguridad.

UNA OFERTA HECHA AL DUQUE DE BRUNSWICK

BRUNSWICK, 4.—"La Gaceta de Brunswick" anuncia que se ha ofrecido al Príncipe Ernesto Augusto, yerno del ex-Kaiser, la oportunidad para recuperar, mediante su compra, ciertos documentos en los cuales el príncipe abdicó de su título de Duque de Brunswick en el año 1918.

Se informa que esos papeles fueron robados y cayeron en poder del Gobierno extremista que funcionó, durante un corto período en 1919.

Recientemente, el Estado de Brunswick, trató de llegar a un acuerdo con el ex-duque, que está casado con la princesa Victoria Luisa, más, sus exigencias fueron consideradas exorbitantes y desde entonces está pendiente la cuestión de esas negociaciones. Ernesto Augusto poseía vastas propiedades y numerosos castillos en el Gran Ducado y ahora ha presentado una reclamación pidiendo se le devuelva su propiedad.

SURESLAVIA

CHOQUES ENTRE COMUNISTAS Y LA POLICIA

BELGRADO, 4.—Los comunistas y la policía tuvieron el Domingo un encuentro.

Doce policías y cerca de cientos de los manifestantes quedaron heridos. Entre éstos se cuenta a numerosos rusos.

Los comunistas lanzaron bombas a los policías que trataron de disolver la manifestación, en vista de lo cual los guardias se vieron obligadas a cargar a la bayoneta.

GRECIA

EL ARZOBISPO DE ATENAS

ATENAS 4. — Monseñor Teoclites, ex-Arzobispo de Atenas, que había sido destituído por el ex premier señor Venizelos, ha sido restaurado en su puesto.

MY LORD

Cigarrillos hechos

CON TABACO MARYLAND

Para botes de remo

MOTORES

"EVINRUDE"

Tenemos siempre en existencia motores de esta afamada marca.

En pocos minutos puede convertir su bote de remo en un excelente bote automóvil.

Son de manejo sencillo y seguro funcionamiento.

De esta misma marca tenemos Bombas acopladas a motores especiales para servicios de estanques.

DEPARTAMENTO DE MAQUINARIAS DE

Morrison & Co.

AHUMADA 65 - 77 SANTIAGO

Gran Peletería

EL TIGRE

ESTADO 278

Realizacion de 5.000 Boas de Pluma recien llegadas de Europa al precio más bajo en plaza ver para creer

BOAS DE PLUMA FINA DESDE 15 PESOS

Ultimos días de la Liquidación de Juguetes

278-ESTADO-278

Gran Peletería El Tigre

CASA E. TURRI

PARA EL

CAMBIO GENERAL DE MONEDAS

Es la Casa recomendada por los Bancos, Embajadas, Legaciones y Consulados

COMPRA PREMIOS DE NAVIDAD

Cuya LISTA OFICIAL está ya a la disposición de los interesados

DIRIGIRSE:

SANTIAGO	BUENOS AIRES	VALPARAISO
Pasaje Balmaceda N.o 10	Galería Guemes	Calle Prat 118
(Huérfanos frente a Gath & Chaves)	(Florida frente a Gath & Chaves)	(Entre el Banco de Chile y la Bolsa)
Teléfono Inglés 678	Unión Teléf. 6290 - Avenida	Teléfono Inglés 677

11 DE ENERO DE 1921, Extraordinario Sorteo de

$ 300,000 Ncs.

Participe usted en este importante sorteo, que efectuará la Lotería Nacional Argentina, el 11 de Enero de 1921, y adquiera los billetes que dan opción a este gran Sorteo en la prestigiada Casa verdaderamente chilena, LEONIDAS ROJAS.
PRECIOS DE ESTOS BILLETES: $ 200 EL BILLETE ENTERO; $ 100 MEDIO BILLETE Y $ 22 EL DECIMO.
Ordenes y giros postales y telegráficos o Letras bancarias, dirigirlos a

LEONIDAS ROJAS

SANTIAGO: CASILLA 2438. — GALERIA ALESSANDRI 8-A (ENTRANDO POR BANDERA)
BUENOS AIRES, CORRIENTES 485. — CASILLA Número 1047

LETONIA

LA SITUACION EN LETONIA

Amenazas de invasión maximalista

DANZIG, 4.—Despachos procedentes de Riga hacen saber que la situación, que aún no ha sido solucionada, causa graves aprehensiones, tanto más cuanto que las sublevaciones maximalistas locales cobran bríos con la concentración de poderosas fuerzas comunistas rusas a lo largo de la frontera de los Estados del Báltico.

Se rumorea que hay numerosas defecciones en el ejército letón y que un cambio de Gobierno no causaría sorpresa. Las mismas condiciones reinan en Estonia, agravándose por la cercanía de las fuerzas maximalistas rusas a la frontera.

Ha habido ya un choque entre tropas letonas y maximalistas.

POLONIA

LAS NEGOCIACIONES RUSO-POLACAS

ESTAN PROXIMAS A UN TERMINO SATISFACTORIO

RIGA 4. — El jefe de la delegación polaca, señor Domsbki, ha declarado en el curso de una entrevista que la labor de la conferencia de paz está bastante adelantada agregando que la repatriación de prisioneros y de emigrados es cosa ya resuelta.

"Estoy persuadido, dijo, que la conclusión definitiva del tratado de paz es sólo cuestión del tiempo indispensable para la terminación de la labor encomendada a la comisión de redacción".

LA CONCENTRACION DE TROPAS RUSAS EN LA FRONTERA

PARIS 4.— Una información de Bucarest dice que se ha comprobado la presencia de otras seis divisiones maximalistas en la frontera divisionaria, formadas de caballería y artillería.

Estas tropas están concentradas en los alrededores de Morgilieu. En vista de esta concentración de fuerzas sin motivo alguno aparente el Gobierno rumano ha decretado la movilización de tres clases, y de todos los empleados ferroviarios.

Al mismo tiempo el general Jeescu ha sido nombrado director de ferrocarriles.

RUSIA

EL SOVIET RUSO PIENSA INICIAR UN MOVIMIENTO TERRORISTA EN EL EXTERIOR

WASHINGTON, 4—Según anuncios oficiales procedentes de Moscou, el Gobierno del Soviet piensa iniciar un movimiento terrorista en el exterior, especialmente en los países vecinos a ella.

Lenine ha enviado a los comités comunistas esparcidos en Europa una proclama en que declara: "Es absolutamente indispensable mantener a la burguesía enemiga ocupada con los desórdenes internos en los diferentes países, de modo que no puedan hacer daño al Soviet de Rusia. Es necesario atacar por el hambre y luchar sólidamente contra el capitalismo en todo el mundo".

Agrega la proclama que para obtener tal fin es necesario que se organicen huelgas generales en todo el mundo, que se recurra a la agitación y también efectuar un movimiento enérgico en favor del restablecimiento de las relaciones comerciales con Rusia.

ARGELIA

GRAVES DESORDENES EN BATUM

LONDRES, 4.—Los diarios publican un radiotelegrama procedente de Moscow, anunciando que ha habido serios desórdenes en Batum.

La situación se considera seria y los aliados han decidido enviar buques de guerra a esa región a fin de garantizar la salida de los extranjeros.

FINLANDIA

RATIFICACION DEL TRATADO RUSO-FINLANDES

HELSINGFORS, 4. — La ratificación del tratado ruso-flandés se llevó a efecto el 31 de Diciembre último.

El texto en francés fué firmado al mismo tiempo.

TURQUIA

LA ASAMBLEA NACIONAL DE ANGORA

Llama a los musulmanes bajo las armas

CONSTANTINOPLA, 4. — La Asamblea Nacional de Angora ha llamado bajo las armas a todos los musulmanes entre veinte y treinta años.

EXPECTATIVAS DE ACUERDO CON LOS KEMALISTAS

CONSTANTINOPLA, 4. — Los diarios publican noticias recibidas de Angora que anuncian que Izzet Bajá ha llegado a un acuerdo con los kemalistas y regresará a esta capital para someter al Gobierno sus demandas.

El acuerdo comprende 18 artículos. Los nacionalistas insisten en obtener una completa satisfacción respecto a Esmirna y a Tracia y piden además la modificación del control de Turquía por los aliados.

Los diarios declaran que el acuerdo entre Mustapha Kemal y los maximalistas será rechazado en el caso de que los aliados subscriban las condiciones de los nacionalistas.

ESTADOS UNIDOS

EL COMITE DE HACIENDA DEL SENADO

se ocupa del proyecto de tarifa aduanera de emergencia

WASHINGTON, 4. — El Comité de Hacienda del Senado decidió iniciar el Jueves sus sesiones destinadas al proyecto de tarifa aduanera de emergencia aprobado por la Cámara de Representantes, terminándolas el 11 del presente.

BUQUES DE GUERRA QUE SE DIRIGEN A PANAMA

NUEVA YORK, 4.—Los acorazados "Pennsylvania" y "Arizona" que forman la vanguardia de la flota del Atlántico, han salido con rumbo a Cuba, desde donde se dirigirán a Panamá para unirse con la flota del Pacífico e iniciar maniobras combinadas.

EXPLICACION SATISFACTORIA DEL EMBAJADOR BRITANICO

WASHINGTON, 4.—Se estima que el Embajador de Gran Bretaña, ha dado una explicación satisfactoria al Departamento de Estado acerca de la falta de cortesía que se dice cometiera cuando la Embajada británica envió una comunicación directa al Senado, acerca de la controversia de los cables.

LAS MANIOBRAS COMBINADAS DE LAS FLOTAS DEL ATLANTICO Y DEL PACIFICO

SAN DIEGO, (California), 4.— Cerca de cuarenta buques de la flota del Pacífico zarparán el Viernes con rumbo a las aguas de Centro y Sur-América, donde realizarán maniobras combinadas con la flota del Atlántico.

Ambas escuadras saldrán de Balboa el 24 del presente, para dirigirse, respectivamente, a Valparaíso y al Callao.

DECLARACIONES DE Mr. JOHNSON ACERCA DE LA LEY SOBRE INMIGRACION

WASHINGTON, 4.—El senador Mr. Johnson, autor de la ley que limita la inmigración por un año, ha manifestado ante la Comisión del Senado que la desocupación aumentaría si continuaban afluyendo los contingentes europeos.

En su discurso, dijo que los depósitos se hallaban atestados de carros de carga que están ociosos, por cuya razón debe restringirse la inmigración. Agregó que, a su juicio, era cierto el informe de que España es un foco de anarquía y que los anarquistas estaban recibiendo apoyo para emigrar a América.

EL CABLE SUBMARINO DE LA WATERN UNION TELEGRAPH Co.

WASHINGTON 4. — El Departamento de Estado ha anunciado que el Gobierno de Cuba, por iniciativa propia, ha tomado las medidas destinadas a impedir que la Western Union Telegraph Company desembarque en territorio cubano el cable de Barbados.

Agrega la declaración del Departamento citado que el Gobierno de los Estados Unidos no ha hecho ninguna gestión en tal sentido ante el de Cuba.

Sin embargo tal acción fué considerada después de las tentativas de la Compañía en referencia para desembarcar el cable en Miami, fracasaron.

EL SENADO VUELVE A APROBAR UNA LEY VETADA POR Mr. WILSON

WASHINGTON 4. — El Senado volvió a aprobar, después de vetada por el Presidente Wilson, la ley que da nuevamente vida a la "War Finance Corporation".

En vista de esta resolución la ley en referencia debe ser puesta en vigencia.

SOBRE LA INTERVENCION MILITAR NORTE-AMERICANA EN CUBA

WASHINGTON, 4.—Se anuncia que el Departamento de Estado ha dado seguridades al Ministro de Cuba de que no se encarará la intervención militar norte-americana en esa República.

MATERIAS DE QUE TRATARA EL PRIMER MENSAJE DEL PRESIDENTE, MR. HARDING

MARION 4. — Mr. Harding, está estudiando el mensaje que leerá en el Congreso al hacerse cargo de la Presidencia.

Se sabe que el mensaje se referirá a las siguientes materias:

Cuestión aduanera, reducción de gastos públicos, reorganización de los diferentes departamentos, asociación de naciones, relaciones con México, posesiones de ultramar, actitud del Gobierno con respecto al comercio, derechos de peaje que pagan los buques que atraviesan el canal de Panamá, dificultades obreras, desarme y revisión de impuestos.

Mr. Harding conferenció hoy sobre el programa legislativo del Senado con el senador Mr. Curtis.

Esta noche recibirá la visita de Mr. Paul Gravath, abogado de grandes instituciones financieras de Nueva York.

LA COLOCACION DEL EMPRESTITO DE INGLATERRA

WASHINGTON 4. — Próximamente llegará a la Unión el jefe de la Oficina del Tesoro, de Inglaterra, lord Chalmers, quien viene a negociar un empréstito de cinco mil millones de dólares que Estados Unidos hará a Inglaterra.

Se sabe que esta operación encontrará viva oposición si se trata de hacerla en forma que no concuerde con términos estrictamente comerciales.

El Secretario del Tesoro, Mr. Houston, ha anunciado que se ha llegado a un acuerdo general respecto a la colocación del empréstito, aún cuando no se ha considerado en todos sus detalles, incluso el interés que se ha de cobrar.

Los miembros del Congreso no simpatizan con Gran Bretaña y se manifiestan inclinados a pedir que se exija un interés más alto que el corriente.

LA VISITA DEL REY DE ESPAÑA A AMERICA

WASHINGTON 4. — El Rey Alfonso ha recibido definitivamente realizar su proyectado viaje a Sur América, aprovechando la oportunidad para iniciar la constitución de una sociedad de naciones que comprenda todos los países de habla castellana.

La prensa de México se ocupa de esta noticia diciendo que el general Obregón ha recibido despachos que anuncian este viaje; además hoy se ha recibido esta misma noticia en esta capital.

Se agrega que el rey se embarcará dentro de unos seis meses en un buque de guerra y que sólo espera para realizar su viaje la solución de algunos problemas internacionales y financieros que ocupan actualmente su atención.

Se dice que el rey visitará en primer término la República Argentina, y seguirá después visitando todos los países suramericanos para terminar con México, y Cuba, donde se dentedrá algún tiempo antes de su regreso a España.

Los diarios insisten en que el objeto del viaje del rey es procurar la formación de una sociedad de naciones si no sobre bases escritas, por lo menos para coaligar a todos los países en una acción común en las materias de carácter internacional.

LA AYUDA FINANCIERA QUE PUEDE ESPERAR EL GOBIERNO GRIEGO

WASHINGTON, 4.—La única ayuda financiera inmediata que visiblemente puede esperar el Gobierno griego parece ser el crédito de 23 millones de dólares que el Tesoro de los Estados Unidos le concedió antes del regreso del Rey Constantino, crédito que podrá ser aprovechado si los Estados Unidos reconocen el actual Gobierno de Grecia, sin retener el pago.

Los Estados Unidos, Gran Bretaña y Francia habían concedido cada uno un crédito de 38 millones a Grecia, más ese país obtuvo ya 15 millones de los Estados Unidos, mientras que Francia y Gran Bretaña se niegan ahora a concederle nuevos adelantos.

Si bien los Estados Unidos no han reconocido aun al Gobierno de Constantino, se hace notar que no se opone a él y por eso se cree que, junto con reconocerlo, le permitirá obtener el resto del crédito otorgado anteriormente.

MEXICO

CRISIS DE UNA SOCIEDAD BANCARIA

MEXICO, 4.—En los círculos bancarios se nota una gran agitación producida por el cierre del Banco París y México, cierre que se produjo ayer.

A pesar de que el capital de la institución es de 14 millones de pesos, los depositantes le dieron una corrida cuando supieron que el Banco había hecho préstamos por 4 millones sobre algodón, 2 millones sobre azúcares y 2 millones de pesos sobre otras mercaderías, que han disminuido fuertemente de valor en el pasado mes.

El bajo precio del algodón y del azúcar también causa malestar.

CUBA

PROLONGACION DE LA MORATORIA

LA HABANA, 4.—El Presidente señor Menocal ha firmado un decreto prolongando la moratoria cubana hasta el 31 del presente mes.

EL PRESIDENTE MENOCAL PROHIBE EL DESEMBARCO DEL CABLE DE LAS BARBADAS EN COJIMAR

LA HABANA, 4.—El Presidente señor Menocal, ha dado instrucciones a la policía de esta capital para que impida que la "Western Union Telegraph Company" desembarque el cable de las Barbadas en Cojímar. Se anuncia, además, que si fuera necesario, se emplearán fuerzas de marinería para hacer respetar esa orden.

Se cree que, anteriormente, el Gobierno cubano había concedido autorización para el desembarco del cable.

BRASIL

RIO DE JANEIRO, 4. — **Nueva orientación en los planes de la escuadra.** — El Estado Mayor de Marina ha resuelto dar una nueva orientación a la escuadra una vez que el dreadnought "Sao Paulo" regrese a aguas brasileñas, nave que será la capitana de una división que comandará el almirante Oliveira.

Aeroplano adquirido por el aviador Hearne. — El aviador Hearne ha adquirido en 25 contos de reis el biplano que perteneció al aviador Locatelli y en el cual se propone efectuar el raid a Buenos Aires.

RIO JANEIRO, 4.— **Nueva cartera.**—En la presente semana empezará a funcionar la cartera de redescuentos recientemente creada.

A los héroes de Laguna.— El Presidente Pessoa puso su firma a la sanción legislativa que concede la suma de 150 contos para la construcción de un monumento a los héroes de Laguna.

Homenaje a Chaves.—La Academia de Letras aprobó un voto de aplauso al aviador Chaves por su raid de Río Janeiro a Buenos Aires.

URUGUAY

MONTEVIDEO, 4. — **Llegada de Mr. Colby.** — A médio día llegó el crucero "Uruguay", a cuyo bordo viaja el Secretario de Estado norteamericano, Mr. Colby.

El buque de guerra citado venía escoltado por el crucero "Libertad", de la marina argentina.

Mr Colby inmediatamente se trasladó a bordo del dreadnought "Florida", donde recibió la visita ed cortesía del representante del Gobierno.

El "Florida", después de hacer carbón, zarpó a las 7 de la tarde.

MONTEVIDEO, 4.— **Incidente.** —El Director de "El Día" publica una carta en que acusa al Ministro de Italia y lo invita a sostener una polémica.

Los restos del señor Aparicio Saravia.—Se están haciendo grandes preparativos para dar la mayor solemnidad posible a la ceremonia del traslado de los restos del señor Aparicio Saravia. Un servicio de trenes especiales conducirá al público al sitio de la ceremonia.

ECUADOR

QUITO, 4. — **Estación inalámbrica.** — Ha sido inaugurada la estación inalámbrica de Esmeraldas.

QUITO, 4.— **Distinción a un aviador.**—La colonia italiana ha obsequiado una medalla al aviador italiano Elia Liut, que ha sido el primer piloto que ha volado por sobre los Andes ecuatorianos.

La misión Acorsi.—En el vapor "Bologna" ha regresado a Italia la misión Acorsi, que es dirigida por el banquero señor Leopoldo Parodi.

ARGENTINA

UNA PETICION DE LA BOLSA DE COMERCIO A Mr. COLBY

BUENOS AIRES, 4.—La Bolsa de Comercio ha dado a la publicidad una carta que fué entregada al Secretario de Estado norteamericano Mr. Colby durante su visita a esta capital, pidiéndole estudiar el efecto que tendría la propuesta legislación aduanera norteamericana en la venta de los productos argentinos y rogándole aconsejar a su Gobierno que adopte una línea de conducta para continuar lo que, según dice la comunicación, debe ser el fomento del intercambio comercial con la República Argentina, eliminando todos los obstáculos.

La carta, redactada por el señor Guillermo Padilla, está concebida en los términos más cordiales y en ella la Bolsa de Comercio expone los intereses comunes de la Argentina y de los Estados Unidos, diciendo que esos intereses imponen la necesidad de evitar la lucha económica que podría producirse.

Asegura que la propuesta ley de emergencia no lograría solucionar en forma definitiva el problema económico y que sólo significa un paliativo que, en vez de hacer desaparecer la dificultad, agravaría la situación.

LAS POTENCIAS EXTRANJERAS CULTIVAN LA AMISTAD ARGENTINA

BUENOS AIRES, 4.—A la lista de los prominentes personajes extranjeros que han visitado oficial o semi-oficialmente a la República Argentina durante los últimos meses, hay que agregar ahora el nombre del Príncipe don Fernando de Baviera y Borbón, miembro de la familia real española, que llegó ayer procedente de Chile, donde asistió a las fiestas magallánicas en carácter de jefe de la misión española.

El príncipe italiano Aimone se encuentra desde hace algunos días en esta capital, y entre los demás visitantes importantes hay que anotar los nombres de M. Viviani, del señor Orlando y de Mr. Colby.

Al comentar esa lista de personajes, los diarios dicen que las potencias extranjeras cultivan la amistad argentina.

BANDOLERISMO EN SANTA CRUZ

BUENOS AIRES, 4. — Comunicaciones recibidas de Santa Cruz anuncian que se han producido nuevos y numerosos incidentes entre la policía y los huelguistas.

Una partida de doscientos forajidos recorre el territorio cometiendo toda clase de depredaciones. Varios establecimientos de campo han sido asaltados y sus propietarios asesinados.

Envío de tropas a Río Gallegos. —Se ha dispuesto que el transporte "Ezcurra", con una tripulación de veinticinco marineros se dirija a Río Gallegos.

Se ha dispuesto también el alistamiento del transporte "Patagonia" que conducirá un destacamento de tropas a fin de cooperar con la policía.

La noticia de una revolución en México. — El Ministro de México no da crédito a un telegrama que anuncia que en su país ha estallado una revolución encabezada por Herrera. El Ministro califica esos rumores de propaganda en contra de su patria.

BUENOS AIRES, 4. — **El Ministro de Chile en el Brasil.** — A mediados de la presente semana es esperado en ésta el Ministro de Chile en el Brasil, señor Cruchaga Tocornal.

El señor Cruchaga va a su patria en uso de lincencia.

LA VISITA DEL PRINCIPE AIMONE

BUENOS AIRES, 4.—El Ministro de Relaciones Exteriores interino ofreció un banquete al Príncipe Aimone, asistiendo el Comandante del acorazado "Roma" y el Ministro italiano, señor Coblanchi.

En la tarde el Presidente señor Irigóyen, recibió al Príncipe, departiendo con él durante una media hora. La entrevista fué cordialísima.

Saludo del Presidente de Chile. —El Intendente Municipal, señor Cantilo, ha recibido un afectuoso telegrama del Presidente de Chile, señor Alessandri.

Los diarios reproducen este telegrama.

La huelga en Río Gallegos.—El Ministro del Interior ha confirmado el choque habido anteayer en Río Gallegos entre los huelguistas y la policía.

En este encuentro hubo dos muertos y once heridos.

Se estima que la situación es delicada.

BUENOS AIRES, 4.— **La visita del Infante don Fernando.**—El Infante don Fernando de Baviera, acompañado del Intendente Municipal, señor Cantilo, del Marqués de Amposta y de prominentes miembros de la colectividad española, visitó hoy los principales paseos de esta capital, especialmente el Parque de Palermo, terminando la excursión con una visita al Teatro Colón, donde el Intendente obsequió al Infante con una copa de Champagne.

Don Fernando almorzó hoy en compañía del Marqués de Amposta y del señor Francos Rodríguez, en Mar del Plata.

Se preparan diversos festejos al ilustre visitante, que regresa a Chile el 16 del corriente.

Nuevos temblores en Mendoza.— Comunican de Mendoza que ayer a las 17 horas se dejó sentir un nuevo y fuerte temblor de tierra en la zona devastada.

En muchas partes se hundió el suelo, surgiendo fuentes de agua caliente.

Los almacenes de la Cruz Roja continúan recibiendo mercaderías y ropas que mandan algunas importantes casas comerciales y particulares para ser distribuidas entre las víctimas del terremoto.

Congreso Socialista.—El ocho de Julio próximo se reunirá en Bahía Blanca el Congreso extraordinario del partido socialista.

LA POLITICA DE LOS ESTADOS UNIDOS HACIA RUSIA

Los motivos de Norte-América para no reconocer el Gobierno de los Soviets

Declaraciones del Secretario de Estado norteamericano, Mr. Colby

BUENOS AIRES, 4.—Mr. Colby, antes de embarcarse con destino a Montevideo, hizo las declaraciones siguientes respecto a la política de los Estados Unidos para con Rusia:

"La actitud de los Estados Unidos fué claramente expresada en la nota oficial entregada al Embajador de Italia en Washington el 10 de Agosto último, y no se ha producido el menor cambio en el rumbo que el Gobierno se ha trazado.

"Hasta ahora los Estados Unidos se han negado a reconocer políticamente al Gobierno de Moscou y abrigo la creencia de que Rusia no recibirá tal reconocimiento hasta que no se constituya en definitiva un Gobierno, sea cual sea su forma y estructura interna, que acepte las obligaciones que todo Estado moderno tiene para con las demás naciones.

"El Gobierno actual procede con la más implacable crueldad, con opresión despiadada, sin disimulos y con la duplicidad como principio. Es abiertamente la tiranía de un insignificante número sostenida por la fuerza porque conceptúa que la violencia cruel es el único medio para perpetuarse en el poder.

"Después de lo que hemos establecido, es imposible acordar un reconocimiento oficial a los actuales mandatarios de Rusia, ni reconocer tampoco sus derechos para mantenerse en aquella situación.

"No hemos tomado esta determinación porque nos creamos con el más insignificantes de los derechos para dictar ni aun sugerir cómo debe conducir Rusia su vida política y económica y nuestra actitud no representa un juicio fallado contra ninguna constitución política o forma de Gobierno especiales.

"Aceptando en su más amplio significado la liberal declaración del Presidente Wilson respecto al derecho de propia determinación y reconociendo que éste pertenece a todas las naciones, grandes o pequeñas, nunca se nos ocurriría poner en duda los derechos del pueblo ruso para darse la forma de Gobierno que mejor le parezca, siempre que aquel respete los nuestros.

"No tuvimos la menor idea de hostilizar a Suecia cuando ese país eligió para sí la forma de Gobierno socialista.

"Nuestra negativa para reconocer al Gobierno del Soviet se fundó en primer lugar sobre la base de que precisamente ese sistema significaba la negación de los derechos del pueblo ruso para determinar por su propia voluntad la forma de Gobierno que desea, toda vez que un grupo usurpó violentamente el poder y destruyó el órgano democrático del Gobierno del pueblo.

"Tuvimos muy en cuenta también que las autoridades del Soviet anunciaron que no se sentirían en manera alguna obligadas a respetar los más solemnes compromisos libremente pactados y además sus acciones para con varias naciones amigas, hacia las cuales han obrado como lo anunciaron.

"En tales hombres no puede haber cooperación útil de armonía que conduzca a colocar a la civilización sobre una base sólida.

"No podemos considerar, por otra parte, como definitivas ciertas disposiciones sobre derechos territoriales en la región del Báltico ni reconocer la completa soberanía de varios Estados disgregados del que fué el Imperio ruso.

"En esto tampoco nos hemos separado del principio de auto-determinación de los pueblos, fijados por el Presidente Wilson y con el cual están de acuerdo dos grandes partidos políticos de mi país.

"Nuestras opiniones, cambios y modificaciones de tan vital importancia para Rusia y demás nacionalidades interesadas, se deben a razones de conveniencia política no menos que a las de moralidad.

"Rusia debe ser protejida en sus propios intereses y tiene derecho a que oigamos sus razones. Nos sentimos obligados en comunidad con otras naciones a ejercer una especie de tutela voluntaria para con el desamparado que fué nuestro antiguo camarada.

"De ninguna manera y sinceramente nuestra política puede ser interpretada como un veredicto adverso a las reclamaciones de independencia formuladas por esas nacionalidades.

"En esta cuestión hemos manifestado tan sólo que ninguna determinación final al respecto puede ser tomada hasta que Rusia, completamente restablecida, esté en condiciones de participar en un arreglo."

VALPARAISO

(De nuestro corresponsal por cable)

ENERO, 4.—**El proceso de los subversivos.**—La Iltma. Corte de Apelaciones ha acordado designar ministro en visita al señor Roberto Quijada, para seguir conociendo del proceso llamado de subversión, ampliando el fallo de 4 meses para que había sido designado anteriormente por el mismo Tribunal.

El señor ministro sumariante acordó revocar el auto elevado por el Juzgado de Magallanes y en el cual se concedía la libertad bajo fianza a los individuos procesados por delito de subversión en dicho territorio.

Los reos en referencia continuarán en prisión.

Los funerales del superintendente Nayler

Los funerales del superintendente del Cuerpo de Bomberos señor Naylor dieron lugar a una grandiosa manifestación de pesar. Las diferentes Compañías desfilaron detrás del féretro mortuorio con todos sus materiales y los estandartes respectivos enlutados. Concurrieron también al entierro, numerosas delegaciones de Santiago y de Viña del Mar.

Una gran multitud se encontraba desde temprano reunida en los diferentes puntos por donde debía pasar la carroza mortuoria. El cortejo demoró más de dos horas en llegar a la Necrópolis debido a las dificultades que encontraba para avanzar entre el enorme público reunido en las diferentes calles.

Acompañaron los restos a la Necrópolis tres bandas de músicos y varios carros con coronas.

En el Cementerio despidió los restos el señor Carlos Finlay.

A nombre del Cuerpo de Bomberos de Valparaíso habló el señor Luis Rodríguez.

A continuación usaron de la palabra el representante del Cuerpo de Santiago, señor Jorge Phillips, el cónsul inglés M. Leod y otros oradores.

Dificultades martimas.—La tripulación del "Renaico", se resiste a trabajar mientras la Gerencia de la Compañía no apruebe las peticiones que le han hecho referentes a la mejora de los salarios y de la comida.

A las peticiones formuladas por la tripulación del "Renaico", se han adherido los tripulantes del "Taltal".

Se teme que este movimiento se extienda a los nuevos barcos que arriben a la bahía.

Las Compañías creen solucionar las dificultades contratando personales nuevos en vista de la multitud de desocupados que existen en el puerto.

Declaran también que les es imposible aceptar todas las peticiones formuladas.

El prefecto de policía.—En la tarde se dirigió a Santiago el prefecto señor Enrique Caballero con el objeto de conferenciar con el Presidente de la República.

Se informa que el capitán Caballero será nombrado adicto militar a la Legación de Chile en Londres.

LA CIENCIA PROGRESA, PERO...

¿Se podrá andar sin pies, rodar sin ruedas, volar sin alas, etc.?

No hace muchos días, un regidor exponiendo sus ideas o sus impulsos, decía, clavando en el infinito... del techo, sus ojos azules:

—¿Sabemos lo que nos depara el futuro? Las ciencias progresan y no sabemos qué cambios traerán en la locomoción urbana.

Esta esperanza en cambios posibles le hace pensar que no debe modificarse el actual contrato de tracción eléctrica.

Nos hemos puesto a caviar en cuáles cambios pueden ser esos.

Participo de la fe en la ciencia. Toda la confianza que le hemos retirado a la Divina Providencia se la hemos dado a la ciencia. De ella esperamos el bienestar, el progreso, el aumento de sueldos, sensaciones grandes, ensanche del horizonte: lo único que no nos dará es la conformidad, es decir, la base de la felicidad.

Pero, ¿qué hacerle? La Ciencia es un Dios incompleto; pero confiamos en él.

Confían especialmente hoy los estáticos, esos que en un tiempo se llamaron retrógrados, los que no quieren que se modifique nada de lo existente. Espíritus conservadores, esperan del Dios-Ciencia la resolución de sus problemas.

No tenemos carros suficientes para movilizarnos en la ciudad y sus alrededores. La Empresa de Tracción propone un plan para subsanar la deficiencia. Pero los estáticos responden:

—No; esperemos mejor. ¿Quién sabe los cambios que traerá el progreso de las ciencias?

Vivimos a oscuras, deslizándonos como sombras en callejuelas solitarias: no hay vida nocturna, no hay comercio sino mientras alumbra el sol; estamos a merced de rateros y ladrones. La Empresa de Luz propone un plan de iluminación total de la ciudad. Pero los estáticos suspiran:

—No; mejor no. Dejemos las cosas como están. ¿Quién sabe las cosas que preparan las ciencias en materia de alumbrado?

Estamos estrechos en la ciudad; ésta se extiende, como una vertiente que se derrama; hay crisis de habitaciones urbanas; pero no tenemos medios de vivir fuera del radio urbano y atender nuestros empleos. La Empresa presenta un plan de desarrollo del servicio; y los estáticos exclaman:

—¿Qué apuro en hacer cambios? ¿Sabemos lo que la ciencia descubrirá más tarde?

Padecemos miseria porque no hay industrias; vivimos esquilmados por vagos y desocupados; como en las ciudades turcas, una fila de mendigos se cobijan en las puertas; el proletario tiene jornal escaso, que se bebe; la Beneficencia carga con la familia que enferma de miseria fisiológica. Es que no hay trabajo.

La Empresa de Tracción y Luz propone dar trabajo en sus carros y usinas a 5 o 6 mil obreros; invertir 80 millones en instalaciones; dar fuerza barata a las industrias, ahorradas por el precio del carbón; fomentar industrias nuevas, que darán trabajo y jornales.

Pero los estáticos murmuran:

—¿A qué tanta promesa y proyecto? ¿Y si la ciencia cambia los actuales sistemas? Esperemos.

Hé ahí, a la ciencia, factor de progreso, siendo rémora de progreso.

Pero, ¿qué podrá modificar la ciencia en materia de movilización?

Siendo los mortales cuerpos sólidos, ocupamos un lugar en el espacio; el móvil que nos trasporte tendrá que tener espacio en que llevarnos; tiene que ser sólido para soportar nuestro peso: en suma, tiene que ser un carro o vehículo.

Estos carros correrán sobre ruedas sobre el suelo; irán en rieles para mayor suavidad.

¿Y si vuelan? ¡Oh! entonces, la actual Empresa tendrá carros voladores, so pena de que nadie la ocupe y muera en bancarrota.

¿Y el privilegio? No tema usted; el permiso es para tender rieles en las calles y hacer correr carros sobre ellos.

Cuando los carros vuelen, como no ocuparán las líneas férreas, la Empresa no podrá quejarse; su privilegio no está en el aire, sino sobre la tierra firme.

¿Y si un día se descubre un sistema de iluminación por medio de focos que alumbren las calles rectas de un extremo a otro; o por soles eléctricos o de otra sustancia, sobre toda una ciudad?

Quiere decir sencillamente que se ha hundido la Empresa de focos callejeros, o ella trasforma su sistema.

Como la Municipalidad, o los triunviros que entonces existirán, o el Tirano, en suma la autoridad, sólo tendrá un contrato de consumo de energía a tanto el kilowathora, consumirá cualquier cosa o nada; y nadie podrá obligarla a no alumbrar sus calles en la forma que quiera.

Los contratos actuales y futuros no pueden, ni pretenden, oponerse a nuevos sistemas.

Cualquiera Empresa, por su propio interés, adoptará los progresos de la ciencia, porque todo progreso es comodidad, baratura y conveniencia.

¿Ha sido tropiezo en alguna parte del mundo el alumbrado a parafina para que se instalara el de gas; o el de gas para que se impusiera el de energía eléctrica?

Los amantes de la ciencia, los que la invocan tienen poca fe en ella, en su eficacia, en el dinamismo que entraña.

Es claro que si todos los hombres fueran estáticos no habría progreso posible.

Como los antiguos dueños de carretas, tienen miedo al tren a vapor.

No invoquen para ello la ciencia, sino su espíritu rutinario, enemigo de todo progreso, porque significa un cambio. Prefieren la inmovilidad del santón bramánico, que se pasa la vida mirándose el ombligo.

U. CH.

QUESO DE HOLANDA EN BOLAS
— RECIBIO —
ALFREDO BLANCHARD
CALLE LA BOLSA No. 33 FRENTE A LA BOLSA DE COMERCIO
VENDO DESDE UNA LATA

FIERRO AMERICANO EN LINGOTES
OFRECEN LISTO PARA ENTREGA EN VALPARAISO
DUNCAN, FOX & Co. — Bandera 529 - 533

LOS MARINOS JAPON

Desde ayer nuestra capital brinda generosa hospitalidad a los representantes de la Armada japonesa, que vienen desde el lejano Oriente a traernos el saludo fraternal de un pueblo que por muchas razones es admirado y querido entre nosotros.

No sólo los festejos oficiales exteriorizados en un interesante programa, sino también las manifestaciones espontáneas de todos los chilenos han revelado a los hijos del Imperio del Sol Naciente que pueden considerarse en nuestro país, como en su propia tierra.

La capital en el día de ayer se sintió impulsada por un solo pensamiento: el de tributar a los huéspedes japoneses el homenaje de un afecto sincero y de un entusiasmo grande.

EN LA MAÑANA DE AYER ARRIBAN A LA ESTACION MAPOCHO EL ALMIRANTE FUNAGOSHI, LA OFICIALIDAD Y PARTE DE LA MARINERIA DE LOS ACORAZADOS "ASAMA" E "IWATE"

El pueblo tributa una entusiasta recepción a los huéspedes japoneses

La recepción oficial en la Moneda y el desfile de la marinería japonesa en honor del Presidente de la República asume extraordinarias proporciones

A LA LLEGADA A SANTIAGO, SALIENDO DE LA ESTACION MAPOCHO

A su paso por las calles la oficialidad y marinería del "Ywate" y del "Asama" recibía del público, toda clase de atenciones y de gritos y vivas estruendosos. A pesar de la diversidad de lengua y de raza, seguramente, los marinos japoneses han podido comprender el gran significado de esas manifestaciones populares.

En la Estación Mapocho

El sólo anuncio del arribo a esta capital de los distinguidos marinos japoneses, despertó gran entusiasmo en el público. En efecto, poco antes de la llegada del tren que conducía a los distinguidos visitantes, los andenes de la Estación Mapocho, la plazuela que se encuentra a la entrada y las calles adyacentes se vieron invadidas por un público numeroso que deseaba exteriorizar sus simpatías al pueblo japonés en la persona de los jefes, oficiales y marinería de la Armada de aquel Imperio.

En la Estación esperaban la llegada de los viajeros japoneses, los miembros de la Legación en Santiago, presididos por el secretario, los generales señores Altamirano y Pinto Concha, el Intendente de la provincia señor Jorge Valdivieso Blanco, el primer Alcalde en ejercicio don Nicasio Retamales, delegaciones militares de todos los cuerpos de la guarnición y de la Escuela Militar, el jefe de sección del Ministerio de Marina señor Albónico y numerosísimos miembros de la colonia japonesa residente en Santiago. Se encontraba también en los andenes, la banda del Regimiento Pudeto.

A medida que se aproximaba la hora de llegada del expreso, el público demostraba mayor ansiedad por saludar a los distinguidos huéspedes.

Momentos después y mientras se izaba el pabellón japonés y el chileno en dos altas astas que conducía la colonia, se anunció la proximidad del tren.

En el recinto de la Estación, se notó un entusiasmo inusitado. El público se esforzaba por tomar la mejor colocación y todo el recinto presentaba un imponente aspecto totalmente ocupado por personas de todas las condiciones sociales y por grupos de damas y señoritas que ponían en el ambiente una nota delicada y significativa.

Al detenerse el convoy, la banda del Pudeto ejecutó diana y el público prorumpió en sonoros vivas al Japón, a su Marina de Guerra y a los jefes visitantes, señores Funagoshi, Oyamada y Torisaky.

Al descender del vagón los jefes de la Escuadra que nos visita, se renovaron las manifestaciones de simpatías por parte del público y la banda del Pudeto ejecutó el Himno Nacional Japonés.

Al apagarse las últimas notas la multitud rodeó a los marinos y los vivó entusiastamente por espacio de varios minutos. Con dificultad, y abriéndose paso entre la concurrencia, avanzó hacia el exterior el almirante señor Funagoshi acompañado del Ministro del Japón, las autoridades locales y algunos miembros del Ejército.

Al aparecer el Almirante y demás personas que lo acompañaban a la puerta de salida de la Estación Mapocho, el público apostado allí le tributó cariñosas manifestaciones de simpatías.

El arribo de los cadetes

Pocos momentos después y cuando aún el almirante señor Funagoshi no abandonaba el recinto de la Estación, entraba el tren especial en que venían desde Valparaíso los cadetes y marinería de los buques de guerra japoneses.

La marinería fué desembarcada en la Estación Yungay.

En la Estación Mapocho los cadetes recibieron, como los jefes de la Marina japonesa, que acababan de llegar, entusiastas manifestaciones de parte del público.

Nuestro pueblo demostraba en esos instantes los sentimientos de sincera simpatía que siente por el pueblo japonés. La apatía que lo caracteriza se rompió por momentos, entregándose a diversas manifestaciones que los visitantes agradecían cortésmente.

Apenas se ocupaba un auto, y abandonaba la plazuela de la Estación el pueblo lo rodeaba lanzando entusiastas vivas en honor del Japón y de los cadetes navales, acompañándolos en esta forma hasta la esquina de Bandera.

LOS JEFES DE LA ESCUADRILLA JAPONESA VISITAN AL PRESIDENTE DE LA REPUBLICA

Puede decirse que la recepción hecha ayer a los marinos, cadetes y marinería de los buques japoneses surtos en Valparaíso, habla elocuentemente de la voluntaria inclinación de nuestro pueblo hacia el Japón, al cual nos ligan tradicionales lazos de afecto.

Los japoneses en medio de la multitud que los rodeaba, con toda las diferencias de raza, idioma y costumbres, comprendía, sin embargo, la sinceridad de la manifestación de que se les hacía objeto y agradecían sonrientes este espontáneo saludo de bienvenida.

En la Escuela Militar

Ayer se efectuó en la Escuela Militar los banquetes ofrecidos por la oficialidad y los cadetes de la Escuela Militar en honor de los oficiales y cadetes japoneses, respectivamente.

Ambas manifestaciones resultaron ampliamente lucidas desarrollándose dentro de un ambiente de compañerismo.

El Almirante Funagoshi y Estado Mayor visitan al Presidente

Como estaba anunciado, a las cuatro de la tarde de ayer pasaron a saludar al Presidente de la República, el almirante Funagoshi y oficiales que componen su Estado Mayor. Una gran muchedumbre que se hallaba instalada desde temprano en los alrededores de la Moneda saludó a los marinos japoneses con grandes aplausos al descender de los carruajes de Gobierno.

Los distinguidos marinos fueron recibidos por el sub-secretario de Marina, señor Pedro Cifuentes y edecan de la Presidencia, capitán señor Alberto Wiechman.

En el salón de recepciones de Palacio, se hallaba el Presidente de la República, acompañado de los ministros de Estado.

Después de saludar el almirante Funagoshi al señor Alessandri, pronunció una corta alocución en inglés, en la que agradeció a S. E., en nombre de la Armada japonesa, las atenciones y cumplimientos gastados para con los marinos de los cruceros "Asama" e "Iwate".

Terminada esta ceremonia, el Presidente, los ministros de Guerra y Relaciones y Almirante, se trasladaron a uno de los balcones de la Moneda, para presenciar el desfile de la marinería.

OFICIALIDAD DE LOS CRUCEROOS "ASAMA" E "IWATE" SU LLEGADA A SANTIAGO

El desfile

Abrió el desfile la banda de a bordo, que vestida en traje de gala, se situó frente a los balcones de la Presidencia, ejecutando una marcha de parada.

A continuación apareció la tripulación de los cruceros dividida en pelotones que eran mandados por un teniente de navío.

Al paso de los marinos japoneses, la enorme concurrencia que presenciaba el desfile prorrumpió en grandes manifestaciones de júbilo y simpatía, que eran agradecidos desde la Moneda por el almirante Funagoshi.

Tropas de la guarnición, sin armas, abrieron calle a los marineros desfilantes, en un espacio de dos cuadras.

Los balcones de la Moneda y de los edificios vecinos como así mismo todas las calles circundantes presentaban un lucido aspecto.

Numerosas damas agitaban pañuelos y arrojaban flores al paso de la marinería que en correcta formación rendía honores al Presidente de la República.

La gran muchedumbre ... largamente a la marinería durante el desfile.

El almirante Funagoshi ... balcón de la Moneda ... fíle permaneciendo con ... derecho estirado durante ... de las tropas.

La presentación de la ... mereció sinceros elogios ... admirar en cada marinero ... nente de una raza fuerte ...

Homenaje a la memoria de O'Higgins

Ayer en la tarde se efectuó ... la estatua de O'Higgins ... ponente ceremonia que ... una nota altamente ... dentro del programa que ... rrolla en homenaje a los ... nipones.

Cerca de las 5 P. M., ... al pie del monumento el ... te de la flota japonesa señor ... goshi y su Estado Mayor, ... tro de la Guerra y el sub... del mismo Departamento.

La banda militar en ... tes ejecutaba la Canción ...

El Almirante Funagoshi ... tó en seguida al pie de la ... una artística corona de flores ... rales que llevaba entrelazadas ... banderas japonesa y chilena.

Terminado este acto, ... ejecutó el himno japonés, ... fué saludado por nutridos ...

La inmensa muchedumbre ... circundaba el monumento, ... gamente a los marinos japoneses.

Desde las gradas del ... el Almirante Funagoshi ... una elocuente arenga a la ... Dijo que la Armada japonesa ... gar sus representantes ... país, quería simbolizar ...

DURANTE LA COLOCACION DE UNA CORONA EN EL MONUMENTO O'HIGGINS, POR LOS JEFES DE LA ESCUADRILLA JAPONESA

GUARDIA-MARINAS JAPONESES EN LA ESCUELA MILITAR

LA NUEVA ADMINISTRACION PUBLICA

SE NOMBRA INTENDENTES DE SANTIAGO Y VALPARAISO A LOS SEÑORES MACKENNA SUBERCASEAUX Y PHILLIPS HUNEEUS

Mañana se efectuará la entrega del Cuerpo de Carabineros a su nuevo jefe, el comandante Ewing

Otros nombramientos de intendentes y gobernadores

Ayer quedaron extendidos y firmados los decretos de nombramientos de los intendentes de Santiago, Valparaíso y Arauco, a favor de los señores Alberto Mackenna Subercaseaux, Alberto Phillips Huneeus y Manuel Maldonado, respectivamente.

JEFE DEL CUERPO DE CARABINEROS

Igualmente quedó ayer nombrado, jefe del Cuerpo de Carabineros, al teniente coronel don Alfredo Ewing Acuña, comandante del Regimiento Pudeto.

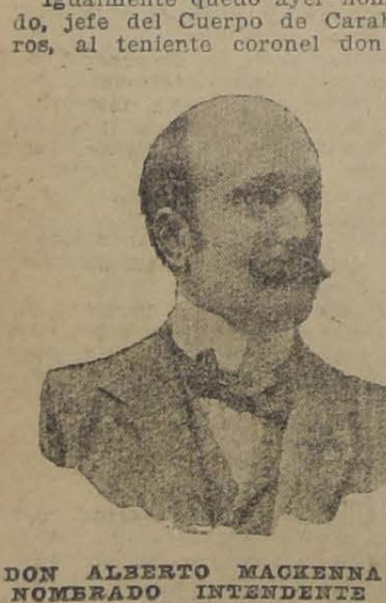

DON ALBERTO MACKENNA S., NOMBRADO INTENDENTE DE SANTIAGO

El general don Francisco J. Flores iniciará mañana mismo la entrega del Cuerpo, para lo cual el Ministerio del Interior designará hoy las personas que deben servir como interventores en la entrega.

SECRETARIO DE LA LEGACION EN ARGENTINA

Hemos sido informados que el Gobierno aceptará la renuncia presentada por el secretario de nuestra Legación en Argentina, señor Alberto Kloss Basaure.

NUEVOS GOBERNADORES

Se encuentran ya en poder del Gobierno las renuncias de la totalidad de los intendentes y gobernadores del país, las que han sido estudiadas en parte en los últimos Consejos de Ministros.

El Presidente de la República firmó ayer los decretos que nombran gobernadores de Arauco, Cañete y Chanco, a los señores Eudocio Rivas, Anselmo Cáceres y Enrique González Verdugo.

Hoy serán extendidos algunos nuevos nombramientos.

ENTREGA DE LA INTENDENCIA DE SANTIAGO

Hoy a las 11 de la mañana se reunirán en la sala de despacho de la Intendencia los señores Jorge Valdivieso Blanco y Alberto Mackenna Subercaseaux, a fin de efectuar la entrega de la documentación relacionada con el despacho.

El señor Valdivieso impondrá al señor Mackenna de los asuntos que quedan pendientes y que reclaman una pronta solución.

NOMBRAMIENTOS ACORDADOS

Sabemos que existe acuerdo en el Gobierno para nombrar gobernador de Magallanes al señor Vicente Fernández Rocuant.

Igual acuerdo hay respecto a las Gobernaciones de La Victoria y Melipilla, donde serán nombrados los señores Manuel Magallanes Moure y José Santos León.

Asimismo fuimos informados ayer del nombramiento que se hará en breve para el cargo de inspector de policías fiscales, en la persona del señor Julio Bustamante.

EL PERSONAL DEL MINISTERIO DE RELACIONES

Entre las innovaciones que se introducirán en los servicios de nuestra Cancillería, figura una disposición especial que establece que la provisión de cargos dentro del Ministerio de Relaciones, se efectuará en lo sucesivo por medio de concursos de competencia.

Al efecto, los aspirantes a los puestos que se hallen en vacancia, deberán rendir un examen de conocimientos que se fijarán en un reglamento.

Sociedad Central de Arquitectos de Chile

Presidida por don Josué Smith Solar, con asistencia de los señores Joannon, Palma, Brugnoli y el asesor legal, señor Juan Palomino, sesionó esta sociedad.

Se trató sobre el concurso de fachadas del año 1920 y se eligió, por parte de la Sociedad, como miembro del jurado que deberá fallar en este concurso, al señor Juan A. López y como suplente, al señor José Forteza.

A indicación del señor Palma, fué acordado solicitar de cada concursante una memoria sobre la fachada que presenta al concurso con el objeto de publicar la que corresponda a la fachada que obtenga el premio.

Con referencia al proyecto de manifiesto a los obreros del ramo de construcción, se llegó al acuerdo de nombrar una comisión para el estudio definitivo de este manifiesto.

Además, el señor Palomino declaró estar dispuesto a dictar a mediados de Enero del presente año una conferencia que versará sobre el mismo tema de que trata el manifiesto citado anteriormente. Esta conferencia se pensó ampliarla con otra disertación sobre arte y con algunos números de música, etc. y darle de este modo a la reunión, un carácter de fiesta clausural del año 1920. Para los preparativos de esta fiesta, se nombró también una comisión, compuesta de los señores Palma, Brugnoli y Hernández.

Finalmente, fué acordado citar a los miembros del Directorio para sesionar los días 4, 5 y 6 de Enero, a fin de poder resolver los asuntos pendientes, antes de entrar la Sociedad en receso.

Estación Enatologica de Chile

Ayer reasumió sus funciones el Director de la Estación Enológica de Chile, ingeniero agrónomo señor Vicente Valdivia, que se había ausentado del país durante cinco meses, para desempeñar en Estados Unidos una comisión del Gobierno, relacionada con el servicio de su cargo.

Actualmente y mientras se termina el pabellón especial construído para la Estación Enológica, esta oficina atenderá al público, de 1 a 6 P. M. en los laboratorios del nuevo Instituto Agronómico.

CONTROL DE LAS CUENTAS CONSULARES

SE ENCUENTRA REDACTADO EL DECRETO QUE LO ESTABLECE

En ediciones anteriores hemos dado cuenta de la organización que dará el nuevo Gobierno a los servicios consulares, principalmente en lo que se refiere al control de las entradas que se perciben por medio de nuestros consulados en el extranjero.

Al pretender el Gobierno tal reforma, ha tenido en vista algunas sentidas necesidades que se vinieron a originar a raíz del decreto supremo, de hace dos años, que suprimió la Tesorería Fiscal en Londres, órgano central del movimiento monetario de los consulados.

Tal supresión, como era natural, produjo una dislocación de tal servicio, perdiendo la Cancillería, en gran parte, el control minucioso de sus entradas, con grave perjuicio del presupuesto exterior del país.

El Ministro de Relaciones señor Matte Gormaz, ha estado estudiando durante este último tiempo, en compañía del Subsecretario señor Ernesto Barros Jarpa, un proyecto de reforma de estos servicios, en que se consulta una organización moderna, análoga a la implantada en algunas cancillerías extranjeras.

Desde luego, sabemos que el proyecto establece un severo control de las entradas consulares, para lo cual el Ministerio tomará diversas e interesantes medidas tendientes a asegurar la mejor fiscalización de ellas.

El decreto de reforma de los servicios consulares será tramitado hoy y puesto en vigencia inmediatamente.

El 4.o Centenario de Magallanes en Punta Arenas

MAS DE VEINTE FOTOGRAFIAS A GRAN TAMAÑO DE LAS FIESTAS CON QUE SE CELEBRO EN PUNTA ARENAS EL 4.o CENTENARIO DEL DESCUBRIMIENTO DEL ESTRECHO. — S. A. el Príncipe de Baviera en las fiestas. — Los progresos de Magallanes, su desarrollo social e industrial.

CONVERSANDO CON DON JOVINO NOVOA. — Lo que nos cuenta del bullado asunto de la venta de documentos diplomáticos.

UNA FALSIFICACION DE BILLETES DE A 100 PESOS EN VALPARAISO. — Fotografías de los culpables.

LA ESCUADRILA JAPONESA QUE NOS VISITA.

LA INAUGURACION DE LA TEMPORADA DE CARRERAS EN VIÑA DEL MAR. — Las llegadas. — Su Alteza Real observando el clásico.

La fiesta militar en el Club Hípico.— La recepción en el Club Militar. — Banquete en casa de S. E. — El almuerzo en honor de los cuatro candidatos radicales por Santiago. — La manifestación al Ministro de Industria don Zenón Torrealba. — Match de Polo en Santiago. — Match de Water-Polo en Valparaíso.

NOCHE DE AÑO NUEVO, por Santiago Labarca. — El poema del señor Martínez Mutis, premiado en Punta Arenas. — Un libro sobre Magallanes, por Misael Correa P.

CARICATURAS EN COLORES DE PALPITANTE ACTUALIDAD.

LA VIDA QUE PASA, silueta de don Antonio Varas.

"SUCESOS"

DE MANANA JUEVES 6

INAUGURACION DEL BANCO HOLAN

SE EFECTUA AYER CON TODA SOLEMNIDAD

Concurren a este acto el Ministro de Hacienda y el de H

Con toda solemnidad se inauguró ayer el Banco Holandés de la América del Sur, cuyas oficinas han quedado instaladas en la calle de Huérfanos entre Bandera y Morandé, en un amplio y cómodo local.

La significación que para el estrechamiento de las relaciones comerciales entre Chile y Holanda tiene la apertura de esta nueva instalación bancaria, ha quedado de manifiesto con la especial importancia que tuvo el acto inaugural de ayer.

Por otra parte, en el alto comercio de la capital ha sido muy bien recibida esta nueva institución bancaria que girará con un capital de 50.000,000 de florines y que está fundada por el Banco más fuerte de Holanda, el Rotterdamsche Bankverseniging, de Amsterdan, que tiene entre reserva y capital 100.000,000 de florines.

A la hora fijada para la inauguración, el amplio local del Banco, artísticamente adornado, se vió invadido por las numerosas personas invitadas a este acto.

En el momento oportuno, el gerente del Banco, señor J. M. Bolle, pronunció un conceptuoso discurso inaugural, que fué contestado por el Ministro de Hacienda señor Martner.

En su discurso, el señor Martner felicitó a los directores de este Banco, ya que él permitiría estrechar en forma efectiva y eficiente las relaciones comerciales entre Chile y Holanda.

Ambos discursos fueron calurosamente aplaudidos.

Después de esto, la concurrencia fué invitada a beber una copa de champagne.

Damos a continuación la lista de los asistentes:

Señor Ministro de Hacienda don Daniel Martner, señor Sub-secretario don Gustavo Ibáñez, señor Ministro de los Países Bajos, H. van Oordt van Lauwenrecht; señores Luis Claro Solar, C. Risopatrón Barros, W. Kamp, H. Grondys, Carlos Bezanilla, Ricardo Vélez, Carlos Zañartu, C. W. Gilfilan, W. Haase, Abel Gómez, A. Diekelmann, Ignacio Infante A., Pedro Errázuriz Tagle, Luis Ramírez Sanz, Rodolfo Jaramillo B., ... nio Schuchard, W. Faye, ... lueta, Eliodoro Yáñez, ... Sánchez, Jorge Huneeus, ... Francisco Echenique, Ricardo ... mi, Samuel Claro Lastarria, ... mael Huidobro Pérez, W. ... Fernando Claro Salas, P. ... Castro, José Ureta, S. H. ... A. Little, W. Weeks, ... Célis, Emilio Orrego ... mundo Eastman, Joaquín ... Mira, Roberto Torretti, ... Ramírez Sanz, W. Arthur ... Meyerholz, I. H. Loveday, ... Vicuña S., Luis Videla ... Orlando Gigliotto, Ricardo ... son G., Ricardo Saa H., ... Claro Salas, William B. ... M. Henry, Benjamín ... V. Magallanes, Augusto ... va, Antonio Matrand, ... Searle, Dr. R. Dunker, ... Ríos, José Manuel Lecaros, ... fonso Freire, Julio Pereira, ... los Larraín Claro, Pedro ... Alfredo Houston, Manuel ... Fed. Wightman, Horacio ... Francisco Huneeus, Carlos ... Z., E. Briggs, Ismael Hu... rez.

Excusaron su inasistencia ... El Presidente de la República, señor Arturo Alessandri; ... de Relaciones, señor Jorge ... G.; Sub-secretario de ... señor Ernesto Barros J.

El Banco Holandés, en ... estará a cargo de los señores ... M. Bolle y Adolfo Morse ...

La oficina de Valparaíso ... abrirá el próximo mes, ... cargo de los señores ... Wiechmann, gerente, ... Henry, sub-gerente.

El secretario de la Embajada de Polonia

Ayer se ha dirigido al ... Secretario de la Embajada ... lonia a la trasmisión del ... señor Warhlawfe.

El Embajador, conde ... lowsky, permanecerá ... país algún tiempo más, ... dar término a la negociación ... diente sobre la adquisición ... mil toneladas de salitre.

SES EN NUESTRA CAPITAL

LOS MARINOS JAPONESES RINDEN UN IMPONENTE HOMENAJE A LOS PADRES DE LA PATRIA EN EL MONUMENTO DE O'HIGGINS

Visita del almirante de la flotilla japonesa a las autoridades locales

El banquete de anoche en la Moneda. — Manifestaciones de regocijo popular en homenaje a nuestros huéspedes

EL PROGRAMA DE HOY

festación hacia O'Higgins, el fundador de la República, todo el aprecio y la admiración que sentía por el heroísmo de los chilenos y por sus abnegados sentimientos de amor a la patria.

El Almirante japonés fué ovacionado por la multitud.

En el Ministerio de Guerra

En la tarde de ayer el Almirante Funagoshi y los oficiales del Estado Mayor japonés, visitaron al Jefe de la plaza, General don Luis Altamirano, despartiendo con él breves instantes.

Recepción en la Municipalidad

A las 5.30 de la tarde, llegaban

FRENTE AL MONUMENTO O'HIGGINS, DURANTE LA EJECUCION DEL HIMNO JAPONES

a la Casa Consistorial, el Almirante de la escuadrilla japonesa, señor Funagoshi y los Comandantes de los cruceros "Iwate" y "Asama", señores Oyamada y Forisaki y demás miembros de la oficialidad de estos buques, acompañados del Encargado de Negocios del Japón, señor Amari, del ayudante chileno señor Barboza y de otros altos oficiales de nuestro Ejército.

Los distinguidos marinos fueron recibidos por el Alcalde en funciones, señor Retamales, y por una comisión de regidores formada por los señores Ugarte, Escanilla, Gaete y Gajardo.

En la sala de la Alcaldía se sirvió una copa de champagne, brindándose por la prosperidad de la amistad chileno-japonesa.

Asistieron a este acto, además del Alcalde y regidores de la Municipalidad, el Intendente de Santiago don Jorge Valdivieso Blanco, y numerosos jefes y altos empleados municipales.

Terminada la recepción, los distinguidos marinos fueron invitados a visitar las distintas dependencias del Palacio Municipal.

Homenaje de la Aviación

Rindiendo un homenaje de la aviación nacional a los huéspedes japoneses volaron ayer sobre la capital el Capitán Aracena, piloteando un Dé-Haviland; el Capitán Castro y el teniente Bandemberg, piloteando Scouts.

Recorriendo la ciudad

En la tarde de ayer, la oficialidad y marinería de los buques japoneses, recorrieron las calles centrales de la ciudad y sus paseos públicos, acompañados de miembros de nuestro Ejército y Marina.

Por todas las partes donde pasaban los huéspedes japoneses, recibían de nuestro pueblo toda clase de manifestaciones de simpatía.

Retreta en la Plazuela de la Moneda

Gran entusiasmo despertó en el público el anuncio de la retreta que efectuaría ayer en la Plazuela de la Moneda la banda japonesa.

Desde mucho antes de las 8 P. M., una gran muchedumbre se estacionó en los alrededores en espera del acto.

Momentos después de la hora indicada, llegaba a la Plazuela la banda japonesa vestida con traje de gala, color rojo y penacho blanco, siendo recibida por calurosos aplausos.

La banda ejecutó en forma correcta y con gran maestría, algunos trozos de ópera e himnos nacionales que fueron muy bien apreciados por el público.

La retreta terminó cerca de las 10 P. M.

El banquete en la Moneda

Anoche se efectuó en la Moneda el banquete ofrecido por el Presidente de la República en honor de los marinos japoneses.

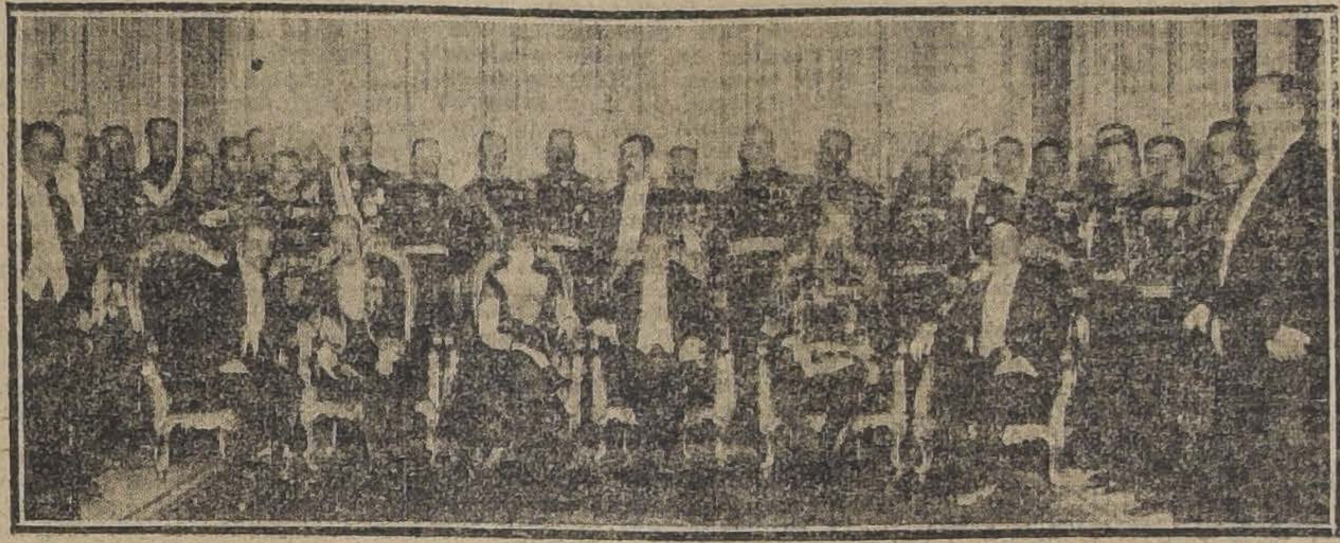

DURANTE EL BANQUETE OFRECIDO EN LA PRESIDENCIA A LOS JEFES DE LA ESCUADRILLA JAPONESA

La manifestación fué del todo lucida, asistiendo a ella los Ministros de Estado, miembros del Estado Mayor japonés, personal de la Legación del Japón, jefes del Ejército y de la Armada, senadores, diputados y funcionarios públicos.

A los postres ofreció el banquete en un elocuente discurso el Ministro de Marina, señor Carlos Silva Cruz, contestando el Encargado de Negocios del Japón, señor Z. Amari.

Antes de darse término a la manifestación, el almirante Funagoshi, se puso de pie e invitó a los marinos japoneses a pronunciar tres vivas a Chile en la forma acostumbrada, en su patria. Esta fué una nota simpática que mereció muchos aplausos.

Damos en seguida los discursos.

EL MINISTRO DE MARINA

Señor Encargado de Negocios, señor almirante, señores jefes y oficiales, señores:

Cuando Hernando de Magallanes, después de realizar la hazaña cuyo cuarto centenario acabamos de celebrar, penetró en el vasto mar que por sí solo ocupa un tercio de la superficie terrestre; cuando en sus débiles barcos cruzó durante largos meses la desconocida inmensidad, aquí y allá salpicada de misteriosas islas, sacudida por tempestades que desmentían su prematuro bautismo, estaba seguramente lejos de imaginar que aquel inmenso piélago desierto había de ser, andando el tiempo, la ruta de oro que comunicara al Nipón de las leyendas milenarias con nuevas y vigorosas nacionalidades, hijas de la civilización atlántica y pobladoras de las costas del Pacífico.

Y así es hoy, señores. Desde las faldas del Fusiyama sagrado, vosotros, hijos del Sol Naciente, navegando siempre hacia la cuna del sol, habéis llegado a esta lonja de tierra que vive, como la vuestra, del mar y la montaña, que tiene, como la vuestra, su cono de nieve mirándose en las aguas, su cielo sereno y su primavera florida, sus **fjords**, sus islas y su mar interior. Habéis llegado a este país, poblado, como el vuestro, por gente sencilla y ruda, que arranca con trabajo su sustento al duro suelo, que mira en manos la vida por que, antes y por encima de ella, ama a su patria, su libertad, sus tradiciones heróicas y la herencia de gloria inmancillada que recibiera de sus antepasados. Vosotros, señores, al mirar nuestras rocas que sacude y al pisar nuestras playas que acaricia el mismo Grande Océano que llega hasta las vuestras, sabéis que estáis aquí entre un pueblo dotado, como el vuestro, de un infinito anhelo de progreso.

Observar, adoptar y adaptar han sido los principios que en unos pocos años os han llevado a la cúspide en todas las ciencias, las artes y las industrias de la cultura de occidente, sin tocar ni destruír en un ápice la secular estructura psicológica de vuestra civilización oriental. **Observar, adoptar y adaptar** son también los principios en que basamos nosotros nuestro avance indefinido, no tan rápido como nuestros anhelos, pero seguro y sólido, porque mira al futuro sin renegar del pasado. Las aspiraciones de vuestras almas y las aspiraciones de las nuestras son como las montañas que forman la sólida espina dorsal de nuestro suelo y del vuestro: tienen su base indestructible en las entrañas de la tierra y elevan su frente nevada a la región de las nubes. Por eso, señores, al llegar a nuestros puertos, al visitar nuestras ciudades y al tratar a nuestros hombres, debéis olvidaros de que son ocho mil millas las que la proa de vuestros barcos ha surcado, y acordáros solamente de que las ondas de un mismo océano lamieron los flancos de esas naves en el puerto de partida y en el puerto de arribada, de que son muy semejantes, de un mismo temple de una vibración idéntica, las almas que allá dejásteis y las que aquí encontráis.

Especialmente vosotros, marinos, que traéis bajo vuestras casacas el inmortal espíritu de Togo, Kamimura y Nogi, debéis tener presente que aquí encontráis el mismo espíritu, y que en el apretón de manos de vuestros camaradas de la marina chilena vibra, junto con la cariñosa bienvenida de los amigos y compañeros de oficio, el alma heróica de Cochrane y de Blanco, de Williams y Riveros, de Prat, Condell y Latorre.

Señor almirante, señores jefes y oficiales:

Es muy grato para mí el daros en nombre de S. E. el Presidente de la República, la bienvenida a esta hospitalaria tierra chilena; y el trasmitiros los sinceros votos del Gobierno, de la Marina y del pueblo de nuestro país por la prosperidad del Japón, por el progreso de sus instituciones navales y por la ventura personal de su majestad el Emperador Yoshihito.

EL ENCARGADO DE NEGOCIOS DEL JAPON

Señor Presidente, señores, ministros, y señores:

Cúmpleme el deber de manifestar nuestros más sinceros agradecimientos por tantas demostraciones de atención, que se dispensan tan gentilmente a nuestros marinos, quienes visitando esta hermosa tierra en viaje de instrucción buscan ese contacto benéfico que va a unir y estrechar más y más las relaciones existentes de nuestros dos países.

Esas manifestaciones tan cariñosas y tan espontáneas como honrosas se han culminado con la de esta noche, ofrecida por Su Excelencia el Presidente de la República.

Chile y el Japón separados por la inmensidad del Océano sienten unidos, y de cerca, no obstante de esa distancia geográfica. Los marinos japoneses desde el momento en que han pisado la tierra chilena, sienten como si se encontrasen en su tierra natal.

Hoy andando por las calles, se ha visto cuadros conmovedores como afectuosos: los marineros japoneses junto con los chilenos brazo en brazo, andan en armonía. Ellos no se han comprendido seguro pero palabras no necesitaban para entenderse, pues que se sentían por el corazón.

Señor ministro, vosotros nos habéis prodigado con palabras tan amables y se lo agradezco, pero nosotros por nuestra parte, creemos también conoceros y apreciamos tanto como vosotros habéis podido alcanzar este puesto que ocupáis hoy día entre las naciones del mundo. Con las miras seguras y cristalinas de vuestro porvenir, con la solidez de vuestras instituciones, con los hombres exclarecidos de Estado, y con el valor de vuestra Marina y Ejército, como los que han llevado los nombres de Prat, Condell, Orella y tantos otros, y con los hechos insuperables de un O'Higgins en Rancagua, de un Ramírez en Tarapacá, de un Carrera Pinto en Concepción, se llega a donde habéis llegado, al puesto de honor, de admiración, y de respeto.

Señor ministro, que esta visita de la escuadrilla de la Marina japonesa sirva para atraernos aún más, si cabe, y redunden en el provecho mutuo de nuestros dos países.

En nombre del Japón, repito los más sentidos agradecimientos y formulo votos por la ventura personal de Su Excelencia el Presidente de la República y de su digna esposa, y bebo por la prosperidad y grandeza de la República de Chile.

La marinería de los acorazados japoneses

Por un tren especial regresó ayer en la noche a Valparaíso el grupo

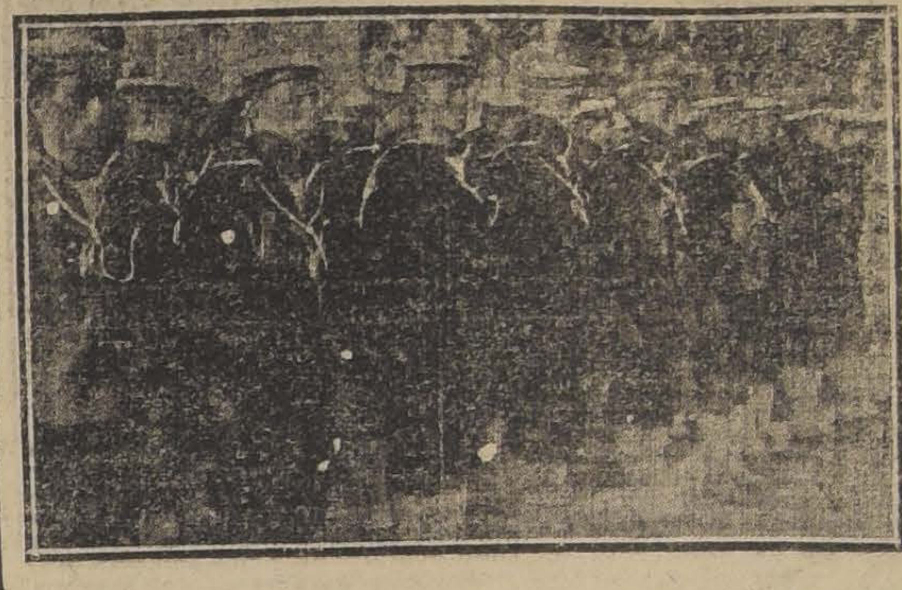

MARINERIA JAPONESA EN LA CEREMONIA DEL MONUMENTO O'HIGGINS

de marineros japoneses que venían a conocer la capital.

En la mañana de hoy vendrá un nuevo grupo igual de marineros.

El programa de hoy

Damos a continuación el programa de festejos que se desarrollará hoy en honor de los marinos japoneses.

A las 12 M. se efectuará un almuerzo ofrecido por el Director de la Escuela Militar en dicho plantel.

A las 8 1|2 P. M. Comida en la Legación del Japón.

En seguida se efectuará una recepción ofrecida por el Encargado de Negocios señor Amari en los salones del Club Hípico.

De 6 a 8 P. M. La banda naval de la Escuadra japonesa ofrecerá una retreta en la Plaza de Armas, ejecutando varias músicas nacionales.

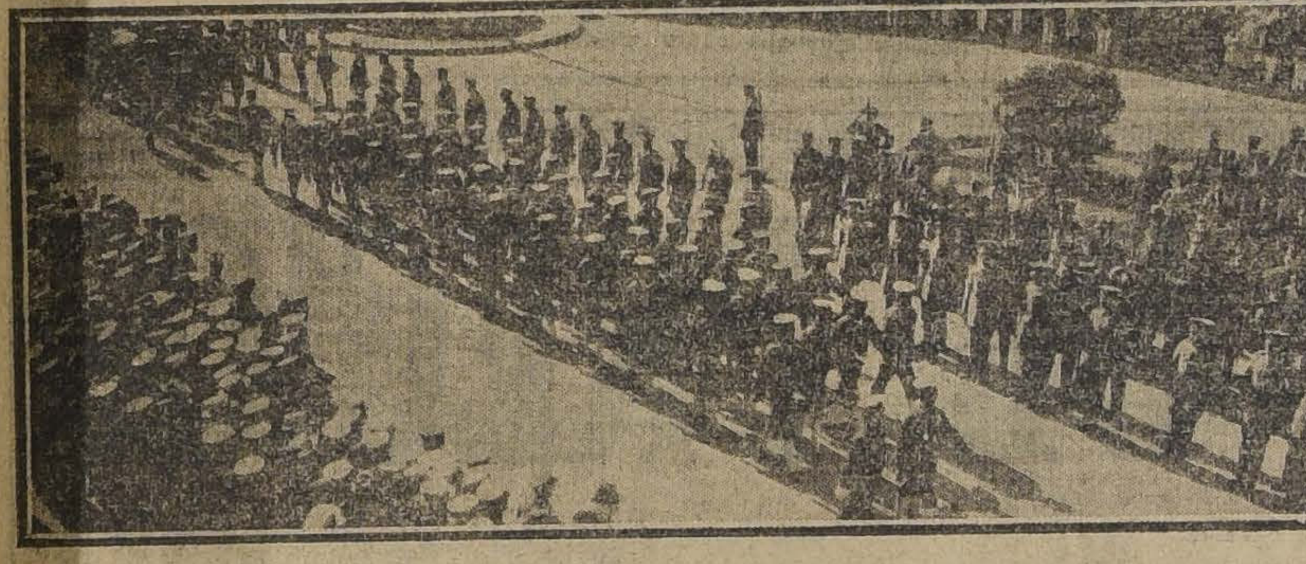

LA MARINERIA JAPONESA DESFILANDO FRENTE A LA MONEDA

MARINEROS JAPONESES AL PIE DEL MONUMENTO A O'HIGGINS

EL CENSO GENERAL DE LA REPUBLICA

HASTA AYER SE CONOCIA APROXIMADAMENTE LOS RESULTADOS DEL CENSO EN SANTIAGO

Apreciable aumento de población que se anota en las comunas de Maestranza y Recoleta

El aumento de la población y la unidad de la raza

El público ha seguido con interés todo lo que se relaciona con la labor que ha debido desarrollarse para levantar el censo general de la República.

En estos últimos días, en la Oficina Central de Estadística, se ha hecho una difícil y fructífera labor a fin de procurar conocer todos los detalles que con respecto al número total de habitantes, habrá de ofrecer este nuevo censo.

En la tarde de ayer, pasamos por la Oficina General de Estadística y conversamos con el Director, señor Edwards, acerca del estado en que se encuentra esta labor.

Después de un breve momento de charla, anotamos algunos datos de interés para entregarlos al conocimiento del público.

Hasta ayer, se habían sumado todos los boletines de siete comunas del departamento de Santiago quedando sólo por conocer el resultado de tres de ellas sobre las cuales se tenía un cálculo aproximado.

Considerando estos cálculos, se estima que Santiago quedará con un total aproximado de cuatrocientos veinticuatro a cuatrocientos veinticinco mil habitantes.

Nos impusimos durante nuestra visita a estas oficinas, que el total de la población urbana de Santiago, incluyendo la parte de las comunas rurales que forman en el radio urbano de la capital, puede alcanzar a algo más de quinientos mil habitantes. El número total de habitantes en el departamento según cálculos más o menos precisos alcanzaría en tal caso a quinientos cincuenta mil habitantes.

Vale anotar como un dato curioso, que los cálculos sobre la población urbana de Santiago hechos por la Oficina de Estadística, sólo varían en algo más de dos mil habitantes con respecto al número oficial que arrojara el censo recién verificado.

Es digno de anotarse también, el hecho de que en algunas comunas como en la séptima, por ejemplo, ha habido un considerable aumento de población. El último censo le asignaba a esta comuna cuarenta y tres mil doscientos tres habitantes, y los resultados de hoy arrojan un total de setenta y ocho mil ciento veintinueve habitantes.

En la sexta comuna Recoleta pasa algo análogo. En el último censo tenía veintiséis mil seiscientos setenta y dos habitantes y ahora se ha obtenido un total de cuarenta y seis mil novecientos sesenta y cuatro.

Los resultados generales en todo el país, no se pueden precisar aún pero en todo caso es muy posible que el censo arroje un total de habitantes que puede muy bien alcanzar a cuatro millones. Habría en tal caso, como puede verse, un aumento muy apreciable en la población de la República y si bien es verdad no se puede comparar con lo alcanzado últimamente por algunos otros países, hay que considerarlo, sin olvidar la circunstancia especial de que a nuestro país no viene un gran número de inmigrantes, lo que le permite, en cambio, mantener la unidad de raza y de costumbres.

Sociedad Odontológica

La sesión de hoy

A la hora de costumbre se celebrará hoy la sesión correspondiente a Enero, siendo esta la última del año de trabajo, pues las sesiones se reanudarán una vez trascurridas las vacaciones o sea en Marzo. Para hoy están anunciados los señores Castillo, Labarca, Real, Sierra y Bolton.

Consejo de Estado

La sesión de mañana

Para mañana, a las 2 de la tarde se ha citado a reunión al Consejo de Estado.

Se formarán las ternas para proveer los cargos de fiscal de la Corte de La Serena y juez de Angol.

INMIGRACION ALEMANA

El Ministerio de Inmigración de Alemania ha solicitado de nuestro Gobierno datos relativos al costo de la vida del obrero en nuestro país.

Según nuestras informaciones, el Gobierno alemán se propone abrir una fuerte corriente inmigratoria a nuestro país, que subiría a más de cincuenta mil obreros.

La Oficina del Trabajo encargada de enviar los datos solicitados por el Ministerio de Inmigración alemán, ha efectuado ya esto.

La salud del capitán Cortínez

La salud del capitán don Armando Cortínez ha vuelto nuevamente a inspirar temores.

El Ministro Argentino

Llega ayer a esta capital

A medio día de ayer llegó a esta capital, el Ministro Plenipotenciario de la Argentina, señor Carlos Noel.

El señor Noel se había dirigido a Buenos Aires, en uso de una licencia, viaje que ha aprovechado para solucionar diferentes asuntos relacionados con el desempeño de su alto cargo.

Esperaban al señor Noel en la Estación numerosos amigos y representantes del Cuerpo Diplomático.

Dirección General de Sanidad

Estado de la epidemia de tifo exantemático en los hospitales de la ciudad.

Existencia total anterior 74.
Entrados 8.
Salidos 4.
Fallecidos 0.
Convalecientes 19.
Enfermos en cama 59.
Total general 78.

Estado de la epidemia en provincias:

Valparaíso. — Existencia anterior 27, entrados 1, salidos 0, fallecidos 0, existencia actual 28.

Antofagasta. — El médico jefe de la Oficina de Desinfección, comunica que en esa ciudad se ha constatado un caso de tifo exantemático.

Curicó. —Existencia anterior 4, entrados 3, salidos 1, fallecidos 1, convalecientes 1, enfermos en cama 4, total actual 5.

Concepción. — De esta ciudad comunican que se han presentado dos nuevos casos de tifo exantemático.

EL SUBSECRETARIO DE RELACIONES

ALGUNAS FELICITACIONES

Entre muchas otras, el señor Ernesto Barros Jarpa, Subsecretario de Relaciones, ha recibido las siguientes felicitaciones:

"Mi estimado amigo: Su nombrabramiento me produjo ayer la más grata e íntima satisfacción. Se puede decir: "al fin se hizo algo acertado". — Suyo, **Ismael Tocornal**".

De Viña. — "Mis felicitaciones cariñosas y cordiales confiado no nos abandone mucho tiempo. — **Eliodoro Yáñez**".

"The right man in the right place! Me siento retrospectivamente (30 años) honrado de haber desempeñado el puesto. Un afectuoso abrazo de felicitación de su amigo. — **Guillermo Rivera**".

De Ginebra. — "N.o 72. — Ruego al Ministerio acepte fervorosa congratulación por nombramiento señor Barros Jarpa. — **Huneeus**".

"Eduardo Suárez Mujica saluda afectuosamente a su distinguido amigo don Ernesto Barros Jarpa, y se complace en agregar sus congratulaciones entusiastas a las que su designación como subsecretario de Relaciones Exteriores, ha merecido a la opinión ilustrada del país, en la certidumbre de que con tal designación se inicia una era de rectificación de rumbos y de positiva eficiencia en nuestra acción diplomática, que ha carecido, hasta hoy, dentro de la Cancillería, de la debida orientación en sus líneas más fundamentales y de la indispensable cooperación a la labor de nuestros representantes diplomáticos en el exterior. A la vez, ruégale trasmitir en su nombre al señor Ministro Matte su decidido aplauso a esta acertada resolución de Gobierno".

"Ricardo Montaner Bello saluda a su distinguido amigo Ernesto Barros J. y lo felicita sincera y afectuosamente por su nombramiento de Subsecretario de Relaciones Exteriores".

"Querido Ernesto: Me he impuesto con sumo placer de su designación para Subsecretario de Relaciones Exteriores. Considero que ésta es una de las buenas elecciones del nuevo Gobierno que compensará, sobradamente, algunas malas que pueda hacer. Por usted y por el buen servicio de la Nación: ¡Hep! ¡Hep! ¡Hep! ¡Hurra! Su amigo afmo. — **J. Guillermo Guerra**".

"Emilio Vaisse, antiguo lector y admirador de William Temple, saluda atentamente al señor Ernesto Barros Jarpa, y se atreve a ofrecerle sus más sinceras felicitaciones por su merecido nombramiento de Subsecretario de Relaciones Exteriores. Allí, en el Ministerio, William Temple es the right man in the right place. — Emilio Vaisse se complace en "constatar" que hay todavía clarividencia y justicia en este mundo".

"Arturo Alemparte, saluda afectuosamente a su distinguido amigo don Ernesto Barros Jarpa y le felicita cordialmente por su designación para la Sub-Secretaría de Relaciones Exteriores, congratulándose de que el nuevo Gobierno, haya sabido reconocer en el nuevo colaborador de la Cancillería, la preparación y los méritos que posee".

"Mi querido amigo: Reciba mis felicitaciones que son tan cordiales como sinceras. Comprendo que hace usted un sacrificio. Lo absolverá su conciencia de ciudadano. Créame, su viejo amigo, de aquel Centro Liberal donde yo lo presenté como a uno de los buenos, de los mejores servidores del país. — **Roberto Huneeus**".

"Marcial A. Martínez de F., felicita a usted por su acertado nombramiento".

"Roxane, saluda a su colega William Temple, y a su amigo Ernesto Barros Jarpa, y le felicita por su nombramiento de Subsecretario de Relaciones. Lo considera un gran acierto del nuevo Gobierno, que honra al Mandatario a la vez que hace justicia al mérito del nombrado. — Es lástima, sí, que LA NACION pierda tan importante colaboración".

"Alejandro Fuenzalida Grandón el viejo profesor, saluda con todo afecto a su amigo don Ernesto Barros Jarpa, y lo felicita cordialmente por el cargo a que ha sido llamado por su talento y versación de internacionalista, que han rodeado, el nombre de William Temple, y su brillante actuación periodística, de merecido prestigio más allá de las fronteras de la patria".

"Alberto Mackenna Subercaseaux, saluda atentamente a su estimado amigo Ernesto Barros Jarpa, y se congratula sinceramente de su nombramiento que le hace honor a la administración Alessandri, y es una garantía de orden y de buena dirección para la desgraciada Cancillería chilena".

"Mi distinguido amigo: Con el más vivo placer he visto su nombramiento para las importantes funciones de reorganizador del Ministerio de Relaciones. Más débese felicitar al país que a usted por esta designación tan acertada y oportuna. Su interesante campaña periodística ha dado el primer fruto. Sus amigos sabemos de antemano las grandes consecuencias que su paso por la Cancillería tendrá para el país. Lo saluda cordialmente su afmo. —**Javier Gandarillas Matta**".

"Cariñosa felicitación al buen amigo a cuyas órdenes se pone incondicionalmente. — **Carlos Castro Ruiz**".

LOS FONDOS DE CONVERSION

ALCANZAN ACTUALMENTE A $ 114.110,600.86

El Ministro de Hacienda ha enviado al Congreso, los siguientes datos, relacionados con los fondos de conversión:

Fondos de conversión en 15 de Noviembre de 1920

Banco de Inglaterra:
£ 2.298,843.8.10 equivalente a $ 30.651.245.93.

Casa de Moneda:

Oro en pasta. . .	$ 78.801.727.86
£ oro 78.845 . . .	1.051.117.10
Dólares oro 395 mil 720. . . .	1.631.677.08
Oro chileno sellado.	1.974.692.89
Pabellones oro. .	140.—
	$ 83.459.354.93
Total.	$ 114.110.600.86

Acción de la Sociedad "Amigos del Arbol"

La Sociedad "Amigos del Arbol" ha pasado a la Alcaldía una importante comunicación, en resguardo de los jardines de la Plaza Independencia, cuyos prados han comenzado a secarse:

"Señor Primer Alcalde:

En representación de la Sociedad "Amigos del Arbol", institución organizada para fomentar la buena conservación del arbolado y jardines, nos permitimos hacer presente a US. que los prados del centro de los jardines de la Plaza Independencia, acusando un lamentable abandono de parte de los encargados de su mantenimiento, comienzan a marchitarse, notándose ya diversas manchas secas.

Consecuentes con nuestra misión de cooperar a la labor de los Poderes Públicos y municipales, hacemos presente a US. nuestras observaciones, seguros de que la primera autoridad municipal ha de acogerla como se merecen.

Saludan a US. — (Firmado). — **Alberto Mackenna**, Presidente.— **Carlos Videla Lasra**, Secretario".
100 Martas, Enero 13, 6%.

Saldo de remate

La Inspección de Casas de Préstamos ha puesto a disposición del Consejo Superior de Habitaciones Obreras, la suma de $ 8.094.18, resultante de los saldos de los remates de prendas que no cobraron los empeñantes durante el mes de Diciembre del año último.

Por los niños pobres del barrio Independencia

El Viernes próximo se llevará a efecto en el Teatro Circo Independencia, la gran velada anual que prestigiosos vecinos de este barrio organizan con el fin de distribuir dulces y juguetes entre los niños menesterosos.

Sabemos que en el programa, que es por demás interesante, figuran números de valía, tales como el de Aníbal Aracena Infanta, el de los populares estudiantes Pedro Jota, Pepe Martínez, Roberto Gómez y Ricardo Villagra.

Distinguidas señoritas han ofrecido gratuitamente su concurso lo que augura a esta fiesta un brillante éxito.

Hacemos saber que la entrada será gratis solamente para los niños pobres, con sus madres y para las personas que hayan contribuído con su generosa ayuda a la organización de esta velada.

Oficina del Trabajo

Secretario de la Oficina del Trabajo ha sido nombrado don Agustín Ortúzar.

DEFUNCIONES

Enero 4.— Orlando Acevedo, de 1 año; Margarita Alzamora, de 1; Ramón Espinoza, de 4; Natividad Pinto, de 1; María Moreno, de 4; Ricardo Osorio, de 1; María Aedo, de 1; Ana Villanueva, de 1; José Gómez, de 1; Julia Hernández, de 37; Antonio Ponce, de 37; Tomás González, de 65; Tiburcio Bahamondes, de 67; Luis Dinamarca, de 8; Agustín Aránguiz, de 80; Ernesto Ortega, de 20; Manuel Rodríguez, de 35; Aurora Olivera, de 45; Enriqueta Montecinos, de 50; Jerónimo Hernández, de 94; Julia Maripangui, de 19; José López, de 21; Adela Rojas, de 78; Elena López, de 24; Enriqueta Huidobro, de 53; Caupolicán Hurtado, de 42; Ester Román, de 18; Aída Ramuzgo, de 13; Emilio Petermann, de 24; María Iturrieta, de 16; Cirilo Chávez, de 33; N. Venegas, de 18 y 20 menores de un año.

LIGA CHILENA DE HIGIENE SOCIAL

LA LIQUIDACION DE LA COLECTA PRO RAZA

La cooperación del Presidente de la República

Los obstáculos vencidos.—La participación de la mujer en el movimiento.—Importantes acuerdos

Damos en seguida el acta última de la Liga Chilena de Higiene Social, en que se dan a conocer las fuerzas que cooperan al movimiento pro Patria y Hogar y las que se oponen a este movimiento redentor.

Mañana Jueves se reune el directorio de esta institución para ocuparse de la siguiente tabla:

1.o Ministerio de Fomento, Asistencia y Previsión Social o de Salud Pública, por el doctor Pedro L. Ferrer.

2.o Balance de los gastos de la Liga Chilena de Higiene Social, del movimiento pro Patria y Hogar y aprobación de las cuentas de inversión de la colecta.

3.o Estado actual de las gestiones pendientes ante los Poderes Públicos y ante las instituciones.

4.o Forma de atender en la capital a los obreros cesantes, mineros y salitreros mientras encuentran ocupación.

He aquí el acta última:

Cuenta

1. De una nota del intendente de la provincia, señor Jorge Valdivieso Blanco, en que remite la suma de trescientos veinte y tres pesos 40 por ciento ($ 323.40), suma donada por las empresas teatrales que acogieron la idea de este funcionario de cooperar a la colecta pro raza y que se descompone como sigue:

Teatro Politeama, $ 31.20; Circo Very Strong, $ 115.50; Teatros Setiembre y Brasil, $ 100; Teatro Colón, $ 25; Teatro Electra, 51 pesos 70 centavos.

2. De la petición de la Cruz Roja de Mujeres de Chile para aumentar de 20 a 30 por ciento su participación en la colecta.

Tabla

1. De la liquidación de la colecta presentada por la comisión compuesta del doctor Eduardo García Collao, del secretario que suscribe, el contador de la Liga, señor Francisco García, del tesorero de la colecta, señor Jorge Larraín Rojas y por el delegado de la Cruz Roja, señor Gustavo Valledor, que asciende hasta el 16 de Diciembre a lo siguiente: Suma colectada, $ 29,218.04; gastos de organización, $ 6,960.95; entrada líquida, $ 22,257.09; participación del 30 por ciento a la Cruz Roja, $ 6,677.12. Remanente para la Liga Chilena de Higiene Social, $ 15,179.97.

2. El secretario que suscribe expone que la velada de la Liga Chilena de Higiene Social del 4 de Diciembre último organizada por el Departamento de Extensión Universitaria de la Asociación de Educación Nacional, tuvo una influencia decisiva en la colecta pro raza. Fué un gran éxito con el Teatro Municipal, casi lleno. La cooperación de las familias y de los obreros fué decidida y entusiasta. La participación del Presidente electo le ha colocado a la cabeza del movimiento pro Patria y Hogar.

El discurso del señor Carlos Silva Cruz fué una obra maestra. El discurso del sacerdote señor Francisco Javier Valdivia mereció los aplausos entusiastas de la Asamblea, lo mismo que la participación del delegado de la Federación Obrera señor Eduardo Bunster.

La colecta pro raza tuvo un éxito extraordinario, tanto por la con[illegible]able labor de educación que realizó, por su rendimiento económico de cerca de $ 30,000, como por los obstáculos y las resistencias que encontró en su camino que fueron formidables.

Por un lado contó con la entusiasta cooperación de la Federación Obrera de Chile, del clero y de los educadores.

En la Asamblea Radical encabezó la resistencia el doctor Bustos, que fué dominada dos días antes de la colecta, por el voto unánime de los asambleistas. Un grupo de vinicultores unidos en la Liga de Defensa Vinícola le hizo tenaz oposición, tratando de mover a las señoras y a otros grupos sociales sin conseguir resultados.

Lo más grande que ha tenido la colecta, es que ha sido compuesta de innumerables y de pequeños dones hechos con un gran espíritu y con la conciencia del alto deber social que ella llenaba.

Es revelador, pues, de un despertamiento de la conciencia social de la masa, lo que augura la certidumbre de que las reformas se van a ser porque el pueblo está con nosotros.

Por otro lado, las señoras contribuyeron con su noble entusiasmo a la defensa de los hogares y de la Patria amenazada por las enfermedades sociales, las esclavas blancas y el alcoholismo. Ellas han comprendido con perfecta claridad que las fuerzas del mal están organizadas y que las fuerzas del bien trabajan dispersas y sin un rumbo nacional que sea su espíritu organizador.

El señor Guillermo Martínez, expone brevemente los gastos de organización y el cuidado que se ha puesto en reducirlos al mínimum, por medio de descuentos, por la elaboración de los útiles en las escuelas.

Habla también sobre la propaganda constante que se hizo cada noche en todos los teatros de la ciudad, por medio de dos vidrios cada día; por la circulación de 50 mil carteles volantes repartidos en todas partes y de 70,000 carteles distribuidos con anterioridad y por los artículos de propaganda publicados diariamente en la prensa de la capital y de todo el país.

3. El secretario da cuenta del movimiento contra la Patria y el Hogar organizada por la Liga de Defensa Vinícola.

Estos vinicultores no quieren comprender que la transformación de las viñas lo mismo que las de cervecerías y destilería, es el mejor negocio para los actuales productores. Con este objeto han ofrecido al pueblo leyes en el papel porque al mismo tiempo se han opuesto al plan de la Comisión de Control del Alcohol que trasformando, mejorando y reorganizando el interés de los productores en cooperativas bajo el control del Estado, sirva el interés de todos ellos y no de grupos que exploten a los demás; y que comprende la estadística y catastro de las viñas, las experiencias de transformación, la enseñanza de la higiene y el fomento científico de las recreaciones y deportes, después de lo cual se tendrá la base para una legislación que salve la Raza y mejore los intereses de los productores.

Este mismo movimiento contra la Patria y el Hogar trata de ejercer una activa eserción sobre los diputados, senadores y candidatos respectivos.

Persisten, pues, en el error de no querer ver su propio interés ni la raíz de nuestros males, con el falso pretexto de que van a ser dañados en sus intereses.

La Sociedad de las Ollas Infantiles que solicitó de la Liga Chilena de Higiene Social la postergación de su colecta por intermedio de su distinguida vice-presidenta, señora Amelia Pastor de Silva Vildósola y que en presencia del secretario que suscribe, acordó adherirse al movimiento Pro-Patria y Hogar y participar personalmente en la colecta, publicó días antes una desautorización en la prensa, lo que produjo como era natural, la renuncia de su vicepresidenta.

Apesar de estos obstáculos, la Comisión de la Colecta que fué al Congreso, fué muy bien recibida.

El dinero percibido tiene, pues, un valor espiritual considerable, habiéndose repetido y multiplicado después de dos mil años el óbolo de la vida.

Por último el Partido Demócrata por medio de su Directorio general se adhirió en masa al Movimiento y a la Colecta.

4. Que en una reunión del Sábado 11 se estudió el plan de Higiene Social para el Ejército, con asistencia del Presidente de la República, señor Arturo Alessandri; el presidente del Departamento de Extensión Universitaria de la Asociación de Educación Nacional, señor Carlos Silva Cruz, de la presidenta y secretaria de la Cruz Roja de Mujeres de Chile y de las directoras del Consejo Nacional Pro-Patria y Hogar, señoras Sofía Eastman de Huneeus, Graciela Concha de Sotomayor e Inés Echeverría de Larraín y del profesor de la Universidad, doctor Luis Vargas Salcedo y del secretario que suscribe:

Acuerdos:

1.o Aprobar la liquidación de la colecta presentada por la comisión especial y encomendar a la misma comisión el estudio de las inversiones.

2.o Agradecer al Directorio General del Partido Demócrata su cooperación al Movimiento Pro-Patria y Hogar y a la Colecta.

3.o Agradecer a la Asamblea Radical su cooperación a la colecta.

4.o Felicitar a los Presbíteros señores Samuel Díaz Ossa y Guillermo Viviani, por su eficaz participación.

5.o Enviar un voto de aplauso al Secretario Ejecutivo y al Secretario General, doctor Carlos Fernández Peña y señor Guillermo Martínez, lo mismo que al tesorero de la colecta, señor Jorge Larraín Rojas.

6.o Conceder el 30 por ciento a la Cruz Roja de las Mujeres de Chile y expresar a ellas la profunda gratitud de la Liga Chilena de Higiene Social y del Consejo Nacional Pro-Patria y Hogar, por su noble y ejemplarizadora actitud.

7.o Agradecer al Intendente de la Provincia, señor Jorge Valdivieso Blanco, su patriótica cooperación al movimiento y a la colecta.

FABRICA DE CARTON

en actividad, con local y fuerza motriz propios, véndese $ 75,000.

Pormenores:

O'HIGGINS 1428

De 1 a 3 P. M.

LA CAMPAÑA DE REPRESION DEL ALCOHOLISMO

LA LIGA DE DEFENSA VITICOLA CELEBRA LA CAMPAÑA INICIADA EN ESTE SENTIDO

Es necesario mantener la riqueza que representa la viticultura nacional

La transformación de la industria no es practicable en nuestro país

Declaraciones del presidente de la Liga, don Alejandro Rosselot

Hemos tenido ayer ocasión de conversar con el Presidente de la Liga de Defensa Vitícola, señor don Alejandro Rosselot, a propósito de la campaña de represión del alcoholismo iniciada en el país en este último tiempo.

—Celebro, nos contestó el señor Rosselot, a una pregunta nuestra, más que nadie esta campaña, en la cual estamos empeñados todos los viticultores del país, como puede verse en los Estatutos de la Liga de Defensa Vitícola, que dice en su artículo primero:

"1.o Cooperar a la acción iniciada por el Supremo Gobierno en contra del alcoholismo, valiéndose de los siguientes medios:

a) Exigir el cumplimiento estricto de las disposiciones vigentes para reprimir la embriaguez.

b) Estimular y cooperar a la acción de las autoridades administrativas y comunales y de los particulares para fomentar los entretenimientos del pueblo y alejarlo así de la taberna y demás centros donde se produce la embriaguez.

c) Disminuir en cuanto fuere posible el número de cantinas.

d) Perseguir activamente las ventas clandestinas de alcohol a fin de que todo lugar o establecimiento donde se expendan bebidas destiladas o fermentadas pueda estar bajo el control y la fiscalización de la policía.

e) Procurar la moderación en el uso del vino en las familias obreras, y en todas las clases sociales en general. Para este efecto la Liga se valdrá de una propaganda moral y educativa que ponga de manifiesto los estragos que produce el abuso del alcohol.

f) Propender al mejoramiento económico del elemento trabajador agrícola, mejorando las viviendas y fomentando el ahorro."

—De tal modo que...

—Queremos mantener la riqueza que representa la viticultura nacional:

1.o Por la enorme cantidad de capitales invertidos en esta industria y que puede calcularse en mil millones de pesos.

2.o Por la enorme cantidad de obreros ocupados en el laboreo de las viñas, que alcanzan a trescientas mil personas.

3.o Por la clase de trabajo, un trabajo suave que no desgasta las energías humanas, empleando durante todo el año a mujeres, niños y ancianos.

4.o Por que algunas provincias del sur, como Concepción y Maule, sólo son aptas para el cultivo de la vid, siendo los terrenos de estas provincias inadecuados para otra producción.

5.o Por que la industria vitícola es la única que en nuestro país ha realizado el problema de la subdivisión de la propiedad, hasta el punto de que hay en el país 34,044 viñateros, de los cuales 32,528 son dueños de pequeñas viñas de diez hectáreas o menos. El resto, o sean 1,516, tiene más de diez hectáreas, de las cuales habrá 20 de más de 100 hectáreas. Igual cosa sucede en Francia.

6.o Porque creo que el uso moderado del vino, de acuerdo con las celebridades médicas del mundo entero, lejos de ser nocivo, es beneficioso para la salud, especialmente para el hombre que debe gastar grandes energías vitales en el trabajo. Y por que considerando lo que ha pasado en España, Italia y en el sur de Francia, que son regiones vitícolas, no existe el alcoholismo, al paso que en el norte de Europa, que no existen las viñas, se presenta en grandes caracteres el problema del alcoholismo. Se ve, pues, que el uso del vino es el mejor medio para combatirlo. Este mismo medio ha sido empleado en Suiza y Bélgica, que han permitido la entrada del vino y en cambio han dictado leyes para combatir el expendio de bebidas destiladas.

Tengo gran confianza en el porvenir de esta industria, nos agregó el señor Rosselot, porque sus productos son de primera calidad, comparables sólo a los de Francia, como lo prueba el hecho de que hayan sido premiados en exposiciones a donde han concurrido en competencia con los del mundo entero, que nosotros celebramos como orgullo nacional.

Además, el uso industrial del alcohol para motores de explosión será también una gran riqueza nacional producida por esta industria, impidiendo la salida de capitales a cambio de bencina, parafina, etc.

TRANSFORMACION DE LA INDUSTRIA

—¿Y qué opina usted sobre la transformación de la industria?

—No la creo practicable en Chile por las siguientes razones:

Respecto a las pasas. — Para producir este artículo se necesita un clima especial y una uva también de una variedad especial.

Jugo de uva. — Se fabrica ya en pequeña escala. No es de un gusto general y sus instalaciones y fabricación son de mucho costo. Su implantación exigiría grandes capitales y sus productos no se consumirían.

Todo negocio o industria se desarrolla siempre que sea económico y encuentren mercados sus productos. Los viticultores, sin embargo, están dispuestos a ceder una o más viñas para que se hagan los ensayos por cuenta del Estado, para cualquiera clase de transformación de la industria. Puedo citar el nombre de muchos viñateros que están dispuestos a ceder sus viñas con este objeto, y en esto sí que haríamos muy bien en imitar a los Estados Unidos que tienen sus laboratorios de observación y que una vez resuelto cualquiera de estos problemas, si son practicables son entregados al público.

Los Estados Unidos a quienes quieren imitar los partidarios de la ley seca, no son un país vitícola. La extensión de sus viñas no pasa de treinta a cuarenta mil hectáreas y sus vinos son de mala calidad, y hay que tomar en cuenta, además, principalmente que toda industria en Estados Unidos es muy fácil su transformación porque cuenta con capitales sobrados y su población es de cien millones de habitantes. Su riqueza pública y privada está ya bien consolidada, siendo su stock en oro el mayor del mundo.

La causa del alcoholismo en Estados Unidos, como puede verse por la escasa producción de vino que no alcanzaría a un litro por habitante al año, no es producido por esta bebida sino por el whisky y otras bebidas destiladas.

Se hace mucha fuerza en lo que ha hecho al respecto los Estados Unidos, pero se olvida que este es el único país del mundo que ha dado este paso a manera de ensayo, como una simple prueba, de tal modo que la ley seca no puede todavía argüirse que haya dado buenos resultados.

No hay que olvidar, y en esto llamo la atención a los estadistas de mi país, que la situación actual es de trastorno de todos los negocios, principiando por la industria que da más entradas al Estado, la salitrera. Pretender en estos momentos, dada la mala situación del comercio y de crisis general, perturbar su giro ordinario a una de las industrias más sólidas que hay en el país y a que tan laboriosamente han contribuído los viticultores y el Estado produciendo la riqueza pública y particular de los industriales, es verdaderamente un peligro que puede traer fatales consecuencias.

La campaña que persiguen los antialcohólicos, que con grandes caracteres han ttiulado pro raza y que tantas simpatías ha encontrado en el público y en las clases dirigentes, prosiguió el señor Rosselot, no me parece que este título bombástico e impresionable esté muy de acuerdo con su objeto. El gran problema que hay que resolver entre nosotros y que debía ser el objeto principal de las labores de pro raza, es el problema de las habitaciones, que su pésima calidad, las hace imposible de habitar arrastrando al pueblo a todos los vicios y a la miseria más espantosa, muriendo al año por tuberculosis más de 8,523, y en cambio por el alcoholismo sólo se registra en las estadísticas la muerte de 99 personas (Estadística año 1917).

En una palabra, para mejorar la situación de miseria, pobreza y salvar al pueblo de las enfermedades sociales que destruyen su organismo y degeneran la raza, es necesario crear antes que todo el Ministerio de Salud Pública e imitar a' Estados Unidos que lo que más preocupa a su Gobierno es la vida de sus habitantes y la higiene, y así tendremos una raza siempre fuerte.

Queda en manos de la prensa, quien es la autoridad que puede mejor que nadie iindicar rumbos para que con criterio s... cio equitativo resuelva ... ma del alcoholismo ... bo y grave perjuicio d... tria tan importante e... la viticultura. Confío, ... la prensa, nos dijo ... señor Rosselot, con s... dirija a la opinión ... sano criterio e indig... científicas para resol... blema. Por otra par... no ha nombrado u... mixta de diputados ... para que estudie e i... la mejor manera de ... dos tendencias: la rep... coholismo y el amp... ñas.

EL PUERTO DE GU...

ESTA INDEMNE DE... BRE AMARIL...

Hemos recibido la ... ta del Embajador del ... ñor don Cesáreo Ca...

"Santiago, 4 de En... —Señor Director de L... —Ciudad.

Muy distinguido se... En la edición de ... rio", fecha 2 del pre... do, con sorpresa, una ... blegráfica de Nueva Y... da a comunicar que ... Clares, procedente de ... cribe al puerto de Gu... gado, como siempre, ... amarilla y que la de... los barcos no se hac...

Aunque bastaría la ... sideración de que, ... ya no se desinfectan ... por haberlo acordado ... gún tiempo, las auto... tarías del Canal de P... Perú. — para compr... noticia careco en lo ... fundamento, estimo ... llamar la atención d... el fin de manifestar... los diarios de Chile ... oportunamente, la de... la "Rockefeller Fou... que el puerto de Gu... indemne de la fiebre ... ce más de año y medi... tante, también, que el ... E. Connor, de la mi... ción, a quien se debe ... de ese flagelo, regres... tados Unidos a fines ... Noviembre último, ... su noble y humanita... dándola por concluida...

Con mi reconocim... pado por la publicac... líneas, cuyo único obj... rectificar una falsa ... perjudicial a mi paí... esta oportunidad para ... me del señor Direct... obsecuente servidor. — ...ra".

Unión de Enfermeras

Se ha reunido ayer ... taría de la Asociación ... ción Nacional, un Co... sorio para estudiar ... y la declaración de ... que serán presentadas ... cusión y aprobación ... blea general de enfe... tendrá lugar apenas ... termine su trabajo.

Reina mucho entus... las enfermeras titulad... mar este nuevo hog... que se trabajará por ... namiento y dignificac... económico de esta ... sión.

GRANDES REBAJAS DE PRECIOS

EN EL TERCER PISO

Confección Señoras, Confección Niñas y Modas (Sombreros Adornados

OFRECEN HOY EXCEPCIONALES OPORTUNIDADES - ARTICULOS DE RIGUROSA MODA Y EN PLENA ESTACION DE VERANO, A PRECIOS MUY REBAJADOS

EN CONFECCION SEÑORAS:

VESTIDOS en velo de algodón, esponja y organdí, muy bonitas hechuras, gran variedad de gustos, a $ 135, $ 98 y. . $ 88.00

VESTIDOS en ricos géneros de lana, negros y de color, en gabardinas, sargas, tricotinas, etc., hechuras modernas, a $ 250, $ 230 y. . . . . $ 195.00

TRAJES Y TAPADOS en buenas telas de lana, hechuras elegantes, gran surtido de modelos finos, desde. . . . . $ 295.00

EN CONFECCION NIÑAS:

VESTIDOS de velo para señoritas, estilos y colores de mucha novedad, desde. . . . . . . $ 68.0...

VESTIDOS para niñitas en tiras bordadas muy finas, diversidad de dibujos y adornos de cintas, desde. . . . . $ 22.5...

TRAJES MARINEROS para niñas, en rica piel blanca, cuello y puños de brin, colores adornados de soutache blanco, desde. . . . . . . $ 39.5...

SALDO DE TAPADITOS para niñitas, en paño de colores, a precios muy rebajados.

EN MODAS: -

Avisamos a nuestra distinguida clientela que este Departamento ha efectuado nuevas e importantes rebajas en todos los MODELOS de sombreros de paja, para señoras y niñas.

CONTINUA LA GRAN LIQUIDACION DE CALZADO "PACARD" PARA CABALLEROS, A $ 39.80

GATH & CHAVES Ltd.

EDUCACION

STITUTO ITALIANO.— El Do-
o 2 del presente se llevó a efec-
o el acto magna de este plan-
e educación una fiesta con el
o de repartir los premios a los
nos que se distinguieron du-
el año escolar.
rió el acto literario el señor
dente del Comité, don Stefano
la, dando a conocer la labor
rrollada durante el año y la ex-
tiva que se le presenta en el
o al colegio, ahora que está di-
o por una dama habilísima, la
ra Sofía V. de Caviedes, que
las dotes suficientes para di-
un establecimiento de esta na-
eza.
s números que más se distin-
on en el selecto programa fue-
los siguientes:
las danzas, las señoritas Isa-
Capella, Rebeca Reginato, Ada
Orto, Catalina Maralla, Marce-
apella y Lola Magnoli. En los
s, la señorita Raquel Tremaine.
las 8 P. M. se puso término a
simpático acto.

STITUTO AGRONOMICO DE LE.—Examen de grado.—Excur- de estudio.— Hoy se tomará
ten de grado a los siguientes
nos:
mpodónico Carlos, González M.
nio, Maige A. José, Medina V.
o, Pinto Sepúlveda Víctor, Sil-
Hermes y Villaseca Andrés.
nemos encargo de avisar a los
esados que la comisión de gra-
principiará a funcionar a las 8
M. en punto.
s alumnos del 4.o año harán
excursión al sur del país en el
especial que para este objeto
ne el Instituto Agronómico.

Los excursionistas saldrán en dos grupos, en vista del crecido número que forman parte del 4.o año, último de enseñanza agronómica. El primer grupo partirá de Santiago por el nocturno del Viernes 7 de los corrientes, y el segundo grupo el Martes 25.

Esta excursión es de estudio y tiene por objeto dar a conocer a los alumnos las diferentes regiones agrícolas del país, visitar los fundos más importantes, como asimismo las principales industrias agrícolas establecidas en el país.

Los alumnos se detendrán en Los Angeles, Quilquén, Temuco, Valdivia, Corral, Osorno, Lago Llanquihue, Puerto Montt, Ancud y Castro.

Acompañarán a los alumnos los siguientes profesores: Sub-director del Instituto Agronómico, don Carlos Echeverría Cazotte, don Enrique Hidalgo, don Germán Aldunce, don Aquiles Beals y don Manuel Miéres.

El viaje de estudio es obligatorio para todos los alumnos que han terminado sus estudios, y, por lo tanto, no puede optar el título de Ingeniero agrónomo el que no haga esta excursión.

RIFA A BENEFICIO DE LA JUNTA DE BENEFICENCIA ESCOLAR PARA SUS COLONIAS.— Hoy, a las 6.30 de la tarde, en Compañía esquina de Morandé, se efectua la rifa de libras esterlinas que debió verificarse el 31 del presente.

Se ruega a las personas interesadas no dejen de asistir a ese acto, que será legalizado por el Notario señor Avalos.

OTICIAS ADMINISTRATIVAS

LITRE EXPORTADO.— En la
a semana pasada se han expor-
529,865 quintales métricos de
re en la siguiente forma:
agua, 30,108; Iquique, 114,741;
pilla, 127,391; Antofagasta,
41; Taltal, 45,784.
tal del salitre exportado en el
de Diciembre último: 2.511,961,
alentes a 5,460,784 quintales es-
les.

FORMAS DE ESTATUTOS. —
sido aprobadas por el Gobierno
reformas introducidas en los Es-
tos del "Valparaíso Sporting
" y que elevan su capital a un
n de pesos.

PARACION Y HABILITACION CAMINOS.—Se han destinado
0 pesos para habilitar el cami-
el Recinto a Baños de Chillán.
ra reparar el camino de Cabo
o a Río Pescado, en Punta Are-
se ha autorizado la suma de
0 pesos:

INSTITUTO NACIONAL.— Se ha decretado la suma de 8,000 pesos para instalar el alumbrado eléctrico del Instituto Nacional.

BIBLIOTECA NACIONAL.— Ha sido aceptada la propuesta presentada por don Carlos Schaufeles para instalar el alumbrado eléctrico de la Biblioteca Nacional, por la suma de 21,000 pesos oro y 29,821 billetes.

ESCUELA SUPERIOR DE YUMBEL.—Han sido aprobados los planos y presupuestos confeccionado por la Dirección de Obras Públicos para construir la Escuela Superior de Hombres de Yumbel, con capacidad para 320 alumbnos, autorizándose al mismo tiempo al Director del ramo para pedir propuestas.

INSPECCION DE FERROCARRILES.—Se le ha concedido su feriado legal, al inspector de la Inspección de Ferrocarriles, señor Teodoro Schmidt

EJERCITO Y ARMADA

MANIFESTACION AL GENERAL BRIEBA.— El Viernes próximo, los miembros del Club Militar y los jefes y oficiales de la guarnición ofrecen una manifestación al general señor Luis A. Brieba, con motivo de su designación de Consejero de Estado.

INFORMACIONES SOBRE ASUNTOS MILITARES.— Con fecha de ayer, el Ministro de la Guerra, señor Carlos Silva Cruz, dirigió a los comandos divisionarios y jefes de los diversas reparticiones del Ejército, la siguiente circular:

"Este Ministerio ha visto con extrañeza que a pesar de las repetidas y terminantes disposiciones dictadas, se continúe proporcionando a la prensa, informaciones sobre asuntos del servicio antes que hayan sido sancionadas por el Supremo Gobierno, como también que se publiquen críticas sobre la organización de los diversos servicios, etc., todo lo cual relaja la disciplina militar y afecta al prestigio de las instituciones armadas.

Con el fin de evitar que estas graves irregularidades vuelvan a repetirse, los jefes de las diversas reparticiones militares harán conocer al personal a sus órdenes, que toda infracción en este sentido será castigada con la suspensión de su empleo o separación del servicio.—C. Silva Cruz."

CURSO MILITAR DE ACROBACIA.—El teniente 1.o aviador señor Augusto Magnan, se presentó ayer al curso militar de acrobacia.

El señor Magnan viene del Regimiento Carampangue, de Iquique.

ASCENSOS A TENIENTES PRIMEROS.—Está redactado el decreto por el cual se asciende a 39 tenientes segundos al grado inmediatamente superior.

SE LES NECESITA.—En la administración de Caja del Regimiento de Artillería N.o 5 "General Maturana" se necesita a los aspirantes a oficiales de reserva del curso rápido, señores: Miguel Echenique, Eduardo Mancilla, Humberto Yáñez y Manuel Madrid.

LO QUE DICE EL PUBLICO

TOME NOTA EL SEÑOR ALCALDE. — Con bastante frecuencia los vecinos de la Avenida San Luis se han quejado de la falta de riego en esa calle, y han suplicado, en todos los tonos, al señor comisario, que corresponde este servicio, sin que esas súplicas que se han hecho generales en los habitantes de dicha Avenida, hayan sido atendidas.

Es del dominio público que en los días de trabajo, se hace una ligera rociada, que bien poco sirve para impedir que se levante el polvo, cuya capa ocupa en la calzada unos diez centímetros, y que en los días de fiestas, parece que los empleados municipales encargados de este servicio, se entregaran al descanso, pero no es así, porque todo el personal con el respectivo material se traslada a la Avenida que conduce al Hipódromo Chile, donde prestan los servicios que antes pagaba dicha institución a unos cuantos regadores.

Nada tendríamos que decir, señor Alcalde, si se regara esta Avenida aunque sea para dar comodidades a los viciosos que acuden a dejar su fortuna y la de sus hijos, en el juego; pero no es natural que se dé tanta preferencia a estos señores entregándoles todo el servicio de la respectiva comisaría, dejando abandonado el barrio más populoso de este lado del Mapocho, donde se encuentra sin lugar a dudas, la mayor densidad de población infantil que necesita aire puro y que la Municipalidad tiene más obligación de dar a estos seres, que no a los que acuden al Hipódromo, viciosos empedernidos que son una recua de malos ciudadanos y peores padres de familia.

Por otra parte, señor Alcalde, la Avenida de nuestra referencia, es el camino obligado para los numerosos vehículos que acuden los días de fiestas a Renca y otros sitios de recreo que son muy frecuentados en esos días, haciendo más necesario el riego, para que no sea tan penoso el día en que todos deseamos tomar aire en las veredas de nuestras casas en compañía de nuestros niños.

Visite cualquier día, señor Alcalde, ambas avenidas, y se podrá convencer que la del Hipódromo está casi deshabitada, en cambio la de San Luis en cada puerta encuentra 4 o 5 niños, a fin de que aprecie la justicia de nuestro reclamo, que no haríamos hecho, si no tuviéramos asoluta confianza en el espíritu de justicia que a usted le anima. — **Varios vecinos de la Avenida San Luis".**

BOY - SCOUTS

BOY SCOUTS DE CHILE.— Directorio Provincial.— Con motivo de la renuncia que hace de su puesto el señor Comisionado Provincial de Santiago, se ha dirigido la siguiente circular a los comandantes de brigadas:

"Le comunico a usted que he renunciado mi puesto de Comisionado Provincial.

Lo que pongo en su conocimiento para los fines consiguientes.

Saluda a usted.—(Firmado).— **Federico Corvalán".**

Brigada Alcibiades Vicencio.— Cítase a todos los scouts de esta brigada para el Jueves, a las 6 P. M., en el cuartel, Morandé 750.

Gran éxito tuvieron las inscripciones en el día de ayer para la excursión que esta brigada efectuará al sur del país.

El programa de trabajos presentado por el instructor señor Luis Valenzuela, fué aprobado en todas sus partes por el consejo de la comandancia, en su última sesión.

Siguen recibiéndose las inscripciones todos los días hábiles de 6 a 7 P. M.

Cítase al directorio de esta brigada a sesión ordinaria correspondiente al mes de Enero, para hoy a las 6 y media P. M.

Se encarece la asistencia por haber asuntos de suma importancia que tratar.

Brigada "Educación N.o 1".— Se cita a las girl-scouts para hoy Miércoles, a las 5 P. M., en el cuartel.

Objeto: fiesta de los niños pobres y excursión.

INSTITUCIONES DIVERSAS

CENTRO CATALA. — Esta institución está clausurando con gran entusiasmo, el programa para la fiesta que se llevará a efecto el Domingo 9 del corriente de 4 a 8 en su salón social, dedicada al elemento infantil de las familias de sus asociados, y en conmemoración de "Los reyes magos", en cuya fiesta, se celebrará un concurso de declamación, entre el elemento mencionado, con premios especiales para los que demuestren mejores actitudes.

Además, se repartirán valiosos juguetes, a los niños y niñas, que asistan con sus correspondiente familia, y finalizará la fiesta con un baile social.

Nota. — Los niños y niñas que deseen entrar en el concurso, pueden anotarse hasta el día 7 en el Centro Catalá, o en Puente 622.

SOCIEDAD UNION COMERCIAL. —El Directorio de esta Sociedad celebró sesión el 31 de Diciembre próximo pasado, presidida por don Daniel E. Vial, con asistencia del tesorero, señor H. Leiva; directores, señores E. Cousiño, A. Grez V., D. López Ossa, R. B. Quijada, J. Ramsay, A. Rojas Alvarado, C. Salinas O., A. Vigneau y el secretario, señor R. Jara C.

Excusaron su inasistencia los señores Bacciarini, Picó y Rocco.

Después de leída y aprobada el acta de la sesión anterior, se tomaron, entre otros de carácter interno, los siguientes acuerdos:

Aceptar como socios activos, a los señores Carlos Dahm Lagos, Alberto Mattmann, Domingo Sánchez López, Luis Gazmuri Quintana, Rafael Fariña Fariña, y como socios cooperador a don Teodoro Wensjoe.

Presentar en la próxima sesión los acuerdos tomados para la ejecución de algunos trabajos en el local social.

Llevar un registro del movimiento de documentos de la secretaría, para cuyo fin se autorizó al secretario para hacer confeccionar dicho registro.

Director de turno para la presente semana se designó a don Onofre Avendaño.

VIDA ESTUDIANTIL

CENTRO DE ESTUDIANTES DE CAUTIN. — Se avisa a las personas interesadas en hacer el viaje a Temuco el 8 de Enero, que don Teófilo Pineda G., Huérfanos 2892, está encargado de la organización de él.

Se reciben inscripciones hasta el Viernes a las 9 P. M.

CUESTIONES LOCALES

JUEZ DE DISTRITO.— Ha sido nombrado juez del primer distrito de la subdelegación 28 rural el señor Amabio Bañados.

POLICIA LOCAL.— En el curso de la presente semana se publicarán las listas de los negocios clasificados en primera categoría, en conformidad a la ley de alcoholes.

LOS TRABAJOS DE LA ALAMEDA.—En la tarde de ayer el Alcalde señor Retamales visitó los trabajos que se efectúan en la Alameda de las Delicias, en bien de la conservación de los árboles de este importante paseo de la capital.

El señor Alcalde impartió algunas instrucciones, ordenando, al mismo tiempo, diversos trabajos que se ejecutarán desde hoy.

DISPENSARIO GRATUITO DEL PERSONAL A JORNAL.— En este dispensario, a cargo del doctor Muñoz Lubbé, destinado al servicio gratuito del personal a jornal de la I. Municipalidad, hubo en el mes de Diciembre el movimiento que en seguida se indica:

Atenciones médicas en el policlínico	553
Atenciones médicas a domicilio	337
Prescripciones medicamentosas	708
Informes varios	191
Total de atenciones	1,831

En los dispensarios nocturnos de enfermedades de trascendencia social hubo el siguiente movimiento durante el presente mes:

Dispensario N.o 1 Almirante Barroso 820:

	Hombres
Inyecciones mercuriales	632
Inyecciones neosalvarsán	76
Inyecciones arsenicales diversos	91
Inyecciones filacógeno	1
Curaciones urológicas	200
Enfermos nuevos	104
Suma	1,104

Dispensario N.o 2 Gálvez 157:

	Hombres
Inyecciones mercuriales	744
Inyecciones neosalvarsán	72
Curaciones urológicas	502
Enfermos nuevos	126
Suma	1,439

Sección mujeres y niños:

Inyecciones mercuriales	612
Inyecciones neosalvarsán	26
Inyecciones arsenicales diversos	33
Consultas	157
Enfermas nuevas	138
Suma	1,024
Recetas despachadas y obsequiadas, 206	206
Reacciones Wassermann positivas	32
Reacciones Wassermann negativas	27
Suma	60
Exámenes microscópicos	18
Exámenes de ultra-microscopio	2
Suma	18

Total general de atenciones en el mes, 3,875.

EL BANCO HOLANDES DE LA AMERICA DEL SUD

Avisa al público en general, que desde hoy tiene abierto sus oficinas en la

CALLE AGUSTINAS 1031-1033

y se recomienda por cualquier operación bancaria

TE DEMONIO

ACTA DE SORTEO

CERTIFICO: Que con esta fecha tuvo lugar el sorteo que la SOCIEDAD BETTELEY Y CIA. LTDA., ofrece a los consumidores del TE DEMONIO, resultando favorecidos los siguientes números con los premios que se indican:

CON DIEZ PESOS: 56571, 61023, 56578, 61066, 57163, 55346, 61876, 56265, 53856, 57032, 52704, 58412, 58385, 53350, 58084, 52865, 59385, 61005, 53558, 56516, 61094, 59747, 56978, 57066, 61844, 57172, 57351, 59424, 57061, 57268, 59207, 58481, 59238, 56468, 59613, 57067, 59307, 52542, 56509, 61999, 56236, 56996, 56504, 61856, 57142, 56961, 53323, 53728, 58441, 56501.

Con VEINTICINCO PESOS: 56486, 59758, 57551, 56279, 58245, 58833, 57256, 57808, 52409, 58438, 57812, 56717, 58704, 56629, 58839, 58937, 59278, 59675, 59652, 59663, 59009, 59172, 61920, 55272, 59624, 59628, 56838, 52757, 56477, 56637, 53655, [illegible] 57411, 53965, 56310, 59117, 56046, 61016, 58485, 53799, 52781, 59097, 61881, 58911, 55246, 56259, 55291, 53786, 58310, 59161.

Con CINCUENTA PESOS: 52486, 56189, 58371, 57430, 56858, 52939, 58109, 55387, 58800, 58344, 58244, 52929, 52632, 54423, 58892, 58666, 57889, 61961, 55314, 58481, 57117, 57253, 59356, 58255, 53964.

Con CIEN PESOS: 57457, 52869, 61323, 58774, 57136, 59145, 58759, 55251, 52414, 56454.

CON EL PREMIO GORDO DE UN MIL PESOS: 58556

Para constancia levanto la presente acta que firmo con los testigos don José Díaz Leiva y don Arturo Urquiza Contreras.

Valparaíso, 31 de Diciembre 1920.

ARTURO BASCUÑAN CRUZ,
Notario

BETTELEY y Cía. Ltda.

ORDEN DE VENTA

Gran Fundo de Costa

Entre Osorno y Puerto Montt

15,000 cuadras planas, lomajes y cerros
CON VIA FLUVIAL Y TERRESTRE
CON CALETA PROPIA Y ESTACION PROXIMA
CON INMENSAS MONTAÑAS VIRGENES MUY VALIOSAS
Y CON GRANDES EXTENSIONES DESCAMPADAS
SUELOS DE PRIMERA CLASE PARA TODOS LOS CULTIVOS
SE VENDE ESTE GRAN FUNDO EN CONDICIONES MUY VENTAJOSAS

Alejandro Greene Cruzat
TEATINOS 86 -- CASILLA 3722

E-5

FERROCARRILES DEL ESTADO

SERVICIO DE COCHES DORMITORIOS

Modificaciones a partir del 3 de Enero próximo

Desde el Lunes 3 de Enero próximo el servicio de coches dormitorios quedará organizado en la siguiente forma:

DIARIO: entre Alameda y Talcahuano y vice-versa.
DIARIO: entre Alameda y Renaico y vice-versa.
Domingos, Miércoles y Viernes, entre Alameda y Temuco.
Domingos, Martes y Viernes, entre Temuco y Alameda.
Jueves y Sábado, entre Alameda y Valdivia.
Lunes y Sábados, entre Valdivia y Alameda.
Lunes y Martes, entre Alameda y Puerto Montt.
Jueves y Viernes, entre Puerto Montt y Alameda.

Prolongación a Puerto Montt de los trenes Nos. 5 y 6

Desde el Martes 4 de Enero próximo el tren N.o 5 prolongará su carrera hasta Puerto Montt los Martes, Miércoles y Jueves, y el tren N.o 6 los días Miércoles, Jueves y Viernes.

Santiago, Diciembre de 1920.

EL DIRECTOR GENERAL.

Con el objeto de reducir en lo posible las molestias que origina en la actualidad la temprana salida de Talcahuano y Concepción del tren expreso N.o 2, la Dirección de los Ferrocarriles ha dispuesto que, a partir del día 6 de Enero del año próximo se modifique su horario. Esta modificación motiva las de otros trenes, las que también se indican a continuación:

ESTACIONES	TREN N.o 2 Llega	TREN N.o 2 Sale	TREN N.o 10 Llega	TREN N.o 10 Sale
Talcahuano		7.17	Entre el Lingue y San Fernando no se modifica.	
Concepción	7.34	7.48		
San Rosendo	9.08	9.13		
Chillán	10.53	11.15		
	Almuerzo			
Talca	13.55	14.01		
Curicó	15.10	15.15		
San Fernando	16.07	16.12		15.38
			: 5	
Pelequén	16.30	16.31	15.58	16.00
			: 32	
Rancagua	17.18	17.22	17.08	17.27
	: 192-A-191		: 192-A-191	
Alameda	10.02		19.42	

El tren N.o 40 saldrá de Pinto a las 8.55; llegará a Chillán a las 10.50 y combina con el expreso N.o 2.

El tren N.o 31-A, de los días Martes, Jueves y Sábados, de Parral a Cauquenes, se SUPRIMIRA.

El tren N.o 31 de los días Lunes, Miércoles, Viernes y Domingos, de Parral a Cauquenes, CORRERA DIARIO.

Los trenes números 32 y 32-A, de Las Cabras a Pelequén, SE SUPRIMIRAN, reemplazando a estos trenes un nuevo 32 de carrera diaria, con el siguiente horario:

Saldrá de Las Cabras a las 14.41. Llegará a Pelequén a las 15.54 y combinará con el N.o 2 y 10 a Alameda.

EL DIRECTOR GENERAL.

Santiago, Diciembre de 1920.

5-E

Se solicitan propuestas públicas para el 17 de Marzo de 1921, por accesorios, rieles, cambios y cruzamientos, destinados al servicio de las redes centrales sur y norte.

Bases y antecedentes en el Departamento de Materiales y Almacenes en la Estación Alameda.

Santiago, Noviembre 16 de 1920.

Se pone en conociminto de los interesados que las propuestas públicas por pescantes para trocha ancha y angosta, que se están solicitando para el 23 de Diciembre próximo quedan postergadas para el 3 de Febrero de 1921, sólo en lo referente a los pescantes, pues las propuestas por los demás artículos que figuran en el mismo aviso y bases respectivas, serán abiertas el 23 de Diciembre próximo, como está anunciado.

Santiago, 29 de Octubre de 1920.

Se solicitan propuestas públicas para el día 1.o de Febrero próximo, por: cascos, gorras de brin, fundas para gorras, blusas de brin, pantalones de brin, camisas, calzoncillos, corbatines y zapatones.

Bases y antecedentes en el Departamento de Materiales y Almacenes (Estación Alameda).

Santiago, 3 de Enero de 1921.

El Jefe del Departamento de Materiales y Almacenes.

Se solicitan propuestas públicas para el 18 de Enero próximo, por 125,000 durmientes de roble pellín colorado, ciprés o alerce, para trocha de un metro, y 5,000 idem para trocha de un metro cuarenta y tres centímetros.

Bases y antecedentes en el Departamento de Materiales y Almacenes en la Estación de Alameda y en las Administraciones de la 3.a y 4.a Zonas, en Concepción y Valdivia, respectivamente.

Santiago, 16 de Diciembre de 1920.

Se necesitan 5 Empleados

competentes para la venta de calzado. Dirigirse:

Delicias 2602. LA UNIVERSAL

Fábrica de Muebles de Mimbre

Este estilo, entre los muchos que fabrico, es el más cómodo y firme; hago amoblados y piezas sueltas; envío a provincia casi gratis.

También hago, barnizo y vendo a precios sin competencia, amoblados salón, sala, escritorio, dormitorios, comedores completos; amoblados para jardín, pintados blancos; biombos y esqueletos para biombos, gran variedad de muebleciitos para niños.

JOSE BRAVO V. — San Diego 29
Teléfono Inglés 1727

PATENTES DE INVENCION

Al Ministerio de Industria y Obras Públicas se han presentado los siguientes inventores pidiendo que se les conceda patente de privilegio por los inventos que se indican:

La **SOCIETE L'AIR LIQUIDE**, de París, para "Un procedimiento y dispositivos para atenuar las aceleraciones de temperatura y sus efectos en la síntesis del amoníaco"; y para "Un procedimiento de funcionamiento de los recintos de reacción en las síntesis directa del amoníaco".

2854-E-10

La **SOCIETE L'AIR LIQUIDE**, de París, para "Mejoras en la síntesis del amoníaco" y para "Mejoras en la precipitación alternada del bicarbonato de soda y del cloruro de amonio".

2855-E-10

El señor **WILHELM GOERT BOONZAIER**, de Londres, para "Perfeccionamientos en bombas sin válvulas".

Se da este aviso en cumplimiento de las disposiciones reglamentarias correspondientes y a los efectos de las oposiciones o reclamos que pudieran presentarse.

El Jefe de la Oficina de Patentes de Invención.

2856-E-10

DEPORTES

FOOT-BALL

SOLICITALA. — Se nos pide la publicación de la siguiente carta:

"Santiago, 31 de Diciembre de 1921. —Señor presidente de la Liga de Foot-Ball de Santiago.— Presente. —Muy señor nuestro:

El que suscribe, como presidente del Laboratorio Chile F. C., y debidamente autorizado por el Directorio de esta institución, retiró los tres equipos que teníamos inscritos en la Liga Santiago, por estimar que sus prácticas directivas son contraproducentes para los resultados que debe obtenerse del foot-ball, extensamente considerado.

Como después de este retiro, que fué hecho verbalmente en la sesión de Directorio que celebró esa Liga la noche del Martes 14 del presente, ha seguido tomándose en cuenta nuestros equipos para el desarrollo de sus competencias, confirmamos hoy que el Labatorio Chile F. C., no seguirá más en la Liga Santiago y rogamos a usted, en consecuencia, eliminar de su programa a sus tres equipos.

Al mismo tiempo, y en vista de que ya el Laboratorio Chile F. C., no pertenece a la Liga de Foot-Ball de Santiago, y por las causas que precipitaron su retiro, creemos oportuno renunciar indeclinablemente a nuestros cargos de primer vice-presidente y director de ella.

Rogamos a usted, señor, se sirva comunicar al Directorio de su digna presidencia, nuestras resoluciones, a fin de que las consideren oficialmente efectivas.

Saludan a usted muy atentamente, sus más Afmos y SS. SS.—(Firmados).— **Nicolás Recabarren Vidal**, secretario general del Laboratorio Chile F. C. y director de la Liga Santiago.— **Félix Marín H.**, presidente del Laboratorio Chile F. C. y primer vice-presidente de la Liga Santiago".

LIGA NACIONAL DE FOOT-BALL.— El Directorio de esta institución sesionará hoy, a las 6 y media P. M., en Compañía 1065, oficina 22.

—Se pide especialmente a los delegados de los clubs Loma Verde, Coquimbo y Raab Recoleta, concurran a esta sesión.

—Se encarece a los clubs que mantienen cuentas pendiente con la Liga, ya sea por multas, entrada de jugadores, inscripciones, etc., las cancelen a la brevedad posible con el fin de presentar cuanto antes el balance anual.

—En esta sesión se fijará hora y se designará árbitro al encuentro final por la Copa Santiago, entre los clubs General Bulnes y Unión Camilo Henríquez.

El vencedor de esta partida será el poseedor de este trofeo y deberá medirse en una fecha próxima con el ganador de la Copa Mapocho, el Germinar I, para optar al diploma de honor otorgado al campeón del año, o sea al que triunfe en este último encuentro.

VEGA CENTRAL F. C. v. LABORATORIO CHILE F. C.— El próximo Domingo, a las 4 P. M., en la cancha del Santiago F. C., se llevará a efecto este partido.

Se disputarán once medallas, donadas por el Directorio del Vega Central F. C.

En ambos establecimientos hay entusiasmo por presenciar esta partida.

ASOCIACION INFANTIL DE FOOT-BALL DE SANTIAGO.— El Directorio se reunirá hoy, a las 8.30 P. M., en la redacción de deportes de este diario.

Se hará la proclamación de los ganadores de la competencia en la temporada de 1920, los cuales se han clasificado en el siguiente orden:

Primera serie:
1.o Santiago I, con 13 puntos.
2.o Britania I, con 11 puntos.
3.o Guacolda I, con 9 puntos.

Segunda serie:
1.o Santiago II, con 14 puntos.
2.o Independencia II, con 13 puntos.
3.o Fundición Libertad, con 12 puntos.

Tercera serie:
1.o Independencia III, con 12 puntos.
2.o Santiago III, con 10 puntos.
3.o Britania II, con 8 puntos.

Por la Copa Asociación:
1.o Independencia II, con 6 puntos.
2.o Santiago II, con 4 puntos.

Conforme a la disposición reglamentaria correspondiente, tienen derecho a un trofeo y trece diplomas los equipos que ocupen el puesto de honor de cada serie; igual cantidad de diplomas para el que ocupe el segundo puesto; y un diploma al que ocupe el tercer puesto.

Al ganador de la Copa Asociación, le corresponde este trofeo y al que ocupó el segundo puesto, once medallas.

Siguiendo la costumbre ya establecida, todos estos premios se repartirán en la próxima sesión de clausura.

Por consiguiente los clubs que figuran en el cuadro inserto, deberán remitir a la sesión de hoy las nóminas de los jugadores agraciados con diplomas y medallas.

1.o DE MAYO I CON CARIOCA I. —Gran interés hay entre el elemento deportivo por concurrir a presenciar este encuentro que se realizará en la tarde del Domingo próximo para definir el ganador de la primera división de la Liga Metropolitana.

Los jugadores de ambos cuadros se han entrenado con todo entusiasmo para este match, pues, se disputa la posesión del trofeo Colonias Escolares Vida y Patria.

ESTRELLA NACIONAL F. C.— Directorio para 1921: Presidentes honorarios, don Juan Villarroel y don Leonidas Ortiz; vice-presidentes honorarios, don José Graide y don Nicolás Alvarez; director honorario, don Guillermo Chacón; presidente efectivo, don Ernesto Encinas; vice-presidente, don Nicolás Cuadra; tesorero, don José L. Feliú; pro-tesorero, don Valeriano Gálvez; secretario, don Héctor González; pro-secretario, don Francisco Abarca; directores, señores Domingo Miranda, Eugenio Canales y Simón López; capitán del I, don Angel Flores; comisión de contabilidad, señores Manuel Márquez, Humberto Díaz y Armando López, y jefe de útiles, don Luis A. Salas.

CARIOCA F. C.— Se pone en conocimiento de los socios morosos, que en sesión extraordinaria celebrada el 2 del presente, se acordó dar plazo hasta el 19 del presente, para que se pongan al corriente en sus cuotas. El que no lo haga antes de la fecha indicada, quedará fuera de la institución.

El tesorero señor E. Garay, los atiende diariamente de 9 a 12 y de 2 a 6 P. M., en la tienda Los Cien Mil Paletóes, San Pablo y 21 de Mayo.

CINCO DE ABRIL F. C.— Su paseo campestre.— El Domingo próximo se llevará a efecto en una de las pintorescas quintas de Ñuñoa, el paseo campestre con que los socios y familias celebrarán la clausura de temporada.

Sin lugar a dudas, será esta una hermosa reunión, y contribuirá a dar mayor realce a esta fiesta la presencia de los miembros del Directorio del La Cruz de Rancagua, que han sido especialmente invitados.

Entre los socios del club y algunas señoritas se ha organizado una pequeña estudiantina, la que a cargo del señor Juan B. Muñoz, hará las delicias de los concurrentes con sus atrayentes números de música y canto.

Por su parte, los señores Ricardo Villagra, Bartolo Stevensson y otros socios, preparan con entusiasmo algunos númeors alusivos al acto.

El Directorio del Cinco, atiende a sus asociados, para recibir las inscripciones, todas las noches después de las 8 y media en su gimnasio.

SANTIAGO INFANTIL F. C.—El Directorio de esta institución, pone en conocimiento de los jugadores que se crean con derecho a los premios ganados durante la temporada de 1920, en la Asociación Infantil, pertenecientes a los tres equipos, que deben cancelar sus cuotas en el transcurso de la presente semana, pues, el Miércoles 12 del presente, deberá enviarse la lista completa de los jugadores que tienen derecho a premio, a la Asociación Infantil.

El Directorio obrará sin miramiento de ninguna espacie con los socios morosos, cualquiera que haya sido su actuación durante la pasada temporada, en bien de la institución. El tesorero, señor Luis Abella, atiende diariamente a los señores socios en calle Dominica 246.

1.o DE MAYO F. C.— Esta institución ha elegido su nuevo Directorio para el presente año, el que ha quedado constituído como sigue:

Presidentes honorarios, señores Benjamín Tallman, Francisco Jiménez (reelegidos), y don Víctor Arriagada.

Vice-presidentes honorarios, señores: Leopoldo Ibáñez y Armando Castillo (reelegidos).

Directores honorarios, señores Leonidas Salas y Eduardo Mena.

Presidente efectivo, señor Juan de D. Silva (reelegido).

Vice-presidente efectivo, señor Roberto Miranda (reelegido).

Secretario, señor Carlos H. Arancibia R. (reelegido).

Tesorero, señor Juan Hormazábal (reelegido).

Sub-tesorero, señor Angel Ahumada.

Directores, señores Santiago Arcos, Pedro López y Baldomero 2.o González.

AUTOMOVILISMO

LA REVISTA "AUTO Y AERO".—Se encuentra en circulación el número 124 de esta Revista Automovilista.

El sumario es el siguiente:

Comunicaciones internacionales.— La mujer en el automóvil.— El automóvil en la Agricultura.— La ley de Caminos.— Los aeroplanos de las provincias.— El Boulogne Sur-Mer. —Los autos alemanes, entran en Francia.— Carreras de Tanques.— Las carreras de automóviles en Francia.— El mitin automovilista de Boulogne.— El circuito de la Sharte.— Pruebas de turismo automovilista.— La exposición Argentina de automovilistas.— Club Motociclista Nacional.— Carreras argentina.— La Copa América.— El camino histórico de Santiago a Los Andes.— Exposición de automóviles de carga.— Las grandes carreras de automóviles.— El secreto de Essex. —Preparándose para la carestía de la gasolina.— Métodos prácticos para la reparación de autos Ford.— Es peligroso el aeroplano?— Un pequeño triplano de turismo.— Una interesante carrocería de familia. —Protección al automóvil en el Japón.— Los caminos automovilistas en Francia.

CIGARRILLOS
CASINO
con tabaco hebra y boquilla Ambré: 50 centavos el paquete.

LAWN-TENNIS

En las canchas del Club Sports Chile

LA INTERESANTE REUNION DEL SABADO ULTIMO

Las finales del campeonato interno.—Una reñida competencia especial con el Gath y Chaves

Detalles completos de la lucida y simpática fiesta

El espléndido local que el Club Sports Chile posee en Providencia, Avenida Manuel Montt número 784, estuvo durante el Sábado último en su día de gala, con motivo de celebrar esta progresista institución su cuarto aniversario y de realizar los torneos finales de su campeonato interno.

Todo el esfuerzo desplegado por sus dirigentes y asociados para colocar al Club a la altura en que se encuentra quedó, en la reunión a que nos referimos, plenamente revelado.

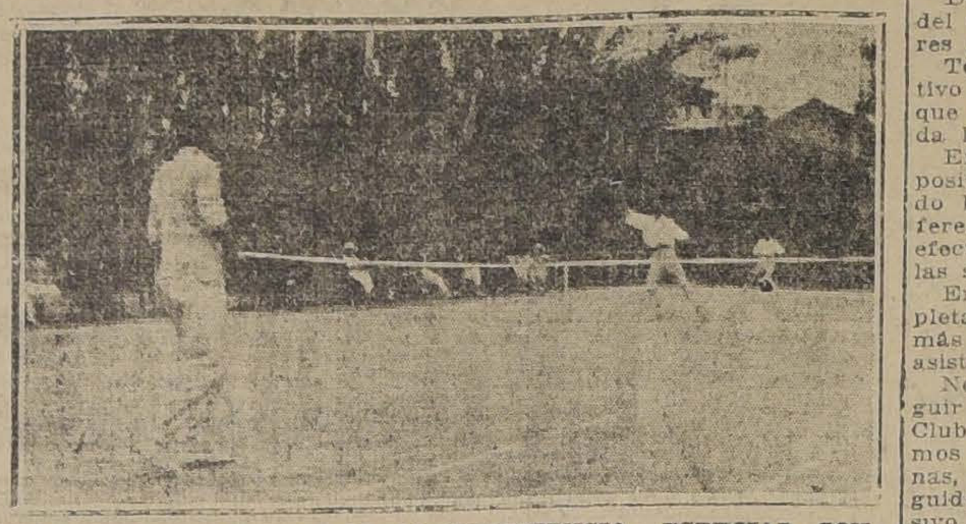

DURANTE EL PARTIDO POR LA COMPETENCIA ESPECIAL CON EL GATH Y CHAVES.—EL Sr. WENCESLAO CONTRERAS, SALVANDO UN TIRO EN LA RED

Pocas instituciones, al cumplir cuatro años de existencia, pueden mostrar un desenvolvimiento más sorprendente, una organización y disciplina más perfectas que el Club Sports Chile. Formado sólo por un núcleo relativamente pequeño de entusiastas admiradores del deporte, han tenido que vencer innumerables tropiezos para salir airosos en su empresa de propender al progreso en nuestro país de una de las más nobles actividades deportivas. En esta forma, el Club Sports Chile constituye uno de los mejores eslabones de la cadena que forman las colectividades tennistas del país.

Como decimos más arriba, el Sábado último su local estuvo de gala. Innumerables banderas nacionales diseminadas en diferentes sitios de la gran quinta, algunos pintorescos kioskos instalados a las inmediaciones de las canchas, adornados con todo arte; el ambiente de alegría que allí reinaba, daban al conjunto un aspecto verdaderamente atrayente.

En estas condiciones, se inició en la mañana el juego por la competencia interna. Correspondió definirse el torneo de singles sin ventaja entre los hermanos Hernán y Hugo Fuenzalida, en el cual correspondió los honores de la jornada al primero.

Poco después de las 11 A. M. definían en esta misma prueba (serie especial), los señores Angel Morales y Wenceslao Contreras, venciendo en el mejor de los estilos el señor Morales, presidente de la institución.

En la tarde se desarrolló una interesante competencia especial entre algunos de los más sobresalientes jugadores del club y del Gath y Chaves, institución esta última con la cual ya habían sostenido en semanas pasadas una laboriosa y reñida competencia por el trofeo donado por el Gath y Chaves. En esta oportunidad, el Club Sports Chile ofrecía diversos premios consistentes en objetos de arte.

Poco después de las 3 de la tarde se daba comienzo al partido de "dobles sin ventaja" entre los representantes del Gath y Chaves señores Bonnet y Ricart y del Sports Chile señores A. Morales y W. Contreras. La contienda estuvo altamente interesante y reñida, mereciendo los competidores repetidos aplausos de los asistentes por su pericia y hermoso estilo. El triunfo correspondió al equipo del Chile por 8|6 y 6|4.

Momentos después de concluído este lance, entraron a la cancha las parejas, C. Saenger-J. Meyer y E. Contardo-Ig. Araus, del Gath y Chaves y Sports Chile, respectivamente.

Si lucido resultó el anterior encuentro, éste aun lo fué más, pues aparte de la equivalencia de fuerzas que demostraron los concursantes, pudo apreciarse jugadas de gran mérito, dignas de campeones. El período reglamentario terminó en empate, con un set cada uno.

La definición fué aún más reñida, pues hubo necesidad de prolongar el juego en varias oportunidades, logrando por fin imponerse el cienco gathichavino por diez juegos contra ocho. Los vencedores fueron muy felicitados.

Acto continuo se procedió a la repartición de premios, tanto a los ganadores de la competencia interna del Sports Chile, como a los de la competencia especial.

Una nota de especial simpatía fué la que dió esta institución al asociar a su fiesta a todos los niños pobres del barrio. En efecto, varios centenares de niñitos de ambos sexos recibieron de manos de las señoritas socias del club, los obsequios que se les había preparado. Fué un bello gesto que merece nuestros más calurosos aplausos.

Durante toda la tarde la banda del Carabineros ejecutó las mejores piezas de su repertorio.

Terminado el programa deportivo se siguió un animado baile que se prolongó hasta muy entrada la noche.

En todo momento, estuvo a disposición del público un bien servido buffet, repartido entre las diferentes glorietas construídas al efecto y atendido gentilmente por las señoritas socias.

En resumen, fué una fiesta completa en todo sentido que dejó la más grata impresión entre cuantos asistieron a ella.

Nosotros que hemos podido seguir paso a paso la marcha del Club Sports Chile, nos congratulamos al enviarle desde estas columnas, principalmente a sus distinguidos dirigentes, nuestro más efusivo aplauso, tanto por el brillo que alcanzó su hermosa reunión, como por la demostración palpable que en ella dieron de su incesante progreso.

Damos a continuación los resultados de las pruebas finales del campeonato del club y de la competencia especial, indicando los premios otorgados en cada una de ellas:

CAMPEONATO DEL CLUB

Singles sin ventaja

1.er premio. — Señor Hernán Fuenzalida; un bastón.

2.o Premio.—Señor Hugo Fuenzalida; una medalla.

Singles con ventaja

1.er premio. — Señor Ignacio Araus; un herrero.

2.o premio.—Señor Echazarreta; una medalla.

Dobles sin ventaja

1.er premio. — Señores Hugo y Hernán Fuenzalida; una estatua "La Moisson", a cada uno.

Singles sin ventaja (serie especial)

Premio único. — Señor Angel Morales; un cupido.

COMPETENCIA ESPECIAL

Gath y Chaves v. Sports Chile
Dobles sin ventaja (1.a serie)

Premio único. — Señores A. Morales y W. Contreras (del Chile); una cabeza de niña y un tintero, respectivamente.

2.a serie

Premio único. — Señores J. Meyer y C. Saenger (del Gath y Chaves); una máquina de afeitar y una cartera, respectivamente.

EXCURSIONISMO

ASOCIACION DE EXCURSIONISTAS Y EXPLORADORES DE CHILE.—Para hoy, en la secretaría del Cuerpo Hispano Americano, ha sido convocado el Consejo de la dirigente de este deporte, a objeto de proceder a elegir Directorio y para finiquitar las comisiones pendientes que deben rendir cuenta sobre la organización de la excursión a Talagante el próximo Domingo.

Las diversas instituciones afiliadas han adoptado ya numerosos acuerdo que son prenda de seguridad para el mejor éxito de la correría.

Las inscripciones para el almuerzo se cerrarán el Jueves y para el ferrocarril el Viernes, a las 10 P. M. en la secretaría del Cuerpo Hispano Americano.

A la junta de hoy se encarece la asistencia a todos los señores delegados.

CUERPO DE EXCURSIONISTAS LOS PIRINEOS.—Anteayer se reunió este cuerpo en junta general con asistencia de varios socios activos.

Tomó conocimiento de la excursión oficial de la Asociación de Excursionistas y Exploradores a Talagante, a efectuarse el Domingo 9 y acordó recomendar la asistencia a todos los socios de uniforme.

Para el Domingo 16 se acordó efectuar otra excursión a la Hacienda de Lo Aguila, Hospital, comisionando al señor segundo comandante don Manuel Pino y al socio señor Atilio Maggio W. para que la organicen.

Se acordó, además, hacer un llamado a las filas del Cuerpo a aquellos socios que por distintos motivos se han alejado de la corporación, expresándoles por medio de una nota los nuevos propósitos de trabajo.

Y comisionar a los señores Luis Pezoa y Modesto Villar con el objeto de proseguir activando el nuevo local para la secretaría.

CUERPO DE EXCURSIONISTAS SANTIAGO. — Gran entusiasmo reina por asistir a la excursión a Talagante que efectuará el Domingo 9 del presente, la Asociación de Excursionistas y Exploradores de Chile.

El registro para esta excursión está abierto en la secretaría de este Cuerpo y se recomienda a las personas amantes de este deporte y socios de esta institución pasen a firmarlos a la secretaría de este Cuerpo, calle Santa Rosa 264, casa 3, o pueden también mandar su inscripción por carta acompañada de la cuota respectiva, que es de 5 pesos, con la cual tendrán derecho al pasaje de ida y vuelta y al almuerzo en una quinta de la ciudad.

Además del acuerdo de esta institución de asistir a esta excursión, se tomaron los siguientes:

1. Aceptar como socios a los señores Raul y Eduardo Valdivieso G. y Víctor Della Rosa.
2. Dar un voto de aplauso a estos nuevos socios.
3. Aceptar la lista del nuevo Directorio de la Asociación, presentada por el señor C. Martínez H. y por la cual los delegados recibieron órdenes de votar.
4. Celebrar sesión el Sábado 8 del presente, a las 9.30 P. M.

CUERPO EXCURSIONISTA HISPANO AMERICANO.— Cita a junta general para mañana, a las 9 P. M. en la secretaría, San Diego 218.

Se recomienda la asistencia a esta sesión a los señores socios, por tener que tratar asuntos de suma importancia para la buena marcha de la institución, entre ellos la elección del nuevo Directorio que regirá los destinos de esta corporación durante el año de 1921.

CICLISMO

EL TORNEO DEL DOMINGO 16

Entusiasmo que existe por participar en esta re aire libre

El programa de las pruebas

Una vez más nos permitimos dejar constancia del entusiasmo y de la actividad que se nota en las instituciones ciclistas y de la decisión de sus asociados para defender sus colores en las pistas.

El National Sporting ha sido muy acertado en la organización del torneo ciclista que ofrecerá al Club Ibérico el Domingo 16 y muy merecidas son las felicitaciones que ha recibido por ello.

El Sporting se presenta a los círculos pedaleros con este su primer torneo, que lo organiza sin omitir detalles.

Todos los amantes del pedal, novicios y campeones, se preparan con todo entusiasmo para participar en el homenaje al Ibérico, que es uno de los pedestales de la Unión Ciclista de Chile.

Por otra parte, varias corporaciones ciclistas han comunicado al National sus deseos de cooperar al éxito del torneo y han pedido a sus Asociados se inscriban a la brevedad posible.

La importante reunión pedalera de que nos ocupamos da por el jefe superior portes, señor Jorge M Presidente de la Fede tiva Nacional, actualm tro de Relaciones, y tro de España.

Los premios que se en las carreras del 16 rán próximamente en mercial del centro.

Las inscripciones biéndose en San Anton en San Diego 298 bajo programa:

Primera carrera, 3 para novicios.
Segunda carrera, 4 para juniors.
Tercera carrera, 5 para seniors.
Cuarta carrera, 5 para campeones.
Quinta carrera, 6 para juniors.
Sexta carrera, 4 mil ra novicios.
Séptima carrera, 20 para seniors y campe

CLUB CICLISTA LIBERTAD.— Cita a junta general para hoy, a las 9 horas en Matucana 569.

Tabla: Elección de directorio.

UNION CICLISTA DE CHILE.— Mañana se celebrará junta general de delegados para tratar los siguientes puntos:

Próxima excursión; carreras a efectuarse en Valparaíso; proyecto de reglamentación para la afiliación de instituciones de provincia presentado por el señor Vicente Sepúlveda; calendario de carreras para el presente año, etc.

Numerosos asuntos pendientes deben finiquitarse en la junta de mañana, por lo que se nos pide recomendar la asistencia y la puntualidad en la hora de llegada.

EN EL VELODROMO CONDOR. —Insertamos el programa de las carreras ciclistas que se efectuará el próximo Domingo 9 de Enero en las canchas del antiguo Velódromo Cóndor. Estas carreras han sido organizadas por dirigentes de estas ca

Primera carrera, 2 para novicios no gan
Segunda carrera, 4 para novicios de prim ría.
Tercera carrera, 3 para novicios de segu ría.
Cuarta carrera, 10 para campeones de pri goría, todo competid
Quinta carrera, 8 para campeones de se goría, todo competid
Sexta carrera, 20 para equipos de dos c
Para todas estas valiosos premios.
El valor de las insc rá de 1 peso por co recibirán hasta el 8 presente en San Pablo na García Reyes, talle San Pablo 3274, tienda

ATLETISMO

ASOCIACION DE DEPORTES ATLETICOS DE CHILE.— El Consejo de esta corporación sesionará el Viernes 7 del presente, a las 6.30 P. M., en los salones de "El Mercurio".

CENTRO SPORTIVO EL GLOBO.—El Viernes, a las 8.30 P. M. celebrará junta general este Centro, en su secretaría, Santa Rosa 289, para elegir directorio para 1921.

El presidente dará cuenta de la marcha de la institución durante el año 1920.

Dada la importancia de esta sesión se encarece la asistencia a todos los socios.

LA MAGIA DEL MAGO

Para irritaciones del cutis, enfermedades del cuero cabelludo y para cualquier enfermedad de la piel. De venta en dos tamaños en las droguerías.

UNGUENTO PINKOLO

CITACION

Citan a sesión:

Ibérico Balompié F. C. neral para el Domingo las 8 1|2 de la mañana nes del Centro Español memoria anual y se pro gir el nuevo Directorio.

El Directorio saliente esta noche a las 9 P. M. mo local.

Morning Star F. C.— para mañana, a las 9 en Independencia N.o

Club Atlético Univers neral para hoy, a las en Capitán Orella N.o

1.o de Mayo F. C.— para hoy, a las 8 1|2 secretaría de la calle

Santiago Wanders F. neral para el Domingo 10 A. M., en el local

Centro Sportivo Vis Junta general para a las 8 P. M., en 468.

Miraflores F. C.—Junta ra mañana, a las 8 P. nida Irarrázaval 44.

Centro S. y D. Unió Junta general para hoy las 9 P. M., en Banden

Santiago Infantil F. C. neral para el Viernes a las 9 P. M., en los Club Radical, Avenida te a Buenos Aires.

Wanderer F. C.—Junta traordinaria para hoy, a M., en Salas 216.

Centro Sportivo Maip neral para hoy a las 8 1130.

Estrella Nacional F. C. neral para hoy, a las 8 Pinto 1325.

5 de Abril F. C.—Junta para hoy a las 8 1|2 P. Diego 1749.

Tricolor Royal F. C.— ral para hoy, a las 8 P. local de costumbre.

OFERTAS: CASIL
Caballero In
Desea arrendar en tro, pieza amoblada ga baño. En casa de particular.

COLOSAL Y VERDADERA LIQUIDACION EN ARTICULOS PARA CABALLEROS

Camisas muy finas y elegantes, regalo
$ 11.80

Camisas modelo "Arrow" últimas creaciones de $ de 25, 22 y 20, las Liquidamos a
$ 17.80

Corbatas pura Seda, elegantes modelos de $ 14, 12, 19, 8, las Liquidamos a
$ 5.80

Cuellos Sport, modelo última moda, puro hilo a
$ 1.70

Corbatas anchas, grandioso surtido, regalo a
$ 2.40

Calcetines muy finos, tres pares por $ 8.00

Camisetas verano, tres por $ 7.00

Corbatas tejidas, miles de colores y dibujos, a
$ 5.80

Suspensores calidad inagotable, a
$ 3.80

Ligas - Pañuelos - Calzoncillos a precios
"Suerte Loca"

FABRICANTES E IMPORTADORES LA CORBATINERA - Estado 26

CONGRESO NACIONAL

CAMARA DE SENADORES

(VERSION OFICIAL)

Sesión 55.a extraordinaria en 4 de Enero de 1921

PRESIDENCIA DEL SEÑOR CLARO SOLAR

Asistieron los señores Aldunate Lyon, Alessandri, Concha don Malaquías, Correa Ovalle, Edwards, Errázuriz, Escobar, Feliú, Freire, González Errázuriz, Mac-Iver, Echagavía, Ovalle, Quezada, Rivera, Tocornal, Urrejola, Valenzuela, Yáñez, Zañartu don Enrique y don Héctor y el señor Ministro de Relaciones Exteriores, Culto y Colonización.

Se aprobó el acta de la sesión anterior.

Se dió cuenta:

1.o De un mensaje en que el Presidente de la República incluye entre los asuntos a las actuales sesiones el proyecto que prorroga hasta el 31 de Diciembre de 1924, los efectos de la ley 3,556, de 10 de Noviembre de 1919. Se mandó archivar.

2.o De un oficio del señor Ministro de Hacienda, con que acompaña los datos relativos al estado de los fondos de conversión. Se mandó poner a disposición de los señores senadores.

3.o De dos oficios de la Cámara de Diputados:

Con el primero remite un proyecto que autoriza al Ejecutivo para permutar con la Sociedad Garada y Cía., unos terrenos de dicha sociedad, ubicados en el departamento de Villarrica, por otros del Fisco situados en las provincias de Cautín o Valdivia. Quedó para tabla.

Y con el segundo devuelve aprobado el proyecto de suplemento al Presupuesto de Guerra, para alimentación de los alumnos de la Escuela de Suboficiales. Se mandó comunicar al Presidente de la República.

4.o De un oficio de la Municipalidad de Caldera, con que remite su presupuesto de entradas y salidas para 1921. Se mandó archivar.

5.o De un oficio del Tribunal de Cuentas, en que comunica que ha procedido a tomar razón, después de las respectivas insistencias del Presidente de la República, de diversos decretos expedidos por el Ministerio del Interior. Pasó a la Comisión de Presupuestos.

6.o De dos solicitudes:

La primera, de don Charles M. Downing en que pide, a nombre de Valparaíso Sheltering Home, permiso para que dicha institución pueda conservar la posesión de un bien raíz que ha adquirido. Pasó a la Comisión de Legislación y Justicia.

Y la segunda, del personal de Instrucción primaria de Victoria, Lautaro y Mariluán, en que pide la aprobación del proyecto complementario de la ley de instrucción primaria obligatoria, como asimismo las modificaciones que proponen a dicho asunto. Se mandó agregar al proyecto en referencia.

Convención con Suecia

El señor SECRETARIO. — Da cuenta a un mensaje de S. E. el Presidente de la República en que propone el siguiente proyecto de acuerdo:

"Artículo único. — Apruébase la Convención firmada en Stokolmo el 20 de Marzo de 1920, por los representantes autorizados de Chile y Suecia, para el arreglo amistoso de las diferencias que pudieran sobrevenir en lo futuro entre ambas naciones."

El señor CLARO SOLAR (Presidente). — En discusión el proyecto de acuerdo.

El señor EDWARDS. — No he podido imponerme de este asunto sino muy a la ligera; pero entiendo que con la aprobación de este convenio pueden ocasionarse gastos de alguna consideración, pues se trata en él del establecimiento de una Comisión permanente.

El señor RIVERA. — La Comisión que se crea por esta Convención entrará en funciones solamente cuando se produzca alguna diferencia o dificultad entre las dos naciones; de modo que para que se originen gastos es necesario que se produzca esta situación, lo que no es probable que suceda entre Suecia y Chile. Por consiguiente, es muy remota la contingencia de incurrir en gastos por este motivo.

El señor EDWARDS. — El artículo 3.o de la Convención establece que la Comisión será nombrada por tres años. Yo no le veo objeto práctico al nombramiento por tres años para el estudio eventual de algún asunto que pueda acuerse en dos o tres meses.

El señor FELIU. — Yo me he puesto a la ligera de este asunto y francamente declaro que no encuentro ninguna importancia práctica a la Convención de que se trata.

Hace dos o más años, se firmó un convenio análogo con el Gobierno de Gran Bretaña. Dadas nuestras relaciones con ese país, el caso tenía alguna explicación, aunque el convenio era muy vago, pues no se trataba propiamente de un arbitraje, sino del nombramiento de una Comisión investigadora, cuya opinión no era obligatoria para las altas partes interesadas, de manera que, a buenas cuentas, aquel convenio no significaba nada.

Ahora se trata de aprobar un convenio análogo con un país que mantiene escasas relaciones con Chile, por lo cual no encuentro importancia alguna al asunto, pero ateniéndose al proverbio que dice que lo que abunda no daña, no será obstáculo para la aprobación del proyecto de acuerdo.

Pero, se me ocurre una dificultad. Habiéndose celebrado el pacto de la Sociedad de las Naciones en el cual se han incorporado ciertas normas generales sobre el establecimiento del arbitraje, ¿es natural o conveniente que las naciones adherentes sigan celebrando esta clase de convenios? ¿No podría esto ponernos en pugna con las bases generales que ya hemos aceptado en la Liga de las Naciones?

Yo creo que valdría la pena que este proyecto fuera estudiado por la Comisión de Relaciones Exteriores a fin de que informe si este convenio nos reporta alguna ventaja, y si conviene aprobarlo tal como está o con modificaciones.

Naturalmente, yo no formulo una oposición; pero se me ocurre esta duda, que hago presente al Senado por si acaso estimara conveniente el envío a Comisión del proyecto en debate. No hago tampoco indicación, sino que me limito a hacer esta simple insinuación, para que el Senado resuelva lo que crea conveniente.

El señor MAC-IVER.—Yo no he estudiado, propiamente, este asunto; pero no le veo peligro, o mejor dicho, no diviso inconveniente para aprobar esta Convención.

Creo que este convenio va a regir únicamente en los casos que se determinan en el artículo 1.o, que dice:

"Toda diferencia, de cualquiera naturaleza que sea, que pudiere sobrevenir en lo futuro entre el Gobierno de la República de Chile y el Gobierno de Su Majestad el Rey de Suecia y que no hubiere podido ser solucionada por la vía diplomática o no hubiere sido entregada a la resolución judicial ora de un tribunal arbitral, ora de la Corte Permanente de Justicia que ha de instituir la Liga de las Naciones, será sometida a la encuesta de una Comisión permanente constituida en la forma prevista en el siguiente artículo".

Como se vé, este es, simple y llanamente, un pacto para la constitución de una comisión de investigación y deja a salvo todo lo relativo a la Liga de las Naciones. De modo que el compromiso que contraemos es exactamente el que contragimos con Gran Bretaña, es el contraído en la generalidad de los tratados internacionales que hemos celebrado para la investigación amistosa de hechos.

Ahora, en lo que respecta a que la Comisión sea permanente, yo entiendo que ella será del carácter de la que existe para solucionar las diferencias con Gran Bretaña, o con otros países. Yo soy miembro de una de estas comisiones permanentes, y puedo informar que nada le cuesta al Estado, y probablemente nada se tendrá que pagar.

El señor ALDUNATE.—El artículo 18 establece una remuneración, porque dice como sigue:

"Cada una de las partes remunerará los servisios de los miembros de la Comisión nombrados por ella y contribuirá con la mitad de la remuneración debida al presidente.

Las partes deberán tratar de ponerse de acuerdo para que sean iguales las remuneraciones que perciban los miembros de la Comisión en uno y otro lado.

Además, cada parte satisfará sus propios gastos en el procedimiento y la mitad de los que la Comisión declare gastos comunes."

El señor MAC-IVER.— Voy a completar mi argumento. La constitución de un tribunal, como el que aquí se consulta, puede dar lugar a algún gasto, como ser el pago de algún honorario; pero como nosotros no tenemos nada pendiente con Suecia, sino que sólo existe la contingencia remota de que alguna dificultad llegue a producirse, creo que el argumento relativo al gasto no es una consideración especial que deba tomarse en cuenta para no aceptar este convenio. Yo, por lo menos, pasaría por eso.

Se me dice, además, que con este proyecto se busca simpatías internacionales; que si se accede a tomar la vía que comunmente se toma ahora en las relaciones internacionales de país a país como creo que lo han hecho ya la Suecia, Noruega, Dinamarca y otros Estados del norte de Europa, haremos un papel simpático; que esto nos creará una atmósfera favorable en la Liga de las Naciones, por que nos hará aparecer con el deseo de cumplir nuestras obligaciones internacionales por las vías más expeditas y amistosas.

Entre la consideración del pequeño gasto que puede originar este proyecto y la conveniencia que puede reportar nuestra benevolencia para aceptar esta clase de convenios que ya han celebrado otros países, me inclino por la aceptación. No creo que pueda detener al Congreso para prestar su asentimiento la consideración del gasto que se pueda originar, aunque sea en los momentos actuales.

Por mi parte, votaré este convenio y todos los demás que suscriba el Gobierno de Chile con el mismo fin.

El señor ALDUNATE.—Por mi parte, pido que este proyecto se retire de la tabla de fácil despacho.

Por lo que se ha dicho, parece que hay conveniencia en imponerse más detenidamente de este asunto, pues no nos ha sido posible darnos cuenta exacta por la rápida lectura que se ha hecho del mensaje del Ejecutivo. Me adhiero a la indicación del trámite de Comisión, reservándome para cuando pueda imponerme de él con detención.

El señor OCHAGAVIA.— Por mi parte, apoyo la petición.

El señor CONCHA (don Malaquías).—Yo desearía que el proyecto pasara desde luego a Comisión, porque no me parece conveniente que estemos discutiendo como de fácil despacho proyectos que son graves, porque comprometen la fe de la nción.

Dejo formulada mi petición, porque no deseo que sentemos este precedente.

El señor RIVERA.— Naturalmente, el derecho ejercitado por el honorable senador por O'Higgins es incuestionable; el proyecto debe ser retirado de la tabla de fácil despacho a virtud de la petición respectiva, formulada en conformidad al Reglamento. Pero no sé si el espíritu del honorable senador, siempre progresista y siempre cauteloso del interés nacional, en los puntos que pudiera abarcar este proyecto de acuerdo presentado por S. E. el Presidente de la República, es que esta convención sufra un retardo indefinido o simplemente por algún tiempo más o menos limitado.

El señor ALDUNATE.— Nunca es mi ánimo retardar indefinidamente los proyectos en debate, honorable senador; de manera que su señoría puede desechar desde luego esa idea.

El señor RIVERA.—Yo agradezco mucho la declaración del honorable senador, y creo que valdría la pena entonces fijar un término a ese retraso, que podría ser, por ejemplo, desde el momento actual hasta aquel en que se produzca el informe de la Comisión. Retirar el proyecto de la tabla de fácil despacho, para dejarlo virtualmente abandonado, no me parece conveniente. Si el trámite de Comisión se acuerda con el objeto de conocer debidamente el proyecto, como lo han indicado los honorables senadores por Concepción, señores Concha don Malaquías y Feliú, habría una expectativa próxima de que el proyecto de acuerdo se despachara.

Yo he estudiado esta Convención, y no veo que ella entrañe ningún peligro, no veo que ella importe ningún compromiso que esté fuera de nuestras doctrinas internacionales.

Las razones que ha dado el honorable senador por Atacama, que concuerdan absolutamente con mi modo de ver, me evitan entrar en explicaciones.

Chile, en estos momentos, ocupa una posición delicada en la Liga de las Naciones. Por esto, es un fin laudable procurar celebrar acuerdos con diversos países que signifiquen un buen espíritu y el deseo de vivir en la mejor armonía con todo el mundo; es éste un medio de atraerse la benevolencia dentro de la Liga de las Naciones.

La Convención con Suecia, como decía el honorable senador por Atacama, no contiene ningún compromiso respecto a ninguna cuestión actual; se refiere a acontecimientos que pudieran sobrevenir, o sea, trata de prevenir cualquiera dificultad en el futuro, investigando los hechos que pudieran dar lugar a formación de causa, como se dice en el lenguaje forense.

No veo, pues, qué propósitos pueda tenerse al retardar el despacho de este asunto en el Senado.

En cuanto al gasto a que se han referido los honorables senadores por Ñuble y O'Higgins, creo que no lo habrá mientras no se produzca una diferencia o cuestión que exija estudio e investigación.

El señor EDWARDS.—Pero se establecerá una Comisión Permanente.

El señor RIVERA.—La Comisión Permanente es una garantía que vamos a tener, y no se reunirá sino cuando haya alguna dificultad con Suecia, lo que es muy remoto.

Esta Convención, que ha gestionado nuestro Ministro en Londres, por petición de nuestro Gobierno, tiende a procurar un acercamiento con una nación que cuenta con muchos sabios y personas de notable figuración; es conveniente para nosotros estar en contacto y en la mejor armonía con una nación semejante.

Y bien, si este asunto se ha de retirar de la tabla de fácil despacho, como lo ha pedido el señor senador por O'Higgins, y no siendo tal vez posible, por las observaciones que se han hecho, anunciarlo nuevamente en esta tabla, yo sería de opinión de que se acordara enviarlo a la Comisión de Relaciones Exteriores, a la que pertenecen los señores senadores por O'Higgins y por Chiloé; ahí podrán sus señorías estudiar la Convención. Haría indicación en este sentido, completando la idea manifestada por los honorables senadores por Concepción, señores Feliú y Concha.

El señor CLARO SOLAR (Presidente).—En discusión la indicación que se acaba de formular.

El señor ALDUNATE SOLAR.— Siento que el señor senador por Valparaíso haya entrado un tanto en el terreno de las conjeturas.

El señor RIVERA.— No hay ninguna conjetura en mis palabras; si pudiera suponerse alguna, desde que se elimine.

El señor ALDUNATE SOLAR. — Lo que yo deseo es simplemente conocer la Convención, sin tratar de demorar su despacho. Sólo he pedido que se retire de la tabla de fácil despacho. No he hecho nada más; no deseo ni propongo una postergación indefinida.

El señor RIVERA. — Agradezco a su señoría que haya dejado bien en claro su idea de demorar el despacho de este asunto, que yo considero inocuo y conveniente.

El señor CLARO SOLAR (Presidente). — El honorable señor Rivera me pidió que colocara este asunto en la tabla de fácil despacho, y yo le contesté que ya me había impuesto de él y había resuelto incluirlo en esa tabla. Se trata de una Convención en todo semejante a la celebrada antes con Inglaterra, y sus bases están aceptadas ya por Chile. Es por ésto que yo creí que este asunto podía ser incluído en la tabla de fácil despacho y sin informe de Comisión, informe que no es obligatorio por nuestro Reglamento.

Queda el asunto eliminado de la tabla de fácil despacho. Y como no se ha hecho observación en contrario, pasará a la Comisión de Relaciones Exteriores conforme a la indicación que se ha hecho.

El señor MAC-IVER. — De desear sería que el informe no demorara en llegar a la Cámara.

Apuestas mutuas

El señor ESCOBAR. — Está sobre la mesa del Senado un proyecto presentado por varios señores senadores, que modifica el monto de la comisión que se cobra en los hipódromos por las apuestas mutuas en favor de la Beneficencia. Me permito rogar al señor presidente que tenga a bien imponerme de él, y que si lo estima conveniente, se sirva anunciarlo en la tabla de fácil despacho de alguna de las próximas sesiones.

El señor CLARO (Presidente).— Con el mayor gusto atenderé el pedido de su señoría.

Servicios sanitarios de la Armada

El señor VARAS. — Desearía saber en qué estado se encuentra el proyecto que reorganiza los servicios sanitarios de la Armada. Se trata de un proyecto urgente y que no impone gastos. No sé si está en comisión o si ha sido informado ya.

Si está en comisión, me permito recomendar el pronto despacho del informe. Si estuviera informado, rogaría al señor Presidente que anunciara el proyecto en la tabla de fácil despacho.

El señor CLARO SOLAR (Presidente). — Me impondré del estado en que se encuentra el proyecto. Si está en estado de tabla, tendré mucho gusto en atender por mi parte la petición que se sirve dirigir a la Mesa el honorable senador por Valparaíso.

Descarga de vinos y licores en los puertos del norte

El señor EDWARDS. — Encuentro de suma gravedad la resolución tomada por los gremios de obreros y cargadores de naves mercantes del puerto de Arica, para no descargar los vinos y los alcoholes.

Esta resolución tiene graves inconvenientes y puede llegar a producir cuestiones internacionales, porque el comercio extranjero envía constantemente a nuestro país vinos, alcoholes y licores, contando con que en Chile existe libertad de comercio, y por lo tanto, está autorizado el comercio de esos artículos.

Pero los gremios obreros de Arica, y según entiendo, los gremios similares de los demás puertos, del norte, por considerar que los vinos y los licores son venenos, han resuelto oponerse al desembarco de estas mercaderías.

Yo entiendo, señor Presidente, que estos gremios tienen una especie de monopolio o privilegio para el desembarque de mercaderías en diversos puertos y si esto fuera así, no creo que los obreros tengan derecho para oponerse a la descarga de los buques mercantes, de cualquiera especie que sea su carga.

Yo me permito preguntar al Gobierno si estima que un gremio de obreros puede arrogarse la facultad de entrabar así la libertad de comercio.

Por mi parte pienso que esta actitud tiene graves inconvenientes; creo que puede producir, hasta reclamaciones internacionales; creo que con esto se perturba el comercio nacional; creo que se perturba la industria nacional y estimo, por último, que estos gremios de cargadores se están arrogando facultades que no les pertenecen.

Solamente la ley puede prohibir el comercio de artículos que crea perjudiciales y mientras no se declare que el vino es veneno, nadie tiene derecho para perturbar su comercio, ni menos aun tienen derecho los gremios obreros para rehusar su descarga.

Por eso yo formulo esta pregunta: ¿cree el Gobierno que los gremios de obreros cargadores tienen facultad para impedir el comercio de vinos en el país?

Desearía saber esto, y es conveniente también que se sepa tanto en Chile como en el exterior, por que de otra manera estamos expuestos a que nos vengan reclamaciones internacionales, además de las perturbaciones que esto produciría en la industria del país.

Sueldos de instrucción primaria

El señor OCHAGAVIA. — La Cámara de Diputados ha dado su aprobación a un proyecto que equipara la condición de los empleados propietarios de instrucción primaria con el profesorado normal.

Yo desearía que este proyecto, que está sobre la Mesa del Senado, fuera estudiado por el señor Presidente y que si lo estimara de fácil despacho, lo anunciara para una sesión próxima.

El señor CLARO SOLAR (Presidente).—Con mucho gusto atenderé la petición de su señoría.

Ferrocarril de Ancud a Castro

El señor OCHAGAVIA. — Aprovecho que estoy con la palabra para hacer presente, a fin de que llegue a conocimiento del señor Ministro de Obras Públicas, por la versión de la prensa, que el ingeniero director del ferrocarril de Ancud a Castro ha elevado un informe al administrador de la 4.a zona de los Ferrocarriles, comunicándole que en aquella línea existen varios puentes en mal estado y que amenazan venirse abajo, con peligro para los pasajeros, y con la consiguiente paralización del tráfico.

Estas dos contingencias me parece que son muy dignas de ser tomadas en cuenta, y yo querría que el señor Ministro de Industria y Obras Públicas atendiera este servicio tan descuidado, y se sirviera presetarle atención al informe elevado por el administrador del ferrocarril e impulsara la realización de estas obras que tan graves consecuencias pueden traer, con cualquier desperfecto que se produzca, pues ya en otras ocasiones en ese ferrocarril, debido a las excesivas lluvias de aquella región, se han cortado algunas vías de comunicaciones, con lo cual han dejado completamente interrumpida la vida económica de la provincia.

Por estas consideraciones pediría al señor Ministro que, imponiéndose del informe pasado por el Director, tome todas las medidas que sean convenientes a fin de evitar los graves perjuicios que pueden sobrevenir.

El señor MAC-IVER.—He oído, señor Presidente, que a la Mesa del Senado ha llegado un proyecto según el cual se equipara la situación de los propietarios de la enseñanza primaria a la de los demás maestros.

Yo no conozco el proyecto; pero en todo caso él sería una reforma de la ley que acabamos de aprobar sobre instrucción primaria obligatoria; y recuerdo que estamos tratando de modificar los sueldos fijados por una ley que no ha comenzado todavía a regir; que va a regir dentro de algunos meses más.

No me extraña que en mi país, antes de la vigencia de una ley, se proponga su reforma, porque siempre hay intereses particulares de por medio y reglas, reglas naturalmente creadas por el egoismo, que tienen en el día de hoy mucho mayor fuerza. Pero insisto en la idea de que por tratarse de la reforma de una ley recién promulgada como es la de instrucción primaria obligatoria, creo que no es ésta materia que pueda ser incluida en la tabla de fácil despacho.

Conviene que este proyecto sea estudiado por una comisión que vea si lo resuelto recientemente por el poder legislativo es conveniente o nó. No sé si en realidad lo establecido en la ley de instrucción primaria obligatoria sea lo conveniente, pero tiene en su abono la circunstancia de haber sido recientemente estatuido, y lo recientemente estatuido, no debe ser reformado al día siguiente.

Volviendo sobre una idea que emití anteriormente sobre la facilidad que existe entre nosotros para reformar las leyes aun antes de ejecutarse quiero hacer referencia a otro proyecto que hay pendiente en la otra Cámara y que tiene importancia suma. Me refiero al proyecto sobre creación de cursos preparatorios en los liceos, es decir sobre lo mismo que se había abolido en la ley sobre instrucción primaria obligatoria en nombre de los principios democráticos y que se desea restablecer no sé en nombre de qué ideas y que significará un gasto de dieciocho o veinte millones de pesos.

No es posible que al día siguiente de dictarse una ley y cuando aun no se dejan sentir sus efectos, se proponga su reforma.

Por esta razón, tanto el proyecto a que me he referido y que está en la Comisión de Instrucción Pública, como el proyecto a que ha aludido el honorable senador por Chiloé y que, según se dice, viene de la otra Cámara, no pueden ser mirados con indiferencia, ni ser tratados como de fácil despacho sin desmedro de nuestras resoluciones y de la seriedad de nuestra organización.

El señor VALENZUELA.— Las observaciones formuladas por el honorable senador por Ñuble, señor Edwards, sobre las medidas que están tomando los gremios marítimos, o sea, los gremios de cargadores del norte, las considero muy graves, sobre todo en lo que se relaciona con el puerto de Arica.

Por ese puerto se exporta todo el alcohol que va a Bolivia, de tal manera que la actitud de esos gremios puede producir una situación bastante delicada, si se llegara a detener la mercadería que va en tránsito para ese país.

Si bien es cierto que se habla de separar la mercadería que va en tránsito, de la que debe quedar en el puerto de Arica, no es menos cierto que esta separación es muy difícil de hacer, pues no puede saberse en el momento de la descarga cuál mercadería va en tránsito y cuál no, dato que sólo se conoce cuando la carga ha sido desembarcada.

De modo pues, que si los descargadores de Arica persisten en su acuerdo, se producirá una situación dificilísima para el comercio de importación.

Por otra parte, se sabe muy bien que el puerto peruano de Mollendo, en su deseo de atraerse el comercio de Bolivia, se empeña en dar toda clase de facilidades para el embarque y desembarque de las naves que allí dejan mercaderías, con destino a Bolivia, combatiendo abiertamente, por todos los medios a su alcance, el comercio que va por la vía de Arica, que es la preferida por ser más corta; pero si en este puerto chileno empiezan a ponerse trabas de esta especie, el comercio por Arica tendrá que disminuir y tomará por fin la vía de Mollendo.

Dado este doble inconveniente que tiene la medida acordada por el gremio de cargadores, estimo como el honorable senador por Ñuble, que el Gobierno debe tomar muy en cuenta estas observaciones del señor senador por Ñuble, que me permito reforzar, por que por el conocimiento que tengo del comercio con Bolivia, sé a lo que nos exponemos si se ponen estas trabas en el puerto de Arica, pues es muy difícil, como he dicho, poder saber cuáles son las mercaderías que van en tránsito y cuáles las que van a ser consumidas en aquella provincia.

Ojalá, pues, que el Gobierno, de una vez por todas, trate de evitar estos abusos que están cometiendo los gremios de cargadores en la costa norte.

Ley de regadío

El señor ALESSANDRI.—Ruego a la Mesa que se sirva decirme si ha llegado el informe de Comisión sobre el proyecto que modifica la ley de regadío.

El señor CLARO SOLAR (Presidente). — Todavía no se ha recibido, señor senador.

El señor ALESSANDRI. — Entiendo que había acuerdo para tratar ayer este asunto, con o sin informe de Comisión.

Dada la importancia y urgencia del proyecto, me atrevo a rogar a la Comisión que emita su informe a la brevedad posible.

El señor CLARO SOLAR (Presidente). — Los miembros de la Comisión de Legislación han oído la petición del señor senador por Concagua.

Comando del Cuerpo de Carabineros

El señor ERRAZURIZ. — Se ha publicado en la prensa la noticia de haber sido designado para el comando del Cuerpo de Carabineros, un teniente coronel de Ejército en servicio activo.

Si tal noticia fuera cierta, se habría cometido, a mi juicio, una flagrante contravención a los preceptos que rigen al Cuerpo de Carabineros. Yo intervine en la discusión de aquella ley, y conozco su espíritu y su letra; pues bien, de ella fluye claramente la necesidad de que sea un coronel el que comande dicho cuerpo.

Como no se encuentra presente el señor Ministro, espero que su señoría se impondrá por la prensa de mis observaciones, a fin de que, si lo tiene a bien, se sirva dar una explicación sobre este particular.

Contrato de la Empresa de Agua Potable con el Fisco

El señor CONCHA (don Malaquías). — Hace varios días, y en repetidas ocasiones, he pedido al Ministerio del Interior que se sirva enviar al Senado los antecedentes del contrato de la Empresa de Agua Potable con el Fisco, y desearía saber si han sido enviados.

El señor CLARO SOLAR (Presidente). — Los antecedentes a que se ha referido el señor senador aun no se han recibido, a pesar de haberse reiterado el oficio por segunda vez.

El señor CONCHA (don Malaquías). — Deseo, señor Presidente, que se reitere el oficio por tercera vez, y por mi parte, manifiesto la extrañeza que me produce la actitud del señor Ministro de no atender las peticiones que le formulan los miembros del Senado.

Yo estimo una falta de consideración a los senadores y al Senado que cuando se piden algunos antecedentes a los señores Ministros, éstos dejen pasar uno o dos meses sin atender los deseos de los senadores.

Declaro a la vez que si en pocos días más no llegan los antecedentes que he solicitado, interpelaré al señor Ministro.

El señor CLARO SOLAR (Presidente). — Se reiterará por tercera vez, el oficio, a nombre de su señoría.

El señor OCHAGAVIA. — Siento, señor Presidente, las palabras que acaba de pronunciar el honorable senador por Atacama oponiéndose a que, el proyecto que equipara la situación de los maestros propietarios de la enseñanza primaria a la de los demás maestros, sea tratado en la tabla de fácil despacho.

Las razones que existen para que este proyecto sea despachado pronto son obvias, porque tanta preparación debe tener el maestro propietario como el normalista cuando el primero llega a tener el título de propietario.

El título de propietario que llevan los maestros es una patente de preparación y significa la estabilidad del puesto que desempeñan.

Sabemos que los maestros, en general, están muy mal rentados, y este proyecto tiende a darles lo indispensable para que puedan desempeñar con mediana desencia esas delicadas tareas.

No creo, señor Presidente, que sea una razón la de que la ley ha sido recientemente dictada para que no pueda modificarse. Constantemente el Congreso está modificando leyes que han sido dictadas con muy poca anterioridad. Así, por ejemplo, tenemos que la ley de Sanidad fué enmendada poco después de dictada, y otra infinidad de leyes que por el momento no recuerdo.

El hecho de que la Cámara de Diputados haya prestado su aprobación a esta enmienda de la ley de instrucción que se propone en este proyecto, es suficiente para que esta Corporación le dé su aprobación.

Espero, pues, que una vez impuesto de este proyecto el honorable senador por Atacama, que dice no conocerlo, desistirá de su oposición para que sea tratado en la tabla de fácil despacho.

El señor CLARO SOLAR (Presidente). — El proyecto a que se ha referido el honorable senador por Chiloé tuvo su origen en una moción presentada a la Honorable Cámara de Diputados, despachada por esa Corporación, y comunicado su despacho al Senado el 30 de Agosto del año pasado. Dicha moción modifica efectivamente la ley de instrucción primaria obligatoria recientemente dictada y como esta ley fué estudiada por una Comisión especial, me atrevería a formular indicación a fin de que el proyecto pasara a la misma Comisión especial que lo conoce debidamente y que podrá apreciar el alcance de las modificaciones que este proyecto introduce en dicha ley.

El señor OCHAGAVIA. — Por mi parte, no hay inconveniente.

El señor CLARO SOLAR (Presidente). — Si no hubiera oposición, pasaría el proyecto a la Comisión especial de Instrucción pública.

Quedó así acordado.

Se suspende la sesión.

Se suspendió la sesión.

SEGUNDA HORA

Presupuesto de Relaciones Exteriores

El señor CLARO SOLAR (Presidente).—Continúa la sesión.

Continúa la discusión del Presupuesto de Relaciones Exteriores.

Está en discusión la partida 14 "Jubilaciones y pensiones".

—El señor Secretario da lectura a las modificaciones propuestas por la Comisión Mixta.

El señor CLARO SOLAR (Presidente). — Si no se pide votación, se dará por aprobada la partida en la forma propuesta por la Comisión.

Queda así acordado.

En discusión la partida 15 "Inspección General de Colonización e Inmigración".

El señor SECRETARIO. — La Comisión propone agregar después del ítem 875 el siguiente:

Item .... Protector de indígenas de la provincia de Arauco, $ 3,500.

El señor EDWARDS. — Yo desearía saber a qué obedece la creación de este nuevo puesto de protector de indígenas. ¿Hay necesidad de dar mayor extensión a este servicio precisamente en este año, que nos encuentra en presencia de tan graves dificultades financieras?

El señor MATTE (Ministro de Relaciones Exteriores, Culto y Colonización). — Yo rogaría a alguno de los miembros de la Subcomisión que estudió este presupuesto se sirviera dar la información que solicita el honorable senador por Ñuble. Como yo acabo de entrar a servir la cartera de Relaciones Exteriores, Culto y Colonización, no estoy al cabo de la razón a que obedece la modificación de que se trata.

El señor FELIU. — Aunque yo fuí miembro de la Subcomisión que estudió este presupuesto, no recuerdo las razones que se tuvieron en vista para proponer la creación de este nuevo cargo. Recuerdo sí que la Subcomisión procedió en todo en conformidad a las indicaciones que formuló el Ministro del ramo antecesor del actual. Si no estoy equivocado, él manifestó la necesidad de crear este nuevo puesto, porque tenía noticias de que había algún abandono en la defensa de los intereses fiscales en aquella región, deficiencia que desaparecería si se creaba este nuevo cargo. Parece que el número de litigios que hay en aquella provincia entre indígenas y particulares, en los cuales casi siempre está afectado el interés del Fisco, es considerable.

En todo caso, repito, la Subcomisión procedió en todo de acuerdo con el señor Ministro, circunstancia que me hace creer que el gasto está debidamente justificado.

El señor MATTE (Ministro de Relaciones Exteriores, Culto y Colonización). — Si el Senado desea conocer las razones en que se funda la modificación de que se trata, por mi parte con el mayor gusto traeré para la sesión próxima los antecedentes que haya en el Ministerio sobre el particular.

El señor CLARO SOLAR (Presidente). — Si le parece al Senado, quedará pendiente hasta la sesión próxima la discusión de esta partida.

Queda así acordado.

En discusión la partida 16.

El señor SECRETARIO. — Se ha elevado:

De $ 35,000 a $ 50,000 el ítem 896, "Trabajos de campaña, etc."

Se ha suprimido:

El ítem 904, "Para el pago del personal de la Inspección General, etc."

Y se ha agregado al final de la partida, los siguientes:

Item .... Asignación para casa a cuatro protectores de indígenas, a razón de $ 925 cada uno, 3,700 pesos.

Item .... Para gastos de defensa en los juicios de colonización, $ 4,000.

El señor EDWARDS. — Yo quisiera saber por qué se necesita

SE REALIZAN

Muestrarios de fábricas norteamericanas consistentes en MEDIAS y CALCETINES de seda y algodón, COLLARES de fantasía, JOYERIA falsa de novedad y otros artículos varios. Hay existencia regular de cada uno de estos artículos y los precios son rebajados considerablemente.

Dirigirse a

MENDEZ y Cía.

HUERFANOS 786

Tarros Lecheros

IMPORTADOS

DOBLE ESTAÑADOS, CLASE EXTRA

Ofrecen para entrega inmediata

Raab, Bellet y Cía.

ESTADO 235

Laboratorio Clínico

DEL

Dr. LEONIDAS CORONA T.

Delicias 868. Teléfono 2483

REACCION WASSERMANN

Sección de química. Sección de bacteriología

AUTOVACUNAS

26-E

HEMOS RECIBIDO:

PALAS punta de huevo AZADONES

CUARTAS para carretas

EMPAQUETADURA "Klingerit" en plancha

BRONCE y COBRE en planchas

Casa Santiago Webb & Co.

ESTADO 156-158-170

Casilla 1767 Teléf. Ing. 3176-3177

ahora la suma de cincuenta mil pesos para trabajos de campaña, cuando en el año pasado se gastaron solamente treinta y cinco mil pesos.

El señor FELIU. — Tanto el señor Ministro como el Subsecretario de Relaciones Exteriores, Culto y Colonización declararon que la suma de treinta y cinco mil pesos era completamente insuficiente para el objeto, pues había muchos trabajos de preparación de terrenos para los remates que tienen lugar periódicamente y que no se podían ejecutar por falta de personal, de manera que consideraban indispensable aumentar la suma consultada a cincuenta mil pesos por lo menos. Agregaron, además, que este mayor gasto estaría de sobra compensado con el perjuicio que él evitaría para los intereses fiscales. Por estas razones la Subcomisión aceptó el aumento solicitado.

El señor CONCHA (don Malaquías). — Muy necesaria debe ser seguramente la suma que se solicita para preparar terrenos para los remates que tienen lugar con cierta frecuencia, pero el hecho es que en los cuatro últimos años no se ha avanzado absolutamente nada en esta labor. La Inspección de Colonización se ha limitado a poner en remate las hijuelas de propiedad de los colonos, que éstos, después de grandes esfuerzos, han despalmado y dejado aptas para las labores agrícolas.

Son tan grandes las dificultades que encuentran los colonos para obtener título definitivo de propiedad de sus hijuelas, que a menudo se ven en la necesidad de consentir en que se entreguen a la subasta pública a fin de rematarlas ellos mismos y poder así conservar el pedazo de suelo que han regado con el sudor de su frente y en donde han formado su hogar.

Esta es la verdad de lo que ocurre en esta materia. A mí me consta que en los últimos cuatro años han ingresado en arcas fiscales seiscientos u ochocientos mil pesos al año como producto de los remates de las hijuelas que antes habían sido entregados gratuitamente a los colonos.

Creo que me haría cómplice de esta situación si no la denunciara al H. Senado y al país. No es aceptable que este sistema continúe por más tiempo. Si el Estado entrega a un colono un pedazo de suelo para que lo descampe, lo trabaje y construya en él su hogar, es intolerable que después de cuatro, seis o diez años de trabajo se le pongan toda clase de dificultades, a fin de que no obtenga jamás título definitivo de propiedad. Conozco el caso de un individuo que, habiendo estado en posesión de una hijuela durante quince años y después de haberla descampado y cultivado, se le quiso despojar de ella porque en cierta ocasión el Inspector de Tierras no lo encontró en su casa. Se trataba de un individuo que vivía a una legua de Carahue, a donde había ido para vigilar la educación de sus hijos, haciendo el viaje a pie.

El ítem de que se trata consulta fondos para los trabajos de preparación de tierras para los remates que tienen lugar periódicamente.

Si estos fondos se invirtieran efectivamente en estos trabajos, por mi parte no tendría sino que celebrar que la Inspección de Colonización iniciara esta labor de preparar terrenos para los remates, en lugar de despojar a los colonos de las hijuelas que han formado y mejorado mediante ingentes esfuerzos y sacrificios.

El señor FELIU.—¿Serán colonos o simples ocupantes los a que se refiere el honorable senador por Concepción?

El señor CONCHA (don Malaquías).—Son colonos con títulos de propiedad provisorios.

La prueba de lo que digo la pueden encontrar los señores senadores en los propios avisos de los remates que se publican en el "Dario Oficial", en los que se habla de las hijuelas de los colonos tales o cuales; no se les denominaría colonos si fueran simples ocupantes.

El señor QUEZADA.—¿Cree Su Señoría que si esas personas tuvieran efectivamente derecho de propiedad sobre los terrenos que ocupan habrían de permitir que tan fácilmente los despojaran de ellos por medio del remate de que habla el honorable senador?

El señor CONCHA (don Malaquías).—Consienten en que salgan a remate porque les conviene mucho más pagar, hacer un desembolso de dos o tres mil pesos antes que verse envueltos en un litigio interminable y lleno de dificultades. Realmente, esto es irritante; pero, créame el H. Senado lo que digo, pues al afirmarlo no falto a la verdad en lo más mínimo.

El señor QUEZADA.— Yo no pongo en duda la veracidad del honorable senador, pero puede ser que Su Señoría esté mal informado.

El señor CONCHA (don Malaquías).—La verdad es que cuando uno afirma una cosa no falta nunca quien lo contradiga, aunque no sea sino por hacer un esfuerzo de dialéctica.

Si el honorable senador no tiene antecedentes que le permitan negar el hecho que he afirmado, mejor sería que no dijera nada. Permítame Su Señoría que le dé este consejo.

El señor QUEZADA.—Ya que el honorable senador por Concepción tiene a bien darme un consejo, yo lo seguiré, aunque no en esta oportunidad, pues insisto en creer que Su Señoría está mal informado.

Por lo demás, me parece que nadie podrá aceptar tampoco que un colono nacional, que está amparado por la ley de colonización nacional, pueda de la noche a la mañana ser despojado de su tierra por la Inspección del ramo, y todavía que él se allane a aceptar ese despojo con la mayor resignación, como dice Su Señoría.

Lo que sí puede pasar y sin duda ocurre, es que algunos de estos colonos cuando se iniciaron en su calidad de tales, no cumplieron las condiciones que la ley exige para que puedan obtener título definitivo de propiedad sobre las hijuelas que ocupan. También puede tratarse de simples ocupantes de terrenos fiscales que ellos han mejorado con su trabajo, pero que no por eso pasan a ser de su propiedad, y naturalmente hay necesidad de regularizar algún día esta situación.

Repito, pues, que la impresión que me deja este asunto es que el honorable senador está mal informado, ya que no es posible creer que una oficina fiscal como la Inspección de Colonización, vaya a desposeer, lisa y llanamente, de sus tierras a quienes tienen perfecto derecho de propiedad sobre ellas. Creo que se trata de personas que no tienen legalmente el título de colonos, sino que son simples ocupantes que tratan de oponerse a que se rematen los terrenos que ocupan indebidamente.

El señor CONCHA (don Malaquías).—Para comprobar la verdad de lo que he afirmado, ruego al señor Ministro de Colonización se sirva enviar al Senado los antecedentes de los remates de terrenos del sur efectuados durante los últimos cuatro años, con especificación de los lotes destinados a colonos a los cuales se les dió título provisorio de propiedad y que después se han enajenado en remate público.

El señor QUEZADA. — Ya vé el Senado que su señoría mismo habla de títulos provisorios.

El señor CONCHA (don Malaquías). — Una vez dos condiscípulos míos discutían sobre un precepto literario de Bello, con tanto ardor que casi llegaron al rojo blanco.

El señor QUEZADA. — Felizmente nosotros no hemos llegado a tanto.

El señor CONCHA (don Malaquías). — Yo les dije entonces que para salir de dudas lo mejor era que vieran el texto de Bello, pero el uno se negó a ir a traerlo porque alegaba que él estaba en lo cierto, y el otro se excusaba, a su vez, de ir a buscarlo alegando que era su contendor quien se equivocaba.

Fuí entonces, yo mismo a traer el libro y les demostré cuál era el que sufría la equivocación. De la misma manera, yo le pido al señor Ministro, en este caso que haga el papel de juez entre nosotros, y que nos traiga los antecedentes de los remates de terrenos del sur habidos últimamente y nos demuestre cuál de los dos es el equivocado.

Esto no obsta para que repita que no es conveniente poner en duda lo que afirma un senador cuando no se tiene una razón plausible para contradecirle.

El señor MATTE (Ministro de Relaciones Exteriores, Culto y Colonización). — Enviaré a la brevedad posible al Senado todos los antecedentes que ha solicitado el honorable senador de Concepción.

En cuanto a la indicación propuesta por la Comisión para aumentar este item, se me ha informado en el Ministerio que la cantidad consultada en el presupuesto anterior con este mismo objeto fué escasa.

Se ha propuesto una suma mayor para el pago de los viáticos de los ingenieros que salen a campaña, porque la elevación que experimenta el costo de la vida en general exige una mayor suma de dinero para atender a estos gastos.

Debo manifestar al Senado, que se desea encomendar esta tarea a un mayor número de empleados, consultando para el efecto una mayor suma de dinero, a fin de poder entregar anualmente a la subasta pública una mayor extensión de terrenos fiscales. Estas son las razones que han inducido al Gobierno a pedir que se aumenten las indicadas sumas.

Ahora bien, en cuanto al denuncio hecho por el honorable senador de Concepción, relativo a que se han arrebatado a algunos colonos las tierras a que tienen derecho para ponerlas en remate público, tendré especial cuidado de averiguar lo que haya ocurrido al respecto y de remediar el mal si es que existe. Puede estar seguro su señoría, que si se ha procedido injustamente en contra de algunos colonos, el Gobierno corregirá los abusos que se hayan cometido.

El señor CLARO SOLAR (Presidente). — ¿Algún señor senador desea usar de la palabra?

Cerrado el debate. Si no se pide votación, daré por aprobada la partida en la forma propuesta por la Comisión Mixta.

Aprobada.

En discusión la partida 17 "Administración de la provincia de Tacna".

El señor SECRETARIO. — Se ha elevado:

De $ 6.000 a $ 8.000 el item 914, "Al Gobernador de Arica"; y

De $ 4.000 a $ 8.000 el item 918, "Médico de Tarata".

Se ha agregado:

Antes del item 919, como epígrafe, la palabra "Varios"; Y a continuación del indicado item, el siguiente:

Item... Para establecer la Oficina del Censo en la provincia de Tacna $ 15.000.

El señor CONCHA. — Desearía saber, señor Presidente, si el censo practicado hace pocos días en el país se ha efectuado también en la provincia de Tacna.

El señor MATTE (Ministro de Relaciones, Culto y Colonización). —Debo manifestar al honorable senador de Concepción, que el censo último se verificó también en Tacna, lo mismo que en el resto del país; pero lo que se desea ahora es mantener permanentemente en Tacna una oficina que lleve la estadística de toda la población.

El señor CLARO SOLAR (Presidente). — Algún señor senador desea usar de la palabra?

Cerrado el debate. Si no hay inconvenientes se dará por aprobada la partida en la forma propuesta por la Comisión Mixta.

Aprobada.

En discusión la partida 18 "Gastos Variables".

Si no se hace observación, se dará aprobada la partida en la forma propuesta por la Comisión Mixta.

Aprobada.

Corresponde poner en segunda discusión el item de la partida 3.a relativo a la Legación en Austria y Hungría, conjuntamente con los items correspondientes de la Partida siguiente.

La Comisión Mixta propone que se cambie el rubro diciendo: "Legación en Austria y en Hungría", en lugar de "Legación en Austria-Hungría".

Respecto de este rubro, había pedido segunda discusión el honorable senador por Ñuble, señor Tocornal.

El señor MATTE (Ministro de Relaciones Exteriores). — He hablado con el honorable señor Tocornal sobre este punto, y me ha dicho que pidió segunda discusión sólo con el objeto de saber si el Gobierno creía conveniente mantener esta Legación.

Yo rogaría al Senado que se sirviera dejar la partida tal como está. En el transcurso de los días que faltan para la aprobación de este presupuesto por la Cámara de Diputados, verá el Gobierno los cambios que convenga introducir en ella para proponerlos en la otra Cámara, y, en caso de ser aceptados, defender las modificaciones en el Senado.

El señor CONCHA (don Malaquías). — La razón que tuvo la Comisión Mixta para reemplazar el rubro diciendo: "Legación en Austria y en Hungría", fué la de que el Imperio austro-húngaro ha desaparecido.

El señor CLARO (Presidente).— ¿Algún señor senador desea usar de la palabra?

Cerrado el deate.

Si no se pide votación, se dará por aprobado el item en la forma propuesta por la Comisión Mixta.

El señor EDWARDS. — Con mi voto en contra.

El señor CLARO (Presidente).— Aprobada la partida con el voto en contra del honorable senador por Ñuble.

Está también en segunda discusión el item 184 de la Partida 7.a "Gastos Variables Generales". El item dice así:

"Para gastos menores de oficina y uniforme de porteros, $ 8,000".

La Comisión Mixta propone aumentar la cantidad a 9,560 pesos reemplazando las palabras finales de la glosa "de porteros", por la frase "y movilización de porteros".

El señor CLARO SOLAR (Presidente) — La comisión propone aumentar este item, 184, de $ 8,000 a $ 9,560, reemplazando las palabras finales de la glosa "de porteros" por la frase: "y movilización de porteros".

Ofrezco la palabra.

Cerrado el debate.

Si no se pide votación, se dará por aprobada la partida con la modificación propuesta por la Comisión Mixta.

Aprobada.

Quedó terminada la discusión de este presupuesto, con excepción de la partida 15.a, que queda pendiente hasta que dé algunas explicaciones el señor Ministro.

El señor CONCHA (don Malaquías). — No vale la pena dejar pendiente este presupuesto por un sólo item.

El señor CLARO SOLAR (Presidente). — Si no hay inconveniente por parte del Honorable Senado, se reabrirá el debate respecto de esta partida.

Acordado.

Ofrezco la palabra sobre la partida 15.a

Cerrado el debate.

Si no se pide votación, se dará por aprobada, con la modificación propuesta por la Comisión Mixta.

El señor VARAS. — Con mi voto en contra, señor presidente.

El señor CLARO SOLAR (Presidente). — Yo también voy a votar en contra, porque el año antepasado se suprimió este protector de indígenas, por considerar innecesario el puesto, después de un detenido estudio, hecho por la Comisión Mixta.

El señor RIVERA. — Si es así, votemos.

El señor CLARO SOLAR (Presidente). — En votación el item que propone agregar la Comisión Mixta.

Practicada la votación, resultó desechado el item por 10 votos contra 4.

El señor CLARO SOLAR (Presidente). — Queda aprobada la partida en la forma que tenía en el proyecto del Gobierno.

Queda terminada la discusión del presupuesto de Relaciones Exteriores, Culto y Colonización.

Ministerio de Agricultura

El señor CONCHA (don Malaquías. — ¿En qué estado se encuentra el proyecto sobre creación del Ministerio de Agricultura?

El señor CLARO SOLAR (Presidente). — Ya está informado, honorable senador.

Tabla de fácil despacho

El señor SECRETARIO. — El señor Presidente anuncia para la tabla de fácil despacho de la sesión próxima y siguiente los asuntos que se indican a continuación:

1. Diversos proyectos que deben mandarse al archivo;
2. Cuenta de Inversión correspondiente a varios años;
3. Moción de varios señores senadores sobre modicación de la ley número 1,628 sobre apuestas mutuas;
4. Proyecto sobre gratificación a los empleados del Desinfectorio;
5. Proyecto sobre prórroga de plazo para la construcción del malecón de defensa de la ciudad de Concepción;
6. Proyecto que concede fondos para dar cumplimiento a sentencias judiciales (Ministerio de Marina);
7. Cuentas pendientes del Ministerio de Guerra;
8. Proyecto relativo a la adquisición de una casa en Washington para Legación; y
9. Proyecto que tiende a modificar la ley de Registro Civil.

El señor CLARO SOLAR (Presidente). — No habiendo número en la Sala, se levanta la sesión.

Se levantó la sesión.

Colchones

A los comerciantes, dueños de Hotel y establecimientos de beneficencia, ofrecen a precios sin competencia.

Fábrica, Copiapó 333

Al llegar a MAESTRANZA E—12

Sommiers

A los comerciantes, dueños de Hotel y establecimientos de beneficencia, ofrecemos a precios sin competencia.

Fábrica, Copiapó 333

Al llegar a MAESTRANZA E—12

Jabon Práctico

exquisito por su aroma y suavidad.

0.80 Pastilla

Pídase en las buenas Boticas y Droguerías.

¡¡SALIO!! EL "Almanaque Pacífico"

Pequeña enciclopedia práctica.

Al estilo de los grandes almanaques europeos.

De venta en todas las librerías. Precio: $ 4.

Agencia general de Librería y Publicaciones. S. INABEJO y Cía.

Galería Alessandri 32. Casilla 746. Santiago

Suscriciones a revistas extranjeras para 1921. Pídase precios.

GUIA PROFESIONAL

ABOGADOS

ARTURO ALESSANDRI RODRIGUEZ
FERNANDO ALESSANDRI R.
VICTOR ACEVEDO LECAROS
Abogados
Estudio: Morandé 239 (altos). Teléfono Inglés 3638. Horas de oficina: solamente de 4 a 6 P. M.

ERNESTO BARROS JARPA
CESAR JIMENEZ FUENZALIDA
Gálvez 88. Teléfono 1845.

ERNESTO BIANCHI TUPPER
Oficina: Huérfanos 1112, segundo piso, teléfono 709.
Domicilio: Serrano 174. Teléfono 1034.

LUIS MALAQUIAS CONCHA S.
Asuntos civiles, criminales, accidentes, apelaciones. Compañía 1065. Casilla 1038.

CLARO Y CIA.
Luis Claro Solar, Samuel Claro Lastarria, Héctor Claro Salas, Fernando Claro Salas, Gustavo Claro Salas. Morandé 231. Teléfono 2355.

PEDRO DAZA BRANTES
Morandé 440. Casilla 2281.

ALBERTO DURAN B.
LEONIDAS DURAN B.
Santo Domingo 1145. Cas. 2914.

ROBERTO DE PETRIS
San Diego 65. Teléf. 156. Casilla 4044. Juicios civiles, criminales, de comercio, asuntos jurisdicción voluntaria.

JORGE ERRAZURIZ TAGLE
LUIS A. QUINTEROS T.
Amunátegui 301. Teléf. 633. Cas. 2592.

HERMAN ECHEVERRIA C.
Moneda 1148. Teléf. 3421. Domicilio: Carrera 172. Teléfono 1504.

LADISLAO ERRAZURIZ
HERNAN LEIGH BAÑADOS
De 3 a 5. Alameda 1902.

NICANOR ELGUETA N.
Galería Alessandri 19-A (altos). Teléfono Inglés 536.

DANIEL FELIU
Y OSCAR FELIU H.
Merced 557. Teléf. 532. Cas. 3177

FERNANDO FIGUEROA VIAL
Galería Alessandri 24. Piso 2.o Casa 5.

FERNANDO ERRAZURIZ TAGLE
Notario-abogado. Bandera 345. Casilla 926. Teléfono 3324.

LUIS FIDEL YAÑEZ
Defensor de Ausentes y de Obras Pías. Moneda 1935.

GALV. GALLARDO NIETO
Ahumada 168 altos. Teléfono 2343.

EDUARDO GREZ PADILLA
Catedral 1425. Teléfono 1144.

MANUEL GAETE FAGALDE
Notario-abogado. Huérfanos 1242. Teléfono Inglés 1355. De 9 a 12.30. Domicilio: Vergara 261.

MARTIN Y HERNAN FIGUEROA ANGUITA
717 San Antonio. Teléfono 1981.

OSVALDO HEVIA L.
Morandé 244. Casilla 1831.

GUSTAVO KALTWASSER DIAZ
Huérfanos 1175. Casilla 855.

RAMON SEGUNDO JIMENEZ
Abogado. Galería Alessandri 17. De 10 a 11 y 4 a 6.

MIGUEL LUIS LAGOS
Abogado Banco Hipotecario de Chile. De 11-12 y de 3 a 4. Casilla 1056.

FIDEL MUÑOZ RODRIGUEZ
Y
GUSTAVO CANO PEEL
Oficina: Bolsa Productos. 2.o piso. Huérfanos 1153.

LORENZO MONTT
AMBROSIO MONTT WILMS
Compañía 1207. Teléfono 2307.

MANUEL MERINO E.
LUIS MERINO E.
Agustinas 584. Teléf. 2077. Casilla 2247. De 4 a 5.30.

ANTONIO PLANET C.
Abogado. Especialmente cuestiones comerciales. Estudio: Bandera 575, oficina 34. Casilla 4034. Teléfono Inglés 1137. 3 a 5 P. M.

HECTOR SALAS IBAÑEZ
Abogado. Avenida España 430. Teléfono 230. (Parque).

HUMBERTO SALGADO GALLARDO
Causas militares, civiles, criminales. Alegatos Corte Suprema, Apelaciones. Bandera 152.

ENRIQUE TAGLE MORENO
Estudio. Compañía 1293.

EMILIO TAGLE RODRIGUEZ
Abogado. Huérfanos 240. Teléfono 2018. Atiende preferentemente asuntos comerciales y mineros.

LISANDRO SANTELICES E.
Morandé 450. Especialmente: Asuntos comerciales, particiones y juicios sobre propiedades.

LEOPOLDO URRUTIA
Banco Hipotecario de Chile, de 2-5. Domicilio: Santa Rosa 128. Teléfono 2223.

HUMBERTO YAÑEZ VELASCO
Compañía 1293. Teléfono 1614.

INGENIEROS

C. GARCIA CROSS
Ingeniero de minas. Estudios en Estados Unidos. Especialidad minería de oro. Teléfono 1893. Huérfanos 1759.

ALFREDO LEA-PLAZA
Santiago. Huérfanos 2334. Oficina: Moneda 1163. Teléfono 137.

MEDICOS

DR. ARNELLO
Cirugía. Anestesia general. Venéreas. García Reyes 17. De 12-3. Hospital San Vicente 4-6.

DR. LEONIDAS AGUIRRE A.
Especialista enfermedades niños y afecciones pulmonares. De 10-11 y 1.30-3.20. San Francisco 116.

DR. AMENABAR OSSA
Oculista, 14 años Europa. 3 años Médico-Director Hospital de Ojos Condado Stafford (Inglaterra). Merced 494. De 1.30-4. Teléfono 602.

DR. ALONSO ACUÑA R.
Moneda 1035. Consultas de 2 a 4.

DR. ITALO ALESSANDRINI I.
Cirugía y Ginecología. Consultas 1 a 3. Merced 324. Teléfono 3555.

DR. BISQUERT
Vías Urinarias. Sífilis. Moneda 859. De 3 a 6. Casilla 2563.

DR. BORQUEZ SILVA
Estudios Europa. Pulmón, corazón. Estómago. Intestinos. Rayos X. 3 a 6. A. Prat 80. Teléf. 19, Matadero.

DR CARLOS BOLIVAR S.
Medicina general. Delicias 210. De 1 a 3.

DR. JULIO BUSTOS
Médico de Ciudad de Santiago.— Medicina interna, niños, sífilis. Recoleta 707. De 2 a 4.

DR. GARCES BAEZA
Medicina interna, especialmente corazón, pulmón, riñones, aparato digestivo. Sífilis. Santo Domingo 730. De 2-4.

DR. ARTURO BARRAZA A.
Vías urinarias, sífilis. Puente 557. De 3 a 6.

DR. I. DIAZ MUÑOZ S.
Medicina general. Vías urinarias. Consultas de 2-4. Bandera 574.

DR. ALBERTO RAHAUSEN
Cirugía y Ginecología. Carmen 47.

DR. BRAGA CASTILLO
Rayos X. Merced 136. Teléfono 1393. Consultas: de 9 a 10 y de 1 a 4.

DR. CORREA CORTES
Medicina interna, Sífilis. Afecciones externas de la vista. 2-5. Echaurren 48.

DR. CAMPOS MENDEZ
Medicina interna. Enfermedades y desórdenes sexuales. Ausente en Constitución. Compañía 2855.

DR. MANUEL CALVO MACKENNA
Médico Pensionado San Vicente. 1 a 3. Santo Domingo 1412. Teléfono 596.

DR. PEDRO CONTRERAS A.
Consultas: Lunes, Miércoles y Viernes: 2-4. Compañía 1470.

DR. CHARLIN
Enfermedades de la vista. Compañía 2115. Consultas: de 3 a 6 P. M.

DR. LEONIDAS CORONA T.
Laboratorio Clínico. Delicias 868. (Frente a Estado). Consultas: de 4 a 6. Teléfono 2483.

DR. W. E. COUTTS
Sífilis. Vías Urinarias. Consultas: de 3 a 5. San Martín 372.

DR. CASTRO OLIVEIRA
Garganta, nariz, oídos. Estado 62. De 3 a 6.

DR. ALDO CONTRUCCI
Estudios en Europa. Medicina interna. Sífilis. San Antonio 451. De 2 a 4. Teléfono 188, Providencia.

DR. R. CASTAÑON SALINAS
Jefe Policlínica Prof. García Guerrero. Medicina interna. De 5 a 7. Maestranza 374.

DR. PAULINO DIAZ
Moneda 1963. Teléfono 1178. De 1 1|2 a 4. Especialmente Piel, Venéreas.

DR. DIAZ VELASCO
Medicina interna Niños. Sífilis. 1 a 4. Vergara 474. Teléfono 236 Parque.

Dr. A. DIMITSTEIN G.
Medicina general, especialmente Corazón, Estómago y Pulmón. De 1 1|2-5. Delicias 1473. Se atienden llamados nocturnos.

DR. EUGENIO DIAZ LIRA
Cirugía de niños y ortopedia.— Agustinas 1270. Teléfono 2285.

DR. RICARDO DONOSO
Estudios en Europa. Medicina interna, especialmente pulmón, corazón. Agustinas 619. De 1.30 a 3.30

DR. ESPINA
Rayos X. Medicina interna. Estudios Europa. Delicias 1228 esquina Gálvez. Teléfono 2102. De 1.30 a 4.

DR. JULIO EASTMAN
Catedral 2673. De 1.30 a 3.30. Teléfono 2637. Casilla 1571.

DR. FUENZALIDA BRAVO
Profesor de enfermedades niños. Merced 560. Teléfono 1721. De 2 a 4.

ARTURO FRITZ
Medicina general. Jefe Policlínica. Piel y sífilis. De 3 a 5. Huérfanos 1353.

Dr. SOTO PARADA — LABORATORIO CLINICO
Moneda 1035
Exámenes sangre orina etc

DR. ENRIQUE GONZALEZ H.
Estudios en Europa. Especialmente estómago, intestinos, hígado, diabetes, obesidad y reumatismo. Ejército 660. Consultas: 2-4.

DR. JOSE S. GONZALEZ O.
Médico residente del Hospital de Niños.— Enfermedades de niños y cirugía general. Consultas: de 2 a 4 P. M, Matucana 303. Santiago.

DR. ARISTIDES GONZALEZ C.
Prof. extraordinario. Obstetricia, enfermedades señoras. 1-3. Cas. 1551. Teléfono 2789. San Martín 272.

GONORREA E IMPOTENCIA
Debilidad vital y gonorrea con sus afecciones, prostatitis, supuraciones por más crónicas que sean, se curan en pocos días, garantida. Sistema nuevo. Dr. Winkelmann. Alameda 880.

DR. ERNESTO GREENE
Estudios Europa. Cirugía, ginecología. Consultas: 2-4. San Martín 509, esquina Catedral. Teléfono 2860

DR. ALEJANDRO INFANTE
Enfermedades niños. Médico Hospital Niños San Luis. Consultas: 1-4. Delicias 253.

Dr. AGUSTIN INOSTROSA
Cirugía, Ginecología, Sífilis. De 4 a 6. Puente 559.

A. ICAZA BARROS
Médico cirujano. Bandera 736. Teléfono 233. Consultas: 5 a 6.30.

DR. ROBERTO JARAMILLO B.
Ejército 707. Teléf. 142, Parque.

RICARDO KUSCHEL S.
Cirugía general. De 3-4, excepto Sábados. Merced 186. Teléf. 1344.

DR. A. KORNER ANDWANDTER
Estudios en Estados Unidos. Cirugía, Ortopedia. Consultas: 2-4. Santo Domingo 623.

PROFESOR LUCO
Enfermedades nerviosas y mentales. Merced 336. Consultas de 1 a 3.

DR. LAVAL
Medicina interna, especialmente pulmón. Amunátegui 31. De 2 1|2-4.

DR. MALBRAN
Enfermedades mentales y nerviosas. De 2 a 5. San Antonio 584.

PROFESOR DR. EDUARDO MOORE
Enfermedades sociales, piel y Urología. 110 Vergara, esquina M. Montt. 2 a 6.

DR. MORAGA FUENZALIDA
Medicina y cirugía de niños. Cochrane 118. Teléfono 2804. De 1 a 3.

DR. JUAN MONTENEGRO M.
Enfermedades niños. De 2 a 4. Compañía 1770. Teléfono 2120.

DR. ITALO MARTINI Z.
Ojos, oídos, nariz y garganta. Delicias 411. Consultas: 2 a 4.

DR. LUIS G. MIDDLETON CRUZ
Oídos, nariz, garganta. Trasladóse: Miraflores 540. De 4 a 6.

DR. JULIO MOORE F.
1.30-3.30. Niños, sífilis. Vergara 155. Teléfono 3074.

NEUMOTORAX ARTIFICIAL
Tratamiento Tuberculosis pulmonar. Dr. Moreno. Estudios Europa. Recoleta 561. De 2.30 a 4.30.

DR. MOUAT S.
Ginecología partos. Ex-Jefe Clínica Genicológica Dr. Korner. Brasil 25. De 1 a 4.

DR. OHLERICH
Titulado Alemania y Chile. Medicina general adultos y niños. Teléfono 332. De 2 a 4. Teatinos 336.

DR. DAVID PULIDO
Enfermedades niños. Santo Domingo 1646. Teléfono 2152. Consultorio: Santo Domingo 1695. 1-4.

DR. OTTO PHILIPPI
Enfermedades niños. Santo Domingo 820 esq San Antonio. Consultas: 1 a 3. Teléfono 2415.

PROFESOR PARDO
Cirugía y enfermedades de señoras. Consultas: de 2 a 4. Ejército 119.

DR. OSCAR PERALTA C.
Arturo Prat 671. Consultas: 2 a 4. Policlínica: de 8 a 9.30. Teléfono Inglés 194. Matadero.

DR. PAREDES F.
Especialmente enfermedades señoras. Jefe Policlínica Prof. Korner. Medicina Cirugía Abdominal. Amunátegui 38. De 2-4.

DR. PRUNES
Estudios en Europa. Jefe de Clínica. Piel, sífilis, venéreas. Merced 490. Casilla 2394.

DOCTOR PANTOJA
Medicina interna, corazón, pulmón, estómago, sífilis, 2-4 y 7-8. Sto. Domingo 1036. Teléf. 574. Domicilio: Monjitas 392.

DR. NACIANCENO ROMERO
Ausente en Europa.

DR. RICARDO PERALTA G.
Cirugía general, especialmente de niños. Claras 471.

DR. MANUEL RODRIGUEZ A.
Medicina interna. Consultas: 4 1|2 a 6. Amunátegui 31.

DR. RAFAEL PEÑARANDA R.
Especialmente corazón, estómago, hígado, riñón, sífilis, venéreas. Llamados nocturnos. 2 a 4. Catedral 2219.

DR. MARCIAL PARADA
Oídos, nariz, garganta. Delicias 1626. Teléfono 2844. De 3 a 5.

DR. QUIROGA
Enfermedades nerviosas y mentales. Puente 559. Consultas de 3 a 5.

DR. F. RAYO RIQUELME
Cirugía. Enfermedades de señoras. Lunes, Miércoles, Viernes, 1 a 3. Martes, Jueves, Sábado, 5 a 6. Moneda 1815. Teléfono 3329.

DR. EDUARDO DE RAMON
Cirugía. Enfermedades señoras. De 1 a 3. Agustinas 1660.

DR. JOEL RODRIGUEZ P.
Estudios Europa. Medicina interna, especialmente estómago, intestinos. Rayos X, de 2-4. Amunátegui 559. Teléfono 2310.

Dr. MARCO A. SEPULVEDA R.
Laboratorio
Abierto a toda hora. Bandera 736. Teléf. 233. Exámenes completos: Orina, sangre, desgarro, etc. Investigaciones: tifus, difteria, etc. Hemoculturas. Autovacunas.

DR. OSVALDO SALAS C.
Catedral 2529 Jefe Clínica Niños. Niños, adultos. De 1-3. Teléf. 2791.

DR. SANTANDER
Estudios Europa. Enfermedades corazón, riñón, sífilis, especialmente estómago e intestinos. Examen del enfermo por rayos X y laboratorio. Moneda 821.

SIFILIS VENEREAS Y PIEL
Doctor Félix Grohnert B.
Castro 238. Consultas: 2-6.

DR. CARLOS A. SOMMERS
Enfermedades del pulmón. De 1-3. Catedral 2099.

SANATORIO
PENSIONADO PARTICULAR
Av. Matta 586.— Tel. 97 (Matadero)
Partos, operaciones, enfermedades de señoras, corazón, digestivas, nervios, **Morfinomanía;** aislamiento y curación. Sala de operaciones, laboratorio electroterapia. Rayos X. Parque, jardines.
Dr. AQUILES RIVEROS

DR. STUARDO
Estudios Europa. Enfermedades niños. De 1 a 4. Agustinas 1684. Teléfono 2345.

J. SCHWARZENBERG L.
Enfermedades niños, 1-3 excepto Jueves y Sábado. Merced 186. Teléfono 1344.

DOCTOR STOLTING
Oculista. Médico recibido en Alemania y Chile. Compañía 1392. De 3 a 5.

DOCTOR GIANELLI — ESTUDIOS EUROPA
Sífilis, Piel, Vías urinarias. 21 de Mayo 562. Consultas de 2 a 6.

DR. SUAREZ ALVAREZ
Oculista. Jefe Clínica Ojos. De 1 a 3. Santo Domingo 1283.

DR. TORRES TORRES
Jefe Clínica Prof. Korner. Enfermedades señoras, cirugía. Catedral 1249. De 2 a 5.

DR. UGARTE MONTES
Medicina interna, cirugía, sífilis. Sotomayor 541. 1.30 a 3.30.

DOCTOR VARGAS SALCEDO
Cirujano, Martes, Jueves y Sábado 3-5. Teatinos 254. Teléf. 1060.

DR. WAUGH ALDUNATE
606 — 914 Estudios Europa. Medicina interna. Venéreas. Sífilis. Reacción Wassermann. 2 a 4. Catedral 1988.

DR. G. E. VIDAL S.
Consultas 2 a 6. Delicias 2646.

DR. ZUÑIGA C.
Enfermedades señoras. Jefe Clínica Obstetricia. Avenida España 472. De 1-3. Teléf. 111 Parque.

DR. WIREN
Oído, nariz, garganta. Claras 471. 2-4. Policlínica, no funciona hasta nuevo aviso.

DENTISTAS

BAHAMONDE …
Ex-Ayudante Clínica … Tratamiento enfermedades … Huérfanos 1353.

DR. CERDA LO…
Dentista. Traslados … mingo 849. Consultas …

FORTUNATO …
Dentista.— Avisa a … la que desde el 1.o de … ladará su oficina de … nas 849 a Estado 363 … la Plaza.

HERNAN FLEISCH…
Ausente atiende a … clientela el dentista … en su propia oficina …

MUÑOZ LOBOS …
Extracciones sin dolor … mo, puentes, placas … rápidos. San Diego 207…

PEDRO MEN…
Dentista.— Estudios … dos, Europa. Traslados … 782.

MANUEL VEAS …
Trabajos rápidos. Extr… dolor. 9-12 y 3-7. Prat …

DR. ROGAT Piorrea, Bolsa de … Oficina …

ESPECIALISTA EN P… ALVEOLAR
(Encías supurantes, … bles). Consultas en Va… Sábados. Condell 88.

LUIS E. ROBIN…
Dentista
Consultas: 9 a 11-2 a … Compañía 15…

ENRIQUE MORENO
Clínica Dental
Especialistas en … Huérfanos 1616. Teléf…

CARIOLANO LARA …
Trasladará su consult… domicilio: Rosas 1567.

J. A. CASTRO OLIVE…
R. CASTRO …
Estado 6…

Dra. ELVIRA RO…
Dentista. Bandera 7…

ALEJANDRO VALENZU…
Ayudante Escuela D… tracciones, sommoforme … zación contra Piorrea. …

CESAR VACCARO…
Dentista.— Merced 77…

ARQUITEC…

EDUARDO TA…
Construcciones, tra… y reparaciones. Hono… Planos, presupuestos. …

ALIRO CORDERO …
Arquitecto de la U… Chile. Amunátegui 61.

MATRON…

M. AVILA …
Matrona ginecologista … fermas todo época … sultas gratis. García R…

CLINICA
Ana G. de Vargas … tos, enfermedades señor… pensionistas. Cochrane …

CONSULTAS …
Me dedico en los alu… sin dolor y dolencias fem… señoras en estado intere… den disponer de dormito… nicos, luz, baño y pensión … $ 5 diarios. —Avenida … Instituto Doctora Lastarri…

CONSULTORIO FEM…
Sara Novoa, Partos … Curaciones, Inyecciones. … tas. Nataniel 588.

Mme. E. FRAGNA…
Matrona francesa. Con… a 5. Manuel Rodríguez …

CARMELA TORO …
Pensionistas. Curaciones … a toda hora. Matucana …

MATRONA BRA…
Huérfanos 4460. Part… medades señoras. Raspa… nes. Inyecciones. Consult… tamente privadas. Recibe … tas.

AMELIA GUTIE…
Partos, llamados provi… ciones. Camilo Henríquez … mo Rancagua.

DELFINA GONZA…
Chacabuco 615. Atiende … ca embarazo, pensionistas … mía, secreto profesional … provincias.

PENSIONADO MED…
Pensionistas. Partos. P… Curaciones, masaje médi… ne 846.

ROSA MONTOYA…
Enfermas, pensionistas … médica permanente. Oper… yecciones. Curaciones. … 283.

"PENSIONADO MU…"
Especialidad enferme… ras. Partos. Pensión desde … ración flores blancas. Co… mejorada enferma. Inyecc… n.enes gratis. San Diego …

MERCEDES ROJ…
Matrona. Clínica Privada … mas cualquier tiempo. … cos. San Diego 932.

CLINICA "Dra. VIC…"
Especialidad enfermed… ñoras. Curación catarro … cas. Pensionado higiénico … Asistencia completa; … gratis. San Diego 57.

VARIOS

VELLO DE LA CARA… CION RAPIDA Y SE…
Masaje facial de belleza … de la piel seca o grasosa … Consultorio Femenino … Física.— Santo Domingo …

ESCUELA NACIONAL DE … JISTAS
Policlínica privada. Direc… Gascogne. Estado 250.

TARTAMUDOS
serán aliviados, orto… sor práctico extranjero. … 193.

VIDA OBRERA

ENTRO DEPORTIVO ESPARTA. l Centro Deportivo Esparta es institución formada por jóve- obreros, que fué organizada a diados del año que acaba de ter- nar.

Durante el corto tiempo de exis- cia social que tiene, ha organi- o varias fiestas que han tenido onancia dentro de las colectividades congéneres en especial entre las rmónicas.

n efecto, recién se organizó, for- un campeonato de One-Step, co-

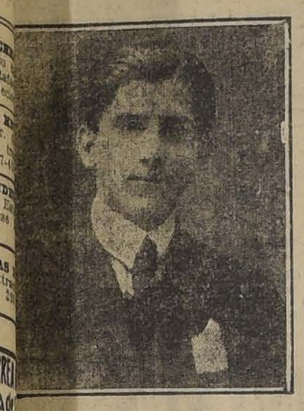

OR GUSTAVO CASTILLO, P., RESIDENTE DEL CENTRO

manifestación al preliminar que a llevarse a cabo poco después, cual era organizado por el Cen- Recreativo La Ilustración.

ecordamos que con motivo de es- esta, el Centro Deportivo Espar- logró conquistarse el aprecio de directorios y socios de los diver- Centros filarmónicos de esta ca-

ctualmente, el Centro es presi- por el joven señor Gustavo Cas- P. y a cuya labor, secundada siastamente por su secretario, r Robles, han logrado que el ro cuente con especiales afec- dentro de las colectividades as organizadas de Santiago.

EDERACION DE OBREROS DE ENTA.— Los delegados y las onas que simpaticen con la cau- de la Federación, pueden pasar secretaría a retirar las entra- para la matinée que dará esta tución el próximo Domingo, a 3 P. M., en honor del nuevo Di- rio. El valor de la entrada es 0 centavos, con derecho a llevar señoritas.

Mañana, a las 8.30, se reunirá directorio recién elegido y las co- ones que defenderán el tarifado. Continúan las gestiones de los aradas porteños para obtener un ico éxito en el movimiento huel- ta.

Asamblea general impostergable- te se celebrará el Domingo 9, a 9.30.

Los personales deben proceder esta semana a nombrar los nue- delegados y dar cuenta en la mblea del Domingo.

EDERACION OBRERA DE CHI- — La reorganización del Conse- Federal N.o 11 de Cerveceros.— Junta provincial de la Federa- Obrera de Chile, en su constan- afán de organizar nuevos Conse- dependientes de ella para estre- r a la clase obrera en una insti- ión organizada, ha acordado ci- para hoy, a las 8 de la noche, a que forman el gremio de Cerve- s, obreros que antes formaban Consejo y que por cuestiones de acuerdo entre un grupo del mis- se había desorganizado.

ara el mejor éxito de esta reu- n, la Junta Provincial nos pide publicación del siguiente mani- to:

Ha llegado el momento que defi- nos nuestra actitud.

El Miércoles en nuestro local, a 8 P. M., habrá una importante nión, en la que trataremos el do de asegurar los triunfos obte- os, debido a nuestra unión y so- aridad, y principiaremos a prepa- nos para el futuro.

Una comisión de la Junta Fede- y Provincial vendrá expressamen- a ilustrarnos sobre materia de estro exclusivo interés.

Ningún obrero cervecero debe fal- . Vuestra presencia es necesa-

Todo el personal debe acudir a es- llamado, para hoy Miércoles 5, a 8 P. M., en Miraflores 163. — **Junta Provincial".**

ENTRO RECREATIVO LA ILUS- ACION.— (Bascuñán 542).— El ado 1.o del actual ,el cuadro ar- ico de este Centro, se dirigió a ill, invitado por las autoridades ese pueblo, para dar allí una fun- .

l resultado de esta fiesta, fué ndioso, congregándose en el lo- donde se efectuaba, una **extra-** inaria concurrencia, que **aplaudió** entusiasmo los diversos números que constaba el programa.

e reprisó con gran éxito "Jacoba de perro", diálogo, por la seño- Yola Pando y señor Fernando res; y se representó la graciosa edia "Justo y Malena", que hi- reir de buenas ganas a los asis- tes.

l señor Marcelino Díaz, socio perador del cuadro y organiza- de esta fiesta, nos pide hacer far a los vecinos de Tiltil sus sinceros agradecimientos por la significa forma en que tanto él co- los miembros del cuadro, fueron ndidos.

or los preparativos que se hacen, gran acontecimiento promete re- tar la velada que este cuadro para para el 15 del actual. Opor- amente será publicado el progra- que se confecciona.

ONSEJO FEDERAL N.o 1 DE LA O. DE CH.— Se nos encarga re- mender a los miembros de este sejo, la mayor asistencia a la mblea extraordinaria a que han citados para el Jueves 6, a las media P. M., pues, hay que re- er asuntos de trascendental im- tancia para la buena marcha del sejo.

Entre otros, figuran en la tabla siguientes puntos:

Nombramiento de un delegado an- la Junta Provincial. Elección de -tesorero. Elección de la nueva ta de Administración del local e rme sobre reglamento sanitario. la comisión nombrada al efec-

OCIEDAD DE CARPINTEROS Y ANISTAS FERMIN VIVACETA. a comisión de fiestas continúa bajando con todo entusiasmo, en parar un espléndido programa pa- la velada del beneficio pro-fon- y estandarte social, que, como hemos anunciado, se efectuará el 15 de Enero, a las 9 P. M.

a comisión avisa a todas las per- as que tienen entradas tomadas a la fecha 11 de Diciembre pró- mo pasado, son válidas para esta ta. Al mismo tiempo se ruega os socios que todavía no han pa- o a la secretaría a cubrir el va- de las tarjetas que se fueron re- idas por correo para este bene- o, pueden hacerlo todas las no- s, de 7 a 10 P. M.

ROXIMA VELADA.— La Socie- de Artesanos La Unión, celebra- el Sábado 8 del presente, a las 9 M., una velada literaria y baile ial, en su local de la calle Ri- lme 859.

e invita a esta fiesta a todos los los con sus familias ya que ella mete estar muy interesante.

STUDIANTINA LA UNION. — emos en conocimiento de las re- ones sociales, que el próximo Sá- o se llevará a efecto una gran ada literario-musical en celebra- n del 17.o aniversario social, por o motivo la comisión de fiestas no tirá sacrificio alguno a fin de pre- tar un interesante programa, en que tomará parte por segunda vez esta capital, la Compañía Fami- Mignon.

OCIEDAD MUTUAL DE COMER- ANTES. — Especial importancia estirá la sesión ordinaria que, de erdo con lo prescrito en los es- utos, debe celebrar esta tarde el ectorio de esta institución, pues, la sesión se dilucidarán impor- tes asuntos que están pendientes su consideración y además se procederá a la elección de las personas que han de ocupar los puestos que se encuentran vacantes por renuncia de los titulares.

Asimismo, se dará a conocer el informe de la comisión que se recibió de la tesorería que hacía entrega el ex-tesorero de la institución, don José Luis Alarcón, en el cual en algunos considerandos, se deja especial constancia de su satisfacción.

Estos y otros asuntos que deberá despachar el Directorio en su sesión de la tarde, la que se llevará a efecto a las 3 y en su local social de la calle Morandé 845, dan suficientes motivos para encarecer la asistencia y la puntualidad en la hora, a los señores directores y en especial a don José Fernández, señores Carlos Cornejo, Amador Marambio, Juan Rubio, Marco A. Fuentes, Gaspar Cid, Gabriel A. Jara, Francisco Prado, Eliseo Corona y a todos en general.

A lo ya expresado, hay que añadir el hecho que esta será la primera sesión del año, por lo que tiene también su interés, por cuanto que en ella se imprimirán los rumbos que seguirá la institución en el año que se inicia, que como el pasado, será de constante trabajo en bien de la mejor situación de todos aquellos que forman su masa social.

UNION GREMIAL DE OBREROS PANADEROS.—Se nos pide avisar a los socios y a los dueños de panaderías, que el salón social de esta institución se trasladó a la calle Cuevas esquina de Porvenir. También hay servicio telefónico para el pedido de operarios.

FIESTA OBRERA EN PUENTE ALTO.—El Domingo último, y con motivo de la entrega al Directorio del Consejo N.o 1 de la copa ganada en el campeonato organizado por la Junta Provincial por el equipo de ese pueblo, se desarrolló una simpática y significativa fiesta.

A las 2 1|2, se dió comienzo al programa que se había elaborado al objeto. El joven Manuel Machuca cantó una bonita canción obrera que fué muy aplaudida.

Uno de los últimos números de canto fué el ejecutado por un grupo de niñitos y niñitas, e intitulado "La Pampa Esclava", de Francisco Pezoa.

Después de terminados los números teatrales, los obreros de Puente Alto le pidieron a Ernesto González les dictase una conferencia.

En efecto, González, accediendo, hizo una detenida reseña de la clase trabajadora durante el año que terminó.

PERSONAL JUAN PICO MIRO.— En su última asamblea general, nombró el siguiente Directorio:

Delegado general, señor Valerio Villegas; sub-delegado general, señor Bnigno Echagüe; delegada de la 2.a sección, señora Inés Lagos; sub-delegada de la 2.a sección, señorita Sara Gallardo; tesorero, señor Romilio Orellana; contador, señor Víctor Hernández; recaudadores, señores Diego Villagra y Ramón Guajardo; secretario de correspondencias, señor Manuel Boltt; secretario de actas, señor Rosendo Pérez.

CENTRO RECREATIVO FEDERACION INSTRUCTIVA OBRERA. —Como se anunció oportunamente, el Domingo 2 del presente se llevó a efecto el baile de competencia de one-step, concertado entre los señores Oscar Dellepiane y Luis Reyes. El baile se desarrolló conforme las bases de acuerdo, bailando primero el señor Reyes. Los dos demostraron una competencia que el tribunal se vió vacilar por algunos momentos hasta que pudo notar que las señoritas de ambos no le daban el desarrollo debido, pero demostró en presentación una pequeña superioridad.

Al final del concurso, el tribunal declaró vencedor por puntos al señor Oscar Dellepiane y señorita Ema Lazo Gutiérrez.

PASEO DE LA FEDERACION DE EMPLEADOS DE PELUQUERIAS. —Con todo entusiasmo se prosiguen los trabajos para realizar en la mejor forma posible el hermoso paseo que tiene en perspectiva la Federación de Empleados de Peluquerías para el 11 del presente, a la Chacra Santa Julia en Ñuñoa.

Una comisión del Directorio está confeccionando un hermoso programa deportivo que se realizará en la fiesta que comentamos. Varios establecimientos de peluquerías de Santiago han donado varios premios para competirlos entre los federados que tomen parte en el campeonato.

Un almuerzo a la chilena se servirá bajo los hermosos árboles de la propiedad de don José Pedro Alessandri, caballero que ha ofrecido dar toda clase de facilidades para el mejor éxito del gran paseo del Domingo 16 del presente.

CITACIONES

Sindicato de Chauffeurs de Chile. —A junta general ordinaria para hoy 5, a las 8.30 P. M., en Delicias 1836.

Se recomienda la asistencia por haber asuntos muy importantes que conocer.

El señor tesorero atenderá a los socios desde las 9 y les ruega que traigan sus libretas para canjearlas por las nuevas.

Sindicato Obrero de Fábrica de Espejos, Vidrieros y Ramos Similares. —A junta de Directorio para hoy, a las 8 P. M.

Centro Deportivo y Social Unión Teatral.—A junta general para hoy, a las 9 1|2 P. M., en Bandera 848 con el objeto de elegir vice-presidente.

Sociedad de Carpinteros y Ebanistas.—Al Directorio para hoy, a las 8 1|2 P. M.

Centro Familiar "La Esperanza". —A junta general obligatoria, hoy, a las 9 P. M., en la secretaría, Arauco 1050.

"Partido Obrero Socialista", Sección Santiago".—Para hoy, a las 9 P. M., y en su local, San Francisco 835, están citados a asamblea ordinaria los componentes de esta sección.

Se elegirá un vocal del comité administrativo.

"Círculo Diego Portales" de la Unión Nacional.—Para hoy, a las 8 3|4, a la Comisión de Fiesta. Local, San Pablo 1476.

Para mañana Jueves, a las 9 P. M., a junta general, para tratar la elección de Directorio.

Federación de Sastres y Ramos Similares de ambos sexos.—A junta general extraordinaria para hoy.

Se nombrarán dos directores, y se tratará una nota del Sindicato de Sastres de Valparaíso. Hor: 8 de l noche, en Mourndé 871.

Sociedad de Conductores de Carruajes La Igualdad.—A junta general ordinaria para hoy, a las 9 P. M., para elegir el nuevo Directorio.

Federación Obrera de Chile.— A junta general ordinaria a todos los delegados de este cuerpo representativo, para hoy a las 8.30 P. M. Se pone en conocimiento que el delegado que falte a tres sesiones seguidas, se le cancelará el poder, previa comunicación a sus respectivo Consejo.

Consejo Federal N.o 19 de Empleados de casas particulares.—A junta general ordinaria para el Jueves 6 a las 2.30 de la tarde en Miraflores 163. Se pone en conocimiento de las asociadas que la secretaría atiende diariamente de 2 a 6 de la tarde.

Gran Confederación Sindical del Trabajo.—A reunión general a todos los delegados para hoy a las 8 P. M.

Sociedad Igualdad y Trabajo.— A junta general ordinaria para hoy a las 8 P. M.

Comité Político de Tranviarios.— Para hoy a las 8.30 P. M. en Mapocho N.o 2824. Se tomarán acuerdos en el sentido de disolver el Comité que hizo la campaña Presidencial. La sesión se celebrará con el número que asista, por ser segunda citación y haberse nombrado el Comité oficial del Consejo Federal N.o 2.

Cuadro dramático "El Arte" de la F. de O. en Calzado.— Para mañana a las 8 P. M., a todos sus miembros.

Consejo Federal N.o 10.—A reunión a todas las personas que adeudan al Consejo Federal N.o 10, para hoy a las 8 P. M. en Miraflores 163. Al Directorio, a las 8.30 P. M.

Círculo de Amigos "Los X".—A sesión para hoy a las 8 P. M. en la secretaría, Ñuble 953.

Sociedad de Proveedores de Leche. —A junta general para hoy de 7 a 8 P. M. en Morandé 845, a fin de asistir, a la entrega que hará el Directorio saliente al entrante.

Sociedad Socorros Mutuos de Chauffeurs de Chile.—Al Dricetorio para hoy a las 9 P. M., y a junta general para el Viernes 7.

MOTOR ELECTRICO

compro uno en buen estado de de 3 H. P. 220 volts.

Dirigirse a S. P.

SANTO DOMINGO 887.

RENACIMIENTO INDUSTRIAL DEL PAIS

ENERGIA ELECTRICA

Una comisión nombrada por el Supremo Gobierno para informar peticiones de la Compañía Chilena de Tracción y Luz Eléctrica ha informado favorablemente 4 de las 5 peticiones formuladas.

Como lo expresa la Comisión, no es una concesión que el Estado debe hacer a la Empresa, sino condiciones generales para todo establecimiento de fuerza eléctrica.

Al efecto, la Comisión acompaña un proyecto de ley para que sea sometido al Congreso, a fin de que haya una base legal para las Compañías que quieran traer al país sus capitales y los inviertan en producir fuerza eléctrica.

Dada la enorme importancia que tiene el facilitar el establecimiento de plantas eléctricas, no dudamos que el Ejecutivo pase luego el Mensaje al Congreso y éste lo despache pronto. No existe en Chile una legislación apropiada para estas iniciativas y es urgente dictarla, pues no hay capitales que se aventuren en inversiones no suficientemente garantidas en su estabilidad e intereses.

Es de tanta mayor importancia esta legislación cuanto la industria universal pasa por la crisis que afecta a la producción del carbón.

Don Javier Gandarillas Matta, en los interesantes estudios que ha estado publicando en LA NACION sobre la crisis carbonífera y los remedios que le aplican los países europeos, establece un dato que está corroborado, y es que cualquiera que sea el estado futuro de la industria, el precio del carbón será seguramente el doble del que tenía antes de la guerra mundial. Hoy está, como sabemos, a más de cuatro veces tanto.

Es, pues, indispensable que busquemos la producción de fuerza eléctrica hidráulica. Así lo hacen los países europeos, y ya en ocasiones anteriores, he recordado que Gran Bretaña, Francia, España, Italia, apresuran, con ayuda del Estado, la instalación de plantas eléctricas para fomentar la industria.

Ya no se trata solamente de la industria particular, sino de una en que el Estado participa, como es la movilización ferroviaria. Francia electrificará, con las fuentes eléctricas de los Pirineos, más de 2,000 kilómetros; medida no sólo necesaria para intensificar el tráfico, sino para no recargar los fletes.

Es natural, que si el carbón hay que pagarlo al doble, al triple o cuádruple de su anterior precio, los ferrocarriles tengan que aumentar enormemente sus tarifas.

Chile es uno de los países favorecidos por la naturaleza. La cordillera le suministra caídas de aguas en todas partes. La Comisión técnica que informó las peticiones de la Empresa de Tracción, calcula que en caídas naturales de agua hay en la región central del país más de 2 millones de caballos de fuerza.

La Empresa de Tracción y Luz se propone suministrar fuerza y luz a las dos provincias de Santiago y Valparaíso. Tendrá más de 100 mil caballos que ofrecer a bajo precio al industrial, a las poblaciones para su alumbrado, a los agricultores para muchas de sus faenas y en la ciudad, a miles de obreros que usan pequeñas máquinas, desde la de coser hasta la de planchar.

Urge, pues, apresurar el despacho de una ley que sirva de base para toda empresa que quiera reducir a fuerza disciplinada esa ingente cantidad de fuerza perdida. Urge tanto más, cuanto la Empresa de Tracción está lista para poner trabajo en la instalación de varias plantas centrales en la cordillera, que darán trabajo a mucha gente, hoy que empiezan de nuevo a paralizarse las explotaciones del cobre de El Teniente y Chuquicamata; la del salitre de Tarapacá y Antofagasta.

De cinco a diez mil obreros quedarán desocupados y todos procurarán volver al sur. La agricultura puede tomar una cantidad regular, pero el resto gravará el presupuesto nacional y será un temeroso problema.

La legislación apropiada a las instalaciones y transmisiones de energía eléctrica es la mitad del problema planteado.

Esa fuerza se producirá si desde luego tiene un empleo—en parte considerable—en el ensanche del servicio de tracción urbana y de luz.

Se sabe que la industria en Santiago consume hoy 15 a 20,000 caballos de fuerza; pero necesitará un tiempo para transformar sus motores térmicos por motores eléctricos.

Se necesita, pues, que también sea despachado el negocio del ensanche de tracción y de luz, que necesita urgentemente la ciudad.

U. CH.

NEW YORK LIFE INSURANCE COMPANY

Compañía de Seguros Sobre la Vida

LA MAS GRANDE DEL MUNDO

SUCURSAL DE CHILE

Huérfanos 1042 :-: Santiago

RESUMEN DE LAS OPERACIONES EFECTUADAS EN 1920

RECIBIDO

Premios de Primer año	$	708,164.61
Premios de renovación		2.170,653.87
Intereses		318,230.53
Total recibido	$	3.197,049.01

PAGADO

Por siniestros	$	689,421.72
Por pólizas liquidadas		235,057.62
Por dividendos		247,821.09
Total pagado a los tenedores de pólizas	$	1.172,300.43

DEPOSITOS EN CHILE

Garantía en Arcas Fiscales	$	400,000.00
Banco de Chile a plazo fijo		3.500,000.00
Banco Español de Chile a plazo		500,000.00
National City Bank a plazo fijo		500,000.00
Banco de Chile, en cuenta corriente		77,752.73
Préstamos a los asegurados		2.534,666.43
Mobiliario e instalación		22,605.42
Caja		7,844.02
Total	$	7.542,868.60

Nuevos seguros realizados y pagados durante el año. $ 14 348,500 00

Santiago, Diciembre 31 de 1920.

R. BERNSTEIN. CAJERO

R. PERCY CORDNER. GERENTE GENERAL

BOX

EL ESPECTACULO DEL SABADO.—Con un programa de lo más sobresaliente se inaugurarán el Sábado próximo la serie de espectáculos pugilísticos anunciados para la presente temporada.

Ha correspondido en suerte abrir la sesión a los profesionales de peso liviano Armando Vargas contra Manuel Fuentes, quienes en quince rounds deben dejar de manifiesto los adelantos que han logrado en su arte, veremos si esos tipos combativos por excelencia es han adaptado la escuela de Budinich y de Murray. La bolsa puesta en disputa asciende a $ 1,500 con reparto efectivo de 80 por ciento al ganador y 20 por ciento al perdido.

Otro número de interés es la primera presentación pública de Billy Peters, quien ante Carlos Lazo y en 8 rounds tiene que convencer al público para demostrarse competente ante sus futuros rivales, Pablo Muñoz, Lillo y Duque Rodríguez.

EL FESTIVAL POPULAR DEL 13. —La Empresa Tagini prepara para el Jueves 13 de los corrientes, una reunión boxeril con base popular y con sujeción al siguiente programa:

1.o 4 rounds entre Eduardo Méndez y Carlos Müller.

2.o 6 rounds entre Carlos Jara y Jorge López.

3.o 6 rounds entre Manuel Contreras y Augusto Mery.

4.o Match de fondo, 10 rounds, entre Casimiro Arellano, instructor del Calvin Respress y Luis Vicentini, campeón de Chile de aficionados de peso liviano.

LOS PRODUCTOS CADUM

JABON para la toilette y el baño.

POMADA para toda clase de infecciones de la piel.

PASTA DENTIFRICA, la mejor de todas.

En venta en todas las Boticas, Perfumerías y Paqueterías.

Por mayor: Daube y Cía., Droguería Francesa, etc., etc.

JABON OBRERO

Ideal para sacar toda clase de manchas de la piel.

0.50 Pastilla

En las principales Boticas, Almacenes y Mercerías.

CENTRO DEPORTIVO BENJAMIN TALLMAN.—Las academias de esta noche.—Hoy Miércoles 5 del presente, se efectuarán las academias que semanalmente ofrece a los aficionados al box el entusiasta Centro de la calle San Francisco 685, y que con motivo de las festivades de Pascua y Año Nuevo, se había visto obligado a suspender. El programa confeccionado es el siguiente:

1.o Clemente Saavedra y Victorio Vásquez, 3 rounds.

2.o José Portella y Jorge López, 3 rounds.

3.o Humberto Valenzuela y L. Jara, 3 rounds.

4.o Jorge Díaz y Alfredo Molina, 3 rounds.

5.o Match a 4 rounds y en caso de empate uno más, entre Jerardo Soto y Manuel Muñoz.

6.o Match a 4 rounds y en caso de empate uno más, entre Luis Alberto Muñoz y Julio Poblete.

ATLETICO BOXING CLUB JAMES PERRY.—Como de costumbre, el Jueves próximo en el Gimnasio del "James Perry" se efectarán varias importantes academias de box con decisión entre buenos aficionados.

Esa noche se verificará el match revancha a 5 rounds entre los señores Pablo Jiménez, del Railway Boxing Club, y Alejandro Lecaros, de este Centro.

Como se recordará, en el anterior encuentro sostenido por estos peleadores, fué declarado en empate por el señor Pablo Muñoz, quien arbitró dicha pelea.

Esta vez ambos contendores entrarán al ring dispuestos a liquidarse en el más breve tiempo, para lo cual ambos se entrenan entusiastamente.

Para completar el programa se efectuarán varios preliminares, también de interés.

ACEPTA.—Pedro Maldonado acepta el desafío lanzado por medio de este diario el señor Humberto Garetto, en las condiciones que él quiera y para esto ruego se sirva pasar por Victoria 714.

DESAFIO.—J. Raúl Correa, socio del Centro Heriberto Rojas, desafía al campeón de Chile peso infantil señor Eduardo Galdámes. Bases, con su representante, señor J. Misael Salgado, Alonso Ovalle 1251.

CENTRO DEPORTIVO "GREGORIO SANTA CRUZ".—Cítase a junta general para mañana Jueves 6 del presente, a las 8 P. M., en nuestro local, Rosas 3052.

Ruégase la asistencia para tratar la renuncia del señor Emilio Rodríguez y la elección del nuevo Directorio.

CENTRO SOCIAL Y DEPORTIVO UNION TEATRAL.—El Domingo pasado, como estaba anunciado, se efectuó el paseo al Monte, que este Centro había organizado como despedida al consocio señor Manuel Sánchez, que partirá en breve a Panamá.

Reinó durante la estada en el vecino pueblo, el mayor entusiasmo, siendo atendidos los socios e invitados en la mejor forma tanto por el dueño de casa como por la comisión organizadora, que se esmeraron porque quedara un grato recuerdo entre los paseantes.

CENTRO DEPORTIVO UURSUS.— Esta institución deportiva cita para hoy Miércoles 5, a las 9 P. M., con, el fin de elegir el Directorio que regirá los destinos de la institución durante el año 1921. Ruégasele a los señores socios la asistencia a esta reunión por tratarse de un asunto de tanta importancia.

FROILAN ROJAS.—El boxeador francés Shel Busac, cita a este profesional para hoy a las 4 P. M., en Maestranza 472. Le ruega llevar ropa de trabajo.

MANUEL SANCHEZ Y PABLO MUÑOZ.—A estos profesionales se les encarece pasar por esta Redacción, hoy entre 7 y 8 P. M.

TRIBUNALES

CORTE SUPREMA

Movimiento habido en 4 de Enero de 1921

1.a Sala.—Las causas de la tabla de hoy fueron falladas ayer.

2.a Sala.—1, María A. Gajardo v. de G. con Suc. Erasmo Vásquez, en acuerdo.

Las demás no vistas.

Don Ruperto Balmandes alegó con don Belfor Fernández, en la 1.a

TRIBUNAL PLENO

Continúa la 1.a de ayer, Rec. queja Ernesto y Márcos Lagos Borne, quedó pendiente.

Don Leopoldo Urrutia y don José Luis Santa María alegan con don Santiago Lazo en la continuación.

Fallada de acuerdo:

Germain y Sierra con Fisco con fondo anula de oficio sentencia recurrida, redactor, señor Rojas.

CORTE DE APELACIONES

Movimiento del 4 de Enero de 1921

1.a Sala.—Alegatos pendientes: 1, Suc. Gardaux y otros con The Tarapacá and.

Tocopilla con Fisco.

Alegaron:

En la pendiente, don Carlos Aldunate con don Antonio Varas.

CORTE DE APELACIONES

2.a Sala.—1, E. Espinosa con A. Cáceres, fallada; 2, F. Ahumada con Weir Scott y Cía., en trámite; 3, D. Laurel con J. Frías, en trámite; 4, E. Castillo con J. U. Castro, suspendida; 5, E. Díaz con C. Ronis, en trámite; 6, J. Ramón Cárdenas con V. Clave, fallada; 7, Municip. de Providencia con varios deudores Virgilio Figueroa, fallada; 8, Quiebra J. Moreno con Andrés P. N. Peña, fallada; 9, J. Adanne con A. Videla, fallada; 10, F. Mena con Fábrica Cerveza A. Ebner y otro, suspendida; 11 P. Berkenstudt con R. Manríquez, fallada; 12, J. Risens con E. Risens, fallada; 13, Fisco con J. U. Martínez y otros, en trámite; 14, N. Cuadra con D. Romo, fallada; 15, E. Rodríguez con J. Fantuzzi, fallada.

No vistas las demás.

Alegaron:

En la 1.a, Juan Román conf.

En la 11, Hernán Echeverría con don Francisco Amasti.

3.a Sala.—1, Suc. Yáñez y otros con Cruchaga y otros, en acuerdo.

Alegaron:

En la 1.a, don Aurelio Valenzuela C. con don Arturo Fernández P.

4.a Sala.—1, D. Valenzuela con P. Labbé, pendiente; 2, Recurso de hecho de A. García, M. 2 tablas; 3, J. Laplume con J. Blasy y otros, sin tribunal; 4, J. Aghestec con I. Jacobs, confirmada.

No vistas las demás.

Alegaron:

En la 1.a, don J. Luis Consejo con don Jorge Costa.

En la 4.a, don Gustavo Cano con Enrique Burgos V.

PRIMERA SECRETARIA

Ingreso Civil

Rec. queja Williamson y Cía., 1.a instancia.

Aránguiz con Sanfuentes, S. Fernando.

Araya con Soto, 1.er Juzgado.

Ramírez con Castro, Rengo.

Exclusiones electorales comuna Fochalí, Rancagua.

Matus con Simó, 2.er Juzgado.

Rec. hecho M. Maturana, 1.a secretaría.

Cumplido con Bermudez, 5.o Juzgado.

Cumplido con Bermudez, 5.o Juzgado.

Espina con Vial, 2.o Juzgado.

Arenas con González, 2.o Juzgado.

Concha con Gálvez, Rengo.

Ingreso Criminal

Rec. queja R. Carrera, 1.a instancia.

Contra A. Gallardo y otros, 3.er Juzgado.

Contra A. Silva, Curicó.

Contra V. Toledo, Rengo.

Contra R. Cares, Rengo.

Contra V. López, Rengo.

Contra C. Gálvez, Rengo.

Contra A. Espinoza, Vichuquén.

Contra P. Ortiz, Vichuquén.

Rec. queja D. Rosembluth, 1.a instancia.

Contra J. Santibáñez, 1.er Juzgado.

SEGUNDA SECRETARIA

Ingreso Civil

Promotor fiscal con Narciso Cárdenas s|. Montd.

Carlos de la Cerda, 4.o Juzgado.

Ugalde Luis con Verde Arturo, 4.o Juzgado.

Labra v. de Olea Isabel con Jiménez Ramón 2.o, 2.o Juzgado.

Soto Ercilia con Filiín Alejandro, 5.o Juzgado.

Urzúa Neftalí con Indalicia Cárdenas, 4.o Juzgado.

Ingreso Criminal

Contra Rosalindo Orrego, 1.er Juzgado.

EL

TE SUPERIOR

DE

WEIR, SCOTT & Co.

Es una marca muy antigua y acreditada por su buena e inva- : : : : riable calidad : : : :

EXIJA LA FIRMA Y ESTRELLA LACRE EN CADA PAQUETE

INFORMACIONES COMERCIALES, INDUSTRIALES Y AGRICOLAS

CAMBIO

BANCARIO	9 7/32
COMERCIAL	9 9/32

EQUIVALENCIAS DEL CAMBIO BANCARIO

1 LIBRA VALE	$ 26.03
1 DOLAR	7.54
1 FRANCO	0.43
1 MARCO	0.10.8
1 LIRA	0.25.9
1 PESETA	0.98
1 NAC. ARG.	2.54½

PREMIO DEL ORO: 111.70 %

VALOR DEL PESO ORO DE 18 d.

Al cambio bancario de 9 7/32, un peso oro de 18 d. vale $ 1.95,25.

Como el recargo comercial es de 111.70 por ciento, hay una diferencia de 16.45 por ciento.

LA LIBRA Y EL DOLAR

Los telegramas procedentes de Nueva York, recibidos ayer en los Bancos de esta ciudad, indican las siguientes cotizaciones:

Oro americano a la vista

Londre y Río de la Plata	$ 3.55
Anglo Sud Americano	3.55
Alemán Transatlántico	3.54½
City Bank	3.54

LOS BANCOS QUE SE EXPRESAN HAN FIJADO LOS CAMBIOS SIGUIENTES:

BANCO DE CHILE — Enero 4.

Plazas	90 dv.	A la vista
Londres	9 7/32	9
París	2.29	2.23 1/2
N. York		7.54 1/2
Italia	3.86	3.76 1/2
España	1.01 1/2	0.99
Argentina		2.54 1/2
Hamburgo	0.21 1/2	9

ESPAÑOL DE CHILE — Enero 4.

Plaza	90 dv.	A la vista
Londres	9 7/32	9 15/16
La libra vale	26.03	26.85
El franco	0.42.91	4.385
La peseta	0.98.03	1.002
El dólar		7.50
El nacional		2.54

LONDRES Y RIO DE LA PLATA LDO. — Enero 4.

Cambios sobre el exterior

Plazas	90 dv.	A la vista
Londres	9 9/32	9
París	2.31 1/4	2.27 1/4
Amberes		2.15 1/4
N. York		7.52 1/4
España		1.00 1/4
Italia		3.85
Brasil		8 31/32
Uruguay		5.80 1/4
Argentina		2.54 1/2
Alemania		
Suiza		36
Siria		8 31/32
Portugal		Id.
Panamá		Id.
Perú		Id.

THE NATIONAL CITY BANK OF NEW YORK — Enero 4.

Países	A la vista	90 d/v.
N. América	7.52 1/2	
Inglaterra	9	9 7/32
Francia	44.05	
Italia	25.90	
España	100.85	
Suiza	1.14 3/4	
Argentina	2.49	
Bruselas	48.35	

BANCO ANGLO-SUD-AMERICANO LDO. — Enero 4.

Plazas	90 dv.	A la vista
Londres	9 7/32	9
París	2.31 3/4	2.29 1/2
España		1.00 1/2
Italia		3.92 1/2
Suiza		86 3/4
Bélgica		2.16
Holanda		41 1/2
Alemania		9.06
N. York		7.48 1/4
B. Aires		2.51 3/4

GERMANICO DE LA AMERICA DEL SUD — Enero 4.

Cambios a la vista sobre el exterior:

Alemania (Mcs.)	9.00
Argentina (M/C.)	2.54
España (Ptas.)	0.99
Holanda (Fl.)	0.41
N. York (M/C.)	7.52
Suecia (Cor.)	0.84¼
Suiza (Frs.)	0.86½
Viena (Cor.)	35.—

El Banco abona intereses sobre depósitos en moneda extranjera.

BOLSA DE COMERCIO

MOVIMIENTO

De preferencia el movimiento de ambas ruedas de ayer en el mercado bursátil se concretó a bonos hipotecarios, no dejando por esto de ser importante el realizado en acciones.

Entre la variedad de títulos de Sociedades, negociados, figuran en primer término las Llallaguas, Antofagastas, Lota y Coronel, Arauco, Martas y Petróleos, dándose conformes de menor interés en Banco Nacional, Chile, Tierra del Fuego, Viñas y uno por 3 acciones de la Sociedad Telégrafo Comercial.

En diversos lotes y a diferentes precios, se adjudicaron grandes partidas de Caja 8-1, tranzándose también Caja 7-1, 6-1, Hip. 8-1, 7-1 y Garantizador 8 corrientes y de fechas determinadas.

El total de lo operado en acciones ascendió a 801,409 efectivos y en bonos a 580,000 nominales.

Por lo que respecta a los precios, bajaron la mayor parte de las acciones y bonos negociados, cerrando el mercado flojo y de baja en ambos renglones.

CIERRE DEL CAMBIO Y ORO

Cambio, vendedor, 9 1/4; comprador, 9 9/32.

Oro, vendedor, 112; comprador, 111.70.

OPERACIONES DE AYER

Primera rueda

3 Telégrafo, 50.
12000 Caja 8-1, 95.
8000 Caja 8-1, 95.
7000 Caja 8-1, 95.
40000 Caja 8-1, 94 7/8.
20000 Caja 8-1, 94 7/8.
1000 Hip. 7-1, 87.
30000 Caja 8-1, 94 2/4.
4000 Hip. 7-1, 87.
2000 Caja 8-1, 94 5/8.
17 Banco Chile, 191.
100 Lota, Enero 27, 53.
500 Caja 8-1, 95.
20000 Caja 8-1, 1918, 95.
10000 Caja 6-1, 82 1/2.
11000 Caja 8-1, 1918, 95.
1000 Caja 8, 95 1/2.
2000 Caja 8, 95 1/2.
41000 Caja 8-1, 94 5/8.
9000 Caja 8-1, 94 5/8.
100 Electricidad, Enero 13, 120.
1000 Caja 7-1, 89 1/2.
2000 Caja 7-1, 89 1/2.
20000 Caja 7-1, 89 1/2.
1000 Caja 7-1, 89 1/2.
11 Banco Chile, 192.
1000 Garantizador, 8, 1911, 76.
500 Lota, Enero 27, 57 3/4.
100 Llallagua, Enero 27, 208.
100 Llallagua, Enero 27, 208.
700 Arauco, 1.
400 Arauco, 1.
1000 Marta, Enero 13, 8 1/2.
100 Lota, Enero 13, 57 1/4.
100 Antof., Enero 27, 148 1/2.
100 Antof., Enero 27, 148 1/2.
200 Antof., Enero 27, 148.

Segunda rueda

1000 Caja 8-1, 94 5/8.
11000 Caja 8-1, 94 5/8.
20000 Caja 8-1, 94 5/8.
40000 Caja 8-1, 94 1/2.
10000 Caja 8-1, 94 3/8.
5000 Caja 8-1, 94 3/8.
2000 Caja 8-1, 94 1/2.
20000 Hip. 8-1, 94.
20000 Hip. 8-1, 94.
1000 Caja 6-1, 82 1/2.
3000 Caja 8-1, 94 1/2.
1500 Caja 6-1, 88.
23000 Hip. 8-1, 93 7/8.
7000 Caja 6-1, 88.
40000 Caja 8-1, 94 3/8.
10000 Caja 8-1, 94 3/8.
100 Llallagua, Enero 27, 194.
100 Llallagua, Enero 27, 193.
100 Llallagua, Enero 27, 192.
100 Llallagua, Enero 27, 192.
200 Banco Nacional, 50 3/4.
6000 Garantizador 8, 76.
2000 Petróleos, 0.70.
2000 Hip. 8-1, 93 3/4.
2000 Garantizador 8, 1913, 76.
1000 Garantizador 8, 1914, 76.
6000 Hip. 8-1, 93 3/4.
1000 Hip. 8-1, 93 3/4.
13000 Hip. 8-1, 93 3/4.
8000 Hip. 8-1, 93 3/4.
100 Antof., Enero 13, 142.
100 Antof., Enero 27, 142.
200 Llallagua, Enero 27, 191.
100 Lota, Enero 27, 57.
100 Llallagua, Enero 27, 192.
100 Llallagua, Enero 27, 192.
50 Viñas, Enero 13, 42.
200 Antof., Enero 13, 142.
100 Antofagasta, Enero 13, 142.
2000 Caja 8-1, 94 3/8.
100 Llallagua, Enero 27, 194.
27000 Caja 8-1, 94 3/8.
3000 Caja 8-1, 94 3/8.
1000 Caja 8-1, 94 3/8.
20000 Caja 8-1, 94 3/8.
100 Llallagua, Enero 13, 194.
500 Antof., Enero 13, 141.
100 Antof., Enero 13, 141.
100 Llallagua, Enero 27, 194.
100 Llallagua, Enero 27, 193.
300 Llallagua, Enero 27, 193.
200 Llallagua, Enero 27, 193.
100 Llallagua, Enero 27, 193.
100 Llallagua, Enero 27, 192 1/2.
200 Fuegos, 63.
100 Llallagua, Enero 27, 193.
100 Llallagua, Enero 27, 193.
200 Llallagua, Enero 27, 193.
20000 Caja 8-1, 94 1/4.
10000 Caja 8-1, 94 1/4.

OFERTAS, DEMANDAS Y ULTIMAS COTIZACIONES

BONOS

Caja 8-2.—Comprador por 1,000 y 2,000 a 95 1/2.

Caja 8-1.—Quedó vendedor por 10,000 a 94 1/4.

Caja 7-2.—Vendedor por 3,200 a 91.

Caja 7-1.—Quedó comprador por 100,000 a 89 1/2.

Caja 6-1.—Comprador por 3,000 a 82 1/2.

Hip. 8-1.—Quedó comprador por 20.000 a 93 3/4.

Hip. 7-1.—Comprador por 17,000 a 87.

ACCIONES BANCARIAS

Chile.—Quedó comprador por 160 acciones a 190 y 8 a 192. Cerraron con transacción a 191 al contado.

Español.—Comprador por 50 acciones a 170. Cerraron con transacción a 170 y comprador a 171 al contado.

Nacional.—Comprador por 100 acciones a 60 1/2 y vendedor por igual cantidad a 61.

Santiago.—Comprador por 18 acciones a 140.

SOCIEDADES MINERAS

Llallagua. — Quedó en rueda comprador por 200 acciones a 192 para Enero 27. Cerraron con transacción y comprador a 191 y vendedor a 192, ambas para Enero 27.

Tocopilla. — A 28 para Enero 27 hubo en rueda comprador por 200 acciones.

Oruro. — A 18 al contado se pidieron 200 acciones. Cerraron con transacción a 20 al contado.

Lota y Coronel. — Quedó vendedor por 500 acciones a 57 para Enero 27. Cerraron con vendedor a 57 para Enero 13.

Martes. — Para Enero 13 quedó en rueda comprador por 500 acciones a 8 y vendedor por 100 a 8 1/4.

Demasías. — Vendedor por 100 acciones a 18.

Lebu. — Vendedor por 200 acciones a 78 para Enero 13.

Cayllloma. — Vendedor por 500 acciones a 5 y media para Enero 13.

Arauco. — Comprador por 500 acciones a 1 y vendedor por igual cantidad a 1 1/4.

SOCIEDADES SALITRERAS

Antofagasta. — En rueda quedó para Enero 27 comprador por 100 acciones a 141 1/2 y vendedor para Enero 13 por 100 a 141 1/2. Cerraron con vendedor a 142 y comprador a 141 1/2, ambas para Enero 13.

Loa. — A 83 para Enero 27 se ofreció vendedor 100 acciones.

SOCIEDADES GANADERAS

Tierra del Fuego. — Quedó comprador por 200 acciones a 62 al contado.

SOCIEDADES INDUSTRIALES

Gas de Santiago — Vendedor por 7 acciones a 106.

Electricidad Industrial. — Comprador por 20 y 5 acciones a 120.

Viñas. — Comprador por 200 acciones a 40 al contado y vendedor por 200 a 41 para Enero 27.

Austral — A 1 1/2 se ofreció vendedor 200 acciones.

Penco. — A 40 al contado se pidieron 25 acciones.

Malvoa. — Comprador por 300 acciones a 22 al contado.

Cemento Melón. — Vendedor por 200 acciones a 27 1/2 para Enero 13.

San Bernardo. — Vendedor por 5 acciones a 150.

Tattersall. — Comprador por 50 acciones a 157 y vendedor por 100 a 159.

Telégrafo Comercial — Vendedor por 5 acciones a 50.

SOCIEDADES DIVERSAS

Club Hípico. — Comprador por 1 acción a 6,000.

SOCIEDADES PETROLIFERAS

Nacional de Petróleos. — Quedó en rueda comprador por 8,000 acciones a 0.65 y vendedor por 2,000 a 0.70.

OPERACIONES de VALPARAISO

1.a Rueda

530 Banco Italiano, s. A., 30.
100 Antof., Enero 27, 149 1/2.
100 Loa, 84.
100 Loa, Enero 27, 84.
500 Galicia, Enero 13, 31.
300 Galicia, Enero 13, 30 1/2.
200 Tabacos, 80.

2.a Rueda

600 Llallaguas, Enero 27, 195.
1600 Viñas, Enero 13.40.
300 Galicia, Enero 27.30.
300 Antof., Enero 27, 143.
900 Llallaguas, Enero 27, 194.
100 Llallaguas, Enero 27, 193.
600 Llallaguas, Enero 27, 192.
500 Galicia, Enero 13, 29 1/2.
200 Penco, Enero 13, 80.
300 Viñas, 39 3/4.
200 Lastenia, Enero 13, 43.
200 Antof., Enero 27, 142, 1/2.
500 Antof., Enero 27, 142.
400 Llallaguas, Enero 13, 193.
100 Loa, Enero 13, 80.
400 Viñas, Enero 13, 40.
200 Loa, Enero 27, 80 1/2.

LETRAS

1.a Rueda, vend. 9 3/16, comp. 9 7/32.

2.a Rueda, vend. 9 1/4; comp. 9 9/32.

ORO

1.a Rueda, vend. 112; comp. 111.50.

2.a Rueda, vend., 112, comp., 111.70.

ACCIONES Y BONOS

ULTIMAS COTIZACIONES

Pagados		Precios	
BANCOS			
Chile	$ 100	191	tr.
Curicó	$ 100	128	tr.
Italiano	$ 100	24 1/2	tr.
Español	$ 100	171	c.
Nacional	$ 50	60 3/4	tr.
Popular	$ 100	127	tr.
Talca	$ 100	145	tr.
Gar. de Valores	$ 100	17	v.
Francés de Chile	$ 50	57 1/2	tr.
Ind. y Comercio	$ 20	20	tr.
Santiago	$ 100	140	c.
Hip. de Chile	$ 200	680	tr.
Hip. Valparaíso	$ 100	130	tr.
SOCIEDADES MINERAS			
Antequera	£ 1	1 1/2	tr.
Araca	£ 1	40 1/2	tr.
Arauco	$ 10	1	tr.
Cayllloma	sd 5	5 1/4	v.
Central de M.	$ 5	0.20	v.
Car. de Coronel	£ 1	5	tr.
Colquirí	$ 5	2 1/4	v.
Disputada cob.	$ 25	17 1/2	tr.
Gatico	£ 1	9	v.
Huanuni	£ 1	41	v.
Llallagua	£ 1	191	tr.
Lota y Co.	$ 20 oro	57	v.
Máfil	£ 1	178	c.
Demasías	£ 1	17	tr.
Choicas	£ 1	8	v.
Domeyko cob.	$ 20	2 7/8	tr.
Marta	sch 5	8 1/2	tr.
Monte Bco. est.	£ 4	4 1/2	tr.
Oruro, ext.	£ 1	19	v.
Opoloca	£ 1	110	v.
Pintados S. so.	$ 33	2	tr.
Pod. de coll. c.	£ 5	15	tr.
S. Bartolo	$ 25	15	v.
S. J. Oruro est.	£ 1	4	c.
Santa Rita	£ 1	5	tr.
Schwager car.	$ 1	120	tr.
Taltal (plata)	$ 50	10	tr.
Tocopilla	£ 1	28	tr.
Totoral (plata)	$ 10	7	v.
Vacas	$ 15	3 1/2	v.
SOCIEDADES SALITRERAS			
Antofagasta	$ 25	141 1/2	v.
Agua Santa	£ 1	175	tr.
Castilla	£ 1	17 3/4	tr.
Lastenia	£ 1	43	tr.
Boquete	£ 5	7 3/4	v.
La Unión	£ 20	12	c.
Loa	£ 1	80 1/2	tr.
Perseverancia	$ 20	20	c.
Chilena de Sal	£ 1	28	tr.
Galicia	£ 1	33	tr.
Peñón	£ 1	13	tr.
GANADERAS Y AGRICOLAS			
Anglo Ch. Past.	$ 1	5 1/2	v.
Aysen	£ 1	28	tr.
Culle Argentina	£ 1	10 1/4	tr.
Gente Grande	£ 1	80	v.
Laguna Blanca	£ 1	65	tr.
Rupanco	$ 20	35	v.
Tierra del Fuego	£ 1	64	tr.
Vallenar	$ 20	35	tr.
COMPAÑIAS DE SEGUROS			
La Alemana	$ 125	310	c.
La Alianza Chil.	$ 25	64	tr.
La América	$ 25	96	tr.
La Americana	$ 25	300	tr.
Araucana	$ 25	51	tr.
La Anglo Chilena	$ 25	70	tr.
La Central	$ 25	70	tr.
La Chilena Cons.	$ [illegible]	[illegible]	
La Comercial	$ 75	220	tr.
La Española	$ [illegible]	[illegible]	
La Francesa	$ 50	[illegible]	
La Franco Ch.	$ 25	45	tr.
Germania	$ 25	47	c.
La Iberia	$ 62	115	c.
La Industrial	$ 25	40	v.
La Internacional	$ 85	135	tr.
La Italia	$ 100	400	tr.
La Mapocho	$ 50	190	tr.
La Nacional	$ 25	785	v.
Nueva España	$ 75	155	tr.
La Protectora	$ 25	185	tr.
La Santiago	$ 25	288	v.
La Unión Chilena	$ 50	650	tr.
La Unión Nac.	$ 60	95	c.
SOCIEDADES INDUSTRIALES			
Am. Shoe Fact.	$ 100	100	v.
Austral de Ma.	£ 1	1.25	tr.
Buques y Ma.	£ 50	50	tr.
Catres	$ 100	92	c.
Cemento Melón	$ 1	27	tr.
Cerv. Unidas	$ 20	36	tr.
Diques	$ 100	140	tr.
Chilayo Azuf.	£ 1	30	v.
Electricidad	$ 50	120	tr.
El Globo	$ 10	60	v.
Feria Izquierdo	$ 100	120	c.
Gas Santiago	$ 56	107	v.
Industrial	$ 20	26 1/4	tr.
Labor Chile	$ 25	80	v.
Malvoa	$ 20	21 1/2	tr.
Mercado de la V.	$ 100	100	tr.
Penco, azúcar	£ 1	39 1/2	tr.
San Ber. F. E.	$ 50	148	c.
San Martín (FT)	£ 1	1	v.
Tabacos	$ [illegible]	80	tr.
Tattersall	$ 100	158	c.
Tejidos Santiago	$ 100	400	c.
Teleg. Comercial	$ 25	50	v.
T. Unidos	$ 50	32	tr.
Vidrios	$ 108	120	tr.
Vapores S. A.	$ 25 oro	181	tr.
Volcán	$ 50	69	tr.
V. del Mar (az.)	$ 1	40 1/2	c.
SOCIEDADES DIVERSAS			
B. de C. de S.	$1250	130000	v.
Club Hípico	$ 500	6000	tr.
BONOS			
C. 5 f (31 Ma y 30 Se)	86		v.
Caja 6-1 (30 Ab y 31 Dic)	83		tr.
Caja 7-1 (30 Ab y 31 Dic)	89 1/2		tr.
Gdor. 8 (30 Ju y 31 Dic)	76		tr.
Caja 7- (30 Ju y 31 Dic)	92		tr.
Caja 8-1 (30 Ma y 30 Se)	94 1/4		tr.
Caja 8-2 (30 Ju y 31 Dic)	96 1/2		tr.
Hip. 8-1 (30 Ju y 31 Dic)	93 3/4		tr.
Hip. 8-2 (30 Ju y 31 Dic)	95		tr.
Gdor. 7. (30 Ju y 31 Dic)	68 1/2		tr.
Hip. 7-1 (30 Ma y 30 Se)	87		tr.
Municip. Priv. 8	86		v.
Hip. Nacional	$ 100	92	tr.
Hip. 7-2 (31 Ma y 30 Se)	87		tr.

BOLSA COMERCIAL de CHILE

SANTIAGO

Primera rueda

100 Marta, Enero 13, 6.
100 Marta, Enero 13, 6.
100 Marta, Enero 13, 6.
200 Marta, Enero 13, 5 3/4.
200 Marta, Enero 13, 6 1/2.
100 Marta, Enero 13, 6.
100 Marta, Enero 13, 5 7/8.
250 Petróleos, 0.75.
250 Petróleos, 0.80.
2000 Caja, 8-1 o/o, 96.
100 Marta, Enero 13, 5 3/4.
100 Marta, Enero 13, 5 3/4.
200 Cayllloma, Enero 13, 5.

Segunda rueda

100 Marta, Enero 13, 5 3/4.
100 Marta, Enero 13, 5 3/4.
200 Cayllloma, 5.
500 Cayllloma, Enero 13, 5.
100 Cayllloma, Enero 13, 5.
100 Marta, Enero 13, 5 7/8.
100 Marta, Enero 13, 5 7/8.
200 Marta, Enero 13, 5 7/8.
100 Marta, Enero 13, 5 7/8.
100 Marta, Enero 13, 5 7/8.
100 Marta, Enero 13, 5 7/8.
100 Marta, Enero 13, 5 7/8.
100 Marta, Enero 13, 5 7/8.
100 Marta, Enero 13, 5 7/8.
100 Marta, Enero 13, 5 7/8.
60 Yeso P. S., 8.20.
3000 Gdr. 8 o/o 1920 P. S., 75.
100 Marta, 5 3/4.
100 Marta, Enero 13, 5 7/8.
100 Marta, Enero 13, 5 3/4.
100 Marta, Enero 13, 5 3/4.
100 Marta, Enero 27, 6.
100 Marta, Enero 27, 6.
200 Caja 8 o/o 1 o/o, 96.
100 Caja 8 o/o 1 o/o, 97.
100 Marta, Enero 27, 6.
100 Marta, Enero 27, 6.

Santiago, Enero 4 de 1921.

EL SECRETARIO.

GUIA DE CORREDORES DE LA BOLSA DE COMERCIO

LUIS RAMIREZ SANZ
AUGUSTO OVALLE CASTILLO
Bandera 55. Teléfono 2511.

CARLOS DUVAL
Bandera 67. Int. 11. — Teléfono 1812.

OSCAR VALENZUELA VALDES
Bolsa de Comercio. Int. 20. Tel. 2558.

RAFAEL UNDURRAGA OVALLE
Bolsa Comercio Of. 82. Tel. 2200.

FRANCISCO Y ALBERTO RUERTA CIFUENTES
Calle Bolsa 66. Int. 24. Tel. 1118.

HECTOR HERREROS
DOMINGO AMUNATEGUI
Bandera 71. Casilla 3149.

ALBERTO ROJAS H.
RAUL ROBLES L.
Calle Bolsa N.o 60. Int. 23.

RICARDO VALDES
Bolsa Comercio Of. N.o 33. Tel. 3194

FLORENCIO VILLAMIL C. y Cía.
Calle Bolsa 82. Int. 81. Tel. 2664.

IRARRAZAVAL Y SUTIL
Bandera 35. Tel. 20. Casilla 2852.

PEREIRA Y VALDES
Calle de la Bolsa N.o 39.

ROBERTO EYZAGUIRRE
Morandé 227. Tel. 1682. Casilla 476

JOSE URETA VALDES y Cía.
Bolsa Comercio 21. Teléfono 3338.

JORGE Y RICARDO ASTABURUAGA LYON
Calle de la Bolsa 74. Int. 27. Tel. 3444.

ARTURO WALKER
Moneda 1120. Teléfono 3425.

AGUSTIN LLONA C.
VICTOR UGARTE A.
Calle Bolsa 49. Cas. 2341. Tel. 148.

JULIO RIPAMONTI
RAMON ACHONDO
Bandera 73. Casilla 192. Tel. 3428.

ALBERTO FABRES
Morandé 327. Casilla 158. Tel. 923.

LUIS ARIZTIA S.
ROBERTO DONOSO E.
Bandera 73. Gal. de la Bolsa Of. 30.

COMPRO
CASA RESIDENCIA
central y moderna, de $ 400 mil a $ 800,000.
M. MASBOU
SANTO DOMINGO 969

S. A. FERIA YZQUIERDO

Precios corrientes de la Feria de Animales del Martes 4 de Enero de 1921

Avenida Beauchef número 997

Terneros de pie gordos, 60-125.
Terneros de 1 año, 130-160.
Vaquillas de 1 1/2 años, 180-220.
Vaquillas de 2 años, 220-250.
Novillos de 1 1/2 años, mestizos, 220-270.
Novillos de 2 años, 250-300.
Vaquillas de 3 años, 270-340.
Novillos de 3 años, 320-360.
Novillos a media gordura, 350-380.
Novillos gordos, 420-460.
Novillos mestizos, gordos, 480-540.
Vacas flacas, 280-320.
Vacas a media gordura, 340-370.
Vacas gordas, 420-460.
Vacas mestizas, gordas, 460-540.
Vacas paridas, flacas, 340-400.
Vacas paridas, a media gordura, 470-520.
Torunos gordos, 500-550.
Toros, 450-560.
Bueyes flacos, 350-380.
Bueyes a media gordura, 480-520.
Bueyes gordos, 650-700.
Bueyes de trabajo, 370-400.
Bueyes mestizos, de trabajo 480-540
Bueyes mestizos gordos, 680-750.
Potrancas de 3 años, 100-140.
Potrones de 3 años, 120-160.
Yeguas, 70-280.
Caballos, 60-250.
Mulas flacas, 70-150.
Mulas, 150-180.
Corderos, 24-26.
Ovejas, 35-38.
Vacas al peso, 0.35-93.
Bueyes al peso, 0.32-0.97.
Novillos, 0.35-1.

MATADERO PUBLICO

ENCIERRA DE HOY — Enero

Ganado mayor

Bueyes	43
Novillos	71
Vacas	145
En vara	51
Total	310

Ganado menor

Corderos	738
Cerdos	64
Terneros	30
Cabros	18
Total	870

PRECIOS DE LAS CARNES

Carne buey	1.a	1
Id. id.	2.a	1
Id. id.	3.a	0
Novillo	1.a	1
Id. id.	2.a	1
Id. id.	3.a	0
Vaca	1.a	1
Id. id.	2.a	1
Id. id.	3.a	0
Cordero	1.a	1
Id. id.	2.a	1
Id. id.	3.a	0
Oveja	1.a	1
Id. id.	2.a	1
Id. id.	3.a	0
Cabro no hubo		
Cerdo	1.a	no
Id. id.	2.a	1
Id. id.	3.a	1
Grasa en rama		1
Sebo ovejuno		1
Cuero de vacuno, macho		0
Id. hembra		1
Id. ovejuno		1
sos docena		1

SOCIEDAD ANONIMA "FERIA YZQUIERDO"

Aprobados sus Estatutos por Decreto Supremo N.o 1681 de Agosto de 1916 y legalmente instalada por Decreto Supremo No. 1534 del 14 de Julio de 1917 y reformados por Decreto Supremo No. 2260 de 15 de Setiembre de 1919.

Capital totalmente pagado, 10,000 accs. de $ 100 c/u.. $ 1.000

DIRECTORIO

PRESIDENTE

Don Luis Undurraga G. H.

DIRECTORES

Don Alberto Tagle Ruiz
Don Manuel Joglar R.
Don Manuel R. Undurraga
Don Joaquín Gana E.

GERENTE

Don Juan Antonio González Edwards

DECIMA MEMORIA

Que el Directorio presenta a los señores Accionistas en General en 12 de Enero de 1921

SEÑORES ACCIONISTAS:

En conformidad al artículo 25, inciso G. de los Estatutos, tenemos el honor de el Balance General por el 2.o semestre de 1920. La utilidad obtenida es de. . . . . $

Os proponemos la siguiente distribución:

Repartir a los señores Accionistas un dividendo de $ 7 por acción	$ 70,000.00	
A Fondo de Reserva, en conformidad Estatutos	6,000.00	
Para Mejoras y Conservación Feria	3,768.30	
A Gratificación del Personal	10,000.00	
A Provisión Ctas. Dudosas y Castigos	19,000.00	
A Fondo Amortización Propiedad Futuro Establecimiento	10,000.00	$

Aceptada esta distribución, los fondos de la Sociedad quedarán:

CAPITAL PAGADO	$ 1.000,000.00	
FONDO DE RESERVA	38,300.00	
FONDO AMORTIZACION PROPIEDAD FUTURO ESTABLECIMIENTO	50,000.00	$ 1

Al daros cuenta del Balance del 2.o Semestre de 1920, nos es satisfactorio dejar de que, a pesar de la paralización del tráfico que tuvo la Empresa de los FF. del Estado, ta comisiones de este Semestre arroja siempre un aumento de $ 11,786.96 sobre el semestre anterior y de $ 24,069.90 sobre el de igual fecha del año próximo pasado. Lo que demuestra la bondad del negocio y la creciente confianza que el público dispensa a nuestra Feria.

Os corresponde, en conformidad a los Estatutos, nombrar reemplazantes a los que terminan su período, señores Luis A. Undurraga G. H., Manuel Joglar y Manuel R. U y nombrar inspectores de cuentas para el próximo semestre.

LUIS UNDURRAGA G. H.
Presidente.

JUAN ANTONIO GONZALEZ EDWARDS
Secretario.

Balance General de la "Sociedad Feria Yzquierdo"

Por el Segundo Semestre de 1920

DEBE		HABER	
Cuentas por Pagar	$ 48,675.46	Cuentas por Cobrar	$
Banco Chile	82,357.64	Cuentas Pendientes	
Documentos por Pagar	140,000.00	Operaciones Pendientes (Letras Bancarias)	
Capital	1.000,000.00	Caja	
Letras Bancarias (Descont.)	493,404.85	Acciones y Bonos	
Dividendos Por Pagar	1,610.00	Cuentas Corrientes	
Fondo de Reserva	32,300.00	Enseres y Muebles	
Banco Hipotecario Chile	214,041.45	Bienes Raíces	
Fondo Amortización Propiedad Futuro Establecimiento	40,000.00	Forraje (Existencia)	
Utilidad	118,768.30	Letras por Cobrar	
		Resp. Fondo Reserva (Bonos Hipotecarios 3%-1%)	
		Mejoras Feria	
		Banco Chile Estación	
		Propiedad Futuro Establecimiento	
	$ 2.171,157.70		$ 2.1

GANANCIAS Y PERDIDAS

DEBE		HABER	
Enseres y Muebles (Castigo)	$ 3,000.00	Saldo que resulta al haber de la Cuenta "Comisiones" después de hacer castigos prudenciales	$
Gastos Generales	20,691.87		
Gastos Feria	25,166.65		
Sueldos	32,359.96		
Gastos Conservación Feria	4,582.51		
Intereses y Descuentos	17,036.71		
Utilidad	118,768.30		
	$ 222,106.00		$

Santiago, 31 de Diciembre de 1920.

JUAN ANTONIO GONZALEZ EDWARDS,
Gerente.

ANGEL ALCALDE CRUCHAGA
Contador.

INFORME

El que suscribe, designado por la Junta General de Accionistas para revisar los libros lance de la Sociedad Feria Izquierdo, certifica haber hecho un estudio de ellos, siéndole jar constancia que son llevados con orden y claridad.

Santiago, Enero 3 de 1921.

ELIODORO PIÑA RAMIREZ

Compañía de Consumidores de Gas de Santiago

TRANSFERENCIA DE ACCIONES

Para llevar a efecto el aumento del capital de la Compañía de Consumidores de Gas de Santiago, acordado en la Junta General de Accionistas, de 11 de Noviembre del año próximo pasado, se avisa a los señores accionistas:

1.o Que durante todo el mes de Enero permanecerá cerrado el Registro de Transferencias de Acciones.

2.o Las acciones que se transen, desde el 1.o de Enero en adelante, no tienen derecho a la nueva emisión y no se dará curso a la transferencia de acciones, sin que, préviamente, declare el vendedor que las acciones que vende, no tiene derecho a la nueva emisión. El comprador a su vez deberá declarar que acepta la transferencia, sin derecho a la nueva emisión.

3.o No se dará curso a ningún traspaso de las nuevas acciones, que no hayan pagado los $ 15, que les corresponden. El recibo de pago servirá de título provisorio.

Santiago, 1.o de Enero de 1921.

PEDRO BERRAZUEIL TAGLE,
Gerente.

CRONICA POLICIAL

LA MISTERIOSA MUERTE DE DON FRANCISCO AGUIRRE. — ...continuado comentándose activamente en los diversos círculos ...iciales la misteriosa muerte del ...pleado de los Ferrocarriles del ...ado, señor Francisco Aguirre.

...Hay quienes creen en la posibilidad de un crimen misterioso y ...os que se afirman en la hipótesis ...una muerte casual. La suposición de suicidio ha sido desechada ...todos los comentadores.

...a policía ha continuado practicando averiguaciones sin conseguir ...arecer nada en este oscuro su...o.

...El hecho, como hemos informado ...uestros lectores, se presenta bajo ...caracteres que parecen absolutamente indescifrables.

...L ROBO DE LOS 2,800 NACIONALES ARGENTINOS. — La policía ha continuado practicando ...riguaciones con el objeto de dar ...el ladrón y el dinero sustraído ...un tranvía de la línea Matadero ...señor Siwecking.

...e cree que no será difícil entregar al delincuente. La Sección Seguridad practica activas pesquisas con el objeto de aprehender cuanto antes al audaz autor de ...delito singular.

...OBO DE UNA PISTOLA. — ...Roberto Leiva ha dado cuenta ...a justicia que le robaron una ...ola Browing que avalúa en ...pesos.

...TROPELLO — Don Gumercindo Barrientos ha dado cuenta a la ...icia en representación de don ...los Lira Infante, que el auto de ...a Adelaida Salhanerscke le ...pelló su victoria, causándole al ...hero contusiones de mediana ...vedad en el cuerpo e inutilizándole la pareja de caballos.

...os daños han sido avaluados ...4,000 pesos.

...OBO DE ESPECIES. — Lo...o Zúñiga ha dado cuenta a la ...icia que Manuel Soza le llevó ...as especies de su propiedad que ...úa en 420 pesos.

...OS CACOS EN ACCION — Don ...berto Peña ha dado cuenta a la ...icia que un desconocido le arrebató a viva fuerza su cadena de oro ...una libra esterlina, especies ...avalúa en 300 pesos.

...UICIDIO. — Fué enviado a la ...rgue el cadáver de Lamberto ...sa, que puso fin a sus días disparándose un tiro de revólver en la ...n derecha.

Se ignoran los móviles que indujeron al occiso a tomar esta determinación extrema.

ROBO DE ESPECIES. — Don Mariano Albina ha dado cuenta a la justicia que Elena Arias se fué de su domicilio llevándole hurtadas numerosas especies que avalúa en 300 pesos.

LE DIO DE GOLPES. — Doña Teresa Carreño ha dado cuenta a la justicia que su esposo Salustio Martínez la agredió con las manos y pies, causándole numerosas contusiones de carácter grave en diferentes partes del cuerpo.

HERIDO A CUCHILLO. — Don Juan B. Aguirre fué atendido por la Asistencia Pública por presentar heridas de gravedad en el cuerpo, que le infirió con cuchillo una mujer llamada Delfina Fuentes.

INTENTO DE SUICIDIO. — Fué atendida por la Asistencia Pública a señora Delfina Molière, que intentó quitarse la vida haciendo uso de una navaja de afeitar. En vista del estado grave de la herida, ésta quedó hospitalizada en la Asistencia Pública.

—Rosa Contreras fué enviada a la Asistencia Pública con síntomas de envenenamiento por haberse tomado dos pastillas de sublimado.

Se ignoran los móviles que indujeron a la Contreras a cometer este atentado.

A LA ASISTENCIA PUBLICA — Don José Latorre ha dado cuenta a la justicia que el guardián Humberto Galdames le dió de golpes a Daniel Román, resultando éste con una conmoción cerebral grave.

Román fué atendido por la Posta N.o 2.

ACCIDENTE. — Fué enviado a la Asistencia Pública el niño de 1... años Juan Pérez, con una herida en la frente y conmoción cerebral ocasionada a causa de haber sufrido una caída del caballo que montaba.

El caballo se espantó por haberle dado una pedrada el niño Fernando Pérez.

ROBO DE UN MALETIN. —Don Washington Garay ha dado cuenta a la justicia que unos desconocidos le arrebataron a su esposa un maletín que contenía 175 pesos en dinero.

ASALTO Y ROBO. — Comunican los carabineros de Providencia que antenoche Segundo y Manuel Olivares, en compañía de otros individuos, asaltaron la casa de su hermana Matilde, golpeando con las manos a ésta y llevándose del domicilio numerosas prendas de vestir y otras especies.

A consecuencia de algunos disparos de revólver que se hicieron durante el asalto, resultó herido en una pierna Olivares. El herido fué atendido por la Asistencia Pública.

ATROPELLADO POR UN TRANVIA. — Arístides Vega, maquinista del tranvía N.o 335 de la línea San Pablo y Juan Flores cobrador del carro acoplado del mismo tranvía, han sido puestos a disposición del juzgado del crimen por haber atropellado con el vehículo que gobernaban al niño Aladino Quezada, causándole una herida grave en la cabeza.

RECLAMO EN CONTRA DE UNA AGENCIA. — Se ha presentado a nuestra imprenta el señor Luis Céspedes Bravo, a formular un reclamo en contra de la Agencia Delicias, ubicada en la calle San Pablo esquina de Herrera.

Informa nuestro reclamante que en el montepío en referencia se cobra el valor del boleto por separado, a los individuos que van a depositar prendas en empeño.

Según declaración de nuestro informante, el hecho que anotamos se repite a menudo, estimándose este caso como una irregularidad punible.

DENUNCIO GRAVE. — En la tarde de ayer se presentaron a nuestras oficinas los obreros Federico Moraga, Ricardo Figueroa Marchant, José Valenzuela Arriaza, y Julia Aguirre de Moraga, a manifestarnos su protesta por el hecho de que, en circunstancias que fueron apresados por la policía de la 10.a Comisaría una vez que hubieron llegados a dicho local, fueron agredidos por los guardianes hasta el extremo de ocasionarles graves contusiones en el cuerpo.

Uno de ellos, traía el siguiente certificado dado por el doctor señor A. Infante Fernández: "Certifico que Federico Moraga, que ha venido hoy a mi consulta, presenta graves contusiones con goma; una en el brazo izquierdo y dos en la espalda, parte superior, estas contusiones son equimosis profundas, por consiguiente de carácter grave.

Demorará unos veinte días en sanar. — Santiago, 4 de Enero de 1921. — Dr. A. Infante".

Preguntada por nosotros la jefatura de la 10.a Comisaría, acerca de cómo habían sucedido los hechos, fuimos informados de que dichas heridas les fueron ocasionadas sin duda, durante un incidente que produjeron dichos individuos.

Para TEÑIR el CABELLO y BARBA, use usted

Tintura Araucana

Negro, castaño, oscuro, claro y rubio.

FRASCO: $ 3.80

Pídase en boticas.

Vendo Motor Eléctrico

perfecto estado 8 H. P.

440 volts. Dirigirse a

S. P., Sto. Domingo 887.

AMPOLLETAS

100 Buj ½ Watt $ 5.- c/u

CORRIENTES a $ 2.50 c/u

EMP. ELECTRICA CHILENO-ALEMANA Sto. DOMINGO 1050

Escuela de Caballería

PROPUESTAS

Se piden propuestas para atender a la provisión de fierro, clavos y carbón para el herraje del ganado del Ejército durante el año 1921.

Las propuestas se abrirán en la Comandancia de la Escuela el Sábado 8 de Enero de 1921 a las 10 A. M., pudiendo consultarse las bases diariamente en la Contaduría del Establecimiento, de 9 a 11 A. M.

EL COMANDANTE. 8-E

Carros de Ferrocarril

TROCHA ANCHA (1.676 metros)

Bodegas, Rejas, Cajones y Planos de 20 y 30 toneladas, nuevos, listos para circular, se ofrecen.

BOLSA DE COMERCIO

OFICINA N.o 316, de 11 a 12.

Perfumes de J. & E. Atkinson Londres

EXTRACTOS Agua Colonia, Mousse Diane
WHITE ROSE, Violette, Jazmín, etc.
BRILLANTINA California Poppy líquida y sólida.
POLVOS DE TOCADOR de perfumes surtidos.
LOCIONES.—Agua Colonia y surtidos Eónia.
EAU DE COLOGNE en frascos de 14, 7 y 4 onzas.

Ofrecen: ARESTIZABAL Y CIA.— Valparaíso

PARA HOSPITALES Y BOTICAS

Ofrecemos para entrega inmediata:
VENDAS Cambric, de gasa y sublimadas.
ALGODON de 1.a clase en rollos de 500 gramos.
EMPLASTOS porosos fortificantes.
EMPLASTOS de Belladona, Vigo y Mercurio.
ACCESORIOS para el aparato "Carrel Dakin".
JABONES medicinales y para tocador.
JABON líquido "Zazá" para la cabeza.

PRECIOS SIN COMPETENCIA

J. PARDO E HIJO. — SERRANO 238.

VALPARAISO. — CASILLA 1223.

Avisos clasificados

OFRECEN EN ARRIENDO

OFICINAS CON TODO CONFORT, arriendo a profesionales en Morandé 450. Tratar con el administrador, oficina 12. 18-E

CHALET ARRIENDO EN IRARRÁZAVAL 1489, con quince departamentos fuera de servidumbre, cocheras y pesebreras, gallinas y gran quinta con fruta. Tratar en la misma propiedad. E-6

SE ARRIENDA DEPARTAMENTO altos, con toda comodidad, 5 piezas. —Tratar: Loreto 345. 664-10-D

CASITAS $ 40, ARRIENDASE, HIgiénicas, baños. Cité Modelo, Castro 472. 804-E-10

SE ARRIENDA GRAN ALMACEN, apropiado para casa mayorista, Bandera 819. 1265-E-5

$ 200 ARRIENDO ALMACEN ESquina y casa habitación en calle San Ignacio esquina Blanco Encalada Tratar: Aldunate 724. 1324-5-E.

ARRIENDO PIEZA CALLE, MUY independiente, son pensión. Moneda 1422. 5-E

SALON ESPACIOSO A MATRIMOnio o dos caballeros, arriendo. Puente 562. 5-E

ESPLENDIDO DEPARTAMENTO arriendo, 3 o 4 piezas, luz eléctrica, gas, pieza baño, dos patios. Huérfanos 2544. 5-E

FUNDOS PARA VENTA, ARRIENdo, necesita Carlos Aldunate Bascuñán, Huérfanos 1328. 1378-E-6

ARRIENDASE 3 DECENTES PIEzas, Covadonga 125. Barrio Estación. 1401-E-6

ARRIENDASE PIEZA GUARDAR muebles, propitario, bajos, Domeyko 2058. 1384-E-5

CASAS DECENTES: $ 60, $ 15, SEminario 346, (cerquita Marín). 1485-E-6

$ 200 MARTINEZ DE ROZAS, ESquina de Maipú, seis habitaciones, hall y servicios. Llaves: en la misma calle 3050. 1388-E-6

$ 7.00, 9.30, 11.30, SEMANALES doy grátis una semana casitas: una, dos, tres piezas, entabladas, empapeladas, patio asfaltado, arriendo. Chiloé 1740. 9-E

ARRIENDASE ESQUINA PARA negocio, con patio y tres piezas más, Agustinas, esquina García Reyes. 6-E

LOCAL PARA NEGOCIO SE arrienda, San Diego 1429. 5-E

ARRIENDASE CASA, CARMEN 265. Llaves: esquina.—Tratar: Huérfanos 711. 6-E

COMODO DEPARTAMENTO MAGníficamente amoblado se arrienda por los meses de Enero y Febrero, en Teatinos 637. 1423-E-6

EN LOS LEONES, ARRIENDO CAsita, $ 300, Francisco 2.o Celis, Calle La Bolsa 27-B. 5-E.

ARRIENDO ALTOS, CUATRO PIEzas espléndidas y servicios, San Ignacio 812, Frente Escuela Militar. 5-E.

ARRIENDASE CENTRAL, SALON calle, parquet, luz eléctrica, a caballero o profesional. Huérfanos 1657. 5-E.

$ 400 ARRIENDASE CASA ALTOS situación céntralisima Luz eléctrica, todo servicio. Amunátegui 75, Verla de 9.30 a 12. Tratar: Moneda 1388. 6-E

CASITAS COMODAS, INSTALAción gas, Arriendo. San Ignacio 360. 5-E

ARRIENDO LINDA E HIGIENICA pieza amoblada, con balcón, en casa recién terminada, espléndido baño; no hay arrendatarios. Prat 181. 6-E

A CABALLERO O PROFESIONAL, arriendo departamento, tres piezas o separadas. Lastarria 176. 5-E

$ 135, ALTOS COMODOS, ELEGANtes, siete piezas y servicios, electricidad, carros al lado. Maipú 1178. 6-E

ARRIENDO CASA EN BAJOS, 7 piezas, cocina, dos patios, gas, luz eléctrica. Plaza Yungay, Libertad 662. 1464-7-E

$ 90 CASA TODA COMODIDAD, ESperanza 345. Tratar: Huérfanos 2891. 1448-E-5

$ 60 PIEZA AMOBLADA. SERRAno 166. 5-E

CASA CENTRAL ARRIENDO $ 350, once piezas, gas, luz eléctrica. 6-E

$ 200 ARRIENDANSE ALTOS. BAquedano 571. E-7

DEPARTAMENTO PARA MATRImonio arriendo en casa honorable. S. R., casilla 1886. E-5

ARRIENDO CASITA RECIEN EMpapeleda, 96 pesos mensuales, agua y luz eléctrica gratis. Tratar: Santa Filomena 140. 6-E

ARRIENDO BARATO, BODEGA EXtensa. Ecuador 3404. 5-E

CASITA ASEADA ARRIENDO $ 65, Barrenechea 285. 1674-7-E

ARRIENDO QUINTA FRUTAL, meses verano, San Bernardo, Compañía 1316. 1669-5-E

SITIO ESQUINA, MAPOCHO BAquedano, arriéndase barato. Tratar: Santo Domingo 2127. 1665-6-E

ARRIENDASE CASAS ALTOS COmodos, desde 220 a 260, Huérfanos 2615. 1641-7-E

ARRIENDO CASITAS COMODAS, luz eléctrica, dos patios, General Velásquez 271. 1681-7-E

$ 150 SE ARRIENDA CASA Y NEgocio, 7 piezas, electricidad y alcantarillado. C. Antonio Varas N.o 21. E-7

ARRIENDO, SIN COMISION, BUEna casa, 80 pesos, lado tranvía, y departamento comercial. Laurel, Huérfanos 1235. E-5

$ 500, EN CALLE HUERFANOS, arrendamos casa en bajos, con 10 piezas, hall y patio asfaltado. Sotomayor y Cía., Morandé 259. E-5

CASA HABITACION, ESPECIAL para industria, con cinco piezas, cocina, galpones y sitio, arriéndase. Chacabuco 155.—Tratar: Huérfanos 710. 1642-5-E

$ 400, EN CALLE HUERFANOS, arrendamos casa en altos con 8 piezas fuera dependencias. Sotomayor y Cía., Morandé 259. E-5

EN CASA MATRIMONIO EXTRANjero, se arrienda una pieza con balcón a la calle, sin muebles, a caballero o joven honorable, exigiéndose informes; carros a la puerta. Lira 655. 5-E

$ 800, EN ALAMEDA DE LAS DElicias, arrendamos casa en altos con 10 piezas fuera dependencias, patio, hall, Sotomayor y Cía., Morandé 259. E-5

$ 350, EN CALLE LORD COCHRAne, arrendamos casa con 17 piezas. Sotomayor y Cía., Morandé 259. E-6

$ 300, EN CALLE SAMA, ARRENdamos casas en bajos y altos. Sotomayor y Cía., Morandé 259. E-5

$ 550, EN VICTORINO LASTARRIA, arrendamos casa en bajos, con 18 piezas fuera dependencias. Sotomayor y Cía., Morandé 259. E-5

$ 300, EN CALLE GARCIA REYES, arrendamos casa en altos, con 9 piezas fuera dependencias. Sotomayor y Cía., Morandé 259. E-5

$ 300 A $ 1,200 ARRENDAMOS CAsas centrales. Sotomayor y Cía., Morandé 259. E-5

$ 150 A 1,500, NECESITAN CASAS en arriendo. Dirigirse: Morandé 283, Concha y Santa María. E-6

$ 140 COMODO CHALECITO, LUZ Y gas. Carmen 778. E-5

CASA CENTRAL, ARRIENDO $ 350 once piezas, gas, luz eléctrica. San Francisco 113. E-6

SE ARRIENDA UNA PIEZA A LA calle, para oficina o negocio; buena situación. Tratar: Delicias 966. Librería. 6-E

$ 150 ARRIENDO CASA NUEVE departamentos. Aldunate 980. Tratar: Vergara 155. 9-E

$ 50 ARRIENDO PROPIEDAD quinta. Santa Rosa 1748. Tratar: Vergara 155. 9-E

EN ÑUÑOA ARRIENDO BARATO temporada verano, espléndida casa-quinta, todo servicio, gran huerto frutal. Teléfono 46. 7-E

ARRIENDO PIEZA CALLE, MUY independiente, sin pensión. Moneda 1422. E-6

$ 260, ARRIENDASE COMODOS BAjos, ocho piezas, a una cuadra de Brasil y Alameda, gas y luz eléctrica, Santa Mónica 1929. E-5

NECESITAN ARRENDAR

FAMILIA INGLESA, TRES PERsonas, necesita casa chica, cuatro piezas con jardín o patio grande, barrio decente. Precio módico. Tratar: MCC. Casilla 197. 10-E

LOCAL ESPECIAL PARA SOCIEdad, con 7 a 8 habitaciones, desde San Francisco San Diego, Alameda para afuera, necesito urgente.—Dirigirse: San Diego 929 N.o 3. 1671-6-E

AUTOMOVILES Y CARRUAJES

$ 2,850 REGALO BUEN FORD TUrismo, $ 3,800 Ford, como nuevo $ 3,200 chevrolet. San Antonio 552. 10-E

3,900 REGALO AUTO FORD, SOLO 6 meses uso, último modelo. Partida eléctrica, luz fija, garantido, perfecto estado. Maipú 1295. 5-E

AUTO FORD, EN PERFECTO EStado, vendo de ocasión.—Verlo: Agustinas 2204, de 12 1|2 a 1 1|2. 1402-E-6

$ 2,500, AUTOMOVIL FORD TUrismo, listo para trabajar particular o alquiler, vendo ocasión, Almirante Barroso 85. 1415-E-5

AUTOMOVIL FORD, PERFECTO estado, vendo de ocasión, Chacabuco 657. 5-E

VENDO AUTOMOVIL FORD, PERfecto estado, garantido. Nataniel 164. 6-E

FORD SPORT DOS ASIENTOS, MOtor garantido, tapabarros y rueda repuesto, véndese. Ahumada 238. E-5

AUTO COMPRO POR SITIO SAneado. Santo Domingo 733. E-9

AUTO TURISMO, 5 ASIENTOS, 6 cilindros, en perfecto estado, con gomas nuevas, vende en $ 3,000, por ausentarse.— O. Kabe, Llay-Llay, Casilla 40. 7-E

COMPRO AUTOMOVIL FORD, CON facilidades, Toesca 2925. 1639-5-E

FORD CERRADO, COMPRO. CASIlla 3414. E-6

AUTO FORD, COMPRO, CON $ 1,500 al contado, resto por mensualidades. San Pablo 1259. 5-E

AUTOMOVIL FORD DE SPORT, muy bien equipado, se vende. Teatinos 777. 5-E

VENDO FORD, MUY BUEN PREcio. Rosario 706. 1688-E-7

RECLAME.—SE ADMITEN AVIsos comerciales, en elegante ómnibus, que correrá Plaza Vicuña Mackenna-10 de Julio.—Ordenes: Pasaje Arrate 116. Ford, vendo, pagadero mensual, Pasaje Arrate 116. 1717-E-5

VENDO FORD, FACILIDAD PAGO. Esperanza 48, segundo número. E-5

AUTO CAMION FORD, PERFECTO estado, véndese. Catedral 3217. 1274-E-5

AUTO CAMION FORD, 1 1|2 TONElada, carga o pasajeros, 18 asientos, trabajando, vendo barato, San Pablo 3496. 1363-E-6

CAMION 2 RUEDAS MUY SOLIDO, vendo mitad precio. Tratar: Martínez de Rozas 3498. 6-E

VENDO CAMION 4 RUEDAS EN perfecto estado, Madrid 1224. 1692-E-6

AUTOCAMION HUDFORD, DOS TOneladas, vendo ocasión, San Diego 1201.

NEUMATICOS CON POCO USO, 34 por 4, con pestaña, compro. Tratar: Gálvez 88, de 10 a 12 y de 2 a 4. 7-E

NEUMATICOS! ECONOMIA Y SAtisfacción tendrá Ud. si manda reparar sus neumáticos al taller de vulcanización La Estrella, Brasil 25-B. Casa seria y responsable. 1699-6-E

MOTO CLEVELAND, GARANTIDO, perfecto estado, de ocasión vendo. San Pablo 3597. 6-E

VENDESE DE GRAN OCASION motocicleta Indian 7 H. P. Tipo 1920, perfecto estado, equipo completo, $ 2,000 m|c. Dirigirse: R. C., Casilla 8063, Correo N.o 9. 7-E

MOTO "YUDRAN", NUEVO, OFREce Mapocho 2618. 1706-E-6

GRAN OCASION, AUTO PARA NIño, Rancagua, $ 75,00, San Diego 244. 1704-5-E

SE ARRIENDA UN VICTORIA ELEgante, de tiro solo, Mercedes 372. 1165-E-5

BICICLETA DE CAMINO, ... $ 103, ... 2442. ...

VENDO COCHE DOS CUATRO RUEdas, San Pablo 5171. Ex...

VENDO CARRETELA FIRME, buen estado. Carreras 699. ...-E

VENDO CARRETELA Y COCINEría con clientela, San Pablo 5161.

VENDESE CARRETELA AFI... da, y mejoras, Andes 3002. 5-E

COMPRO CARRETELA VINERA, Germán Riesco 4142, Yungay. 6-E

SE HACEN REPARACIONES DE automóviles, garantidos, especialidad en Ford. Nataniel 464. E-9

CARRETON MATERIALERO, CAballos de tiro y silla. Vendo. Balmaceda 885. E-7

OCASION VENDO CARRETELA con o sin caballos, romana plataforma, otra 120 k. Vidriera grande paquetería. Mapocho 4371. E-6

COMPRO CARRETELA BUEN EStado. Lord Cochrane 62. 6-E

VENDO CARRETELA CHICA, EN buen estado, barata. Avenida Concepción al llegar al río. E-6

SE VENDE UNA CARRETELA CON arneses. Tratar: Inglaterra 1171. 7-E

CARRETONCITO MANO, CUALquier estado o ruedas solas, compro. Molina 621. 7-E

AVICULTURA Y CULTIVOS

PALOMAS ROMANAS Y CONEJOS de Angora, vendo, Maestranza 785. E-5

VENDO AVES DISTINTAS RAZAS. San José 468, próximo Pedro Valdivia. Ñuñoa. E-6

LIMONEROS CON FRUTOS A LA vista, en tarros para plantar verano, ofrece. Criadero Corrial. San Pablo 1140, al llegar Bandera. 5-E

ACCIONES Y BONOS

FRANCO-CHILENA SALITRES. — Por ausentarse dueño, véndese acción. Casilla 773. 6-E

SOCIEDAD BOLSA DE PRODUCtos.— En conformidad al artículo 18 de los Estatutos Sociales, cito a Junta General Ordinaria de Accionistas para el Viernes 7 del presente, a las 5 P. M., con el objeto de aprobar la Memoria y Balance que presenta el Directorio correspondiente al año de 1920.— R. Villalón, secretario. 6-E

ANIMALES

PRECIOSO GATITO PERSA, BARAto vendo, Agustinas 2680. 5-E.

VACA BUENA LECHERA, CRIA 10 días, vendo. Olivos 740. Lechan, 9 a 10. 6-E

SE VENDE UN CABALLO.—TRAtar: Mapocho 1480. 1640-7-E

PERRA POLICIAL, VENDO. ROSAS 1022. 6-E

PERRITOS FINOS, VENDO DIFErentes razas. García Reyes 27. 5-E

VACAS RECIEN PARIDAS, NUEvas, mestizas, sobresalientes lecheras, doy a prueba, vendo. Bascuñán 596. 5-E

CARRETELITA PARA CUALQUIER comerciante vendo, Franklin 863.

COMPRA-VENTA VARIAS

COLMENAS, CERA ESTAMPADA, todos útiles apicultura. Aróstegui. Manuel Rodríguez 854. E-7

ROPERIA MANUEL RODRIGUEZ, esquina San Pablo, ofrece a precios baratísimos: Ternos de riquísimos casimires para gordos, altos, delgados, de todas medidas, corte correcto; hay en sección especial ropa de talle casi sin uso. Ambos, paletoes, pantalones, sombreros, calzado todo desinfectado. 17-E

ROPERIA "LA VEGA", VENDE barato para hacer clientela, ternos, ambos, pantalones, paletoes, zapatos de hombre y señora; facilidades de pago. Andrés Bello 694, esquina Gandarillas, frente la Vega Central. 16-E

TERNOS, PANTALONES, AMBOS, paletoes, sombreros, zapatos de hombre y señora, usado pero bueno, vende cualquier precio; facilidades de pago. Ropería Andrés Bello 601, esquina Recoleta. 16-E

TERNOS, PANTALONES, AMBOS, paletoes, sombreros, zapatos de hombre y señora, usado pero bueno, vende cualquier precio; facilidades de pago. Ropería Andrés Bello 601, esquina Recoleta. 16-Enero

TINTA NOGAL, CAOBA, VERDE, azul, para cemento llegaron, Ahumada 66. 1276-E-5

COMPRO BANCO CARPINTERO, herramientas, útiles. Datos: enviar a casilla 6063. Correo 5. 1380-E-5

MITAD VALOR VENDO ESCALA caracol, cuatro metros altura, veintidos metros balcones fierro, varias cocinas para hoteles y familias. Esperanza 762. 5-E

TRAJES SEÑORAS, CABALLEROS, abrigos, sombreros; traje novia vendo, Riquelme 630. 7-E

MAQUINA DENTAL DE PIE, VENdese de ocasión, Huérfanos 1693. 1420-E-5

AFINACIONES COMPOSTURAS pianos, buenas referencias.— J. Cabrera. Correo 4. 5-E

VENDESE UN REPARTO DE LEche con todos sus útiles. Verlo y tratar: Independencia número 1413. 6-E

VENDO BAÑO BUENO, $ 60; COCIna económica, $ 160. Rosas 1823. 5-E

DE OCASION VENDO COCINA económica. Ibáñez 250. 5-E

COCHECITO PLEGABLE PARA guagua, compro de ocasión.— A. B., Casilla 3402. 6-E

DE OCASION VENDO: CAJA DE fondo 40 por 50, romana para mostrador y prensa para copiar. Moneda 1011. 6-E

VENDO BASTIDOR VIDRIOS, CAtedral y altillo con escalera, Ahumada 259. 5-E

COMPRO TODA CLASE DE UTIles para bar. Av. Las Quintas 98, esquina Rancagua. 5-E

SACOS USADOS VENDO BARATO. Depósito San Diego 1265. 14-E

VIOLIN DE OCASION, COMPRO. Maipú 450. 9-E

DOS CATRES, UN RELOJ DE CAMpana y gallinero portátil de tela metálica, vendo baratos. Nataniel 710. 1698-5-E

CAJA REGISTRADORA NATIOnal, se vende. Verla: Hans Frey. Portal F. Concha, esquina Pasaje Matte. 1670-6-E

OCASION: VENDO CATRES, UNO plaza y media con somier, otro para niño, con colchón, Av. Viel 1988. 1677-7-E

PLUMA DE AVESTRUZ VENDO por mayor y menor, precio sin competencia. Lastra 1361. E-9

VENDO DE OCASION ALFOMbra terciopelo cortado, color rosa. Chacabuco 559. E-6

VERANEANTES: ANTES DE COMprar sus colchones para el campo pasen a ver precios al depósito de la fábrica de colchones y encontrarán los precios bajos que hay en plaza. Catre con colchón y almohada, $ 70; catre campaña, 12.50; catre campaña con lona, 25.50; colchón de estopa vegetal de 1 plaza, 22; colchón de algodón higiénico, 48; colchón de lana lavada, cotí damasco, 74; colchón de pura lana, cotí damasco fino, 15 altura, 120; cotí finísimo para novios, $ 20 metro; sobrecama para el campo, 24; almohadas, 3.50; cojines un saldo, cada uno, 4. La Virgen de Monserrat, San Diego 23. E-5

$ 2 EXTERMINADOR INSTANTAneo de insectos: moscas, pulgas, chinches y cucarachas; fácil y limpio. Pasaje Matte 40.

$ 4 AFIRMADOR DENTADURAS artificiales. Pasaje Matte 40.

$ 20 POLVOS COZA CONTRA LA embriaguez. Pasaje Matte 40.

$ 5 EL MARAVILLOSO LIBRO TItulado "Los Prodigios del Santísimo Cristo de la Agonía de Limpias". Pasaje Matte 40.

$ 1.50 PAQUETE ANILINAS PARA teñir géneros seda, lana, hilo y algodón, negros y colores. Pasaje Matte 40.

BAÑO DE ZINC, EN $ 50, REALIZA Mapocho 2648. 1706-E-6

FUEGOS "MECANO", PERFECTO estado, mitad precio, Carmen 292; casita 15. 1707-E-6

BALANZA PARA ANALISIS, NEcesítase. Ofertas: a N. B., casilla 119 D. 1709-E-7

TABLAS ALAMOS 1" Y ¾ VENDO desde 100. Desvío Vicuña Mackenna, Madrid 1224. 1693-E-6

VENDO ROPA DE SEÑORITA, POR duelo. Esperanza 6. E-7

CORTINA O FIERROS DE 10 MEtros, o 3 de cada una, para fachada de tienda, compro. Bascuñán 98. 7-E.

SE VENDE UN ESTANTE DE CIgarrería. Blanco Encalada N.o 2979. 5-E

SACOS VACIOS A 70 CENTAVOS, vendo 1,000, San Diego 743.

ROMANA DE 600 KILOS, VENDO San Diego 743.

ZINC, GALVANIZADO, PRIMER uso 200 planchas vendo. Chiloé 1295.

COMPRA-VENTA NEGOCIOS

VENDO ACREDITADA "PENSION Italia". Delicias 2840. Media parte al contado, lo demás a plazo. Tratar: San Pablo 1549. 6-E.

4,000 PESOS VENDO UNA FAbrica de bebidas gaseosas con buena clientela, hay más de noventa docenas de botellas, con sus respectivos cajones, varias esencias y muchos otros útiles. Tratar: Lord Cochrane 1070. 5-E

BODEGA FRUTOS DEL PAIS EN barrio sumamente comercial, se vende. Para verla y tratar, diariamente de 8 a 10 A. M., en Dávila 808, esquina Salas. 5-E

POR NO PODER ATENDER PERsonalmente, espléndida situación, carnicería Mercado Central, (venta actual, 300 pesos diarios).—Tratar: Mercado Central, puestos 5 y 6. 6-E

POR ENFERMEDAD DE SU DUEño, se vende Bar-Restaurant, en la mejor situación del barrio Matadero. Franklin 1198. 5-E

Estoy muy contento con el nuevo negocio que he comprado en espléndidas condiciones.

El aviso de LA NACION ha servido notablemente al vendedor y el comprador. Ambos hemos quedado muy contentos. Es una buena recomendación el revisar diariamente los avisos clasificados del mejor diario del país.

VENDO EL ACREDITADO REStaurant y Almacén "El Ferrocarril, en Estación Quilicura. Verlo y tratar, en el mismo. 5-E

RESTAURANT RECIEN INSTALAdo, vende con derecho a llave. Dirígirse Franklin 1136. 6-E.

ALMACEN Y RESTAURANT, ESpléndida situación en Cartagena, vendo. Tratar: A. H. Casilla 46, Cartagena. 5-E

POR VIAJE, VENDO ALMACEN, único en la esquina, poco capital, buena renta. San Isidro número 274. 5-E

DE OCASION VENDO PELUQUEría. Rivera N.o 1295. 6-E

VENDO TALLER DE MUEBLES con máquinas, de ocasión. Cochrane 666. 5-E

SE VENDE LA AGENCIA "LA Nueva Salvadora", San Pablo 1660. 5-E

VENDO BAR RESTAURANT, LO Ovalle, paradero 16. 6-E

PELUQUEROS, NECESITA PELUquería Española, vendo o arriendo la misma. San Diego 214. 5-E

VENDO PELUQUERIA, CIGARREría, buen trabajo, sitio central. La quemo cualquier oferta (razonable). Tratar: San Diego 132. 5-E

FABRICA DE PRODUCTOS QUIMIcos, realízase. Verla y pormenores, S. Alfonso 343. 1687-E-8

ACREDITADA ZAPATERIA, BUEna situación, vendo o admito socio.— Tratar: Esperanza 791. 1643-9-E

VENDO, POR ENFERMEDAD DE su dueño, lucrativo negocio de Pastelería, Cigarrería y mercaderías surtidas; acreditado, 8 años, instalada en Lira 201, esquina Jofré; capital más o menos $ 10,000. Tratar: de 12 a 3. 5-E

ROPERIA MODERNA, SAN DIEGO 268, ofrece a precios baratísimos, ternos, ambos, paletóes, pantalones de casimir ingleses. Calzado, sombreros, ternos niño. 9-E

POR AUSENTARSE SU DUEÑO DEL país, véndase antiguo y acreditado bar-restaurant y hotel, el situación inmejorable, media cuadra Plaza de Armas. Asegúrase venta mínima mil pesos diarios. Precio, con instalación, existencia y veinte piezas amobladas, noventa mil pesos. Consultar condiciones a Casilla N.o 3027, Correo Central. 6-E.

OCASION: SE VENDE CIGARREría, Librería y puesto helados; arriendo barato, Matucana 585. 1668-11-E

HABIENDO VENDIDO LA SOMbrerería "Bettino", Delicias 2818, se ruega a las personas que tengan sombreros en compostura, que los retiren antes del 8 del presente mes.— Los dueños. E-

VENDO NEGOCIO ABARROTES paquetería surtida, cinco piezas habitación. Delicias 285. 1711-E-

$ 1,500 REGALO RELOJERIA, acepto socio con pequeño capital. Dominica 368. 1713-E-

VENDO POR AUSENTARME GRAN bar y Restaurant, extenso local, arriendo barato, contrata por cuatro años y muy acreditada carnicería con numerosa clientela. Utilidades comprobadas. Fácilmente doble capital en pocos meses. Tratar: Avenida Matta 1416. 5-E

VENDO ANTIGUA CASA DE CEna, acreditada, por enfermedad de su dueño. San Pablo 2360. 9-E

SE VENDE ALMACEN CON DEREcho a posesión, poco capital, por enfermedad. Victoria 627.

DIVERSOS

IMPRENTA ECHEVERRIA SAN Diego 1148, Teléfono Inglés 23 (Matadero). Se ejecuta toda clase de trabajos comerciales a los más bajos precios. Agencia de LA NACION Recibe avisos hasta las 9.30 P. M. En venta: "La Semana Cinematográfica" Ventas de libretas, cuadernos por mayor y menor. Artículos de escritorio.

VASIJAS Y FUDRES, DE PRIMEra clase, de roble americano y de raulí; de 17, 30, 60, 100 y 130 arrobas; todas en perfecto estado, vendo hasta 12.000 arrobas, Serrano 52. 1389-E-

BOCIO (COTO). QUITALO SIN operación ni tomas "Elena Tebet" garantizase no vuelve. Véase testimonio respetables señoras sanadas Alameda 785, altos. 8-E

SEÑORAS, SI QUEREIS QUE vuestros muebles parezcan siempre nuevos, usad el renovador de barnices "Le Esplendide, frasco $ 2.00. Miguel Martínez U., Delicias 1327. 8-E

LA HIGIENICA VACUMM CLEAner limpia, lava, guarda, alfombras, pieles, pintura, aseo casas, encerado pisos; Maestranza 819. Huérfanos 825. Teléfono 430. 1422-E-1...

COMPRA-VENTA NEGOCIOS, TEnemos encargo. Ejecuto remates. Oficina, Moneda 2490. 6-E

EL ALMACEN DE LA CALLE SAN Diego N.o 1696, de don Juan Bulo ha sido transferido a la señora María v. de Nequécaur. No se responde por cuentas pasado tres días. 1444-E-6

GRAN LIQUIDACION DE CALZAdo, Zapatería La Chilenita, San Diego 628. E-6

AVISO AL COMERCIO Y AL PUblico que habiendo comprado al señor A. Druvi su taller de Relojería y Joyería, San Diego 1548, no respondo desde esta fecha por ninguna cuenta atrasada. Enero 3 1921. O. Arriagada.

DOY LOS MAS SINCEROS AGRAdecimientos a nuestro profesor don Arístides González C. Por sus profundos conocimientos he llegado obtener el título de matrona. Su alumna María L. Aguilera M. 5-E

COCINA SISTEMA PRIVILEGIADO lo más económico que se conoce da tres platos y con hornos, sólo por sesenta pesos. Herrería Salinas, Buenos Aires 231. 9-E

¡¡¡GRAN NOVEDAD!!! CRISTALES irrompibles para relojes. Joyería D. Melia M.— 30. San Antonio. 30. 9-E

¡COLECCIONISTAS! 3,500 MONEdas universales, véndense a elección. Verlas: Delicias 1122.

IMITE USTED A LOS DEMAS, TIña en su casa con las acreditadas anilinas "Record" y saldrá beneficiado; $ 2 la caja con receta. Sucursal N.o 2. San Diego 11. E-14

GRANDES TALLERES PARA TEñir. Mande teñir sus ropas a cualquier sucursal de las Anilinas "Record", que cobran un 50 o|o menos que las demás tintorerías. E-14

COMPRE UNA CAJITA DE ANILIna "Record" para teñir en su casa: con dos pesos y con el fácil procedimiento tendrá usted su ropa nueva Casa central: Delicias 2025. E-14

NO MALGASTE SU DINERO EN las tintorerías, pues con 2 pesos tendrá su ropa nueva. Sucursal N.o 4. Delicias 51. E-14

AHORRE TIEMPO Y DINERO. TIña en su casa, con 2 pesos le queda la ropa nueva; pruebe con una cajita, muy fácil procedimiento. Sucursal N.o 3, Moneda 843. E-14

PRUEBE USTED CON UNA CAJITA de Anilina "Record" y se convencerá de los buenos resultados. Cuesta 2 pesos la caja y es muy fácil teñir. Sucursal N.o 1, San Diego 730. E-14

LOTION DIAMELO, PARA LA CUtis, embellece como ninguna otra.

INSTRUCCION

CURSO DE VACACIONES. HUMAnidades 1.o al 6.o año, sistema antiguo y concéntrico, preparatorias el mejor profesorado universitario. Comercio, cursos rápidos, vacaciones 3 meses. Contabilidad comercial, agrícola, bancaria, etc. Inauguración 1.o de Enero. Matrícula abierta. Instituto Zanelli, Bandera 84. Moneda 1118, Teléfono 704. nio

PROFESOR PREPARA EXAMEnes de francés. Honorario reducido. A. G., Correo Central. 5-E

EXAMENES DE INGLES, PREPAra Profesor Londinense, garantizándo éxito. Teatinos 535. Casilla 3621. 6-E

INGLES! PROFESOR LONDINENse con espléndidas referencias enseña el idioma en tres meses. Clases particulares y colectivos. Preparación rápida para viajes a Inglaterra y Estados Unidos. Pronunciación perfecta. Londoner, Teatinos 535, Casilla 3621. 6-E.

CURSO DE VACACIONES.— INSTItuto Moderno, Cochrane 166. Sistemas antiguo y concéntrico. Profesor de Estado. 13-E

PROFESORA CON PRACTICA PREpara exámenes cursos inferiores. J. Alameda 2279. 1695-9-E

ESTUDIANTE INGENIERIA, DA pasos de Matemáticas, Física, Humanidades. Avenida Matta 578. E-6

OCUPACIONES

ADMINISTRADOR, SE OFRECE, con muchos años de práctica en pastería, engorda, siembras, chacarería, molino; Contabilidad agrícola, industrial y comercial. Buenas recomendaciones. Dirigirse: Administrador. Casilla 2165. 6-E

VENDEDOR DE SITIOS, PRACTICO, necesito; buena comisión. Maestranza 549; de 8 a 9 A. M. 6-E

FABRICA DE BROCHAS Y ESCObillas, necesita vendedor activo a comisión, para la plaza.—Dirigirse a casilla 3345.

BODEGUERO, VENDEDOR, CUALquier ocupación, ofrécese italiano, excelentemente recomendado; competente regentar abarrotes, paquetería. Escribir: San Fernando, Tres Montes 52. 7-E

JOVEN ACTIVO SE NECESITA con buenas recomendaciones, en Delicias 2378. 6-E

OFRECESE EMPLEADO PARA ESCritorio, varios años experiencia, buen calculador, hablando y escribiendo inglés correctamente. E. Mosquera, Camilo Henríquez 909. E-5

EMPLOYMENT WANTED BY Clerk well up in office work quick and accurate at figures speaking both English and espanish cuently. E. Mosquera, Camilo Henríquez 909. E-5

NECESITO PERSONA SERIA, CON informe, para desempeñar el puesto cajero, Arturo Prat 711. 1708-E-5

AGENTES ACTIVOS, NECESITANse para ofertas exclusiva. Huérfanos 761. Ofic. 19. 1685-E-5

NECESITO CARPINTEROS DE BANco. Molino Purísima. Dominica 55. 5-E

RUEDERO NECESITO, PAGO BIEN. Ñuble 1337.

SE NECESITA UN AYUDANTE cortador carnicería. Avenida Matta 1416. 5-E.

NECESITASE ZAPATERO EN obras finas. Tratar: en Rivera 1298, esquina de Picarte. 5-E.

ALPARGATERO, NECESITO, ALdunate 1495.

NECESITO BARNISADOR, HIPOdromo Chile. 1694-E-5

NECESITO CARRETELERO CON carnet y matrícula competente para reparto de bodega. Cueto 589. 1689-E-5

HOJALATERO, PRACTICO EN FAbricación de tambores de fierro, necesítase.—Magnere y Cía. Providencia, de 2 a 4. 1710-E-6

AYUDANTE DE ENCUADERNAción y engomadores, necesita Imprenta Artes y Letras. Estado 48. 5-E

JOVEN ESPAÑOL HONRADO, SOlicita empleo boletero teatro, cobrador casa comercial. Dirigirse: San Diego 265.— A. P. 5-E

OFICIALES PRACTICOS EN FUNdición de bronce, necesito. Santa Rosa 254. 5-E

MUEBLISTAS GOTICOS, NECESIto. Santa Rosa 254. 5-E

CARPINTEROS DE BANCO, COMpetentes trabajo, barnizador, necesito. Riquelme 645. 5-E

CARPINTERO DE BANCO, CON HErramientas, preciso. Gálvez 632. E-5

AGRICULTOR TITULADO, LARGA práctica administraciones de fundos, especialmente viñas y bodegas, lecherías, ofrece sus servicios profesionales, referencias primer orden, San Isidro 213. 1644-5-E

GASFITER ESPECIALISTA INStalaciones sanitarias, necesito. Exijo certificado competencia e intachable conducta. Pago buen jornal. Trabajo permanente.—Tratar: desde Sábado próximo: Moneda 2349. 1047-6-E

ZAPATEROS: COSEDOR BLAK, con buenas recomendaciones, necesitamos, Rosas 3225. 1664-7-E

MAESTRO MAYORDOMO: PARA Fábrica de Licores necesito, con muy buenos informes, Lira 941. 1672-6-E

PELUQUERO NECESITO CON O sin herramientas. Manuel Rodríguez 815. 1701-5-E

TIPOGRAFO PARA AYUDANTE, necesito. Bandera 147. 5-E

HORTELANO HONRADO, CON REcomendaciones, necesítase, para cuidar quinta y crianza aves. Rosas 2987. 6-E

PANADERO AYUDANTE DE PAla necesito. Panadería Modelo. Castro 432. E-7

CARRETELEROS NECESITO. Maestranza 32. E-5

NECESITA COSEDOR BLACK, QUE sepa puntear. Fábrica Calzado. Chacabuco 554. 5-E

CHAUFFEUR PARTICULAR OFREcese aquí o fuera Santiago. Buenas referencias. R. C., Chacabuco 1187. 6-E.

NECESITO CARPINTERO DE banco en el Molino Purísima. Dominica 55. 5-E

JOVENES MAYORES DE VEINTItrés años, que hayan hecho su servicio militar, se necesitan para repartidores, trabajo de 4 a 7 de la mañana; presentarse únicamente de 7 a 8, en Agustinas 1269. 5-E

JARDINERO PARA SAN BERNARdo se necesita, Santo Domingo 1312. E-5

PELUQUERO COMPETENTE NEcesito. Franklin 831. E-5

EMPLEADO DE AGENCIA PARA la tienda, se necesita, competente y recomendaciones de primer orden. Referencias y certificados a casilla 3920. Reserva absoluta. 970-E-10

EMBALADOR COMPETENTE, CON buenos certificados, se necesita, Rosas 2987. 1037-12-E

PELUQUERO NECESITO, ASEGUro sueldo. Providencia 1369. 5-E

OFRECESE MECANICO, MAQUINAria agrícola, buenas recomendaciones. V. Lastarria 85.— Julio. 6-E

REPARTIDOR NECESITA PANAdería Francesa, Recoleta 544. 5-E

EMPLEADO QUE SEPA MANEJAR carretón con carnet. Preciso, Bellavista 479. 5-E.

MOZO PARA BAR, MUY ENTENdido. Huérfanos 987. 5-E

CHAUFFEUR PARA OVERLAND particular en Avenida Macul, puerta adentro, necesítase. Presentarse con buenas recomendaciones. Bandera 569. E-5

OFRECESE JOVEN PARA MOZO, o cualquier empleo. Correo 9.— Camilo. 7-E

SEGADORAS SE NECESITAN EN la chacra Santa Julia de Ñuñoa. Avenida Irarrázaval número 4031. 9-E

NECESITAMOS NIÑO PARA ASEO de oficina y recados. Inútil presentarse sin buenas recomendaciones. Estado 33, segundo piso. 5-E

NECESITO NIÑO PARA MOZO Y cocinera. Av. Subercaseaux 302 (Botica). 1666-5-E

NECESITO NIÑO DE 13 A 14 AÑOS, para mandados. Moneda 1426. 1663-5-E

MOZO RECOMENDADO, PREFERIble de hospital, necesito. Sanatorio, Avenida Matta 586. E-5

NIÑO GRANDE CON RECOMENDAción, para los mandados, necesita La Ilustración. Moneda 873. 5-E

MUCHACHO RECOMENDADO, PAra el aseo, necesítase. Dieciocho 182. 6-E

EMPLEADOS, EMPLEADAS, NEcesita Bodega Frutos. Maestranza 32. E-5

SE OFRECE MATRIMONIO PARA cuidar casa o quinta en la temporada de verano. Tocornal 532. 10-E

NECESITO UN MATRIMONIO SIN familia; ella para la cocina y el que sepa manejar carretela. Tratar: Lira 6. 1686-E-5

SE OFRECE SEÑORA IR HACER dulces tortas, etc.; casas particulares; también hago en mi casa. Bilbao 82. 6-E

UNE DAME FRANCAISE AVEC de tres bonnes references, s'offre pour accompagner famille en Europe. S'adresser, Casilla 2040. Santiago. 1006-6-E

SEÑORITA PARA TRABAJOS OFIcina, sepa escribir a máquina, necesítase. Morandé 476. Presentarse de 5 a 7 P. M. 6-E

SEÑORITA DISTINGUIDA DESEA ocupación decente. Dirigirse, Correo Central.— R. W. 6-E

SEÑORITA, AL TERMINAR SUS estudios de contabilidad, ofrece sus servicios; escribe correctamente a máquina.—M. Silva, Santo Domingo 2597. 6-E.

SE NECESITA UNA PIANISTA. 21 de Mayo 815. E-6

SEÑORA FRANCESA, OFRECESE cuidar y enseñar el idioma a uno o dos niños, acompañar señoritas en el campo. L. C., Casilla 81-D. E-6

SEÑORA JOVEN, BUENA DUEÑA de casa, entiendo costuras, solicita ocupación fundo. Por carta: E. E., Marina Gaete 767.

CAMISERAS Y POSTICERAS, NEcesito. Lavandería Le Grand Calo. Delicias 2369. 6-E

POSTICERA NECESITO, SE PAGA bien, trabajo constante todo el año. Vergara 602. 6-E

SE NECESITAN COSTURERAS, Toesca 2584. 5-E.

NECESITO BUENAS AYUDANTES vestoneras, Cóndor 1082. 1716-E-5

COMPOSTURERA SASTRE, DE obra chica, muy competente necesítase, Bandera 248, altos. 1718-E-5

NECESITO UNA BUENA AYUDANta pollerera. Vendo bicicleta de ocasión para niño. Gálvez 72. 1703-5-E

NECESITO CAMISERAS, COMPAñía 1866. 1646-6-E

NECESITO COSTURERAS SEPAN modas. Alonso Ovalle 730. 1606-5-E

BORDADORA PARA MAQUINA DE bordar, que sepa bien su trabajo, buen sueldo.—Dirigirse: a Valparaíso, Huito 281. 1296-5-E

SE NECESITA CORPIÑERA COMpetente. Manuel Rodríguez 637. 5-E

LAVANDERAS, APLANCHADORAS postizos, camisas dobles, necesito. Santa Rosa 115. 5-E

LAVANDERIA "LA CRUZ BLANca", Huérfanos 2210, necesita lavanderas y de dobléz. E-5

NIÑERA Y SIRVIENTE DE MANO se necesita con recomendación, en Grajales 2485. 5-E

NIÑERA FORMAL, NECESITO luego. Sueldo: $ 30. Avenida Miguel Claro N.o 246. 6-E

EMPLEADA PARA CUIDAR GUAgua, con recomendación, se necesita, Santa Rosa 711. 1645-7-E

GOBERNANTA FRANCESA, CON buenas recomendaciones, para cuidar una niñita, se necesita en Catedral 1788. 1642-8-E

NECESITASE NIÑERA MUY SERIA, de experiencia, en Recoleta 754. Sueldo: $ 30. E-4

EMPLEADA CON BUENOS INFORmes, necesito para cuidado niño 7 años. Ricantén 356. E-7

EMPLEADA QUEHACERES CASA. Prefiero con guagua. Bascuñán 252. 5-E

NECESITASE EMPLEADA BIEN recomendada para todo servicio, en casa de caballero extranjero. Olivos 974, casita A., 2 a 6 P. M. 6-E

NECESITO DOS NIÑAS PARA SERvicio bar-restaurant. Avenida Matta 1416. 5-E.

NECESITO NIÑA PARA PIEZAS. San Pablo N.o 1222, Hotel. 6-E

NECESITO SIRVIENTA COMEDOR competente, informes, buen sueldo. Ahumada 123. 1700-5-E

SE NECESITA SIRVIENTE RECOmendada para cuidar niños y que vaya al campo. Se prefiere extranjera.—Tratar: Agustinas 1565. 7-E

SE NECESITA EMPLEADA PARA piezas, con buenas recomendaciones. Alonso Ovalle 1526. De 1 a 3. 6-E

NECESITO UNA NIÑA PUERTAS adentro, para el lavado, poca familia. San Pablo 2002. E-5

SE NECESITA EMPLEADA PARA piezas; sueldo, cincuenta pesos. Agustinas 2179. 5-E

NECESITO EMPLEADA PARA servicio de casa, con buenas recomendaciones. Independencia 1147. 5-E

NECESITO EMPLEADA PARA las piezas y buena cocinera, San Diego 310. 6-E

NECESITO NIÑA PARA LAS MEsas y ayudante cocina, Alonso Ovalle 1121. 5-E

NIÑA DE MANO NECESITO, CAStro 111. 1391-E-6

SERVIDUMBRES ¿NECESITA USted hoy mismo? Diríjase a "La Rápida". Gálvez 106. Tenemos buenas: cocineras, amas, niñeras, de piezas, mozos, etc. E-6

SE NECESITA UNA NIÑA PARA quehaceres. San Pablo 2374. 5-E

EMPLEADA HONRADA PARA aseo casa señora extranjera. San Antonio 68. 5-E

SIRVIENTA DE PIEZAS CON REcomendación, necesítase. Ejército 384. 6-E

EMPLEADA DE LA MANO RECOmendada necesito, Dieciocho 521. 5-E.

NIÑA PARA SERVICIO, QUE ENtienda cocina, Maipú 552. 5-E

DOS NIÑAS JOVENES, NECESITO, una para cocina, otra para lavado de casa. Serrano 738. 5-E

NIÑA SERIA, SEPA ALGO COCINA necesito y niñita ayudar quehaceres para una persona, buen sueldo. Cochrane 1263.

COCINERA SIN NIÑO NECESITO, recomendada, Dominica 162. 6-E

COCINERA QUE SEPA SU OFICIO de regular edad, y recomendaciones, necesita Providencia 2836, carro N.o 27. 6-E

COCINERA NECESITO, CON CAMA adentro. Presentarse con recomendaciones. Curicó 204. E-5

COCINERA BUENA, SE PREFIEre catalana. Santiago 1351. Panadería. 1441-E-7

COCINERA COMPETENTE Y DE buena edad, muy aseada, se necesita para matrimonio solo, en quinta, en pueblo cerca de Santiago. No se admite con niño. Para más datos, dirigirse en Santiago a Rosas 2193. 5-F

COCINERA Y NIÑA GRANDE PARA la mano, necesito. Amunátegui 61. 5-E

COCINERA RECOMENDADA, PAGO buen sueldo. San Martín 83. 5-E

COCINERA SE OFRECE PARA EL campo, con niño, buenos informes. Bellavista 861. E-7

COCINERA NECESITO, CON NIÑO grande, niña comedor, San Pablo 1256. 1673-5-E

COCINERA, DOS EMPLEADAS, NEcesito para restaurant, con buenas recomendaciones. Dardignac 80, esquina Constitución. 5-E

COCINERA NECESITASE COMPEtente. Inútil presentarse sin recomendación. Galería Alessandri 24, tercer piso, Casa 3. 1452-E-5

COCINERA Y NIÑERA, NECESITO recomendadas. Chacabuco 659. E-6

COCINERAS, PIEZAS, COMEDOR, hayan estado pensión, necesito. Rosas 1022. 5-E

COCINERA SE NECESITA PARA poca familia, con recomendaciones y sin hijos. Catedral 1312. 7-E

COCINERA RECOMENDADA, NEcesítase: San Isidro 628. 1715-E-5

COCINERA PARA DOS PERSONAS que sepa lechar, se necesita, para Los Guindos de Ñuñoa. Dirigirse: Cité Ecuador, casa N.o 5. 7-E.

COCINERA NECESITO, AVENIDA Matta 1131.

NECESITASE EMPLEADA ENTIENda cocina; presentarse 2 a 5. Esperanza 72. 5-E

NECESITO EMPLEADA RECOmendada, que sepa algo de cocina, Chacabuco 575. 7-E.

HOTELES Y PENSIONES

CENTRALISIMO ARRIENDANSE piezas, sin pensión, caballeros, matrimonios, días, meses, Catedral 1257. 1282-E-10

DOS CUADRAS PLAZA ARMAS, pensión, piezas amuebladas, 90. Rosas 1066. 5-E

CASA HONORABLE, SIN PENSIOnistas, ofrece piezas amobladas, con o sin pensión. Avenida Brasil 44. 5-E

MUY CENTRAL ARRIENDASE buenas piezas amobladas, con pensión. Rosas 1355. 5-E

ARRIENDO PIEZAS CON PENSION, casa familia, sin pensionistas, muy central, una cuadra Alameda. Matrimonios o caballeros solos; precios módicos. 5-E

FAMILIA DA PENSION A MATRImonio o dos personas. San Diego 173. 5-E

CASA VIUDA RESPETABLE, arriéndase salón a la calle amoblado, con pensión de primera clase, muy central. Santa Rosa 443. 5-E

DESDE $ 90 MENSUALES PIEZAS con pensión. Recibo pasajeros de provincia; precios módicos, Delicias 2832. 5-E

CASA HONORABLE ARRIENDA departamento calle, con pensión, San Miguel 41. 6-E

PIEZAS, PENSION SANA, ABUNdante, encontrará matrimonio o señora. Alameda 1869. E-7

MATRIMONIO EXTRANJERO, DEsea arrendar pieza, pensión. Barrios Providencia, Ñuñoa o Los Leones. Datos precisos: José Marrazzo. Merced 384. 5-E

PENSION CON O SIN PIEZA, CAsa familia honorable. Bandera 835. 9-E

NECESITO PIEZA BIEN AMOBLAda, a la calle, con pensión, en casa de señora sola, sin pensionistas. Precios módicos. Dirigir cartas: A. S., Correo 3. 7-E

PENSION PIEZA, AMUEBLADA, balcón, matrimonio, $ 5 diario, San Pablo 1236. 1676-7-E

COMODO DEPARTAMENTO, MAGnificamente amoblado, a la calle, con pensión, se arrienda, en Teatinos 537. E-6

PENSION MADRILEÑA, PIEZAS con pensión. Rosas 1022. 6-E

CASA SERIA ARRIENDA PIEZAS pensión, personas honorables. Molina 330. E-6

MATERIAL DE CONSTRUCCION

TECHO AMERICANO ACANALADO, $ 3 plancha, Aróstegui Yanetti, Manuel Rodríguez 854. E-7

DEMOLICION, VENDO: ZINC, ADObes, maderas, puertas, balcones. Artesanos 937. 7-E

VENDO MAMPARA Y LETRERO para cantina. San Francisco 1902. 6-E

COMPRO FIERRO PARA TECHO de 9 pies, blanco o negro. Rosario 706 1688-E-7

FIERRO FUNDIDO COMPRASE grandes y pequeñas partidas. Unión Americana 242. 5-E.

MAQUINARIAS

COMPRO PRENSA PARA COPIAS, ferroprusiato, útiles de dibujo, tableros. Casilla 6063, Correo 6. 1330-E-5

CAJA REGISTRADORA NATIOnal, con dos cajones, se vende barato, Baquedano 737. 6-E

CORREA SUELA IMPORTADA 6", sin uso, vende Preisler. Huérfanos 2448. 5-E

ATADORAS DEERING, MASSEY Harris y Mac Cormick, de poco uso y garantidas, vende. Huérfanos 2448. 5-E

SEGADORAS DE PASTO, NUEVAS y usadas, varias marcas, vende Huérfanos 2448. 5-E

BATIDORAS PARA MANTEQUIlla, nuevo modelo, muy seguras, recibió. Huérfanos 2448. 5-E

TRILLADORA CASE 40", CILINdro alto, totalmente renovada, a precio de gran ocasión. Huérfanos 2448. 5-E

LOCOMOVILES MARSHALL Y Clayton, garantidos, vende. Huérfanos 2448. 5-E

CUCHILLOS Y REPUESTOS PARA picadoras 12 y segadoras Deering, vende. Huérfanos 2448. 5-E

PRENSAS PARA PASTO WHITman y Columbia, vende. Huérfanos 2448. 5-E

MAQUINA ESCRIBIR "SUN", PLAnte, vendo de ocasión. San Antonio 65. 6-E

HARNEADORAS A MOTOR, OFREce fábrica. Cumming 861. 8-E

COMPRO MAQUINA CALADORA de género. Avenida Latorre 3459 o San Isidro 1709. 6-E

COMPRO DE OCASION MAQUINA hacer escoba, Ramírez 15. 5-E

VENDO MOTOR ELECTRICO ALEmán 2 1/2 caballos, Carreras 699. 5-E

BOMBA CERVECERA Y ROMANA chica, vendo de ocasión. Nataniel 710. 1697-5-E

MAQUINA ESCRIBIR "ADLER", véndese de ocasión. Huérfanos 710. 1682-5-E

COMPRO MAQUINAS COSER DE pie. Diez de Julio 350. 5-E

VENDO MOTOR ELECTRICO 3 H. P. Maipú N.o 858. 6-E

OCASION VENDO DOS MAQUINAS, picadoras tabaco, perfecto estado. A. Prat 381. 5-E.

$ 110 VENDO MAQUINA DE COCER Singer, aparadora. Esperanza 415. 5-E.

PICADORAS DE PASTO CROWLEY N.o 12, vende Delicias 2197. 1690-E-5

SEGADORAS PARA PASTO, VENde Delicias 2197. 1690-E-5

RASTRILLOS PARA PASTO, VENde Delicias 2197. 1690-E-5

RIELES DECAUVILE Y CARROS, vende Delicias 2197. 1690-E-5

LOCOMOVILES Y TRILLADORAS, vende Delicias 2197. 1690-E-5

PRENSAS PARA PASTO, COLUMbia y Whitman's caja de acero y madera, vende Delicias 2197. 1690-E-5

BOMBAS, ARIETES Y PULSOMEtros y cañería para id., vende Delicias 2197. 1690-E-5

TRASMISION DOS POLEAS Y DEScansos, véndese S. Alfonso 243. También centrífuga, serpentines, bombitas y tubería. 1687-E-8

MUEBLES

VENDESE MESA GRANDE, APROpiada para cocinería, y planchas mármol quebrado, Artesanos 957. 5-E

UN PIANO NUEVO ALEMAN MARca Albert Fahr Zeitg dos meses uso, vendo de ocasión. Dirigirse: Catedral 1287. F. V. 5-E.

SILLAS COMEDOR, DIEZ CLASES diferentes, paragüeros, amoblados tapizados, maniquíes modernos, realiza fabricante, Matucana 654. 5-E

VENDO AMOBLADO DE DORMItorio y comedor. Domeyko 1934. 1705-12-E

¡PELUQUEROS! DE OCASION vendo dos sillones. Manuel Rodríguez 815. 1702-5-E

APARADOR ALTO, CATRE DE NIño, en buen estado, véndese, Moneda 3149. 1667-8-E

VENDO PIANO DE ESTUDIO EN $ 400. San Diego 628. E-6

COMPRO MENAJE CASA Y MUEbles antiguos, piano, pago bien, contado. Casilla 3056. 9-E

VENDO MENAJE CASA: AMOBLAdo salón, $ 200; rico piano alemán, $ 1,200; alfombrado centro, cortinajes, amoblado comedor, $ 240; muebles dormitorio, catres, peinadores, roperos, espejo, cómodas, dos espejos dorados, $ 100, refrigerador americano, cocina, baño, infinidad ricos muebles antiguos, cambio casa. Santo Domingo 2222. 5-E

RICO PIANO ARMADURA METAlica, grande, vendo flamante, $ 1,000. Salas 222. 5-E

MEDICINA

JABON CASTILLA INGLES, MARca "Vulcán", es el único legítimo. 1247-E-9

LOS FACULTATIVOS Y PRINCIPAles matronas, recomiendan Jabón Castilla boricado Inglés. 1247-E-9

JABON CASTILLA BORICADO LEgítimo, evita granos, espinillas e irritaciones cutáneas. 1247-E-9

NERVIOSOS, NEURASTENICOS, cansancio cerebral, impotencia, insomnios, su gran remedio Cerebrol, llegó. Daube y Boticas. E-20

VERANEANTES, PASARAN FELIZ temporada llevando provisión de Jabón Castilla boricado. 1247-E-9

GONORREAS, BLENORRAGIAS, sífilis (venéreas). Tratamiento farmacéutico que cura radicalmente en pocos días aún crónicos. Consultas profesionales, personalmente absolutamente gratis. Farmacia San Pablo, esquina Libertad. Facilidades pago a personas escasas recursos. 5-E

NUEVA CLINICA DENTAL.—DElicias 880. Dentista titulado, trabajos serios y rápidos. La falta de una clínica dental de esta naturaleza, se hacía sentir en Santiago, pues aparte de la Escuela Dental, no había otra que prestase sus servicios a precios bajos. En su sección especial cobra los siguientes precios: tapaduras desde dos pesos, planchas desde diez pesos; coronas oro, desde quince pesos; puentes desde 20 pesos, etc. 1638-5-E

La célebre poción para la tos avisada en LA NACION, la enfermera que avisa sus servicios, el cliente que llama a esa enfermera y que compra esa poción, han tenido en LA NACION el intermediario feliz para relaciones buenas y convenientes.

LOS REMEDIOS HOMEOPATICOS del doctor Munyón, están haciendo curaciones sorprendentes en todo el Universo; los enfermos que los toman sienten alivio inmediato y sanan radicalmente en pocos días. Hay un remedio para cada enfermedad, $ 3. Pasaje Matte 40.

$ 15 CREMA NATURAL PARA quitar arrugas y rellenar partes hundidas cuello y cutis. Pasaje Matte 40.

$ 25 TINTURA "WINTER", TIÑE instantáneamente pelo y barba (castaño-negro), inofensiva y limpia. Pasaje Matte 40.

OBJETOS PERDIDOS

GRATIFICARE MUY BIEN A LA persona que devuelva reloj de oro con pulsera negra, perdido en la Plaza de Armas la noche del 2 del presente—Dirigirse: Oficina del Hotel Oddo. 7-E

BUENA GRATIFICACION, DEVOlución tapa bronce, estanque auto, perdida Domingo tarde kiosko Alameda-Estado. Dirigirse Serrano 398. 1442-E-5

PROFESIONES E INDUSTRIAS

GRAN TALLER DE VACIAR CUchillas de imprenta, de calzado, cepilladoras y cartoneras. Especialidad en navajas, tijeras de sastre, de costura y peluquero, crucetas y rejillas para moler carne, instrumentos de cirugía, etc. Ordenes por teléfono y será inmediatamente atendido. San Diego 1148. Teléfono Inglés 23, Matadero.

INVENTARIOS, BALANCES, CONtabilidad, encárgase contador titulado. Ordenes: Casilla 982. 1449-E-5.

ACORDEON, PLEGADOS, LOS MAS rápidos, perfectos y baratos. Sombrerería, Plazuela Santo Domingo, frente Iglesia. E-5

ZURCIDOS INVISIBLES, ESPEcialidad, virar trajes caballeros. Transformaciones, Cóndor 1172. 5-E

SOMMIERS MEDIDAS Y REPARAciones de los mismos, ejecuta la Fábrica. Delicias 3261. 10-E

SEÑORITAS: SE HACEN TRABAjos de pelo, precios bajísimos. Serrano 367. 7-E

GRADUATED ACCOUNTANT FREE to egagement, Orders to Casilla 982. 1446-E-5

BOCINAS PARA CARRETAS, CArretones y carretelas, parrilla para calderos y panaderías; fundo desde $ 1.00 el kilo, y toda pieza de maquinaria. Maestranza 735. E-5.

ZURCIDOS INVISIBLES, RECOmienda su notable zurcidor japonés. Especialista único. Sastrería San Diego 228. Teléfono Inglés 5046. Casilla 2504. 7-E

ANTES DE MANDAR VIRAR O transformar sus trajes, vea los trabajos de San Diego 228. Son perfectos; no se conocen. Especialista único. 7-E

DENTISTA, DESEE FORMAR clientela, pase Av. Subercaseaux 302 (Botica). 1666-5-E

MECANICO ALEMAN, RECIEN llegado Santiago, importantes certificados competencia profesional, especialista mecánica precisión, máquinas tejer, etc., ofrécese para Santiago o cualquier punto del país. Dirigirse: E. Herrmann, Chacabuco 901. E-7

TRADUCCIONES COMERCIALES del inglés, francés e italiano al castellano, y copias a máquina, hago a precios módicos.— Héctor Henry. Casilla 1969. 5-E

ZURCIDOS INVISIBLES MUY FInos en lana, hilo y medias seda. Trabajos garantidos. Maestranza 285 esquina Marín. 1684-E-14

BORDADOS, CALADOS, PLIZADOS, hace rápidamente, garantiza duración. Catedral 1409. 1714-E-6

PRESTAMOS DE DINERO

DINERO PRESTO SOBRE HIPOteca, Ahumada 40. 1662-8-E

$ 50,000, 30,000 Y VARIAS PARTIdas pequeñas, necesitan con garantía hipotecaria. Págase buen interés. Dirigirse: Morandé 283, Concha y Santa María. E-6

PROPUESTAS

MUNICIPALIDAD DE CONCEPción.—Propuestas.— En conformidad con lo acordado por la I. Municipalidad en sesión de 3 del actual, se piden propuestas públicas por los siguientes artículos para el servicio de aseo: Por 110,000 kilos de pasto alfalfa de primer corte; por 225,000 kilos de pasto alfalfa de segundo corte; por 131,000 kilos de afrecho; y por 2,880 kilos de quilineja. Las propuestas se abrirán en la Sala de la Alcaldía el 15 de Enero próximo, a las 15 horas (3 P. M.) ante la Junta de Alcaldes y los interesados que concurran. Condiciones pueden consultarse en la oficina del Jefe del Servicio de Aseo, de 2 a 3 P. M.— El Secretario.—Concepción, 10 de Diciembre de 1920. E-12

DIRECCION DE OBRAS PUBLICAS. —Se piden propuestas públicas para el suministro de seiscientas toneladas de cañerías de fundición destinadas a obras de agua potable.— Estas propuestas se abrirán el 4 de Enero de 1921, a las 3 P. M., en la Inspección General de Hidráulica, dónde los interesados pueden consultar las bases de licitación y demás antecedentes. — Santiago, Diciembre 30 de 1920.—El secretario general. 5-E

MUNICIPALIDAD DE QUILICURA. —Forraje.— De orden de la Alcaldía, se piden propuestas públicas para la provisión hasta de cuatrocientos quintales métricos de pasto primer corte para la caballada de la policía, en conformidad a las bases que pueden consultarse en esta tesorería. Las propuestas se abrirán en la Sala de la Alcaldía el día 9 de Enero de 1921 a las 3 P. M. Quilicura, 25 de Diciembre de 1920. —El Tesorero Municipal.

PROPIEDADES

CASA-QUINTA MUY BIEN PLANtada, vendo o permuto por casa en Santiago. Cortés 1975, Ñuñoa. 5-E

SITIO VENDO BARRIO PROVIdencia, Moneda 1050. 1404-E-6

PROPIEDAD CALLE EDUARDO Matte, produce 600 pesos anuales. Precio, 4,500, con facilidades, Galería Alessandri 24 A. 1416-E-5

VENDO LINDO SITIO, EN LIBERtad 460, entre Catedral y Compañía. Tratar: Catedral 2832. 5-E

EN LOS LEONES, VENDO SITIOS casitas y chalets. Facilidades pago. Francisco 2.o Célis, Calle La Bolsa 27-B. 5-E.

PERMUTO ESPLENDIDA PROPIEdad de renta y residencia, esquina Catedral. Precio: 230,000, por propiedad menor valor de renta, o quinta parte alta. Oficina Navarrete. Bandera 139. 6-E

PERMUTO QUINTA-CHALET, ÑUñoa, saneado, valor: 60,000, por propiedad renta hasta $ 100,000. Oficina Navarrete, Bandera 139. 6-E

PERMUTO PROPIEDAD RENTA, centralísima, 400,000 acepto quinta valor hasta 100,000 u otras propiedades. Oficina Navarrete, Bandera 139. 6-E

PERMUTO LINDO GRUPO SITIOS, próximos Maestranza Ferrocarriles, por propiedades o fundos; doy dinero encima. Bandera 139. 6-E

PERMUTO SITIO, DIEZ DE JULIO, por propiedad renta. Bandera 139. 6-E

$ 35,000 CASA QUINTA EN SAN Miguel, vendo o permuto. Datos: San Pablo 1264. 5-E

BONITO SITIO, POBLACION BUEnos Aires, Avenida Salvador Gutiérrez, véndese, facilidades. Tratar: Delicias 1122. 5-E

EN "LA CISTERNA", FRENTE Tracción Eléctrica, vendo propiedad de renta. Tratar: Delicias 1122. 5-E

EN CALLE LAUTARO 610, ESQUIna Avenida Salvador, antiguo criadero de aves, se venden unas mejoras con derecho al arriendo. Sitio 20 m. frente 90 m. fondo, 3 piezas. 1680-5-E

CASITA QUINTA SE VENDE, MApocho 4531.—Tratar: Mapocho 1648. 1678-6-E

25,000 Y 35,000 PESOS NECESITO comprar casa barrio central. Dirigirse: Morandé 283, Concha y Santa María. E-6

$ 110.000 VENDO SITIO AVENIDA Brasil cerca Alameda. Dirigirse: Morandé 283, Concha y Santa María. E-6

$ 180,000 VENDO ESPLENDIDA CAsa residencia en Santo Domingo, de todo confort. Oficina Navarrete, Bandera 139. 6-E

GRAN OCASION: HAGASE PROpietario hoy mismo adquiriendo un sitio esquina, todo plantado, con 2,000 varas de superficie, en Población Buenos Aires, comuna de Yungay. Tratar: 25 de Mayo N.o 291. E-7

COMPRO CASA, BARRIO YUNGAY, hasta 12,000 pesos contado. B. Gutiérrez, Correo 9. E-5

CHACRA 30 CUADRAS, ARRIENdo en San Felipe. Canon $ 10,000. Oficina Navarrete, Bandera 139.

COMPRO CHALET O CASA-QUINta; ubicada Ñuñoa, Bellavista, Macul, Providencia o barrio adyacente alrededores. Indicar precio y detalle completo a: A. P. G., Casilla 1775. 1712-E-6

QUINTITA SITUADA EN BARRIO de mucho porvenir que alzará doblemente su valor, vendo por radicarme en provincia. Verla, en Compañía N.o 4140 y tratar con R. Corral en U. Americana N.o 461. 9-E

REMATES

REMATE.— POR DECRETO DEL señor Juez Letrado del 2.o Juzgado Civil de esta ciudad, se ha ordenado sacar a remate la propiedad ubicada en calle Lautaro N.o 2742, para el 7 del presente, a las 3 P. M. Mínimum: la suma de $ 3,000. Bases y demás antecedentes, secretaría del Juzgado. Expediente: Compañía Crédito y Construcciones con Peralta.— El secretario. 7-E

REMATE.— POR ACUERDO DE los interesados, sucesión Miguel y Micaela Fernández, se rematará el 14 del presente, a las 3 P. M., ante el árbitro don Virgilio Rojas, la casa San Pablo 2409, esquina Bulnes. Mínimum: $ 65,000. Bases, antecedentes, en Huérfanos 1242, oficina del Actuario Manuel Gaete Fagalde. 5-E

REMATE.— EL 10 DE ENERO próximo, a las 3 P. M., se rematará ante el señor Juez del 2.o Juzgado Civil, la propiedad número 1990 de la Avenida Pedro Valdivia, por el mínimum de $ 4,666.66, al contado. Bases: juicio López con Romero. El Secretario. 5-E

REMATE. — EL 10 DE ENERO próximo, a las 3 P. M., se rematará ante el señor Juez del 2.o Juzgado Civil, la propiedad número 1990 de la Avenida Pedro Valdivia, por el mínimum de $ 4,666.66, al contado. Bases: juicio López con Romero.— El secretario. 5-E

REMATE.— El 7 DE ENERO DE 1921, a la 1 y media P. M., ante el señor Juez del 5.o Juzgado en lo Civil, de esta ciudad, se rematará el sitio N.o 19, manzana L., de la Población Recoleta, por el mínimum de $ 2,340. Bases y antecedentes, secretaría del Juzgado. Antecedentes autorización para enagenar Sánchez v. de Acevedo Rafaela. 5-E

REMATE PUBLICO, ALMACEN abarrotes, hoy 2 P. M. — Avenida Matta 849.—Hay: Surtido completo en abarrotes, conservas, surtidas, cristalería, artículos enlozados, paquetería, cigarrillos surtidos, cien quintales jabón, té granel, empaquetado, varias marcas, aceite, yerba, ají pimentón, molinillo número siete, balanza "Howe", vidrieras, armazones, mostradores, tarros, frascos muestrario, romana, plataforma, varias mercaderías.—Julio A. Vargas R., martillero. Ordenes, Moneda 2563 4-E

VERANEO

VERANEO. ARRIENDASE PIEZAS, con sin pensión.—Escribir: C. C., Malloco-Peñaflor. 1421-E-5

PAPUDO. ARRIENDASE CASA amoblada, gas, alcantarillado. Santo Domingo 733. E-9

TEMPORADA DE VERANO, FAMIlia italiana arrienda pieza amoblada con o sin pensión a matrimonio sólo, a media cuadra Plaza Victoria. Dirigirse: Casilla 693, Valparaíso. E-12

VALPARAISO, CASA AMOBLADA arriendo sin comisionistas, salón, piano, comedor y cinco dormitorios, 600 pesos mensuales. Cumming 84, a una cuadra Plaza A. Pinto. Tratar: misma casa o teléfono 1265.— Villegas. 6-E

EN MIRAMAR, CALLE MERCEdes número 80, casi esquina Agua Santa, cerca estación y balnearios, se arrienda amoblada casa-quinta, para corta familia.— R. C., Casilla 1281. 8-E

EN PAPUDO, CASITA RECIEN concluída, amoblada, desagües, calle de por medio Gran Hotel, arrienda. Juan Brito Gaete. Ligua. nlo

VALPARAISO.—CASA CENTRAL, amoblada, 5 piezas, $ 500 mensuales. —Dirigirse: F. V., Bandera 98. 1679-8-E

ARRIENDO TEMPORADA QUINTA iluminada, chalet con muebles, $ 400.50, Pizarro 1725, entrando por Pedro Valdivia. 1675-5-E

VIÑA DEL MAR, $ 3,000 ARRIENdo espléndida casa, uno o dos meses. Tratar: Morandé 283, Concha y Santa María. E-6

TENEMOS MUCHAS CASAS EN arriendo en Llolleo, San Antonio, Cartagena y Viña del Mar. Dirigirse: Morandé 283, Concha y Santa María. E-6

SEÑORA CON DOS NIÑOS, NECEsita pensión en casa de familia honorable, por la temporada de verano. Prefiere Til-Til o a sus alrededores.— Correo Central, señor MacLean. 5-E

JUDICIALES

INVENTARIO.—DE ACUERDO DE los interesados, el Martes 11 de Enero próximo, a las 4 P. M., y en mi oficina, practicaré el inventario solemne de los bienes quedados al fallecimiento de don José M. Zuloaga. Se cita con este objeto a los interesados.—José Alfonso. 11-Ene.

POSESION EFECTIVA.—A DON RAmón Barrenechea Naranjo se le ha concedido la posesión efectiva de la herencia de don Francisco de Paula Barrenechea y de doña Carmen Naranjo de Barrenechea, por autos de 9 de Agosto de 1911 y de 5 de Noviembre último, del señor juez Letrado del 4.o Juzgado, secretaría del señor Alfonso.—Diciembre 27 de 1920. E-5

POSESION EFECTIVA. — A DON Perfecto Eleuterio Ubaldo, y don Arturo Alamos Cuadra y a doña Amelia Alamos Cuadra v. de Silva (Padura 243) se les ha concedido la posesión efectiva de la herencia de doña Aurora Alamos Cuadra, por auto de 17 del actual del señor juez letrado don Isaac Givovich, secretaría del señor Darrigrandi.—Diciembre 27 de 1920. E-5

POSESION EFECTIVA.—A DOÑA Noemí y doña Hilda Ovalle (Panteón 1042) se les ha concedido la posesión efectiva de la herencia de don Félix Ovalle Vicuña, por auto de 13 del actual del señor juez letrado don Isaac Givovich, secretaría del señor Covarrubias.—Diciembre 27 de 1920. E-5

POSESION EFECTIVA.—A DOÑA Blanca Rosa Ortiz v. de Segovia y a sus hijos don Ramón y doña Blanca Guillermina Segovia Ortiz (Población San Eugenio) se les ha concedido la posesión efectiva de la herencia de don Ramón Segovia Canto, por auto de 22 del actual del señor juez letrado don A. Fuenzalida, secretaría del señor Guzmán.—Diciembre 27 de 1920. E-5

INVENTARIO.— EL 14 DEL PREsente, a las 4 P. M., se ha designado para que el secretario del 5.o Juzgado practique el inventario de los bienes dejados por fallecimiento de don Belisario Olivos. 14-E

POSESION EFECTIVA.— Ercilia Venegas v. de [...] a sus hijos doña [...], don Rómulo, doña [...], doña Irma y doña [...] gada Venegas (Serrano [...]) ha concedido la posesión [...] la herencia de don [...] da, por auto fecha de [...] Juez Letrado don A. F[...] cretaría del señor G[...] ciembre 29 de 1920.

POSESION EFECTIVA.— Rita M. Pérez v. de L[...] hijos doña María Eugenia, don Hernán, don René y Gabriela Lazcano Pérez [...] les ha concedido la posesión efectiva de la herencia de don [...] cano Garay, por auto [...] tual del señor Juez Letrado Fuenzalida, secretaría Guzmán.— Diciembre [...]

POSESION EFECTIVA.— Martina, doña Griselda y don Juan Labarca [...] nida General Velásquez [...] ha concedido la posesión [...] la herencia de doña [...] v. de Martínez, por auto [...] actual el señor Juez [...] Isaac Givovich, secretaría Covarrubias.— Diciembre [...] 1920.

POR AUTO DE CATORCE de Diciembre de mil novecientos [...] se ha declarado en quiebra al comerciante don Ernesto [...] sas 1119, por el señor Juez [...] Juzgado Civil; se ha nombrado síndico provisorio a don [...] V., y se ha fijado para la junta el quince de Marzo [...] las tres P. M., reservándose [...] gado fijar la fecha de los pagos.—El Secretario.

QUIEBRA EZIO PRESTI.— [...] 20 de Diciembre último [...] la primera junta de acreedores [...] tomaron los siguientes acuerdos [...] nombrar síndico definitivo [...] sional, don Manuel [...] b), dejar para definitiva [...] ción del honorario del [...] publicar las notificaciones [...] ter general por una vez [...] ción"; d), autorizar al [...] proceder al remate de [...] al quiebra a la brevedad. El secretario.

POSESION EFECTIVA.— María Mercedes Pérez [...] Cerda (San Alfonso 40[...]) concedido la posesión [...] herencia de don Manuel [...] zález, por auto de 23 de [...] señor Juez Letrado [...] zalida; secretaría del [...] mán.— Diciembre 30 de [...]

POSESION EFECTIVA.— Miguel Dueñas [...] Mackenna 80), se le ha [...] también la posesión [...] herencia de don Miguel [...] rres, por autos de 1.o de [...] 1919, de 21 del actual [...] Juez Letrado don A. F[...] secretaría del señor Gu[...] ciembre 31 de 1920.

POSESION EFECTIVA.— [...] fía Mercedes y [...] sabé Alamos Amayo [...] Juan Bautista Moncada (Carrascal 3263), se les ha [...] dido la posesión efectiva [...] rencia de doña Carmen [...] reno, por auto de 28 de [...] señor Juez Letrado don [...] vich, secretaría del [...] Diciembre 30 de 1920.

POSESION EFECTIVA.— María Mercedes Moran [...] zález, y a sus hijos don [...] nio, don Exequiel René [...] Urbano, don Walterio [...] Mercedes González (Re[...]) les ha concedido la posesión [...] de la herencia de don [...] zález Valdés, por auto [...] tual del señor juez [...] Fuenzalida, secretaría [...] mán.—Diciembre 28 de [...]

INVENTARIO SOLEMNE.— [...] decreto del 3.er. Juzgado [...] cederé al inventario [...] bienes de don Manuel [...] de Enero próximo, a [...] en mi oficina, Bandera [...] Salomón Arce.

QUIEBRA JOSE RIC[...] decreto del Juez Letrado [...] nando Santa María, de [...] de Diciembre de 1920, [...] nado citar a Junta General de acreedores para el 13 del presente [...] 3 P. M., a fin de [...] y de nombrar síndico [...] fonso, secretario.

QUIEBRA MANUEL MA[...] Por decreto fecha 29 [...] timo, fijóse el 11 actual [...] M., remate acciones [...] tigiosos correspondientes [...] mínimum doscientos pesos [...] antecedentes, expediente [...] bra.— O. Darrigrandi.

INVENTARIO SOLEMNE.— [...] acuerdo de los interesados [...] quidación de la sociedad [...] habida entre don Felipe [...] y doña Rebeca Villela [...] presente, a las once de [...] en la oficina del Notario [...] Morandé número 236, [...] la facción de inventario [...] los bienes pertenecientes [...] ciedad.— Santiago, 3 [...] 1921.— Abraham del [...]

QUIEBRA ZERBONI, [...] —En solicitud de Fratelli [...] en que verifica crédito [...] y 1,244 libras, con cita[...] dico, fallido y demás [...] Juzgado proveyó: "Santiago [...] Diciembre de 1920.— [...] —Isaac Givovich.— [...] di.

QUIEBRA HERRERA [...] solicitud del síndico [...] torización para vender [...] la quiebra en pública [...] Juzgado proveyó: "Como [...] citación".— El secretario.

QUIEBRA DUBERNET.— [...] citud de los señores D[...] Cía., en que piden la entrega [...] máquinas dadas en arriendo [...] la firma Dubernet, se ha [...] guiente: "Santiago, 18 [...] de 1920.— Traslado y [...] nando Santa María.— [...] cretario".

QUIEBRA ZERBONI [...] —El 27 de Diciembre [...] lugar la segunda junta de [...] y se verificaron los siguientes [...] ditos: Cía. Comercial [...] $ 42,896.20; Erico Cartens [...] Luis A. Martínez $ [...] Délano $ 930; Williams [...] $ 15,134.70 oro; £ 682 [...] Hucke Hnos. y Cía. $ [...] Oversea Import and Export [...] 60 centavos; Sociedad [...] Industrial Hochstecker [...] American Woollen Products [...] lar 13,672.71; Alfredo [...] £ 1,433, chelines 0, d[...] y Cía. $ 29,066.40; [...] $ 30,030.90; Compañía [...] trial $ 10,993.85 oro; [...] $ 8,309; Luis Bravo, [...] francos 331; Banco [...] América del Sud, dollars [...] Restaurant Santiago, [...] Amsick y Cía., [...] Quiebra Bersano $ 15,[...] Ernesto Al[...] rres £ 589; [...] y G. Cahen, francos [...] mont y Cía., dollars [...] Haer $ 9,540.20; Banco [...] Río de la Plata $ 9,026[...] y Cía., francos 75,342[...] Schutzer y Cía. $ 8,2[...] Ney, francos 12,150[...] bach Huber, dollars [...] bra Echeverría $ 7,967[...] ferencia: Luis A. Martínez [...] empleado. El Banco de [...] conformidad a su [...] Délano y Bravo por sus [...] siones. Amsick y Cía. [...] preferencias, pues los [...] misiones están pagadas [...] ordenó tramitarlas separadamente. El Síndico.

CITACION.— CITASE A [...] muneros en las aguas [...] blación Villa Santa Ana [...] parendo que tendrá lugar [...] Juzgado Civil, el día [...] rriente, a las tres P. M. [...] jeto de nombrar juez [...] tomar los demás acuerdos [...] tes.— El secretario.