EDICION DE 16 PAGINAS

AGENCIAS EN EL EXTERIOR:
NUEVA YORK: 141, BROADWAY
LONDRES: & 5 COPTHALL COURT
AGENCIAS EN TODAS LAS PROVINCIAS

LA NACION

PRECIO: 20 CENTAVOS
NUMERO ATRASADO: 40 CENTAVOS
SUSCRICIONES:
Por un año: $ 50.00 - Por seis meses: $ 26.00
Por 3 meses: $ 14.00 - Por 1 año exterior: $ 110.00

AÑO V — Santiago de Chile, Sábado 15 de Enero de 1921 — Núm. 1,463

PUEDE PINTARSE LA MUJER

La original sentencia que acaba de dictar un magistrado inglés en un caso de divorcio está siendo objeto de apasionados comentarios, y es para el porvenir de mucha trascendencia.

Un ciudadano inglés solicitó el

divorcio fundándose en que su esposa, a pesar de sus continuas protestas, insistía en pintarse como un salvaje, y esto le inspiraba tal repugnancia, que se le hacía imposible la vida matrimonial. La

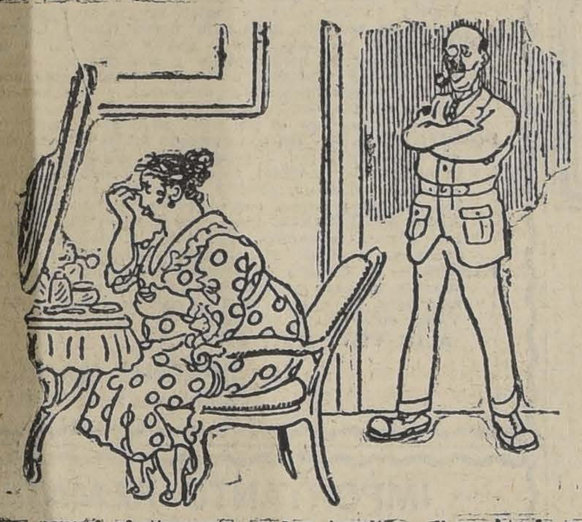

señora declaró efectivamente, que se pintaba, aunque confesando que, como todas las señoras que usan afeites después del matrimonio, en su interés por agradar a su esposo, había cargado la mano más de lo necesario en el carmín—su obsesión—que se ponía, pero que estaba dispuesta ya a no pintarse más con tal de volver al cariño de su esposo.

Este, que debe tener sus razones para conocer a fondo a su cónyuge, ha puesto en duda las tiernas y acarameladas palabras de su esposa, a la que no puede mirar con tranquilidad, sobre todo a la hora de acostarse.

¡Oh! Entonces el hombre siente horribles desfallecimientos, porque en vez de hallarse ante su dulce compañera, se encuentra con una momia egipcia.

Y realmente no debe ser muy agradable meterse en la cama con un jeroglífico. El magistrado que ha conocido en este novísimo caso de divorcio ha dictado sentencia en favor de la esposa y tranquilizado a los maridos poco aficionados a las bellas artes.

El arte de la decoración facial entiende el magistrado que es uno de los más necesarios para la conservación de la belleza en el sexo femenino, y no debe llegar a ser una de las tantas artes que se han perdido; siendo el primer deber de la esposa hermosearse para hacer más agradable el hogar, es indudable que toda mujer tiene derecho de pintarse con ese objeto, sin que ello pueda considerarse como una falta a sus deberes de buena esposa.

Ya lo sabéis cuantos tenéis que sufrir las consecuencias del revoco diario de vuestras esposas, que tan predilecta afición sienten por la acuarela.

La pintura no paga derechos en el matrimonio. Hay que resignarse a lo que se les antoje a las pobrecitas.

¿Qué pintarse?

Pintarse.

¿Qué ir cortas y escotadas a todo foro?

Pues, ¡arza y toma!

Ya lo sabéis: podéis pintaros libremente y hasta cargar la mano en los colores.

La moda caprichosa es posible que os autorice mañana, ¡hijas mías!, a salir a la calle con la cara llena de untos y barnices, lo mismo que las indias. Y nosotros os seguiremos, no cabe duda, con la misma ilusión, sin darle importancia a la mano de obra.

LUIS GABALDON.

MODELOS Y CARICATURAS

Alquiladores de barbas

El otro día, paseando por la plaza de España, ví a unas cuantas aldeanas que, vestidas con los trajes más pintorescos del mundo, charlaban alegremente junto a la magnífica escalinata de Santa Trinitá del Monte.

—¿De dónde son?—pregunté.

—Son de cerca de Roma— me contestaron— y se dedican a posar para los pintores. Están ahí a ver si encuentran trabajo...

La impresión de teatralidad que produce Roma al llegar se atenúa un poco a medida que empiezan a comprenderse las grandes bellezas romanas, pero no tarda mucho en volver. Resulta que la aldeana más ingenua es algo así como una aldeana de teatro para uso de todos los pintores academizantes del mundo. A veces, a la sombra de un pórtigo antiguo o bien tomando el sol a la puerta de una iglesia medioeval, se ve a un viejo de largas barbas blancas, majestuosamente vestido de andrajos, que fuma su pipa como un estoico. Pues aquellas barbas se alquilan a razón de cinco liras por hora. Aquel viejo es un modelo. Por eso se viste de andrajos, por eso fuma una pipa, que quizá no le guste, y casi estaba por decir que por eso es viejo:

Ningún viejo romano me parece ya auténtico. Ninguna aldeana de la campiña me inspira garantías. La pintura es la literatura de Roma. Así como en otras partes han sido los literatos quienes falsificaron los sentimientos y las costumbres, aquí fueron los pintores. Desde Rafael acá todo el mundo en Roma ha posado un poco y, cuando un pintor ha creído retratar, por ejemlo, a un campesino, no ha retratado en realidad más que a un cómico disfrazado. Indudablemente Rafael sabía muy bien su oficio; pero esto es una cosa que a uno no le importa extraordinariamente. Cuando yo veo a un personaje de Rafael alargar la mano con el pretexto de coger una cosa, yo no caigo en el engaño.

—Sí este tío alarga la mano—me digo—es únicamente para demostrar lo bien pintada que la tiene...

Y ¿los techos? A mí un cuadro me puede dar una sensación de realidad. Yo puedo concebir —no sé por qué, probablemente por la fuerza de la costumbre — que un grupo de personas, reducidas a un tercio de su tamaño natural, se acomoden a vivir juntas y colgadas de una pared en dos metros cuadrados de lienzo. Lo que no concebiré nunca son estas mismas personas pegadas a un techo en actitudes natatorias. Lo absurdo de su posesión me obsesiona, y, por muy bien que el artista las haya pintado, yo no puedo apartar nunca de mí la idea de que están pintadas.

Para mí, además, el retrato tiene que ser siempre una caricatura y no en el sentido de que el pintor interprete la psicología del retratado sino por que yo creo que cada hombre, tal como se le ve, no es nunca más que una interpretación de sí mismo. En cada uno de nosotros yo creo que ha habido originariamente un tipo ideal del que nosotros no somos nunca más que la caricatura. Usted, lector, no es realmente usted. Usted es una caricatura de otro señor, es decir, de una caricatura de lo que usted debiera haber sido.

Pero en la época de Rafael no había psicología, así como no había trajes de etiqueta. No había más que anatomía y desnudo.

Y estas falsas aldeanas de trajes pintorescos, así como estos viejos fementidos de barbas blancas a mí me parecen engendrados en un fresco de Rafael por personajes pintados, y me figuro que, si un día se les sueltan las narices, en vez de sangre, comenzarán a derramar grandes cantidades de pintura encarnada.

JULIO CAMBA.

UNA EXPOSICION EXTRAÑA DE LA MODA ALEMANA

En Berlín se acaba de verificar la primera Exposición de la moda alemana a partir de la terminación de la guerra.

El acto se verificó en el salón de mármol de los Jardines zoológicos, y a él concurrieron más de cinco mil personas, una tercera parte de las cuales se componía de representantes del comercio de modas de Alemania, Holanda, Escandinavia y otros países.

Entre la concurrencia figuraba lo más selecto de la sociedad berlinesa.

En el centro del salón se había erigido una plataforma, en derredor de la cual tomaron asiento los concurrentes a la fiesta.

Esta comenzó con un gran baile de modelos, y siguió con una pantomima, representada por niños a los sones de valses de Strauss.

Después de estos bailes, salieron los números serios del festival, que consistían en la exhibición de hombres y mujeres vestidos con los trajes que las casa de modas de Berlín pretendían dar a conocer a los concurrentes.

La representación, digámoslo así, del programa modistil comenzó en el punto en que un hombre o una mujer se lanzan por la mañana del lecho hasta el momento en que vuelven a descansar; es decir, cuantos trajes son necesarios a la mujer y al hombre durante las horas del día y de la noche, desde el interior pijama masculino hasta el más elegante traje de sociedad. Exhibiéronse, en primer término, en la plataforma, en aire de danza, un caballero y una señorita; aquél vestido con pijama, y la última con un déshabillé de seda de China, que llamó poderosamente la atención por su encantadora transparencia.

Desde el escenario descendieron luego los danzantes, para dar la vuelta a la sala por entre los espectadores, para que éstos pudiesen apreciar de cerca tanto la bondad del género como lo primoroso de las hechuras.

Inmediatamente después apareció otra pareja vestida en traje de mañana, y luego sucesivamente otras, y otras, y otras, en trajes de calle, de té, de comida, de teatro, de sociedad, etc., etc. Todas ellas desfilaron después entre los espectadores, con objeto de prestarse a detenidos exámenes, mientras la orquesta preludiaba la "Rosamunda", y "Carnaval", de Schumann, y la obertura del "Murciélago", de Strauss.

Lo extraño de esta exposición semoviente ha consistido en la extraordinaria variedad de colores violentos de las prendas exhibidas. Toda la gama había sido puesta sobre los cuerpos de los maniquíes y se veía el amarillo, el cereza, el blanco vivo, el clavel, el crisantemo dorado, el lila, el malva, el morado, el rosa, el verde, el azul turquí, destacándose unos colores sobre otros en forma tan ruda, que los ojos acostumbrados a la gradación experimentaban sobresaltos verdaderamente angustiosos.

Entre todas las exhibiciones, sólo llamaron la atención por lo discretos, un traje de terciopelo violeta,, y otro azul oscuro con adornos de oro, que eran realmente de elegancia. Pero la modelo que los llevaba calzaba unas botas blancas con enormes tacones rojos, que quitaban toda la gracia a la unidad de la figura. En sombreros hubo pocos que merecieran el calificativo de buen gusto.

UNA NUEVA PLAGA

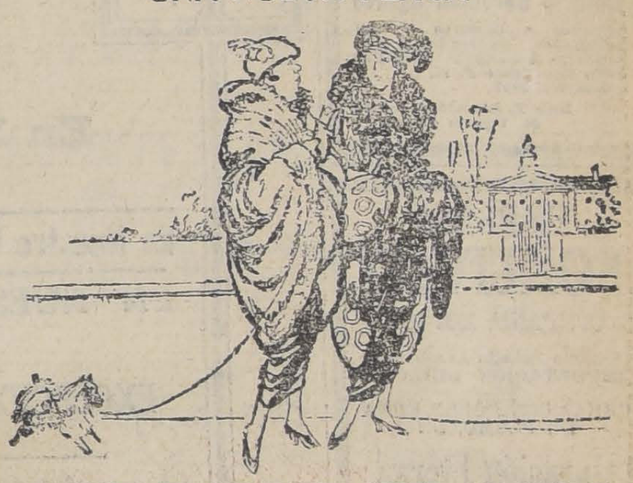

LA SEÑORA DEL ACAPARADOR.— NUESTRA CASA NUEVA ESTA LLENA DE TIZIANOS.
LA SEÑORA DEL NUEVO RICO.— ¡QUE BARBARIDAD! ¿Y NO HAY NADA PARA MATARLOS?

Jabón FORTUNA
$ 2.40 docena
Pídase en todas partes

Lea Ud. el Aviso de GATH & CHAVES en página N.º 9

Club Hípico de Santiago

Por acuerdo del Directorio, se suspende hasta nueva orden la entrada a tribunas de 3.a clase durante la temporada de carreras de Viña del Mar.

EL SECRETARIO. 16-En.

STHENOGEN

compuesto de Hemoglobina, Arsénico, Hipofosfito, Quinina, Estricnina y Kola.
Recomendados por notabilidades médicas de Chile como

Tónico Soberano

en las convalescencias de enfermedades graves, Anemia, Neurastenia, Debilidad general, Impotencia, señoras débiles embarazadas o de escasa leche. Digestiones difíciles, Eczemas.
Se vende en todas las Boticas

Nicolás Galasso Colavolpe

SANTIAGO, Chacabuco 64 15-En.

BOTERIA PEPAY

SIGUE LA GRAN REALIZACION ANUAL POR UNOS DIAS MAS

Realizamos parte de nuestras existencias y medidas rezagadas para poder presentar a nuestra distinguida clientela los más nuevos modelos y estilos para la próxima estación.

ASCENSORES ELECTRICOS
DE LAS AFAMADAS MARCAS
OTIS - NEW YORK
OTIS-WAYGOOD - LONDRES
OTIS-PIFRE - PARIS
UNICOS REPRESENTANTES PARA CHILE
RAAB, BELLET y Cía.
SANTIAGO - ESTADO 235

Los peores caminos mejoran y llegan a ser suaves y cómodos cuando se sirve de una

RALEIGH

LA BICICLETA CONSTRUIDA ENTERAMENTE DE ACERO

aunque atraviese usted los caminos escabrosos del campo gozará de un verdadero placer y teniendo neumáticos Dunlop y mecanismo de 3 velocidades "Sturmey-Archer", completará usted la bicicleta perfecta. El andar en una Raleigh es disfrutar de un placer continuo.
Depositario para Santiago:
JULIO HAMEL, Delicias 1932
Agente General en Chile:
HERBERT C. ROGERS, Casilla 3993
SANTIAGO
The Raleigh Cycle Co. Ltd., Nottingham, Engldan

Laboratorio Clínico
DEL
Dr. LEONIDAS CORONA T.
Delicias 868. Teléfono 2483
REACCION WASSERMANN
Sección de química, Sección de bacteriología
AUTOVACUNAS 28 E

Para el Campo y la Playa

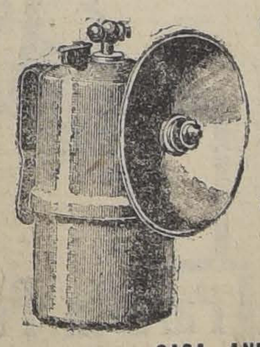

LAMPARAS A CARBURO
FOCOS DE ACETILENO
PROYECTORES
GASOMETROS
CARBURO
y todos útiles para alumbrado y calefacción por el Acetileno.
Catálogos a disposición.
"Acetilena"
CASA ANDRES DUBOIS
SANTO DOMINGO 1077. — CASILLA 291. — SANTIAGO

E. TURRI
Santiago, Pasaje Balmaceda 10 - Valparaíso, Prat 118
B. AIRES, Galería Güemes

PROXIMO SORTEO
LOTERIA NACIONAL ARGENTINA

DIA 18 DE ENERO DE 1921, DE $ 100,000 ARG.

Juegan 37,000 números con $ 518,000 arg. en 7,400 premios.—Billete ENTERO, a $ 70.—Cada QUINTO, a $ 15 CHILENOS.
Las REMESAS en pago de los billetes de Lotería pedidos, pueden hacerse: por giro postal o telégrafo (TELEGRAFO COMERCIAL), letras bancarias o de la Caja de Ahorros, billetes premiados, y, en último caso, enviando el dinero efectivo en carta certificada, y, al ser posible, lacrada. Dirijans. valores y correspondencia solamente a

CASA E. TURRI : SANTIAGO : Pasaje Balmaceda 10

Tanto a los señores aficionados de Santiago como a los de provincias, ruego EVITEN hacer sus pedidos o comprar billetes de lotería a personas sin responsabilidad que podrían sorprender su buena fe, y enviar sus órdenes exclusivamente a E. TURRI (Casa Chilena).

VEASE EL AVISO DE LA CASA TURRI EN PAGINA DE CABLEGRAMAS

PARA LA PLAYA

ELEGANTE

COMODO

Que usen sus Niños el Calzado de Lona

Habiendo dejado de existir mi querido hijito

Octavio Corvalán Ugarte

rogamos a nuestros amigos acompañar sus restos al Cementerio General, mañana Sábado 15, a las 5 P. M.
Romero 3058.

Luis E. Corvalán.—Rebeca Ugarte de C.

EMPRESA
FORLIVESI
COMPAÑIA 1037-1041
(Edificio Palacio Arzobispal)
IMPORTACION DIRECTA
URNAS CON DOBLE URNA DE PLOMO, DE
Duración Eterna
Servicios completos, esmerados a precios reducidos
JUAN FORLIVESI
TELEFONO INGLES 377

POMPAS FUNEBRES
"La Nacional"
Arturo Prat 711, frente a 10 de Julio
TELEFONO INGLES 2724
Servicios económicos.
Ataud americano, capilla, carroza de 1.a y un coche americano, por $ 100.
Servicio de ataud y carroza, desde $ 40.
SERVICIOS NOCTURNOS

POMPAS FUNEBRES
Empresa Zenteno
Delicias 2584
CASI ESQ. MOLINA
(4 cuadras Estación Central)
Teléfono Inglés 524
Carlos Zenteno Loyola
X

Continuamos Liquidando las Existencias de Verano
SALDOS
HOY SABADO
En Nuestro Departamento de Calzado
1.er PISO, ESTADO Y PASAJE MATTE

En Nuestro Departamento de Guantes, 1er. Piso, Estado y Pasaje Matte

EN NUESTRO DEPARTAMENTO DE SOMBRERERIA

EXCEPCIONAL

EXTRAORDINARIO

SOMBREROS de paja "Rustic" blanca, modelo de moda, guarnición interior fina, cinta negra, valor: de $ 19.50 por.... $ 13.75

BASTONES de junco, pimiento, haya, etc., empuñaduras curvas o rectas, $ 25, 15.50, $ 12.90, $ 7.90 y.... .... $ 4.90

SOMBREROS de paja "Paillason" blanca, forma de última moda, forro y cinta de seda fina, valor de $ 26.50 por.... .... $ 16.75

CASA FRANCESA

AUTOMOVILISTAS

Este es el momento de hacer revisar los AUTOS para la próxima temporada. -:-

La Maestranza Industrial de Maquinarias

Se encarga de estos trabajos contando para ello con las maquinarias mas modernas y con técnicos especialistas. -:- -:- :-:

OFICINAS: CATEDRAL 1853

TALLERES:

BELLAVISTA Esq. CARLOS WALKER
TELEFONO INGLES 2459

Para la Playa y el Campo

Ofrecemos un variadísimo surtido en
SOMBREROS, GORRAS Y JOCKEYS
para Caballeros, Señoritas y Niños en modelos de la más alta novedad:

FABBICA NACIONAL DE GORRAS Y SOMBREROS
DELICIAS 2636, Fte. A LIBERTAD
Sucursal: SAN DIEGO 1140, Pasado AVDA. MATTA
NAHUM ROSENBLITT

Propuestas Públicas

Pídense propuestas públicas para la adquisición de los siguientes artículos de escritorio para el servicio de las escuelas fiscales de la República, durante el presente año:

300,000 Hojas papel para transcripciones.
180,000 Hojas papel grueso para máquina.
50,000 Sobres para cartas.
30,000 Sobres para oficios.
10,000 Hojas papel carbón.
3,500 Hojas papel secante.
700 Blocks para cartas.
500 Barras de lacre.
1,000 Gomas para borrar, tinta y lápiz.
500 Archivadores "Soennecken".
400 Resmas de papel oficio marginado.
150 Cajitas de broches surtidos.
100 Cajitas de chinches.
100 Perforadores.
250 Lápices bicolor.
230 Litros de tinta fija.
200 frascos de tinta lacre.
150 Frascos de goma líquida.
150 Reglas para escritorios.
150 Tinteros para oficina.
150 Gomeros.

Las propuestas se abrirán en la Sección Almacenes, el día 15 del actual, a las 4 P. M., donde los interesados podrán consultar bases y antecedentes.

EL INSPECTOR GENERAL DE INSTRUCCION PRIMARIA.
15-En.

Fábricas de Muebles Finos
DE
ARRAZOLA Y CANET
Donde encontrarán dormitorios, comedores lingue, caoba y roble. Muebles tapizados.
Surtido completo en CATRES.
SAN DIEGO 284
18-E

CARTAGENA
PLAYA CHICA
HOTEL ZIMMER
Ex-Hotel y Baños Santiago
Habiendo mejorado y agrandado su establecimiento, queda a la disposición de su distinguida clientela y del público en general.
ZIMMER Y LABASSE
2550-29-E.

VENDO
bajo contrato mil arrobas, vino de Cauquenes treinta carros de leña de monte y cinco mil sacos carbón blanco. Benelli,
MONEDA 1011
16-Dm.

Dirección General de Correos

Se llama la atención hacia el aviso publicado en el Diario Oficial pidiendo propuestas públicas para la provisión de 12 buzones murales y 12 tubulares de fierro, propuestas que se abrirán el 24 del presente, a las 3 P. M.
Santiago, 8 de Enero de 1921.
EL DIRECTOR.
24-E

PERSONAS ACTI

De ambos sexos, SE NECESI
ra ocupación honorable y lucrati
Oportunidad para labrarse un
e independiente situación.
Interesados dirigirse perso
Agustinas 1148, de 9 a 12 de la

AVISOS DE REMA

Gran Remate Jud

De Menaje de Casa
POR CUENTA DEL 4.o JUZGADO C
JUICIO GALVEZ CON ARIAS
1290-COMPAÑIA-1
HOY Sábado 15 a las 2 1/2
HAY
SALONES. — Piano ½ cola y otro vertical, alfo pieza, lámparas a gas, 6 amoblados de sa LUIS XV, id. inglés y en tapiz felpa y lana nácar y lana, gran consola dorada LUIS XV na cortada, espejo veneciano, cuadros óleo das, mesa centro Luis XV, pedestales, ga jardinera Mayólica, lámpara pantalla, etc.
ESCRITORIOS. — Alfombras, lámparas a gas cortina, estante para libros de roble amer blados de cuero estilo inglés, prensa de co quina de escribir, gran caja fierro contra
COMEDORES. — Lámparas a gas y eléctrica de comedor en estilo inglés y americano, mármoles y vitrinas; 2 docenas de sillas d junco y cuero, mesas de correderas, 2 trinch loj de colgar, cuadros, servicios té de plat alcuzas y floreros de plaquees, manteles, etc
DORMITORIOS. — Gran amoblado LUIS XV d cés compuesto de: 2 veladores, 1 cómoda peinador con mármol rosado y 1 ropero de espejos, lunas cortadas, 8 amoblados en co lor natural y caoba con roperos de un cu TRES DE BRONCE modernos y redondos, con bronce, colchones, frazadas, amoblados asientos, cortinas, divanes tapiz felpa, mesas
VARIOS. — 2 cocinas económicas, id. a gas c estufas a gas, peinadores sueltos, 8 mesitas máquinas de coser, 12 sillas asiento teach. Viena color claro, nuevas.
A LA VISTA HOY, DE 2 A 6.
ENRIQUE MAN
MARTILLERO DE

IMPORTANTE REMA

El Miércoles 26 del actual, a las 3 P. M., en Letrado de Victoria, tendrá lugar el remate de "María", ubicado a 40 cuadras de la Estación de Pa mento de Mariluán, y perteneciente a la sucesió Moreno Correa.
El predio se rematará en tres hijuelas, a sa
HIJUELA N.o 1.—DE LAS CAS
Mide 735 hectáreas, entre las cuales hay alg bosques de buena madera en estado de explota rable estensión regada por dos canales propi das casas habitación, alumbradas eléctricamente ponos y posesiones para inquilinos.
MINIMUM: $ 280,000.00
pagaderos mitad al contado y mitad a seis meses de interés anual.
HIJUELA N.o 2
Situada a dos cuadras al suroeste de la estac del ferrocarril de Púa a Curacautín. Mide 237 hec
MINIMUM: $ 70,000.00
pagaderos mitad al contado y mitad a seis meses 8 o|o de interés anual.
HIJUELA N.o 3
Situada a dos cuadras al suroeste de la estac y mide 297 hectáreas.
MINIMUM: $ 90,000.00
pagaderos mitad al contado y el resto a seis meses el 8 o|o de interés anual.
El remate se hace ad-corpus.
gado de Mariluán, expediente Yávar Ramón Luis y en gado de Mariluán, expediente Yávar Ramón Luis y en rización para enajenar, y en Santiago en la oficina de Comercio don Samuel Yávar, Bandera N.o 160.
Para visitar el fundo dirigirse a don Juan de Púa.

Remate

DE MATERIALES DE CONSTRUCCION
2413-Alameda-2413
HOY SABADO 15
A LAS 9.30 DE LA MAÑANA
HAY
Puertas, ventanas, tablones de roble de 2 x 10, tablas, molduras, rejas de fierro, cañones para aguas lluvias, tragaluces, ventanas de fierro, adornos de yeso, zinc galvanizado para techo, vigas de álamo, tablones para andamios, escuadras de fierro, baldosas, lámparas a gas, etc., etc.
A LA VISTA DESDE HOY.
PAGO AL CONTADO
VICTOR ARAYA L.,
Martillero de Hacienda.
D-15

Remate de Prendas de plazo vencido

El Sábado 15 de Enero, a las 9 A. M., el martillero señor Aldunate, rematará en la **Casa de Préstamos "EL ROTO CHILENO", calle San Diego N.o 1477**, las prendas no rescatadas y comprendidas entre los números 59,065 a 62,401.

Hay: ponchos y mantas, peso mostrador con pesas, pañuelos de rebozo, sillas de Viena, cortes de casimir, vestidos blusas ternos de casimir y calzado en gran cantidad, catres de fierro con bronce, colchones, somniers, cuellos y manguitos de piel, máquinas de coser, arnés de coche servicio de mesa de plaqué, etc., etc.

El Sábado 15 de Enero, a las 2 P. M., el martillero señor Walker, rematará en la **Casa de Préstamos "LA RIOJANA", Avenida Independencia N.o 319**, las prendas no rescatadas y comprendidas entre los números 587 a 4,203.

Hay: maletas de cuero, violín en caja, relojes y cadenas de oro y plata, mantos de seda, velo y espumilla, sobrecamas catres de bronce y de fierro con bronce, máquinas de coser prendedor con perlas, par de ro-

LA NACION

Santiago, 15 de Enero de 1921

EL GOBIERNO ANTE LA CRISIS ECONOMICA

El país continúa sobrellevando cada vez con mayor fatiga las consecuencias de una crisis comercial y económica, derivada en buena parte de la situación general de los mercados del mundo, pero que tiene características especiales que la complican y disciernen responsabilidades que conviene señalar.

No hemos de insistir en el hecho bien penoso de que esta crisis pudo ser por lo menos grandemente atenuada en sus efectos por una acción diligente del Estado que se hubiera traducido siquiera en la precaución elemental del arreglo de sus finanzas, a fin de evitar que ellas pudieran transformarse en factor de grave perturbación en los momentos en que el país necesitaba que fueran factor de ayuda, elemento de alivio para el cansancio económico de la nación. Pero hay un deber de bien público en puntualizar un poco no tanto con ánimo de reproche cuanto con anhelo de ejemplo para el futuro, las condiciones cómo el Gobierno ha concurrido a agravar los términos de la situación y la obligación mayor que por ello le incumbe de arbitrar los medios de aliviarla.

Dentro del inmenso caudal de créditos en suspenso en el país y cuya estagnación es causa de la restricción monetaria y de créditos bancarios y de la desconfianza general, una ingente porción corresponde al Fisco. El Estado, en efecto, no sólo ha succionado de las actividades normales del comercio y de las industrias del país la gruesa cuota de millones que debe a los bancos locales sino que está haciendo gravitar sobre la vida económica nacional el peso muerto de otra deuda de muchos millones desmenuzada entre contratistas de obras públicas, proveedores, etc., que no pueden obtener el pago de sus créditos largamente vencidos contra el Fisco.

Por fortuna, la administración actual, y dentro de ella muy principalmente el Ministro de Hacienda, señor Martner, han demostrado un verdadero y diligente interés por realizar la obra de reparación que nos cansamos de pedir a los gobernantes del régimen extinto. Con el criterio claro y práctico de un especialista en la materia, el señor Martner ha sabido tocar los resortes destinados a producir los efectos deseados. Ya sus autorizadas gestiones han liberado de los escollos de la tramitación parlamentaria el empréstito de los ferrocarriles, cuya realización, junto con dar término a una situación por demás dañosa a los intereses económicos del país, se traducirá en una afluencia de capitales que, con el solo pago de las deudas de la Empresa, en buena parte se fundirá en la corriente de los negocios, contribuyendo a regularizarla y a darle vigor.

Y esto será ya un alivio. Y por lo pronto, constituye un precedente alentador que esperamos habrá de ser confirmado por la futura acción del Departamento de Hacienda. La presente crisis ha sido más honda precisamente porque la desorganización de las finanzas fiscales ha concurrido en buena parte a acentuarla: sirva esta lección dolorosa, que el país habrá de recordar por mucho tiempo en las huellas que las perturbaciones de hoy dejarán a nuestra economía, para estimular al nuevo Gobierno a la obra de reorganización financiera, fundamental y minuciosa, que el país exige desde hace años y en la que contará seguramente con el resuelto concurso de las Cámaras Legislativas.

HACIA EL BUEN REGIMEN

Los propósitos manifestados por el señor Ministro de Relaciones Exteriores, en el sentido de realizar en su Departamento reformas de organización y de administración que le dén verdadera eficiencia y le coloquen a la altura de la época, empiezan a revelarse en dos medidas que acaban de adoptarse y de que ha dado cuenta la prensa de ayer.

Una de ellas se refiere al nombramiento de empleados supernumerarios, que es reglamentada con el objeto de darles seriedad a esos nombramientos y de cimentar sobre buena base la selección posterior.

La otra tiende a establecer un control, que era de rigor, de carácter administrativo-financiero, sobre el servicio consular; a fijar las reglas para la rendición de cuentas de los miembros de él.

Hasta ahora, los fondos que percibe y de que dispone el Ministerio de Relaciones Exteriores han estado sujetos, si pudiera decirse, a un régimen de excepción, ya que la cuenta de inversión de ellos no se ha hecho según las reglas generales establecidas para las demás reparticiones públicas.

Y si en alguna ocasión se pudo pensar que había razón para ello, es el caso de afirmar ahora que no existe razón para perpetuar esa situación excepcional.

Dentro de ese criterio, es a todas luces plausible la disposición adoptada por la Cancillería, con respecto a los cónsules.

Pero la innovación no va a quedar en ese punto, sin duda.

Al Ministro de Relaciones Exteriores, señor Matte, que es versado en materia financiera, no se le puede ocultar la necesidad de que no sólo los fondos que manejen los cónsules sino todo el régimen de inversiones y cuentas de ese Ministerio de Estado quede sujeto a las leyes generales, que en más de treinta años de aplicación se han demostrado de utilidad y eficacia.

En ese sentido hay motivos para aguardar del señor Ministro una nueva iniciativa, de orden y de buena administración, encaminada a generalizar las normas ya establecidas y comprobadas para la inversión legal y controlada de los fondos públicos.

LA CONDICION DEL TRABAJADOR RURAL

No se puede decir que las iniciativas de legislación social hayan abarcado entre nosotros sólo al obrero urbano, pero quizá habría razón para afirmar que ha sido en torno de éste donde aquélla se ha desarrollado de preferencia. Salvo el proyecto de ley sobre habitaciones para los inquilinos rurales, en efecto, no sería fácil hallar otro que tuviera por objeto el mejoramiento de la condición económica y social del trabajador del campo, o la reglamentación de las condiciones del trabajo.

Por lo mismo, son de notar las iniciativas que en este terreno despliega la acción individual, o las manifestaciones de cooperación que se vienen advirtiendo entre los patrones y los braceros e inquilinos.

Hay ya en funciones, por ejemplo, en una hacienda de la provincia de San Fernando, un Sindicato Agrícola que comprende a los empleados, obreros y labradores de dicha hacienda, cuyo objeto es el mejoramiento moral, social y económico de los socios, por medio de las instituciones de socorros mutuos, círculos sociales, cajas rurales de crédito, cooperativas de consumo y de ventas, etc.

Y en una de las provincias que en el último año se han caracterizado por el desasosiego reinante en las faenas,—nos referimos a las faenas carboneras—acaba de celebrarse un acuerdo escrito, que ha tomado la forma de un reglamento, entre los trabajadores e inquilinos y los propietarios de varios grandes fundos agrícolas y madereros, para fijar las condiciones del trabajo.

Ha sido un acuerdo elaborado serenamente, con la mira de concertar esfuerzos y así realizar los fines industriales de explotación, sin olvidar los principios elementales de la justicia social.

Se estatuyen con minuciosidad en ese documento, las obligaciones de los patrones para con los obreros, y recíprocamente, procurando dejar el menor margen posible a la arbitrariedad de unos u otros; y se establecen reglas generales de conducta que tienden a garantizar todos los derechos y a asegurar la armonía. Así se prohibe ocupar en ciertos trabajos peligrosos a los niños menores de doce años; se exige la intervención de los habitantes del fundo para evitar el arraigo de gente de mal vivir, desconocida o sospechosa: se declara abolida la venta de licores en los mismos fundos; se dejan fijadas las normas que resguardan los derechos de los inquilinos en el caso de ser despedidos teniendo siembras o cosechas pendientes, etc.

Son veintiseis artículos los que constituyen este reglamento, el primero que se haya convenido en Chile, relativo a las relaciones entre los patrones y los trabajadores del campo, en sus diversas categorías.

Y es evidente que acuerdos así, llevados a cabo directamente y mediante el conocimiento que ambas partes tienen de las necesidades y modalidades de las faenas y de la vida de cada región, pueden ser muy provechosos y más prácticos que cualquiera reglamentación general y por lo mismo quizá algo teórica.

En todo caso, no habría sido justo dejar pasar sin un comentario simpático la publicación de este documento elaborado, con un espíritu de fecunda cordialidad, por patrones y obreros de campo, en el fondo de la provincia de Arauco.

FRAY CANDIL

Q. E. P. D.

(Currente Calamo)

Hacía más de veinte años que le leía con deleite por lo castizo e irónico, y casi siempre mordaz, y porque bajo su estilo aparentemente superficial, se metía con acierto en honduras de las más peligrosas; y hace sólo unas pocas horas que, aguardando los diarios de la mañana, abría uno de sus libros en que trataba de un soneto de Rubén Darío, poniendo a éste como a chupa de dómine.

Era Fray Candil, o Emilio Bobadilla, un hombre en toda la ponderada acepción de la palabra: independiente, duro con sus enemigos, justo, y no blando, con sus amigos; valeroso y franco con todos y dispuesto siempre a dar y recibir golpes, como Quevedo.

Era Fray Candil un psicólogo profundo con quien no valían disfraces: bajo aparente compostura, descubría en los que criticaba el fondo falso; en el político, el comediante; en el literato, el mercachifle de papel impreso; en el filósofo de grandes postulados, el especulador de ideas superficiales o crudas; en muchos poetas, sobre todo en los llamados decadentes, desequilibrados por la pereza y una alimentación poco nutritiva.

Admiraba e imitaba a Taine en sus procedimientos críticos; después, seguía las huellas de Saint Beuve en su acierto para disecar al criticado, y jamás en la forma literaria, ya que entre él y el célebre crítico de los Lunes había hondas desigualdades psíquicas que actuaban en medios distintos y diversos.

Faguet le encantaba por lo perspicaz y agudo; pero no le ayunaba todas sus vigilias, particularmente las filosóficas.

Juzgaba a Menéndez y Pelayo como al gran polígrafo que era; y como a crítico, le disculpaba hasta su bien velada condescendencia con sus correligionarios, sentando este postulado: "que el dogma es un lastre del que no pueden sacudirse ni los espíritus más escogidos y ponderados", cosa que, por otra parte, observamos acá en Chile, donde vemos prohombres radicales y conservadores que sólo desentonan por eso: por el dogma, y de quienes seríamos discípulos fervientes si no fuera por eso: porque entre el cielo y la tierra los unos nada ven, y los otros demasiado.

Hizo muy atinadas observaciones de crítica histórica a propósito de Ferrero, reconstructor de pasadas edades; pero al que no le concedía la virtud de resucitar a los hombres fosilizados veinte siglos atrás.

No tuvo piedad con los politicastros sur-americanos, y al juzgarlos, fué precursor regocijado y cruel de Esquivel y Obregón y de Bunge.

Predicó siempre el aseo del alma y del cuerpo: el primero, recomendando la buena lectura y la observación de los buenos modelos, y el segundo, por medio de la higiene cotidiana y constante—soy amigo de la buena sociedad, decía, porque las finas maneras hacen notable a las personas, y el alternar con gente desaseada o zafia, ofende al olfato y empuerca el alma. (¡Exacto!)

Viajaba de continuo, pero sin apartarse de Europa, excepto una vez que volvió a su patria de nacimiento, Cuba, y otra que anduvo por Centro América y Colombia, que le dejaron mucha desilusión y no poca tela que cortar.

Su residencia era París, la única ciudad habitable para un espíritu tan cultivado e independiente como el suyo.

Luchaba afanosamente por la vida como colaborador de publicaciones cubanas, argentinas, españolas y aún francesas.

Fué ferviente admirador de los escandinavos, cuyas libertades, independencia, general cultura, honradez o higiene le subyugaban.

Para las cabecitas rubias e inteligentes de Suecia y Noruega, tuvo páginas encantadoras; y para sus literatos, a quienes trató mano a mano, justicia elogiosa.

Era solterón empedernido, y mujeriego de aquellos que consideran a las hijas de Eva como lo mejor que hizo la madre naturaleza para el deleite integral del hombre, y desde la coronilla a los pies, sin exceptuar una sola pieza, pero siempre que estuvieran bien modeladas bajo una piel blanca, fresca y limpia y animadas por una sangre ardiente y unos nervios de ductilidad áurea. Y a este respecto coincidía con el exceso poeta que acaba de caer miserablemente en Fiume, y al que, por lo demás, criticaba acerbamente su inconmensurable vanidad.

Sí; su celibato era inquebrantable—comentando en una de sus crónicas la aprehensión de la bella mujer histérica que mató a su marido y en cuyos brazos murió un Presidente de Francia, decía Bobadilla con mucho chiste: "¡Y métase usted en esa lotería del matrimonio! a lo mejor le toca a usted una mujer histérica, que le amarga la vida hasta que la mata o lo mata."

Como novelista, hizo gala de cierta crudeza material desprendida de Zola y de Trigo, y muy poco de Maupassant y Eca de Queiroz, quedando muy por bajo de todos ellos.

Se decía español porque sus padres lo fueron, y porque el criollismo americano lo sacaba de quicio.

Su estilo, conciso, puro y contundente; su vocabulario, vasto y escogido. Despreciaba a los que hacían caso omiso del léxico y la gramática, de la que decía: "Le tienen tirria los que no la saben, siendo que es una rama importante de la psicología. Enseña a combinar las palabras; enseña su significado y sirve de freno al correr desbocado de la fantasía."

Criticando, con toda justicia, a los que hablan a cada paso de **Civilización**, sin comprenderla, decía Fray Candil: "¿El progreso material, el refinamiento de las costumbres, el bienestar físico? A mi juicio, no. La verdadera civilización, el verdadero progreso, consiste (además de la higiene) en la solidaridad, en el amor a la justicia y en la práctica del bien. El Congo no dejará de ser lo que es porque se alumbra con luz eléctrica".

Había Fray Candil, desde tiempo ha, alcanzado en filosofía práctica aquella altura absolutamente incomprendida para la turba multa de ingénuos y pillastres solapados con que alternamos en el tráfico diario; a aquella quietud de espíritu en que nada nos hiere porque nada nos toma de sorpresa, y terminaba así uno de sus vibrantes artículos: "Cuando se llega a cierta edad, mayormente si se ha meditado y padecido mucho, el **nil admirare**, del poeta, suele ser el estado permanente de nuestro espíritu."

Sin embargo, su alma batalladora no le dejaba en paz. La necedad humana era para él un vasto campo de siega, por más que se asilase en el **nil admirare** del poeta, cuando buscaba un descanso para sus nervios, en perpetua tensión. Con tal objeto viajaba y frecuentaba los balnearios de la gente selecta. En uno de estos, en Biarritz, nos anuncia el cable de hoy que le ha sorprendido la muerte, a la que no temía, porque estaba cansado de vivir y porque no creía en el monólogo de Hamlet y sí, y mucho, en Darwin.

Sea como fuere, su desaparición nos atribula a todos los que sabemos cuánta falta hacen en el mundo plumas como la suya, siempre pronta a combatir el mal y la necedad humanos, vengan de donde vinieren y a pesar de los pesares.

P. LYON.

9 de Enero de 1921.

A media cuadra del Congreso

Gran residencia elegante, compuesta de dos casas, una en bajos y otra en altos y dos departamentos independientes en tercer piso. Tiene además estudio separado en bajos, para profesional, con entrada directa de la calle. Bonitos halls, parquets, calefacción, decoraciones modernas, ascensor y toda comodidad, tanto para gran familia como para inversión de renta. Deuda hipotecaria y facilidades de pago.

PRECIO: $ 375,000

Freudenburg & Balmaceda

330 — MORANDE — 330

Compañía Salitrera "Nueva Castilla"

JUNTA GENERAL EXTRAORDINARIA DE ACCIONISTAS

Por acuerdo del Directorio y en conformidad a lo prescrito por los artículos 14 e inciso 2.o del art. 17 de los Estatutos sociales, convócase a los señores Accionistas a Junta General Extraordinaria para el Jueves 27 del actual, a las 3 P. M., con el fin de estudiar y resolver lo siguiente:

a) Una proposición del Directorio sobre adquisición de nuevas propiedades salitreras.

b) Aumento del capital social, y

c) Reforma de los artículos 4 e inciso 3.o del art. 13 de los Estatutos.

La reunión se verificará en las oficinas de la Compañía, calle Cochrane N.o 885.

Desde esta fecha hasta el 27 del presente inclusive, queda cerrado el Registro de Transferencias de Acciones.

EL PRESIDENTE.

Valparaíso, a 14 de Enero de 1921.

Mañana Domingo

Se publicará el detalle sorteo

TE RATANPURO

$ 4.000

MENSUALES

SAURER

CAMIONES SUIZOS

Pídanse prospectos

FUNDICION LIBERTAD - LIBERTAD 53-58

JABON OBRERO

Unico que quita todas las manchas de la piel.

$ 0.50 el pan

En las principales Boticas, Mercerías y Almacenes.

CASIMIR BLANCO

PARA

PLAYA Y TENNIS

OFRECEN:

SCRIVEN Hnos. (Chile) Ltd.

SANTIAGO Huérfanos 1160

VALPARAISO Blanco 1133

Gran Ocasión

Vendo buena casa habitación en calle de Nataniel próximo a Avenida Matta, consta de 6 grandes piezas y 6 chicas, luz eléctrica, parrón, huerto, pagadera con sólo 6 mil pesos al contado, el resto con grandes facilidades para el pago en cuotas de $ 200 mensuales.

Tratar con su dueño:

ARTURO PRAT N.o 1570

Automóvil Renault

4 cilindros - 5 asientos

En perfecto estado, con poco uso vendemos a precio de gran ocasion.

Graham Rowe y Co.

BANDERA 267

Cuerpo de Carabineros

Se piden propuestas públicas para proveer al Cuerpo de Carabineros de los siguientes artículos forrajeros:

19,000 quintales métricos de pasto;

8,500 quintales métricos de cebada y avena; y

4,000 quintales métricos de paja larga.

Las propuestas se abrirán en las Oficinas de la Comandancia General del Cuerpo, el **17 DE ENERO A LAS 3 P. M.**, Delicias 238, donde los interesados pueden consultar las bases.

Necesito Empleado

joven para importante casa de comercio, con estudios y práctica comercial, que sepa escribir perfectamente a máquina, que hable inglés y tenga buenas recomendaciones de capacidad y honorabilidad.

Ofertas con simple copia de certificados a

"F. P.", CASILLA 1304, Santiago

LA MAGIA DEL MAGO

Para irritaciones del cutis, enfermedades del cuero cabelludo y para cualquier enfermedad de la piel. De venta en dos tamaños en las droguerías.

UNGUENTO PINKOLO

LINTERNAS ELÉCTRICAS

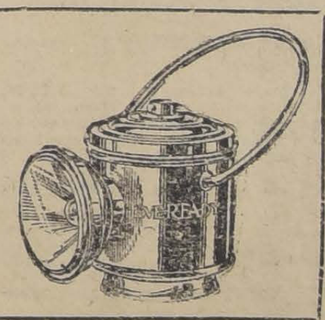

EVEREADY

de bolsillo y de mano

Pilas de repuesto para id. ofrecen para entrega inmediata.

Raab, Bellet y Co., Estado 235

APERTURA DE SUCESIONES

Ante el Juez Compromisario, abogado don Fernando Gándara Pastor, Cochrane 638, Valparaíso, están abiertas las sucesiones de doña Carlota y de doña Elisa Price Cox.

Se da este aviso en cumplimiento de lo prescrito en el artículo 1285 del Código Civil.

Valparaíso, Enero 14 de 1921.

TOMAS EASTMAN COX,

..ALBACEA.

VENDO

EN PICHILEMU

A UNA CUADRA DE LA ESTACION, casa habitación con siete departamentos de familia, cuatro de servicios y un pequeño galpón. Mide 20.50 metros de frente por 35 de fondo.

PRECIO: $ 30.000

PRECIOSA QUINTA, EN CAJON DE MAIPO. Mide 10.800 metros cuadrados de superficie. Chalet compuesto de ocho piezas de habitación, servicios en construcción aparte. Garage, baño de natación. Cancha de tennis huerto, jardines. Linda vista.

PRECIO: $ 50.000

Carlos Ossandón B.

168 — BANDERA — 168

LACTOGENINA

EN OBLEAS

Recomendadas por los médicos para las madres que crían, 10 años de contínuo éxito. Pedirlas en las buenas Boticas y Droguerías. Unicos importadores,

A. PENA y Cía.

Botica Española.--Ahumada 318

Maquinaria para **LAVANDERIA** A VAPOR

LAVADORAS

ESTRUJADORAS

PLANCHADORAS

CALDEROS verticales para vapor

TODA ESTA MAQUINARIA ES DE MANUFACTURA INGLESA DE PRIMERA CALIDAD, EN VENTA EN LA

CASA SANTIAGO WEBB & Co.

Casilla 1767 :: ESTADO 156-158-170 :: Teléfono Ing. 3176 3177

FERROCARRILES DEL ESTADO

TREN ESPECIAL HASTA MELIPILLA

Desde el Domingo 16 del actual, correrá los días Domingos únicamente, un tren especial de pasajeros hasta Melipilla, que saldrá de Alameda a las 7.45. Este tren será como auxiliar del tren N.o 23 que sale de Alameda para San Antonio a las 8.16.

EL ADMINISTRADOR DE LA II ZONA.

Enero 13 de 1921.

E-17

Se solicitan propuestas públicas para el 25 de Enero próximo, por: hilo salón blanco y amarillo, cáñamo en ovillos, tafiletes, badanas al lingue, cueros negros, tela pergamoid, alambre acerado, e id. galvanizado, brozas para formas, cartón gris, cueros para parches, cartulina blanca, cambral, corchetes, cuchillos Wilson, cartón para estereotipias, goma arábiga, goma dextrina, huincha para conducción, oro para dorar, papeles de imprenta, polvos de talco, id. para estereotipias, pasta para rodillos, paños nacionales para máquinas de rayar, tinta de imprimr, máquinas doble Universal, máquinas impresoras de boletos, tinteros para las máquinas impresoras de boletos y diversos otros artículos para imprenta.

Bases y antecedentes en el Depatamento de Materiales y Almacenes (Estación Alameda).

Santiago, 19 de Octubre de 1920.

Se solicitan propuestas públicas para el 18 de Enero próximo, por 125,000 durmientes de roble pellín colorado, ciprés o alerce, para trocha de un metro, y 5,000 idem para trocha de un metro cuarenta y tres centímetros.

Bases y antecedentes en el Departamento de Materiales y Almacenes en la Estación de Alameda y en las Administraciones de la 3.a y 4.a Zonas, en Concepción y Valdivia, respectivamente.

Santiago, 16 de Diciembre de 1920.

Se solicitan propuestas públicas para el 17 de Marzo de 1921, por accesorios, rieles, cambios y cruzamientos, destinados al servicio de las redes centrales sur y norte.

Bases y antecedentes en el Departamento de Materiales y Almacenes en la Estación Alameda.

Santiago, Noviembre 16 de 1920.

Se solicitan propuestas públicas para el día 1.o de Febrero próximo, por: cascos, gorras de brin, fundas para gorras, blusas de brin, pantalones de brin, camisas, calzoncillos, corbatines y zapatones.

Bases y antecedentes en el Departamento de Materiales y Almacenes (Estación Alameda).

Santiago, 3 de Enero de 1921.

El Jefe del Departamento de Materiales y Almacenes.

Se solicitan propuestas públicas para el 5 de Abril próximo, por las siguientes piezas de vestir para carabineros: blusas, pantalones, guerreras de paño, capotes o mantas impermeables, gorras de paño, escudos para id., hombreras, frazadas de lana, servilletas, polainas, cinturones, morrales para víveres, tirantes (suspensores), jarros de latón y platos enlozados.

Bases y antecedentes en el Departamento de Materials y Almacenes en la Estación de Alameda.

Santiago, 4 de Enero de 1921.

CAMBIOS EN LA CLASIFICACION DE LA CARGA EN EL FERROCARRIL CENTRAL NORTE

Por acuerdo del Honorable Consejo de Administración, a contar desde el 1.o de Marzo de 1921, entrarán en vigencia los siguientes cambios de clasificación en la Nomenclatura de Carga en el Ferrocarril Central Norte:

Aceite de Comer, se clasificará en la 3.a categoría.
Aceite de Linaza, se clasificará en la 4.a categoría.
Aceite de Ricino, se clasificará en la 4.a categoría.
Aceite industrial, se clasificará en la 5.a categoría.
Pimienta, se clasificará en la 5.a categoría.

EL DIRECTOR GENERAL.

Se solicitan propuestas públicas para el 10 de Marzo próximo, por: aceites lubricantes, e id. para alumbrado, hilachas de lana e id. de algodón, carburo de calcio y bencina.

Bases y antecedentes en el Departamento de materiales y Almacenes (Estación Alameda).

Santiago, 7 de Diciembre de 1920. 5 Marzo

Sociedades Anónimas

Banco Germánico
DE LA AMERICA DEL SUD

El Banco ha abierto una nueva sucursal en

MADRID (España)

la que queda a disposición del público desde esta fecha.

Santiago, 12 de Enero de 1921.

SOCIEDAD ANONIMA
Ferias y Bodegas de Valparaíso
CAPITAL: $ 1.000,000

OFICINAS Y BODEGAS: AVENIDA ARGENTINA 11. (Barón) VALPARAISO

Realiza ferias de productos los Miércoles, a las 2 1|2 P. M. Solicita consignaciones de los productores de Pasto, Cebada, trigo, quesos, mantequilla, frutos y productos del país en general, ya sea para su venta en feria o en privado; como también a bodegaje, en sus espaciosas bodegas de Valparaíso y Santiago.

Anticipa fondos en condiciones equitativas. LA PROXIMA FERIA SE REALIZARA EL

Miércoles 19 del presente

La carga deberá remitirse a Estación Barón. La correspondencia a Valparaíso, Casilla 1480.

Por más informaciones los interesados se servirán dirigirse a su

Agencia en Santiago - Bandera 287 - Casilla 2757

EL GERENTE

COMPAÑIA DE CONSUMIDORES DE GAS DE SANTIAGO

TRANSFERENCIA DE ACCIONES

Para llevar a efecto el aumento del capital de la Compañía de Consumidores de Gas de Santiago, acordado en la Junta General de Accionistas, de 11 de Noviembre del año próximo pasado, se avisa a los señores accionistas:

1.o Que durante todo el mes de Enero permanecerá cerrado el Registro de Transferencias de Acciones.

2.o Las acciones que se transen, desde el 1.o de Enero en adelante, no tienen derecho a la nueva emisión y no se dará curso a la transferencia de acciones sin que, préviamente, declare el vendedor que las acciones que vende, no tienen derecho a la nueva emisión. El comprador a su vez deberá declarar que acepta la transferencia, sin derecho a la nueva emisión.

3.o No se dará curso a ningún traspaso de las nuevas acciones, que no hayan pagado los $ 15, que les corresponden. El recibo de pago servirá de título provisorio.

Santiago, 1.o de Enero de 1921.

PEDRO ERRAZURIZ TAGLE,
Gerente.

COMPANIA TELEGRAFO COMERCIAL

En conformidad a lo dispuesto por el artículo 9.o de los estatutos, se avisa a los socios de esta Compañía, que el registro de accionistas quedará cerrado desde el 12 del presente mes de Enero.

Santiago, 8 de Enero de 1921.

EL GERENTE.

Banco de Chile

En virtud de lo dispuesto en el artículo 46 de los Estatutos, se cita a los señores Accionistas a Junta General Ordinaria para el Jueves 20 del presente a las 3 P. M.

Santiago, 9 de Enero de 1921.

AUGUSTO VILLANUEVA G.,
Presidente.

20-e

Banco de Chile

Para los efectos del Art. 52 de los Estatutos, el Registro de Transferencias de acciones permanecerá cerrado desde el 10 hasta el 20 inclusive del presente mes.

Santiago, 9 de Enero de 1921.

PEDRO A. TORRES,
Director-Gerente.

20-e

La Unión Nacional

COMPAÑIA INTERNACIONAL DE SEGUROS GENERALES

Cítase a los señores Accionistas a junta general ordinaria para el Viernes 21 del presente, a las 2 y media P. M., en el local de la Compañía, Moneda N.o 1128.

Santiago, Enero 5 de 1921.

RICARDO EDWARDS W.,
Presidente.

«LA ALEMANA»

SOCIEDAD NACIONAL DE SEGUROS GENERALES

Desde esta fecha se pagará a los señores accionistas en las oficinas de la Sociedad, Bandera 164, el dividendo de $ 12.50, acordados en Junta General de Accionistas de hoy.

Santiago, 10 de Enero de 1921.

ALBERTO VILLEGAS
Gerente

Banco Italiano

Para los efectos del artículo 48 de los Estatutos, queda cerrado el registro de transferencias de acciones, desde el 12 hasta el 22 del corriente mes, ambos inclusives.

Valparaíso, 12 de Enero de 1921.

EL GERENTE.

22-En.

Banco Italiano

En conformidad a lo dispuesto en los artículos 43 y 44 de los Estatutos, se cita a Junta General Ordinaria de Accionistas, que tendrá lugar el Sábado 22 del corriente a las 3 P. M., en la Oficina de Valparaíso, Calle Cochrane N.o 919.

Valparaíso, 12 de Enero de 1921.

ANGEL MINETTI,
Presidente.

22-En.

Compañía Chilena de Tabacos

TRANSFERENCIA DE ACCIONES

El Registro de Accionistas quedará cerrado desde el 14 al 24 del actual, ambos inclusive.

Valparaíso, Enero 14 de 1921.

EL GERENTE

E-24

Compañía Chilena de Tabacos

JUNTA GENERAL ORDINARIA DE ACCIONISTAS

Se cita a los señores accionistas a Junta General Ordinaria para presentarles la Memoria y Balance de las operaciones de la Compañía, correspondientes al segundo semestre de 1920, para el día 24 de Enero en curso, a las 2 1|2 P. M., en el local de la Bolsa Comercial, calle Cochrane N.o 695.

Valparaíso, Enero 14 de 1921

FERNANDO RIOJA
Presidente

E-24

PARA UN IMPORTANTE Establecimiento de Curtiduría

se necesita, sea un socio entendido en ese negocio y con regular capital, sea un empleado competente.

Para más datos, dirigirse:

CASILLA 4011

Compañía Estañífera MARTA

Acuerdo de la Junta General Ordinaria celebrada el 27 de Diciembre de 1920:

A indicación de los señores Roberto Honorato y Raúl Arrieta, la Junta por unanimidad tomó, después de haberse retirado de la sala los señores Javier Pereira, De Paula y Muñoz, el siguiente acuerdo:

La Junta General Ordinaria de Accionistas de la Compañía Estañífera MARTA, acuerda que el Directorio en uso de las facultades administrativas que le confieren los Estatutos, fije del 1.o al 30 de Abril próximo para cobrar 3 chelines por acción y del 1.o al 30 de Mayo, 4 chelines por acción, completando así el capital social y dando cumplimiento al acuerdo del 2 de Enero de 1920 que le obliga a fijar la fecha del cobro de la última cuota. Conforme con el original.

Santiago, 28 de Diciembre de 1920.

ELEAZAR LEZAETA A.,
Gerente.

E-18

Compañía Estañífera MARTA

Teniendo presente que los decretos dictados con fecha 12 del que rige por el Supremo Gobierno, con relación a esta Compañía, dejan establecido que no existe cargo alguno contra su administración e imponen a la vez al Directorio la necesidad de adoptar una resolución en orden a la falta de pago de la última cuota, acuerda:

Notificar a los accionistas que se procederá al remate de sus acciones, si la cuota final de siete chelines por acción no estuviere cubierta: con 3 chelines del 1.o al 30 de Abril y con 4 chelines del 1.o al 31 de Mayo próximo, debiendo hacerse el pago en el Banco Anglo Sur-Americano, en letras sobre Londres a 90 días vista.

Santiago, 13 de Enero de 1921.

ELEAZAR LEZAETA A.
Gerente

E-18

Banco Holandés de la América del Sud

CALLE AGUSTINAS 1031-1033

Casa Matriz en Amsterdam

Sucursales en Hamburgo, Rio de Janeiro, Santos, San Paulo, Montevideo, Buenos Aires. Casa Central para la América del Sud

---

Compañía de Salitres de Antofagasta

Canje de títulos

En conformidad con el acuerdo de aumento de capital de fecha 5 de Noviembre de este año, que ha sido aprobado por Decreto Supremo N.o 2,825 de fecha 7 del actual, la Compañía de Salitres de Antofagasta emitirá 1.920,000 acciones nuevas de $ 50 cada una, totalmente pagadas, correspondiendo a los accionistas tres acciones de la nueva emisión por cada una de las antiguas que posean.

Se ruega a los señores accionistas depositar en la Compañía sus títulos cancelados, para proceder a canjearles los antiguos por los nuevos.

Los nuevos títulos se canjearán desde el Jueves 27 de Enero de 1921 en la oficina de la Compañía, Prat 141 (Galería Comercial).

El Registro de Accionistas permanecerá cerrado desde el Domingo 16 hasta el Miércoles 26 de Enero de 1921, ambas fechas inclusives.

Valparaíso, 30 de Diciembre de 1920.

CARLOS DEL CAMPO N.
Gerente.

Compañía de Consumidores de Gas de Santiago

La Junta General Extraordinaria de Accionistas celebrada el 11 de Noviembre próximo pasado, acordó la reforma de los Estatutos Sociales y el aumento del capital, basándose en el mayor valor de los bienes de la Compañía y en la necesidad de tener un Fondo de Explotación más fuerte.

El acuerdo del aumento fué el siguiente:

"Aumentar el Capital social en $ 9.000.000 por medio de
" la emisión de 180.000 acciones de $ 50 cada una, iguales a
" las actuales. Las nuevas acciones se cobrarán a los accionis-
" tas a $ 15 cada una, y se distribuirán entre ellos en pro-
" porción de una por cada una de las actuales. El saldo para
" completar el valor de los $ 50 de la acción, se tomará del
" mayor valor de los bienes de la Compañía.

"Tendrán derecho a la nueva emisión los accionistas ins-
" criptos en los libros de la Compañía, hasta el 27 de Diciem-
" bre. El plazo para el pago de las nuevas acciones, será todo
" el mes de Enero de 1921. La emisión se hará con fecha 1.o
" de Enero".

Estando aprobada ya la reforma de los Estatutos por Decreto Supremo N.o 2852, de fecha 11 de Diciembre del presente año, se avisa a los señores Accionistas que deberán pagar durante todo el mes de Enero, los $ 15 que se cobran por cada acción.

El Registro de Transferencia de Acciones permanecerá cerrado desde el 27 de Diciembre hasta el 2 de Enero, para los efectos de la nueva emisión.

Santiago, 16 de Diciembre de 1920.

PEDRO ERRAZURIZ TAGLE
Gerente

BANCO NACIO

En conformidad con lo dispuesto en los Art. de los Estatutos, se cita a Junta General Ordi cionistas para el MARTES 18 del corriente en la Oficina del Banco.

Santiago, 8 de Enero de 1921.

V. Bl. Presi

BANCO NACION

Para los efectos del artículo 43 de los el Registro de Transferencia de Acciones do desde el 8 hasta el 18 del actual inclusi

Santiago, 7 de Enero de 1921.

ABEL Director-G

Banco Español de C

Se cita a los señores accionistas a Junta G para el Viernes 21 del presente, a las 2½ de la cina del Banco, calle Prat esquina Urriola, co someter a su aprobación la Memoria y Balance tes al segundo semestre de 1920, y en seguida Extraordinaria, que se celebrará a continuación para darles cuenta y someter a su resolución fusión con el Banco Santiago, y aprobado éste, rrespondiente aumento de capital.

Valparaíso, 11 de Enero de 1921.

FERNAN Presi

Banco Español de

De conformidad con lo dispuesto en el art glamento del Banco, queda cerrado el Registro cias de Acciones, desde hoy hasta el 21 del co inclusive.

Santiago, 11 de Enero de 1921.

JOSE U Gerente

Avisos de Vap

GRACE LIN

SERVICIO RAPIDO DE VAPORES ENTRE NEW YORK

Viajes en 18 días, Vía Canal de Panamá, con fagasta, Iquique, Callao y Cristóbal.
Servicio de Primera Clase únicamente.
Camarotes de lujo.
Cuisine inmejorable.

SALIDAS FIJAS SABADO POR MEDIA

"SANTA LUISA" saldrá Enero 22.
"SANTA TERESA" saldrá Febrero 5.
"SANTA ... rzo 19.
"SANTA ... rzo 5.

Por informaciones y pasajes, dirigirse a su Ag

GRACE Y Cía. (Chile)

HUERFANOS 1067. — SANTIAG

VAPO

Para Buenos Aires, Montevideo y puer

Vapor de 7,000 toneladas, co

en: TALCAHUANO, CORRAL, MONTT y PUNTA ARENAS, SA

SEGUNDA QUINCENA DE EN

ra tratar fletes y reservar espacio se a

ADOLFO MORENO M. - Va

Prat. Galería Comercial, Oficina léfono 260.—Casilla 33

LINEA ITALIANA DEL PA

GENOVA - VALPARAISO

Servicio de vapores establecido por las Compa TRANSATLANTICA ITALIANA. — SOCIETA NA NAVIGAZIONE

Los siguientes magníficos vapores de carga de fas saldrán próximamente de Valparaíso (Vía Pan

"ANSALDO SAN GIORGIO I"

en la segunda quincena de Enero.

"ANSALDO IV"

en la segunda quincena de Febrero.

"ANGELO TOSO"

en la primera quincena de Marzo.

Reciben carga para los puertos de: CHILE, PERU, ECUADOR, COLOMBIA, PANAMA, ZUELA, CADIZ, BARCELONA, MARSELLA y

Por fletes y demás pormenores, dirigirse a los les en Chile:

MOLFINO HERMA

DEPARTAMENTO DE VAPORES

Calle Blanco 582, Calle Cochrane N.o 581.— Teléf. Inglés N.o 2032.— Correo, Casilla N.o 279.— VALPARAISO

Calle Morandé N.o Inglés N.o Ha N.o

Compagnies Francaises de N

Vapores correos rápidos entre Buenos Aires y

PROXIMAS SALIDAS

Vapor "MASSILIA".— (Sud Atlantique). Vapor extra rápido, parte para Enero, mas o menos.

Vapor "QUESSANT".— (Chargeurs Reunis). Aires para el Havre el 25 menos.

Vapor "VALDIVIA".— (Transports Maritimes). Aires para Marsella el 2 menos.

Agente General: ELIE POISSON. — Hu

NOTAS POLITICAS Y PARLAMENTARIAS

HOY SE REUNEN LOS COMITEES EJECUTIVOS DE LA ALIANZA LIBERAL

La política en la provincia del Ñuble

Ayer se reunió la Junta Ejecutiva Conservadora

La Comisión Mixta sigue estudiando el Presupuesto del Interior

COMITEES EJECUTIVOS DE LA ALIANZA

Hoy, a las 10 A. M., se reunirán en la presidencia de la Cámara de Diputados, los Comitees Ejecutivos de la Alianza Liberal, a fin de seguir ocupándose de la proclamación de candidaturas.

EL PARTIDO LIBERAL ALIANCISTA

En la secretaría del Partido Liberal Aliancista se ha recibido un telegrama de Quito, firmado por el ex-Ministro en el Ecuador señor Víctor Eastman Cox, en el cual solicita su inscripción en los registros del Partido.

LA ACTUALIDAD POLITICA EN ÑUBLE

Se han cambiado los siguientes telegramas:

"Chillán.— Señor Ismael Tocornal.— Como chillanejos lamentamos profundamente la forma con que radicales de ésta se dirigieron telegráficamente a usted; al mismo tiempo lo felicitamos cordialmente por su contestación honrada y enérgica en que caracteriza en forma precisa el móvil político que ha imperado en los partidos, después de la última campaña.— **Pelegrin Martín.—J. M. Solar.— Manuel Martín.— Gonzalo Rivera.— Edecio Rivera.— Andrés Gazmuri,—Octavio Gazmuri.—Guillermo H. Jones.—Rafael Dueñas.— Lucre Gazmuri.— Eduardo Solar— Gustavo Scheleyer—Renato Solar"**

El señor Tocornal contestó:

"14 Enero.— Señores Pelegrin Martín, José María Solar, Gonzalo Rivera y demás firmantes.—Chillán.

Sinceramente agradecido telegrama de ustedes. Termino mi mandato con la convicción de haber ajustado toda mi actuación a los dictados de una conciencia honrada. Me retiro del Senado sin pesar y satisfecho de no haber sido en ningún momento, sacrificado mi dignidad para obtener una nueva elección. Saluda a ustedes cariñosamente .—**Ismael Tocornal.**"

"San Carlos—Señor Ismael Tocornal.—Asamblea Radical San Carlos agradece afectuoso recuerdo que usted ha hecho por intermedio correligionarios, Jovino Parada y Venegas Valdés, y envía a usted un voto de simpatía por su elevada y patriótica actuación política.—**Bernardino Moreno, presidente.— Manuel Venegas Valdés.— Daniel Díaz, secretarios.**"

"14 Enero,—Señores Bernardino Moreno, Manuel Venegas Valdés y Manuel Díaz.—San Carlos.

Agradezco vivamente el voto de simpatía de la Asamblea Radical de San Carlos que ustedes me comunican. Un afectuoso saludo de su afmo.—**Ismael Tocornal.**"

"Luis Lara Gutiérrez.— Chillán. —Agradecido carta. Deseo encuentren pronto candidato que una todas las voluntades, dentro del respeto general. Cordiales saludos. —**Ismael Tocornal.**"

COMISION MIXTA

En la mañana de ayer se reunió la Comisión Mixta, presidida por el señor Ismael Tocornal, y continuó el exámen del presupuesto correspondiente al Ministerio del Interior.

En la tarde, no se reunió la Comisión por falta de número.

JUNTA EJECUTIVA CONSERVADORA

En la mañana de ayer se reunió la Junta Ejecutiva del Partido Conservador y siguió ocupándose de actualidad política y electoral.

La Junta se ocupará en su próxima sesión de la senaduría de Colchagua.

MANIFESTACION AL SEÑOR MALAQUIAS CONCHA

El comité que dirige los preparativos de esta manifestación, trabaja con actividad, con el objeto de que ella alcance el mayor brillo posible.

Se nos encarga pedir a los adherentes que concurran hoy, a las 9.30 P. M., al local del Centro Demócrata, Rosas 1049, donde sesionará el Comité.

CAMARA DE DIPUTADOS

No celebró sesión ayer por falta del quorum reglamentario.

CANDIDATURA RADICAL POR LAUTARO

El candidato radical señor Juan Antonio Ríos nos pide, de Concepción, la reproducción del siguiente telegrama que ha enviado al "Diario Ilustrado":

"Concepción, Enero 14 1921.— Ruégole publicar mi más formal desmentido a la información falsa e interesada sobre retiro de mi candidatura por Lautaro. Sepa el señor director que he sido proclamado por la más absoluta unanimidad de los partidos radical y liberal-democrático, que me acompañan poderosas colectividades obreras y que a mi lado están todos los que anhelan el orden, la tranquilidad y el progreso de esta región. Mi candidatura obedece a sentimientos patrióticos de que no puedo desentenderme por más que haya sido amenazado de muerte por agitadores asalariados.—**Juan Antonio Ríos.**"

PARTIDO RADICAL

CUARTA COMUNA DE VALPARAISO.— Los miembros de la 4.a Comuna de Valparaíso, en sesión del 30 próximo pasado, con numerosa asistencia, procedieron a nombrar su Directorio Comunal y tomaron varios acuerdos que se indican en la siguiente nota enviada a la presidencia de la Asamblea y Junta Electoral:

"Valparaíso, Enero 12 de 1920.— Señor presidente de la Asamblea Radical.— Presente:

Tengo el agrado de poner en su conocimiento que los miembros de la 4.a Comuna, en sesión del 30 próximo pasado, nombró el siguiente Directorio que tendrá a cargo los trabajos electorales en la próxima campaña de Marzo y Abril:

Presidentes honorarios, señores Manuel Pikering y Lorenzo Peralta F.

Presidente, señor Roberto Crichton.

Vice-presidentes, señores Carlos Jofré y Alejandro Masañerro.

Secretario, señor Julio A. Cruz P.

Pro-secretario, señor Oscar Silva C.

Tesorero, señor Juan J. Morandé.

Directores:

Señor Clodomiro Aristegui, presidente de la Sub. 14.

Señor Germán Noeman, presidente de la Sub. 15.

Señor Augusto Arancibia, presidente de la Sub. 16.

Señor Luis A. Larracheda C., presidente de la Sub. 17.

Señor Plácido S. Urbina P., Presidente de la Sub. 18.

Señor Víctor Mac-Farland, presidente de la Sub. 19.

Acordó también y por la unanimidad de los asistentes, contribuir por cuenta exclusiva de los radicales de la 4.a Comuna, a todos los gastos que ella origine en la próxima campaña electoral, a saber: pago de locales, luz, teléfono, empleados para la atención de los mismos, carteleones, rancho para sus vocales y apoderados de las mesas, etc., etc.

Este acuerdo fué tomado en medio de grandes aplausos por los cuartinos como una franca y decidida adhesión a la gran causa radical, cuya bandera roja de combate ha sido entregada en esta ocasión a los distinguidos correligionarios señores Aníbal Cruzat, para que la defienda en la Cámara de Diputados y señores Alberto Navarro Cruz, Arturo Barros Castañón y Lupercio Arancibia, en la I. Municipalidad de esta ciudad.

Ampliando lo anterior, réstame informar a usted señor presidente que ya se ha tomado el local que ha de servir de cuartel y en donde se organizarán los trabajos electorales, cuyo canon de arrendamiento es de $ 2,200 por toda la campaña hasta Abril inclusive.

Esperando que esa Dirección tome debida nota de lo que dejo expuesto, nos es grato suscribirnos de usted Attos y SS. SS. y correligionarios.— **Roberto Crichton.— Julio A. Cruz P.**

COMUNA QUINTA NORMAL.— Con numerosa asistencia celebró sesión ayer esta Asamblea.

Por unanimidad eligió el siguiente Directorio para 1921:

Presidente, don Sinesio Riquelme.

Vice-presidente, don Octavio Oñate Baeza.

Tesorero, señor Alberto Marín.

Secretario, don Luis Vargas.

Directores, señores: Alvaro Tapia, Nicomedes Piña, José Guzmán, Alfredo Venegas, Roberto Lémus y Luis Salinas.

El Comité electoral quedó compuesto por los señores: don Sinesio Riquelme, don José Guzmán y don Octavio Oñate.

Fué nombrado miembro de la Junta Departamental, en representación de esta Asamblea ,don Octavio Oñate Baeza.

CLUB RADICAL 10.a COMUNA.— Hoy Sábado, a las 8 P. M., se llevará a efecto en el local de esta institución, San Diego 1749, una sabatina con que los socios de este Club celebran el mayor acercamiento de sus asociados.

Las personas que deseen inscribirse pueden hacerlo en el local del Club, San Diego 1749, o por teléfono 200 (Matadero).

PARTIDO DEMOCRATA

CANDIDATURA NICASIO RETAMALES.—Como estaba anunciado, el Miércoles último se reunieron en asamblea general amplia los adherentes a la reelección del actual Segundo Alcalde, señor Nicasio Retamales.

El presidente, señor Andrés García, hizo una ligera exposición de los trabajos de propaganda realizados hasta la fecha. A continuación usaron de la palabra varios asambleístas, dando cuenta algunos de ellos de nuevas adhesiones, y proponiendo otros, diversas ideas encaminadas al éxito de la elección de los candidatos proclamados por el Partido, a senador y diputados; y para el triunfo en la lucha interna del señor Retamales.

PROCLAMACION.—El Domingo 16 a las 8 y media de la mañana, partirá a San Fernando el actual diputado por Santiago, señor Juan B. Martínez, quien ha sido llamado por las Agrupaciones de esa provincia a asistir a su proclamación de candidato a diputado para el próximo período parlamentario.

Acompañarán al señor Martínez numerosos correligionarios de Santiago.

COMITE PRO-CANDIDATURAS ADRIAN Y QUIROGA.—Para hoy Sábado se ha citado al Comité que dirige los trabajos de la candidatura a municipal de don Bernardo Quiroga, a las 9 P. M., en Santa Rosa 289.

Por acuerdo de la reunión anterior el próximo Domingo se llevará a efecto una jira comunal en la 6.a comuna, en la casa del correligionario señor Juan J. Fernández, Inés de Suárez 847, en la que el candidato dictará una conferencia.

CANDIDATURA ESCANILLA. — Anteanoche celebró sesión el Comité Central pro-candidatura a municipal Diego Escanilla, con asistencia de candidato y de numerosos miembros de los comitées comunales.

Se dió cuenta de varias nuevas adhesiones.

En conformidad al acuerdo vigente, mañana Domingo, a las 5 P. M. celebrarán asamblea los adherentes a esta candidatura, en el nuevo local del Centro Francisco Bilbao, Av. La Paz N.o 8.

El señor Manuel A. Guerra, dictará una conferencia sobre actualidad política.

CENTRO DE PROPAGANDA 6.a COMUNA.—Hoy Sábado, a las 9 y media P. M., sesionará el Directorio de este Centro, en Recoleta N.o 160.

CENTROS ALIANCISTAS

CENTRO CHILLANEJO.—En el "Centro Aliancista Chillanejo" se efectuará mañana, a las 10 A. M., en su local 21 de Mayo 859, altos, una conferencia que versará sobre el problema del alza de las tarifas tranviarias.

La materia estará a cargo del presidente de la institución indicada, don Ramón Gutiérrez R., quien ha tomado parte en las deliberaciones de la Asamblea Obrera que estudia esta importante cuestión de actualidad.

A este acto quedan invitadas las personas que deseen asistir, y especialmente los miembros del Centro Demócrata, Radical, Federación de Obreros de Imprenta y sociedades en general.

PARTIDO NACIONAL

MANIFESTACION A DON JORGE HORMANN SORUCO.—Las personas que deseen adherirse a la manifestación que sus amigos ofrecerán a don Jorge Hormann Soruco, candidato a diputado por Santiago, pueden pasar a inscribirse en la Secretaría del Partido Nacional, calle Santo Domingo N.o 1344.

CENTRO NACIONAL.—Este Centro celebró sesión el Jueves pasado con numerosa asistencia, siendo presidida por el señor Luis A. Mesa Torres, y secretarios señores Luis E. Hernández y Guillermo Delgadillo.

Leída y aprobada el acta de la sesión anterior, el presidente procedió a hacer la presentación de los candidatos a diputado señor Jorge Hormann Soruco, y a municipal, señor Emilio Silva Espic, que habían sido especialmente invitados a esta sesión.

En seguida el señor Hormann dió cuenta de su programa de trabajo, cuyos puntos esenciales pueden sintetizarse en los siguientes:

1.o Revisión completa y detallada del Arancel Aduanero, a fin de proporcionar algún alivio a la industria nacional, que corre el riesgo de ir a una pronta bancarrota con la competencia de artículos extranjeros elaborados;

2.o Legislación sana y rápida que estabilice la moneda, cuya inestabilidad, debida a la falta de preocupación de solucionar el problema, va angustiando cada vez más la economía nacional; y

3.o Fomento de las industrias fabriles, cuyas puertas están cerrándose por falta de estímulos, y creando por tanto un mayor encarecimiento de la vida y una disminución apreciable en la riqueza y solvencia económica del país.

El señor Hormann, después de dar a conocer su programa, al cual agregó varios puntos de importancia, fué entusiastamente aplaudido por los asistentes.

A continuación usó de la palabra el señor Orrego Ovalle, quien, exteriorizando el sentimiento de los concurrentes, propuso el siguiente voto: "Dejar constancia del agrado con que el Centro Nacional ha recibido el programa del señor Hormann, y darle un voto de aplausos por los tópicos importantes que en él se consultan". Fué aprobado por unanimidad.

—Se ha citado a este Centro, a sesión de Asamblea para el Lunes 17 del presente, a las 9.30 P. M., en el local social: Santo Domingo 1344.

PARTIDO LIBERAL-DEMOCRATICO

ASAMBLEA QUINTA NORMAL.— Se ha citado a junta general para el Domingo 16 del presente, a las 4 P. M., por tener asuntos de urgencia que tratar.

Centro Español

Citase a Junta General Ordinaria de primera convocatoria para el Domingo 16 del actual, a las 2.30 P. M. y de segunda convocatoria para las 3.30 P. M. del mismo día.

EL SECRETARIO.

Orden del día:

Lectura y aprobación del acta anterior.
Lectura y aprobación de la Memoria.
Lectura y aprobación del Balance General.
Aumento de cuota.
Asuntos generales.
Elección de Directorio.

LOS PRODUCTOS CADUM

JABON CADUM, medicinal, perfumado para la toilette y el baño.
POMADA CADUM, para Eczema y todas infecciones de la piel.
PASTA DENTIFRICA CADUM, la mejor y la más perfecta.
En venta en todas las Boticas, Perfumerías y Paqueterías.
Por mayor: Daube y Cía., Droguería Francesa, Valenzuela y Torres, etc., etc.

La Flor de Cabañas
CIGARRILLOS
HABANOS EXTRA FINOS

PESCADOS FRESCOS
SAN ANTONIO 774
TELEFONO 2002
Soc. de Pesca y Frigoríficos

Para TEÑIR el CABELLO y BARBA, use usted
Tintura Araucana
Negro, castaño, oscuro, claro y rubio.
FRASCO: $ 3.80
Pídase en boticas.

ESPECIFICO BENGURIA
El único reconstituyente del cabello. Cura radicalmente las canas. Premiado con Gran Premio, Medalla de Oro, en la Exposición Internacional de Milán, verificada este año.
MONEDA 875

AROSTEGUI HNOS
MANUEL RODRIGUEZ N.o 854-SANTIAGO
TECHO
Americano acanalado, a $ 3.00 la plancha, $ 4.90 el metro cuadrado. No lo atacan los reactivos de minas, ni los aires salinos de la costa, ni salitreras, siendo acanalado como el fierro, se coloca sobre costaneras sin entablar debajo.
GALLINEROS
ponederos automáticos y de trampa; bebederos y comederos automáticos; nacedores de avena, y todos los utiles para la Avicultura.
COLMENAS
Brunner y Lanstrong, cera estampada y todos los útiles para la apicultura.
Este aviso se publica diariamente en la sección económica de todos los diarios.

REGALO

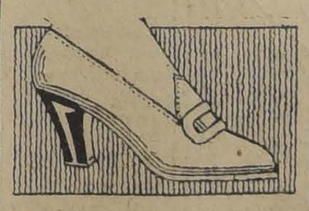

Liquidación extraordinaria de muy fino calzado de lona blanca "Wiclo", la mejor y más durable que se fabrica en el mundo: hay numeración completa y diversas formas elegantes. **LA FLOR DEL DIA, San Antonio 98.**

Liquidamos también calzado fino de la gran marca "Colle American". Hay surtido de bonitos modelos.

CORSES

En la misma Casa "La Flor del Día" se halla el más lindo y variado surtido de corsés en formas perfectas.

VIDA SOCIAL

DESPEDIDA DE SOLTERO.—

Hoy a las 8¾ P. M. se llevará a efecto la comida que le ofrecen sus amigos a don Carlos Cariola V., como despedida de la vida de soltero.

Las tarjetas de adhesión se entregarán únicamente hasta las 10 A. M. de hoy.

A EUROPA.—

Ayer partió a Europa, la señora Ana Luisa Bello de Edwards, acompañada de su hijo Oscar Edwards Bello y señora Carmela Cruzat de Edwards e hijos.

ENFERMOS.—

La señora Elena Guerrero de Roa Urzúa ha sido recientemente operada de apendicitis, en el Pensionado de San Borja.

Su estado es delicado.

BAUTIZOS.—

Ha sido bautizada María Eliana Wargny Fuenzalida, hija del señor Carlos Wargny y de la señora Noemí Fuenzalida de Wargny.

Fueron padrinos: don Javier Fuenzalida Morandé y señora Eugenia C. de Fuenzalida.

—El 1.o del presente fué bautizado en la parroquia de la Estampa, Guillermo 2.o René Pérez Herrera.

Fueron padrinos: don Erasmo Olmedo y doña Luzmira Y. de Olmedo.

FALLECIMIENTOS.—

Ha dejado de existir Moisés Octavio Corvalán Ugarte, hijo de la señora Rebeca Ugarte y del señor Luis Corvalán.

SOR MARIA RAQUEL FRIAS.—

En el Convento del Sagrado Corazón ha fallecido la muy distinguida y apreciada dama, Sor María Raquel Frías Acuña, a consecuencia de una grave y dolorosa enfermedad.

Desde muy joven vivió contraída a la atención de su madre, para quien fué todo bondad y abnegación; pasó después a la Congregación del Sagrado Corazón en el cual fué justamente apreciada por sus relevantes virtudes y piedad.

Su sensible fallecimiento ha de ser un motivo de verdadero pesar para los suyos.

IN-MEMORIAM.—

Hoy Sábado 15, aniversario de la muerte del doctor don Arturo Prado Marín, se dirá una misa en su memoria, en la capilla del Cementerio General, a las 9 A. M.

VIAJEROS.—

—Por el expreso de hoy se dirige a Valparaíso el señor Antonio Valenzuela Aris.

—A Penco se ha dirigido don Manuel García Frías.

—A su fundo "El Vergel" regresó don Vicente Alzérreca, acompañado de sus hijas Blanca y María Alzérreca Gallegos.

—Han partido a Cartagena los señores Joaquín Díaz Maturana y Miguel de la Barra Pintados.

—Se encuentra veraneando en Maipú don Hernán García V. Róbinson.

—En el mismo punto, la familia Ehlers Róbinson.

—El señor Otto Krefft, señora Zoila Ojeda de Krefft y familia, se han dirigido a Las Ventanas, de Quintero.

—Ha partido a Papudo donde pasará la temporada de verano don Joaquín Ricci R., acompañado de su esposa señora Olga Labarca de Ricci.

—A Cartagena parten hoy la señorita Marta J. Abalos A. y su hermano Víctor Manuel.

—Se ha dirigido a Coquimbo, el señor Humberto Cádiz V.

—Ha llegado de Chillán el señor Justo Ahumada Q.

RETRETA EN LA PLAZA DE ARMAS.—

Programas que ejecutarán las bandas de la tercera Brigada de Infantería hoy Sábado, en la Plaza de Armas, de 6.30 a 8, bajo la dirección del Director General de Bandas, don Juan Casanova Vicuña.

1. Lehar: Pot-pourri de Eva.
2. Grieg: Danzas noruegas N.o 3 y 4.
3. Giordano: Fantasía de Fedora.
4. Haydn: Sinfonía "Despedida de la orquesta".
a) Allegro molto.
b) Adagio.

A pedido del público.

LAS CRECHES.—

Damos a continuación el balance de la Sociedad de las Creches, desde el 1.o de Enero hasta el 31 de Diciembre de 1920:

ENTRADAS

Subvención fiscal	$ 35,000.—
Multas	1,000.—
Beneficencia	400.—
Colecta de Agosto	50,060.—
Fiesta Teatro Epledid	2,044.—
Fiesta Teatro Unión Central	1,260.—
Fiesta Teatro Garden	424.—
Comida y kermesse de Pascua	18,169.30
Erogaciones recibidas para las cunas de Llolleo	1,140.—
Suscriciones anuales	2,105.—
CUNAS	
Eduardo Ossa P. y Constanza H. de Agüero	2,000.—
Señor Gustavo Walker	500.—
Señor Darío Pardo	500.—
Señora Mercedes M. de Mackenna	100.—
Señora Luisa Fernández de G. Huidobro	100.—
Varios y venta de un biombo	1,102.58
Señora Blanca E. de Prat	87.—
Erogaciones recibidas por don Enrique Zañartu para instalaciones de nuevas cocinas para obreros:	
Caja Hipotecaria	10,000.—
Señor Alamos	1,000.—
Señor Carlos Balmaceda	300.—
Señor Francisco Builnes	100.—
Señor Osvaldo Bernstein	500.—
Señora Amelia Saavedra de Balmaceda	300.—
Señor Arturo Besa	1,000.—
Señor Carlos de Castro	100.—
Señor Manuel Bunster	500.—
Doctor León Luco	500.—
Varios	30.—
	$ 132,321.88

GASTOS

Casa Central calle Echaurren	$ 59,613.95
Creche Huemul	37,600.97
Cocina Huemul	6,134.30
Cocina Lourdes	3,790.76
Cocina San Vicente	6,332.—
Intereses y seguros	2,977.20
Letra enviada a don Arturo Claro P.	1,042.05
Violetas para la colecta y varios	341.05
Arriendo casa Lolleo	3,000.—
Viaje Llolleo camas y Cok	5,214.95
Entregado a don Enrique Zañartu para instalación de las nuevas cocinas de obreros	12,801.60
	$ 128,848.83

CUNAS DE LLOLLEO

A la lista publicada anteriormente de las erogaciones recibidas para las cunas de Llolleo de la Sociedad de Las Creches, podemos aregar las siguientes erogaciones:

Suma anterior	$ 990.—
Carlos y José Aldunate Lyon	60.—
Carlitos E. Lira Bierwirth	30.—
Un abuelo del Club de La Unión	30.—
Josefina Wessel	30.—
Gualterio Hugo	100.—
	$ 1,240.—

Esta suma se nos dice ha sido entregada a los señores García a cuenta de la factura de siete mil doscientos pesos de los catres y colchones que se enviaron a Llolleo. Se ruega a las personas caritativas sigan contribuyendo con sus limosnas para esta benéfica obra. El 3 del presente partieron 200 niños de la Casa Central y se espera con la ayuda de las nuevas limosnas, poder enviar los 60 restantes. Las erogaciones se reciben en Delicias 2133.

VERANEANTES.—

Se encuentran veraneando en Constitución don Salustio Calderón C. señora Zenobia P. de Calderón y señoritas Victoria Morales P., Elena Morales Zuaznábar y Donatila Valencia.

EL BAILE

Muy concurridos se ven los bailes que se efectúan los Sábados, Domingo (matinée) y Jueves en la escuela del conocido Prof. Luis A. Escobar y señora, (Bandera 56). En las tres reuniones hay piano y violín. Salón extenso y elegante.

Cursos rápidos. Clases a domicilio y en privado.
Profesor con 6 años práctica y detentor del campeonato oficial.

DANCING PARTY

Hoy Sábado a las 9.30 P. M. en las CANCHAS DE TENNIS DEL CLUB OLYMPIA (QUINTA NORMAL)

Amenizarán la fiesta las bandas del Pudeto y Carabineros.

Se ha confeccionado un programa especial de los modernos bailes: "One step", "Fox trot", "Vals", "Boston", "Tango", y se exhibirán los nuevos bailes "Jazz" "Hesitation" y "Half and half", por los discípulos del Profesor de Danzas don Emilio Green.

El número de entradas es limitado y pueden obtenerse en los siguientes locales: Círculo Español, Instituto de Danzas, Puente 769, y por la noche en el recinto del Club Olympia.

Au Printemps
DE PARIS

Acabamos de recibir un extenso surtido en:

Medias francesas

de hilo, hilo y seda y pura seda.

Extractos y Polvos Finos

Marca COTY, HOUBIGANT, Godet, etc., etc.
Actualmente:

Gran realización

de vestidos de playa, de seda, sombreros, etc., etc., a precios sumamente reducidos.

CALLE MERCED 733-735

POLO

MATCH TEAM BUENOS AIRES VERSUS SANTIAGO

Por acuerdo de última hora, se suspende este desafío hasta el Martes 18 del presente. Hoy sólo se jugará un práctico en que tomarán parte argentinos y chilenos. La entrada será libre.

Santiago, 15 de Enero de 1921.

NUAMOS LA GRAN LIQUIDACIO

DEL

ZADO SALVADO DEL INCENDIO

RECIOS REGALADO

SANDALIAS para niñitas, muy finas, el par. . .	$ 6.00
ZAPATONES y zapatillas de lona. Para niñitas, el par a	6.50
PARA SEÑORAS calzado de lona, el par a $ 7 y	10.00
EN CUERO DE COLOR café, doré y plomo, el par al bajo precio de	10.00
CABRITILLA acharolada, muy finos, al reducido precio de	11.50
GRAN SURTIDO en calzado para caballeros, color y negro, el par al precio de 16, 18 y.	21.00

CABERNET, el ciento	$ 160.00
RESERVADO, el ciento	$ 250.00
BLANCO Semillón, el ciento	$ 80.00
BLANCO Especial, el ciento	$ 160.00

Damajuanas:

BURDEOS, c/u.	$ 11.00
PINOT, c/u.	$ 12.00
BLANCO, c/u.	$ 13.00

Recomendamos especialmente el tipo Cabernet

DEPOSITO GENERAL:

Av. Vicuña Mackenna 20 - Teléf. Ing. 975

"LA SUD - AMERICA"

DELICIAS 2701

NO CONFUNDIR LA CASA POR OTRAS SIMILARES

"COMBATIR EL ALCOHOLISMO ES DEBER DE PATRIOTISMO".

SE OFRECE

una señorita competente, en sombreros de señoras o como dueña de casa para fuera de Santiago. Tratar en:

BASCUÑAN 166

CASA N.o 5

PUENTE 664 entre Sto. Domingo y Rosas

Especialidad en limpiados al vapor y químicamente toda clase de ropas finas para Señoras y Caballeros.

GRAN TINTORERIA A VAPOR "FRANCIA"

LA CASA QUE MAS GARANTIAS DA A SUS CLIENTES POR LA PERFECCION DE SUS TRABAJOS

Teñidos en todos los colores de moda a base de muestra. Lotes entregables en 8 horas.

CASA N.o 3

Alameda 1106 Esq. San Diego

VIDRIOS

RECIBI: DOBLES Y SENCILLOS DE TODOS TAMAÑOS PARA ENTREGA Y COLOCACION INMEDIATA, A PRECIOS SIN COMPETENCIA.

SE ATIENDEN PEDIDOS DE PROVINCIAS

VIDRIERIA ITALIANA

ESTEBAN DELL'ORTO

ESTADO 149 — TELEFONO 1160 — CASILLA 358

E-8

VERANEAN

DE CAMPO Y PLA

Ustedes encontrarán en mis Casas y verdadera baratura,

THERM

que son los artículos más indispensables excursiones, etc.

HAY:

"THERMOS".— Botellas de 1/4 litro.
"THERMOS".— Botellas de 1/2 litro.
"THERMOS".— Botellas de 1 litro.
"THERMOS".— Botellas especiales para mesa.
"THERMOS".— Botellas en estuches forma de viaje, muy cómodos.
"THERMOS".— Servicios completos para pick- 6 personas, modelo muy a propósito para p siones al campo.
BOTELLAS de REPUESTO para estos artículos.
LINTERNAS ELECTRICAS de mano, y baterías
NOTA.— Los días Sábados mis Casas perma tas hasta las 18 hrs. (6 P. M.).

CASA BELGA DE JUAN

SANTIAGO

AHUMADA 72 — MANUEL RO
TELEFONO INGLES 1783 — CASILLA
VALPARAISO, CONDELL 348 Y.

NECESITAMOS

para nuestra sección Fundición, un capataz, debe ser bien entendido en toda clase de trabajo, especialmente trabajos batidos.

SOCIEDAD FABRIL Y COMERCIAL DE PROVIDENCIA

Caupolicán N.o 733 esq. Miguel Claro

E-16

Cuerpo de Carab.neros

Se piden propuestas públicas para la provisión de las siguientes especies de vestuario y equipo para el uso del Cuerpo de Carabineros: 2,500 pares de zapatones negros, 500 id. amarillos, 500 para de polainas negras, 350 id. amarillas, 2,500 pantalones de paño, 1,500 blusas de paño, 300 capotes de paño, 800 blusas de sarga, 700 id. de brin, 1,500 gorras de paño, 300 corbatines, 2,000 pares de hombreras con insignias, 400 fundas de colchón, 300 id. de almohadas, 500 bolsas roperas, 1,000 rasquetas, 500 escobillas de crin, 300 id. de ramas, 500 ronzales de acero, 500 sacos forrajeros, 500 piolas de cordel, 500 cinchas de cordel y 500 correas de cinchas.

Las propuestas se abrirán el día 24 del presente mes de Enero, a las 3 de la tarde, en la Comandancia General del Cuerpo, Delicias 238, esquina de Pedregal, en presencia de los interesados que concurran y de la Comisión respectiva.

Las bases y antecedentes de las propuestas están en la Intendencia del Cuerpo a disposición de los interesados, de 9 a 11 A. M. y de 2 5 P. M.

Santiago, 10 de Enero de 1921.

24-En.

CALZADO ESTRANY

Gran oportunidad para obtener un par de Calzado por la mitad de su valor.

Por orden superior tenemos que reducir el capital, por tanto venderemos nuestro Calzado a precios nunca vistos.

Hay zapatones para señoras desde $ 13.60, para Caballeros desde $ 26.50, para niños desde $ 6 80

ESTRANY-Ahumada 251

VENDEMOS PROPIEDAD

que mide 3.442.12 metros cuadrados, totalmente edificada, se compone de 58 casitas y dos almacenes.

VALOR: $ 200.000

Se acepta permuta por fundo hasta de un valor de $ 400.000. El resto se pagará en dinero efectivo. Mayores datos:

SOTOMAYOR Y CIA.

MORANDE 259

CUERPO DE CARABINEROS

Se piden propuestas públicas para proveer al Cuerpo de Carabineros de útiles de escritorio, durante el año 1921, en la cantidad y especies que se detallan en el cuadro que está en la Intendencia del Cuerpo, conjuntamente con las bases y antecedentes, a disposición de los interesados, de 9 a 11 A. M. y de 2 a 5 P. M.

Las propuestas se abrirán el día 25 del presente mes de Enero, a las 3 de la tarde en la Comandancia General del Cuerpo, Delicias 238, esquina de Pedregal, en presencia de los interesados que concurran y de la Comisión respectiva.

Santiago, 11 de Enero de 1921.

25-En

Casas para escuelas

Pídense propuestas públicas de arrendamiento para dotar de local a las siguientes escuelas del departamento de Santiago y dentro del radio que se indica a continuación y por la renta anual que se expresa:

Escuela N.o 36, radio: Santa Filomena, Andrés Bello, Loreto y Avda. Recoleta, canon máximum $ 7,200.
Escuela N.o 77, radio: Bascuñán Guerrero, Antofagasta, Guacolda, San José y Conferencia; canon máximum anual $ 2,400.
Escuela N.o 105, radio: Gálvez, Eleuterio Ramírez, Serrano y Alameda de las Delicias; canon máximum anual 7,200.
Escuela N.o 116, radio: Marina de Gaete, Victoria, Santa Rosa y Chiloé; canon máximum anual $ 5,000.
Escuela N.o 165, radio: Avda. del Centenario, Bulnes, Sotomayor y Mapocho; canon máximum anual $ 2,400.
Escuela N.o 244, radio: Eleuterio Ramírez y Root por el norte, Cóndor y prolongación hasta Carmen por el sur, Carmen por el oriente y San Francisco por el poniente; canon máximum anual 7 mil 800 pesos.

Las propuestas se abrirán el 21 de Enero, a las 15 horas, en la Sección de Locales de la Inspección General de Instrucción Primaria, donde se darán los datos que se soliciten.

EL INSPECTOR GENERAL

21-En

CUERPO de C

Se piden propu proveer al Cuerp 7,000 juegos de ho kilos de clavos pa

Las bases y a propuestas están del Cuerpo, a dis teresados, de 9 a a 5 P. M.

Las propuestas del presente mes 4 de la tarde, en neral del Cuerpo, quina de Pedreg los interesados la comisión respe de Enero de 1921.

Propuesta

Pídense propu ra la adquisición billario escolar, vicio de las mes rante el presente

850 bancos N 400 bancos N

Las propuestas Sección Almace presente, a las 3 interesados que ses y antecedent

EL INSPECTOR CION PR

ALHAMBRA

HOY — EN ESPECIAL Y NOCHE

PATHE NEW YORK presenta a

VIRGINIA PEARSON en

LAS ESMERALDAS DEL OBISPO

Gran acontecimiento dramático del gran mundo. En este drama de impresionante intriga, que fué ruidosamente ovacionado en New York, interviene el galán SHELDON LEWIS.

ESPECIAL - DOMINGO - NOCHE

REALART ofrece su grandiosa concepción femenina:

Nuestras Dulces Esclavas

Maravillosa creación de WANDA HAWLEY y HARRISON FORD.

DOMINGO: MATINEE 3½ P. M.: Segunda función de

ATADO Y AMORDAZADO

La gran serial cómica. Emocionantes escenas sensacionales.

LUNES - SENSACIONAL ESTRENO

Presentación de la película oficial tomada durante las fiestas conmemorativas del

4.o CENTENARIO DE - MAGALLANES -

RELACION COMPLETA DE TODAS LAS FIESTAS

Impresionante cinematografización del violento temporal que sorprendió a la escuadra frente al golfo de Las Penas y que puso en serio peligro al vapor "Imperial".

MATINEE DE HOY: PRIMER PROGRAMA COMICO DE CHAPLIN: 3 DIVERTIDAS COMEDIAS Y SELECTA DE MAÑANA

UN MILLON podrá Ud. ganar si adivina la identidad del misterioso y siniestro. Rostro Invisible uno de los personajes de grandioso super serial de misterio, aventura y hazañas. LA ISLA DEL DIABLO

TEATROS - MUSICA - CINES

Teatro La Comedia

...a verdadera ovación obtuvo ...e Lola Montes en la interpre... del couplet La Bandolera Bra...antada con todo el fuego y pa...que idearon sus autores y dán...odo el carácter bravío y pasio...ue impera en las mujeres que ...anta la tonadilla. Lola Mon...os convenció en absoluto en el couplet, vertido, por otra par... absoluta propiedad y correc...

...las dos funciones de hoy, ver... y noche, se repite La Bando... Brava, completando el programa ...nadillas las que más han gus... entre ellas, la sentimental can... El Pajarito Herido y el espléndido couplet madrileño Domingo de ...s, en el que la artista luce una ...bia colección de mantones de ...a.

...ñana Domingo, tres funciones, ...atinée, vermouth y noche. En ...última, será presentada al pú... santiaguino, por su profesor ... Emilio Green, la señorita Ma... Fernández, aventajada disci... del señor Green, en el arte de ...core.

Maravillita en el Unión Central

LAS VERMOUTHS

...sido una idea muy buena, y a...al el público ha respondido con ...siasmo, la de la Empresa del ...n Central de dar vermouths dia... con La Maravillita y el duetto ...azzano y de Lorenzo. ...s familias solicitaron repetidas ...s que se hicieran estos espec...los y a ellas accede la Empresa ...ndo en cuenta la seguridad del ... y el antecedente de que por ... las funciones nocturnas no se ...itan.

...espectáculo más ...n el Unión Central

Martes deberá debutar en el ...ro Unión Central un nuevo es...ículo más que vendrá a refor...notablemente las atracciones que ...hoy trabajan en esta sala con ...

...s referimos al acto de variedades chino, los Zai-To-Lin, notable ...nto que proviene de los Esta... Unidos y que va en tournée ar...a por toda la América.

...ly Cardo y Jack en ... Teatro Setiembre

...y es el penúltimo día que tra... en este teatro los extraordi...s ciclistas excéntricos Bally ...y Jack.

...las dos funciones que han da... conseguido público abundan... muchos aplausos.

...rman un número de verdadera ...ción en el cual se aunan el sen...nalismo con el humorismo de ...a ley.

...la presentación de hoy harán ...espléndido programa. El espec...o comenzará con la linda vista ...sa "Sólo y a las riendas", in...etación por Popy Windheim. ...esta cinta se ven las más her...s carreras de Inglaterra, inclu... famoso "Derby" de Epsom.

Teatro Brasil

LE PETIT GAYARRE

...n extraordinaria concurrencia ...tó anoche en el Teatro Brasil ...dmirable pequeño tenor Petit ...rre", que ya había llamado la ...ión en el Compañía de Varie... que actuó en el Teatro San...

...trata de un niño de 10 años ...tiene una voz potente y melo... y que emite con la desenvoltu...rtística y escuela de un cantan...esterano de la escena.

...it Gayarre confirmó los ante...ites que de él teníamos por su ...ación en los mejores teatros de ...os Aires.

...cine, por su parte, proyectará ...gran vista: "Veinte mil leguas ...iaje submarino", adaptación de ...mosa novela de Julio Verne, eje...da por la Casa Universal con la ...boración de los hermanos Wi...ison, inventores de la fotogra... submarina.

NOTICIAS CINEMATOGRAFICAS

HOY ESTRENA EL SPLENDID UNA VISTA DE ACTUALIDADES EUROPEAS.— Tanto en la especial como en la nocturna de hoy del Splendid, será estrenada la vista de actualidades europeas, titulada: "Eclair Journal N.o 44", vista que entre otras informaciones de interés trae las siguientes:

España, Madrid.— "Alfonso XIII inaugura el Metropolitano".

París.— "La tumba del aviador Vedrines".

Estados Unidos.— "Un gran depósito de aceite destruído por el fuego".

Irlanda.— Match femenino de Water-Polo".

París.— "Concurso de perros defensores".

"Deportes de niños ante los Inválidos".

Moto-patines, exclusivamente para las mujeres altas y guapas de uso actualmente en París.

MAÑANA DOMINGO ESTRENA EL SPLENDID: "EL PUNTO DE VISTA", PRECIOSA ZELZNICK, POR ELAINE HAMMERSTEIN. — La Empresa del Splendid, ha elegido para ser estrenada en las funciones de mañana Domingo, una sublime producción de la más acreditada de las manufacturas americanas de vistas de arte, la Casa Zelznick, titulada: "El punto de vista", conmovedor poema de amor, cuyo argumento narra la historia de sacrificio sublime de una muchacha, hija de gentes aristocráticas, que han perdido su fortuna, narrando la forma cómo la encantadora muchacha se maneja hasta volver a traer al hogar la fortuna que perdieron. Profundo estudio de carácter es esta obra, una de aquella que logran interesar al espectador, uno de aquellos argumentos conmovedores y lindísimos, basados en crueles páginas de la vida real. Crea el principal rol Elaine Hammerstein.

HOY ESTRENA EL SPLENDID "LA HIJA DEL DESIERTO", POR ROY STEWART.— Tanto en la especial como en la función nocturna de hoy se estrenará una lindísima producción Triangle-Special, una de aquellas obras que, como "El mosquetero de Texas", a pesar de desarrollarse en el Far West americano, son tan finas y delicadas como una obra de salón. A tal género de obras pertence "La hija del destierro", novela sentimental y romántica, desarrollada en los encantadores paisajes del Far West americano y cuyo argumento nos presenta la historia de una niña sola entre bandidos y cow-boys, que quieren arrebatarle, por medio del matrimonio, una riquísima mina de la que es propietaria.

Un raro personaje, de facha apuesta y gentil, apiadado de la muchacha, decide defenderla aún contra su propia voluntad, y así se inicia el drama, lleno de romanticismo, de nobleza y, como decimos, de una belleza verdaderamente excepcional en este género de obras. Crea el principal rol, haciendo en él su creación suprema, el gentil y simpático "Príncipe de cow-boys", Roy Stewart.

MAÑANA EN LA MATINEE DEL SPLENDID: "VEINTE MIL LEGUAS DE VIAJE SUBMARINO".— En la matinée que a las 3.15 P. M. de mañana Domingo ofrecerá el Splendid será exhibida la maravillosa adaptación cinematográfica de la novela de Julio Verne, titulada "Veinte mil leguas de viaje submarino", obra que se desarrolla en el fondo de los mares, refiriendo el maravilloso viaje del capitán Nemo a bordo de su submarino, el "Nautiluz", en el que recorre los diferentes mares del globo; esta obra ha sido tomada mediante el aparato de los hermanos Williamson, que permite cinematografiar los misterios del fondo del Océano, su flora maravillosa y los temibles monstruos: tiburones, pulpos, peces espadas, etc., son los habitantes de esas misteriosas regiones. A pesar de lo extraordinario de este programa, los precios para esta matinee serán los corrientes de todos los Domingos, o sea platea un peso y los niños, ochenta centavos.

LA MATINEE DE HOY EN EL ALHAMBRA.— El primer programa cómico de Chaplin.— Hoy da el Alhambra su acostumbrada matinee "inglesa" con programa cómico. La función está formada por tres comedias que se titulan: "Hacia nuevos rumbos", "En la calle del terror" y "En el salón de patinaje". Los amantes del teatro cómico, que es la mayoría del público, tendrán una oportunidad más para ver a Chaplin en sus más graciosas creaciones. Son tres comedias festivas hechas con mucho ingenio, y en ellas se ve a Chaplin en forma inimitable. Como programa cómico puede considerarse esta exhibición como la mejor que se ha presentado hasta la fecha; nunca hemos visto reunidas tres comedias de Chaplin y sobre todo de la calidad de éstas.

EL ESTRENO DE HOY EN EL ALHAMBRA.—"Las esmeraldas del obispo", genial creación de Virginia Pearson.—En la tarde de hoy presenta un drama Pathé que agradará al público que lo vea. Se titula "Las esmeraldas del obispo", interpretado por Virginia Pearson. El argumento es sensacional y de interés. Es una novela fuerte y original en su desenlace. La historia es real, impresionante y llena de humanidad, como una página de la vida.

Vemos a una mujer, la protagonista, en su triple aspecto: de hembra, de esposa y de madre, y en estas tres fases vibra siempre la nota creadora de la intérprete. Esta mujer se casa después de esperar por veinte años a su marido, un sujeto peligroso, que la abandona y no da señales de vida. Creyendo en la muerte de este hombre, contrae un nuevo enlace con un obispo protestante: es rica, tiene un título nobiliario y habita en uno de los castillos más suntuosos de Inglaterra.

Trascurre el tiempo en medio de la felicidad más absoluta; pero un día sobreviene lo inevitable: se presenta el primer marido y reclama sus derechos. La catástrofe es inminente. Ella ha ocultado su pasado al segundo marido, y cree enloquecer ante la idea de que aquel hombre cruel y perverso lo revele todo. Entonces la historia toma otro rumbo, se desvía hacia otro lado más fuerte. El quiere en pago de su silencio la famosa colección de esmeraldas, la mejor del mundo que posee el obispo, y la obliga a que se las robe y se las entregue. Esta es la disyuntiva en que se encuentra la pobre mujer, y la solución de este problema viene por sí sola, original e inesperada.

Es un bello trabajo de la Casa Pathé, que debe conocerse.

Se da también en la noche.

LAS ACTUALIDADES MAGALLANICAS SE ESTRENAN EL LUNES EN EL ALHAMBRA.—La Glambastiani Film, manufactura nacional, ha filmado una cinta de todo lo que se ha hecho en el país con motivo del 4.o Centenario de Magallanes, y la obra se encuentra ya lista para su estreno, que será el Lunes en el Cine Alhambra.

Esta película es de interés para Chile. Vemos todos los festejos y las personalidades que intervinieron en la celebración de la fecha, desde la llegada del acorazado "España" al primer puerto chileno hasta la última fiesta. Aparecen las Embajadas, las fiestas en Santiago y Valparaíso, como también las que se hicieron en las olvidadas del tránsito. Detalles de gran belleza tenemos en la presentación de la costa del sur de Chile, tomado todo con un gusto, a fin de poder hacer una muestra elocuente de la esplendorosa naturaleza de aquella región maravillosa. Luego aparece la ciudad de Punta Arenas, que fué el escenario de la conmemoración gloriosa que se celebraba.

El estreno de la obra se hará en la vermouth.

EL ESTRENO DE MAÑANA EN EL ALHAMBRA.— Wanda Hawley y Harrison Ford.—Mañana se estrena una hermosa visión de la Realart que interpreta Wanda Hawley y Harrison Ford. Esta obra está dedicada al mundo femenino, y se titula "Nuestras dulces esclavas". El tema de la obra es el feminismo. La acción desde el principio al fin es un compendio de belleza y arte, en donde no se sabe qué admirar más, si la coquetería femenina que encontramos en cada uno de sus cuadros o la interpretación de sus artistas.

La creación que hace Wanda Hawley es magistral. Interviene el célebre Harrison Ford, el famoso acompañante de Constance Talmadge, Jack Mulhall y Alice Joy, cuatro estrellas de fama.

Se estrena en la tarde, debiendo reprisarse en la noche.

LOS SABADOS COMICOS DEL GARDEN THEATRE. — Hoy inaugura este elegante cine, sus Sábados Cómicos, funciones que dedicará al género festivo, es decir, que tanto en la especial como en la nocturna, sólo exhibirá películas cómicas de los mejores artistas. Hoy estrena dos comedias divertidísimas de Chaplin y varias cómicas Universal Especial Atracción que tienen fama de ser muy graciosa.

LA SERIAL QUE DA HOY EL TEATRO ALAMEDA. — En sus dos funciones de hoy presenta este concurrido cine, los episodios 4, 5 y 6 que componen la segunda función de la meritoria serial cómica intitulada "Atado y amordazado", protagonizada, como se sabe, por la bellísima y elegante estrella Margarita Courtot. Estos mismos episodios se exhiben en matinée de mañana en los teatros Alameda y Garden.

"BESO ROBADO". — El estreno de mañana en el Garden y Alameda. — Los teatros Alameda y Garden, darán mañana, el último exponente presentado en la capital de la acreditada marca Realart. Se trata de una bellísima comedia moderna, muy amena y graciosa. Se titula la pieza "Beso robado", y está interpretada nada menos que por la encantadora estrella londinense Constance Binney. Es una cinta recomendable.

PROGRAMAS DE MAÑANA DEL TEATRO BRASIL. — La matinée presenta un programa extraordinario. Además, de la penúltima función de "El secreto del radio", una de las más lindas séries del año, se pasará el primer programa cómico Fox Sunshine, formado por comedias, tan divertidas como las mejores de Chaplin que harán la felicidad de los niños.

El pequeño tenor Petit Gayarre, por su parte, cantará los mejores números de su repertorio en beneficio de sus penecas amigos.

En la vermouth se repetirá "Memorias de una aventurera", por Pina Menichelli. En nocturna se estrena "El moderno Montecristo", por Henry Walthall. En ambas funciones trabajará Petit Gayarre.

UNA EXHIBICION PARA LA PRENSA. — El Domingo, a las 10 A. M., se efectuará en el Cine Alhambra una exhibición particular de la nueva película nacional de actualidades tomada durante la celebración de todas las fiestas magallánicas. Esta obra cuenta con muchos valores, uno de ellos de especial mención, la cinematografización del violento temporal que sorprendió a las naves frente al golfo de las Penas, y que puso en serio peligro al vapor "Imperial".

Esta exhibición privada se hará con invitaciones personales.

SACRIFICIO DE NIPON. — Esta tragedia interpretada por el actor japonés Sessue Hayakawa, se dará en las funciones de tarde y noche en el Teatro Odeón. El tema es el caso más sublime y desinteresado sacrificio que puede hacer hombre alguno, sacrificio tanto más grande cuanto que la persona por quien se hace ignorará siempre el valor que representa la grandiosa renunciación.

ALAMEDA E IMPERIAL, tarde y noche - Mañana en matinée GARDEN y ALAMEDA

ATADO Y AMORDAZADO

Segunda función de la gran serial cómica Imperial dará la 1.a y 2.a función juntas.

GARDEN — Tarde y Noche

Inauguración Sabados cómicos

Dos Comedias de Chaplin y dos comedias cómicas.

T. POLITEAMA

"Programa doble",

EL PROTEGIDO DE LA MUERTE

y EL TEMERARIO, por Tom Mix.

T. ODEON

SACRIFICIO DE NIPON

Sublime tragedia por el gran actor japonés Sessue Hayakawa.

T. ELECTRA

DUBARRY

La trágica historia de la favorita de Luis XV, por Pola Negri.

COLISEO NACIONAL

SAHARA

Emocionante tragedia por la gran actriz Luisa Glaum.

SPLENDID

:- DOMINGO -:

Sublime Estreno

El Punto de Vista

Lewis J. Selznick Presents

ELAINE HAMMERSTEIN in "The POINT OF VIEW"

By Edith Ellis

Scenario by Edward Montagne

Directed by

ALAN CROSLAND

TEATRO DE LA AVENIDA — (VIC. MACKENNA 624)

ESPECIAL, a las 6.30; y NOCTURNA, a las 9.30: Acontecimiento cinematográfico:

ATADO Y AMORDAZADO

La más hermosa novela de aventuras, única en su género, por ser una obra cómica y emocionante al mismo tiempo.

MAÑANA: MADAME DUBARRY, A LAS 6.15 P. M.

TEATRO NOVEDADES

HOY - Matinée, a las 3.30. Estreno dramático WORLD:

ivales Salvajes

DOROTHY GREEN y ARTURO ASHLEY

HOY - Especial y Noche. Super FOX:

Luna de Miel en Taxi

Por la encantadora y elegante ELIONOR FAIR.

CERRO SANTA LUCIA

(Teatro Paraíso)

HOY SABADO 15 DE ENERO, HOY

Gran acontecimiento. Paulina Frederick en el intenso drama de gran mundo.

UN ENGAÑO SIN IGUAL

El espectáculo empezará a las 9.45 P. M., pasándose antes de esta hora una película cómica.

ENTRADAS:

CABALLEROS. . . . . $ 1.50

SEÑORAS Y SEÑORITAS.. $ 1.00

LA MARAVILLITA Y LOS NIÑOS

La pequeña y distinguida actriz dedica a los niños de nuestra sociedad la matinée de mañana en el Unión Central,

A LAS 4 P. M.

Les obsequiará cuatro aeroplanos japoneses automáticos, que serán sorteados entre los concurrentes.

Ejecutarán escogidos números los célebres músicos

FERRAZZANO Y DE LORENZO

Fuera de programa: CHAPLIN AVENTURERO.

Precios: Palcos, $ 12; Platea o Balcón, $ 8; Niños, $ 2; Anfiteatro, $ 1. Entradas en venta desde hoy

AMERICAN CINEMA

HOY SABADO 15 DE ENERO, HOY

EXPIACION

POR GRACE DAVISON

SETIEMBRE HOY en NOCTURNA T. BRASIL

Exito colosal de los ciclistas aventureros BILLY CARDO y JACK, y estreno de la vista de aventuras

Sólo y a las Riendas

con sensacionales carreras de caballos.

Mañana Matinée

Penúltima función de "El secreto del radio". Primer programa cómico Fox Sunchime. Variedades por Billy Cardo y Jack.

Tarde y noche: SAHARA y despedida de Billy Cardo y E. Jack.

Nuevo programa por el precoz tenor argentino PETIT GAYARRE, y reestreno de la maravillosa película

20,000 Leguas en Viaje Submarino

Mañana en matinée

Penúltima función de "El secreto del radio". Primer programa cómico FOX SEMSHINE. Canciones por Le Petit Gayarre.

Tarde: Petit Gayarre, y "Memorias de una aventurera" por la Menichelli.

NOCHE: Despedida de "Petit Gayarre", "El Moderno Montecristo", por Henry Walthall.

TEATRO LA COMEDIA

HUERFANOS ESQUINA MORANDE

Empresa Ernesto Bouquet

HOY SABADO 15 DE ENERO, HOY

Exito grandioso de la eminente tonadillera

LOLA MONTES

Vermouth a las 6.30.

Noche, a las 9.30.

Exito de Harry Fleming Sylvia Coty y variedades.

Suceso colosal de la tonadilla La Bandoiera Brava, creación insuperable de la gentil LOLA MONTES.

Nuevos couplets de gran éxito.

Mañana tres grandes funciones en la de la noche, presentación al público de Santiago de la señorita María L. Fernández, en sus danzas clásicas y españolas.

TEATRO UNION CENTRAL

Empresa Ansaldo, Queirolo y Cía.

HOY SABADO 15 DE ENERO, HOY

VERMOUTH A LAS 6.30

NOCHE A LAS 9.30

Sigue el gran éxito,

La Maravillita

— Y —

FERRAZZANO-DE LORENZO

Nuevos couplets y números musicales populares.

SAN ANTONIO 263

ENTRE HUERFANOS Y AGUSTINAS

ES EL NUEVO LOCAL DE LA

Sastrería J. Avendaño

TERNOS CASIMIR INGLES, CON MUY BUENOS MATERIALES, A

$ 180

SPLENDID-HOY

ESPECIAL Y NOCHE

Grandioso estreno

"TRIANGLE SPECIALS"

La más poética y viril historia del Far-West:

LA HIJA DEL DESIERTO

Precioso y emocionante poema de amor, de temerario valor; de nobleza y virilidad. Obra exquisita desarrollada con supremo arte en los encantadores paisajes del Far West americano, y en la que hace su creación suprema el varonil y simpático "Príncipe de los Cow-Boys, ROY STEWART. Inolvidable protagonista de "Tan sólo una esposa" y gran favorito del mundo fe-

MAÑANA DOMINGO

MATINEE

A LAS 3.15 P. M.

La maravillosa novela de JULIO VERNE:

Veinte Mil Leguas de Viaje Submarino

Emocionante drama de aventuras desarrollado en el fondo del mar.

ESPECIAL Y NOCHE

Lindísimo estreno "SELZNICK":

EL PUNTO de VISTA

Poético y conmovedor romance de amor. Obra de supremo lujo, interpretada por la encantadora:

ELENA HAMMERSTEIN

PROGRAMAS DE HOY

COMEDIA—Vermouth y noche: Lola y Montes y otros números de variedades.

UNION CENTRAL.— Tarde y noche: La Maravillita y el duetto musical Ferrazzano y de Lorenzo.

SPLENDID.— Hoy especial y noche, estreno: "Triangle-Specials" "La hija del presidario" por Roy Stewart y las actualidades europeas "Eclair Journal".

IRIS (Castro 130).—Especial: "Memorias de una aventurera" o "Memorias de mi vida", por la Pina Menichelli; Noche: "El cautiverio de Bárbara" por Mac Marsh, y "Memorias de una aventurera".

DELICIAS.— Episodios 13, 14 y 15 de "El secreto del radio".

TEATRO POLITEAMA. — Este teatro da hoy, tanto en sus funciones de tarde como de noche, un programa doble. "El protegido de la muerte, un drama de aventuras interpretado por Luciano Albertini, célebre atleta italiano conocido por el nombre de Sansoni y El Temerario, una obra de cow-boys, interpretada por el gran actor americano Tom Mix.

CHILE.—"El secreto del radio", episodios 13, 14 y 15.

NOVEDADES.—Matinée, estreno, "Rivales salvajes. Hoy especial y noche, estrena, "Luna de miel en taxi", Fox, por Bárbara Catelton y Albert Ray.

EXCELSIOR.— Estreno de la hermosa obra "La princesa de las ostras", creación suprema de la admirable y encantadora Ossi Oswalda.

ALHAMBRA.— Matinée: "Inglesa", con programa cómico. Tarde y noche: "Las esmeraldas del Obispo".

GARDEN.—Tarde y noche, programa cómico.

ALAMEDA.— Tarde y noche, los episodios 4, 5 y 6 de "Atado y amordazado".

SETIEMBRE.— Matinée: "El secreto del radio". Tarde y noche: "Sahara". Además en las tres funciones, los ciclistas Billy Cardo and Jack.

BRASIL.—Matinée: "El secreto del radio". Tarde: "Memorias de una aventurera". Noche: "El moderno Montecristo". En las tres funciones cantará el tenor Petit Gayarre.

POLITEAMA.—Tarde y noche: "El protegido de la muerte".

AMERICAN.—En ambas funciones "Expiación".

PARAISO.— "Un engaño sin igual".

DIECIOCHO.— Matinée "Veinte mil leguas de viaje submarino". Tarde y noche: "El usurpador".

AVENIDA.—En ambas funciones, las tres primeras series de "Atado y amordazado".

CIGARRILLOS

CASINO

con tabaco hebra y boquilla Ambré: 50 centavos el paquete.

INFORMACIONES DEL EXTERIOR

Servicios de nuestros Corresponsales Especiales, vías Eastern y Colón, de "The Associated Press", vía Colón, y de la Agencia Hav

EL PRESIDENTE DE LA CÁMARA DE DIPUTADOS, M. RAOUL PERET, ORGANIZARÁ EL NUEVO GABINETE FRANCES

GRAN BRETAÑA

LA ELECCION EN DOVER

DOVER, 14.—La elección de lord Du Cannon como miembro de la Alta Cámara, significa una nueva derrota para la coalición.

Sir Thomas Poison, candidato independiente, fué elegido miembro de la Cámara de los Comunes por 13,947 votos, derrotando así al Mayor Mr. J. W. Astor, candidato coalicionista unionista.

EL ACCIDENTE SUFRIDO POR EL BOXEADOR LEVINSKY

LONDRES, 14.—El boxeador Levinsky, que debió medirse ayer con el campeón Wells, y que sufrió la descompostura de un brazo mientras se entrenaba, fué examinado hoy por medio de los rayos "X".

Del examen se desprende que tiene dislocado el codo del brazo derecho, pero que podrá estar en condiciones de medirse con Wells dentro de pocas semanas.

FRANCIA

M. BOURGEOIS ES REELEGIDO PRESIDENTE DEL SENADO

PARIS, 14.—M. León Bourgeois fué reelegido Presidente del Senado, durante la sesión de ayer Jueves, por 228 votos contra 17.

LIBERTAD EN LAS TRANSACCIONES SOBRE CARBON

PARIS, 14.—El Gobierno ha abolido los bonos para adquirir carbón.

Con esta medida los consumidores podrán adquirir el combustible libremente.

EL PRESIDENTE DE LA COMISION DE ARBITRAJE GRECO-BULGARA

PARIS, 14.—El señor Francisco de la Barra, personaje mexicano, aceptó ayer el cargo de Presidente de la Comisión de Arbitraje greco-búlgara.

Se espera que esta Comisión empezará su labor dentro de pocos días en esta capital.

El señor de la Barra es en la actualidad presidente de la Comisión franco-austriaca establecida por el tratado de Saint Germain.

LA ORGANIZACION DEL FUTURO GABINETE

PARIS, 14.—En el palacio del Elíseo se declaró ayer en la noche que el Presidente M. Millerand no ha decidido aun a quien encomendará la tarea de formar el nuevo Gabinete. El Presidente adoptará una resolución al respecto hoy en la mañana o talvez en la tarde.

M. Millerand conferenció ayer en la tarde con M. Poincaré, M. Viviani y M. Bourgeois y con diferentes jefes de los grupos parlamentarios.

Las predicciones que sobre la designación de organizador se hacen, son muy contradictorias.

El Presidente parece que ha adoptado la resolución de guiarse por su propio criterio y se encuentra evidentemente decidido a no obrar hasta que haya consultado a todos los elementos políticos cuyo apoyo en el Parlamento es indispensable para la formación de un Gobierno estable y poderoso.

Se considera como los más probables organizadores a M. M. Peret, Viviani, Briand y Poincaré, pero el que más probabilidades tiene es el Presidente de la Cámara de Diputados, M. Raoul Peret.

Se menciona a M. Briand como Ministro de Relaciones y a M. Poincaré como Ministro de Hacienda.

LA DISOLUCION DE LA FEDERACION GENERAL DEL TRABAJO

PARIS, 14.—La resolución de la Corte de Justicia que ordena disolver la Federación del Trabajo ha sido recibida sin emoción.

La decisión priva a la Federación de su carácter legal, pero no impedirá que la organización en referencia vuelva a surgir con otro nombre.

En los círculos políticos existe gran sentimiento a causa de que la Federación había adquirido una situación de preponderancia en la lucha contra el comunismo, y era considerada como uno de los mejores instrumentos para derrotar a los extremistas e impedir que las uniones de obreros cayeran en manos de estos elementos.

M. PERET ENCARGADO DE ORGANIZAR EL GABINETE

PARIS, 14.—M. Millerand ha pedido a M. Peret, Presidente de la Cámara de Diputados, que organice el Gabinete.

M. PERET INICIA SUS GESTIONES PARA ORGANIZAR EL MINISTERIO

PARIS, 14.—M. Peret, que aceptó la petición del Presidente Millerand para organizar el Gabinete, ha consultado a sus amigos políticos y a las 6 de la tarde deberá dar cuenta de sus gestiones al primer mandatario.

EL PROGRAMA DEL NUEVO GABINETE

PARIS, 14.—La solución de las dificultades financieras y percepción de las reparaciones que debe Alemania, serán los dos principales puntos del programa del nuevo Gabinete organizado por M. Raoul Peret.

Este político, al hacerse cargo de la presidencia de la Cámara de Diputados pronunció un discurso en el que esbozó lo que sería la política francesa.

M. León Bourgeois, al hacerse cargo de la presidencia del Senado, ha sido del mismo parecer, de modo que la nueva Administración se encuentra fuertemente espaldeada para iniciar la acción enérgica que es necesaria para equilibrar el presupuesto, reduciendo los gastos y aumentando las contribuciones.

LA CONFERENCIA DEL PREMIER

PARIS, 14.—Se ha anunciado que la conferencia de los premiers aliados se realizará el 19, como estaba proyectado.

LA DISMINUCION DE LOS EFECTIVOS NORTEAMERICANOS EN LA ZONA DEL RHIN

PARIS 14. — En los círculos oficiales se comenta, aún cuando se esperaba, la decisión del Gobierno de los Estados Unidos en el sentido de disminuir de 15 a 8 mil el efectivo del ejército norteamericano que se encuentra destacado en la región del Rhin.

Francia, sin embargo, estimaría como una acción poco afortunada, el retiro de los efectivos norteamericanos de la zona del Rhin, pues esas tropas ejercen sobre los alemanes un gran efecto moral.

Un funcionario declaró hoy que "Francia no debe exigir ahora que en la región del Rhin existan gran cantidad de tropas norteamericanas, pero desea que la bandera de los Estados Unidos flamee en el territorio ocupado al lado de las de Gran Bretaña y Francia".

PALABRAS DEL PRESIDENTE DEL SENADO, M. LEON BOURGEOIS al reasumir su cargo

PARIS, 14. — Al ser reelegido Presidente del Senado, M. León Bourgeois, dijo:

"Las recientes elecciones significan la voluntad de Francia de perseverar en el camino del progreso material y moral que le ha permitido rechazar el asalto de la barbarie y tomar sus precauciones para la eventualidad: estas elecciones significan igualmente el rechazo de todas las tentativas revolucionarias y la afirmación de una política de paz social."

Refiriéndose a la situación del país, dijo que había necesidad de reducir los gastos y efectuar todas las economías posibles. Respecto de las cuestiones externas manifestó que la política de Francia no podía ser de inquietudes ni de alarmas para ningún interés o derecho legítimos.

"Francia, agregó, continúa representando el país del derecho y la libertad; al reclamar las reparaciones de las provincias devastadas, Francia defiende sus derechos.

"No experimentamos ninguna inquietud respecto de la lealtad de nuestros soldaos, quienes durante la guerra nos dieron pruebas terminantes de sinceridad; nuestros aliados pueden tener sobre ciertas cuestiones intereses distintos de los nuestros, pero después de un franco examen, las pequeñas dificultades serán reducidas a sus verdaderas proporciones relacionadas siempre con los intereses permanentes."

DESCUBRIMIENTO DE UN SERUM CONTRA LA FIEBRE AFTOSA

PARIS, 14.—Se anuncia que una comisión de expertos franceses ha descubierto un serum para inmunizar a los animales contra la fiebre aftosa más, en la actualidad, es imposible que sus beneficios puedan ser experimentados por todos los animales del mundo.

La comisión aludida, compuesta de los profesores Roux, Nocael, Carré y Vallée y que se constituyó a petición del Parlamento, presentará en breve su informe al Ministro de Agricultura.

En la actualidad se presta atención al la intensificación del cultivo de ese serum por cuanto solamente hay en él una cantidad suficiente para tratar a los animales más valiosos, entre los que se cuentan algunos de Argentina, Brasil y Uruguay.

El profesor Vallée declaró al corresponsal de la "Associated Press" que el microbio de la fiebre aftosa es tan pequeño que es invisible al microscopio y atraviesa aún el filtro de porcelana, que retenía todos los microbios conocidos hasta la fecha. El virus para cultivar los microbios y elaborar el serum solamente puede obtenerse de las partes enfermas de los animales afectados, o sea de las patas y del hocico, de modo que su cantidad es muy pequeña. Los ovinos son los únicos animales que suministran el serum de calidad muy inferior y prácticamente inútil.

Durante el mes de Junio último, el Parlamento francés había votado créditos importantes para proseguir esas investigaciones.

LA PROBABLE COMBINACION MINISTERIAL

PARIS 14. — Créese que el próximo Gabinete estará formado por la combinación Peret-Briand y que quedará constituído en esta forma:

Interior y presidente del Consejo, M. Raoul Peret.
Relaciones Exteriores, M. Aristides Briand.
Justicia, M. Bonnevay.
Guerra, M. Raiberti.
Marina, M. Doumer.
Finanzas, M. Loscheur.
Tesoro, M. Charles Dumont.
Instrucción, M. Bonnefour.
Comercio, MM. Bignon o Henriot.
Agricultura, M. Dariac.
Colonias, M. Lebrun.
Trabajo, M. Jourdain.
Marina Mercante, M. Villeneuve.

ENTREGAS DE CARBON HECHAS POR ALEMANIA

PARIS 14. — Alemania ha entregado a Francia durante el mes de Diciembre, 1.220,136 toneladas de carbón, y a Bélgica, 266,685.

En el mes de Diciembre, Alemania ha entregado 1.220,136 toneladas de carbón a Francia y 26,685 a Bélgica

M. LEON BOURGEOIS ES REELEGIDO PRESIDENTE DEL SENADO FRANCES POR 228 VOTOS CONTRA 17

El Comité de Hacienda del Senado norteamericano resuelve aceptar enmiendas al proyecto de tarifas aduaneras de emergencia

EL DESCUBRIMIENTO DE UN SERUM CONTRA LA FIEBRE AFTOSA

El Tratado de Paz polaco-ruso se encuentra ya en prensa

El Ministro del Perú en Buenos Aires refuta las declaraciones del señor Bernales

LA PROXIMA REUNION DE LOS PREMIERS ALIADOS

Artículo de M. Poincaré en "La Revue des Deux Mondes"

La revisión del Tratado de Sevres y la ejecución del de Versalles

PARIS, 14. — El ex-Presidente de la República, M. Poincaré, publicará en el número de la "Revista des deux Mondes", que debe aparecer mañana, el siguiente artículo:

"He aquí que el Consejo Supremo de primeros Ministros volverá a deliberar de nuevo el 19 de este mes y esta vez lo hará en París.

"Puesto que no hemos renunciado todavía a las reuniones aparatosas, deseamos por lo menos que ésta no sea cercenada por los Gobiernos aliados, constantemente impacientes de volver a sus respectivos asuntos, y deseamos también que no traten con apresuramiento las graves y numerosas cuestiones que han quedado pendientes.

"Si abrigan la legítima ambición de ponerse de acuerdo sobre todos esos puntos, no será en breves horas como podrán resolver los asuntos planteados, pues si inician el examen de varios problemas sin llegar hasta la decisión, dejarán detrás de ellos, cuando se clausuren las sesiones, nuevas decepciones.

"Han escogido un nuevo método, han abandonado las antiguas tradiciones diplomáticas, han renunciado al papel de Embajadores y creído que el estado actual del mundo trastornado les obligaba a proceder personalmente, a celebrar conferencias para discutir juntos y sin intermediarios. Persisto en considerar muy peligroso este procedimiento, pero, sin embargo, puesto que ha quedado adoptado, puesto que no ha sido modificado, ¿es pedir demasiado el insistir en que se llegue a un fin y se acepten las consecuencias lógicas?

"Si el señor Giolitti y Mr. Lloyd George o sus representantes vienen a iniciar en el "Quay d'Orsay" una conversación febril; a participar en dos o tres conversaciones oficiales y a hacer una declaración conjunta desde el estribo del vagón del ferrocarril, no nos veremos mucho más adelantados al fin del mes de lo que estamos ahora. Cuando se trató de redactar el Tratado de Paz, los jefes de los Gobiernos quisieron proceder así y prefirieron no confiar a diplomáticos la tarea diplomática, pero por lo menos destinaron largo tiempo al trabajo de que querían encargarse personalmente, no lo abandonaron antes de considerarlo terminado, se establecieron de manera permanente entre nosotros con todo el personal técnico y no tuvieron tampoco la ilusión de despachar en dos o tres días la tarea.

"La que se habrá de realizar mañana, que no será mucho menos pesada que aquélla, sería temerario querer despacharla en el espacio de una mañana. Apenas en ese tiempo será posible dar de ella una idea general.

"Recuerdo que desde cierto punto de observación en el frente en el cual estuve frecuentemente durante la guerra y que estaba a corta distancia de las trincheras enemigas, era posible dar vuelta al horizonte con la vista y contemplar las aldeas ocupadas. Cada vez que veía el triste paisaje, la misma impresión de desolación me oprimía.

"Yo invito a cada uno de mis lectores a que contemple el horizonte. El no es mucho más alegre. Volvemos a ver constantemente ante nosotros las mismas ruinas y las mismas brumas y, de vez en cuando, hasta tenemos que comprobar alguna nueva destrucción.

"Desde la última visita que hicimos a nuestro acostumbrado observatorio, nada ha cambiado o poca cosa ha variado, y si nos volvemos hacia el oriente tendremos una nueva decepción.

"Vislumbraremos allá, al sur, en Siria, a tres ríos que poseen un volumen de agua suficiente como para suministrar fuerza motriz y regar las vecindades de ellos: el Jordán, el Litano, y el Yarmuk. Hace un mes se hallaban en la zona francesa, en la que habían quedado desde 1916, mediante el arreglo que Georges Picot firmara entonces en Londres con Mark Syfes y no han sido incluídos en la misma en Enero de 1919 cuando Gran Bretaña obtuvo el mandato sobre Palestina que, en vez de ser internacional, le fué atribuído para ser entregado más tarde al sionismo.

"El convenio del 24 de Diciembre deja, es cierto, en nuestra zona al Yarmuk, más no toca las aguas del Litany y ha quedado abierta en pleno corazón de Siria una brecha de veinticinco nilómetros de ancho por cincuenta de penetración. La cuenca del Litany ha quedado fuertemente cercenada. El alto valle del Jordán hasta Danias Matullah ha sido anexado a Palestina, cuya frontera llega ahora hasta 25 kilómetros de Damasco.

"Un distinguido escritor que fué herido en la guerra, el diputado M. André Fribouas, califica al nuevo acuerdo de "negocios cándidos". M. Jacques Jardoux observó justamente que nuestro mandato sobre Siria, cuyos límites indiqué hace quince días, no confería derecho para modificar fronteras históricas de un pueblo libre sin consentimiento de las poblaciones de los territorios a que pertenecen. Y veis, sin embargo, que toda la faja que bañan las aguas del Jordán está incorporada al Estado de Sion.

"¿No nos hemos puesto de acuerdo con Gran Bretaña, por lo menos, para arreglar las cuestiones relativas al norte de Siria y definir nuestras relaciones con griegos y turcos? El Gobierno francés había manifestado públicamente su intención de revisar el Tratado de Sevres, que no ha sido ratificado por las Cámaras y que dudo lo sea fácilmente.

Estas contradicciones no nos colocan ante el Gobierno turco en condiciones muy favorables.

"Frente a Grecia nos hallamos en una postura no menos incómoda. Los aliados aparentan no oirlo.

"Insiste en colocarse cada día en nuestro camino y nos dirige grandes saludos. Algún día sorprenderá el movimiento reflejo y nos olvidaremos de guardar nuestro sombrero puesto. Por lo menos tratemos ese día de tener con Constantino una explicación categórica. Si levantamos el anatema adquiriremos para el porvenir eficaces garantías. Hay una que, sin duda no sería imposible obtener que nos fuera atribuída.

"El tratado firmado el 10 de Agosto de 1920 en Sevres, entre Gran Bretaña, Francia, Italia, Japón y Grecia se compone de dos partes distintas: un preámbulo y tres capítulos que comprenden 20 artículos.

"Gran Bretaña no parece dispuesta a considerar el tratado en sí mismo, pero, tal vez, reconsideraría las conclusiones del preámbulo, que no armonizan ya con los acontecimientos.

"Francia renuncia a los derechos que especialmente sobre vigilancia y fiscalización que le fueron reconocidos y le confieren respecto de Grecia, los tratados de Londres de 7 de Mayo de 1832, el de Londres de 14 de Noviembre de 1863, y, en lo que se relaciona con las islas jónicas el tratado de Londres de 29 de Marzo de 1864. ¿Por qué no anular por lo menos provisoriamente esa enunciación? Venizelos había demostrado que Grecia había crecido muy rápidamente. Creímos en su mayor edad y acaba de confesarnos que es todavía menor. Dejemos correr algún tiempo antes de concederle la emancipación irrevocable.

"Pero no sólo el Oriente debe retener la atención del Consejo Supremo de Premiers.

"Los primros Ministros se verán obligados a volver a ocuparse del Tratado de Versalles y este nuevo examen no les dejará momentos de ocio.

Deberán resolver en primer término acerca del desarme de Alemania.

"Los aliados desde hace dos años se dejan deslizar como por la pendiente de una montaña. En Marzo de 1919 la Cámara francesa se había mostrado muy inquieta al saber que se hablaba de permitir a Alemania que conservase cien mil hombres y luego después doscientos mil hombres armados. Todos los grupos políticos se reunieron y por unanimidad reclamaron que no se tolerase ni reichswer ni fuerza armada y armamentos.

"M. Maurice Reynaud fué el promotor de la manifestación hecha por los partidos parlamentarios y a petición suya se envió un mensaje a todos los miembros de las conferencias de paz.

"Cuando Alemania se lanzó a la conquista del mundo, decía ese llamamiento colectivo, no ocultó las ambiciones que la guiaban. Potencias secundarias tales como Dinamarca, Holanda y Suiza debían ser absorbidas desde el punto de vista económico y Bélgica y el Norte de Francia debían ser anexadas lisa y llanamente. La victoria de los aliados destruyó ese sueño megalomano. Si los aliados quisiesen aprovechar de la victoria en la misma forma en que Alemania quería utilizar su triunfo, esta última quedaría desmembrada. Tales no son nuestros propósitos. Entonces ¿por qué habría de autorizarse a Alemania para que conserve instituciones armadas que por reducidas que estén siempre seguirán siendo una amenaza para los vecinos?

"Según noticias de Londres parece, por el contrario, que la orden del día de la Conferencia no comprende la cuestión de las reparaciones, a pesar de lo urgente, y se deja a los Gobiernos que las traten por sí mismos. ¿Pero cuándo? Ya las conferencias de Bruselas ha suspendido sus trabajos. Hasta ahora parecía haberse visto obligada por las instrucciones que había recibido a atenerse a discusiones poco teóricas, divididas en cuatro etapas acordadas entre Mr. Lloyd George y M. Leygues. Esas etapas, ¿serán o no mantenidas...? ¿Volverá el método seguido a ser trastornado otra vez?

"Lo único que parece seguro es que el Gobierno británico persiste en querer que dependa del plebiscito de Alta Silesia, la determinación de la deuda alemana.

"Ya se ha indicado que esta pretensión indicada por Leygues se basa en la confusión cometida entre la responsabilidad del deudor y la capacidad actual de pago.

"Estoy convencido que si la Comisión de Reparaciones organizada como lo está ahora, fuese llamada a determinar la deuda, papel que le corresponde, no se tardaría en destruir los sofismas con que Alemania enguirnalda su mala voluntad".

ESPAÑA

EL SECRETARIO DE LA LEGACION EN CHILE

MADRID 14. — El señor Angel Raca de Togores ha sido designado secretario de la Legación en Santiago de Chile.

"EL LIBERAL" CRITICA LOS METODOS DEL SEÑOR LA CIERVA

MADRID, 14. — Un editorial de "El Liberal" contiene severas críticas a los métodos del señor La Cierva.

Dicho diario, si bien es contrario al Gabinete Dato, declara: "La obstrucción hecha por el señor La Cierva a la formación de un nuevo Parlamento es un verdadero sabotaje parlamentario que hace imposible el funcionamiento de la máquina legislativa.

"Unicamente por satisfacer su obstinación personal, el señor La Cierva provoca una pérdida de tiempo precioso que podría ser empleado en solucionar los penosos problemas existentes. La obstrucción del señor La Cierva ocasionará la revisión de las actas de las últimas semanas, con lo que este leader podrá esperar una oportunidad, en el Parlamento, para atacar al Gobierno."

EL ATENTADO CONTRA EL GERENTE DE LAS MINAS DEL RIO TINTO

MADRID 14. — Noticias recibidas de Huelva hacen saber que el gerente de las minas de Río Tinto, Mr. Browing, fué víctima de un atentado mientras recorría a caballo una de las dependencias del establecimiento.

Cuando menos lo podía prever se encontró frente a frente a un grupo de mineros encabezados por un individuo llamado Granados, Sin mediar palabra alguna que pudiera descubrir sus intenciones de ata que, Granados estrajo una pistola y descerrajó tres tiros a Mr. Browning, disparos que afortunadamente no dieron en el blanco.

Un ordenanza que seguía a Mr. Browning se lanzó en persecución de Granados y lo detuvo. Al ser interrogado por el gerente respecto a los motivos que lo indujeron a dispararle, el individuo en referencia declaró que en realidad no tenía motivo, personal alguno, pero que lo había seguido desde Madrid con el objeto de matarlo, y que a causa de la aglomeración de gente, en la estación, no pudo hacerlo y se prometió entonces cumplir con lo que se había prometido, en la primera ocasión que se le presentara.

Granados fué conducido a la cárcel. Este individuo es de profesión armero. Al reconocerse el arma, los peritos han declarado que es inexplicable que los tiros hayan fallado.

ITALIA

TEMBLORES

ROMA 14. — Se han sentido dos fuertes temblores, uno a las 19 horas y otro a las 21.30.

NECESIDAD DE AYUDAR A LOS PAISES EX-ENEMIGOS

MILAN 14. — En una reunión de propaganda en favor de la Sociedad de las Naciones, los delegados expusieron la necesidad de la reconstrucción de los países ex-enemigos y expresaron sus votos porque la obra de la Sociedad de las Naciones alivie la situación de esos países.

ALEMANIA

NUEVA LINEA DE VAPORES A SUR AMERICA

BREMEN, 14.—El "Nord German Lloyd", en unión de la "Hansa Line", inaugurarán el próximo mes de Febrero un servicio mensual de trasporte de carga entre Hamburgo, Bremen y Río de la Plata.

FRACASO DE UNA HUELGA GENERAL EN LAS REGIONES DEL RHIN Y WESTPHALIA

ESSEN, 14.—Los esfuerzos desarrollados por los sindicalistas y comunistas a fin de que se declarara una huelga general en la zona del Rhin y en la de Westphalia, han fracasado completamente en todas partes. En una conferencia celebrada por los representantes de los obreros se acordó reanudar el trabajo en las fábricas que estuvieron paralizadas e impedir que se suspenda en los establecimientos

Anilinas Alemanas

OFRECEMOS PARA ENTREGA INMEDIATA DE

F. Bayer & Co.

— Y —

The Badische Anilin & Soda Fabrik

Duncan, Fox & Co.

BANDERA 529-533

TALADROS ELECTRICOS

— OFRECE —

EL DEPARTAMENTO DE ELECTRICIDAD

— DE —

MORRISON & Co.

Ahumada 65-77 - Santiago

CUANDO DESPUES DE COMER SE SIENTE MALESTAR, SE SUFRA DE EXTREÑIMIENTO, CUANDO LA COMIDA SE REPITA.

SLORGTOHEN

ELIXIR-PARA DISPEPCIA Y ESTÓMAGO

TABLETAS-PARA INDIGESTIONES

EVITA LAS INDIGESTIONES
AYUDA LA DIGESTION
IMPIDE EL EXTREÑIMIENTO
AUMENTA EL APETITO

CASA E. TURRI

PARA EL

CAMBIO

GENERA :: MONE

Es la casa recomendada por los Bancos, Embajadas, Legaciones y C COMPRA y VENTA de toda clase de monedas y billetes de B grandes y pequeñas cantidades, a los mejores precios de plaz

DIRIGIRSE:

SANTIAGO
Pasaje Balmaceda N.o 10
(Huérfanos frente a Gath & Chaves)
Teléfono Inglés 673

BUENOS AIRES
Galería Guemes
(Florida frente a Gath & Chaves)
Unión Teléf. 6290 - Avenida

VALPA
Calle Pri
(Entre el Banco de

VEASE EL AVISO DE LA CASA TURRI EN 1a. PAGINA DE "LA NACION"

22 DEPARTAMENTOS DE NUESTROS ALMACENES

Liquidan HOY los saldos restantes de las Grandes Réclames que hemos hecho durante la semana, con el objeto de dar mayor amplitud a los departamentos del ensanche

OCASIONES SENSACIONALES

EN GUANTES Y PAÑUELOS:

GUANTES de hilo color, blancos y negros, para señoras, con dos o tres resortes de presión, el par, desde . . . . . $ 2.90

GUANTES de hilo color y negros, para hombres, con un solo broche de presión el par, desde . . $ 3.90

GUANTES de muy rica seda, en gustos de gran moda, para hombres, con un resorte de presión en nácar, el par, desde . . . . . $ 8.90

GUANTES de algodón, blancos, especiales para uniformes, con un broche de presión, el par, a . . . $ 1.90

GUANTES de hilo, blancos, para niños, clase fina, con un sólo broche de presión corozo, el par . . $ 2.90

GUANTES de hilo color y negros, para niños, gustos apropiados, con un resorte de presión, el par, desde . . . . . $ 2.90

GUANTES de hilo, blancos, largos, hasta el codo, para niñas, con dos resortes de presión, el par . $ 3.90

GUANTES, el mismo modelo anterior, en seda blanca, el par, desde . . . . . $ 4.50

PAÑUELOS de algodón de color, para señoras, gustos de novedad, especialmente seleccionados, la docena, a . . . . . $ 3.60

EN CONFECCION SEÑORAS, GRAN REBAJA DE PRECIOS:

VESTIDOS en Velos de algodón, colores unidos, gran variedad de gustos y hechuras, desde . . . $ 78.00

VESTIDOS de Organdí, colores de moda, muy bonitos modelos, desde . . . . . $ 98.00

TRAJES en buen brin de hilo, formas modernas, a . . . . . $ 110.00

GUARDA-POLVOS en brin de hilo, modelos prácticos, a . . . . . $ 35.00

VESTIDOS de etamina de lana negra, sargas y gabardinas, con bonitas combinaciones de bordados y plisados, desde . . . . . $ 195.00

EN SANITARIOS, REALIZACION DE ALGUNOS DE SUS ARTICULOS:

LINOLEUM pintado para pieza de baño, ancho: 1.80, desde . . . . $ 4.90

LINOLEUM incrustado, para pieza de baño, desde . . . . . $ 12.50

PAQUETES de papel higiénico, a . $ 0.65

FILTROS de greda para el agua, variedad de tamaños, desde . . $ 24.50

BOTELLAS de greda para filtrar agua, a . . . . . $ 10.90

MANGUERAS de goma para irrigador, el metro . . . . . $ 1.60

DESAGÜES de bronce fundido, apropiados para baño y lavaplatos, artículo de fabricación inglesa, desde . . . . . $ 1.90

PANTALLAS seda para velas o lámparas eléctricas, gran diversidad en tamaños y colores, desde $ 0.60

CADENAS de acero dorado, artículo muy fino, apropiado para lámparas, el metro, desde . . . . $ 2.95

ROSETAS de bronce fino, variedad en tamaños, especiales para lámparas, desde . . . . . $ 1.80

LAMPARAS y FAROLES eléctricos, de bronce y cristal, ofrecemos una gran variedad de estilos y tamaños, desde . . . . . $ 58.00

Ofrecemos a los señores electricistas varios materiales eléctricos, como ser: porta lámparas, bases curvas y rectas, interruptores embutidos, zoquetes de 2 y 4 luces, motorcitos, etc. También ofrecemos a precios de ocasión varios artículos para Hospitales, entre otros: urinarios para enfermos, chatas de loza inglesa, tazas, etc.

EN BLUSAS Y BATONES, GRAN LIQUIDACION:

DELANTALES blancos en rica tela, en todas las medidas, a . . . . $ 2.50

DELANTALES de cintura, en rica percal francesa, a . . . . . $ 2.25

DELANTALES de fantasía, en organdí, en blanco y colores, a . . $ 7.50

DELANTALES en tela Vichy verdadero, con mangas, a . . . . $ 16.90

BLUSAS de batista de algodón, en blanco y colores, variados modelos, desde . . . . . $ 8.90

UN GRAN SALDO de Blusas finas, en blanco y colores, desde . . . $ 19.50

BLUSAS de seda blanca, negras y de colores, modelos finos y muy bien adornadas, desde . . . . . $ 35.00

BLUSAS en punto tricot de pura lana, artículo de última novedad, como para playa o sport, desde $ 45.00

PALETOS de lana, modelo de última novedad, colores de moda, desde . . . . . $ 49.00

PALETOS de algodón mercerizado, en colores y modelos novedosos, a . . . . . $ 35.00

PALETOS en jersey de pura seda, en varios modelos y colores, desde . . . . . $ 98.00

BATAS en Crepé de fantasía, clase fina, varios modelos en forma vestido y kimono, en todos los colores, a . . . . . $ 14.90

BATAS en género blanco, en velo o linón, bordadas y adornadas, desde . . . . . $ 29.50

UN GRAN SALDO de Batas y Vestidos de interior, en seda y encajes, modelos muy elegantes, desde . . . . . $ 95.00

EN SASTRERIA: TRAJES COMPLETOS:

AMBOS de franela inglesa. AMBOS de rico brin de fantasía. CHALECOS de piqué blanco y fantasía.

EN LAYETTES. — ARTICULOS PARA BEBES.

MANTILLAS de Moletón, a . . . . $ 4.90

Gorritas, Zapatitos, Sombreritos, Vestiditos, Ajuares, Camisitas, Chambritas, Baberos, Fondo-pañales, Batitas.

EN MUEBLERIA Y TAPICERIA. — CONTINUA LA LIQUIDACION DE SUS SALDOS:

SILLAS, Pisos para piano, Mesas de fantasía, Biombos de fantasía, Vitrinas en nogal italiano, Felpa de lino, Felpa labrada, Felpa de lana, Felpa de seda, Corte-Tapiz, Juegos imitación gobelinos, Tapices para muebles, Pergamoide para tapizar muebles, Gobelinos, Cortinas de punto, Stores de punto, Visillos de punto, Brise-Brise, con y sin vuelo; Varillas de bronce, Abrazaderas para cortinas, Galones para tapices de muebles, Flecos de algodón y seda, Cojines de fantasía, PRECIOS DE VERDADERA OPORTUNIDAD.

"COMESTIBLES", REALIZA A PRECIOS EXCEPCIONALES.

SALDOS de varios artículos importados de primera calidad, como son todos los productos que expende este acreditado Departamtno de nuestro subterráneo.

EN SPORT:

CAMISAS de franela color, Camisas de céfiro listado, Medias de lana, Guantes de box, Juegos de croquet, Pelotas para football. Toda clase de artículos para Tennis. Box, entrenamientos, Esgrima y Base-ball. para atletismo y sport en general. UN EXTENSO SURTIDO DE ARTICULOS PARA BOY-SCOUTS.

EN ZAPATERIA SEÑORAS:

CALZADO IMPORTADO "DOMBY" y "CRUZ" (suizo). Zapatos en tela blanca. Zapatos en charol, Zapatos y Botas de cabritilla. CAJAS CREMA NEGRA Y COLOR.

EN LENCERIA NIÑAS:

Delantales, Camisas, Camisones, Medias de hilo, algodón y seda. Calcetines.

EN BONETERIA HOMBRE:

Calcetines finos, Camisetas y Calzoncillos.

EN CAMISERIA:

Saldos de Camisas.

EN SOMBRERERIA:

Canotiers ingleses y "Borsalino". Sombreros de brin lavable y Chupallas.

EN CORBATERIA:

Cinturones, Suspensores, Carteras, Billeteras, Chaucheras, Cadenas para llaves, CORBATAS forma Nelson.

EN JUGUETERIA (Artículos con pequeñas averías):

HAY: Muñecas, Juegos de playa y jardín, Herramientas de carpintería, Cajas con servicios, Cocinitas, pianos, juguetes de salón, Cascos militares, Panoplias militares, Cajas de construcciones, Trenes con cuerda, Cornetas, Cajas de soldados, Buques, etc., etc.

EN LIBRERIA (2.o Piso):

Saldos de Revistas ilustradas y de Modas.

EN CORSES:

Saldos de Corsés "WARNER" y Sostén-Senos.

EN VALIJERIA:

Pequeño saldo de valijas de varias clases.

EN PERFUMERIA:

Saldos de Esencias, Lociones, Cepillos y Peines.

EN ZAPATERIA NIÑOS:

Saldos de Sandalias, en box-calf negro y color, y brin blanco. Saldos de Zapatos de brin.

EN FANTASIA:

SOMBRILLAS en media seda y algodón, para señoras. SOMBRILLAS para niñitas. ABANICOS en tela pintada.

GATH & CHAVES LIMITED

PIDA LOS EXQUISITOS VINOS
TARAPACA - ZAVALA
En todo Almacen y Restaurant de importancia

alimenta una parte de la población, pero no vemos las medidas que puedan asegurar la vida económica en el futuro y debido a esto nadie quiere hacerse cargo de la dirección de la nave del Estado.

"Existe el temor de que Austria caiga en manos alemanas a despecho de las estipulaciones del Tratado de Versalles. Sin un Gobierno capaz de mantener el orden va a ser necesario que los bávaros protejan los ferrocarriles que unen a los dos países y traten de asegurar las comunicaciones.

"Esto envuelve la introducción de las policías bávaras en territorio austriaoc y es obvio señalar lo que esto puede significar en vista de las caóticas condiciones que se van a presentar ante la suspensión del Gobierno interior.

"El movimiento comunista en mi país no tiene importancia por el momento, pero después de la caída del actual sistema político es imposible decir lo que puede ocurrir y hasta es posible que Viena caiga en manos de los bandoleros y del pillaje. Si todo el país no cae bajo el dominio de las turbulencias del hambre, será porque Italia, Alemania y Suiza lo evitarán.

"El Tratado de Saint Germain ha obligado a Austria a vivir de sus propios y escasos medios. Sus estadistas han informado a los aliados que esto es imposible, pero éstos han contestado que no lo consideran así.

"Hemos fracasado no sólo por dificultades propias sino porque se nos ha retirado el crédito extranjero. La corona vale ahora mucho menos y el costo de la vida ha subido enormemente; hasta ahora no hemos podido pagar los salarios que debe el Gobierno y que están sumando ya trece mil millones de coronas anualmente, aparte de lo que se debe por adquisición de materias primas, con que tratamos conseguir nuestra propia salvación."

SE PIDE LA PENA DE MUERTE CONTRA LOS ACAPARADORES

VIENA, 14.—Hoy día se pidió que se decretara la pena de muerte por la horca contra los acaparadores, en la Conferencia de Precios, celebrada hoy y en la que reinó gran agitación.

El jefe de los sindicatos técnicos formuló la siguiente declaración: "Tenemos armas de fuego en nuestro poder y por ello es que os advertimos que, desde el 20 del presente, nos consideraremos fuera de la ley y obraremos sin piedad para con los acaparadores."

El profesor Woulkas, que representaba en esa conferencia a las clases asalariadas lanzó el grito de "Austria ha muerto, viva Alemania".

HUNGRIA

EL REGENTE INDULTA A VARIOS COMUNISTAS

BUDAPEST, 14.—El Regente Horty perdonó a cuatro comisarios del partido del pueblo que habían sido condenados a muerte.

El comisario ruso Lenin hizo saber al Gobierno que si los citados comisarios eran ejecutados él daría orden de que se ahorcara a los oficiales húngaros que aún están prisioneros en Rusia.

RUSIA

LAS NEGOCIACIONES DE PAZ CON POLONIA

RIGA, 14.—El tratado de paz polaco-ruso ha sido entregado para su impresión, pero aun faltan en él algunas estipulaciones sobre las cuales han surgido dificultades.

Estas disposiciones serán insertadas al corregirse las pruebas.

Se ha desmentido el rumor de que la firma del tratado será postergada hasta el mes de Marzo. Este desmentido ha sido hecho por el secretario de la delegación polaca.

Todos los trabajos realizados por los comitées, lo mismo que los detalles del tratado se mantienen en secreto.

No se ha realizado ni una sola reunión plenaria durante las negociaciones, excepto las dos primeras reuniones celebradas durante las primeras semanas a fin de organizar las comisiones.

SOBRE LA PRETENDIDA MUERTE DE LENIN

NUEVA YORK 14. — La oficina del Soviet en esta ciudad ha desmentido hoy que "Karpoff" que ha muerto recientemente en Moscou, sea el premier Lenin.

Se agrega que Karpoff era miembro del Consejo Económico Supremo del Soviet.

NUEVA VERSION SOBRE EL ENCUENTRO ENTRE UN BARCO RUSO Y UNO FRANCES, EN EL MAR NEGRO

CONSTANTINOPLA 14. — Una nueva información sobre el choque en el Mar Negro entre un buque bolshevique y un destructor francés dice que el buque ruso conducía armas e hizo fuego contra el destructor el que contestó inmediatamente.

El barco ruso quedó encallado en la costa y fué abandonado por la tripulación.

ESTADOS UNIDOS

LOS AEROPLANOS QUE SE DIRIGEN A PANAMA

SAN FRANCISCO (California), 14.—Según un radiotelegrama recibido en ésta, 10 de los doce aeroplanos que efectúan el raid San Diego-Panamá, salieron el Miércoles de La Unión, El Salvador, con destino al Golfo de Nicoya, en Costa Rica.

La distancia que media entre ambos puntos es de 312 millas.

EL INCIDENTE DE VLADIVOSTOK

WASHINGTON, 14.—El incidente que se produjo con motivo de haber sido asesinado en Vladivostok un oficial de la marina norteamericana por un soldado japonés, ha tenido una solución satisfactoria.

El Gobierno del Japón expresó oficialmente su sentimiento por el desgraciado acontecimiento y expuso, además, que el comandante japonés en Vladivostok ha recibido orden de informar a los centinelas que no deben provocar a los norteamericanos.

Una vez que el comandante Gleaves, jefe de las fuerzas norteamericanas en el Asia tuvo conocimiento de esta orden, suspendió el viaje de Shangai a Vladivostok a donde debía dirigirse a fin de instruir un sumario.

LA POLITICA DEL GOBIERNO PARA CON RUSIA

NUEVA YORK 14. — El Secretario de Estado interino, Mr. Davis, ha dado detalles de la política de los Estados Unidos para con Rusia en una carta, dirigida al presidente de la Federación Cívica Nacional, Mr. Alton B. Parker, carta que fué escrita el 8 del actual y que sólo ahora ha sido dada a la publicidad.

En ella el Secretario Mr. Davis dice que los Estados Unidos "no tienen intenciones de restaurar los antiguos límites del imperio ruso en territorios que no sean rusos, a fin de formar la Gran Rusia.

Mr. Davis agrega que desmiente la aseveración de que los Estados Unidos se propongan de una manera oficial restaurar la "integridad territorial" de Rusia que permitiría ejercer dominio sobre Lituania, Letonia y Estonia.

ACUERDO ADOPTADO POR LA CAMARA DE COMERCIO ARGENTINA - NORTE AMERICANA

NUEVA YORK 14. — La Cámara de Comercio norteamericana-argentina celebró hoy día una reunión en la que se aprobó por unanimidad una moción proponiendo desarrollar una acción conjunta con la Cámara de Comercio norteamericana en Argentina.

Esta unión significa un importante paso dado hacia la más estrecha cooperación en materias comerciales entre Estados Unidos y Argentina.

LAS COMPAÑIAS DE VAPORES PIDEN UNA MODIFICACION DE LA LEY PROHIBICIONISTA

WASHINGTON, 14. — Los dirigentes de las compañías de vapores de pasajeros norteamericanos presentaron hoy una solicitus al Comité Judiciario de la Cámara de Representantes, pidiendo que se les excluya de la juridicción de la Ley Seca por cuanto declaran que los vapores norteamericanos no pueden competir con los vapores de compañías extranjeras, que tienen a su bordo expendio de licores.

Muchos testigos declararon ante la Comisión y todos afirmaron que los pasajeros se niegan a viajar en los vapores norteamericanos y que los mismos partidarios de la prohibición prefieren viajar en vapores "húmedos".

El presidente de la "International Mercantile Marine", Mr. Franklin, declaró que la actual ley significa un golpe de muerte para la marina mercante de los Estados Unidos, porque no puede esperarse que se construyan nuevos barcos si el Gobierno les pone "handicaps" no pedidos por las otras naciones.

Uno de los testigos declaró que cincuenta pasajeros que habían retenido sus pasajes a bordo de un vapor de la Munson Line, para dirigirse a la América del Sur, cancelaron sus pedidos al encontrar otro buque que expendía licores a su bordo, una vez pasado el límite de las tres millas territoriales.

Sin embargo, los miembros del Comité no parecen haberse dejado influenciar mucho por esos argumentos y se puede predecir que las compañías de vapores no tienen probabilidades de obtener una modificación, diciendo que el "Gobierno no puede correr en auxilio de todos los negocios perjudicados por la ley Volstead".

Sin embargo, el representante Mr. Igoe, ha llamado la atención sobre la estipulación de la ley prohibicionista que permite el paso de licores por el Canal y por el ferrocarril de Panamá, agregando que si esto ocurre, la misma medida puede ser aplicada a los buques en alta mar.

EL PROXIMO LIBRO DE MR. LANSING

WASHINGTON 14. — "The Public Ledger", de Filadelfia, declara que el libro escrito por el ex-secretario de Estado, Mr. Lansing, se publicará el 5 de Marzo próximo.

El corresponsal agrega que en el libro se hace una crítica abierta de los métodos empleados por Mr. Wilson en las reuniones de París, demostrando que el coronel House se puso eventualmente del lado de Mr. Lansing y que el Presidente desautorizó a los peritos norteamericanos, rechazando su consejo acerca de las cuestiones del lejano oriente, incluso lo de Shan-Tung.

El libro demuestra que Mr. Lansing se pronunció por los derechos de la China, manifestando que Mr. Wilson sacrificó Shang-Tung en favor del Japón.

ENMIENDAS AL PROYECTO DE TARIFAS ADUANERAS DE EMERGENCIA

WASHINGTON 14. — El Comité de Finanzas de la Cámara de Senadores decidió hoy aceptar enmiendas al proyecto de tarifas aduaneras de emergencia.

Los senadores aceptaron aumentar los derechos al trigo de treinta centavos a cuarenta por bushell, aumento inferior en diez centavos al propuesto por el senador Mc. Cumber.

MEXICO

SUBLEVACION DE TROPAS

MEXICO, 14.—Según noticias dadas a la publicidad por el "Excelsior" en la aldea de Tulancigo, Estado de Hidalgo, el Miércoles, 200 soldados de la guarnición, encabezados por el jefe de ellos, capitán Teruel, se entregaron al saqueo de la localidad y después de cometer toda clase de depredaciones, huyeron hacia el norte de la región.

Las fuerzas federales de guarnición en Pachuga salieron hacia la aldea de Tulancingo con el objeto de apoderarse de los descontentos. Se espera que dentro de poco se les detendrá.

ASUNTOS QUE SE TRATARAN EN EL CONGRESO OBRERO PANAMERICANO

MEXICO 14. — La comisión de resoluciones de la Federación Panamericana del Trabajo terminó hoy su labor.

El informe elaborado comprende de más de treinta resoluciones.

Se cree que entre las proposiciones antes citadas se encuentran incluídos tópicos tales como el asunto del tratado entre los Estados Unidos con Colombia, la ocupación norteamericana en Santo Domingo, la ratificación del Pacto de la Liga de las Naciones, expansión de las actividades panamericanas especialmente de aquellas que se relacionan con la América del Sur.

El delegado de Colombia señor Albarracín, aseguró que el movimiento laborista se encuentra en la infancia en su patria, donde la condición de los obreros es extremadamente mala. Anunció además que presentaría una "resolución de gran importancia para el movimiento obrero, especialmente en América del Sur".

La Federación peruana del Trabajo ha enviado un cablegrama en que expresa sus sentimientos por no haber enviado delegados.

La "madre Jones" habló el Jueves en la sesión del Congreso, e hizo un relato de su vida entre los trabajadores, especialmente, entre los mineros de la región del Colorado. Dijo además que proyectaba un viaje a la América del Sur dentro de poco tiempo.

BOLIVIA

LA PAZ, 14. — **La cuestión internacional.** — "La Razón" comenta la campaña iniciada por "El Diario" respecto de los asuntos internacionales, sosteniendo que Chile trata de cerrar a Bolivia el camino de las conferencias de Ginebra, pero agrega, es de tal naturaleza el derecho de Bolivia, que su reclamo será presentado a cualquier tribunal que se organice.

"La Razón" termina criticando la desviación de la República Argentina en su actitud con respecto de la cuestión del Pacífico, reconocionedo la eficacia de la influencia de los Estados Unidos y de la República Argentina, cuando se trata de los asuntos internacionales suramericanos.

RIO DE JANEIRO, 14. — **Inmigración.** — Durante el año último al Estado de Sao Paulo entraron 44,554 inmigrantes de Europa, dedicándose todos a los trabajos agrícolas.

LA PAZ, 14.— **Censura de comunicaciones.**— El Ministro del Gobierno ha establecido la censura de los despachos; la prensa republicana protesta y deja constancia de este procedimiento.

Cargos al gobierno revolucionario.—"El Diario" formula los siguientes cargos en contra del gobierno revolucionario en el manejo de las cuestiones internacionales: la interrupción de las relaciones de Bolivia con los gobiernos de Estados Unidos, Brasil, Chile y la Argentina con lo cual se ha decretado el aislamiento del país; haber establecido la censura de la prensa que trata de la cuestión internacional; mantener en secreto la actitud de los delegados bolivianos ante la Conferencia de Ginebra y los acuerdos tomados en dicha asamblea y haber sacrificado la dignidad diplomática del país, nombrando agentes que guardan antesala en las cancillerías de varias repúblicas del continente.

PERU

LIMA, 14.—**Clausura del Congreso.**—Ha sido clausurado el período de sesiones extraordinarias del Congreso.

Se anuncia que el Congreso será convocado nuevamente, a fin de que se ocupe del estudio de los presupuestos y de los proyectos de leyes de saneamiento.

Nuevas líneas ferroviarias.— Se activan los trabajos del ferrocarril de Pachitea que unirá al Pacífico con el Atlántico.

Próximamente se efectuará la inauguración del ferrocarril de Chimbote a Recuay. El Presidente de la República asistirá a la ceremonia inaugural.

ARGENTINA

ACERCA DE LA SUPUESTA VISITA DEL SEÑOR PESSOA A BUENOS AIRES

BUENOS AIRES, 14.—"La Nación" de esta capital anuncia que, según informaciones telegráficas procedentes de Río de Janeiro, ha circulado con insistencia el rumor de que el Presidente del Brasil, señor Pessoa estaría dispuesto a hacer una visita a la República Argentina, en la primera ocasión propicia.

"Con el propósito de saber si el Gobierno tenía alguna noticia acerca de esa visita,—agrega el diario citado—recurrimos al Ministerio de Relaciones Exteriores en demanda de mejores datos, obteniendo como respuesta que no se ha hecho insinuación alguna, ya fuere oficial o extra-oficial, sobre el deseo que se atribuye al ilustre jefe de la nación brasileña.

"En suma, parece que se trata de un simple rumor que ya ha circulado en ocasiones anteriores. De cualquier modo, esto resulta lisonjero, pues, proporciona la grata perspectiva de una posible visita del señor Pessoa, que sería altamente honrosa para el país."

REFUTACION DE LAS DECLARACIONES DEL Sr. BERNALES

BUENOS AIRES, 14.—El Ministro peruano ha dirigido una carta al diario "La Nación", a propósito de las declaraciones hechas a su corresponsal en Santiago de Chile por el señor José Bernales y publicadas ayer.

Después de hacer referencias a ellas, juzgándolas entre otras apreciaciones como la expresión de su sentir individual, alude a la declaración del señor Bernales de cional en el conflicto chileno-peruacional en el conicto chileno-peruano no podía ser sino de acuerdo con el derecho y sobre la base del Tratado, dice:

"Este concepto, emitidos en los momentos actuales en plena capital chilena por un peruano que intenta reforzar su palabra apoyándola en su título de ex-presidente del Senado, está en abierta oposición con lo que el Perú entero piensa y quiere. Para solucionar cualquiera cuestión, agrega, reconozco los derechos emanados de los tratados, pero es necesario, como cuestión previa, resolver un punto capital: la validez del Tratado del Pacífico.

"La parte que concierne hoy directamente al Perú y a Chile no es poner en claro los derechos que pudieran derivarse del Tratado de Ancón, según la tesis chilena, sino saber si el Tratado reune actualmente los requisitos jurídicos indispensables para su validez para decidir si se halla o no en condiciones de producir derechos.

"Esta es la tesis peruana; este es el problema.

"Más adelante, refiriéndose a la pregunta de si el actual Gobierno del Perú se halla en situación de poder resolver la cuestión, dijo el interpelado: Ese Gobierno, ignorando los deseos de paz y tranquilidad que tiene el pueblo peruano, lo ha desconocido en realidad, y ha convertido al país en un caos do no se puede tener tranquilidad, esa tranquilidad que es indispensable para tener serenidad de criterio, sin las sugestiones que producen los anhelos y halagos para tratar de simpatizar con el pueblo.

"El Perú desea vivamente la tranquilidad y la paz, y en la actualidad dirige sus esfuerzos un Gobierno patriótico, ilustrado y enérgico, que trata de mantener ese gran beneficio dentro de las fronteras del país y de cultivar y reanudar sus vínculos de cordial amistad con todas las naciones. Ese Gobierno, cuyo funcionamiento regular y ascendente en la escuela del progreso es un hecho palpable, está, pues, muy lejos de merecer la acusación que se le hace de haber convertido al Perú en un caso, desviándolo de sus propias conveniencias y tratando de sugerirle disparatadas e irrealizables ambiciones patrióticas con el bastardo propósito de recoger halagos y conquistar simpatías.

"El Gobierno de Leguía en la nación ha sido una formidable explosión de la opinión pública, porque, aparte de las promesas cuya realización encarna el grito nacional de completa reparación de los vulnerados derechos de la patria, es irrisorio atribuirle la explotación del sentimiento generador de aquel grito.

"Quiera usted, señor director, dar cabida en su respetabilísimo diario a los precedentes renglones, ayudándome así a la tarea de velar por el prestigio de mi patria, tan íntima y cordialmente unida a la patria argentina".

LAS PERTURBACIONES COMERCIALES

FORMA EN QUE AFECTAN A LA CASA BRUNA, SAMPAIO

La baja de mercaderías, la suspensión y retardo de pagos de otros, crisis de la industria salitrera obligan a esta firma a pedir a sus acreedores

Los banqueros estudian los negocios de la firma para resolver.— El en diez millones de pesos oro al pasivo

LAS GESTIONES DE ARREGLO LLEVAN CURSO FAVORABLE

Durante el día de ayer se ha hecho público en los círculos financieros del vecino puerto y de la capital, la noticia de la difícil situación porque atraviesa momentáneamente la firma Bruna, Sampaio & Co.

Como se sabe esta firma chilena, ventajosamente conocida en nuestros círculos comerciales había alcanzado una situación preponderante en el alto comercio porteño y especialmente en la industria salitrera, por los vastos negocios que ha emprendido y por las normas invariables de rectitud y seriedad con que ha desenvuelto sus operaciones.

Aparte de su giro salitrero, la casa Bruna, Sampaio, se ha distinguido por la decidida cooperación que ha prestado a diversos negocios, contribuyendo no solamente con capitales sino también con la experiencia y dedicación de sus directores, lo que ha hecho que surjan diversas empresas con halagüeños resultados.

Socio principal de la firma es el senador don Augusto Bruna, quien ha prestado a su casa el contingente de su experiencia y versación en los negocios.

Firma que gira con cuantiosos capitales, en razón de la intensa crisis mundial porque atraviesa hoy el mundo ha debido sufrir bruscamente las consecuencias del actual estado de cosas: baja de mercaderías, falta de pagos de diversos deudores y falta de mercado salitrero.

No necesitamos repetir aquí los factores tan adversos que han debido sentir algunas firmas por este estado de cosas.

Llegó un momento en que la Casa Bruna Sampaio, vió venirse compromisos inmediatos encima y que en las actuales condiciones del mercado no podía atender con la debida oportunidad.

Llamó primeramente a los corredores de la Bolsa de Valparaíso que tenían negocios pendientes con la firma y les expuso la situación de momentánea imposibilidad en que se encontraba de satisfacer estos compromisos, pidiéndoles prorrogaran sus obligaciones que por lo demás estaban debidamente garantidas, y hasta tanto los Bancos acudieran en su auxilio.

Encontró en los corredores la mejor voluntad para cooperar a la acción del comercio y de los Bancos.

Igualmente reunió en la tarde de ayer a un grupo de sus principales acreedores a los cuales expuso claramente la situación, encontrando asimismo en éstos acreedores las mejores disposiciones.

Hasta ahora los gerentes de los principales Bancos han tenido diversas reuniones, para considerar la situación de la Casa Bruna, y dado que los balances presentados por la firma arrojan una diferencia de diez millones de pesos oro del activo sobre el pasivo, se espera que la situación habrá de arreglarse en forma conveniente a intereses mutuos.

Hemos visitado al señor don Augusto Bruna que desde hace algún tiempo se encuentra enfermo en cama de resultas de un accidente. Nos manifestó que esperaba trasladarse a Valparaíso, tan pronto como sus médicos lo permitieran y que había puesto para ayudar a su firma íntegramente toda su fortuna personal, y que creía encontrar en los banqueros las facilidades que su firma había solicitado para solucionar la situación transitoria y poder reanudar la normalidad de sus negocios.

"El Mercurio" de Valparaíso, en su edición del día de ayer, dice a este respecto:

"SITUACION DE UNA FIRMA COMERCIAL. — Se ha comentado en la tarde de ayer, la situación creada a una poderosa firma comercial, cuyo crédito ha estado siempre sólidamente cimentado por sus actividades y relaciones mercantiles e industriales, y por las normas de seriedad con que habitualmente ha procedido.

Parece que se trata de una repercusión de la crisis general en un organismo sano, que, en todo caso, según las referencias que hemos obtenido, no se sentiría afectado en forma grave, dada la consideración que la mencionada firma merece a sus propios acreedores. Se nos dice que habiendo apelado a dos Bancos de esta plaza, en demanda de una ampliación de crédito para cumplir compromisos de pago que se le hacían exigibles, la firma que nos preocupa no halló en las instituciones bancarias las facilidades requeridas, debido a razones basadas en la situación del momento. En tal eventualidad, la firma en cuestión ha considerado que, de acuerdo con su balance, que acusa un excedente favorable de su activo sobre su pasivo podrá encontrar en sus acreedores un aplazamiento prudencial de los pagos exigidos, y en tal sentido ha hecho ya a una parte de sus acreedores la exposición del caso, esperando manifestar pronto a los restantes su situación".

REUNION DE LOS GERENTES DE BANCOS, EN VALPARAISO

Por su parte, nuestro corresponsal en Valparaíso nos comunica: En la mañana, a las 11, se llevó a efecto en la oficina de los señores Bruna, Sampaio y Cía., la reunión de los banqueros de esta plaza que tienen relaciones comerciales con la firma. A esta reunión concurrieron representantes del Banco de Chile, Banco Español de Chile, Banco Anglo Sud-Americano, Banco de Londres y Río de la Plata, Banco Nacional, Banco Francés de Chile y del Banco Italo-Belga, a los cuales, uno de los socios de la firma hizo una extensa exposición de los hechos producidos que han llevado a la firma a esta situación.

La conferencia fué larga y después de cambiar ideas preliminares y teniendo en sus manos la documentación que la casa había

Informaciones del Interior

VALPARAISO

LA SITUACION DEL MERCADO BURSATIL

Acuerdos tomados ayer por los accionistas de la Bolsa de Corredores

En vista de la baja general de los valores, motivada por las circunstancias que se conocen, ayer se reunieron los accionistas de la Bolsa de Corredores.

Tomaron el acuerdo de evitar las especulaciones de los bajistas, y prohibir las operaciones a plazo, sin depositarse previamente por los vendedores, el mismo día, los títulos de las acciones.

Se acordó además telegrafiar a la Bolsa de Comercio de Santiago, pidiéndole se sirva enviar a la brevedad posible una comisión de sus accionistas, a fin de acordar los medios cómo llevar a la práctica sin demora el acuerdo relacionado con las operaciones a plazo.

En los círculos bursátiles se estima que la resolución de la Bolsa de Corredores de Valparaíso impedirá que continúe la baja de los valores que vienen perturbando seriamente la situación general del país.

La Bolsa de Corredores ha consultado a los Gerentes de las principales instituciones bancarias de Valparaíso y Santiago sobre los acuerdos tomados en la reunión de ayer.

DIFICULTADES ENTRE TRIPULANTES Y ARMADORES

Manifestaciones y acuerdos de la Federación de Gente de Mar y la Asociación General de Comerciantes

En la solución de este conflicto interviene el Gobierno

Los Ministros de Justicia e Industria se trasladan a Valparaíso con este objeto

Han continuado sin solucionarse las dificultades que han dado margen a la huelga organizada por la gente de mar en favor de los tripulantes. Como se sabe, la negativa por parte de los armadores para reconocer la Federación antes nombrada, ha generado este movimiento obrero, que hasta el presente no ha encontrado la solución que venga a evitar graves molestias al comercio, a las compañías navieras y a los miembros de la Asociación de Gente de Mar.

La Asociación General de Comerciantes que había tomado algunas iniciativas para dar término a este conflicto, ha continuado celebrando algunas reuniones en las que se ha considerado ampliamente la situación creada por la huelga de los tripulantes de naves. Estos acuerdos los dará a conocer una vez que hayan sido puestos en práctica.

Por su parte, los armadores han pedido al Intendente de la provincia les solicite una entrevista con el Presidente de la República. Si la contestación es favorable, acompañará a la comisión de armadores a Santiago, el Intendente de la provincia señor Phillips.

Se habla, además, de que armadores y obreros estarían preparando una exposición que enviarán al Presidente de la República.

Por su parte, la Federación de

CAMISERIA BARCELONA

CALLE PUENTE 593, Esq. Sto. DOMINGO

La mejor surtida en el ramo.
Los señores veraneantes obtendrán artículos de excelente calidad a los precios más bajos de plaza, comprando en este establecimiento sus mercaderías antes de emprender viaje.

CAMISAS señoras, desde .... $ 3.90 hasta $ 19.00
CALZONES, desde .... $ 5.20 hasta $ 11.50
ENAGUAS, desde .... $ 6.60 hasta $ 24.00
COMBINACIONES enagua - corpiño, varios precios.
JUEGOS de ropa de 3 y 4 piezas, desde .... $ 40.00 hasta $ 59.00
MEDIAS, desde .... $ 2.50 hasta $ 11.40

CAMISAS hombre, desde .... $ 7.50 hasta $ 19.60
CAMISETAS, desde .... $ 2.40 hasta $ 45.00
CALZONCILLOS, desde .... $ 4.40 hasta $ 45.00
CALCETINES, desde .... $ 1.20 hasta $ 9.00
PAÑUELOS, doc. desde .... $ 8.40 hasta $ 48.00
CORBATAS, c|u. desde .... $ 0.80 hasta $ 12.00

TRAJES de baño, nacionales e importados, desde .... $ 5.80 hasta $ 9.40
TOALLAS, Sábanas de baño, Perfumería, etc., a precios muy convenientes.

CUELLOS MARCA "ANCLA"
(exclusividad de la Casa), a $ 0.90, $ 1.00 y $ 1.20, según formas.
PUÑOS de la misma marca, a $ 1.40 y $ 1.60.

NOTA. — Se liquida una gran partida de cuellos de distintas formas y marcas a los precios de $ 0.60 y $ 0.80.

PRECIO FIJO
(ESTA CASA NO TIENE SUCURSALES).

...ndose detenidamente del es- ... en que se encuentran las ...

... ingenieros de las obras ma-...aron al señor Intendente que ...presa de Tracción Eléctrica ... gran empeño en tender a la ...dad posible sus líneas en la ...n comprendida entre Barón ...anda y que seguramente a ... de Febrero próximo podría ...r restablecido en ese sector ...vicio de tranvías.

...udiantes de la capital.— Se ...ntra en ésta un grupo de ...nos de la Escuela Superior de ...res N.o 182, del cual viene ...o el director de este estable-...nto educacional don Fortu-... Veas y los profesores señores ... Pérez R. y Juan Oteiza. ... alumnos, acompañados de ...rofesores, han visitado nume-... lugares de este puerto en ... de estudio.

...adores en Valparaíso.— En ...oreso de medio día de ayer ...on a este puerto los senado-...nionistas señores Luis Claro ... Joaquín Echenique y Ra-...rrejola.

... esposa de S. E.—En el ex-... de la mañana de ayer llegó ...paraíso la esposa de S. E. ... doña Esther Rodríguez de ...ndri, que venía acompañada ... hijos Marta, Eduardo y Ma-...lessandri Rodríguez, y del ...ro de Justicia e Instrucción ...a, don Armando Jaramillo. ...la estación del Puerto fué ...da la distinguida dama, por ...tendente señor Alberto Phi-... señora; por el Prefecto se-...aballero; el señor Arturo Ve-... y otras personas.

...o decíamos ayer, la señora ... E. viene a tomar las dispo-...as necesarias para el arreglo ... Casa Presidencial a la cual ... S. E. y toda su familia ... de este mes, a pasar en ella ...porada de vacaciones.

...ción de gala en el Victoria. ...la noche de hoy se efectuará ...Teatro Victoria de Valparaí-...a función de gala en honor ...imer mandatario de la pro-... señor don Alberto Phillips ...us.

... Compañía Argentina de Co-... Orfilia Rico, que está ac-... con creciente éxito en este ... pondrá en escena para es-...nción la alta comedia "El ... de oro", que es una de las ...ones más aplaudidas de la ... Rico.

...a función de gala ha desper-...mucho interés entre la socie-...orteña y viñamarina.

...NTOFAGASTA

(...nuestro corresponsal por telégrafo)

...TOFAGASTA 14. — El con-... alcohólico. — Ha surgido en ...uerto el primer conflicto, re-...ado con el desembarco de ...as alcohólicas. La Casa Bar-... dueña del muelle de su nom-...lebía desembarcar 300 cajo-... licores extranjeros, y con ...otivo consultó a la Intenden-... ésta ampararía a la Casa ...a fuerza pública para efec-... desembarco con operarios ...ales del mismo estableci-...o.

... Intendencia, consultó al Mi-...o del Interior sobre el par-...r, enviando al efecto varios ...amas que no fueron respon-...

... actitud resuelta de los obre-...arítimos que se niegan a des-...rcar cualquiera clase de bebi-...alcohólicas hace temer que se ...zca un serio conflicto.

... situación en Bolivia.—Anun-...de Bolivia que la situación ...a, en ese país se hace cada ...ás tirante.

... viajeros llegados en el últi-...ren internacional, dicen que ...or Saavedra desea apoderar-... la presidencia, traicionan-... señor Escalier.

... predicciones del capitán Nu-... Las predicciones sobre el ...o del capitán Sr. Nuño han ... en la zona norte del país ...ntera confirmación.

...atmósfera se ha descompues-...ha habido gran braveza de ...

... situación de los desocupados. ... situación de los obreros desocupados de esta ciudad es lastimosísima. Se espera la llegada de un vapor para transportarlos al sur.

Crisis de comestibles. — La huelga de los gremios marítimos de Valparaíso, ha provocado en esta ciudad, una aguda crisis de comestibles. Escasea sobre todo el pan y la carne.

Don Agustín Edwards. — El señor Agustín Edwards que se encuentran en esta ciudad, ha sido invitado a visitar el establecimiento minero de Chuquicamata.

La senaturía de Antofagasta. — Hoy se reunirá el Directorio de la Asamblea Radical, con el objeto de exigir del señor Antonio Pinto Durán, una declaración oficial respecto a su proclamación como candidato a senador independiente por la provincia.

El señor Pinto ha manifestado en diversos círculos su firme decisión de ir a la lucha en su carácter de independiente.

CONCEPCION

CONCEPCION. — **Junta de Beneficencia.** — El Miércoles 12 del presente sesionó la Junta de Beneficencia. En esta sesión se tomaron importantes acuerdos relativos al arrendamiento de los fundos Curanilahue y Trongol. Se acordó abrir propuestas públicas por el espacio de 15 días.

El miembro de la Junta, señor Coddou, hizo indicación en el sentido de que se abrieran dos clases de propuestas: una sobre la base de la explotación de las maderas y otra sobre la de la simple explotación. Así fué aprobado.

Las condiciones fijadas para el arrendamiento de dichos fundos, fueron las siguientes: Las propuestas serán cerradas, se expresará que el arrendamiento debe contener expresión de que se incluye el fundo Trongol, plazo 3 años, pago del canon por semestres vencidos. La Junta se reserva el derecho de hacer explotaciones carboníferas y visitas de inspección.

Se prohibe a los arrendatarios el corte de pinos de la especie araucaria, por constituir este árbol una expectativa de considerable fuente de recursos.

Se sabe a este respecto que se ha formado un sindicato argentino para la explotación de los piñones, que proporcionan excelente pulpa para la fabricación de papel.

Los proponentes deben expresar el número de árboles que podrán plantar por año y si el arrendamiento es para la explotación de las maderas o para la simple explotación agrícola. Las propuestas se abrirán el Lunes 31 de Enero en la Tesorería de la Beneficencia, ante una comisión compuesta por los señores Fernández, Moller y García Collao.

A indicación del señor Coddou se acordó introducir en el contrato una cláusula en que se establezca que las propiedades se entregarán en las condiciones posesorias que existen actualmente. Un abogado redactará esta parte de las condiciones.

En cuanto a las garantías, se establecieron de dos clases: para garantir el cumplimiento del contrato en caso de verificarse éste y cuyo monto no fué precisado y para garantir la seriedad de la propuesta al ser ésta entregada en la Tesorería y cuyo monto se fijó en la suma de $ 5,000.

Administrador del Manicomio. —En esta misma sesión, la Junta procedió a elegir nuevo administrador del Manicomio.

Verificada la votación resultó elegido el señor del Solar.

VALDIVIA

(De nuestro corresponsal por telégrafo.)

VALDIVIA.— **Proclamación del señor Domingo Matte Larraín.** — La Convención Provincial Liberal proclamará mañana en la noche candidato a diputado al señor Matte Larraín.

Los liberales gestionan el retiro del segundo candidato radical.

EL GOBIERNO AFRONTA LA GRAVE SITUACION DEL MOMENTO

El Ministro de Hacienda conferenciará hoy, en Valparaíso, con el Gerente de la Asociación de Productores de Salitre sobre las medidas que convenga adoptar, en orden a conjurar la crisis transitoria por que atraviesa la principal de nuestras industrias

En un Consejo de Ministros celebrado en la tarde de ayer se acuerda proseguir y activar las obras públicas en construcción, a fin de proporcionarle trabajo a los obreros cesantes

EL PRESIDENTE DE LA REPUBLICA PIDE A LOS SALITREROS QUE DEN DESAHUCIO A LOS OBREROS QUE QUEDEN SIN TRABAJO

La situación creada con motivo del paro de algunas oficinas salitreras, como consecuencia de las difíciles condiciones actuales del comercio mundial y que ha afectado principalmente al mercado salitrero; situación ésta que por otra parte ha dejado sin trabajo a miles de obreros y amenaza todavía dejar a muchos otros, llevando la miseria y el hambre a todas las familias de éstos; esta situación, que se presenta con todos los caracteres de un grave problema de Gobierno, ha preocupado intensamente al Presidente de la República y los Ministros de Estado, los cuales con este motivo se han venido reuniendo para estudiar las medidas más urgentes y eficaces que sea menester adoptar.

La crisis que aflige a la industria salitrera

Decíamos en nuestra edición de ayer que había causado profunda extrañeza en las esferas de Gobierno la circular enviada a los industriales salitreros por el Gerente de la Asociación de Propaganda, sobre restricción de la producción, y agregamos que el Ministro de Hacienda, alarmado por esta situación, había resuelto llamar a Santiago al señor Soublette a fin de conocer su opinión respecto a las medidas que convendría adoptar en orden a conjurar esta crisis, que se estima en las mismas esferas de Gobierno, es transitoria.

Con mejor resolución y aprovechando un viaje que por asuntos relacionados con el servicio del Ministerio a su cargo, debe hacer hoy a Valparaíso el señor Martner, ha desistido el Ministro de llamar a Santiago al señor Soublette para así conversar hoy largamente con él en el vecino puerto.

Según se nos informa, el Ministro de Hacienda desea conocer la procedencia de los datos que se consignan en la circular del señor Soublette, por ser éstos contradictorios con los que la Asociación de Productores habría dado hace poco al Gobierno sobre las expectativas del salitre y que sirvieron al señor Martner para hacer en la Cámara las declaraciones que hizo poco después de asumir sus funciones ministeriales.

Espera, además, el señor Martner tener en pocos días más los datos que ha solicitado cablegráficamente de nuestras Legaciones en Europa, a fin de plantear en Consejo de Ministros la verdadera situación de nuestra principal industria, y tomar las medidas del caso para conjurar esta crisis cuyas consecuencias comenzamos a palpar.

Los obreros cesantes

Relación directa con la crisis salitrera tiene el problema de los obreros que han debido quedar cesantes a consecuencia del paro de algunas de las oficinas; y como es natural, el Gobierno ha debido también ocuparse y con preferencia a todo otro asunto, de la forma cómo dar trabajo a esta gente que por ningún motivo puede quedar de la noche a la mañana sin los medios indispensables de vida.

Primeramente el Gobierno ha solicitado datos precisos sobre el número de obreros cesantes, así como también de la demanda de trabajadores que hay en el país, que felizmente no es poca; y en posesión de todos estos antecedentes ha entrado a estudiar la situación.

Construcción de obras públicas

El Ministro de Industria señor Zenón Torrealba, obrando en virtud de un acuerdo de Gobierno, ha dado comienzo al estudio de un plan de construcción de obras públicas, estudiando al mismo tiempo la fuente de recursos que habrá de servir para financiar los gastos que demanden estos trabajos.

El señor Torrealba, deseando reunir la mayor cantidad de antecedentes posibles para la confección de dicho plan, solicitó del Director de Obras Públicas los datos del caso.

Con tal motivo el Director de Obras Públicas, señor Guillermo Illanes, provocó una reunión en el día de ayer, de todos los jefes de este servicio.

En esta reunión, el señor Illanes dió a conocer los deseos del Presidente de la República, agregando que se le había pedido un plan rápido de obras fiscales, cuya realización diera trabajo al mayor número de obreros.

El Director de Obras Públicas solicitó de cada Inspector una nómina completa de las obras fiscales en construcción que podrían activarse.

Según nuestras informaciones, el Gobierno tiene el propósito de realizar un plan de obras públicas que se ejecutarían en un plazo de diez años y para el cual podrían destinarse anualmente las siguientes sumas:

Obras ferroviarias, 10 millones de pesos.
Caminos, $ 6.500,000.
Puentes, $ 3.500,000.

El Consejo de Ministros de ayer

Presidido por el Presidente de la República se reunieron en la tarde de ayer los Ministros de Estado, y continuaron ocupándose de la situación creada con motivo de la cesantía en que han quedado tantos obreros, predominando la idea de proseguir y activar las obras públicas en construcción, para lo cual se analizaron los antecedentes reunidos por el Ministro del ramo y que forman un plan que puede realizarse sin mayores sacrificios para el Erario y que permitiría colocar a los obreros y empleados que actualmente han quedado sin ocupación.

Entre estas obras pueden enumerarse, entre otras muchas, las siguientes: canal de Maule, ferrocarril de Linares a Colbún, Biblioteca Nacional, y todas las de agua potable, alcantarillado, muelles, edificios públicos que hay conveniencia en hacer sin demora.

El propósito del Gobierno, y así quedó claramente establecido en la reunión de ayer, es construir obras en todo el país, a fin de evitar que los obreros del norte tengan necesariamente que trasladarse al sur, como tendría que ocurrir en caso de que se atendiera a la construcción de obras sólo en la zona central, como ha ocurrido en otras ocasiones cuando se ha presentado la situación que hoy lamentamos.

El Presidente de la República y los obreros

El Presidente de la República envió ayer la siguiente circular telegráfica al Gerente de la Asociación de Productores de Salitre y a los Intendentes de Tarapacá y Antofagasta:

"Según informaciones del Gobierno, compañías salitreras están despidiendo sus obreros sin abonarles su desahucio equitativo y sin proporcionarles los recursos necesarios para llegar a los puntos de donde salieron o donde puedan encontrar nuevamente trabajo.

Gobierno reconoce aguda crisis que hoy aflige industria salitrera y se preocupa con interés solucionarla, continuando así la política de protección a la principal fuente de riqueza nacional. Pero no sólo la angustia del Erario público, que requiere la ayuda del capital en las crisis sociales, sino un deber humanitario reconocido ya en las legislaciones mundiales, impone al patrón el deber de otorgar un desahucio apreciable a sus empleados y obreros y pagarles el pasaje al lugar donde residían al ser contratados.

Creo que una parte de las reservas que con prudencia y sacrificios han formado las compañías puede tener una generosa inversión en este caso, afianzando la armonía entre el capital y el trabajo si se la dedica al indicado objeto.

Y esta insinuación que me permito hacerles, es en mi concepto digna de ser aceptada por los directores chilenos que así protejerán a sus connacionales y por los extranjeros que bien conocen las garantías de los obreros en países europeos y americanos y el esfuerzo con que rivalizan los industrias de otros países por otorgar a sus empleados y operarios el mayor bienestar compatible con sus legítimas utilidades.

Espero que en la amistosa insinuación que me permito hacerles no vean otro propósito que el cordial sentimiento de armonía y mutua cooperación que deseo ver entre el capital y el trabajo, mientras se dicta la legislación que resuelva estos asuntos.

Sírvase hacer llegar a los gerentes de las compañías salitreras el telegrama precedente. — ARTURO ALESSANDRI".

Labor de la Oficina del Trabajo

Por su parte, la Oficina del Trabajo ha continuado ocupándose, de preferencia, en la colocación de trabajadores, habiendo despachado ayer más o menos unos doscientos obreros.

En la tarde de ayer, el jefe de la indicada Oficina, señor Moisés Poblete Troncoso, conferenció con el Ministro de Industria y Obras Públicas señor Zenón Torrealba.

En esta conferencia, el señor Torrealba hizo presente al jefe de la Oficina del Trabajo la imperiosa necesidad que había de dar la mayor atención posible a la sección colocación de la indicada firma.

El jefe de la Oficina ha enviado al Intendente de Santiago, la siguiente nota:

"La Oficina del Trabajo, impuesta por la prensa de la patriótica iniciativa de US. y de los trabajos realizados a fin de obtener el despacho de una ley que arbitre los medios de procurarse los fondos necesarios para proseguir la transformación y ornato del Cerro San Cristóbal, obra que proporcionaría trabajo a muchos obreros que carecen de él, se hace un deber en manifestar a la Intendencia el agrado con que ve la cooperación que esa iniciativa significa y que le presta en la tarea de colocación de obreros sin trabajo. Dios guarde a US. — (Firmado). — **Moisés Poblete Troncoso**, jefe de la Oficina del Trabajo".

EL EMPRESTITO FERROVIARIO

SOBRE SU COLOCACION EN LOS ESTADOS UNIDOS

El mercado norteamericano ha mejorado

Hay algunas casas holandesas y otras firmas extranjeras interesadas en colocar el empréstito

El Gobierno resolverá el Lunes próximo en un Consejo de Ministros la realización de esta medida financiera

En nuestras ediciones anteriores nos hemos ocupado del despacho de la ley que autoriza la contratación de un empréstito para el mejoramiento de los servicios ferroviarios del país.

Tan pronto como el proyecto fué aprobado por el Senado, el Banco de Chile telegrafió a una importante firma norteamericana, comunicándole esta aprobación. En su respuesta al Banco, la firma le ha manifestado que la situación en Norte-América para la colocación del empréstito es mejor que la que existía cuando se habló anteriormente de colocarlo.

El Banco de Chile se ha apresurado a poner en conocimiento del señor Ministro de Hacienda esta respuesta.

Por otra parte, se sabe que existen algunas casas holandesas y otras firmas extranjeras interesadas en la colocación de este empréstito.

El Lunes próximo, cuando regrese a Santiago el Ministro de Hacienda, se efectuará el Consejo de Ministros para ocuparse de la colocación de este empréstito lo más pronto posible.

Gobernacion de Illapel

Se han concedido dos meses de licencia al gobernador de Illapel, don Ramón Elorza.

Presidio urbano

Los contratistas del Presidio Urbano han presentado al Presidente de la República, la siguiente petición:

"Excmo. señor: Los contratistas del Presidio Urbano de esta ciudad, abajo suscritos, con todo respeto a V. E. exponen: Que habiéndose ordenado la construcción de dos pabellones de la Escuela de Ingeniería y Arquitectura en el local ocupado por el Presidio Urbano, se inició la destrucción de este establecimiento por el lado norte con el fin de dejar disponible el terreno para la construcción de uno de ellos.

En la actualidad, y después de haber destruído la casa de habitación del Director, se han iniciado los trabajos de demolición de la parte sur, para dejar el terreno que ocupará la construcción del otro pabellón.

Esto ocasionará la paralización inmediata de nuestros talleres; dañando seriamente los cuantiosos dineros invertidos aquí, en el funcionamiento de cinco talleres que dan trabajo a más de 200 hombres.

Para aquilatar la gravedad de esta destrucción y de las consecuencias consiguientes, nos permitimos poner en conocimiento de V. E. que se han hecho todos estos trabajos a base de un contrato ilegal, (como en detalle nos permitimos dar a conocer a V. E. en su carácter de Presidente electo), y que sólo el 22 de Diciembre del presente año, por decreto N.o 6815, se le ha renovado, dejando esta vez establecido, que sólo existe el dinero suficiente para la construcción de la obra gruesa de uno de los pabellones contratados.

No nos podemos explicar entonces cómo se sigue destruyendo la parte del Presidio destinada a la construcción de un pabellón para el cual no hay dinero; sabiéndose, además, que con esto se inutiliza un establecimiento penal que presta sus servicios a entera satisfacción.

Como los antecedentes relacionados con estos trabajos de destrucción dejan establecido que se ha obrado precipitada e inoportunamente; y como no es de desear que sirvan de base a obras cuyas malas consecuencias afectarán la administración de V. E., ya que darán origen a atropellos injustificados de nuestros intereses para los cuales, Excmo. Señor, no han existido ni las consideraciones de un aviso y plazo oportunos, es por lo que venimos en demanda de amparo ante V. E., solicitando ordene paralizar esta destrucción intertanto V. E. puede imponerse de los antecedentes. Es gracia, Excmo. señor. — (Firmados). — **Máximo Slutsky** (Fundición y Fábrica de cocinas).—Por Julio Kaulen: **Amador Durán** (Fábrica de baldosas y tubos de cemento).—Por Casanave: **Juan Garau** (Zapatería).—Por Carlos Matte: **Raúl Otero** (Panadería).—**Eugenio Etchevez** (Carpintería).—**Armando Otero Baeza** (Fábrica de sacos y sobres de papel)".

PARTIDA DE LOS MARINOS INGLESES

En la tarde de ayer, regresaron a Valparaíso los marinos británicos, almirante señor T. Hunt, y oficiales señores John Edelsten y L. Blacker, después de una corta permanencia en esta capital, que dió oportunidad para que se exteriorizaran las hondas simpatías que existen en nuestro país hacia la nación británica.

Concurrieron a la estación Mapocho a despedir a los distinguidos marinos, el Ministro de Gran Bretaña señor Vaughan y personal de la Legación inglesa y otras personalidades de nuestros círculos diplomáticos y sociales.

El capitán Cortínez

Ha sido trasladado de la Asistencia Pública a su casa habitación el capitán señor Armando Cortínez.

La salud de este distinguido aviador se ha mejorado notablemente.

Gobernador de Puchacay

Gobernador de Puchacay fué nombrado el señor José Antonio Rodríguez.

Monumento Pinto Concha

El escultor señor Fernando Thauby, estuvo ayer en la Intendencia a conferenciar con el señor Mackenna Subercaseaux, acerca del monumento que próximamente se erigirá en el Cementerio General al ex-Prefecto de la Policía de Santiago, señor Joaquín Pinto Concha. El señor Thauby ejecutará el boceto del medallón en bronce que se colocará en el Mausoleo de la Policía, por iniciativa de los policiales retirados.

Las incidencias de Yungay

El señor Juan de Dios Morandé ha elevado una nota al Ministro del Interior don Pedro Aguirre Cerda en nombre de la Junta de Vecinos de Yungay, y en la que le manifiesta los agradecimientos de esa junta por su intervención en deslindar las responsabilidades de las autoridades locales de esa comuna.

Además manifiesta al Ministro la decisión de la Junta de Vecinos de hacer respetar las leyes y decretos del Gobierno.

LOS SUCESOS DE CORONEL

LA SITUACION SE HA NORMALIZADO

Por comunicaciones recibidas ayer en el Gobierno, se sabe que la situación en Coronel es de perfecta calma.

Además se sabe que en cumplimiento de disposiciones del Intendente de la provincia, se ha hecho cargo del comando de las fuerzas en el departamento de Lautaro el Comandante del Regimiento Chacabuco, Mayor señor Canales.

Según nos comunica nuestro corresponsal, el Mayor Garretón quedó a cargo de la tropa en Coronel.

Asimismo se ha nombrado Prefecto interino de la Policía de Coronel, al Capitán del Batallón de Treu don Alejandro Romero.

Por lo que respecta al paro de 48 horas, acordado por los obreros de Coronel y Lota, que empezó en el día de anteayer, ha terminado ayer, sin que se produjera ninguna nota discordante.

Los funerales del obrero Barragán

Con toda solemnidad se han efectuado los funerales del obrero José Santos Barragán, muerto en Coronel en las incidencias últimas.

Se calcula que a este acto concurrieron alrededor de diez mil obreros.

Un comicio público

En un comicio público celebrado anteayer en Coronel por los mineros, se adoptaron las siguientes conclusiones, que fueron puestas en manos del Gobernador señor Castillo, quien las trascribió al Gobierno:

1.a La inmediata separación del Prefecto de Policía señor Parada.

2.a Que la Compañía Carbonífera Schwager proceda a instalar en otro punto las habitaciones de los marítimos, en vista de que ahora se hallan situadas frente al camino que deben continuamente recorrer los mineros de Puchoco y Maule.

3.a Conceder veinticuatro horas de plazo a la Compañía Carbonífera Schwager para que despida de su trabajo al capataz Francisco Vega.

Llegada del Inspector de Policías Fiscales

Ha llegado a Coronel el Inspector de Policías Fiscales, señor Alejandro Martínez, que ha ido a verificar la exactitud de las acusaciones formuladas por los mineros contra el Prefecto señor Parada.

El señor Martínez ha dado comienzo a sus funciones interrogando a los dirigentes obreros, al inculpado y a numerosas personas.

En breve enviará al Gobierno el informe correspondiente.

Consejo de Estado

El Lunes celebrará sesión el Consejo de Estado para sancionar la ley que autoriza el empréstito ferroviario.

El mercado salitrero en Alemania

En la tarde de ayer, el Ministro de Hacienda conferenció con el Cónsul de Chile en Hamburgo, señor Adolfo Ortúzar, funcionario que llegó hace poco al país.

Durante esta conferencia, el señor Cónsul informó al Ministro sobre la situación del mercado salitrero en Alemania y en el resto de Europa.

El señor Ortúzar que se ha dedicado con gran interés a los problemas relacionados con la industria salitrera, proporcionó al señor Ministro importantes datos a este respecto.

ILEGALIDAD DE NUMEROSOS MATRIMONIOS

UNA SITUACION LEGAL QUE NO ES CLARA

Hay razones poderosas que aseguran la legalidad de los matrimonios efectuados fuera de su circunscripción, pero por los oficiales civiles correspondientes

La ubicación de las oficinas de las diferentes circunscripciones en un mismo local favorece al pueblo

Entrevista con el inspector general del Registro Civil don Patricio Reyes Solar

Motivo de especiales comentarios ha sido la afirmación hecha por la prensa de ayer, según la cual la mayoría de los matrimonios efectuados últimamente estarían fuera de la ley. Las informaciones dadas al respecto se basan en el hecho de que esos matrimonios se han realizado, desde hace algún tiempo a esta parte, en las circunscripciones respectivas, pero ante oficiales civiles que estaban en funciones fuera de su jurisdicción.

La alarma social creada con tal afirmación y corroborada con los caracteres de verdad que viene a dar a estos hechos el fallo del juez del tercer juzgado, declarando nulo un matrimonio en virtud de las irregularidades denunciadas, se ha manifestado con diferentes consultas hechas a la Inspección de Registro Civil en el día de ayer.

Se ha creído que efectivamente, en virtud de que esos funcionarios han protocolizado contratos de matrimonio fuera de su radio jurisdiccional, la situación legal que se presenta para dichos contratos pueda irrogar los gravísimos trastornos que es de suponer, dando márgen a numerosos divorcios, con disolución de vínculo.

EL PRIMER HECHO CONCRETO

Ayer informamos ampliamente sobre una resolución dictada por el juez del 3er. juzgado de la capital, por lo que se declaraba nulidad de matrimonio en un contrato celebrado recientemente. Dimos a conocer así mismo, los antecedentes legales en que basó el juez esa resolución, antecedentes que aluden con especialidad, al hecho de que el oficial civil que autorizó el acto no estaba en funciones dentro de la jurisdicción que le correspondía.

Esta resolución, lógicamente, ha tenido honda repercusión en los círculos jurídicos, donde se estima que ella viene a crear un formidable antecedente para las nulidades que habrán de solicitarse posteriormente.

CON EL INSPECTOR GENERAL DEL REGISTRO CIVIL SEÑOR PATRICIO REYES SOLAR

En el deseo de recoger una opinión autorizada al respecto, nos dirigimos ayer a casa del Inspector General del Registro Civil del país, señor Patricio Reyes Solar, a quien interrogamos sobre los puntos capitales del interesante problema que se plantea.

El señor Reyes Solar empieza por declararnos que la solución de las irregularidades denunciadas, cabe exclusivamente a los Altos Tribunales que tendrán que estudiar en las otras instancias, el fallo de nulidad expedido por el juez del 3er. juzgado.

—¿Podría explicarnos, interrogamos, cómo han llegado a ponerse en práctica los medios irregulares de que se habla?

—La situación se ha desarrollado en la siguiente forma, nos dice el señor Reyes Solar: Ustedes saben que en Santiago rigen tres circunscripciones civiles, servidas por sus respectivos oficiales. Con motivo de la crisis económica del Fisco, hubo un momento en que fueron suprimidas las asignaciones que se daba a dichos funcionarios para el arriendo de locales. Con tal motivo y deseando no afectar el correcto funcionamiento de esos servicios, el Gobierno autorizó a los oficiales civiles de la 2.a y 3.a circunscripción para que trasladaran sus oficinas al local de la Inspección de Registro Civil, donde tiene su asiento también la 1.a circunscripción.

Esto ocurrió hace seis o siete años y hasta ahora no había habido ningún contratiempo que hiciera llamar la atención sobre el hecho anotado. Quedaron, por supuesto, funcionando fuera de sus radios jurisdiccionales, la 2.a y 3.a oficinas del Registro Civil.

Respecto a la legalidad de los matrimonios efectuados desde aquella fecha hasta hoy, el señor Reyes Solar nos dice:

—Efectivamente, hay que aceptar que ese traslado vino a crear una situación de irregularidad, pero estimo que son dudosas las causales de nulidad que puedan presentarse posteriormente.

En verdad, los matrimonios se han efectuado en locales que están ubicados fuera de los territorios jurisdiccionales que establece la ley. Pero ésto, en mi modo de opinar, no es suficiente base legal para entablar juicios de nulidad matrimonial. La Ley de Matrimonio Civil es bastante esplícita, al declarar taxativamente en el artículo 31, que, "Es nulo el matrimonio **que no se celebra ante el Oficial del Registro Civil correspondiente...**"

En este caso, les repito, los matrimonios se han celebrado ante los oficiales civiles correspondientes, quedando por lo tanto excluído este argumento, por no conformarse con el espíritu de la ley.

Analizando ahora el cumplimiento de las disposiciones a las cuales deben ceñirse dichos funcionarios, puedo decir que él ha sido estrictamente observado, pues la ley, exige la comprobación del domicilio o residencia de los contrayentes, acto que se ha cumplido por medio de pruebas testimoniales.

Dicha ley establece en otra parte que los Registros Civiles funcionarán en sus radios jurisdiccionales, pero no afirma que verificado lo contrario, sus contratos matrimoniales queden, por ese sólo hecho, nulos.

Cabe aún hacer otra nueva consideración al respecto, continúa el Inspector de Registro Civil, y ella es que la irregularidad denunciada obedece a un propósito del Gobierno que no fué otro que el de establecer algunas economías. Lo cual da mayor fuerza a la causa de que esos funcionarios hayan estado actuando fuera de sus territorios.

Ahora bien, termina el señor Reyes, hay que hacer constar que el actual estado de cosas al respecto, reporta visibles e inmediatos beneficios, especialmente para el pueblo.

Ocurre que diariamente llegan personas a contraer matrimonio a una circunscripción que no corresponde. En tal caso, por el hecho de estar el asiento de las otras jurisdicciones ahí mismo, se facilita el cumplimiento del contrato, puesto que de distinto modo, muchas veces se postergan indefinidamente en presencia de algunos obstáculos.

...UISICION DE LA CASA COLORADA

REUNION EN LA INTENDENCIA

...la sala del despacho del se-...ntendente de Santiago, presi-...por don Alberto Mackenna S., ...ndo de secretario el de la In-...ncia, don Ramón Sanz F., y ...sistencia de los señores Jor-...uneeus Gana, Pbdo. Baldo-... Grossi, General Contreras, ...al Brieba, Inés Echeverría ...rraín, Jorge Calvo Mackenna, ...s Errázuriz, Almirante Zegers, ... Santa Cruz, María V. de ..., Alberto Valenzuela Llanos, ...s Fernández P., Pedro Rezca, ... Luis Espejo, Paulino Alfon-...arlos Henríquez, Dr. Gálvez, ...s Videla, Dr. González Cor-...Carlos Silva Vildósola, Tomás ...r Ojeda, Agustín Cannobbio ...lo Prado Amor, se verificó la ...ón a que se había citado con ...jeto de estudiar la conve-...a de adquirir la propiedad ... sucesión Irarrázaval Correa, ...da en la calle Merced, de es-...dad, y conocida con el nom-...e la Casa Colorada.

... señor Intendente manifestó ...stimaba como una cuestión ...onor nacional adquirir esta ...edad para el Fisco, conside-... que ella fué el sitio donde ...unían los conspiradores que ...ron el movimiento de la in-...dencia nacional y donde se ... el acta respectiva.

... patrocinar esta idea, agregó, ...go sino cumplir con un de-...le gratitud nacional, a imi-... de otros pueblos de la Amé-...Latina, donde, por ejemplo, ...ucumán, República Argentina, ...ción adquirió la casa de Juá-...lmán, donde se incubó el pen-...nto de libertad argentino.

... propiedad de los señores Ira-...val Correa, mide más o me-...,090 metros cuadrados, y tie-...gún se ha manifestado, una ...a la Caja Hipotecaria de ...o menos $ 480,000. No existe ...asación de ella, pero se ha so-...do de la Caja que ordene su ...ción por peritos designados en ...rma de costumbre.

...ima, por último, que se po-... adquirir esta propiedad, so-...ndo del H. Congreso Nacio-...a aprobación de una ley que ...leciera una contribución sobre la venta de entradas a los teatros, con excepción de las de galería, igual al 10 por ciento sobre su valor, y revendiendo la parte interior del predio, conservando sólo para el Museo Colonial la fachada y la construcción primitiva del primer patio.

El señor Jorge Huneeus somete a la consideración de los presentes la situación que se presentaría para el evento del ensanche de la calle Merced a su línea de construcción definitiva y pregunta si no podría estudiarse la idea de trasladar el edificio a otro sitio fiscal, conservando su construcción actual.

El señor Vicente Zegers estima inaceptable esta idea, porque lo que constituye el valor intrínseco e histórico de la propiedad es su sitio mismo, en el cual ocurrieron los hechos históricos que se trata de perpetuar.

Y agrega que, a su juicio, podría solicitarse de la autoridad correspondiente se acordara el ensanche de la calle Merced, tomando el terreno necesario de la otra vereda, a fin de salvar la fachada de la propiedad de los señores Irarrázaval Correa.

El señor Valenzuela Llanos aprueba la idea del señor Zegers, estimando que no puede pensarse en la idea de cambiar la ubicación de la casa. El General Brieba habla en igual sentido.

La reunión, por unanimidad, acuerda rechazar la proposición del señor Huneeus.

Don Julio Prado cree que para la realización de la idea en discusión, procede obtener una venta ad-referendum, mientras se estudian los medios económicos de adquisición y se obtiene la autorización legal correspondiente.

El señor General Brieba propone la idea de emitir una estampilla de correo, destinada a juntar fondos para comprar la propiedad.

Esta idea quedó en estudio.

Oídas las observaciones anteriores, se acordó solicitar del Supremo Gobierno presente un mensaje al H. Congreso, pidiéndole se autorice la adquisición de la casa de los Condes de la Conquista (Casa Colorada) por tratarse de un monumento histórico nacional que debe pertenecer al país, y donde se instale el Museo Colonial de Santiago."

Defunciones

Enero 14. — Guillermo Guzmán, de 1 año; Héctor Gaete, de 18; Mateo Hernández, de 53; Osvaldo Contreras, de 20; Dominga Galdames, de 75; Miguel Muñoz, de 15; Blanca Reyes, de 7; Ramón López, de 45; María Lagos, de 37; Luis González, de 1; Osvaldo Pinto, de 5; Rosario Méndez, de 50; Manuel Laguna, de 38; Manuel Callegas, de 48; Petronila Urrutia, de 70; Isabel Cabezas, de 80; Juana Fuentes, de 70; Alberto Cristi, de 42; Juan Payeras, de 55; Luis Marcoleta, de 3; Luis Quezada, de 3; Julia Moya, de 1; Elba Martínez, de 1; José Fernández, de 1 y 23 niños menores de un año.

...UINA EN FORMA SUPERIOR
...O AFECTA LA CABEZA

... motivo de su efecto tónico y ...te, el LAXATIVO BROMO QUI-... es superior a la Quinina or-... No produce nerviosidad ni ...tar en la cabeza. Ténganse en ... que sólo hay un "Bromo Qui-... La firma de E. W. GROVE en ...cajita. P

HOY SE INICIA EL FERIADO JUDICIAL

COMO QUEDARAN CONSTITUIDAS LAS CUATRO SALAS DE LA CORTE DE APELACIONES DE SANTIAGO DURANTE 1921

Ayer se verificó el sorteo legal

Hoy comienza el feriado legal para los funcionarios judiciales.

En conformidad a lo dispuesto por la ley, ayer, último día del feriado judicial, se procedió al sorteo reglamentario, a fin de fijar la distribución de los señores Ministros de la Corte de Apelaciones, durante el período judicial que se inicia el 1.o de Marzo del presente año y que expira el 14 de Enero de 1922.

Verificado el sorteo en la mañana de ayer, dió el siguiente resultado:

Primera Sala:

Don Dagoberto Lagos (Presidente), don Alfredo Bascuñán Cruz, don Carlos A. de la Fuente, don J. Miguel González.

Segunda Sala:

Don Abel Maldonado, don Moisés Lazo de la Vega, don Felipe S. Urzúa, don Ricardo Monreal.

Tercera Sala:

Don José Astorquiza, don Manuel Cortés, don Ricardo Dueñas, don Francisco A. Santapau.

Cuarta Sala:

Don Fermín Donoso Grille, don J. Guillermo Mac-Kay, don Maximiliano Abalos, don Luis A. Molina.

Ministro de turno

Para servir el turno durante el feriado legal, fué designado el Ministro don Felipe Urzúa.

Juzgados civiles

Mientras dure el feriado judicial, estará de turno el 3.er juzgado civil a cargo del juez señor Alejandro Fuenzalida Grandón.

EL ULTIMO CENSO

LA FALTA DE INMIGRACION, LAS ENFERMEDADES SOCIALES, EL ALCOHOLISMO Y LAS HABITACIONES INSALUBRES, CAUSAS DEL POCO AUMENTO DE POBLACION

Interesantes declaraciones del señor Alvaro Covarrubias, jefe de Sección de la Inspección General de Estadística

Como es del dominio público, el levantamiento del último censo ha dado origen a persistentes rumores, que momento a momento se acentúan, referentes a el escaso aumento de la población, hecho este a primera vista inadmisible, si se tiene en cuenta nuestro considerable progreso económico en los últimos 12 años.

En vista de que a cada instante adquirían mayor gravedad estos rumores, llegándose a decir que en diferentes centros poblados había disminuído el número de habitantes y que en Valparaíso, nuestro primer puerto, ha permanecido estacionario, nos acercamos ayer al señor Alvaro Covarrubias, jefe de sección de la Inspección General de Estadística, para saber algo definitivo.

A una pregunta global que le hicimos sobre el resultado del censo y las apreciaciones hipotéticas que sobre él se hacía, nos dijo:

Con todo gusto, les informaré de todo lo que yo sepa sobre este asunto, que tan de cerca tocan los intereses del país. No estamos aún en antecedentes oficiales sobre los resultados del censo, pero les puedo adelantar, que la población de Chile ha aumentado en forma normal, y no hay motivos para suponer un crecimiento mayor.

Se ha hablado mucho de la disminución del número de habitantes en algunos puntos y del estagnación en otros. Esto es fácilmente explicable: Las leyes demográficas son tan claras que no dan lugar a extraviarse en su interpretación. Se ha dado en la actualidad el caso que los grandes centros poblados absorban a los de pequeña población, esto ha sucedido siempre, y es producido lógicamente por la atracción de las grandes urbes, por la promesa de una vida más cómoda, más facilidades de trabajo, etc., generando así la disminución de habitantes en algunos puntos en beneficio de las grandes ciudades.

Y a la inversa, en Valparaíso, por ejemplo, la población ha permanecido casi estacionaria, porque los pueblos de los alrededores la han aumentado a expensas de él. Obsérvese para comprobar esto, el crecimiento de los pueblos inmediatamente vecinos, Viña del Mar, por ejemplo.

Entrando al fondo de la cuestión, les diré que nosotros no teníamos base para esperar una aumento mayor de población. En efecto, la inmigración en Chile es casi nula, siendo ésta una de las principales fuentes de crecimiento del número de habitantes, porque hay que considerar, no sólo la persona del inmigrante, sino la expectativa de que forme un familia, dado que, por regla general, éste es un individuo joven y sano.

En la Argentina, se ve el caso de las inmigraciones de "golondrinas", como los llaman allá, que son jóvenes, catalanes, italianos, que vienen a trabajar en la época de las cosechas, siendo su estada de algunos meses, tiempo más que suficiente para que puedan formar una familia.

Ahora, las enfermedades de trascendencia social, endémicas en nuestro pueblo, el alcoholismo, las habitaciones insalubres, son factores que obran poderosamente, dando lugar al terrible porcentaje de mortalidad infantil que tenemos.

Refiriéndome en especial a Valparaíso, donde el resultado del censo ha levantado verdaderas protestas, les diré que don Alberto Edwards, jefe de la Inspección General de Estadística, hizo un viaje especial a ese puerto y tuvo una reunión a que asistieron el Intendente, el mayor Negrete que dirigió el censo y una comisión de la prensa, acordándose verificar el censo el Miércoles próximo, aunque existe acuerdo, entre el mayor Negrete y don Alberto Edwards, en que el empadronamiento había sido hecho en forma correcta.

Respecto a las demás provincias las verificaciones se efectúan apenas llega un denuncio que de lugar a suponer un defecto del servicio.

COMO SE ZAFO EL "ESPAÑA"

DETALLES DE UN SALVAMENTO DIFICIL

Los buques chilenos en su trabajo de auxilio al acorazado español

Ofrecimiento del Gobierno chileno al Príncipe don Fernando de Baviera

Por muchos días constituyó el comentario de actualidad el encallamiento del acorazado "España" ocurrido en el canal de Chacao, frente el departamento de Carelmapu.

Creemos de interés dar a conocer a nuestros lectores los detalles de los trabajos de salvataje que dieron como resultado el reflotamiento del "España".

Respecto a este suceso, el señor M. Cofré C., miembro de la Gobernación Marítima de Puerto Montt, ha presentado un interesante informe al Intendente de Llanquihue.

El señor Cofré expresa que una vez que llegaron al lugar del suceso los vapores "Caupolicán" y "Chacao", la escampavía "Pisagua" y por último la "Esmeralda", se procedió inmediatamente a tendar algunas espías hasta la hora de la pleamar, intentando zafar al buque varado sin conseguirlo. Después se dispuso que los vapores tomaran una espía acalabrotada de alambre del acorazado y que el aproximarse la hora de la pleamar remolcarían a toda fuerza de máquinas en dirección sur-sureste mientras el "España" daría toda fuerza con la máquina de escribor para, de esta manera, conseguir llevar la popa del acorazado en la dirección indicada, a fin de que la corriente empujara la proa del buque en el sentido de la marea creciente. Así se hizo y felizmente minutos antes de las 11 y media P. M., que la popa giraba solicitada por el remolque y a las 12 M. el buque zafaba francamente, quedando desde ese momento a flote. A indicación del "España" se remolcó éste y pocos momentos después el acorazado daba fondo en 23 brazas, pasando el "Caupolicán" a amarrarse a popa del "España" y a continuación del "Caupolicán", el "Chacao".

En estas condiciones, a las 2 de la madrugada, sobrevino un fuerte temporal del oeste, cortándose la espía del "Caupolicán" al "Chacao", tomando éste dirección a Ancud, fuertemente azotado por el mar y viento. A las 3 A. M., cortáronse las amarras del "España", teniendo éste que salir inmediatamente mar afuera, remolcando al "Caupolicán", mientras se cortaba a hacha la espía. Ejecutada esa maniobra a la altura de Corona, virábamos con el "Caupolicán", en demanda del canal de Chacao, y al aclarar se avistó al "España" que se dirigía a Ancud.

Al terminar su informe el señor Cofré, deja constancia de la forma inteligente y entusiasta con que se desempeñaron los capitanes de los vapores "Caupolicán" y "Chacao", como asimismo sus maquinistas y tripulación, quienes tenían en vista para no omitir sacrificios que prestaban sus servicios en favor de la nave española varada a causa de la espesa neblina y corriente considerable de zizigías en el canal de Chacao.

Gentileza del Gobierno chileno

Con motivo del accidente que dejamos relatado, el señor Silva Cruz, Ministro de Marina, ha enviado al Príncipe Fernando de Baviera, el siguiente telegrama:

"El Gobierno lamenta el accidente ocurrido al acorazado "España", tomó todas las medidas posibles para obtener reflotarlo y se congratula de que ya esté salvo. Reitera el ofrecimiento de S. E. el Presidente de la República de un buque de la Armada chilena para el caso que el "España" no esté listo oportunamente para el viaje de regreso. Respetuosos saludos".

S. A. R. ha contestado al Ministro en el siguiente telegrama:

"Buenos Aires, 13 de Enero. — Agradezco muy de veras su felicitación con motivo salvamento acorazado "España" y su ofrecimiento un buque de la Armada chilena. Afectuosos saludos".

Además envió el Ministro de Marina al Ministro de Chile en España, el siguiente telegrama:

"El Gobierno lamenta accidente sufrido acorazado "España"; dió toda clase facilidades para el salvataje y se congratula de que ya el acorazado esté salvo y fondeado en Ancud. Sírvase comunicarlo al Gobierno de España. En previsión que el "España" no esté listo oportunamente para regreso de S. A. R., el Gobierno ha ofrecido ya un buque de nuestra Armada".

EN EL ATENEO POPULAR HISPANO-AMERICANO

LA VELADA DE AYER EN CONMEMORACION DE LAS BATALLAS DE PUDETO Y BELLAVISTA

Anoche en el Salón de Honor del Centro Español se llevó a efecto la velada que el Ateneo Popular Hispano Americano había organizado en conmemoración de las batallas de Pudeto y Bellavista, que pusieron fin a la guerra de Chile con España.

Un numeroso y selecto público llenaba por completo el amplio salón del Centro.

LA CONCURRENCIA A LA VELADA DE AYER

Ocuparon la mesa de honor el vice-presidente del Ateneo, los señores Ministros de España y Portugal y el señor Julio Prado Amor y otras distinguidas personalidades de la Colonia.

Asistieron, además, algunas sociedades obreras con sus estandartes.

Se dió comienzo a la fiesta con una hermosa obertura por la banda de músicos del Regimiento Cazadores.

A continuación el señor Rafael Pérez Valdés, pro-secretario del Ateneo, leyó una interesante y detallada conferencia sobre la conquista de Chiloé por las tropas españolas, refiriéndose en especial al desarrollo de las batallas Pudeto y Bellavista, que pusieron fin a las guerras de la independencia.

Fué muy aplaudido por los concurrentes el número de canto ejecutado por la señorita María E. Ugarte.

A continuación el secretario del Ateneo señor Francisco Lira recitó un hermoso tríptico lírico.

El señor Javier Fernández Pesquero, vice-presidente del Ateneo, pronunció un brillante discurso, refiriéndose en especial a los antecedentes históricos que unen indisolublemente a España y Portugal.

En el curso de su alocución, el orador se dirigió al Ministro de Portugal, presente al acto, poniendo de relieve la actuación descollante que le cupo al Embajador en los últimos acontecimientos acaecidos en su patria y que dieron origen al establecimiento definitivo de la República portuguesa.

El señor Fernández Pesquero fué muy aplaudido en el curso de su alocución.

Merecieron además repetidas ovaciones por parte del público asistente el "Elogio a España", poema lírico en prosa, leído por su autor el poeta nacional Pedro Sienna, y los números de los señores Roberto González, Guillermo Farr y la recitación de la señorita María E. Ugarte.

Se puso fin a la fiesta con un hermoso cuadro alegórico, organizado por la Federación Femenina.

La velada terminó después de la media noche, siguiéndose a continuación un animado baile social entre los concurrentes a la fiesta, que se prolongó hasta las primeras horas de la madrugada.

SUSPENSION DE UN JUEZ

EL JUEZ SEÑOR GIGOVICH APELA A LA CORTE SUPREMA

En nuestra edición de ayer dimos cuenta de la resolución de la Corte de Apelaciones en el recurso de queja interpuesto por don Luis Baeza Espiñeira contra el juez del primer Juzgado Civil, don Isaac Gigovich.

Como dijimos, la Corte resolvió suspender al juez señor Gigovich por el plazo de un mes.

La sentencia de la Corte que establece la suspensión del juez, ordena que los antecedentes pasen a la justicia ordinaria, a fin de que se persiga la culpabilidad del empleado de la secretaría señor Gustavo Montero, señalado como responsable por el señor Gigovich.

Notificado el juez de su suspensión, apeló ante la Corte Suprema.

Aceptada esta apelación, se conocerá en Marzo próximo cuando se dé término al feriado legal.

EL PROCESO DE LOS SUBVERSIVOS

Informe del Ministro señor Fóster Recabarren

Ayer ha presentado a la Corte Suprema un extenso informe sobre el proceso de los subversivos el Ministro señor Enrique Fóster Recabarren.

En dicho informe el señor Fóster se pronuncia sobre algunas sociedades tildadas de subversivas, en especial sobre la de los I. W. W.

Además explica el señor Ministro las causas que motivaron la lentitud con que se desarrolló este proceso.

El Ministro de Hacienda

Hoy se dirigirá a Valparaíso el Ministro de Hacienda don Daniel Martner.

Liga Nacional contra el Alcoholismo

Los diversos departamentos de que está compuesto el Directorio de esta Liga, van a dar cuenta de la acción que han desarrollado durante el año que acaba de terminar y al mismo tiempo propondrán el programa de trabajo para el año en curso.

Para este fin se ha citado a la Asamblea general de socios, para el 20 del presente, a las 6 P. M., en el local de la secretaría, Bandera 575, altos, oficina 28.

En esta misma sesión se expondrán los diversos factores que agravan el problema del alcoholismo y muy especialmente la campaña que han iniciado los vinicultores.

El Prefecto de Policía

El Lunes próximo se hará cargo de su puesto el nuevo Prefecto de la policía de Santiago, mayor don Bernardo Gómez Solar.

Telegramas sobrantes

En las oficinas del Telégrafo Comercial hay los siguientes:

Klieman, Hortensia Bello, Vergara, Luciano Claude, Watkins, L. Goñi de Barra. (Ausentes). Ricardo Cableses, Claudio Valle.

Sucursal Providencial. — Felicia Prado, Domingo Gómez, Gertrudis Riquelme.

Sucursal Matucana. — Domingo Gómez.

Sucursal Estación Santiago. — Ernesto Echeverría, Luis Barrera, Juan de Dios Arlegui, Vargas López.

Sucursal Catedral. — Miguel Lizana.

Sucursal Diez de Julio. — Vicente Fernández Rocuant.

La temperatura del día de ayer

Al aire libre: Máxima 2[illegible]; mínima 12.7.

A cielo descubierto: Máxima 52.4. Mínima 11.1.

LOS JUECES Y LA POLITICA

EL PRESIDENTE DE LA CORTE SUPREMA DON GABRIEL GAETE, DESMIENTE LOS RUMORES QUE CIRCULARON AYER

Ayer los diarios se hicieron eco de una noticia que circulaba en los Juzgados, acerca de una reunión que habría celebrado la Corte Suprema para tomar medidas tendientes a evitar la intromisión en política de los miembros del poder judicial.

Al respecto se habló de algunos acuerdos que, se trasmitirían por circulares a todas las provincias.

A fin de conocer lo que hubiera de efectivo sobre este particular, en la tarde de ayer pasamos a la casa del Presidente de la Corte Suprema, señor don Gabriel Gaete, quien habría presidido la reunión.

Allí fuimos informados que la reunión en referencia no se había verificado y que, por lo tanto, carecían de base los rumores relativos a las notas circulares que enviaría ese Tribunal.

SOCIEDAD DE FOMENTO FABRIL

ELECCION DE MESA DIRECTIVA

Interesante estudio sobre la situación obrera con motivo de la crisis del trabajo

Con numerosa asistencia, celebró sesión ayer el Consejo Directivo de la Sociedad de Fomento Fabril para constituirse con los nuevos miembros elegidos en la reciente junta general de socios.

Antes de procederse a la designación de mesa directiva para el año que comienza, el señor Eliodoro Yáñez, presidente, pidió a los señores consejeros presentes que tuvieran a bien fijarse en otro miembro para el cargo que viene desempeñando, ya que él por sus múltiples atenciones, no podía concurrir a las reuniones con la asiduidad que desearía.

Con este motivo, los señores Carrasco, Bascuñán, Schmidt y otros, manifestaron su complacencia por la positiva cooperación que el señor Yáñez prestaba al consejo en su seno y fuera de él, y por lo tanto, creían interpretar el sentir unánime de los demás miembros al pedirle que se sirviera seguir prestándoles su concurso y dirección.

Practicada la votación, su resultado fué la unanimidad para presidente, por el Sr. Eliodoro Yáñez; para vice-presidente, el señor Guillermo Subercaseaux y para secretario-tesorero, el señor Manuel Núñez.

El señor Yáñez agradeció, en seguida, la designación y prometió continuar cooperando a las tareas del consejo en la medida de sus fuerzas y de su tiempo.

El señor Núñez, por su parte, manifestó también sus agradecimientos por la nueva prueba de confianza de que era objeto.

En cuanto al señor Subercaseaux, se acordó comunicarle su elección sin esperar la aprobación del acta.

Elegida la mesa directiva, se cambiaron ideas acerca del problema que se refiere a la difícil situación por que atraviesan en la actualidad las industrias del país, especialmente las de Santiago, cuya producción se ha reducido a cerca de la cuarta parte de su capacidad. Hubo acuerdo para recomendar al señor Director General de Estadística, un interesante cuestionario propuesto por don Raimundo del Río, cuestionario que serviría de base para estudiar la nacionalización de las industrias, de acuerdo con los industriales.

Se trató también la grave cuestión que se refiere a la desocupación de obreros y se estimó conveniente insistir, ante el Gobierno, sobre la necesidad de crear un consejo de carácter oficial compuesto de delegados de las diversas instituciones de fomento, para que lo asesore en todo momento en el estudio de cuanto problema de carácter industrial o económico en general, deba resolver.

Conforme a la práctica establecida se acordó suspender las sesiones del Consejo hasta la segunda quincena de Marzo.

CHORRILLOS Y MIRAFLORES

LAS FIESTAS DE HOY

Hoy a las 5 y media, en el Círculo de Jefes y Oficiales Retirados y Liga Patriótica Militar, se llevará a cabo una fiesta en conmemoración de estas batallas.

Con el mismo objeto se reunirán los veteranos de la guerra del Pacífico en su local, donde se desarrollará un programa ameno y bien seleccionado, en el cual figuran disertaciones sobre estos importantes hechos de armas.

Homenaje a Alejandro Acosta

Como está anunciado, hoy se llevará a efecto la romería que ha organizado la Sociedad "Sportiva y de Socorros Mutuos Empleados de Correos" a la tumba de su malogrado ex-presidente Alejandro Acosta, muerto a consecuencia de las heridas recibidas en el incendio del Colegio de los RR. PP. Franceses, ocurrido el 7 de Enero del año próximo pasado.

Como se sabe, el señor Acosta era voluntario de la 7.a Compañía de Bomberos, y hoy es el primer aniversario de su muerte heroica.

Con este motivo, la Sociedad organizadora invita a tomar parte en este homenaje a la memoria de este mártir del deber a la 7.a Compañía de Bomberos, a la Liga Metropolitana y al Zenteno F. C., instituciones a las cuales pertenecía el señor Acosta como miembro activo.

Igualmente invita a todos sus socios y demás empleados del Correo que, aunque no, pertenezcan a esta Sociedad, fueron compañeros de labor del señor Acosta.

Se nos pide hacer llegar a los jefes de sección del Correo, una petición en el sentido de que den a los empleados toda clase de facilidades para que puedan asistir a rendir este homenaje póstumo al que fué querido compañero.

El punto de reunión será la calle del Puente esquina de Plaza de Armas, a las 5 P. M. A este acto concurrirá una banda militar, galantemente cedida por la Comandancia General de Armas.

Los obreros cerveceros

Anoche se acercó a nuestra imprenta una numerosa delegación de obreros que prestan sus servicios en la Compañía Cervecerías Unidas, a manifestarnos que, a raíz de la reorganización del Consejo Federal formado por dicho gremio, se han producido ciertas dificultades entre la Gerencia y parte de los empleados.

En efecto, nos han informado que la Gerencia, sin previo aviso, ha separado de sus respectivos puestos a cerca de veinte obreros.

Este mismo denuncio, nos manifestó la comisión, ha sido puesto en conocimiento de la Junta Provincial de la Federación Obrera de Chile, cuya corporación celebró sesión anoche, acordando al respecto que, para el caso de que la Compañía niegue el derecho de asociación a su personal, la Junta enviará delegaciones a las diversas ciudades del país, a fin de que los obreros que tienen que intervenir en el desembarque de la cerveza, se nieguen a ello.

En vista de esta incidencia, mañana se celebrará una asamblea de obreros pertenecientes a este gremio, a fin de tomar algunos acuerdos.

BOY SCOUTS

BRIGADA ALCIBIADES VICENCIO. — Cítase a todos los scouts de esta brigada para hoy a las 5 y media P. M., con el objeto de recibir las últimas instrucciones para la excursión de vacaciones.

Esta reunión se aprovechará para que los scouts se bañen en la piscina del Instituto.

Tenida: de civil.

Se advierte a los scouts que mañana deberán encontrarse reunidos en la Estación Alameda, a las 7 y media A. M.

Tenida: de uniforme y equipo completo.

Los padres e apoderados podrán enviar correspondencia a sus hijos bajo la siguiente dirección:

"Señor N. N.—Hacienda Aculeo.—Boy-Scouts. — Estación Hospital.

EDUCACION

CENTRO DE VECINOS ESCUELA FEDERICO ERRAZURIZ. — Asamblea general de socios. — Hoy, a las 9 P. M., en el local de la Escuela Superior de Hombres Federico Errázuriz, se llevará a efecto la asamblea de socios del Centro de Vecinos.

Durante esta reunión, el señor Teodoberto Alvarez, presidente del Centro, dará cuenta de su mandato, proponiendo, al mismo tiempo, a nombre del directorio, algunas reformas estimadas necesarias para la mejor realización de los fines perseguidos.

Algunos actos literarios y musicales amenizarán esta reunión, a la cual es de esperar asistan todos los numerosos vecinos que contribuyen a su mantenimiento.

ESCUELA OLEA. — Cursos matinales de inglés. — Como se ha venido anunciando, el próximo Lunes 17, de 8 y media a 9 y media A. M., y con el número de alumnos que asistan, empezará a funcionar en este plantel de educación el curso de inglés para principiantes, que estará a cargo del profesor señor Javier G. Muirhead.

A las personas matriculadas se les ruega encarecidamente la asistencia.

ASOCIACION CRISTIANA DE JOVENES. — Hoy a las 8.30 P. M. se efectuará en la Asociación Cristiana de Jóvenes una fiesta social. Se desarrollará el siguiente programa:

Primera parte. — 1,o ¡A la batalla! Canto. 2.o Lo insepultable, declamación. Señorita Martha Roumat. 3.o La madre de un genio. Ju-

EJERCITO Y ARMADA

EL ADICTO NAVAL ARGENTINO SEÑOR COSTA. — El nuevo adicto naval argentino, señor Costa, se ha presentado ayer al Ministro de Marina y al Director General de la Armada.

LOS ADICTOS MILITARES DE ESPAÑA Y BRASIL. — Como lo hemos anunciado, en la tarde de hoy se efectúa en el Club Militar la manifestación que el Directorio del Club ofrece a los adictos militares de España y Brasil.

MANIFESTACION. — Mañana a medio día se efectuará la manifestación que ofrecen los oficiales de la División al Intendente Militar, señor Julio Hinojosa.

Dicha manifestación se efectuará en la quinta La Cisterna.

ESTADO MAYOR. — Ha llegado de Antofagasta el mayor señor Ricardo Ludwig. El señor Ludwig viene al Estado Mayor General.

EXAMENES PARA CAPITANES. — Con todo éxito han dado fin a sus exámenes para ascender a capitanes de caballería, los oficiales que se presentaron con este objeto.

El examen práctico de teniente primero de infantería se efectuó ayer en el campo militar de Apoquindo.

Los tenientes que se presentaron a este examen, son los siguientes: Gustavo Chaparro, Adolfo Millán, Guillermo Aldana, Aníbal Ovalle, Miguel Santiago, Eduardo Flores, Adolfo Bustos, Jorge Lorca, Juan Retamales y Belisario Brand.

ASCENSOS DE TENIENTES. — Por decreto del Ministerio de Guerra, de fecha de ayer, se ha ascendido a 39 tenientes segundos del Ejército, a tenientes primeros.

Damos a continuación la nómina completa:

En el arma de infantería ascendieron por mérito los señores Luis Bravo Rodríguez, quien pasará al Regimento Buin, dejando el Tucapel; Gastón Larrea Monje, pasará al Valdivia, dejando el Chacabuco; Emilio Alvarez Reyes, pasará al Valdivia, dejando el Chillán; Manuel Segura Cárter, continuará en el Lautaro; Fernando Ballas Brevet, continuará en el Chillán; Heriberto Luders Kiessling, continuará en el Llanquihue.

En la misma arma ascendieron por antigüedad los señores Ricardo Irarrázaval Rojas, continuará en el Yungay; Benjamín Barrientos Obercuter, pasará al Esmeralda, dejando el Rancagua; César Pinto Vial, continuará en el Caupolicán; Avelino Urzúa Castro, continuará en el Rancagua; Armando Hormazábal, pasará al Maipo, dejando el Yungay; Luis Cumplido Ducós, continuará en el Valdivia; Guillermo Miniles Vergara, continuará en el O'Higgins;

CUESTIONES LOCALES

SECRETARIA DE LA INTENDENCIA. — Como lo hablamos anunciado, ayer asumió su puesto el nuevo secretario de la Intendencia de esta ciudad, señor Pedro Daza Brantes.

SESION MUNICIPAL. — La Municipalidad no celebró ayer sesión extraordinaria por falta de número.

CANTINAS. — Los inspectores de la Municipalidad han denunciado a la Alcaldía, varias cantinas que expenden licor al público sin tener la patente respectiva.

CONVENTILLOS. — La Inspección de Higiene de la Municipalidad ha denunciado a la Alcaldía los conventillos situados en Toesca 2562 y

NOTICIAS ADMINISTRATIVAS

ADUANA. — Ayer fueron nombrados pesadores del cuerpo de vistas de aduana las siguientes personas.

De 1.a clase, señores Nicolás Palma y Luis Bombal; de 2.a clase, señores Manuel Echeverría y Fernando Zegers; de 3.a clase, señores Ricardo Tagle, Roberto Gajardo, Jorge Stolse y Nicolás Prieto.

SOCIEDAD ELECTROQUIMICA LIMITADA. — Se han aprobado los estatutos de la Sociedad Electroquímica Limitada.

LICENCIA. — Al jefe de la sección Tracción y Maestranza de los Ferrocarriles, señor Rodolfo Jaramillo, se le ha concidido un mes de licencia.

JUBILACION. — Se ha concedido su jubilación al inspector de trenes y estación de la IV Zona, señor Vicente Montebruno.

LICEO DE HOMBRES DE TALCA. — El arquitecto de la Dirección de Obras Públicas, señor Carlos Alcaide, ha sido comisionado para que se traslade a Talca a inspeccionar las obras de construcción del Liceo de Hombres de la indicada ciudad.

LICEO DE COPIAPO. — Al Director de Obras Públicas ha pedido el Ministro del Ramo incluya el Liceo de Copiapó con $ 25,747, en el plan de reparaciones de edificios fiscales.

DIRECCION DE OBRAS PUBLICAS. — La Dirección de Obras Públicas ha establecido desde hoy hasta Marzo próximo, el Sábado inglés. En consecuencia las oficinas funcionarán el día indicado, desde las 9 hasta las 12 M.

FERIADO. — Se ha concedido su feriado legal al oficial jefe de la Dirección de Obras Públicas, don Guillermo Zegers.

Lo reemplazará el señor Manuel Puelma.

DEPORTES

LAWN-TENNIS

[INTE]RCIUDADES ENTRE LOS CLUBS VIÑA DEL MAR E INTERNACIONAL

[Int]eresante competencia se iniciará en la mañana de hoy

…e los deportes relativamen- …os, cuyo desarrollo adquie- … día mayor auge, debe con- …n primera línea, el juego …nis.

…uge adquirido por el Inter- …l en este corto tiempo le …mitido competir con el Viña … y el Santiago Tennis Clubs …eos entusiastamente dispu- …Se jugó una vez con el pri- …dos con el segundo, y las … vencido el International. …migables partidas constitu- …poderoso estímulo para los …es y sirven a su vez para …ás y más estrechas las muy … relaciones que existen en- …cultivadores del hermoso y … deporte.

…te el día de hoy y mañana …o, se jugará por segunda …inter-club con los viñama- … las canchas que posee el …ional, en Bellavista fren- …arque Forestal.

…uipo visitante, formado por …manos Hardys, Beausire, …s, Borret Coudon, arriba- … el expreso de anoche a …pital. Los colores del club …rán defendidos por los her- … Torralva, Dalgalarrando, …Silva y Contreras.

… la calidad de los jugado- …os los cuales figuran entre …ores del país, es natural …e concurso haya desperta- … entusiasmo entre los afi- …s, y seguramente se han …muy concurridas las can- … Bellavista, ya que la en- …s pública.

Se dará comienzo al programa con las partidas de singles, a las 8 A. M. de hoy.

De los partidos que se jugarán hoy en la mañana, los que se iniciarán a las 8 A. M., tendrá especial interés el del señor John Hardy con Domingo Torralva y el de R. E. Beausire con Luis Torralva, como asimismo el partido de "dobles" que jugarán mañana Domingo los señores R. E. Beausire y John Hardy con los campeones de Chile en "dobles" hermanos Torralva.

A una simpática reunión dará lugar el almuerzo que ofrecerán los socios del International en honor de los distinguidos sportsman viñamarinos, mañana Domingo.

Conjuntamente con este inter-club, en la noche de hoy se efectuará la repartición de los premios correspondientes al campeonato interno efectuado últimamente y cuyo resultado es el siguiente:

Copa Primavera

Singles sin ventaja. — Ganadora señora de Torrey.

Copa Consejo Nacional de Mujeres

Singles para señoras y señoritas con ventaja. — Ganadora señora de Torrey.

Copa Junior

Singles con ventaja. — Ganador señor Raúl Katz.

Dobles con ventaja. — Ganadores señores Alfredo Silva y Armando Band.

Singles con ventaja. — Ganador señor José Dalgalarrando.

CICLISMO

[IM]PORTANTES CARRERAS DE MAÑANA EN HONOR DEL IBERICO

Se ultiman los preparativos del torneo

…na celebran los ciclistas la … de más alta importancia … de la celebrada por la di- …del pedal con motivo de su …versario.

…ational Sporting ha organi- …n importante torneo, con el …principal de saludar al Club … en su 12 aniversario y co- … prueba de cordialidad de- … sólo enunciar estas loa- …tenciones del National para …rias e invitar, al mismo … a que todos los clubs si- …te camino de bien enten- …relaciones entre colectivida- …e siguen sólo un ideal.

… inscripciones indican que … se encontrarán en las pis- … mejores campeones y no- … disputar los valiosos tro- … artísticas medallas que el …rganizador ha donado para …cedores.

…nuestra opinión, el torneo …ñana, es la reunión depor- …el día y dado el entusiasmo … ha notado en los círculos …ros, tendrá un franco éxito …vo y social. Especialmente …os concurrirán el Presiden- …la Federación Sportiva Na- … señor Jorge Matto, el Mi- …de España, como igualmen- …nerosos dirigentes de los … deportivos.

Como en las reuniones anteriores, en las cuatro pruebas respectivas a la categorías, se seguirá disputando la bicicleta donada por los señores Friedemann y que ha dado motivo para presenciar las más estrechas llegadas a la meta. El Velódromo por primera vez será arreglado especialmente para la reunión que anunciamos, y presentará un hermoso aspecto con banderas y guirnaldas.

Motivo de especial regocijo para los campeones y en general para todos los ciclistas que participarán, ha sido la idea del Sporting de repartir inmediatamente después del torneo los premios, lo que da lugar a que los vecedores reciban, además, los aplausos del público asistente. Lo que constituye un aliciente para el ciclista.

En el torneo de mañana participarán, como hemos dicho, los mejores campeones y defensores de que disponen los clubs afiliados a la Unión Ciclista de Chile, para obtener el trofeo que el Club Ibérico ha donado.

Por voluntad del donante de este premio, los corredores del Ibérico no intervendrán en esta competencia., pues es su deseo que sea disputado únicamente entre sus congéneres.

…AX CLUB CICLISTA ITA- …— El Martes 18 del pre- …en la secretaría San Isidro …las 9 P. M., se celebrará …ea general con el objeto de …el nuevo directorio.

…AL CLUB CICLISTA.—En- …socios de esta institución se llevará a efecto mañana Domingo una comida en honor de los señores Horacio Acevedo y Norberto Morales, por su buena actuación en las 24 horas. Los señores socios pueden pasar a retirar sus tarjetas a Alameda 461 y Esmeralda 818 hasta hoy.

FOOT-BALL

EN LA CANCHA GATH Y CHAVES

La importante reunión de mañana

[Un]ión Camilo Henríquez I y el Germinar I disputarán el título de "Campeón de la temporada" en las competencias de la Liga Nacional

Otros encuentros

…nte la tarde de mañana se …llará en este cómodo cam- …juegos, ubicado en la Aveni- …dependencia número 1257, …ena reunión deportiva, con … de jugarse los encuentros …de las competencias de la …Nacional de Football.

…ale del programa el par- …tre los clubs vencedores de …pas Santiago y Mapocho, …ies paralelas de la primera …, el Germinar I con el U. … Henríquez I. Se define …a brega, el título de "cam- …e la temporada" que que- …rabado en un diploma de

…amilo Henríquez dió a co- …sus sobresalientes condicio- … el lance que sostuvo el Do- … último contra el General …, poderoso rival este último, …ué vencido por dos tantos … uno. El Germinar, por su … derrotó hace poco al Ma- …cevedo, uno de los conjuntos … mérito y que ocupó el año … el sitio de honor en su se-

…artido a que nos referimos … pues, por la característica …la uno de los contendores, …arrollo lucido y justifica el …do entusiasmo que reina …esenciarlo.

… el árbitro señor Alamiro …e, los conjuntos tomarán …iente colocación:

Henríquez
S. Letelier
…3. Moya. C. Yáñez
…nco, C. Chaparro, V. Torres
…varrete, L. Pizarro, Donoso
…aloza R. Chamorro
O
…do, M. Lizama
…faz, M. Díaz, M. Acevedo,
J. Arias, P. González, F. Gana
J. E. Rojas, L. Martínez
G. Marchant
Germinar

Como reservas actuarán por el C. Henríquez, los señores A. Mora, C. Acuña, D. Araya y L. Peralta.

La reunión se iniciará con el encuentro entre los terceros equipos de los Clubs U. San Eugenio y Unión Santa Isabel, que diriimen supremacías por la posesión del trofeo Rojas Cerda, en el torneo especial y extraordinario que con tal objeto se ha establecido para definir el triple empate producido en la competencia de esta serie entre los competidores indicados y el G. Bulnes III. Para premiar el esfuerzo desplegado por estos tres equipos durante el año, el directorio de la Liga les asignó como premio a cada uno, once medallas de plata.

Concluído el partido anterior, el que a pesar de intervenir jugadores de tercera categoría, tendrá especial atractivo, entrarán al field los primeros equipos de los Clubs Unión Chacabuco y Yungay, cuadros que definen el segundo puesto obtenido en la competencia por la Copa Rafael Santander. Estas jóvenes instituciones, de seguro sostendrán un lucido lance. Arbitrará el señor Pedro Pacheco.

Correspondiendo a lo numeroso del programa y al valer de los encuentros, no dudamos que nuestro público aficionado concurrirá en gran número a la cancha Gath y Chaves a presenciarlos.

El valor de la entrada a la cancha, con derecho a tribuna y palcos, se ha fijado en la módica suma de cuarenta centavos.

…CIACION INFANTIL DE …BALL DE SANTIAGO.— …a Domingo a las 9 A. M., en …iones de "El Diario Ilustra- …sta institución celebrará su … de clausura.

…den asistir los representan- … los siguientes clubs: Brita- …Esperanto, Fundición Liber- …uacolda, Gimnástico, Inde- …cia, Ibérico, Balompié, Lau- …Maestranza Eléctrica, y San-

…o se ha anunciado, se hará …partición de premios a los vencedores de la temporada de 1920.

La comisión revisora de cuentas formada por los señores Antonio Adrián, Alfredo Olivares y Manuel Salas, deberán reunirse hoy de 8 a 9.30 de la noche en calle Castro 576, casa N.o 3, a fin de proceder a revisar los libros de tesorería, y especialmente el balance general que presentará el señor tesorero.

De este exámen deberán informar por escrito al honorable Consejo.

CARIOCA I c. 1.o DE MAYO I

Por la primera División de la Liga Metropolitana

Este interesante encuentro final se realizará mañana en la cancha de la institución nombrada

Existe entusiasmo entre nuestros deportistas por concurrir al encuentro final de la primera división de la Liga Metropolitana, que se verificará mañana a las 5 P. M., en la cancha que la Liga posee en la calle Francisco Bilbao casi esquina de Seminario.

Estos dos cuadros han logrado llegar al final de la competencia en igualdad de puntos, de manera que mañana deberán dertmir superioridades en una lucha que esperamos será tan hermosa y reñida como caballerosa y limpia. Ambos campos cuenta en sus filas con muchachos que ya se han hecho conocidos entre nuestros aficionados por sus buenas cualidades para el deporte, a algunos de los cuales les ha correspondido defender los colores de la capital en más de un entreciudades, tales como Barahona, Acuña y H. Vásquez, por el Carioca; Meza, Avila, Céspedes, Rodríguez y Rosales, por el 1.o de Mayo. Además, todos los jugadores que actuarán mañana, con el entusiasmo propio de la juventud, se han sometido a un severo entrenamiento desde hace algún tiempo a esta parte, a fin de presentarse en buenas condiciones a disputarse los honores de la jornada.

Los clubs y la Liga han recomendado a sus afiliados que guarden la mayor compostura durante el desarrollo del encuentro, para así evitar incidentes que puedan producir acaloramiento entre los partidarios de ambos bandos.

La entrada a la cancha costará, como de costumbre, sesenta centavos, teniendo libre acceso el bello sexo. La entrada a tribunas vale un peso.

También se ruega la asistencia de los presidentes de los clubs afiliados, a fin de que den su opinión respecto a las reformas de algunas disposiciones reglamentarias y que están llamadas a influir poderosamente en el desarrollo de la competencia.

El señor Juan Salinas puede concurrir a la hora que comunicó a la secretaría.

LA FINAL POR EL CAMPEONATO COPA ELECTRO METALURGICA.—Se ha fijado para hoy Sábado, a las 4.45 P. M. en la cancha de la Fábrica de Vidrios, la partida final por la Copa Electro Metalúrgica en la que actuarán los primeros equipos del Atlético Williamson y Electro Metalúrgico.

IRIS SPORTING CLUB.— El segundo equipo jugará mañana, a las 10 A. M., en la cancha de la Liga Metropolitana, con el Dunoguier F. C.

Los tres equipos actuarán a las 4 P. M. en la cancha del Olimpia, en una competencia especial, en que se disputará un premio donado por un director honorario.

EL ALCOHOL Y LOS DEPORTES.—El Benjamín Franklin F. C. tomó en su última junta general el plausible acuerdo de abstenerse en absoluto de las bebidas alcohólicas.

Su paseo de mañana le da oportunidad para empezar a ponerlo en práctica, dando un ejemplo muy necesario a las colectividades de su género que hagan excursiones a los alrededores.

DEUTSCHE REICH INFANTIL v. BELLA ESPERANZA F. C. DE PUENTE ALTO.—Mañana Domingo, a las 3 P. M., se llevará a efecto este amistoso en la cancha que posee el Victoria F. C. de Puente Alto.

BENJAMIN FRANKLIN F. C.—Este club efectuará un paseo el próximo Domingo al vecino pueblo de Peñaflor, partiendo sus asociados en el tren de 8.16 A. M.

CONSTITUCION F. C.—Los socios de esta institución se dirigirán mañana a Puente Alto. Con tal motivo, cita a sus jugadores a la 1 P. M. en la estación de Pirque.

LOS VIEJOS GRAFICOS F. C. v. VILLA ITALIA F. C.— Mañana Domingo, a las 3.30 P. M. se efectuará una partida entre estos dos entusiastas clubs en la espaciosa cancha que posee el Villa Italia en la Cisterna.

CIFUENTES INFANTIL F. C. v. TUPPER INFANTIL F. C.— A las 4.30 P. M. de mañana en la cancha que el Cintolesi F. C. posee en Julio Bañados (Comuna de Yungay), se efectuará el amistoso concertado entre estos clubs.

LIVERPOOL F. C.—Se avisa a los señores D. Gamboa, A. Salazar, P. y A. Donati, M. Molina, F. Palma, A. Moccia, A. Toledo, G. Cabrera, M. Jorquera R. Meneses E. Vidal y al señor Carlos Armijo, que la fotografía como ganador de la Copa Unión en la temporada de 1919 se tomará a las 11.30 A. M.

CAMPEONATO POR LA COPA AMERICAN SHOE.—Hoy, en la cancha de la Metropolitana, a las 8.30 P. M., se jugarán las siguientes partidas:

Ferrer II versus Calpe; referée, señor R. Valle.

Ilharreborde versus Ferrer I; referée, señor A. Elgueta.

Santiago Webb versus American Shoe; referée, señor E. Moreno.

CAMPEONATO ELECTRO METALURGICO. — Copa Amadeo Heiresman.—Atlético Williamson versus Electro Metalúrgico.

Partida final que se jugará hoy Sábado, en la cancha de la Fábrica de Vidrios, a las 4.45 P. M. ante el árbitro señor Francisco Jiménez.

Los premios se exhiben en la cancha y serán entregados a los vencedores inmediatamente después del partido.

AMERICA DEL MONTE F. C. I y II v. BRITANIA F. C. I y II.—Mucho entusiasmo reina en el cercano pueblo de El Monte por presenciar los partidos concertados para mañana, entre los primeros y segundos cuadros de los clubs arriba nombrados.

Los jugadores de la metrópoli se dirigirán a esa por el tren que sale a las 8. A. M. de la Estación Central.

CENTRO SPORTIVO EL GLOBO.—Mañana se llevará a efecto el torneo en honor del nuevo directorio. Las inscripciones se reciben hasta hoy a las 2 P. M. en Agustinas 1084.

La cancha está ubicada en San Pablo, 6 cuadras más abajo de Matucana.

CENTRO ATLETICO "ARAUCO".— Mañana Domingo se llevará a efecto en la Quinta Normal a las 7 A. M. el segundo campeonato interno en el cual se desarrollarán las siguientes pruebas:

Salto alto con impulso, salto alto sin impulso, salto largo con impulso, salto largo sin impulso, salto triple, 100 metros planos (1.a serie); 100 metros planos, (2.a serie); 100 metros planos, (3.a serie); 400 metros planos, 1,500 metros planos, 5,000 metros planos.

Se encarece la asistencia y puntualidad en la hora, a los señores O. Fuezalida, P. Reyes, R. Roma, Jorge Fuenzalida y H. Gómez.

CIRCULO DE AMIGOS "LOS AUDACES".— Se pone en conocimiento de sus socios que ha postergado hasta nuevo aviso, el torneo atlético que se iba a efectuar el Domingo 16 del presente, en los Campos de Sport de Ñuñoa.

—Cita a la comisión encargada de elaborar el programa del torneo atlético, para hoy Sábado, a las 8.30 P. M.

CITACIONES

Citán a sesión:

Tomás Edison F. C.—Junta general para mañana Domingo, a las 10 A. M. en la cancha del A. Menadier, Parque Cousiño.

Sportivo Grecia.—Junta general para el Domingo a las 9.30 A. M., en la secretaría.

A. Menadier F. C.—Junta general para mañana Domingo a las 6 P. M. Local: teatro de la Maestranza del Ejército.

Esperanto F. C.—Junta general para mañana Domingo a las 2 P. M. en Nataniel N.o 480.

Tomás Freire Infantil.—Junta general para hoy a las 3 P. M. en el Parque Cousiño. (Entrada principal).

1.o de Mayo Infantil F. C. — Junta general para hoy a las 8.30 P. M. en calle Carlos N.o 1155.

EXCURSIONISMO

"ANDINOS EXPLORADORES DE CHILE".— Cuerpo Central.— La comandancia de este Cuerpo ha ordenado que se encuentren mañana a las 10 y media de la noche los voluntarios y oficiales, formados, en la Plaza Francia, frente al Palacio de Bellas Artes, con el objeto de ser revistados para partir en seguida a excursión en dirección a la Cordillera por el camino de Providencia.

ATLETISMO

CAMPEONATO DE LA FEDERACION DE EMPLEADOS DE PELUQUERIA. — Mañana tendrá lugar en la espléndida can-

Mañana tendrá lugar en la cancha que posee la Casa del Pueblo N.o 2, de propiedad del Patronato de San Ramón, en la Avenida Valdivieso, un hermoso campeonato deportivo, organizado por la Federación de Empleados de Peluquerías, para competir los valiosos premios donados por todos los establecimientos del ramo de Santiago y por el presidente honorario de la Federación señor Jorge Meléndez. En nuestras ediciones pasadas hemos dado los nombres de las peluquerías que han donado premios y están en exhibición en la Casa Mayo del Portal Fernández Concha.

GUIA PROFESIONAL

ABOGADOS

ARTURO ALESSANDRI RODRIGUEZ
FERNANDO ALESSANDRI R.
VICTOR ACEVEDO LECAROS
Abogados
Estudio: Morandé 239 (altos). Teléfono Inglés 3638. Horas de oficina: solamente de 4 a 6 P. M.

ERNESTO BARROS JARPA
CESAR JIMENEZ FUENZALIDA
Gálvez 88. Teléfono 1845.

ERNESTO BIANCHI TUPPER
Oficina: Huérfanos 1112, segundo piso, teléfono 709. Domicilio: Serrano 174. Teléfono 1034.

LUIS MALAQUIAS CONCHA S.
Asuntos civiles, criminales, accidentes, apelaciones. Compañía 1065. Casilla 1038.

PEDRO DAZA BRANTES
Morandé 440. Casilla 2281.

JORGE ERRAZURIZ TAGLE
LUIS A. QUINTEROS T.
Amunátegui 301. Teléf. 633. Cas. 2592.

HERMAN ECHEVERRIA C.
Moneda 1148. Teléf. 3421. Domicilio: Carrera 172. Teléfono 1504.

LADISLAO ERRAZURIZ
HERNAN LEIGH BAÑADOS
De 3 a 5. Alameda 1902.

NICANOR ELGUETA N.
Galería Alessandri 19-A (altos). Teléfono Inglés 536.

DANIEL FELIU Y OSCAR FELIU H.
Merced 557. Teléf. 532. Cas. 3177.

FERNANDO FIGUEROA VIAL
Galería Alessandri 24. Piso 2.o Casa 5.

FERNANDO ERRAZURIZ TAGLE
Notario-abogado. Bandera 345. Casilla 926. Teléfono 3324.

LUIS FIDEL YAÑEZ
Defensor de Ausentes y de Obras Pías. Moneda 1935.

GALV. GALLARDO NIETO
Ahumada 168 altos. Teléfono 2343.

MANUEL GAETE PAGALDE
Notario-abogado. Huérfanos 1242. Teléfono Inglés 1355. De 9 a 12.50. Domicilio: Vergara 261.

OSVALDO HEVIA L.
Morandé 244. Casilla 1831.

GUSTAVO KALTWASSER DIAZ
Huérfanos 1175. Casilla 855.

RAMON SEGUNDO JIMENEZ
Abogado. Galería Alessandri 17. De 10 a 11 y 4 a 6.

MIGUEL LUIS LAGOS
Abogado Banco Hipotecario de Chile. De 11-12 y de 3 a 4. Casilla 1056.

FIDEL MUÑOZ RODRIGUEZ Y GUSTAVO CANO PEEL
Oficina: Bolsa Productos. 2.o piso. Huérfanos 1153.

LORENZO MONTT
AMBROSIO MONTT WILMS
Compañía 1207. Teléfono 2307.

MANUEL MERINO E.
LUIS MERINO E.
Agustinas 584. Teléf. 2077. Casilla 2247. De 4 a 5.30.

ANTONIO PLANET C.
Abogado. Especialmente cuestiones comerciales. Estudio: Bandera 575, oficina 34. Casilla 4034. Teléfono Inglés 1137. 3 a 5 P. M.

HUBERTO SALGADO GALLARDO
Causas militares, civiles, criminales. Alegatos Corte Suprema, Apelaciones. Bandera 152.

ENRIQUE TAGLE MORENO
Estudio. Compañía 1293.

EMILIO TAGLE RODRIGUEZ
Abogado. Huérfanos 240. Teléfono 2018. Atiende preferentemente asuntos comerciales y mineros.

LISANDRO SANTELICES R.
Morandé 450. Especialmente: Asuntos comerciales, particiones y juicios sobre propiedades.

LEOPOLDO URRUTIA
Banco Hipotecario de Chile, de 2-5. Domicilio: Santa Rosa 128. Teléfono 2223.

HUMBERTO YAÑEZ VELASCO
Compañía 1293. Teléfono 1614.

INGENIEROS

C. GARCIA CROSS
Ingeniero de minas. Estudios en Estados Unidos. Especialidad minería de oro. Teléfono 1893. Huérfanos 1759.

ALFREDO LEA-PLAZA
Santiago. Huérfanos 2334. Oficina: Moneda 1163. Teléfono 137.

MEDICOS

DR. ARNELLO
Cirugía. Anestesia general. Venéreas. García Reyes 17. De 12-3. Hospital San Vicente 4-6.

DR. ITALO ALESSANDRINI I.
Cirugía y ginecología. Ausente hasta el 7 de Febrero. Merced 324.

AFECCIONES DEL PULMON
y sistema nervioso. Rayos X. Dr. Fontecilla Regresó de Europa 2-4. Delicias 1626.

DR. LEONIDAS AGUIRRE A.
Especialista enfermedades niños y afecciones pulmonares. De 10-11 y 1.30-3.20. San Francisco 116.

DR. AMENABAR OSSA
Oculista, 14 años Europa, 3 años Médico-Director Hospital de Ojos Condado Stafford (Inglaterra). Merced 494. De 1.30-4. Teléfono 602.

DR. ALONSO ACUÑA R.
Moneda 1035. Consultas de 2 a 4.

DR. BISQUERT
Vías Urinarias. Sífilis. Moneda 859. De 3 a 6. Casilla 2563.

DR. BORQUEZ SILVA
Estudios Europa. Pulmón, corazón. Estómago. Intestinos. Rayos X. 3 a 6. A. Prat 80. Teléf. 19, Matadero.

DR. JULIO BUSTOS
Médico de Ciudad de Santiago.— Medicina interna, niños, sífilis. Recoleta 707. De 2 a 4.

DR. GARCES BAEZA
Medicina interna, especialmente corazón, pulmón, riñones, aparato digestivo. Sífilis. Santo Domingo 730. De 2-4.

DR. ARTURO BARRAZA A.
Vías urinarias, sífilis. Puente 557. De 3 a 6.

DR. I. DIAZ MUÑOZ S.
Medicina general. Vías urinarias. Consultas de 2-4. Bandera 574.

DR. ALBERTO RAHAUSEN
Cirugía y Ginecología. Carmen 47.

DR. BRAGA CASTILLO
Rayos X. Merced 136. Teléfono 1393. Consultas: de 9 a 10 y de 1 a 4.

DR. CORREA CORTES
Medicina interna, Sífilis. Afecciones externas de la vista. 2-5. Echaurren 48.

DR. CAMPOS MENDEZ
Medicina interna. Enfermedades y desórdenes sexuales. Ausente en Constitución. Compañía 2855.

DR. MANUEL CALVO MACKENNA
Médico Pensionado San Vicente. 1 a 3. Santo Domingo 1412. Teléfono 596. Ausente hasta Marzo.

DR. PEDRO CONTRERAS A.
Consultas: Lunes, Miércoles y Viernes: 2-4. Compañía 1470.

DR. CHARLIN
Profesor enfermedades de la vista. Compañía 2115. De 3 a 6.

DR. LEONIDAS CORONA T.
Laboratorio Clínico. Delicias 868. (Frente a Estado). Consultas: de 4 a 6. Teléfono 2483.

DR. W. E. COUTTS
Sífilis. Vías Urinarias. Consultas: de 3 a 5. San Martín 372.

DR. CASTRO OLIVEIRA
Garganta, nariz, oídos. Estado 62. De 3 a 6.

DR. ALDO CONTRUCCI
Estudios Europa. Medicina interna. Sífilis. San Antonio 451. 2 a 4. Teléf. 188. Providencia.

DR. PAULINO DIAZ
Moneda 1963. Teléfono 1178. De 1 1|2 a 4. Especialmente Piel, Venéreas.

DR. DIAZ VELASCO
Medicina interna Niños. Sífilis. 1 a 4. Vergara 474. Teléfono 236 Parque.

Dr. A. DIMITSTEIN G.
Medicina general, especialmente Corazón, Estómago y Pulmón. De 1 1|2-5. Delicias 1473. Se atienden llamados nocturnos.

DR. EUGENIO DIAZ LIRA
Cirugía de niños y ortopedia.— Agustinas 1270. Teléfono 2285.

DR. RICARDO DONOSO
Estudios en Europa. Medicina interna, especialmente pulmón, corazón. Agustinas 619. De 1.30 a 3.30.

DR. ESPINA
Rayos X. Medicina interna. Estudios Europa. Delicias 1228 esquina Gálvez. Teléfono 2102. De 1.30 a 4.

DR. JULIO EASTMAN
Catedral 2673. De 1.30 a 3.30. Teléfono 2637. Casilla 1571.

DR. FUENZALIDA BRAVO
Profesor de enfermedades niños. Merced 560. Teléfono 1721. De 2 a 4.

ARTURO FRITZ
Medicina general. Jefe Policlínica. Piel y sífilis. De 3 a 5. Huérfanos 1353.

Dr. SOTO PARADA — LABORATORIO CLINICO — Moneda 1035 — Exámenes sangre orina etc.

DR. ENRIQUE GONZALEZ H.
Estudios en Europa. Especialmente estómago, intestinos, hígado, diabetes, obesidad y reumatismo. Ejército 660. Consultas: 2-4.

DR. JOSE S. GONZALEZ O.
Médico residente del Hospital de Niños.— Enfermedades de niños y cirugía general. Consultas: de 2 a 4 P. M. Matucana 303. Santiago.

DR. ARISTIDES GONZALEZ C.
Prof. extraordinario. Obstetricia, enfermedades señoras. 1-3. Cas. 1551. Teléfono 2789. San Martín 272.

GONORREA E IMPOTENCIA
Debilidad vital y gonorrea con sus afecciones, prostatitis, supuraciones por más crónicas que sean, se curan en pocos días, garantida. Sistema nuevo. Dr. Winkelmann. Alameda 380.

DR. ERNESTO GREENE
Estudios Europa. Cirugía, ginecología. Consultas: 2-4. San Martín 509, esquina Catedral. Teléfono 2860.

DR. ALEJANDRO INFANTE
Enfermedades niños. Médico Hospital Niños San Luis. Consultas: 1-4. Delicias 253.

Dr. AGUSTIN INOSTROSA
Cirugía, Ginecología, Sífilis. De 4 a 6. Puente 559.

A. ICAZA BARROS
Médico cirujano. Bandera 736. Teléfono 233. Consultas: 5 a 6.30.

DR. ROBERTO JARAMILLO B.
Ejército 707. Teléf. 142, Parque.

RICARDO KUSCHEL S.
Cirugía general. De 3-4, excepto Sábados. Merced 186. Teléf. 1344.

DR. A. KORNER ANDWANDTER
Estudios en Estados Unidos. Cirugía, Ortopedia. Consultas: 2-4. Santo Domingo 623.

PROFESOR LUCO
Enfermedades nerviosas y mentales. Merced 336. Consultas de 1 a 3.

DR. LAVAL
Medicina interna, especialmente pulmón. Amunátegui 31. De 2 1|2-4.

DR. MALBRAN
Enfermedades mentales y nerviosas. De 2 a 5. San Antonio 584.

DR. MORAGA FUENZALIDA
Medicina y cirugía de niños. Cochrane 118. Teléfono 2804. De 1 a 3.

DR. JUAN MONTENEGRO M.
Enfermedades niños. De 2 a 4. Compañía 1770. Teléfono 2120.

DR. ITALO MARTINI Z.
Ojos, oídos, nariz y garganta. Delicias 411. Consultas: 2 a 4.

DR. EDUARDO DE RAMON
Cirugía. Enfermedades señoras. De 1 a 3. Agustinas 1660. Teléfono 3623.

DR. LUIS G. MIDDLETON CRUZ
Oídos, nariz, garganta. Trasladóse: Miraflores 540. De 4 a 6.

DR. JULIO MOORE F.
1.30-3.30. Niños, sífilis. Vergara 156. Teléfono 3074.

NEUMOTORAX ARTIFICIAL
Tratamiento Tuberculosis pulmonar. Dr. Moreno. Estudios Europa. Recoleta 561. De 2.30 a 4.30.

DR. MOUAT S.
Ginecología partos. Ex-Jefe Clínica Genicológica Dr. Korner. Brasil 25. De 1 a 4.

DR. OHLERICH
Titulado Alemania y Chile. Medicina general adultos y niños. Teléfono 332. De 2 a 4. Teatinos 336.

DR. DAVID PULIDO
Enfermedades niños. Santo Domingo 1646. Teléfono 2152. Consultorio: Santo Domingo 1695. 1-4.

PROFESOR PARDO
Cirugía y enfermedades de señoras. Consultas: de 2 a 4. Ejército 119.

DR. OSCAR PERALTA C.
Arturo Prat 671. Consultas: 2 a 4. Policlínica: de 8 a 9.30. Teléfono Inglés 194. Matadero.

DR. PAREDES F.
Enfermedades señoras. Jefe Policlínica. Prof. Korner. Medicina Cirugía Abdominal. 2 a 4, Amunátegui 33.

DR. PRUNES
Estudios en Europa. Jefe de Clínica. Piel, sífilis, venéreas. Merced 490. Casilla 2394.

DOCTOR PANTOJA
Medicina interna, corazón, pulmón, estómago, sífilis, 2-4 y 7-8. Sto. Domingo 1036. Teléf. 574. Domicilio: Monjitas 392.

DR. NACIANCENO ROMERO
Ausente en Europa.

DR. RICARDO PERALTA G.
Cirugía general, especialmente de niños. Claras 471.

DOCTOR GIANELLI — ESTUDIOS EUROPA — Sífilis, Piel, Vías urinarias. 21 de Mayo 562. Consultas de 2 a 6.

DR. MANUEL RODRIGUEZ A.
Medicina interna. Consultas: 4 1|2 a 6. Amunátegui 31.

DR. RAFAEL PEÑARANDA R.
Especialmente corazón, estómago, hígado, riñón, sífilis, venéreas. Llamados nocturnos. 2 a 4. Catedral 2219.

DR. MARCIAL PARADA
Oídos, nariz, garganta. Delicias 1626. Teléfono 2844. De 3 a 5.

DR. QUIROGA
Enfermedades nerviosas y mentales. Puente 559. Consultas de 3 a 5.

DR. F. RAYO RIQUELME
Cirugía. Enfermedades de señoras, Moneda 1815. Teléfono 3229.

DR. JOEL RODRIGUEZ P.
Estudios Europa. Medicina interna, especialmente estómago, intestinos. Rayos X, de 2-4. Amunátegui 559. Teléfono 2310.

Dr. MARCO A. SEPULVEDA R.
Laboratorio
Abierto a toda hora. Bandera 736. Teléf. 233. Exámenes completos: Orina, sangre, desgarro, etc. Investigaciones: tifus, difteria, etc. Hemoculturas. Autovacunas.

DR. OSVALDO SALAS C.
Catedral 2529. Jefe Clínica Niños. Niños, adultos. De 1-3. Teléf. 2791.

DR. SANTANDER
Estudios Europa. Enfermedades corazón, riñón, sífilis, especialmente estómago e intestinos. Examen del enfermo por rayos X y laboratorio. Moneda 821.

SIFILIS
VENEREAS Y PIEL
Doctor Félix Grohnert B.
Castro 238. Consultas: 2-6.

DR. CARLOS A. SOMMERS
Enfermedades del pulmón. De 1-3. Catedral 2099.

SANATORIO
PENSIONADO PARTICULAR
Av. Matta 586.— Tel. 97 (Matadero)
Partos, operaciones, enfermedades de señoras, corazón, digestivas, nervios, Morfinomanía; aislamiento y curación. Sala de operaciones, laboratorio electroterapia. Rayos X. Parque, jardines.
Dr. AQUILES RIVEROS

DR. STUARDO
Estudios Europa. Enfermedades niños. De 1 a 4. Agustinas 1684. Teléfono 2345.

J. SCHWARZENBERG L.
Enfermedades niños, 1-3 excepto Jueves y Sábado. Merced 186. Teléfono 1344.

DOCTOR STOLTING
Oculista. Médico recibido en Alemania y Chile. Compañía 1392. De 3 a 5.

DR. SUAREZ ALVAREZ
Oculista. Jefe Clínica Ojos. De 1 a 3. Santo Domingo 1283.

DR. TORRES TORRES
Jefe Clínica Prof. Korner. Enfermedades señoras, cirugía. Catedral 1249. De 2 a 5.

DR. UGARTE MONTES
Medicina interna, cirugía, sífilis. Sotomayor 541. 1.30 a 3.30.

DOCTOR VARGAS SALCEDO
Cirujano, Martes, Jueves y Sábado 2-5. Teatinos 354. Teléf. 1060.

DR. G. B. VIDAL S.
Consultas 2 a 6. Delicias 2646.

DR. ZUÑIGA C.
Enfermedades señoras. Jefe Clínica Obstetricia. Avenida España 472. De 1-3. Teléf. 111 Parque.

DR. WAUGH ALDUNATE
606 — 914 Estudios Europa. Medicina interna. Venéreas. Sífilis. Reacción Wassermann. 2 a 4. Catedral 1988.

DR. WIREN
Oído, nariz, garganta. Claras 471. 2-4. Policlínica, no funciona hasta nuevo aviso.

DENTISTAS

MANUEL AYLWIN.—CARMEN 175
atenderá vacaciones, 10-12 y 3-6.

DR. CERDA LOPEZ
Dentista. Trasladóse Santo Domingo 849. Consultas 9-12 y 2-6.

FORTUNATO ENCINA
Dentista.— Trasladóse a Estado 363, al llegar a la Plaza.

HERNAN FLEISCHMANN
Ausente atiende a su distinguida clientela el dentista Rafael Rivera, en su propia oficina, Dieciocho 52.

MUÑOZ LOBOS HNOS.
Extracciones sin dolor. Sommoformo, puentes, placas, tratamientos rápidos. San Diego 307-448.

PEDRO MENDEZ
Dentista.— Estudios Estados Unidos, Europa. Trasladóse Huérfanos 782.

DOCTOR RUBEN BUSTOS
Graduado "Philadelphia Dental College". Larga experiencia profesional, Moneda 815. 2958-F-12

MANUEL VEAS F.
Trabajos rápidos. Extracciones sin dolor. 9-12 y 3-7. Prat 293.

DR. ROGAT — PIORREA ALVEOLAR — Bolsa de Comercio — Oficina 212-215

ESPECIALISTA EN PIORREA ALVEOLAR
(Encías supurantes, dientes movibles). Consultas en Valparaíso los Sábados. Condell 88.

LUIS E. ROBINSON
Dentista
Consultas: 9 a 11-2 a 5.
Compañía 1520.

ENRIQUE MORENO OLEA
Clínica Dental
Especialistas en cada sección. Huérfanos 1616. Teléfono 1697.

ALEJANDRO VALENZUELA
Ayudante Escuela Dental. Extracciones, sommoformo. Atenderá vacaciones: Morandé 131.

J. A. CASTRO OLIVEIRA
R. CASTRO OLIVEIRA
Estado 62

Dra. ELVIRA ROSAS S.
Dentista. Bandera 76.

CESAR VACCARO F.
Dentista.—Merced 778. De 8 a 11 y 3 1|2 a 6 1|2.

ARQUITECTOS

EDUARDO TASSO
Construcciones, transformaciones y reparaciones. Honorarios 8 o|o. Planos, presupuestos. Morandé 131.

MATRONAS

Mme. E. FRAGNAUD
Matrona francesa. Manuel Rodríguez 647.

M. AVILA
Matrona ginecologista, atiende enfermas todo época embarazo. Consultas gratis. García Reyes 58.

CLINICA
Ana G. de Vargas Barrera. Partos, enfermedades señoras. Recibe pensionistas. Cochrane 985.

CONSULTAS GRATIS
Me dedico en los alumbramientos sin dolor y dolencias femeninas. Las señoras en estado interesante pueden disponer de dormitorios higiénicos, luz, baño y pensión, sólo por $ 5 diarios. —**Avenida Matta 1127, Instituto Doctora Lastarria.**

CONSULTORIO FEMENINO
Sara Novoa. Partos desde $ 35. Curaciones, Inyecciones. Pensionistas. Nataniel 588.

CARMELA TORO G.
Pensionistas. Curaciones. Atienda a toda hora. Matucana 640.

MATRONA BRAZO
Huérfanos 2460. Partos. Enfermedades señoras. Raspaje. Curaciones. Inyecciones. Consultas absolutamente privadas. Recibo pensionistas.

AMELIA GUTIERREZ
Partos, llamados provincias, curaciones. Camilo Henríquez 109, próximo Rancagua.

DELFINA GONZALEZ
Matrona.— Chacabuco 615. Atiendo llamados de provincias.

PENSIONADO MENARES
Pensionistas. Partos. Pensión $ 35. Curaciones, masaje médico. Cochrane 848.

ROSA MONTOYA
Enfermas, pensionistas, atención médica permanente. Operaciones. Inyecciones. Curaciones. Maestranza 283.

"PENSIONADO MURFFI"
Especialidad enfermedades señoras. Partos. Pensión desde $ 40. Curación flores blancas. Cobro después mejorada enferma. Inyecciones. Exámenes gratis. San Diego 360.

MERCEDES ROJAS
Matrona.— Atiende llamados toda hora. San Diego 932.

CLINICA "Dra. VICENTINA"
Especialidad enfermedades de señoras. Curación catarro, flores blancas. Pensionado higiénico. Partos. Asistencia completa: $ 50. Examen gratis. San Diego 57.

VARIOS

VELLO DE LA CARA.— EXTRACCION RAPIDA Y SEGURA
Masaje facial de belleza. Curación de la piel seca o grasosa.
Consultorio Femenino de Cultura Física.— Santo Domingo 848.

ESCUELA NACIONAL DE MASAJISTAS
Policlínica privada. Director: Díaz Gascogne. Estado 250.

TARTAMUDOS
Serán aliviados corto tiempo. Profesor práctico extranjero. Dardignac 193.

BOX

EL ESPECTACULO BOXERIL DE HOY EN EL HIPPODROME CIRCO

24 rounds de box.— Luis Angel Firpo contra Ferdinando Priano

Esta noche será nuevamente el Hippodrome Circo el rendez vous de nuestros aficionados, con motivo de ofrecer la Empresa Tagini un espectáculo digno de numerosa concurrencia.

Hacen bien los organizadores de actos demostrativos de pujanza corporal, en preparar estos festivales que constituyen reuniones para el pueblo, al que le faltan casi en absoluto las entretenciones honestas que lo alejen de la taberna. Nuestro diario apoyará siempre estas iniciativas, mayormente cuando hemos sido los únicos que ofreciáramos hace poco al público un torneo libre de pugilismo.

El programa de esta noche es selecto, empezando con seis rounds entre Heriberto Toro y Melo Parisi, siguiendo cuatro vueltas entre Manuel Abarca y Luis Solís.

Como números de fondo figuran los ocho rounds entre Nicolás Flores, campeón de Chile de aficionados del peso medio, el que se ha acreditado por haber derrotado por knock-out a todos sus competidores; y Juan Gálvez, un muchacho que recién empataara con Manuel Contreras, defraudando la opinión del público que creía no era capaz de resistirle más de tres vueltas.

Pero la verdadera atracción reside en los seis rounds entre Luis Angel Firpo, campeón sur-americano de peso pesado, y Ferdinando Priano, a quien hay interés en conocer.

Pelearán fuerte, eso sí que no habrá decisión.

Como árbitros actuarán esta noche los señores Alvaro de la Cruz, Felipe Zúñiga y Ventura Debezzi.

Las entradas, fijadas a precios populares, estarán hasta las siete de la tarde de hoy en venta en la Cigarrería Real Tokos, Huérfanos frente al Banco de Chile, y después de esa hora en las boleterías del Hippodrome.

La Empresa nos encarga agradecer la especial deferencia que con ella han gastado los señores Olivares, Tessada, Rodríguez Donoso, funcionarios municipales, y el señor Primer Alcalde don Pedro A. Marín, que atendió inmediatamente una insinuación que iba en prestigio de la Corporación que dirige.

Jurado

Comisión municipal: señores don Federico Helffman, don Luis Ugarte y el inspector municipal señor Luis Rodríguez Donoso.

Cronometradores: don Carlos Linares, don Ebrispides Letelier y don Luis Villalón.

Inspectores de boleterías: don Octavio Alvarez y don Arturo Penjean.

Inspector de ring: don José Levi.

Anunciador oficial: don Humberto Giaverini.

Comisión médica: doctor De Amesti, Dr. Paredes y Dr. Bolton.

INDALICIO LILLO-JHON WALTER.—El 22 de este mes en el Teatro Apolo de Valparaíso.—Lamentamos muy de veras que no haya sido el público de Santiago, a quien tanto agradan los espectáculos, de que no le tocara presenciar el encuentro a 15 rounds que se ha concertado entre Indalicio Lillo, el bravo campeón de los pesos medios, y Jhon Walter, ventajosamente conocido en nuestros rings.

Dar un pronóstico sobre este match resulta aventurado; la acometividad, honradez y valentía del campeón Lillo, que le han valido la envidiable situación a que ha llegado, es suficiente para esperar que la noche en que suba el ring del Teatro Apolo de Valparaíso, los aficionados porteños le premien con sus aplausos.

Jhon Walter, el campeón de su categoría de Panamá, día a día nos ha ido demostrando su valer, primero fué ante Belza, después ante Sánchez, evidenciando una buena escuela de pelea que lo coloca como un peligroso rival de nuestros pesos medios.

Hechas estas consideraciones, estimamos que nos encontramos frente a un espectáculo boxeril del más alto interés.

I. LILLO-L. GALLIERE EN CURICO.—Como se ha venido anunciando, hoy Sábado se efectuará en el local El Ring de Curicó, el interesante encuentro a 10 vueltas entre el campeón Indalicio Lillo y Lorenzo Galliére, vencedor de Julio Navarro.

La pelea será muy importante por su desarrollo reñido, que de seguro tendrá, pues ambos quieren obtener un buen triunfo sobre su rival.

Galliére, que se encuentra muy bien entrenado bajo la dirección de A. Coleman, cree seguro su triunfo y no ha escatimado sacrificios para presentarse hoy en magníficas condiciones y poder así triunfar sobre Lillo para actuar después con los pugilistas santiaguinos.

Lillo, cuya actuación en nuestros rings es de todos bien conocida, no ha descuidado su buena preparación, pues sabe que una derrota de manos de Galliére le impedirán poder firmar contratos de pelea con los pugilistas de ésta.

CENTRO DEPORTIVO LORD COCHRANE.—Hoy Sábado 15, a las 9 P. M., se efectuará una velada boxeril organizada por este Centro en su local, calle Lord Cochrane esquina Pedro Lagos. Habrán 30 rounds con decisión y una pelea de fondo a cargo de los valientes peleadores Sergio Lagos, del Cochrane, y Juan Loyola, particular.

LA INTERESANTE FIESTA BOXERIL DEL MACISTE SPORTING CLUB EN EL EDDIE POLO.—Como hemos anunciado anteriormente, mañana Domingo 16 del presente, a las 9 1|2 P. M., se llevará a efecto la velada boxeril a beneficio del Centro Maciste Sporting Club, en el local que posee el Eddie Polo B. C., Gálvez 1528, la que promete resultar un buen espectáculo boxeril, donde tendrán ocasión los numerosos aficionados al arte de la defensa propia de presenciar seis buenos encuentros entre peleadores de esta capital, tales como Carlos Abarca, Luis Solís, Oscar Garrido, Manuel Abarca.

Damos a continuación el programa confeccionado:

1.o Academia a 4 rounds, entre los señores Juan Mora y Guillermo Vargas, ambos del Maciste Sporting Club.

2.o Interesante academia a 4 rounds entre el señor Carlos Abarca, campeón peso pluma de aficionados, y el señor Oscar Garrido, profesor del Vicente Reyes.

3.o Pelea a 5 rounds con decisión, por el campeonato peso gallo del Centro Vicente Reyes, premio una medalla de plata al vencedor, entre los señores Eugenio Monrroy y Patricio Moreno.

4.o Academia a 4 rounds entre los señores Alejandro Blavi y Mario Manfredini, de los Centros Maciste B. C. y Vicente Reyes.

5.o Match a 4 rounds entre los señores Manuel Abarca y Luis Solís, de los Centros Calvin Respress y Ursus.

6.o Pelea a 6 rounds, de fondo con decisión, premio una medalla de plata al vencedor, entre los peleadores del Eddie Polo, señores Humberto Aguilera y Mario Ríos.

CENTRO DEPORTIVO TALLMAN.—Profesor para infantiles.—El conocido peleador peso mosca señor José Santos Lagos, dará clases a los socios infantiles de la institución, los días Martes y Viernes, de 8 1|2 a 10 P. M.

CENTRO DEPORTIVO "CORNELIO SAAVEDRA".—Cita a junta general para hoy Sábado 15, para elegir el Directorio que regirá los destinos de éste por el presente año.

Local de costumbre, a las 8 1|2 P. M.

SALVADOR FUENZALIDA B. C.—Directorio.—Presidente honorario, don Felipe Zúñiga; vice-presidente honorario, don Víctor M. Gacitúa.

Directorio activo:

Presidente, Moisés Miranda.
Vice-presidente, Luis Salinas.
Secretario, Oreste Francesetti.
Pro-secretario, Ramón Maldonado.
Tesorero, Zenón Valdés.
Pro-tesorero, Manuel González.

Directores: Oscar Francesetti, Daniel López, Benedicto Méndez, Manuel Lizama y José Molina.

HERMOSA FIESTA OBRERA.—El Domingo, a las 3 de la tarde, tendrá lugar en la Casa del Pueblo N.o 2, de la Avenida Valdivieso, a tres cuadras del término de la línea de los carros N.o 7, una hermosa fiesta deportiva organizada por la Federación de Empleados de Peluquerías.

Entre los números del programa figura un desafío de box a 4 rounds entre Willes Murray y Manuel Fuentes; y un preliminar entre Luis Vera y Oscar Ibáñez.

Agente Viajero

Ofrécese zona sur, Ventas, Representaciones, Cobranzas Comisiones. Ofrece fianza garantía. C. B., Ciudad. 2960-E-18

AZUL

"COLMANS"

EN SAQUITOS

OFRECEN:

WEIR, SCOTT & Co.

San Antonio 248

AGUILO HNOS.

PUENTE N.º 577

AVISAMOS al comercio y al público en general que con el fin de proceder a la venta y liquidación de todas sus existencias a reabierto su almacén

PUENTE N.o 577

VENTAS SOLO AL CONTADO Y A PRECIOS EXCEPCIONALES

EL SINDICO.

TURF

VALPARAISO SPORTING CLUB

LOS TRABAJOS DE AYER (Pista de arena)

—Mike, montado por G. Guerra, trabajó 1,400 metros en 1.32.

—Matadora, manejada por C. Cruz, movió 600 metros en 37 2|5, y, después de un descanso, repitió la misma distancia en 38.

—Campeamor, montado por Alf. Silva, pasó 1,000 metros en 1.6 2|5.

—Bismuto, montado por un aprendiz, movió 400 metros en 25.

—Gladstone, montado por S. Jiménez, pasó 1,400 metros en 1.35.

—Cautín, montado por un aprendiz, aprontó 400 metros en 25.

—Kipsel y Virgilio, montados ambos por aprendices, pasaron 800 metros en 51 3|5, ganando Virgilio por un cuerpo.

—Oracle, montado por un aprendiz, movió 400 metros en 25.

Clavijero, montado por L. Jopia, pasó 1,200 metros en 1.33 2|5.

—Bambalina, montada por un aprendiz, aprontó 600 metros a voluntad en 38.

—Palmpolaise, manejada por C. Castro, pasó a voluntad 800 metros en 55.

—Brougthy Ferry, montado por J. Oregón, largó 1,400 metros en 1.33 2|5.

—Erin, montada por un aprendiz, atropelló 600 metros en 40.

—Golden Glass, montada por un aprendiz, pasó 800 metros en 52 3|5.

—Nitrógeno, montado por un aprendiz, movió 400 metros en 25.

—Bordeaux, montado por J. Vergara, pasó una vuelta, sin gran apuro, en 3.22.

—Belle Hellene, conducida por A. Silva, movió fuerte 600 metros en 36 4|5.

—Sensata, montada por un aprendiz, movió 400 metros en 27, y, después de un descanso, repitió igual distancia en 27. Ambas veces no fué apurada.

NOTICIAS DIVERSAS

Marqués de Rical.— Este pupilo de Florentino Rojas, no cumplirá su inscripción en la séptima carrera de mañana del Valparaíso Sporting Club, por hallarse resentido de sus manos, y es muy probable que no reaparezca en público hasta dentro de algún tiempo.

Grenadier.—En la semana que termina, murió este hijo de Melbourne y Cibelle, que recientemente fué adquirido por el Stud Grenadier.

Fué castrado en la clínica veterinaria del Club Hípico y, a consecuencia de la operación, fué atacado de "el mal", siendo infructuosos todos los esfuerzos hechos por salvarlo.

Durham.— Es muy probable que este hijo de Pioneer y Macora no cumpla mañana su compromiso en el Clásico Valparaíso Sporting Club por encontrarse con una de sus manos bastante resentida.

Vicente Herrera.— Se ha trasladado a Viña del Mar este preparador para hacerse cargo del entrenamiento de Sergio, que seguirá en adelante bajo su cuidado.

GANADORES DEL PREMIO "VALPARAISO SPORTING CLUB" QUE SE DISPUTARA MAÑANA EN VIÑA DEL MAR

Año	NOMBRE	Edad	Peso	Tiempo
1886	Pisco	6	63	3.47 1|2
1887	Cachapoal II	4	58	3.51 1|2
1888	Wanderer	3	48	3.45
1889	Genovés	5	62	3.49
1890	St. Blaise	4	58	3.53
1891	No se corrió			
1892	Valparaíso	3	52	3.44
1893	Valparaíso	4	62	3.41 1|2
1894	Thunder II.	3	52	3.42 1|2
1895	Calcumilla	4	60	3.45
1896	Lancero	4	59	3.41 1|2
1897	Alhaja	4	60	3.42 1|2
1898	Oro	3	53	3.41 1|2
1899	Alhaja	6	65	3.38 1|2
1900	Fatal II.	6	68	3.39 4|5
1901	Sky Lark II	3	47	3.39 4|5
1902	L. Doncaster	4	60	3.44 4|5
1903	Sky Lark II	5	62	3.37 3|5
1904	Rebeca	4	60	3.38
1905	Andorra	3	48	3.33 3|5
1906	Almendro	5	64.5	3.44 4|5
1907	Alcázar	6	61.5	W. O.
1908	Alcázar	7	60	3.28
1909	Espectro	4	53	3.35
1910	Index	5	59.5	3.31 2|5
1911	Pinche	4	57	3.30
1912	Perfecta	4	55	3.28 2|5
1913	Belle Etoile	4	55	3.28 2|5
1914	Old Boy	4	57	3.31 2|5
1915	Old Boy	5	59.5	W. O.
1916	Old Boy	6	59.5	3.26 1|5
1917	Captain	3	50	3.26 4|5
1918	Margot	3	50	3.28 1|5
1919	Captain	5	61	3.25 3|5
1920	Captain	6	61	3.24

CONCEPCION SPORTING CLUB

PROGRAMA PARA LAS CARRERAS DEL DOMINGO PROXIMO

Premio BACO.— 750 metros.

	Kilos
1 Tintero	58
2 Ratón	57
3 Hipócrates	54
4 Obrita	53
5 Floripina	53
6 Ondina	52
7 Ruble	62
8 Entente	60
9 Café	48
10 Reclusa	46
11 Terrible	44
12 Sátira	44
13 Punch	43
14 Taravilla	42
15 Cifuelo	41

Premio BACHICHA.—900 metros.

	Kilos
1 Sacarina	58
2 Siciliana	58
3 Gloria Turf	56
4 Hipócrates	55
5 Stolen Kiss	55
6 Chillanejo	52
7 Pechén	52
8 Hollín	52
9 Tamagno	52
10 Fogata	51
11 Exhalación	50
12 Café	46
13 Digno	44

Premio BUENA RAZA.—2,100 metros.

	Kilos
1 Leoncillo	58
2 Dover	56
3 Olla	51
4 Endimión	50
5 Turpín	48
6 Ragusa	47

Premio BIBELOTE (1.a serie).—1,200 metros.

	Kilos
1 Alvia	58
2 Borgue	57
3 Mrs. Joe	55
4 Cylgad	52
5 Dodge	50
6 Galia	45
7 Cadete	41

Premio BIBELOTE (2.a serie).—1,200 metros.

	Kilos
1 Lonchinvar	59
2 Willbrodo	58
3 Reclamo	54
4 Desolación	53
5 Escarapela	51
6 Entente	50
7 Pechén	48
8 Sans Rival	48
9 Terrible	47
10 Gabardina	44

DE MONTEVIDEO

Palospavos, en el Gran Premio José Pedro Ramírez

El Jueves 6 del corriente se disputó en el Hipódromo de Maroñas esta importante carrera internacional, en la cual compitieron los mejores productos del turf oriental con lo más selecto del élevage argentino.

El ganador Gran Premio Carlos Pellegrini, Palospavos, se impuso por clase, aun cuando fué en forma estrecha, venciendo a Gaulois por una cabeza.

El hijo de Papanatas correspondió en esa forma a la ilimitada confianza depositada en él por su caballeriza, como asimismo por el público, que lo unjió gran favorito.

Damos el resultado general de la gran carrera:

Gran Premio JOSE PEDRO RAMIREZ (Carrera Internacional).—$ 20,000 al 1.o, 3,000 al 2.o y 1,500 al 3.o—Distancia: 2,800 metros.

1.o Palospavos, 54 kilos, por Papanatas y Royal Princess, del stud Saturnino J. Unzué, Domingo Torterolo . 11080 5025
2.o Gaulois, 54, D. Cardoso 12035 3391
3.o Caid, 54, P. C. Moreno 1793 1594
4.o Aldeano, 54, B. Gómez 2300 1674
5.o Buen Ojo, 60, A. Grassi 6177 3212
Kaporal, 60, C. Ferragut 712 617

Totales 34097 14113

Retirados: Zig Zag, Moloch, Corot, Ziem, Rey Puesto, Patitieso, Pretal (con Palospavos); Quo Vadis?, Ford, Dreaming y Carillón.

Dividendos: de Palospavos $ 5.40 y 3.50; de Gaulois, 3.60.

Ganada por la cabeza; el 3.o a 3 y medio cuerpos.

Tiempo: 2'57" 4|5.

Entraineur: Juan Torterolo.

TRIBUNALES

CORTE SUPREMA

Movimiento habido en 14 de Enero de 1921.

El Excmo. Tribunal se ocupó de las causas en acuerdo.

Falladas de acuerdo.—Arbitraje en juicio Pedro Bannen con Suc. Francisco Domínguez c. forma, ha lugar redactor señor Cisternas; Contra Luis A. Flores y otros c. fondo, indemisible, redactor señor Santa Cruz; Gregorio Correa O. con Vicente García H. c. fondo, sin lugar, redactor señor Fóster Recabárren; y Municipalidad de San Bernardo con Fisco, c. fondo, anulada de oficio sentencia, redactor señor Castillo.

CORTE DE APELACIONES

Movimiento del 14 de Enero 1921

1.a Sala.— Agregada revocada contra R. Silva.

1. Contra A. Ramos, confirmada.
2 Contra A. Lefrancois, confirmada.
3 Contra D. Meza, confirmada.
4 Contra J. Perelló, confirmada.
7 Contra M. Cabrera, confirmada.

Rojas con Cyril W., fallada de acuerdo.

Alegaron: En la agregada, don Pedro Daza; en la 7 don Narciso Sepúlveda.

2.a Sala.—1 Contra Arturo González y otros, fallada; 2. Contra Segundo Ramírez, fallada; 3. Contra Pedro Pino, fallada; 4. Sumario por hurto a José Jesús Herrera, fallada; 5. Contra Raimundo Pezoa, fallada; 6. Contra Marcial Crespo, fallada; 7. Sumario por hurto a Claudina Espinoza, confirmada c. declaración; 8. Contra Camilo Espinoza, aprobada; 9. Contra Calixto Ovalle y otros, aprobada; 10. Contra Juan Bautista Reyes, confirmada.

No vistas las demás.

Fallada de acuerdo:

Reclamo de patente de la Compañía Industrial; Banco de Chile con Banco Nacional, confirmada.

No hubo alegatos.

3.a Sala.—1. Contra R. Herrera, confirmada; 2. Contra M. Guajardo, confirmada; 3. Contra Ibaceta, confirmada; 4. Contra González, confirmada; 5. Contra Moreno, confirmada; 7 Contra Abarca, confirmada; 7. Contra Villarroel, confirmada.

Alegarón:

En la 6, don Nazarino Chacón.

4.a Sala.—1. Contra Elías Villarroel y otros, falladas, aprobada con declaración; 2. Contra Javier Toro, Ignacio Castro, falladas, aprobada; 3. Gustavo González Varas con Ignacio Canales, falladas revocada.

No vistas las demás.

Agregadas: Contra Luis A. Cabello, aprobada; Contra Emilio Leiva, fallada revocada.

Falladas de acuerdo

Rafael Benguria (Denuncia de la Dirección General de Sanidad); Recurso de hecho de Francisco Celis; Pedro Colvet con Carlos Fóster, falladas de acuerdo, revocada.

INGRESO CIVIL

1.a Secretaría

Rec. hecho H. Salas, 1.a instancia; Rec. queja, E. Jofré, 1.a instancia; Valdivia con Sepúlveda, juzgado de Apelaciones.

INGRESO CRIMINAL

Contra L. Boursac, 1er juzgado; Toro con Cáceres, 1er. juzgado; Herrera con Alcaino, 3er. juzgado; Contra A. Carrasco, Buin; Contra C. Barahona, 4.o juzgado; Müller con Baines, 2.o juzgado; Contra L. Cabello, San Bernardo; Contra J. Vivanco, San Felipe.

SEGUNDA SALA

INGRESO CRIMINAL

(Fabres)

Contra Alejandrina Morales, Buin; Sumario por muerte de Macario Benavides, Vichuquén; Sumario por muerte de José D. Rojas, Vichuquén; Sumario por robo a Alejandro Farcedi, Vichuquén;

INGRESO CIVIL

No ingresó ninguna causa.

RECURSO DE QUEJA A UN JUEZ

En el recurso de queja de don Germán J. Contreras contra el juez del 4.o juzgado civil de esta ciudad, la Iltma. Corte dió lugar en dicho recurso por mayoría de votos.

JABON PRACTICO

EL MAS PURO Y ECONOMICO

$0.80 el pan

Pídase en las principales Boticas y Droguerías.

INFORMACIONES COMERCIALES, INDUSTRIALES Y A

CAMBIO

BANCARIO	$ 13|16
COMERCIAL	$ 13|16

EQUIVALENCIAS DEL CAMBIO BANCARIO

1 LIBRA VALE	$ 27.23
1 DOLAR	7.49 1|4
1 FRANCO	0.44
1 MARCO	0.10.8
1 LIRA	0.28.9
1 PESETA	0.99
1 NAC. ARG.	2.60 3|4

PREMIO DEL ORO: 110 %

VALOR DEL PESO ORO DE 18 d.

Al cambio bancario de $ 13|16, un peso oro de 18 d. vale $ 2.04.25.

Como el recargo comercial es de 110 por ciento, hay una diferencia de 5.75 por ciento.

LA LIBRA Y EL DOLAR

Los telegramas procedentes de Nueva York, recibidos ayer en los Bancos de esta ciudad, indican las siguientes cotizaciones:

Oro americano a la vista

Londres y Río de la Plata	$ 3.74
Anglo Sud Americano	3.74
Alemán Transatlántico	3.71
City Bank	3.74 1|4

LOS BANCOS QUE SE EXPRESAN HAN FIJADO LOS CAMBIOS SIGUIENTES:

BANCO DE CHILE
Enero 14.

Plazas	90 dv.	A la vista
Londres	8 13|16	8 19|32
París	2.23 1|2	2.18
N. York		7.49 1|2
Italia	3.85 1|2	3.76
España	1.00 3|4	0.98 1|2
Argentina		2.60 1|2
Hamburgo	9.17 1|2	8.95 1|2

ESPAÑOL DE CHILE
Enero 14.

Plaza	90 dv.	A la vista
Londres	8 8|16	8 19|32
La libra vale	29.31	27.93
La libra siria		27.93
La peseta	0.98.03	1.—
Florín		2.48.44
El franco	0.44.84	0.45.87
El dólar		7.43
Nac. Arg.		2.58
Liras ital.		0.25.85
Marcos		0.11.11
Fco. suizo		1.173
Fco. belga		0.47.16

LONDRES Y RIO DE LA PLATA LDO.
Enero 14.

Cambios sobre el exterior

Plazas	90 dv.	A la vista
Londres	8 13|16	8 19|32
París	2.22 1|2	2.19 1|4
Amberes		2.07 1|2
N. York	3.74	7.47 1|2
España		1.00
Italia		3.83 1|4
Brasil		8 9|16
Uruguay		5.87 1|4
Argentina		2.62
Alemania		
Suiza		85
Siria		9 9|16
Portugal		Id.
Panamá		Id.
Perú		Id.

THE NATIONAL CITY BANK OF NEW YORK
Enero 14.

Cambios del día 13 de Enero de 1921 a las 3 P. M.

Países	A la vista	90 d|v.
N. América	7.44 1|2	
Inglaterra	8 19|32	8 13|16
Francia	45 1|2	
Italia	25.85	
España	99	
Suiza		
Argentina	2.55	
Bruselas		
Oro	1.11.80	1.09.80
Berlín	10.90	

BANCO ANGLO-SUD-AMERICANO LDO.
Enero 14.

Plazas	90 dv.	A la vista
Londres	8 13|16	8 19|32
París	2.22	2.19 3|4
España		1.00
Italia		3.84 1|4
Suiza		84 3|4
Bélgica		2.08 3|4
Holanda		40 1|4
Alemania		8.84 1|4
N. York		7.44 1|4
B. Aires		2.68 1|2

BOLSA DE COMERCIO

MOVIMIENTO

Sin mayores variantes en cuanto al movimiento, continuó operándose ayer en el mercado bursátil.

Los negocios realizados en ambas ruedas fueron de importancia, adjudicándose lotes de interés en diversos títulos, cuyo detalle podrá observarse en la sección respectiva.

Fuera de algunos conformes de interés en Caja 8-1 e Hip. 8-1, los demás negociados carecieron de importancia.

El total de lo operado en acciones ascendió a 1.292,636|50 efectivos y en bonos a 192,000 nominales.

Tanto en bonos como en acciones los precios acusaron flojedad, bajando la mayoría de los transados en ambos renglones.

CIERRE DEL CAMBIO Y ORO

Cambio, vendedor, 8 25|32; comprador, 8 13|16.

Oro, vendedor, 110.50; comprador, 110.

OPERACIONES EFECTUADAS

Primera rueda

8000 Hip. 8-1, P. H., 94.
4 Tattersall, 160.
1000 Hip. 8-1, 94.
3000 Hip. 8-1, 94.
19 Banco Francés, 53.
200 Antof., Enero 27, 117.
5 Gas, 53.
15 Gas, 57 1\|2.
15 Gas, 57 1\|2.
8 Gas, 57-1\|2.
4 Gas, 57.
2 Gas, 57.
3 Gas, 57.
15 Gente Granda, 55.
5000 Caja 8-1, 95 7\|8.
1000 Caja 8-1, 95 7\|8.
1000 Caja 8-1, 95 7\|8.
2000 Hip. 8-1, 94.
500 Banco Nacional, 60.
200 Banco Nacional, 60.
100 Viñas, 41.
50 Viñas, 41.
50 Viñas, 41.
200 Antof., Enero 27, 117.
16000 Caja 8-1, 95 7\|8.
14000 Caja 8-1, 95 7\|8.
100 Viñas, Enero 27, 41.
200 Lota, Enero 27, 52.
100 Lota, 52.
5000 Hip. 8-1, 94.
3000 Caja 8-1, 95 7\|8.
7000 Caja 8-1, 95 7\|8.
20000 Hip. 8-1, 94.
100 Lota, Febrero 10, 52.
100 Llallagua, Febrero 10, 200.
17 Gas, 57.
100 Llallagua, Febrero 10, 200.
100 Lota, Enero 27, 51 1\|2.
100 Lota, Febrero 10, 52.
100 Lota, Febrero 10, 52.
100 Lota, Febrero 10, 52.
100 Lota, Febrero 10, 52.
100 Lota, Febrero 10, 52.
100 Lota, Febrero 10, 52.
100 Lota, Febrero 10, 52.
200 Lota, Febrero 10, 52.
100 Lota, Febrero 10, 52.
100 Lota, Febrero 10, 52.
200 Llallagua, Enero 27, 199.
300 Antof., Febrero 10, 117 1\|2.
500 Antof., Enero 27, 117.
300 Antof., Enero 27, 117.
200 Antof., Enero 27, 117.
500 Antof., Enero 27, 117.
200 Antof., Enero 27, 117.
100 Antof., Enero 27, 117.
100 Banco Chile, 188 1\|2.
100 Llallagua, Enero 27, 198 1\|2.
100 Llallagua, Enero 27, 198 1\|2.
100 Llallagua, Enero 27, 198 1\|2.
100 Lota, Febrero 10, 51 1\|2.
200 Lota, Enero 27, 51.

Segunda rueda

8000 Caja 8-1, 33.
100 Tocopilla, Enero 27, 29.
500 Tocopilla, Febrero 10, 29.
500 Tocopilla, Febrero 10, 29.
100 Loa, 62.
100 Loa, 62.
200 Llallagua, Enero 27, 195.
100 Llallagua, Enero 27, 195.
100 Llallagua, Enero 27, 195.
200 Llallagua, Enero 27, 194.
100 Huanuni, Enero 27, 35.
7000 Caja 8-1, 95 3\|4.
10000 Caja 8-1, 95 3\|4.
5000 Caja 8-1, 95 3\|4.
100 Llallagua, 195.
100 Llallagua, Enero 27, 194.
200 Lota, Febrero 10, 50 1\|2.
500 Lota, Febrero 10, 50 1\|2.
200 Lota, Febrero 10, 50 1\|2.
100 Lota, Febrero 10, 50 1\|2.
30000 Caja 8-1, 95 3\|4.
10000 Caja 8-1, 95 3\|4.
23000 Caja 8-1, 95 3\|4.
6000 Caja 8-1, 95 3\|4.
100 Llallagua, Febrero 10, 193.
100 Llallagua, Enero 27, 192.
200 Llallagua, Enero 27, 192.
100 Llallagua, Enero 27, 192.
100 Llallagua, Febrero 10, 193.
100 Llallagua, Enero 27, 193.
200 Llallagua, Enero 27, 193.
7000 Caja 8-1, 95 3\|4.
300 Viñas, 40.
300 Viñas, Enero 27, 40 1\|2.
100 Llallagua, Febr. 10, 194 1\|2.
100 Llallagua, Febr. 10, 194 1\|2.
100 Llallagua, Enero 27, 193.
100 Llallagua, Febrero 10, 192.
200 Llallagua, Febrero 10, 192.
100 Llallagua, Febrero 10, 193.
100 Llallagua, Febrero 10, 193.
100 Llallagua, Febrero 10, 193.
100 Llallagua, Febrero 10, 193.
100 Llallagua, Febrero 10, 193.
200 Llallagua, Febr. 10, 192 1\|2.
50 Fuegos, 60.
200 Llallagua, Enero 27, 193.
100 Llallagua, Febrero 10, 193.
100 Llallagua, Febrero 10, 193.

OFERTAS, DEMANDAS Y ULTIMAS COTIZACIONES

BONOS

Caja 8-2%. — Comprador por 4,000 a 97.

Caja 7-2%. — Comprador por 30,000 a 90 y vendedor por 1,000 a igual precio.

Caja 7-1%. — Comprador por 100,000 a 90¼ y 10,000 año 1912 a 91.

Caja 6-1%. — Quedó comprador por 10,000 a 88.

Hipotecario 8-1%. — Vendedor por 1,000 a 94.

Hipotecario 7-1%. — Comprador por 5,000 a 85 y vendedor por 2,000 a 86.

Garantizador. — Vendedor por 20,000 y 3,000 a 75.

Garantizador 7%. — Comprador por 2,000 año 1906 a 65.

ACCIONES BANCARIAS

Chile. — Comprador por 74 y 100 acciones a 188½ y vendedor por 10 a este mismo precio.

Nacional. — Comprador por 100 acciones a 60.

Hipotecario. — Vendedor por 50 acciones a 630.

SOCIEDADES MINERAS

Llallagua. — Quedó en rueda comprador por 100 acciones a 198 para Enero 27. Cerraron con transacción a 192½ para Enero 27.

Tocopilla. — A 29 para Febrero 10 quedó comprador en rueda por 1,000 acciones.

Lota y Coronel. — Quedó en rueda comprador por 1,000 acciones a 50½ para Febrero 10. Cerraron con transacción a 50½ para Febrero 10.

María. — Vendedor por 500 acciones a 5½ para Enero 27. Cerraron con vendedor a 4 al contado.

Disputada. — Vendedor por 200 acciones a 15.

Demasías. — Comprador por 100 acciones a 14½ y vendedor por 100 a 16½.

Lebu. — Para Enero 27 se ofreció vender 500 acciones a 71.

San Bartolo. — Vendedor por 1,000 acciones a 14 para Enero 27.

Vacas. — Cerraron con vendedor a 3½ al contado.

SOCIEDADES SALITRERAS

Antofagasta. — Vendedor en rueda por 200 acciones a 117 para Enero 27. Cerraron con comprador a 116½ para Febrero 11.

Peñón. — Vendedor por 250 acciones a 13¼.

Galicia. — Para Enero 27 hubo en rueda comprador por 500 acciones a 24 y vendedor por 100 a 25.

SOCIEDADES GANADERAS

Tierra del Fuego. — Comprador por 400 acciones a 59 para Enero 27.

Gente Grande. — Vendedor por 100 acciones a 54 al contado.

COMPAÑIAS DE SEGUROS

América. — Vendedor por 27 acciones a 95.

SOCIEDADES INDUSTRIALES

Gas de Santiago. — Vendedor por 10 acciones a 56.

Malvoa. — Vendedor por 200 acciones a 22 para Enero 27.

Vapores. — Comprador por 100 acciones a 73 para Enero 27.

Tattersall. — Quedó vendedor por 100 y 54 acciones a 160.

SOCIEDADES PETROLIFERAS

Nacional de Petróleos. — Quedó en rueda vendedor por 1,000 acciones a 0.70.

VIDA OBRERA

...RACION DE OBREROS DE ...TA.—Ateniéndonos al volante ... ha repartido profusamente ... los talleres tipográficos, ...n los delegados cobrar la ...traordinaria para acudir en ... los camaradas porteños que ...peñados en mejorar su si... económica; y que fué acor... el Directorio en sesión del ...ción pasado. La cuota será ...) y de 50 centavos para los ...biéndose suspender, por esta ...pago de la cuota ordinaria ...n de dar cumplimiento a la ...inaria.

...en olvidar todos los federa... ...ctitud de los obreros porte... ...resencia de la crisis que tu... ... la época de las prisiones; ... una obligación corresponder ... forma, puesto que le debe... ... solemne lealtad de confra...

...misión que llevará este dine... ...paraíso, partirá hoy Sábado ...P. M., de consiguiente, los ... deberán dar cuenta al te... ...ta tarde de 3 a 6. ... objeto de solucionar otro ... de conocer el movimiento ...ta porteño, esta tarde, a las ... efectuará una importante ... en donde se le darán ins... ...s precisas a la comisión que ...paraíso.

...RO ARTISTICO "CARLOS ...A".—Este conjunto prepara ...da en honor y beneficio del ...ctor cómico del cuadro, se... ...d Maturana D., como un re... ...ento al valioso concurso ... prestado a distintas institu... ...rante dos años. ...sta velada se pondrá en es... ... comedia escrita por el di... ...el cuadro, señor Luis Ayala, ... tanto éxito se diera tiem...

...RO SANTIAGO.—Esta insti... ...ene el sentimiento de comu... ... sus socios y centros de la ...acional, el fallecimiento del ... del Centro, señor Manuel ...Negrete, acaecido antenoche. ...erales se verificarán hoy Sá... ...as 4 1|2 P. M., partiendo el ...esde su casa habitación, Be... ...259, al mausoleo de la So... ...dga del Trabajo, de la cual ...tinto socio jubilado.

...RO DE ARTE Y SPORT.— ...mo ha despertado entre las ... del barrio, el beneficio que ...a efecto este Centro a fines ... en curso, en el local de la ..."Camilo Henríquez", Arturo ...uina Copiapó (altos). ...ersonas que deseen entradas ...solicitarlas al secretario del ...en el local mencionado.

...EDAD SOCORROS MUTUOS ...ARDO O'HIGGINS".—En con... ...d con el artículo 40 de los ...s, se invita a los socios a ... general ordinaria con el ob... ...hacer la recepción del nuevo ...io, que se efectuará mañana, ... A. M. ...ismo día se llevará a efecto, ...n de la Sociedad Socorros Mu... ... Hojalateros y Gásfiters, un ... honor de los directorios en... ... de ambas instituciones. ... manifestación se verificará en ...ta del señor Alejandro Vega, ... en la Población Riveros, ca... ...posa 48, a las 4 P. M. ...tarjetas son del valor siguien... ...oritas, $ 2; caballeros, $ 4; ...$ 1; y están en venta en casa ...r Vicente Baeza, Bandera ...igarrería de don Antonio Ló... ...coleta 171. ...dvierte a las comisiones en... ...s de la colocación de tarjetas ... lunch, que deberán dar cuen... ...u cometido hoy Sábado, a las ...., en la secretaría, Salas 208, ...contrario se darán por toma...

...ITE OBRERO EJECUTIVO.— ...os tomados.—Celebrar próxi... ...te en el local que se indique, ...amblea plena de todos los ele... ... que marchan de acuerdo con ...mité; recomendar que activen ... bajos electorales, a los cama... ...de San Fernando, Rancagua, ...toria, Melipilla, San Antonio, ...lipe, Los Andes, Quillota, Ca... ...Santiago; pedir a los socios ...cio Mena C., David Díaz G., ...Valenzuela H., José Delgado ...ón de la Vega, que activen las ... y conferencias en sus res... ...s localidades donde están ubi... ... desechar por completo todas ...ciones hechas a este Comité, ...yudar con sus fuerzas algunos ...atos independientes y elegidos ...rtidos que tienen fuerzas pro... ... decir que el Comité está au... ...o para hacer política obrera ...erdo con sus elementos y ne... ...es federales.

...IEDAD UNION COOPERATI... ...E PROPIETARIOS "POBLA... ...INDEPENDENCIA".—En jun... ...eral celebrada el 9 del corrien... ... nombró el nuevo Directorio ...girá el período de 1921, el que ... compuesto de la siguiente for...

...idente honorario, señor Diego ...lla; vice-presidente honorario, ...Aurelio López; presidente efec... ...señor Juan Jaque; vice-presi... ...señor P. A. Sepúlveda; secre... ...señor Eusebio Zapata S.; pro... ...ario, señor José Torres; teso... ...señor Federico Walker; sub-te... ..., señor J. M. Carvajal; direc... ...señores: Venegas, L. Contre... ...Francisco Berríos.

...IEDAD "DEFENSORES DE ...E EN 1879".—Se invita a todos ...cios para mañana, a las 4 P. ...la quinta, Juárez 769, a fin de ...istan a un lunch preparado en ...ación de los aniversarios de ...tallas de Chorrillos y Mirafio... ...A este acto asistirá el General ...nto. La fiesta se celebrará con ...da del Buin 1.o de Línea. ...ecretario don Isaías Tagle R., ... la manifestación.

...UERZO.—Se previene a los ...s que deseen adherirse al al... ...o con que se festejará a don ... Dellepiane por su brillante ...o que obtuvo sobre el señor ... que pueden hacerlo hasta ma... ...Domingo, a las 10 A. M., hora ...e se tomará el tren a Barran...

... datos proporcionará hoy en la ...ctiva Obrera, el comité com... ... por los señores Oscar Nava... ... Guillermo Kergall, Armando ... y el vice-presidente, señor ...io.

...IEDAD DE S. M. "LIGA DEL ...AJO".—Habiendo fallecido el ... fundador don Manuel Jesús ...a Negrete, se invita a los so... ... sus funerales que se verifica... ...oy Sábado, a las 4.30 P. M. ...cortejo partirá de la casa mor... ..., ubicada en Bezanilla 1253, al ...terio Católico. ...invita también a las sociedades ...s y a los amigos del extinto.

...CIEDAD MUTUAL DE COMER... ...TES. — Homenaje a don Agus... ...erey Jorquera. — Conforme a la ...ón que se hizo el Miércoles pa... ... celebró sesión ordinaria el Di... ...rio de esta institución. ...respondencia. — Se leyó el ac... ...la recepción de la tesorería por ...btesorero señor Gaspar Cid, la ...ué aceptada conforme. Y una so... ...d de admisión presentada por el ...ante a socio señor Herminio Ga... ..., quedando su discusión para la ... del día. ...nta. — El señor presidente, po... ...ose de pie, y en sentidas frases, ...enta del fallecimiento del socio ...ado don Agustín Serey Jorque... ... quien tuvo palabras de elogios, ...ociendo en su persona a uno de ... que fueron fundadores de la so... ...d, con cuyo fallecimiento perdía ...stitución a uno de sus socios ...entusiastas, que supo sobresalir ...s demás por su entusiasmo que ...o característico entre sus com... ...ros de labores. Terminó el se... ...presidente, proponiendo mandar... ... la familia del señor Serey, dos ...: una para la señora viuda y ... para su hijo y consocio don ... Agustín Serey, idea que fué ...ada por la unanimidad de la sa... ...encontrándose presente en la sa... ... nuevo director don Juan B. Mal... ...do, se procede a tomarle el jura... ...o del día. ...sidentes. — Don Carlos Cornejo, ...z del juramento prestado por el ...o director señor Juan B. Maldo... ..., se refiere a la conveniencia de

LAS VELADAS OBRERAS DE ESTA NOCHE

CENTRO RECREATIVO LA ILUSTRACION.— La velada de esta noche en Bascuñán N.o 542.— Damos a continuación el programa de la gran velada literario-musical, que el Cuadro Artístico de este Centro efectuará, a las 8 y media P. M., esta noche:

Primera parte.— I. Obertura.— 2. Poesía declamada por Sámolo de la Cruz.— III. Poutpurry, cantado por el señor Enrique Pérez.— IV. "Un buen arreglo lo hace todo", diálogo cómico, por Fernando Torres y Juan Abarca.— V. Fragmento de La Mendiga, recitado por el señor M. Díaz.— VI. Zapateo americano, por el inimitable Tommy Wallace (25 figuras).— VII. "Por subversivos", monólogo cómico por Juan Abarca.— VIII. "Amor que mata", hermoso diálogo dramático, por la señorita Yola Pando y señor Marcelino Díaz.— IX. Gran acontecimiento! Reaparición de la recordada y celebrada murga Chile-Argentina, formada por picantes, inmigrantes y atorrantes, con coplas de palpitante actualidad, bajo la competente dirección del reputado maestro Beble, Beble, Beble....

Segunda parte.— I. Obertura.— II. Exito. Representación del chistoso juguete cómico de ambiente campesino, original del señor Andrés García, titulado "Justo y Malena", con el siguiente reparto:

Malena, señorita Yola Pando; Dolores, señorita Lía Royal; Justo, señor Juan Abarca; Telésforo, señor Gustavo Kergall Casimiro, señor Fernando Torres; Agente, señor Custodio Abarca; Guardián, señor Enrique Pérez; Cantores, gente del pueblo, etc.

Tercera parte.— Gran baile social en honor de las familias asistentes, dirigido por los señores Marcelino Díaz, Enrique Pérez y Juan B. González.

Entrada general, 60 centavos.

Libre para las señoras y señoritas.

—Se nos encarga advertir a los ganadores del gran concurso de disfraces, que este Centro efectuó para la Pascua, que los premios serán entregados en la tertulia de mañana Domingo.

CENTRO FAMILIAR ARTURO ALESSANDRI.— El baile de hoy.— Como lo hemos venido anunciando, hoy a las 9 P. M., en el salón-teatro del Consejo Federal N.o 21, ubicado en San Pablo N.o 1511, se efectuará el gran baile social con motivo de la recepción del nuevo Directorio.

Dado el gran entusiasmo que hay entre los socios, como también en las familias del barrio, este acto promete tener un franco éxito.

El baile será acompañado con juego de serpentinas y flores. El buffett, como de acostumbre este Centro, estará surtido de toda clase de refrescos, dulces, pasteles, frutas, etc., a excepción de las bebidas alcohólicas.

Debido a que no ha sido posible mandar nota oficial, se ruega al Centro Familiar 1.o de Mayo, Estudiantina La Unión y Centro Deportivo Esparta, se den invitados por la presente.

SOCIEDAD DE CARPINTEROS Y EBANISTAS FERMIN VIVACETA. —Como se ha venido anunciando, hoy a las 9 P. M., se llevará a efecto la gran velada literario-musical y baile familiar organizado por la comisión de fiestas, a beneficio profondos estandarte.

Esta velada debió haberse efectuado el día 11 de Diciembre próximo pasado, pero hubo de suspenderse por lluvia.

Se avisa a todas las personas que tienen entradas con esa fecha, que son válidas para hoy.

El programa que se realizará, es el siguiente:

Primera parte.— 1. Obertura por el maestro Rodenas.— 2. Concierto por la Estudiantina La Unión.— 3. Se pondrá en escena la chistosa zarzuela en un acto y un cuadro original de Asenjo y Barbieri, titulada "Los Carboneros", con el siguiente reparto:

Simona, señorita Teresa Durán; Torcuata, señora Lola de Velastini; Onofre, señor Reinaldo Velastini; Satu-Elías, señor Jorge Martínez; Saturio, señor Arturo Silva.— 4. Solo de guitarra por el señor Ramón Miguel.

Segunda parte.— 1. Pieza por la Estudiantina. 2. Recitación, por el señor J. Martínez B.— 3. Monólogo cómico, por el señor A. Silva C.— 4. Presentación de Lolita Alonso, con nuevas tonadillas y couplets.— 5. Solo de guitarra, por el señor R. Miguel.

Tercera parte.— Gran baile social.

Entrada personal: 30 centavos.

SOCIEDAD DE SOCORROS MUTUOS.— Centro Exequiel Vilches.— Hoy, como ya se ha anunciado, se efectuará la gran velada literario-musical en honor de don Alberto Rubio.

El Cuadro Artístico de este Centro, representará "El Lucero del Alba", zarzuela que ha tenido mucho éxito cada vez que ha sido representada.

Las entradas están en venta en el local social y valen 60 centavos con derecho a llevar una señorita.

Este acto principiará a las 9 P. M., y se dará término con un gran baile social.

ACADEMIA DE BAILE LA ESPERANZA.— Hoy tendrá lugar el gran baile a toda orquesta, en honor del señor Lazo, en vista de su gran éxito en los concursos de bailes efectuados últimamente.

Se le hará obsequio también de un velada literario-musical en honor del diploma donado por varios socios.

Mañana en la noche, habrá una campeonato de One-Step por Santiago. señor Julio Godoy.

CENTRO DEPORTIVO GERARDO RODRIGUEZ.— Avenida Matta 1137. —Hoy, a las 9 P. M., se llevará a efecto en el local, una recepción familiar en honor de las relaciones sociales y particulares. Durante la cual se repartirán entre las señoritas asistentes números para al rifa de un artístico anillo, obsequio que hace la institución.

—Mañana habrá matinée Libre Pensamiento, la que empezará a las 6 P. M., para dar término a las 12 P. M.

Se invita para estas fiestas, a la Academia de Baile La Democracia, Deportivo Esparta, La Ilustración, Luis Acevedo y Royal.

CONSEJO FEDERAL N.o 8 DE CARPINTEROS.— Esta noche, a las nueve, se llevará a efecto en el local social de la calle Maipú N.o 830, la velada literario-musical organizada por la comisión respectiva del Consejo Federal N.o 8 de Carpinteros.

Durante esta velada se desarrollará el siguiente programa:

Primera parte:

1. Sinfonía; 2. La balada del río, por Ton Camba; 3. Monólogo, "Las flores de Julita", por Amandita Soto; 4. Couplets cantados por la tonadillera Amandita Soto; 5. Zapateo americano, por Ton Camba; 6. Sorteo.

Segunda parte:

1. Sinfonía; 2. Alegría de la huerta, por el cantante obrero M. A. Morales; 3. Por lacho, monólogo cómico por el señor Maturana; 4. Saliendo de los pimientos, canción del popular Luis Cárdenas; 5. Calixto Fredes, gran éxito del monologuista Luis Araya; 6. Gran suceso. Presentación del popular tonadillero Polo Jorquera.

Tercera parte:

Entrega de los diplomas y gran baile social.

momentos serán valiosa. — El Directorio".

CENTRO RECREATIVO JUVENIL "MARIANO CARLINI". — En la general que se celebrará hoy a las 9 P. M., se tratarán asuntos relacionados con la velada que se eefectuará mañana en el Teatro Escuela Normal (Bellavista), y cuyo programa es el siguiente:

Primera parte. — 1.o Obertura por la orquesta. 2.o Discurso por el presidente del Centro señor Alberto Salazar. 3. Parodia por el socio del Centro, señor Carlos Weels. 4.o Zapateo cómico por el señor Hipólito Valle. 5.o Poesía por el socio del Centro, señor José Weels. 6.o Parodia por el señor Humberto Muñoz.

Segunda parte. — 1.o Obertura por la orquesta. 2.o Diálogo por el socio del Centro, señor Carlos Weels. 3.o Variedades, por el señor Orlando Meza, 4.o Zapateo y canto por el señor Orlando Gallardo. 5.o Recitación por la señorita Cristina Gallardo. 6.o Marcha final.

Amenizará el acto una banda de músicos.

UNION EN RESISTENCIA DE ELABORADORES EN MADERA. — Esta institución nos pide llamar a todos sus componentes, a una reunión general que se efectuará mañana a las 8 A. M., y en la que se tratará el proyecto sobre bolsa del trabajo para los desocupados del gremio de carpinteros y la unificación con el consejo N.o 8.

CENTRO FAMILIAR 1.o DE MAYO — Para mañana se llevará a efecto la gran matinée Libre Pensamiento, a las 5.30 P. M. para terminar a las 8 P. M. A las 9 P. M. se dará principio al gran baile familiar, con reparto de números, a las señoritas asistentes.

—Este Centro, en su última sesión nombró el siguiente directorio: presidente, señor J. Villagrán; vice, señor Juan Labra; secretario, señor O. Gómez; pro-secretario, señor Mamerto Fernández; tesorero, señor Luis Aguilera; secretario, Guillermo Rojas Vocales, señores: Polo Jorquera, Luis Cárdenas, Misael Arévalo, Jacinto Martínez, Juan B. Contreras, Guillermo Donoso, Homero Fernández, Miguel Reinoso, y Alfonso Rodríguez.

Directores, las señoritas Julia Rivero y Carmen Maturana.

CENTRO INSTRUCTIVO EL DESPERTAR.— Local social: Rosas, esquina Avenida Matucana. — Con gran entusiasmo se prepara la reapertura del salón social, en Matucana, esquina de las Rosas, acto que se llevará a efecto hoy a las 9 P. M. Se nos encarga invitar a este acto, a los Centros análogos y en especial a los Centros amigos Federación Instructiva Obrera, Familiar 1.o de Mayo y Familiar Arturo Alessandri.

COMITE DE DEFENSA SOCIETARIA.— El Miércoles 12, como estaba anunciado, se verificó la reunión preliminar, con el fin de formar el Comité de Defensa Societaria. Abierta la asamblea, la que fué presidida por el secretario de la Federación de Pintores, usando de la palabra todos los delegados, los que abundaron en términos enérgicos, contra la emprendida por algunos elementos sociales, pasándose en seguida a nombrar la Mesa Directiva, a fin de que activara este asunto.

SOCIEDAD DE INVALIDOS DE LA GUERRA DE 1879 Y VETERANOS DEL EJERCITO Y ARMADA. —Se invita a todos los socios en general, para mañana, a las 9 A. M., con sus insignias y medallas, para recibir oficialmente a S. E. señor don Arturo Alessandri, en el Albergue, Román Díaz número 28.

Las tarjetas cuyo valor es de tres pesos, se expenden en Independencia número 353, Andrés Bello 668, Cuerpo de Inválidos, Carmen N.o 839 y enel Albergue a cualesquiera hora, Román Díaz número 28.

ACADEMIA DE BAILE LUIS A. ACEVEDO.— Recoleta 164.— Esta Academia anuncia para hoy, a las 9 y media, una interesante reunión social para la cual se invita a las señoritas que aún no conozcan esta Academia de Baile, donde se pasan agradables momentos después del trabajo cotidiano.

El Domingo, habrá matinée de 5 y media a 8 P. M., en la noche, baile social, de 9 y media a 12.45 P. M., para los socios y visitas que deseen conocer la Academia.

Los socios morosos en sus cuotas, no podrán asistir, si no cancelan el derecho de entrada.

CITACIONES

Federación de Sastres de Ambos Sexos.— A junta general extraordinaria para hoy, a las 8 P. M.

En especial a los personales internos de Gath y Chaves, Santiago, Pinaud y Simon, a la clase íntima de baile que se efectuará a las 9 P. M., en el local de costumbre, Morandé 845.

Centro de Arte y Sport.— A junta general extraordinaria para hoy a la hora de costumbre.

Centro Cristóbal Colón de la Unión Nacional.— A todos los socios en general a la sesión solemne y repartición de diplomas que se llevará a efecto hoy, a las 9 y media P. M., en la cual se hará entrega del puesto al nuevo Directorio.

Después de al sesión, se hará la manifestación en honor del nuevo Directorio, para la cual se ha confeccionado un buen buffet.

Unión en Resistencia de Albañiles Ayudantes y Ramos.— A los personales de albañiles, carpinteros, enfierradores, concreteros y ayudantes de las diferentes construcciones de la Compañía W. Brade y Cía., a una gran reunión para el Lunes próximo, a las 7 A. M., para protestar de la contestación que ha dado a la comisión, el gerente de dicha Compañía.

Unión Gremial de Fundidores.— Para mañana a junta general, a las 9 y media A. M., en el salón social, Libertad 57.

Sociedad de Artesanos La Unión. —A junta general ordinaria, para mañana, a las 3 P. M.

El señor presidente saliente, don Luis Correa R., dará cuenta de la labor realizada durante el año.

Se invita a los socios con sus familias, a una velada literario-musical, y baile familiar, que se llevará a efecto en la misma fecha indicada, a las 9 P. M., en conmemoración de su 59.o aniversario.

Las entradas pueden pasar a retirarlas los socios, a Ahumada 20.

Sociedad de Socorros Mutuos de Practicantes de Chile.— Habiéndose llevado a cabo el Domingo próximo pasado al elección del nuevo Directorio que regirá los destinos de la institución, cítase a sesión para el Miércoles próximo, a las 8 P. M., en punto, para llevar a cabo la proclamación y sesión general.

Sociedad Artes Mecánicas de Socorros Mutuos.— Al Directorio para el Jueves 20 del presente, a las 7 y media P. M.

La Unión Nacional.— Centro Moisés Castillo.— A junta general para hoy en su local, Eucalipto 530, a las 8 y media P. M.

Unión Femenina.— A reunión general a todas sus asociadas por haber asuntos de importancia que tratar, para mañana, a las 7 P. M., en la Federación de Estudiantes de Ch., Agustinas 632.

Sociedad de S. M. Juan M. Dávila. —Esta Sociedad celebrará hoy, a las 9 P. M., junta general ordinaria, en su local 21 de Mayo 831.

El orden de la table es: Balance, memoria del presidente saliente y elección del nuevo Directorio.

La secretaría estará abierta para el pago de cuotas desde las 5 P. M.

cambiar su redacción, por no consultar actualmente todas las ideas que mantienen los socios, quienes los hay demócratas, conservadores, radicales y de otras creencias, proponiendo y haciendo indicación al respecto para que la actual redacción sea modificada y, en vez de citar el nombre del Todopoderoso, diga solamente por "vuestro honor y vuestras creencias". La indicación del señor Cornejo dió ocasión para que se suscitara un debate al respecto. Se aceptó la idea, como asimismo, introducir este acuerdo en la próxima reforma de los estatutos.

Don Amador Marambio se refiere en seguida a un acuerdo que existía sobre cierta manifestación que ofrecería la institución a todos los amigos, incluso los de la prensa, y después de hacer ciertas consideraciones con dicha referencia, termina haciendo indicación para que se efectúe en el presente mes, indicación que puesta en discusión, dió motivo para que se suscitara un largo debate en el cual se dejó especial constancia de la conveniencia de esta manifestación en honor de todos aquellos que modestamente y en forma por demás halagadora, han ayudado a subir a la sociedad al pie de florecencia en que se encuentra.

En este debate, participaron todos los directores presentes, concordando sus opiniones en el sentido de la mayor magnificencia de dicha manifestación por tratarse de un acto de reconocimiento para todos aquellos que han tenido la delicadeza de aportar su contingente en bien del progreso y de la buena marcha de la institución.

En el transcurso del debate, se emitieron diversas ideas arribándose al acuerdo de nombrar una comisión para que finiquite este asunto y prepare la manifestación, la que quedó compuesta por los siguientes señores: directores: José Fernández, vice-presidente; Carlos Cornejo, secretario interino; Amador Marambio, Alejandro Albini, pro-secretario, Marco A. Fuentes y del presidente señor Luis Cornejo Reveco.

Orden del día. — Se pone en discusión la solicitud de admisión del aspirante a socio señor Hermindo Garrido, la que después de proporcionar los datos el patrocinante, don Juan B. Maldonado, fué aceptado como tal.

A continuación, el señor Maldonado, como nuevo director, agradece la manifestación de confianza que le ha dispensado la sociedad para nombrarlo a desempeñar un puesto de director y hace promesa de trabajar hasta donde le sea posible por conseguir día a día más el progreso de esta institución.

Por encargo del consocio nuevo, señor Garrido, se acordó imprimir varios ejemplares de unos proyectos que tendrá en estudio la sociedad. Asimismo, citar a la Comisión de Sanidad para el próximo Miércoles a fin de que se preocupe de asuntos de suma importancia social.

CIRCULO DE AMIGOS "LOS PERROS". — La manifestación de mañana en honor del nuevo directorio.— Como lo habíamos anunciado, oportunamente, mañana se llevará a efecto la manifestación que los miembros del Círculo Deportivo "Los Perros", ofrecen en honor del nuevo directorio, que regirá los destinos de la institución durante la presente temporada.

Esta manifestación, se llevará a efecto en la espaciosa quinta ubicada en la Avenida Chile 490 (Pa Palma), la que ha sido convenientemente arreglada para esta reunión. La comisión de fiestas, no ha omitido sacrificio alguno para que ella resulte lucida, ya que se trata del reconocimiento y adhesión hacia el nuevo directorio que inicia sus funciones.

El Directorio, aprovechará esta oportunidad para hacer entrega de algunos premios del último campeonato atlético llevado a efecto en los primeros días de Diciembre y que se adeudan a algunos de los vencedores.

Dadas las simpatías de que goza esta entusiasta y prestigiosa institución, de seguro que el local donde se llevará a efecto esta reunión se hará estrecho para contener los numerosos invitados, delegaciones de instituciones amigas y adherentes.

El directorio que regirá los destinos de la institución durante el presente año es el siguiente:

Presidente, señor Alejandro Vargas C.; secretario, señor Delfín Ilabaca H.; tesorero, Eugenio Rubio; directores: Miguel Ruiz y Eduardo Figueroa.

SOCIEDAD DE SOCORROS MUTUOS LA AURORA. — Como está anunciado, mañana Domingo se llevará a efecto el paseo campestre que esta institución ha organizado a la Quinta de los Obreros, en Lo Ovalle, donde se servirá un almuerzo y once. Esta manifestación será amenizada por un excelente trío que ejecutará escogidos trozos musicales y el cual ha prestado desinteresadamente su concurso.

Dado el buen número de adherentes esta fiesta promete ser todo un éxito. A esta fiesta, se han invitado especialmente a los miembros de la prensa. Tomar carro La Cisterna, paradero 14.

CIRCULO DE AMIGOS LOS "H".— En junta general celebrada el 13 del presente, se eligió el siguient directorio que regirá los destinos de la institución durante el presente año:

Presidente, señor Pedro P. Valenzuela; vice-presidente, señor Alberto Tapia; tesorero, señor Manuel Barrera; secretario, señor Rafael Barrera; directores, señores: Manuel Ahumada, Ossel Arriagada, David Saavedra y Humberto Cerda.

ESTUDIANTINA ESMERALDA. — Como se ha venido anunciando, mañana tendrá lugar el beneficio profondos sociales, en el espacioso y cómodo salón teatro que la Sociedad Artesanos La Unión, que posee en Riquelme 859.

En este mismo día, se llevará a efecto también las clases de 9 a 12 de la mañana.

Se advierte a las personas que deseen pertenecer al cuadro de ejecutantes, que la cuota mensual se ha fijado en la suma de un peso.

ELABORADORES EN MADERAS. —Estando en huelga los carpinteros en la obra del Club Hípico, se ruega a los demás obreros del gremio, no ir a pedir trabajo a esta sección.

SOCIEDAD LA DEMOCRACIA. — Hoy a las 9 P. M., se llevará a efecto un gran baile social en honor del nuevo directorio.

Para dar más realce a esta manifestación, han prestado galantemente su concurso conocidos artistas, los cuales tendrán a su cargo los númε. de canto y recitación y se invita a las familias del barrio, para que asistan a este acto.

A las señoritas asistentes se les obsequiarán flores, helados y dulces.

Se nos pide invitar de un modo especial a las sociedades amigas, Gerardo Rodríguez, Ilustración, Esperanza, Luis Acevedo, Fermín Vivaceta, Instructiva Obrera y Royal.

Recomendamos la asistencia a los señores directores de turno.

El Domingo habrá matinée, libre pensamiento a las 5 P. M. y será dirigida por la señorita Clara. Se pondrá término a este baile a las 12 P. M.

LIGA DE DEFENSA DE COMERCIANTES. — Entre los socios de esta institución, cricula la siguiente invitación:

"Estimado señor: Es tradicional en nuestra institución celebrar dignamente el aniversario social, fecha que nos recuerda la entrada de ella al concierto del comercio, cuya actividad es una de las más poderosas bases en que descansa el progreso de las naciones, así es que nosotros no olvidamos que el próximo 6 de Febrero cumple cuatro años de existencia, nuestra querida institución, por lo cual, el directorio ha tomado la determinación de verificar un paseo campestre al cual deben asistir todos los socios, para conmemorar íntimamente la fecha de la fundación de nuestra sociedad.

A este acto serán invitadas las autoridades, miembros de instituciones análogas; amigos de la prensa y especialmente la Lega de Li Escergenti de Valparaíso, institución congénere, a quien nos unen lazos especiales de simpatía.

Para llevar a efecto este paseo, en el cual se servirá un almuerzo, se ha elegido la pintoresca "Quinta Limay", ubicada en la Avenida Recoleta N.o 1314 (frente al Cerro Blanco, carro N.o 7).

Encarecemos vivamente el concurso de su presencia a la fiesta, pues con ello realzará la manifestación y servirá a la vez, de exponente de unión y solidaridad, sentimientos que siempre deben reinar en toda sociedad bien constituida.

Esperamos su adhesión que siempre fué entusiasta y que en estos

CRONICA POLICIAL

UN LADRON PRECOZ

El curioso caso del muchacho Angel Rubio.— Un robo de 3,000 pesos al Telégrafo Comercial

El procedimiento de los delincuentes.—Detenidos infraganti

Estos últimos días nos hemos ocupado con preferencia de una serie de robos de consideración cometidos en diversos puntos de la población por distintos individuos.

A nuestra detallada información de ayer referente a la curiosa personalidad del estafador adolescente Ernesto Herrera Araya, debemos agregar hoy otro caso no menos interesante de un ladrón precoz.

Se nos informa que recientemente se ha descubierto en el Telégrafo Comercial un robo de útiles y aparatos que asciende a 3 mil pesos más o menos.

El autor de este delito ha resultado ser un muchacho empleado de la misma oficina y que dice llamarse Angel Rubio Tannen.

Rubio, desde hace algún tiempo a esta parte, venía efectuando una serie de robos que entregaba a un amigo suyo apellidado Saldaño, para que se encargara de venderlos.

Entre las especies substraídas por Rubio, se cuentan 30 ampolletas, algunos galvanómetros, fusibles, manipuladores, una relojería completa de receptor Morse y otros útiles menores.

La forma en que fué descubierto el ladrón, además de ser curiosa, demuestra la escasa práctica que el delincuente tenía en el oficio a que se dedicaba con tanto empeño.

Se nos informa que el sujeto Saldaño, encargado de al colocación de las especies substraídas, tuvo la candidez de ir a ofrecerlas a la misma bodega de la oficina del Telégrafo Comercial.

Sorprendido el señor Ernesto Silva, representante de la Empresa del Telégrafo mencionado ante la identidad de las especies ofrecidas en venta con las que existían en uso ordenó hacer una revisión de los libros y un balance ligero de los útiles en servicio.

Se vió entonces que coincidían las faltas con el número de mercaderías ofrecidas.

Saldaño fué detenido al hacer un nuevo ofrecimiento y conducido a la Sección de Seguridad.

Hecho el primer interrogatorio, Saldaño denunció a su imberbe cómplice y expuso detalladamente el procedimiento empleado entre ambos para explotar la industria en que se le sorprendió tan incautamente.

RECTIFICACION.—Se ha presentado a nuestra imprenta doña Eloísa Ulloa a exponernos que es inexacto el denuncio hecho en su contra por don Pedro Asped, publicado en nuestra edición de ayer.

La señora Ulloa, declara ser tía de la niñita Bristela y que la tiene a su lado desde pequeñita con el consentimiento del mismo señor Asped. Sostiene pues, que no hay tal robo, como asegura el denunciante.

ADULTERADOR DE CUENTAS.—Luis Romero ha sido puesto a disposición del juzgado del crimen por acusarlo Manuel Morales, quien informa que cuando lo tuvo como repartidor de leche le robaba dinero guardándose la plata que le mandaba a depositar en la Caja de Ahorros, haciendo el mismo la anotación de los depósitos en la libreta respectiva.

LADRON DE POLVOS.— Alberto Cepel ha sido puesto a disposición del juzgado del crimen de turno por acusarlo Carlos Gilbert de haberle robado de su fábrica 140 docenas de cajas de polvos que han sido avaluadas en 1,680 pesos.

El detenido salió en libertad bajo fianza.

ATROPELLO.— Hernán Rosal ha sido reducido a prisión por atropellar con el auto que gobernaba a Francisco Morales, infiriéndoles lesiones internas de carácter grave.

SE DIO VUELTA CON LOS TARROS.— Pedro Zúñiga ha sido reducido a prisión porque habiéndolo mandado su patrón al Banco a cambiar 600 pesos para pagar los trabajadores, Zúñiga no volvió a dar cuenta de su cometido, gastándose el dinero entregado.

LE JUGO LA TALQUINA.—Doña María Gálvez ha dado cuenta a la justicia, que cambió un cheque por valor de 180 pesos a Martín Saldaño habiéndose negado éste, después de recibir el dinero, a endosar el cheque en referencia.

ROBO DE ESPECIES.— Penetraron ladrones al domicilio de don José Sanhueza y le llevaron robada ropa de vestir y otras especies que se avalúan en 300 pesos.

A LA ASISTENCIA PUBLICA.— Fué enviado a la Asistencia Pública Avelino Moraga Bustamante con fractura grave del brazo derecho que le fué ocasionada mientras trabajaba en la Barraca Malvoa, ubicada en calle San Eugenio 40, de donde era empleado.

ROBO DE ESPECIES.— Penetraron ladrones al domicilio de don Samuel Espejo ubicado en la calle Rosas 1891 y le llevaron robadas especies de comedor que se avalúan en 800 pesos.

ENVENENAMIENTO. — Don Eudosio Moreno ha dado cuenta a la justicia que su empleado José Colonés se bebió equivocadamente dos pastillas de oxicianuro disueltas en agua.

El estado de Colonés es grave. El enfermo fué trasladado al Hospital de San Vicente de Paul.

Se nos informa que la familia del enfermo a que nos referimos reside en la Argentina ignorando, por lo tanto, la desgraciada suerte que aqueja a su deudo.

LE DIO A COMER PINTURA. —Doña Blanca Wilson ha dado cuenta a la justicia que un individuo llamado Erasmo López dió a comer a su hijo Rafael Gaete de 9 años de edad cierta cantidad de pintura, que le ocasionó perturbaciones internas de carácter grave.

AGRESION—Don Máximo Vargas Cornejo ha dado cuenta a la justicia que fué agredido a palos por Arando Castolón, ocasionándole la fractura del brazo izquierdo.

El estado de Vargas es grave. Fué trasladado al Hospital de San Vicente.

LADRON AUDAZ.— Da cuenta doña Ester Sepúlveda que un muchacho desconocido le arrebató sorpresivamente de las manos, una pulsera de oro que avalúa en 400 pesos.

AGREDIDA CON CUCHILLO— Fué enviada a la Asistencia Pública Ester Flores Ramírez con dos heridas graves en la pierna izquierda que le infirió con cuchillo un individuo desconocido que huyó después de cometida la agresión:

EL ROBO DE LA MALETA.— Ayer estuvo en nuestra imprenta el porta-equipaje N.o 11 de la Estación Mapocho y nos expuso que nada tiene que ver con la pérdida de la maleta del señor J. M. Brument ocurrida antes de ayer en un punto que no se puede precisar.

Informa nuestro reclamante que entregó conformes a sus dueños los 13 bultos que le fueron confiados en acarreo.

LADRONES.— Penetraron ladrones al domicilio de don Gustavo González y le llevaron robadas numerosas prendas de vestir que se avalúan en 700 pesos.

ACCIDENTE. — Se ha dado cuenta a la justicia que mientras traficaba por la calle Recoleta la carretela de don Guillermo Olguín se espantaron los caballos yendo el vehículo a estrellarse contra un poste telefónico.

Resultaron dañados los alambres de comunicación. No hubo desgracias personales.

ROBO DE ESPECIE.— A don Antonio Vega le robaron de su domicilio todo el servicio de mesa y varios cuadros, habiendo sido avaluadas las especies en 400 pesos.

Avisos clasificados

OFRECEN EN ARRIENDO

OFICINAS CON TODO CONFORT, arriendo a profesionales en Morandé 450. Tratar con el administrador, oficina 12. 18-E

CASITAS, $ 40, ARRIENDASE, BA-ños. Higiénicas. "Cité modelo", Castro 472. 1836-E-20

lle Rancagua N.o 063 entre Avenida Las Quintas y Seminario. e-15

¡INDUSTRIALES! ARRIENDASE por contrato el extenso local con oficinas, patios, galpón de dos naves totalmente cerrado, toda servidumbre, acceso a dos calles, frente a la salida principal de la Estación Providencia. Avenida Las Quintas N.o 120. e-15

PIEZAS PARA MUEBLES O HABI-tación, se arriendan. Delicias 1759. 15-E

$ 180, ARRIENDASE CASA BIEN tenida, altos, cinco piezas, hall, dependencias. Eyzaguirre 757, entre San Francisco y Santa Rosa. 15-E

$ 80, ARRIENDASE ALMACEN CON tres piezas habitaciones, patio, dependencias. Eyzaguirre 767. 15-E

INDUSTRIALES, ARRIENDASE galpones con habitaciones. Andes esquina Lourdes. N.o 370. 16-e

ARRIENDASE LA COMODA CASA Bascuñán 47 o departamento independiente. e-17

PIEZAS BIEN AMUEBLADAS CON rica pensión por meses y días se arriendan. Precios módicos. San Diego 79. e-15

$ 110 ARRIENDA CASA 4 PIEZA Y dependencia recién pintada. Toesca 3007. e-15

$ 100 ARRIENDANSE CASAS CO-modas, elegantes, cuatro piezas, dependencias, patio. Se entregan el 1.o de Febrero. Eyzaguirre 761. 15-E

EN CASA CENTRAL SE ARRIEN-dan piezas con o sin muebles, buena pensión. Pensión de mesa para tres caballeros. Serrano 247. 15-E

ARRIENDASE ESPLENDIDO LO-cal, especial industria, con casa habitación, luz, fuerza, gas, teléfono. Prat 1066. Tratar: San Antonio 444. E-15

MATRIMONIO EXTRANJERO NE-cesita arrendar casa aseada, pago trimestre anticipado. Casilla 585. E-15

CASA HABITACION ESPECIAL PA-ra industria, con cinco piezas, cocina, galpones, y sitio. Arriéndase, Chacabuco N.o 755, tratar, Huérfanos 710. 15-e

FAMILIA EXTRANJERA ARRIEN-da pieza o departamento persona honorable, un paso Parque Forestal. Bueras 158 G. 15-e

ARRIENDASE COMODA CASA, 11 habitaciones, apropiada pensión, Bueras 180. Próximo Parque Forestal. e-18

$ 60 CASAS TRES PIEZAS FUERA servicio. Carros a la puerta, luz, agua gratis. Matucana 1333. e-15

ARRIENDO EN $ 200 LINDO CHA-lecito con quintita y garage, luz eléctrica. Maestranza 1855. E-15

CASAS ALTOS Y BAJOS, DESDE $ 200. Huérfanos 2615. E-18

$ 160 ARRIENDO CASA 7 PIEZAS, dependencias, alcantarillado y gas. San Francisco 1474. Tratar: Eyzaguirre 726. E-15

FAMILIA ARRIENDA PIEZA guardar muebles. Serrano 74. E-15

SE ARRIENDA UNA CASA APRO-piada para negocio, en San Pablo 3759. E-16

ARRIENDO MAGNIFICA PROPIE-dad para cualquier negocio industrial. Gay 1742. Electricidad, etc. 3052-15-E

BOX Y LOCAL PARA GUARDAR automóviles, arriendo, Root 54. e-15

ARRIENDO ALMACEN, SAN PA-blo 1244. e-17

ARRIENDO DOS CASITAS RECIEN empapeladas, 96 y 125 pesos, Santa Filomena 140. e-15

BODEGA ESPLENDIDA PARA TA-ller, contrato largo se arrienda, verla, Bandera 618. 17-e

CASITA ASEADA ARRIENDO, $ 65 Lastra 1680. e-16

$ 90 ARRIENDASE CASAS, FARI-ña 439. Tratar: Dávila 759. 16-E

$ 140 ARRIENDASE CASA FARI-ña 435. Tratar: Dávila 759. 16-E

GRANDES LOCALES, ARRIENDA-se para comercio, industria. Dávila 759. 16-E

SE ARRIENDA UNA O DOS PIE-zas con pensión. Maruri 859. 15-E

ARRIENDO CASA, MATUCANA, EN-tre San Pablo y Martínez de Rozas. San Pablo 2388. 17-E

ARRIENDO UNA PIEZA EN DE-licias 46 B. 15-E

ESPLENDIDA CASA ALTOS TO-da comodidad, arriéndase. Santa Rosa 488. E-17

SE ARRIENDA LOCAL PARA guardar automóvil. Marín 419, entre Maestranza y Lira. E-17

ARRIENDO TRES PIEZAS $ 70, personas sin niños. Angamos 263. E-15

PIEZA GRANDE, AMUEBLADA; con sin pensión. Baño, electricidad. Compañía 2816. E-15

OFICINA, SE ARRIENDA. MONEDA 1016. E-16

ARRIENDO, AMOBLADA, HIGIE-nica y hermosa pieza con balcón, espléndido baño. Prat 181. E-16

ARRIENDASE BUENA ESQUINA para negocio, con luz eléctrica y gas. Ejército 884. 3173-24-E

$ 70 ARRIENDO CASITA CEN-tral. Rancagua 208. 16-E

ARRIENDO LINDO DEPARTA-mento. Independencia 727. 16-E

$ 135, ALTOS COMODOS, ELEGAN-tes, siete piezas, servicios, electricidad, carros al lado. Maipú 1178. 3184-16-E

$ 65 ARRIENDO CASITAS TRES piezas, todo servicio, cerca tranvías y Parque Forestal. Dardignac 176. 3186-15-E

A EMPRESARIO AUTOMOVILES, arriendo local, capacidad hasta doce, $ 100 mensuales. Gorbea 2524. 15-E

NECESITO ARRENDAR UN SITIO de media o una cuadra, tenga posesión para cuidador. Dirigirse por carta: Lezaeta 552. 16-E

ARRIENDASE CASITA 4 PIEZAS Grajales 2524. 15-E

ANIMALES

LLAMAS, UNA PAREJA VENDO. Ejército 232. 17-E

VENDO O ARRIENDO BURRA LE-chera con cría chica. Calle Tocornal 1755. 15-E

VENDO UNA YEGUA GRANDE, DE tiro solo. Bascuñán 1209. E-17

DE OCHO MESES, LINDO PERRO policial, bravo, para quinta, vendo. Jofré 320. E-16

GATITOS FINOS, VENDO. PRAT 181. E-16

CABALLOS DIESTROS PARA CA-rretones se venden. Av. Las Quintas 402. 3177-17-E

VENDO BONITA YEGUA TIRO SO-lo, sobresaliente en trote. Dieciocho 742, de 10 en adelante. 3169-15-E

VACA PARIDA, 15 LITROS, VEN-do. Gay 2761. 15-E

AVICULTURA Y CULTIVOS

VENDO LINDA PAJARERA Y CA-narios. Calle Franklin 909. e-15

AUTOMOVILES Y CARRUAJES

FORD, POR CONCLUSION DE NE-gocio, realizo cinco flamantes. Verlos para convencerse: Sargento Aldea esquina San Diego. E-15

FORD FLAMANTE SE VENDE DE ocasión. — Tratar con A. González, Cigarrería, Bandera 248. e-15

VENDESE AUTO FORD PARTICU-lar, llantas desmontables. Tratar y verlo. Calle Toro Mazotte 68. e-15

VENDO AUTO FORD, CUETO 1224. E-16

VENDO AUTO CHANDLER, TURIS-mo, siete asientos. San Diego 933. e-15

AUTOMOVIL AMERICANO TURIS-mo 7 asientos, de ocasión vendo. Riquelme 1690. 3046-15-E

AUTO CAMION FRANCES DE 3 tons, casi nuevo, vende barato. A. España 47. e-16

$ 5,000 VENDO SCRIPPS BOOTH, turismo, perfecto estado. San Antonio 796. e-21

CHAUFFEUR FORD NUEVO SE ofrece, entrega anticipada. Diríjase: Juárez 792. B. Barraza. 3176-16-E

VENDO AUTOMOVIL FORD MO-tor garantido, tapicería y capota nueva. Nataniel 464. e-15

VENDO FORD, FACILIDAD PAGO. Esperanza 48, segundo número. 15-E

AUTO FORD, COMPRO DE OCA-sión. Chacabuco N.o 51. 16-E

SE VENDEN DOS AUTOS FORD, en perfecto estado. Tratar. Rodulfo Philippi N.o 39. 15-E

CARROCERIA AUTO CAMION VEN-do, elegante, perfecto estado para 20 personas, Mapocho 2618. e-15

SE VENDE UN CAMION NUEVO de 2 ruedas. Andes 2318. 2724-15-E

VENDO MOTOCICLETA TRIUMPH de carrera, 2 y medio H. P., San Pablo 1256.— Abeleido. 15-E

TALLER MECANICO DE PRECI-sión. Especialidad automóviles Dodge, King, Jordán, Packard. Se garantiza el trabajo. Víctor Anguita, Rosas 1330. E-15

RUEDAS DE CARRETELAS EN muy buen estado se vende. Verlas y tratar: Av. Matta 795. e-16

CARRETELA CON ARNESES, SE regala de ocasión. Purísima 275. 16-E

VENDO CARRETELA PERFECTO estado. Esperanza 23. 15-e

SE VENDE VICTORIAS PUESTAS, en muy buen estado. Verlas. Catedral 2827. 16-E

ME QUEDAN 8 CARRUAJES DE DI-ferentes clases, que vender. Muy baratos, Av. España 47. e-16

CARRETELA LIVIANA, CARGADO-ra, vendo barato. Después de doce, Huemul 1428. e-16

COMPRA-VENTA VARIAS

ROPERIA MANUEL RODRIGUEZ, esquina San Pablo, ofrece a precios baratísimos: Ternos de riquísimos casimires para gordos, altos, delgados, de todas medidas, corte correcto; hay en sección especial ropa de talle casi sin uso. Ambos, paletoes, pantalones, sombreros, calzado todo desinfectado. 17-E

COMPRO ROPA USADA, BUENA y regular. Estado, rotas, manchadas, apolilladas, desteñida, ternos de montar, Ropa militar, jaquet, levita, smocking, tela de paragua viejo, mantos de seda, etc...—Dirigirse Correo N.o 4. Casilla 5539. 2479-E-15

ROPERIA "LA VEGA", VENDE barato para hacer clientela, ternos, ambos, pantalones, paletoes, zapatos de hombre y señora; facilidades de pago. Andrés Bello 694, esquina Gandarillas, frente la Vega Central. 16-E

TERNOS, PANTALONES, AMBOS, paletoes, sombreros, zapatos de hombre y señora, usado pero bueno, vende cualquier precio; facilidades de pago. Ropería Andrés Bello 601, esquina Recoleta. 16-E

TERNOS, AMBOS PALETOES, PAN-talones de ricos casimires, corte elegante, calzado, vende precios baratísimos Ropería Moderna. San Diego 263. 2568-18-E

COMPRO ROPA USADA, BUENA Y regular. Estado, rotas, manchadas, apolilladas, desteñida, ternos de montar. Ropa militar, jaquet, levita, smocking, tela de paragua viejo, mantos de seda, etc. Dirigirse, Correo N.o 4. Casilla 5539. 15—E.

MOLINILLO N.o 9, PARA CAFE, 2 volantes, vendo de ocasión. San Pablo 1240. e-15

COCINA ECONOMICA IMPORTADA en perfecto estado, véndese, mitad de su valor. Libertad 36 A. e-15

VENDO ARMAZON, MOSTRADOR, etc. Pasaje Pedro Montt, casita 21. Avenida Pax. 15-E

SE VENDE UTILES DE PELUQUERIA. Av. Inglaterra 1146. e-15

ACEITE LINAZA "COLUMBIA", 35 pesos tarro, genuino inglés; litro, $ 4.60. Delicias 1327. 17-E

PINTURA INGLESA "COLUMBIA", superior a todas las conocidas, $ 116 quintal; contiene 4 kilos más de pintura que las otras marcas que venden en plaza. Delicias 1327. 17-E

VENDO TORNO 1.60 ENTRE PUNTOS. Av. Matta 905. e-15

MAQUINAS DE ESCRIBIR Y MUEBLES usados, se vende una partida, por cambio de local. Galería Alessandri 27. 18-E

LEÑA CUALQUIERA CLASE, EXPLOTACIONES enteras, o parte de ellas, compro.— Figueroa y Errázuriz. Carmen 761. 25-E

TAQUIMETRO, COMPRO. PREFIERO Fennel o Suizo. Ofertas a Prat 878. 15-E

DE OCASION VENDO SEIS TINAS de madera de siete a ocho mil litros de capacidad, especiales para industrias o para el campo. Calle Chiloé 2005. 2-e

DE OCASION VENDO DOS BILLARES completos. Arturo Prat 1112. 15-e

FABRICA AMONIACOS Y DERIVADOS, negociarse. San Alfonso 243, de 10 a 12 y de 3 a 6. Tuberías, recipientes, trasmisión. 18-E

TERNOS, PALETOES, PANTALONES, ambos de ricos casimires, corte y colores de moda, vea lindo surtido y da facilidades de pago. Ropería La Casa Verde. Esmeralda 817. 17-E

CAÑERIA PULGADA, COMPRO. Blanco Encalada 2765. 15-E

ROPERIA MANUEL RODRIGUEZ, esquina San Pablo, ofrece baratísimo: ternos riquísimos, casimires de todas medidas, corte correcto; sección especial, ropa casi sin uso. Ambos, paletoes, pantalones, sombreros, calzado todo desinfectado. f-19

ROPERIA "LA VEGA", VENDE BARATO para hacer clientela, ternos, ambos, pantalones, paletoes, zapatos de hombre y señora: facilidades de pago. Andrés Bello 694, esquina Gandarillas, frente la Vega Central. f-19

TERNOS, PALETOES, PANTALONES, ambos de ricos casimires, corte y colores de moda, vea lindo surtido y da facilidades de pago. Ropería La Casa Verde. Esmeralda 817. f-19

TERNOS, PANTALONES, AMBOS, paletoes, sombreros, zapatos de hombre y señora, usado pero bueno, vende cualquier precio; facilidades de pago. Ropería Andrés Bello 601, esquina Recoleta. f-19

SE VENDE MOSTRADOR, ARMAZÓN vidriera y pesa, muy barato. Purísima N.o 177. 16-E

EN EL MERCADO DEL MATADERO vendo instalación electro-mecánica para industria práctica. Tratar, en la Administración de ese mercado. e-16

RELOJITO Y CADENA ORO 18, PARA señora, vendo. Delicias 2816. 15-E

CARBON ESPINO GARANTIDO, de los fundos Calivoro y Vaquerías, a $ 9.50 con saco, y carboncillo espino, tan bueno como carbón, $ 6.50, con saco, se vende en el depósito. Chacabuco 18. 15-E

COMPRA-VENTA NEGOCIOS

BAR RESTAURANT SE VENDE por viaje de su dueño a Europa, buenas ventas. Tratar calle 5 de Abril 3411. 16-E

VENDO ANTIGUO ALMACEN ABARROTES, poco capital; venta diaria: $ 300; doy a prueba. San Diego 1280. E-16

INDUSTRIA O NEGOCIO ESTABLECIDO en Santiago, o provincias, 40 o 50 mil pesos compro al contado. Referencias a M. C. Casilla 3874. 15-e

POR CAMBIO DE NEGOCIO Y NO poderlo atender vendo acreditada casa de pensión, barrio Estación Central. A Precio muy bajo. Tratar, Delicias 2923. 17-e

POR NO PODERLO ATENDER Vendo confitería poco capital. San Diego 278. e-15

VENDO NEGOCIO REFRESCOS, DERECHO local, arriendo, $ 65; ventas: $ 45 diarios. Valor: $ 460. Avenida La Paz 413. E-15

SE VENDE UN ALMACEN EN 1,600 pesos, por tener que ausentarse a Valparaíso, urgente, su dueño. Calle Bascuñán Guerrero 1098. E-16

NEGOCITO POCO CAPITAL, PUESTOS varios, véndese por enfermedad. San Luis 1402. 17-e

CON FACILIDADES, FABRICA DE aceites para pintura y otros productos, véndese en Santiago, con terreno propio, edificio, galpón, instalaciones. No tiene deuda. Se permutaría por casa-habitación. Dirigirse, casilla 3458. e-17

SE VENDE LA LAVANDERIA LA antigua Aurora, con bastante clientela. Baquedano 882. E-17

TENIENDO QUE AUSENTARME de Santiago vendo un negocio de abarrotes, buena situación, poco capital. Tratar: Víctor Manuel número 1699, al lado de dos conventillos. E-16

ALMACEN ABARROTES, BUENA situación, vendo antes rematar por enfermedad del dueño; no cobro derechos llaves. Tratar: Moneda 2490. 3171-16-E

NEGOCITO POCO CAPITAL PUESTOS varios, se vende por enfermedad. San Luis 1402. 17-E

CARNICERIA VENDO POR NO PODERLA atender. Victoria 1009. e-16

DIVERSOS

LA GRAN OCASION, COMPRA A domicilio toda clase de ropa y calzado de caballero de cuerpos delgados. Pago buenos precios. Dirigirse a Custodio Aguilera, San Pablo 2270. 31-D

IMPRENTA ECHEVERRIA SAN Diego 1148, Teléfono Inglés 23 (Matadero). Se ejecuta toda clase de trabajos comerciales a los más bajos precios. Agencia de LA NACION. Recibe avisos hasta las 9.30 P. M. En venta: "La Semana Cinematográfica". Ventas de libretas, cuadernos, por mayor y menor. Artículos de escritorio.

CON UN PESO QUE UD. INVIERTA puede sacar cualquiera de los premios siguientes en el sorteo del 21 del presente mes: 1 de $ 5,000; 5 de $ 1,000; 5 de $ 500; 27 de $ 100; 50 de $ 50; 115 de $ 20. Pase por la Galería Alessandri N.o 24 (Agustinas, entre Bandera y Morandé) a "La Poderosa" (S. A. C.) y le informarán del sorteo mensual y de los detalles de la "Previsión Económica". Nunca se pierde el dinero!! 20-E

CON GRANDES FACILIDADES DE pago entrego ternos sobre medida. San Diego 1366. E-15

AGUARRAS "ARBOLITO", 130 PESOS cajón; litro, $ 4. Delicias 1327. Miguel Martínez U. E-16

PINTORES, CONTRATISTAS: VISITEN la Casa Martínez, en ella encontrarán materiales de superior calidad, precio reducido. Delicias 1327. Miguel Martínez U. E-16

ZAPATERIA "LA CHILENITA", San Diego 628. 15-E

SE VENDE ESTANTERIA, 2 VIDRIERAS y molinillo, para café. Esperanza 726. 15-E

PREMIOS LOTERIA ARGENTINA, páganse. Huérfanos 1235, Oficina D. 15-E

COMUNIDAD DE AGUAS CORRIENTES "La Quidora".— Cítase a junta general para el Domingo 16 del presente, de 2 a 2 y media P. M. Local: Escuela Pública, Avenida Los Aromos.— El secretario. 16-E

MENSURAS, PLANOS, DISEÑOS para arquitectura, industrias. Casilla 28-D. E-18

TALAJES HAY EN EL FUNDO SAN Blas, carros San Bernardo, paradero Lo Martínez. Datos: Bilbao 223. 18-E

$ 2.50 EL CIENTO DE TARJETAS de visitas, gran variedad en modelos de letras. Calle La Bolsa N.o 41. e-15

SE VENDEN DOS FORROS NOBBI sin uso, 880 x 135, Santa Mónica 2108. e-15

ELECTRICISTAS INSTALADORES. Especialistas en timbres. Envíen dirección. Carlos Esparta, Franklin 801. e-16

NECESITO SABER URGENTEMENTE por asuntos que le interesan, el paradero de Isidoro Wurm (austriaco). Agustinas 728. 16-E

SE NECESITA A FLORENTINA Pino, que vivía en Bascuñán. O'Higgins 1428.

EL DEPOSITO A PLAZO NUMERO 442, de la Caja de Ahorros, San Diego, queda nulo por haberse dado el aviso correspondiente. E-17

DENTISTAS: COMPRO FRESAS usadas, paso a recogerlas. Escribir: Casilla 2055. E-1[illegible]

J. R. JOFRE, MARTILLERO. ÓRDENES remates: Casilla 1200. Olivos 722. E-16

INSTRUCCION

"CURSO DE VACACIONES".—INSTITUTO "San Martín", San Martín 64. Teléfono Inglés 213. Sistemas antiguo y concéntrico. Humanidades y preparatorias. Internado, medio pupilaje y externado. Profesores titulados. 1576-E-17

NOVELAS, HISTORIAS, DICCIONARIOS manuales, industriales, medicina, compro, San Diego 105. 2081-E-17

CURSO DE VACACIONES. HUMANIDADES 1.o al 6.o año, sistema antiguo y concéntrico, preparatorias el mejor profesorado universitario. Comercio, cursos rápidos, vacaciones 3 meses. Contabilidad comercial, agrícola, bancaria, etc. Inauguración 1.o de Enero. Matrícula abierta. Instituto Zanelli, Bandera 84, Moneda 1118, Teléfono 704. n/o

INGLES! PROFESOR LONDINENSE enseña idioma en tres meses. Prepara exámenes Marzo, garantizando éxito. Viajes. Teatinos 535, Casilla 3621. E-16

PROFESORA MUY PRACTICA, prepara exámenes, preparatorias, humanidades e idiomas. García Reyes 90. E-16

INSTITUTO VENEGAS SALAS, PLAZUELA Santo Domingo. Trabaja vacaciones. Prepara exámenes. 20-e

VACACIONES. INSTITUTO MODERNO, Cochrane 166. Seriedad en la enseñanza. Profesores de Estado. 3048-23-E

CURSOS COMERCIALES PARA alumnos (otros, especiales para señoritas, atendidos por profesoras de Estado, por los mismos precios), elemental, inferior medio y superior, por $ 30, $ 20, $ 5, y 35 mensuales, respectivamente. Estúdiase contabilidad comercial (o bien agrícola, bancaria, salitrera, minera, militar, industrial, oro y billetes de sociedades colectivas, en participación, comanditarias o anónimas', aritmética comercial, castellano, inglés, francés (alemán, italiano, latín o griego)' taquigrafía, redacción mercantil, caligrafía, geografía comercial, moral y escritura máquina, todos juntos, Estado 239. Funciona los 12 meses del año. e-15

CONCURSO SUBINSPECTORES Impuestos Internos. Curso especial por funcionarios, Dirección Impuestos Internos. Brillantes resultados obtenidos en concursos anteriores, según aprobación suprema. Empieza 15 Enero. Instituto Mercantil, Estado 239. e-15

BUSCAN OCUPACION

OFREZCOME COCINERA BUENA, veraneo. Correo N.o 4. E. L. B. 15-e

SEÑORITA SE OFRECE PARA OFICINA con conocimiento de escritura a máquina, inglés. C. C. Barrenechea 311. e-15

MATRIMONIO SIN HIJOS, SE ofrece para dentro o fuera de Santiago, ella quehaceres domésticos, él chauffeur mecánico práctico de ocho años. Studebacker, manejo cualquier marca, por informes. Esmeralda 673, Garage. Arturo Pincolo. e-15

SERVIDUMBRES PARA ESTA Y fuera de Santiago, ofrece con recomendaciones Oficina "La Rápida", Gálvez 106. 16-E

BUEN MAESTRO COCINA CHILENO ofrécese para salir fuera Santiago, o aquí. Muy buenas recomendaciones. Dirigirse. Balmaceda 719. e-16

JOVEN SIN VICIOS NI PRETENSIONES solicita ocupación como dependiente de almacén de abarrotes o bodeguero, prefiere cama adentro, posee recomendaciones, recién llegado de Chuquicamata. Dirigirse a casilla 81-D. e-15

SEÑORITA OFRECESE PARA CAJERA, muy buenos antecedentes. Dirigirse por carta a Gálvez 753, M. S. 16-E

OFRECESE UNA PERSONA JOVEN para cuidar enfermos. Eleuterio Ramírez 676. 16-E

OFRECESE MATRIMONIO SOLO ella ama de leche primeriza, él entendidísimo en ramos agrícolas. Correo Ñuñoa 10. E-16

FRANCES HONORABLE CON buena recomendación se ofrece para cualquier puesto de confianza en Santiago o fuera. A. B. L., 7536, correo 8. E-16

JOVEN CONOCE ORGANIZACION hoteles Nueva York, ofrécese administrar hotel, restaurant. Habla francés, inglés, dactilógrafo, algo contabilidad. Diríjase E. B. San Isidro 319. 3175-15-E

ALEMAN (23 AÑOS) OFRECESE como administrador de fundo. Casilla 1129. 3170-16-E

OFRECEN OCUPACION

AGENTES PARA CORRETAJE AMPLIACIONES retratos, necesitamos. Recoleta 231. E-15

MAYORDOMO MUY COMPETENTE en el ramo de panadería, con buenos informes, se necesita en Valparaíso. Es inútil dirigirse sin estos requisitos. Buen sueldo. Escribir, indicando domicilio y pretensiones. Casilla N.o 3403. 15-E.

MUCHACHO SE NECESITA PARA el aseo. Román Díaz 698. Providencia. e-15

NECESITO MOZO, EMPLEADAS mesas y piezas. Meiggs 72. 15-E

CHAUFFEUR NECESITO INMEDIATAMENTE por un mes para enseñar en el campo manejo automóvil Renault, mandar copias, recomendaciones. Casilla 1213. e-16

CHAUFFEUR MUY COMPETENTE, necesito, por poco tiempo, Arturo Prat 306. 15-e

MOZOS SE NECESITAN PUERTAS adentro, buenas recomendaciones. Mapocho 872. e-16

SOMBRERERIA WIEGERS, HUÉRFANOS 991, necesita un niño para entregas. Inútil presentarse sin buenos informes. 17-E

MENSAJERO SE NECESITA. RESTAURANT Teutonia. Bandera 843. E-16

COPEROS SE NECESITA. RESTAURANT Teutonia. Bandera 843. E-16

La hermosura del parque y los trabajos que podré realizar, los debo a mi buena ocurrencia de revisar y leer diariamente LA NACION. Fuí afortunado al ser elegido entre los numerosos candidatos que respondieron al aviso ordenado en el diario de mayor circulación.

NECESITO NIÑO ACTIVO, CON informes, para aseo caballos. Av. Italia 1122. 15-E

VENDEDOR DE BOTELLAS NECESITO, Carmen 761. e-18

SE NECESITA UN MARISCAL. Tratar: San Ignacio 423. E-16

PERSONA COMPETENTE EN CONTABILIDAD y redacción comercial, casado y con buenas referencias necesito. Dirigirse a casilla 2789. e-15

CARPINTERO DE BANCO Y PINTOR de letras, necesita. Delicias 2197. 15-E

SE NECESITAN JOYEROS COMPETENTES. Estado 269. e-15

FABRICA DE CONSERVAS SANTA Inés, llama su antiguo personal para iniciar temporada duraznos. Lunes 24 Enero. e-17

CARNICERO CORTADOR COMPETENTE necesito a primera hora, Av. Matta 725. e-15

VOLTEADORES DE ALAMOS Y CARRETERAS, necesítanse en fundo El Peral de Pudahuel. Jornal: cinco a ocho pesos. Hay almacén. Tratar: Estación Pudahuel. Restaurant El Prado. e-16

SE NECESITA UN MOZO PARA LA bodega, robusto y recomendado. Bandera 755, de 2 a 3. 15-e

NECESITASE SERENO CASADO Sin familia; debe ser persona honrada con buenas recomendaciones. Dirigirse a Sociedad Fabril y Comercial de Providencia. Caupolicán 733 esquina Miguel Claro. e-16

MAESTRO COMPETENTE EN FABRICA de escobillas y escobas necesito. Av. España 340. e-16

NECESITASE PERSONAS ENTENDIDAS en corretaje, ganarán buena comisión. Carmen 766. 16-e

NECESITO SANDWICHERO COMPETENTE. Tratar: Huérfanos N.o 1056. 3051-16-E

NECESITO PELUQUEROS, SABADO, Domingo; doy buenas garantías; prefiero de regimientos. Franklin 1069. e-17

MECANICO COMPETENTE NECESITO, y serio, Chacabuco 768. e-15

NECESITAMOS GASFITERS, COLOCACIÓN cañerías fierro fundido, agua potable. Dirigirse, Empresa Constructora Agua Potable, Iquique. Huérfanos 1039. Oficina 37. e-15

CARBONERO, PARA ELABORACIÓN carbón de horno; buena garantía, se necesita. Tratar: 1 a 3 P. M., San Diego 103. 15-E

JARDINERO SOLO, RECOMENDADO, se necesita. Irarrázaval 2305. E-16

OXIGINISTA COMPETENTE PARA soldadura autógena, necesita la Compañía Electro-Metalúrgica. Vicuña Mackenna 1550. 17-e

PRENSISTA NECESITO. NATANIEL 548. e-15

MECANICO DE PRECISION NECESITO, Nataniel 548. e-15

VENDEDORES AMBULANTES NECESITO para artículo fácil venta, Andrés Bello 474. e-16

ESCRIBIENTE SERIO, MUCHA práctica máquina, mano: necesita: Morandé 320. e-15

OPERARIOS SASTRES DE OBRA grande, muy competentes, con muestra, necesítanse. Bandera 248. Altos. e-16

TALLADOR COMPETENTE NECESITO trabajo permanente. Conferencia 615. e-15

SE NECESITAN ENCAPELLADORAS para dentro y fuera del taller. Rosas 3228. 22-e

MAESTROS HOJALATEROS DE banco competente necesitamos. Fontecilla 260. 17-e

OFICIALES FUNDIDORES EN bronce, necesito, 6 a 10 pesos diarios. Esperanza 1160. e-16

EMPLEADO PARA BOTICA, SE necesita. Tratar: Dardignac 435, de 12 a 4. 16-E

MUEBLISTAS COMPETENTES necesita buenos. Hinze y Bostelmann. Compañía 2695. E-15

HACHEROS PARA ELABORACION un monte eucaliptus, a trato, necesito. Dardignac 154, entre Loreto y Purísima. E-16

HOTEL QUINTA ROMA, NECESITA cocinera y ayudantes, sepan bien su oficio. E-17

REPARTIDOR DE CARNE NECESITO. Maestranza 246. 3178-16-E

MUEBLISTAS COMPETENTES, NECESITO. Arturo Prat 353. 15-E

NECESITO PELUQUERO, SABADO y Domingo. Delicias 3924. 15-E

SEÑORITA QUE TENGA APTITUDES para la venta; que haya estado ocupada, necesita la sucursal N.o 1, de la Fábrica Nacional de Gorros y Sombreros. San Diego 1140. e-15

COSTURERAS PARA PANTALONES, necesita la Fábrica de Ropa. San Francisco 264. 19-E

LE GRAND CHIC DE VIÑA DEL Mar. Necesita buenas camiseras finas, posticeras y pañeras, competentes y formales. Datos, dirigirse Independencia 1985. 20-E

NECESITO NIÑA FORMAL Y TRABAJADORA para los quehaceres de casa. Maipú 21. 17-E

PANTALONERAS, PARA PACOTILLA, trabajo permanente, con recomendaciones, se necesitan en Carmen 667. E-23

SEÑORITA NECESITO PARA LOS comedores. Mercado Lyseca. 16-E

NIÑA DE MANO, NECESITASE. RECOLETA 756. 15-E

MUCHACHA PARA LOS QUEHACERES necesito. Cienfuegos 157. 15-e

NECESITO BUENA EMPLEADA con recomendación. Delicias 495 e-15

SIRVIENTE PARA TODO SERVICIO, necesito, pago buen sueldo. Tratar: Brasil 143. 15-E

NECESITO EMPLEADA JOVEN RECOMENDADA muy aseada para atender mostrador. Restaurant Echaurren N.o 702. e-15

EMPLEADA PARA TODO SERVICIO, casa chica, matrimonio, indispensable recomendaciones. Lira 859. e-15

EMPLEADA PARA EL COMEDOR, necesita matrimonio solo. Inútil presentarse sin buenas recomendaciones. Sueldo: $ 40. Huérfanos 3170. E-15

NECESITO EMPLEADA PIEZA, tratar, 2 a 7. Santo Domingo 1469. 15-e

EMPLEADA PARA LA MANO SE necesita en casa extranjera. Compañía 2876, casa I. E-15

SE NECESITAN DOS EMPLEADAS para piezas y la mano. Merced 20. E-18

NECESITO EMPLEADA PARA POCA familia. García Reyes 333, casita 11. E-15

EMPLEADA PARA EL SERVICIO, menos cocina. Rosas 1869. 15-E

NECESITO NIÑA PARA LAS PIEZAS y ayudanta. Meiggs 66. 17-E

SE NECESITA COCINERA POCA familia. Chacabuco 56, Panadería. 16-E

COCINERA Y EMPLEADA QUE sepa lavar y coser, necesito en Avenida San Nicolás, paradero N.o 11, carros a Cisterna, chalet N.o 95 E-17

COCINERA CON RECOMENDACIONES necesito. Huérfanos 3174. e-16

COCINERA NECESITO PUERTA adentro. Pago bien. San Diego 713. e-17

COCINERA JOVEN Y CON RECOMENDACIÓN se necesita para poca familia. Santa Mónica 1960. 3047-15-E

COCINERA, NECESITO. ROSAS 1718. E-16

COCINERA NECESITASE MAIPU 710. e-16

COCINERA NECESITO, TRATAR de 8 a 11 y media. Lillo 554. e-15

COCINERA NECESITO, OTRA EMPLEADA para todo servicio, inútil presentarse sin buenos informes. Carmen 718. e-15

COCINERA NECESITO TODO SERVICIO atender dos caballeros solos, fuera Santiago. Razón, Rosas 2653. e-16

COCINERA MUY BUENOS INFORMES, necesítase, para afuera Santiago. Dieciocho 620. 15-e

COCINERA SIN NIÑOS PARA TRES personas necesito. Coplapó esquina Madrid. Altos. e-15

COCINERA SE NECESITA, JOVEN casa extranjera. Coquimbo 657. e-15

NECESITO AYUDANTA COCINA, niño grande, niña comedor. San Pablo 1236. 24-e

NIÑA PARA AYUDAR QUEHACERES de casa, con recomendaciones, necesítase. García Reyes N.o 714. 16-e

DOS NIÑAS JOVENES, SOLAS, NECESITO, una para cocina, otra para el lavado. Serrano 738. 15-E

EMPLEADA PARA LA COCINA necesítase. Dr. Bruner N.o 656. E-17

HOTELES Y PENSIONES

ARRIENDASE PIEZA CON PENSIÓN, con, sin muebles. Santa Rosa 215. E-15

NECESITO PIEZA BIEN AMOBLADA, a la calle, con pensión en casa señora sola, sin pensionistas. Precio módico. Dirigirse: A. M. Correo Central. 16—E.

PENSION CON PIEZA DESDE $ 90 mensuales recibo pasajeros de provincia, precios módicos. Delicias 2832. 17-e

PIEZA CALLE SIN MUEBLES, Pensión ofrezco matrimonio. Unicos pensionistas. San Ignacio 212. e-17

PENSION, PIEZAS AMUEBLADAS, $ 90. Rosas 1066. E-15

PENSION, PIEZA BALCON, JOVENES solos, cien pesos. San Pablo 1236. 15-E

La nueva pensión que he encontrado me satisface ampliamente. Hay mucho aseo y la comida es sana y abundante. Mis amigos en la Escuela me habían recomendado con razón que revisara diariamente los económicos, avisos clasificados del mejor diario de Chile.

"PENSION ALEMANA" RECIBE pensionistas sólo $ 130 mensuales. Salones a la calle. Sotomayor 148 altos. 16-e

ARRIENDA UNA O DOS PIEZAS con o sin pensión a caballeros. Casa respeto. Lacunza 1470. e-15

SE ARRIENDAN PIEZAS GRANDES con o sin pensión. Moneda 815. Se reciben pasajeros. e-15

PENSION CON O SIN PIEZA, CASA familia honorable. Bandera 836. E-18

CABALLEROS SOLOS O JOVENES de provincia, encontrarán pensión en Sama 1752. E-16

TO LET CEDROOM, EXELLENT board. Estado 51. E-16

ARRIENDO DORMITORIO CON SALITA a calle. San Antonio 281. e-17

DEPARTAMENTO AMOBLADO MUY apropiado para profesional o matrimonio, arriéndase con pensión en casa extranjera. Las Rosas 1130. E-16

ARRIENDANSE DOS PIEZAS A caballero solo, con o sin muebles. Av. La Paz 458, casa 8. E-16

LINDA PIEZA CON O SIN PENSIÓN se arrienda. Delicias 64-B. e-15.

SE ARRIENDA UNA PIEZA CON pensión. García Reyes 29. 15-E

ARRIENDASE PIEZA BALCON calle, buena pensión. Recoleta 756. 15-E

PADRE E HIJA DESEAN UNA O dos piezas amuebladas con pensión en casa respetable sin pensionistas. Contestaciones, indicando precio a A. A. C. Casilla 1204. e-15

PENSION MESA PIEZA CON O SIN muebles. Gálvez 487. Frente Plaza 16-e

SE DA PENSION. MARURI 859. 16-E

PENSION CON O SIN PIEZA, ENCONTRARÁ matrimonio o señoras, en Alameda 1869. E-17

ESPLENDIDA PENSION DE MESA, piezas amobladas, desde $ 80. San Pablo 1238 (bajos). 3183-16-E

BUENAS PIEZAS CON SIN PENSIÓN, también mesa; precios moderados. Delicias 2736. 16-E

FAMILIA ARRIENDA PIEZA PENSIÓN. García Reyes 58. 16-E

OBJETOS PERDIDOS

HABIENDOSE EXTRAVIADO EL título N.o 1653, plazo fijo la Caja Ahorros, quedó nulo por haber dado aviso oportuno. E-15

HABIENDOSE EXTRAVIADO LA libreta de Ahorros N.o 318,670, queda nula y sin ningún valor por haberse dado aviso a la administración de la Caja de Ahorros. 17-E

GRATIFICARE A LA PERSONA que devuelva un prendedor forma media luna, con perlas y diamantes, a la Casa Duncan Fox y Cía. 16-E

OPORTUNIDADES PARA FAMILIAS

DE OCASION COMPRO COCINA económica, chica. San Diego 263. 2564-18-E

THE JERSEY, FABRICA TEJIDOS punto. San Diego 156, cerca Alameda. 16-E

THE JERSEY, SUCURSAL 21 DE Mayo, casi esquina Santo Domingo. 16-E

THE JERSEY, PALETOES SEDA, negro, clase extra jersey doble, $ 150. 16-E

THE JERSEY, LANA TEJER PALILLO, $ 3.40, inglesa, 14, madejón grande. 16-E

THE JERSEY, REALIZA PALETOES lana, $ 40; chombas hilo, $ 20. 16-E

THE JERSEY, POR BAJA MATERIALES, gran rebaja para todos los artículos. 16-E

BORDADOS A MANO. BALMACEDA 775. E-15

ANTIGUA CASA. BASCUÑAN 80. Realiza toda clase ropas. Conclusión negocio. 15-E

SILLAS COMEDOR, DIEZ ESTILOS, paragüeros, amoblados, escritorios, maniquíes modernos realízanse. Matucana 654. 15-E

REALIZAMOS BLUSAS, TODAS clases, lindos modelos, hechuras preciosas, precios baratísimos. Fábrica, Monjitas 865. E-16

LIQUIDAMOS SABANAS CREA, 10 pesos; camisas señoras, 3.80; pantalones, 3.50; corpiños, 3.00; enaguas, 5.60; delantales, 2.60. Monjitas 865. E-16

APROVECHEN! DELANTALES NIÑOS, rico brin, desde 4.20; lienzo desde 3.80; camisas, 2.50; calzoncillos, 2.50. Toda ropa interior. Hacemos descuentos. Monjitas 865. E-16

MATERIAL DE CONSTRUCCION

PUERTAS DE CALLE, MUY BARATAS, 2.a mano, de ocasión. Purísima 275, de 7 a 9 A. M. y 1 a 3 P. M. 16-E

VIGAS DOBLE T. DE 4, 8, 10, 12 pulgadas, diversas dimensiones. Se venden de ocasión. Purísima 275. De a 7 a 9 A. M. y 1 a 3 P. M. 16-E

PUERTAS Y VENTANAS USADAS realizo en Huérfanos 1098, esquina Bandera. 15-E

ADOQUINES DOBLES DE OCASION 3,000 vendo. Av. La Paz N.o 2. 15-e

ADOBES DE OCASION VENDO. Esmeralda 673. E-16

ESCALERA CARACOL DE FIERRO o madera compro. García Reyes 18. e-16

VENDO BARATO PUERTA DE CALLE, dos interiores, Morandé 1564. e-16

ZINC LISO N.o 10, a $ 2.00 KILO ofrecen, Mach y Cía. San Pablo 124.

VENDO 37 PLANCHAS ZINC USADO, varios muebles, un par cortinas felpa bordadas. Mapocho 3725, tres cuadras Matucana. 15-E

CEMENTOS: 4 MARCOS EN BARRILES: 2 marcos en sacos, Yeso blanco Volcán. Cal blanca y negra. Alamo grandes partidas. Maderas todas clases. Camas litro para carrocerías. Barraca con desvío. Bodegajes. Matucana 1161.— José Aguiló A. E-24

ZINC GALVANIZADO 8, 9 PIES vendo. Chiloé 1295. e-16

MAQUINARIAS

DINAMO 140 AMPERES, PARA galvanoplastía, véndese: Bilbao 502, Providencia. 2475-E-15

VENDIMIADORA Y PRENSA PARA uva se compran. Dirigirse a Agustinas 2001. e-15

MAQUINA DE TEJER, VENDO POR viaje. Santa Rosa 1654. E-16

MAQUINA TRILLADORA MARSHALL, 54 pulgadas, perfecto estado, motor, 8 caballos, vende. J. Ig. Venegas. Estación de Camarico. 15-e

$ 200 MAQUINA ESCRIBIR "OLIVER", buen estado. Bandera 682. Oficina 7. e-16

COMPRO MAQUINAS DE PLISAR, bordar y calar. San Diego 85. 16-e

SE BUSCA UN MOTOR A VAPOR, fijo, de 12 a 15 caballos de fuerza efectiva, sin caldero y en buen estado. Mandar datos a R. C. P., Casilla 4558, correo 2.

MOTOR ELECTRICO 2 H. P., MARCA A. E. G., se vende en $ 900. Santa Isabel 382. E-17

MOTOR ELECTRICO, 2 A 3 Kw., 440 volts, compro.—U. E., Correo Central. 3174-17-E

MUEBLES

MUEBLES Y MAQUINAS DE ESCRIBIR, usadas, se venden por cambio de local. Galería Alessandri 27. 18-E

OCASION REALIZO UN PEINADOR y un velador. O'Higgins 1428. E-16

AMOBLADO DE COMEDOR, COMPLETO, nuevo, elegante, véndese. Catedral 2762. E-18

MANIQUIES ORTEGA. FABRICA Las Rosas 1869. 16-E

ARMAZON, MOSTRADOR, VENDO, ocasión. Juan Vicuña 1467. e-17

BARATO VENDESE ELEGANTE amueblado completo comedor, y muebles, hall. Sotomayor 224, de 2 a 4. e-16

VENDO PIANO, APARADOR, ESCRITORIO y cómoda Avenida General Velásquez, 136. e-16

VENDO MENAJE CASA, AMUEBLADO salón, $ 200, rico piano alemán, $ 1,600; alfombrado centro, cortinajes, amueblado comedor, 240; muebles dormitorios catres, peinadores, roperos, espejo, cómodas, dos espejos, dorados, $ 100; refrigerador americano, cocina, baño, infinidad ricos muebles antiguos, cambio casa. Santo Domingo 2222.

PIANO ELECTRICO PARA BAR, arriendo. Matucana 856-860. 17-e

COMPRO MENAJE CASA Y MUEBLES antiguos, piano, pago bien contado. Casilla 3056. 15-e

MUEBLES MODERNOS Y UTILES de casa, véndese de ocasión. Santa Filomena 186. 16-E

VENDO MEDIO AMOBLADO DE salón y muebles de dormitorio, en perfecto estado. Alonso Ovalle 758. 16-E

SE VENDE CUNA Y MESA COMEDOR, Lezaeta 535. E-15

OCASION: MOSTRADOR TRES METROS, mesa escritorio. Maruri 273. E-15

APARADOR MARMOL CON VITRINA, $ 120; comedor cuatro metros, $ 60; amoblado felpa, $ 90; alfombrado grande, salón, flamante, $ 90; ropero con espejo, $ 90; otros, $ 40; peinadores mármol, espejo, $ 60; cómodas, $ 30; dos catres con bronce, $ 60; escritorio ministro, $ 90; gran estante libros, caoba, $ 200; otros, $ 40; califont cobre baño, $ 60; chico, $ 40; baño grande, $ 25; cocina gas, horno, $ 70. Abierto Domingos hasta doce. Morandé 876. E-15

VENDESE ARMAZON MOSTRADOR, vidrieras, bomba regar, etc. Independencia 805. 17-E

TODA CLASE MUEBLES RECIBO para próximo remate menaje. Detalles: Moneda 2490. 3172-15-E

POR AUSENTARME VENDO BARATO dos instalaciones, dos mostradores, vidriera, molinillo, depósito parafina, todo nuevo, con o sin derecho a posesión. Victoria 627. e-15

PO RVIAJE URGENTE SE VENDE menaje de casa. Aconcagua 1162. e-16

PIANO CON PIANOLA, VENDO ocasión. Meiggs 66. 17-E

RIQUISIMO PIANO, ARMADURA metálica, grande, vendo flamante, $ 1,000. Salas 222. 15-E

MEDICINA

NERVIOSOS, NEURASTENICOS, cansancio cerebral, impotencia, insomnios, su gran remedio Cerebrol, llegó. Daube y Boticas. E-20

VERANEANTES. — YA SABEIS por experiencia que la Leche vegetal de tocador Flor María, evita las quemaduras del sol y del aire. Hoy llegó nueva remesa. El año pasado se agotó completamente en esta época. Caballeros: Quita manchas, pecas y espinillas; antes de acostarse o después de afeitarse. Burgalat. Farmacias principales y boticas. Valparaíso 2616. 15-E

"STHENOSINA" LA RECOMIENDAN los mejores médicos para curar enfermedades crónicas. 16-e

SORDOS: AUNQUE SEAN MUY sordos, incurables, me obligo a haceros oír perfectamente bien. Soy el único que hay en Chile, quizá el único en Sur América, que puede haceros oír y conversar hasta secretamente si me lo exigen; consultándome por correo, dirigiéndose a Casilla 3161, en Santiago, Hermógenes N. Flores. 16-e

GONORREAS, SIFILIS, IMPOTENCIA, aunque crónicas, en ambos sexos, a pobres y ricos, garantizo curación radical, rápida, procedimiento científico moderno. Facilidades de pago. Consúlteme gratis, Jueves, Viernes y Sábados, de 8 A. M. a 8 P. M., Santo Domingo 849. E-15

¡GONORREAS! ¡BLENORRAGIAS! sífilis. Garantizo mi tratamiento farmacéutico, curación radical pocos días, aún crónicas, ambos sexos. Consultas personales o por correspondencia, absolutamente gratis. Farmacia San Pablo esquina Libertad. Facilidades pago. 15-E

PROFESIONES E INDUSTRIAS

ANTES DE MANDAR VIRAR O transformar sus trajes, vea los trabajos de San Diego 228. Son perfectos; no se conocen. Especialista único. 16—E.

ZURCIDOS INVISIBLES, RECOMIENDA su notable zurcidor japonés Especialista único. Sastrería San Diego 228. Teléfono Inglés 5046. Casilla 2504. 16—E.

SOLDADURA AL OXIGENO. SOLDANSE toda clase piezas máquinas quebradas. Especialidad soldadura aluminio.— Durret. Avenida Matta 905, frente Chiloé. 23-E

PLERMO LIGHT CASA DE INSTALACIONES eléctricas recibe sus órdenes, en San Antonio 140. Chiloé 1512, teléfono 2545.—A. Martínez B. 2016-F-5

GRAN TALLER DE VACIAR CUCHILLAS de imprenta, de calzado, cepilladoras y cartoneras. Especialidad en navajas, tijeras de sastre, de costura y peluquero, crucetas y rejillas para moler carne, instrumentos de cirugía, etc. Ordenes por teléfono y será inmediatamente atendido. San Diego 1148. Teléfono Inglés 23, Matadero.

ZURCIDOS INVISIBLES MUY FINOS en lana, hilo y medias seda. Trabajos garantidos. Maestranza 285 esquina Marín. 1684-E-14

FERNANDO LIRA SMITH, ABOGADO ha trasladado su estudio a Catedral 1617. Teléfono 1044. E-18

CONTABILIDAD, CUALQUIER CATEGORÍA atiende puntualmente. Contador: Rosas 2002. Teléfono Inglés 3578. e-16

BANDERA, 618, FABRICA ARTEFACTOS fierro, bronce, zinc, lata, trabajos medida garantido. 17-e

TODA SEÑORITA DEBE APRENDER fácilmente a hacerse sus sombreros. Aprendizaje corto por profesora extranjera, muy competente. Arrate 130, entre Maestranza y Vicuña Mackenna. 16-E

PINTURAS, ENCERADOS Y ASEOS de casa, ejecuta El Industrial. Precios módicos, ejecución esmerada. Bascuñán Guerrero 672. 15-E

EDICION DE 16 PAGINAS

AGENCIAS EN EL EXTERIOR:
NUEVA YORK: 141, BROADWAY
LONDRES: & 5 COPTHALL COURT
AGENCIAS EN TODAS LAS PROVINCIAS

LA NACION

PRECIO: 20 CENTAVOS
NUMERO ATRASADO: 40 CENTAVOS
SUSCRICIONES:
Por un año: $ 50.00 - Por seis meses: $ 26.00
Por 3 meses: $ 14.00 - Por 1 año exterior: $ 110.00

AÑO V — Santiago de Chile, Sábado 15 de Enero de 1921 — Núm. 1,463

PUEDE PINTARSE LA MUJER

La original sentencia que acaba de dictar un magistrado inglés en un caso de divorcio está siendo objeto de apasionados comentarios, y es para el porvenir de mucha trascendencia.

Un ciudadano inglés solicitó el

divorcio fundándose en que su esposa, a pesar de sus continuas protestas, insistía en pintarse como un salvaje, y esto le inspiraba tal repugnancia, que se le hacía imposible la vida matrimonial. La

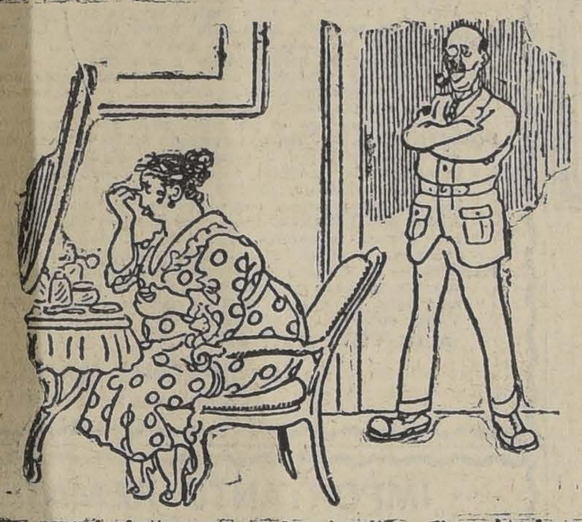

señora declaró efectivamente, que se pintaba, aunque confesando que, como todas las señoras que usan afeites después del matrimonio, en su interés por agradar a su esposo, había cargado la mano más de lo necesario en el carmín—su obsesión—que se ponía, pero que estaba dispuesta ya a no pintarse más con tal de volver al cariño de su esposo.

Este, que debe tener sus razones para conocer a fondo a su cónyuge, ha puesto en duda las tiernas y acarameladas palabras de su esposa, a la que no puede mirar con tranquilidad, sobre todo a la hora de acostarse.

¡Oh! Entonces el hombre siente horribles desfallecimientos, porque en vez de hallarse ante su dulce compañera, se encuentra con una momia egipcia.

Y realmente no debe ser muy agradable meterse en la cama con un jeroglífico. El magistrado que ha conocido en este novísimo caso de divorcio ha dictado sentencia en favor de la esposa y tranquilizado a los maridos poco aficionados a las bellas artes.

El arte de la decoración facial entiende el magistrado que es uno de los más necesarios para la conservación de la belleza en el sexo femenino, y no debe llegar a ser una de las tantas artes que se han perdido; siendo el primer deber de la esposa hermosearse para hacer más agradable el hogar, es indudable que toda mujer tiene derecho de pintarse con ese objeto, sin que ello pueda considerarse como una falta a sus deberes de buena esposa.

Ya lo sabéis cuantos tenéis que sufrir las consecuencias del revoco diario de vuestras esposas, que tan predilecta afición sienten por la acuarela.

La pintura no paga derechos en el matrimonio. Hay que resignarse a lo que se les antoje a las pobrecitas.

¿Qué pintarse?

Pintarse.

¿Qué ir cortas y escotadas a todo foro?

Pues, ¡arza y toma!

Ya lo sabéis: podéis pintaros libremente y hasta cargar la mano en los colores.

La moda caprichosa es posible que os autorice mañana, ¡hijas mías!, a salir a la calle con la cara llena de untos y barnices, lo mismo que las indias. Y nosotros os seguiremos, no cabe duda, con la misma ilusión, sin darle importancia a la mano de obra.

LUIS GABALDON.

MODELOS Y CARICATURAS

Alquiladores de barbas

El otro día, paseando por la plaza de España, ví a unas cuantas aldeanas que, vestidas con los trajes más pintorescos del mundo, charlaban alegremente junto a la magnífica escalinata de Santa Trinitá del Monte.

—¿De dónde son?—pregunté.

—Son de cerca de Roma— me contestaron— y se dedican a posar para los pintores. Están ahí a ver si encuentran trabajo...

La impresión de teatralidad que produce Roma al llegar se atenúa un poco a medida que empiezan a comprenderse las grandes bellezas romanas, pero no tarda mucho en volver. Resulta que la aldeana más ingenua es algo así como una aldeana de teatro para uso de todos los pintores academizantes del mundo. A veces, a la sombra de un pórtigo antiguo o bien tomando el sol a la puerta de una iglesia medioeval, se ve a un viejo de largas barbas blancas, majestuosamente vestido de andrajos, que fuma su pipa como un estoico. Pues aquellas barbas se alquilan a razón de cinco liras por hora. Aquel viejo es un modelo. Por eso se viste de andrajos, por eso fuma una pipa, que quizá no le guste, y casi estaba por decir que por eso es viejo:

Ningún viejo romano me parece ya auténtico. Ninguna aldeana de la campiña me inspira garantías. La pintura es la literatura de Roma. Así como en otras partes han sido los literatos quienes falsificaron los sentimientos y las costumbres, aquí fueron los pintores. Desde Rafael acá todo el mundo en Roma ha posado un poco y, cuando un pintor ha creído retratar, por ejemlo, a un campesino, no ha retratado en realidad más que a un cómico disfrazado. Indudablemente Rafael sabía muy bien su oficio; pero esto es una cosa que a uno no le importa extraordinariamente. Cuando yo veo a un personaje de Rafael alargar la mano con el pretexto de coger una cosa, yo no caigo en el engaño.

—Sí este tío alarga la mano—me digo—es únicamente para demostrar lo bien pintada que la tiene...

Y ¿los techos? A mí un cuadro me puede dar una sensación de realidad. Yo puedo concebir —no sé por qué, probablemente por la fuerza de la costumbre — que un grupo de personas, reducidas a un tercio de su tamaño natural, se acomoden a vivir juntas y colgadas de una pared en dos metros cuadrados de lienzo. Lo que no concebiré nunca son estas mismas personas pegadas a un techo en actitudes natatorias. Lo absurdo de su posesión me obsesiona, y, por muy bien que el artista las haya pintado, yo no puedo apartar nunca de mí la idea de que están pintadas.

Para mí, además, el retrato tiene que ser siempre una caricatura y no en el sentido de que el pintor interprete la psicología del retratado sino por que yo creo que cada hombre, tal como se le ve, no es nunca más que una interpretación de sí mismo. En cada uno de nosotros yo creo que ha habido originariamente un tipo ideal del que nosotros no somos nunca más que la caricatura. Usted, lector, no es realmente usted. Usted es una caricatura de otro señor, es decir, de una caricatura de lo que usted debiera haber sido.

Pero en la época de Rafael no había psicología, así como no había trajes de etiqueta. No había más que anatomía y desnudo.

Y estas falsas aldeanas de trajes pintorescos, así como estos viejos fementidos de barbas blancas a mí me parecen engendrados en un fresco de Rafael por personajes pintados, y me figuro que, si un día se les sueltan las narices, en vez de sangre, comenzarán a derramar grandes cantidades de pintura encarnada.

JULIO CAMBA.

UNA EXPOSICION EXTRAÑA DE LA MODA ALEMANA

En Berlín se acaba de verificar la primera Exposición de la moda alemana a partir de la terminación de la guerra.

El acto se verificó en el salón de mármol de los Jardines zoológicos, y a él concurrieron más de cinco mil personas, una tercera parte de las cuales se componía de representantes del comercio de modas de Alemania, Holanda, Escandinavia y otros países.

Entre la concurrencia figuraba lo más selecto de la sociedad berlinesa.

En el centro del salón se había erigido una plataforma, en derredor de la cual tomaron asiento los concurrentes a la fiesta.

Esta comenzó con un gran baile de modelos, y siguió con una pantomima, representada por niños a los sones de valses de Strauss.

Después de estos bailes, salieron los números serios del festival, que consistían en la exhibición de hombres y mujeres vestidos con los trajes que las casa de modas de Berlín pretendían dar a conocer a los concurrentes.

La representación, digámoslo así, del programa modistil comenzó en el punto en que un hombre o una mujer se lanzan por la mañana del lecho hasta el momento en que vuelven a descansar; es decir, cuantos trajes son necesarios a la mujer y al hombre durante las horas del día y de la noche, desde el interior pijama masculino hasta el más elegante traje de sociedad. Exhibiéronse, en primer término, en la plataforma, en aire de danza, un caballero y una señorita; aquél vestido con pijama, y la última con un déshabillé de seda de China, que llamó poderosamente la atención por su encantadora transparencia.

Desde el escenario descendieron luego los danzantes, para dar la vuelta a la sala por entre los espectadores, para que éstos pudiesen apreciar de cerca tanto la bondad del género como lo primoroso de las hechuras.

Inmediatamente después apareció otra pareja vestida en traje de mañana, y luego sucesivamente otras, y otras, y otras, en trajes de calle, de té, de comida, de teatro, de sociedad, etc., etc. Todas ellas desfilaron después entre los espectadores, con objeto de prestarse a detenidos exámenes, mientras la orquesta preludiaba la "Rosamunda", y "Carnaval", de Schumann, y la obertura del "Murciélago", de Strauss.

Lo extraño de esta exposición semoviente ha consistido en la extraordinaria variedad de colores violentos de las prendas exhibidas. Toda la gama había sido puesta sobre los cuerpos de los maniquíes y se veía el amarillo, el cereza, el blanco vivo, el clavel, el crisantemo dorado, el lila, el malva, el morado, el rosa, el verde, el azul turquí, destacándose unos colores sobre otros en forma tan ruda, que los ojos acostumbrados a la gradación experimentaban sobresaltos verdaderamente angustiosos.

Entre todas las exhibiciones, sólo llamaron la atención por lo discretos, un traje de terciopelo violeta,, y otro azul oscuro con adornos de oro, que eran realmente de elegancia. Pero la modelo que los llevaba calzaba unas botas blancas con enormes tacones rojos, que quitaban toda la gracia a la unidad de la figura. En sombreros hubo pocos que merecieran el calificativo de buen gusto.

UNA NUEVA PLAGA

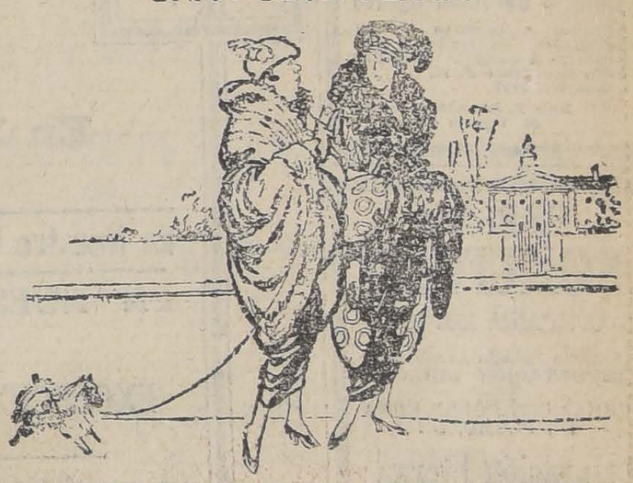

LA SEÑORA DEL ACAPARADOR.— NUESTRA CASA NUEVA ESTA LLENA DE TIZIANOS.
LA SEÑORA DEL NUEVO RICO.— ¡QUE BARBARIDAD! ¿Y NO HAY NADA PARA MATARLOS?

Jabón FORTUNA
$ 2.40 docena
Pídase en todas partes

Lea Ud. el Aviso de GATH & CHAVES en página N.º 9

Club Hípico de Santiago

Por acuerdo del Directorio, se suspende hasta nueva orden la entrada a tribunas de 3.a clase durante la temporada de carreras de Viña del Mar.

EL SECRETARIO. 16-En.

STHENOGEN

compuesto de Hemoglobina, Arsénico, Hipofosfito, Quinina, Estricnina y Kola.
Recomendados por notabilidades médicas de Chile como

Tónico Soberano

en las convalescencias de enfermedades graves, Anemia, Neurastenia, Debilidad general, Impotencia, señoras débiles embarazadas o de escasa leche. Digestiones difíciles, Eczemas.
Se vende en todas las Boticas

Nicolás Galasso Colavolpe

SANTIAGO, Chacabuco 64 15-En.

BOTERIA PEPAY

SIGUE LA GRAN REALIZACION ANUAL POR UNOS DIAS MAS

Realizamos parte de nuestras existencias y medidas rezagadas para poder presentar a nuestra distinguida clientela los más nuevos modelos y estilos para la próxima estación.

ASCENSORES ELECTRICOS
DE LAS AFAMADAS MARCAS
OTIS - NEW YORK
OTIS-WAYGOOD - LONDRES
OTIS-PIFRE - PARIS
UNICOS REPRESENTANTES PARA CHILE
RAAB, BELLET y Cía.
SANTIAGO - ESTADO 235

Los peores caminos mejoran y llegan a ser suaves y cómodos cuando se sirve de una

RALEIGH

LA BICICLETA CONSTRUIDA ENTERAMENTE DE ACERO

aunque atraviese usted los caminos escabrosos del campo gozará de un verdadero placer y teniendo neumáticos Dunlop y mecanismo de 3 velocidades "Sturmey-Archer", completará usted la bicicleta perfecta. El andar en una Raleigh es disfrutar de un placer continuo.
Depositario para Santiago:
JULIO HAMEL, Delicias 1932
Agente General en Chile:
HERBERT C. ROGERS, Casilla 3993
SANTIAGO
The Raleigh Cycle Co. Ltd., Nottingham, Engldan

Laboratorio Clínico
DEL
Dr. LEONIDAS CORONA T.
Delicias 868. Teléfono 2483
REACCION WASSERMANN
Sección de química, Sección de bacteriología
AUTOVACUNAS 28 E

Para el Campo y la Playa

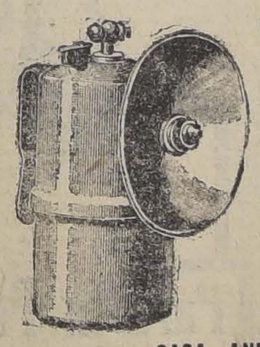

LAMPARAS A CARBURO
FOCOS DE ACETILENO
PROYECTORES
GASOMETROS
CARBURO
y todos útiles para alumbrado y calefacción por el Acetileno.
Catálogos a disposición.
"Acetilena"
CASA ANDRES DUBOIS
SANTO DOMINGO 1077. — CASILLA 291. — SANTIAGO

E. TURRI
Santiago, Pasaje Balmaceda 10 - Valparaíso, Prat 118
B. AIRES, Galería Güemes

PROXIMO SORTEO
LOTERIA NACIONAL ARGENTINA

DIA 18 DE ENERO DE 1921, DE $ 100,000 ARG.

Juegan 37,000 números con $ 518,000 arg. en 7,400 premios.—Billete ENTERO, a $ 70.—Cada QUINTO, a $ 15 CHILENOS.
Las REMESAS en pago de los billetes de Lotería pedidos, pueden hacerse: por giro postal o telégrafo (TELEGRAFO COMERCIAL), letras bancarias o de la Caja de Ahorros, billetes premiados, y, en último caso, enviando el dinero efectivo en carta certificada, y, al ser posible, lacrada. Dirijans. valores y correspondencia solamente a

CASA E. TURRI : SANTIAGO : Pasaje Balmaceda 10

Tanto a los señores aficionados de Santiago como a los de provincias, ruego EVITEN hacer sus pedidos o comprar billetes de lotería a personas sin responsabilidad que podrían sorprender su buena fe, y enviar sus órdenes exclusivamente a E. TURRI (Casa Chilena).

VEASE EL AVISO DE LA CASA TURRI EN PAGINA DE CABLEGRAMAS

PARA LA PLAYA

ELEGANTE

COMODO

Que usen sus Niños el Calzado de Lona

Habiendo dejado de existir mi querido hijito

Octavio Corvalán Ugarte

rogamos a nuestros amigos acompañar sus restos al Cementerio General, mañana Sábado 15, a las 5 P. M.
Romero 3058.

Luis E. Corvalán.—Rebeca Ugarte de C.

EMPRESA
FORLIVESI
COMPAÑIA 1037-1041
(Edificio Palacio Arzobispal)
IMPORTACION DIRECTA
URNAS CON DOBLE URNA DE PLOMO, DE
Duración Eterna
Servicios completos, esmerados a precios reducidos
JUAN FORLIVESI
TELEFONO INGLES 377

POMPAS FUNEBRES
"La Nacional"
Arturo Prat 711, frente a 10 de Julio
TELEFONO INGLES 2724
Servicios económicos.
Ataud americano, capilla, carroza de 1.a y un coche americano, por $ 100.
Servicio de ataud y carroza, desde $ 40.
SERVICIOS NOCTURNOS

POMPAS FUNEBRES
Empresa Zenteno
Delicias 2584
CASI ESQ. MOLINA
(4 cuadras Estación Central)
Teléfono Inglés 524
Carlos Zenteno Loyola
X

Continuamos Liquidando las Existencias de Verano
SALDOS
HOY SABADO
En Nuestro Departamento de Calzado
1.er PISO, ESTADO Y PASAJE MATTE

En Nuestro Departamento de Guantes, 1er. Piso, Estado y Pasaje Matte

EN NUESTRO DEPARTAMENTO DE SOMBRERERIA

EXCEPCIONAL

EXTRAORDINARIO

SOMBREROS de paja "Rustic" blanca, modelo de moda, guarnición interior fina, cinta negra, valor: de $ 19.50 por.... $ 13.75

BASTONES de junco, pimiento, haya, etc., empuñaduras curvas o rectas, $ 25, 15.50, $ 12.90, $ 7.90 y.... .... $ 4.90

SOMBREROS de paja "Paillason" blanca, forma de última moda, forro y cinta de seda fina, valor de $ 26.50 por.... .... $ 16.75

CASA FRANCESA

AUTOMOVILISTAS

Este es el momento de hacer revisar los AUTOS para la próxima temporada. -:-

La Maestranza Industrial de Maquinarias

Se encarga de estos trabajos contando para ello con las maquinarias mas modernas y con técnicos especialistas. -:- -:- :-:

OFICINAS: CATEDRAL 1853

TALLERES:

BELLAVISTA Esq. CARLOS WALKER
TELEFONO INGLES 2459

Para la Playa y el Campo

Ofrecemos un variadísimo surtido en
SOMBREROS, GORRAS Y JOCKEYS
para Caballeros, Señoritas y Niños en modelos de la más alta novedad:

FABBICA NACIONAL DE GORRAS Y SOMBREROS
DELICIAS 2636, Fte. A LIBERTAD
Sucursal: SAN DIEGO 1140, Pasado AVDA. MATTA
NAHUM ROSENBLITT

Propuestas Públicas

Pídense propuestas públicas para la adquisición de los siguientes artículos de escritorio para el servicio de las escuelas fiscales de la República, durante el presente año:

300,000 Hojas papel para transcripciones.
180,000 Hojas papel grueso para máquina.
50,000 Sobres para cartas.
30,000 Sobres para oficios.
10,000 Hojas papel carbón.
3,500 Hojas papel secante.
700 Blocks para cartas.
500 Barras de lacre.
1,000 Gomas para borrar, tinta y lápiz.
500 Archivadores "Soennecken".
400 Resmas de papel oficio marginado.
150 Cajitas de broches surtidos.
100 Cajitas de chinches.
100 Perforadores.
250 Lápices bicolor.
230 Litros de tinta fija.
200 frascos de tinta lacre.
150 Frascos de goma líquida.
150 Reglas para escritorios.
150 Tinteros para oficina.
150 Gomeros.

Las propuestas se abrirán en la Sección Almacenes, el día 15 del actual, a las 4 P. M., donde los interesados podrán consultar bases y antecedentes.

EL INSPECTOR GENERAL DE INSTRUCCION PRIMARIA.
15-En.

Fábricas de Muebles Finos
DE
ARRAZOLA Y CANET
Donde encontrarán dormitorios, comedores lingue, caoba y roble. Muebles tapizados.
Surtido completo en CATRES.
SAN DIEGO 284
18-E

CARTAGENA
PLAYA CHICA
HOTEL ZIMMER
Ex-Hotel y Baños Santiago
Habiendo mejorado y agrandado su establecimiento, queda a la disposición de su distinguida clientela y del público en general.
ZIMMER Y LABASSE
2550-29-E.

VENDO
bajo contrato mil arrobas, vino de Cauquenes treinta carros de leña de monte y cinco mil sacos carbón blanco. Benelli,
MONEDA 1011
16-Dm.

Dirección General de Correos

Se llama la atención hacia el aviso publicado en el Diario Oficial pidiendo propuestas públicas para la provisión de 12 buzones murales y 12 tubulares de fierro, propuestas que se abrirán el 24 del presente, a las 3 P. M.
Santiago, 8 de Enero de 1921.
EL DIRECTOR.
24-E

PERSONAS ACTI

De ambos sexos, SE NECESI
ra ocupación honorable y lucrati
Oportunidad para labrarse un
e independiente situación.
Interesados dirigirse perso
Agustinas 1148, de 9 a 12 de la

AVISOS DE REMA

Gran Remate Jud

De Menaje de Casa
POR CUENTA DEL 4.o JUZGADO C
JUICIO GALVEZ CON ARIAS
1290-COMPAÑIA-1
HOY Sábado 15 a las 2 1/2
HAY
SALONES. — Piano ½ cola y otro vertical, alfo pieza, lámparas a gas, 6 amoblados de sa LUIS XV, id. inglés y en tapiz felpa y lana nácar y lana, gran consola dorada LUIS XV na cortada, espejo veneciano, cuadros óleo das, mesa centro Luis XV, pedestales, ga jardinera Mayólica, lámpara pantalla, etc.
ESCRITORIOS. — Alfombras, lámparas a gas cortina, estante para libros de roble amer blados de cuero estilo inglés, prensa de co quina de escribir, gran caja fierro contra
COMEDORES. — Lámparas a gas y eléctrica de comedor en estilo inglés y americano, mármoles y vitrinas; 2 docenas de sillas d junco y cuero, mesas de correderas, 2 trinch loj de colgar, cuadros, servicios té de plat alcuzas y floreros de plaquees, manteles, etc
DORMITORIOS. — Gran amoblado LUIS XV d cés compuesto de: 2 veladores, 1 cómoda peinador con mármol rosado y 1 ropero de espejos, lunas cortadas, 8 amoblados en co lor natural y caoba con roperos de un cu TRES DE BRONCE modernos y redondos, con bronce, colchones, frazadas, amoblados asientos, cortinas, divanes tapiz felpa, mesas
VARIOS. — 2 cocinas económicas, id. a gas c estufas a gas, peinadores sueltos, 8 mesitas máquinas de coser, 12 sillas asiento teach. Viena color claro, nuevas.
A LA VISTA HOY, DE 2 A 6.
ENRIQUE MAN
MARTILLERO DE

IMPORTANTE REMA

El Miércoles 26 del actual, a las 3 P. M., en Letrado de Victoria, tendrá lugar el remate de "María", ubicado a 40 cuadras de la Estación de Pa mento de Mariluán, y perteneciente a la sucesió Moreno Correa.
El predio se rematará en tres hijuelas, a sa
HIJUELA N.o 1.—DE LAS CAS
Mide 735 hectáreas, entre las cuales hay alg bosques de buena madera en estado de explota rable estensión regada por dos canales propi das casas habitación, alumbradas eléctricamente ponos y posesiones para inquilinos.
MINIMUM: $ 280,000.00
pagaderos mitad al contado y mitad a seis meses de interés anual.
HIJUELA N.o 2
Situada a dos cuadras al suroeste de la estac del ferrocarril de Púa a Curacautín. Mide 237 hec
MINIMUM: $ 70,000.00
pagaderos mitad al contado y mitad a seis meses 8 o|o de interés anual.
HIJUELA N.o 3
Situada a dos cuadras al suroeste de la estac y mide 297 hectáreas.
MINIMUM: $ 90,000.00
pagaderos mitad al contado y el resto a seis meses el 8 o|o de interés anual.
El remate se hace ad-corpus.
gado de Mariluán, expediente Yávar Ramón Luis y en gado de Mariluán, expediente Yávar Ramón Luis y en rización para enajenar, y en Santiago en la oficina de Comercio don Samuel Yávar, Bandera N.o 160.
Para visitar el fundo dirigirse a don Juan de Púa.

Remate

DE MATERIALES DE CONSTRUCCION
2413-Alameda-2413
HOY SABADO 15
A LAS 9.30 DE LA MAÑANA
HAY
Puertas, ventanas, tablones de roble de 2 x 10, tablas, molduras, rejas de fierro, cañones para aguas lluvias, tragaluces, ventanas de fierro, adornos de yeso, zinc galvanizado para techo, vigas de álamo, tablones para andamios, escuadras de fierro, baldosas, lámparas a gas, etc., etc.
A LA VISTA DESDE HOY.
PAGO AL CONTADO
VICTOR ARAYA L.,
Martillero de Hacienda.
D-15

Remate de Prendas de plazo vencido

El Sábado 15 de Enero, a las 9 A. M., el martillero señor Aldunate, rematará en la **Casa de Préstamos "EL ROTO CHILENO", calle San Diego N.o 1477**, las prendas no rescatadas y comprendidas entre los números 59,065 a 62,401.

Hay: ponchos y mantas, peso mostrador con pesas, pañuelos de rebozo, sillas de Viena, cortes de casimir, vestidos blusas ternos de casimir y calzado en gran cantidad, catres de fierro con bronce, colchones, somniers, cuellos y manguitos de piel, máquinas de coser, arnés de coche servicio de mesa de plaqué, etc., etc.

El Sábado 15 de Enero, a las 2 P. M., el martillero señor Walker, rematará en la **Casa de Préstamos "LA RIOJANA", Avenida Independencia N.o 319**, las prendas no rescatadas y comprendidas entre los números 587 a 4,203.

Hay: maletas de cuero, violín en caja, relojes y cadenas de oro y plata, mantos de seda, velo y espumilla, sobrecamas catres de bronce y de fierro con bronce, máquinas de coser prendedor con perlas, par de ro-

LA NACION

Santiago, 15 de Enero de 1921

EL GOBIERNO ANTE LA CRISIS ECONOMICA

El país continúa sobrellevando cada vez con mayor fatiga las consecuencias de una crisis comercial y económica, derivada en buena parte de la situación general de los mercados del mundo, pero que tiene características especiales que la complican y disciernen responsabilidades que conviene señalar.

No hemos de insistir en el hecho bien penoso de que esta crisis pudo ser por lo menos grandemente atenuada en sus efectos por una acción diligente del Estado que se hubiera traducido siquiera en la precaución elemental del arreglo de sus finanzas, a fin de evitar que ellas pudieran transformarse en factor de grave perturbación en los momentos en que el país necesitaba que fueran factor de ayuda, elemento de alivio para el cansancio económico de la nación. Pero hay un deber de bien público en puntualizar un poco no tanto con ánimo de reproche cuanto con anhelo de ejemplo para el futuro, las condiciones cómo el Gobierno ha concurrido a agravar los términos de la situación y la obligación mayor que por ello le incumbe de arbitrar los medios de aliviarla.

Dentro del inmenso caudal de créditos en suspenso en el país y cuya estagnación es causa de la restricción monetaria y de créditos bancarios y de la desconfianza general, una ingente porción corresponde al Fisco. El Estado, en efecto, no sólo ha succionado de las actividades normales del comercio y de las industrias del país la gruesa cuota de millones que debe a los bancos locales sino que está haciendo gravitar sobre la vida económica nacional el peso muerto de otra deuda de muchos millones desmenuzada entre contratistas de obras públicas, proveedores, etc., que no pueden obtener el pago de sus créditos largamente vencidos contra el Fisco.

Por fortuna, la administración actual, y dentro de ella muy principalmente el Ministro de Hacienda, señor Martner, han demostrado un verdadero y diligente interés por realizar la obra de reparación que nos cansamos de pedir a los gobernantes del régimen extinto. Con el criterio claro y práctico de un especialista en la materia, el señor Martner ha sabido tocar los resortes destinados a producir los efectos deseados. Ya sus autorizadas gestiones han liberado de los escollos de la tramitación parlamentaria el empréstito de los ferrocarriles, cuya realización, junto con dar término a una situación por demás dañosa a los intereses económicos del país, se traducirá en una afluencia de capitales que, con el solo pago de las deudas de la Empresa, en buena parte se fundirá en la corriente de los negocios, contribuyendo a regularizarla y a darle vigor.

Y esto será ya un alivio. Y por lo pronto, constituye un precedente alentador que esperamos habrá de ser confirmado por la futura acción del Departamento de Hacienda. La presente crisis ha sido más honda precisamente porque la desorganización de las finanzas fiscales ha concurrido en buena parte a acentuarla: sirva esta lección dolorosa, que el país habrá de recordar por mucho tiempo en las huellas que las perturbaciones de hoy dejarán a nuestra economía, para estimular al nuevo Gobierno a la obra de reorganización financiera, fundamental y minuciosa, que el país exige desde hace años y en la que contará seguramente con el resuelto concurso de las Cámaras Legislativas.

HACIA EL BUEN REGIMEN

Los propósitos manifestados por el señor Ministro de Relaciones Exteriores, en el sentido de realizar en su Departamento reformas de organización y de administración que le dén verdadera eficiencia y le coloquen a la altura de la época, empiezan a revelarse en dos medidas que acaban de adoptarse y de que ha dado cuenta la prensa de ayer.

Una de ellas se refiere al nombramiento de empleados supernumerarios, que es reglamentada con el objeto de darles seriedad a esos nombramientos y de cimentar sobre buena base la selección posterior.

La otra tiende a establecer un control, que era de rigor, de carácter administrativo-financiero, sobre el servicio consular; a fijar las reglas para la rendición de cuentas de los miembros de él.

Hasta ahora, los fondos que percibe y de que dispone el Ministerio de Relaciones Exteriores han estado sujetos, si pudiera decirse, a un régimen de excepción, ya que la cuenta de inversión de ellos no se ha hecho según las reglas generales establecidas para las demás reparticiones públicas.

Y si en alguna ocasión se pudo pensar que había razón para ello, es el caso de afirmar ahora que no existe razón para perpetuar esa situación excepcional.

Dentro de ese criterio, es a todas luces plausible la disposición adoptada por la Cancillería, con respecto a los cónsules.

Pero la innovación no va a quedar en ese punto, sin duda.

Al Ministro de Relaciones Exteriores, señor Matte, que es versado en materia financiera, no se le puede ocultar la necesidad de que no sólo los fondos que manejen los cónsules sino todo el régimen de inversiones y cuentas de ese Ministerio de Estado quede sujeto a las leyes generales, que en más de treinta años de aplicación se han demostrado de utilidad y eficacia.

En ese sentido hay motivos para aguardar del señor Ministro una nueva iniciativa, de orden y de buena administración, encaminada a generalizar las normas ya establecidas y comprobadas para la inversión legal y controlada de los fondos públicos.

LA CONDICION DEL TRABAJADOR RURAL

No se puede decir que las iniciativas de legislación social hayan abarcado entre nosotros sólo al obrero urbano, pero quizá habría razón para afirmar que ha sido en torno de éste donde aquélla se ha desarrollado de preferencia. Salvo el proyecto de ley sobre habitaciones para los inquilinos rurales, en efecto, no sería fácil hallar otro que tuviera por objeto el mejoramiento de la condición económica y social del trabajador del campo, o la reglamentación de las condiciones del trabajo.

Por lo mismo, son de notar las iniciativas que en este terreno despliega la acción individual, o las manifestaciones de cooperación que se vienen advirtiendo entre los patrones y los braceros e inquilinos.

Hay ya en funciones, por ejemplo, en una hacienda de la provincia de San Fernando, un Sindicato Agrícola que comprende a los empleados, obreros y labradores de dicha hacienda, cuyo objeto es el mejoramiento moral, social y económico de los socios, por medio de las instituciones de socorros mutuos, círculos sociales, cajas rurales de crédito, cooperativas de consumo y de ventas, etc.

Y en una de las provincias que en el último año se han caracterizado por el desasosiego reinante en las faenas,—nos referimos a las faenas carboneras—acaba de celebrarse un acuerdo escrito, que ha tomado la forma de un reglamento, entre los trabajadores e inquilinos y los propietarios de varios grandes fundos agrícolas y madereros, para fijar las condiciones del trabajo.

Ha sido un acuerdo elaborado serenamente, con la mira de concertar esfuerzos y así realizar los fines industriales de explotación, sin olvidar los principios elementales de la justicia social.

Se estatuyen con minuciosidad en ese documento, las obligaciones de los patrones para con los obreros, y recíprocamente, procurando dejar el menor margen posible a la arbitrariedad de unos u otros; y se establecen reglas generales de conducta que tienden a garantizar todos los derechos y a asegurar la armonía. Así se prohibe ocupar en ciertos trabajos peligrosos a los niños menores de doce años; se exige la intervención de los habitantes del fundo para evitar el arraigo de gente de mal vivir, desconocida o sospechosa: se declara abolida la venta de licores en los mismos fundos; se dejan fijadas las normas que resguardan los derechos de los inquilinos en el caso de ser despedidos teniendo siembras o cosechas pendientes, etc.

Son veintiseis artículos los que constituyen este reglamento, el primero que se haya convenido en Chile, relativo a las relaciones entre los patrones y los trabajadores del campo, en sus diversas categorías.

Y es evidente que acuerdos así, llevados a cabo directamente y mediante el conocimiento que ambas partes tienen de las necesidades y modalidades de las faenas y de la vida de cada región, pueden ser muy provechosos y más prácticos que cualquiera reglamentación general y por lo mismo quizá algo teórica.

En todo caso, no habría sido justo dejar pasar sin un comentario simpático la publicación de este documento elaborado, con un espíritu de fecunda cordialidad, por patrones y obreros de campo, en el fondo de la provincia de Arauco.

FRAY CANDIL

Q. E. P. D.

(Currente Calamo)

Hacía más de veinte años que le leía con deleite por lo castizo e irónico, y casi siempre mordaz, y porque bajo su estilo aparentemente superficial, se metía con acierto en honduras de las más peligrosas; y hace sólo unas pocas horas que, aguardando los diarios de la mañana, abría uno de sus libros en que trataba de un soneto de Rubén Darío, poniendo a éste como a chupa de dómine.

Era Fray Candil, o Emilio Bobadilla, un hombre en toda la ponderada acepción de la palabra: independiente, duro con sus enemigos, justo, y no blando, con sus amigos; valeroso y franco con todos y dispuesto siempre a dar y recibir golpes, como Quevedo.

Era Fray Candil un psicólogo profundo con quien no valían disfraces: bajo aparente compostura, descubría en los que criticaba el fondo falso; en el político, el comediante; en el literato, el mercachifle de papel impreso; en el filósofo de grandes postulados, el especulador de ideas superficiales o crudas; en muchos poetas, sobre todo en los llamados decadentes, desequilibrados por la pereza y una alimentación poco nutritiva.

Admiraba e imitaba a Taine en sus procedimientos críticos; después, seguía las huellas de Saint Beuve en su acierto para disecar al criticado, y jamás en la forma literaria, ya que entre él y el célebre crítico de los Lunes había hondas desigualdades psíquicas que actuaban en medios distintos y diversos.

Faguet le encantaba por lo perspicaz y agudo; pero no le ayunaba todas sus vigilias, particularmente las filosóficas.

Juzgaba a Menéndez y Pelayo como al gran polígrafo que era; y como a crítico, le disculpaba hasta su bien velada condescendencia con sus correligionarios, sentando este postulado: "que el dogma es un lastre del que no pueden sacudirse ni los espíritus más escogidos y ponderados", cosa que, por otra parte, observamos acá en Chile, donde vemos prohombres radicales y conservadores que sólo desentonan por eso: por el dogma, y de quienes seríamos discípulos fervientes si no fuera por eso: porque entre el cielo y la tierra los unos nada ven, y los otros demasiado.

Hizo muy atinadas observaciones de crítica histórica a propósito de Ferrero, reconstructor de pasadas edades; pero al que no le concedía la virtud de resucitar a los hombres fosilizados veinte siglos atrás.

No tuvo piedad con los politicastros sur-americanos, y al juzgarlos, fué precursor regocijado y cruel de Esquivel y Obregón y de Bunge.

Predicó siempre el aseo del alma y del cuerpo: el primero, recomendando la buena lectura y la observación de los buenos modelos, y el segundo, por medio de la higiene cotidiana y constante—soy amigo de la buena sociedad, decía, porque las finas maneras hacen notable a las personas, y el alternar con gente desaseada o zafia, ofende al olfato y empuerca el alma. (¡Exacto!)

Viajaba de continuo, pero sin apartarse de Europa, excepto una vez que volvió a su patria de nacimiento, Cuba, y otra que anduvo por Centro América y Colombia, que le dejaron mucha desilusión y no poca tela que cortar.

Su residencia era París, la única ciudad habitable para un espíritu tan cultivado e independiente como el suyo.

Luchaba afanosamente por la vida como colaborador de publicaciones cubanas, argentinas, españolas y aún francesas.

Fué ferviente admirador de los escandinavos, cuyas libertades, independencia, general cultura, honradez o higiene le subyugaban.

Para las cabecitas rubias e inteligentes de Suecia y Noruega, tuvo páginas encantadoras; y para sus literatos, a quienes trató mano a mano, justicia elogiosa.

Era solterón empedernido, y mujeriego de aquellos que consideran a las hijas de Eva como lo mejor que hizo la madre naturaleza para el deleite integral del hombre, y desde la coronilla a los pies, sin exceptuar una sola pieza, pero siempre que estuvieran bien modeladas bajo una piel blanca, fresca y limpia y animadas por una sangre ardiente y unos nervios de ductilidad áurea. Y a este respecto coincidía con el exceso poeta que acaba de caer miserablemente en Fiume, y al que, por lo demás, criticaba acerbamente su inconmensurable vanidad.

Sí; su celibato era inquebrantable—comentando en una de sus crónicas la aprehensión de la bella mujer histérica que mató a su marido y en cuyos brazos murió un Presidente de Francia, decía Bobadilla con mucho chiste: "¡Y métase usted en esa lotería del matrimonio! a lo mejor le toca a usted una mujer histérica, que le amarga la vida hasta que la mata o lo mata."

Como novelista, hizo gala de cierta crudeza material desprendida de Zola y de Trigo, y muy poco de Maupassant y Eca de Queiroz, quedando muy por bajo de todos ellos.

Se decía español porque sus padres lo fueron, y porque el criollismo americano lo sacaba de quicio.

Su estilo, conciso, puro y contundente; su vocabulario, vasto y escogido. Despreciaba a los que hacían caso omiso del léxico y la gramática, de la que decía: "Le tienen tirria los que no la saben, siendo que es una rama importante de la psicología. Enseña a combinar las palabras; enseña su significado y sirve de freno al correr desbocado de la fantasía."

Criticando, con toda justicia, a los que hablan a cada paso de **Civilización**, sin comprenderla, decía Fray Candil: "¿El progreso material, el refinamiento de las costumbres, el bienestar físico? A mi juicio, no. La verdadera civilización, el verdadero progreso, consiste (además de la higiene) en la solidaridad, en el amor a la justicia y en la práctica del bien. El Congo no dejará de ser lo que es porque se alumbra con luz eléctrica".

Había Fray Candil, desde tiempo ha, alcanzado en filosofía práctica aquella altura absolutamente incomprendida para la turba multa de ingénuos y pillastres solapados con que alternamos en el tráfico diario; a aquella quietud de espíritu en que nada nos hiere porque nada nos toma de sorpresa, y terminaba así uno de sus vibrantes artículos: "Cuando se llega a cierta edad, mayormente si se ha meditado y padecido mucho, el **nil admirare**, del poeta, suele ser el estado permanente de nuestro espíritu."

Sin embargo, su alma batalladora no le dejaba en paz. La necedad humana era para él un vasto campo de siega, por más que se asilase en el **nil admirare** del poeta, cuando buscaba un descanso para sus nervios, en perpetua tensión. Con tal objeto viajaba y frecuentaba los balnearios de la gente selecta. En uno de estos, en Biarritz, nos anuncia el cable de hoy que le ha sorprendido la muerte, a la que no temía, porque estaba cansado de vivir y porque no creía en el monólogo de Hamlet y sí, y mucho, en Darwin.

Sea como fuere, su desaparición nos atribula a todos los que sabemos cuánta falta hacen en el mundo plumas como la suya, siempre pronta a combatir el mal y la necedad humanos, vengan de donde vinieren y a pesar de los pesares.

P. LYON.

9 de Enero de 1921.

A media cuadra del Congreso

Gran residencia elegante, compuesta de dos casas, una en bajos y otra en altos y dos departamentos independientes en tercer piso. Tiene además estudio separado en bajos, para profesional, con entrada directa de la calle. Bonitos halls, parquets, calefacción, decoraciones modernas, ascensor y toda comodidad, tanto para gran familia como para inversión de renta. Deuda hipotecaria y facilidades de pago.

PRECIO: $ 375,000

Freudenburg & Balmaceda

330 — MORANDE — 330

Compañía Salitrera "Nueva Castilla"

JUNTA GENERAL EXTRAORDINARIA DE ACCIONISTAS

Por acuerdo del Directorio y en conformidad a lo prescrito por los artículos 14 e inciso 2.o del art. 17 de los Estatutos sociales, convócase a los señores Accionistas a Junta General Extraordinaria para el Jueves 27 del actual, a las 3 P. M., con el fin de estudiar y resolver lo siguiente:

a) Una proposición del Directorio sobre adquisición de nuevas propiedades salitreras.

b) Aumento del capital social, y

c) Reforma de los artículos 4 e inciso 3.o del art. 13 de los Estatutos.

La reunión se verificará en las oficinas de la Compañía, calle Cochrane N.o 885.

Desde esta fecha hasta el 27 del presente inclusive, queda cerrado el Registro de Transferencias de Acciones.

EL PRESIDENTE.

Valparaíso, a 14 de Enero de 1921.

Mañana Domingo

Se publicará el detalle sorteo

TE RATANPURO

$ 4.000

MENSUALES

SAURER

CAMIONES SUIZOS

Pídanse prospectos

FUNDICION LIBERTAD - LIBERTAD 53-58

JABON OBRERO

Unico que quita todas las manchas de la piel.

$ 0.50 el pan

En las principales Boticas, Mercerías y Almacenes.

CASIMIR BLANCO

PARA

PLAYA Y TENNIS

OFRECEN:

SCRIVEN Hnos. (Chile) Ltd.

SANTIAGO Huérfanos 1160

VALPARAISO Blanco 1133

Gran Ocasión

Vendo buena casa habitación en calle de Nataniel próximo a Avenida Matta, consta de 6 grandes piezas y 6 chicas, luz eléctrica, parrón, huerto, pagadera con sólo 6 mil pesos al contado, el resto con grandes facilidades para el pago en cuotas de $ 200 mensuales.

Tratar con su dueño:

ARTURO PRAT N.o 1570

Automóvil Renault

4 cilindros - 5 asientos

En perfecto estado, con poco uso vendemos a precio de gran ocasion.

Graham Rowe y Co.

BANDERA 267

Cuerpo de Carabineros

Se piden propuestas públicas para proveer al Cuerpo de Carabineros de los siguientes artículos forrajeros:

19,000 quintales métricos de pasto;

8,500 quintales métricos de cebada y avena; y

4,000 quintales métricos de paja larga.

Las propuestas se abrirán en las Oficinas de la Comandancia General del Cuerpo, el **17 DE ENERO A LAS 3 P. M.**, Delicias 238, donde los interesados pueden consultar las bases.

Necesito Empleado

joven para importante casa de comercio, con estudios y práctica comercial, que sepa escribir perfectamente a máquina, que hable inglés y tenga buenas recomendaciones de capacidad y honorabilidad.

Ofertas con simple copia de certificados a

"F. P.", CASILLA 1304, Santiago

LA MAGIA DEL MAGO

Para irritaciones del cutis, enfermedades del cuero cabelludo y para cualquier enfermedad de la piel. De venta en dos tamaños en las droguerías.

UNGUENTO PINKOLO

LINTERNAS ELÉCTRICAS

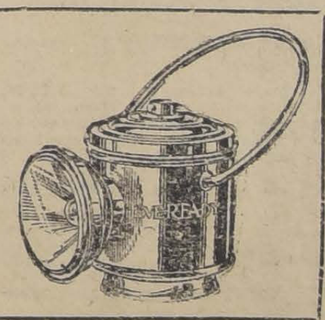

EVEREADY

de bolsillo y de mano

Pilas de repuesto para id. ofrecen para entrega inmediata.

Raab, Bellet y Co., Estado 235

APERTURA DE SUCESIONES

Ante el Juez Compromisario, abogado don Fernando Gándara Pastor, Cochrane 638, Valparaíso, están abiertas las sucesiones de doña Carlota y de doña Elisa Price Cox.

Se da este aviso en cumplimiento de lo prescrito en el artículo 1285 del Código Civil.

Valparaíso, Enero 14 de 1921.

TOMAS EASTMAN COX,

..ALBACEA.

VENDO

EN PICHILEMU

A UNA CUADRA DE LA ESTACION, casa habitación con siete departamentos de familia, cuatro de servicios y un pequeño galpón. Mide 20.50 metros de frente por 35 de fondo.

PRECIO: $ 30.000

PRECIOSA QUINTA, EN CAJON DE MAIPO. Mide 10.800 metros cuadrados de superficie. Chalet compuesto de ocho piezas de habitación, servicios en construcción aparte. Garage, baño de natación. Cancha de tennis huerto, jardines. Linda vista.

PRECIO: $ 50.000

Carlos Ossandón B.

168 — BANDERA — 168

LACTOGENINA

EN OBLEAS

Recomendadas por los médicos para las madres que crían, 10 años de contínuo éxito. Pedirlas en las buenas Boticas y Droguerías. Unicos importadores,

A. PENA y Cía.

Botica Española.--Ahumada 318

Maquinaria para **LAVANDERIA** A VAPOR

LAVADORAS

ESTRUJADORAS

PLANCHADORAS

CALDEROS verticales para vapor

TODA ESTA MAQUINARIA ES DE MANUFACTURA INGLESA DE PRIMERA CALIDAD, EN VENTA EN LA

CASA SANTIAGO WEBB & Co.

Casilla 1767 :: ESTADO 156-158-170 :: Teléfono Ing. 3176 3177

FERROCARRILES DEL ESTADO

TREN ESPECIAL HASTA MELIPILLA

Desde el Domingo 16 del actual, correrá los días Domingos únicamente, un tren especial de pasajeros hasta Melipilla, que saldrá de Alameda a las 7.45. Este tren será como auxiliar del tren N.o 23 que sale de Alameda para San Antonio a las 8.16.

EL ADMINISTRADOR DE LA II ZONA.

Enero 13 de 1921.

E-17

Se solicitan propuestas públicas para el 25 de Enero próximo, por: hilo salón blanco y amarillo, cáñamo en ovillos, tafiletes, badanas al lingue, cueros negros, tela pergamoid, alambre acerado, e id. galvanizado, brozas para formas, cartón gris, cueros para parches, cartulina blanca, cambral, corchetes, cuchillos Wilson, cartón para estereotipias, goma arábiga, goma dextrina, huincha para conducción, oro para dorar, papeles de imprenta, polvos de talco, id. para estereotipias, pasta para rodillos, paños nacionales para máquinas de rayar, tinta de imprimr, máquinas doble Universal, máquinas impresoras de boletos, tinteros para las máquinas impresoras de boletos y diversos otros artículos para imprenta.

Bases y antecedentes en el Depatamento de Materiales y Almacenes (Estación Alameda).

Santiago, 19 de Octubre de 1920.

Se solicitan propuestas públicas para el 18 de Enero próximo, por 125,000 durmientes de roble pellín colorado, ciprés o alerce, para trocha de un metro, y 5,000 idem para trocha de un metro cuarenta y tres centímetros.

Bases y antecedentes en el Departamento de Materiales y Almacenes en la Estación de Alameda y en las Administraciones de la 3.a y 4.a Zonas, en Concepción y Valdivia, respectivamente.

Santiago, 16 de Diciembre de 1920.

Se solicitan propuestas públicas para el 17 de Marzo de 1921, por accesorios, rieles, cambios y cruzamientos, destinados al servicio de las redes centrales sur y norte.

Bases y antecedentes en el Departamento de Materiales y Almacenes en la Estación Alameda.

Santiago, Noviembre 16 de 1920.

Se solicitan propuestas públicas para el día 1.o de Febrero próximo, por: cascos, gorras de brin, fundas para gorras, blusas de brin, pantalones de brin, camisas, calzoncillos, corbatines y zapatones.

Bases y antecedentes en el Departamento de Materiales y Almacenes (Estación Alameda).

Santiago, 3 de Enero de 1921.

El Jefe del Departamento de Materiales y Almacenes.

Se solicitan propuestas públicas para el 5 de Abril próximo, por las siguientes piezas de vestir para carabineros: blusas, pantalones, guerreras de paño, capotes o mantas impermeables, gorras de paño, escudos para id., hombreras, frazadas de lana, servilletas, polainas, cinturones, morrales para víveres, tirantes (suspensores), jarros de latón y platos enlozados.

Bases y antecedentes en el Departamento de Materials y Almacenes en la Estación de Alameda.

Santiago, 4 de Enero de 1921.

CAMBIOS EN LA CLASIFICACION DE LA CARGA EN EL FERROCARRIL CENTRAL NORTE

Por acuerdo del Honorable Consejo de Administración, a contar desde el 1.o de Marzo de 1921, entrarán en vigencia los siguientes cambios de clasificación en la Nomenclatura de Carga en el Ferrocarril Central Norte:

Aceite de Comer, se clasificará en la 3.a categoría.
Aceite de Linaza, se clasificará en la 4.a categoría.
Aceite de Ricino, se clasificará en la 4.a categoría.
Aceite industrial, se clasificará en la 5.a categoría.
Pimienta, se clasificará en la 5.a categoría.

EL DIRECTOR GENERAL.

Se solicitan propuestas públicas para el 10 de Marzo próximo, por: aceites lubricantes, e id. para alumbrado, hilachas de lana e id. de algodón, carburo de calcio y bencina.

Bases y antecedentes en el Departamento de materiales y Almacenes (Estación Alameda).

Santiago, 7 de Diciembre de 1920. 5 Marzo

Sociedades Anónimas

Banco Germánico
DE LA AMERICA DEL SUD

El Banco ha abierto una nueva sucursal en

MADRID (España)

la que queda a disposición del público desde esta fecha.

Santiago, 12 de Enero de 1921.

SOCIEDAD ANONIMA
Ferias y Bodegas de Valparaíso
CAPITAL: $ 1.000,000

OFICINAS Y BODEGAS: AVENIDA ARGENTINA 11. (Barón) VALPARAISO

Realiza ferias de productos los Miércoles, a las 2 1|2 P. M. Solicita consignaciones de los productores de Pasto, Cebada, trigo, quesos, mantequilla, frutos y productos del país en general, ya sea para su venta en feria o en privado; como también a bodegaje, en sus espaciosas bodegas de Valparaíso y Santiago.

Anticipa fondos en condiciones equitativas. LA PROXIMA FERIA SE REALIZARA EL

Miércoles 19 del presente

La carga deberá remitirse a Estación Barón. La correspondencia a Valparaíso, Casilla 1480.

Por más informaciones los interesados se servirán dirigirse a su

Agencia en Santiago - Bandera 287 - Casilla 2757

EL GERENTE

COMPAÑIA DE CONSUMIDORES DE GAS DE SANTIAGO

TRANSFERENCIA DE ACCIONES

Para llevar a efecto el aumento del capital de la Compañía de Consumidores de Gas de Santiago, acordado en la Junta General de Accionistas, de 11 de Noviembre del año próximo pasado, se avisa a los señores accionistas:

1.o Que durante todo el mes de Enero permanecerá cerrado el Registro de Transferencias de Acciones.

2.o Las acciones que se transen, desde el 1.o de Enero en adelante, no tienen derecho a la nueva emisión y no se dará curso a la transferencia de acciones sin que, préviamente, declare el vendedor que las acciones que vende, no tienen derecho a la nueva emisión. El comprador a su vez deberá declarar que acepta la transferencia, sin derecho a la nueva emisión.

3.o No se dará curso a ningún traspaso de las nuevas acciones, que no hayan pagado los $ 15, que les corresponden. El recibo de pago servirá de título provisorio.

Santiago, 1.o de Enero de 1921.

PEDRO ERRAZURIZ TAGLE,
Gerente.

COMPANIA TELEGRAFO COMERCIAL

En conformidad a lo dispuesto por el artículo 9.o de los estatutos, se avisa a los socios de esta Compañía, que el registro de accionistas quedará cerrado desde el 12 del presente mes de Enero.

Santiago, 8 de Enero de 1921.

EL GERENTE.

Banco de Chile

En virtud de lo dispuesto en el artículo 46 de los Estatutos, se cita a los señores Accionistas a Junta General Ordinaria para el Jueves 20 del presente a las 3 P. M.

Santiago, 9 de Enero de 1921.

AUGUSTO VILLANUEVA G.,
Presidente.

20-e

Banco de Chile

Para los efectos del Art. 52 de los Estatutos, el Registro de Transferencias de acciones permanecerá cerrado desde el 10 hasta el 20 inclusive del presente mes.

Santiago, 9 de Enero de 1921.

PEDRO A. TORRES,
Director-Gerente.

20-e

La Unión Nacional

COMPAÑIA INTERNACIONAL DE SEGUROS GENERALES

Cítase a los señores Accionistas a junta general ordinaria para el Viernes 21 del presente, a las 2 y media P. M., en el local de la Compañía, Moneda N.o 1128.

Santiago, Enero 5 de 1921.

RICARDO EDWARDS W.,
Presidente.

«LA ALEMANA»

SOCIEDAD NACIONAL DE SEGUROS GENERALES

Desde esta fecha se pagará a los señores accionistas en las oficinas de la Sociedad, Bandera 164, el dividendo de $ 12.50, acordados en Junta General de Accionistas de hoy.

Santiago, 10 de Enero de 1921.

ALBERTO VILLEGAS
Gerente

Banco Italiano

Para los efectos del artículo 48 de los Estatutos, queda cerrado el registro de transferencias de acciones, desde el 12 hasta el 22 del corriente mes, ambos inclusives.

Valparaíso, 12 de Enero de 1921.

EL GERENTE.

22-En.

Banco Italiano

En conformidad a lo dispuesto en los artículos 43 y 44 de los Estatutos, se cita a Junta General Ordinaria de Accionistas, que tendrá lugar el Sábado 22 del corriente a las 3 P. M., en la Oficina de Valparaíso, Calle Cochrane N.o 919.

Valparaíso, 12 de Enero de 1921.

ANGEL MINETTI,
Presidente.

22-En.

Compañía Chilena de Tabacos

TRANSFERENCIA DE ACCIONES

El Registro de Accionistas quedará cerrado desde el 14 al 24 del actual, ambos inclusive.

Valparaíso, Enero 14 de 1921.

EL GERENTE

E-24

Compañía Chilena de Tabacos

JUNTA GENERAL ORDINARIA DE ACCIONISTAS

Se cita a los señores accionistas a Junta General Ordinaria para presentarles la Memoria y Balance de las operaciones de la Compañía, correspondientes al segundo semestre de 1920, para el día 24 de Enero en curso, a las 2 1|2 P. M., en el local de la Bolsa Comercial, calle Cochrane N.o 695.

Valparaíso, Enero 14 de 1921

FERNANDO RIOJA
Presidente

E-24

PARA UN IMPORTANTE Establecimiento de Curtiduría

se necesita, sea un socio entendido en ese negocio y con regular capital, sea un empleado competente.

Para más datos, dirigirse:

CASILLA 4011

Compañía Estañífera MARTA

Acuerdo de la Junta General Ordinaria celebrada el 27 de Diciembre de 1920:

A indicación de los señores Roberto Honorato y Raúl Arrieta, la Junta por unanimidad tomó, después de haberse retirado de la sala los señores Javier Pereira, De Paula y Muñoz, el siguiente acuerdo:

La Junta General Ordinaria de Accionistas de la Compañía Estañífera MARTA, acuerda que el Directorio en uso de las facultades administrativas que le confieren los Estatutos, fije del 1.o al 30 de Abril próximo para cobrar 3 chelines por acción y del 1.o al 30 de Mayo, 4 chelines por acción, completando así el capital social y dando cumplimiento al acuerdo del 2 de Enero de 1920 que le obliga a fijar la fecha del cobro de la última cuota. Conforme con el original.

Santiago, 28 de Diciembre de 1920.

ELEAZAR LEZAETA A.,
Gerente.

E-18

Compañía Estañífera MARTA

Teniendo presente que los decretos dictados con fecha 12 del que rige por el Supremo Gobierno, con relación a esta Compañía, dejan establecido que no existe cargo alguno contra su administración e imponen a la vez al Directorio la necesidad de adoptar una resolución en orden a la falta de pago de la última cuota, acuerda:

Notificar a los accionistas que se procederá al remate de sus acciones, si la cuota final de siete chelines por acción no estuviere cubierta: con 3 chelines del 1.o al 30 de Abril y con 4 chelines del 1.o al 31 de Mayo próximo, debiendo hacerse el pago en el Banco Anglo Sur-Americano, en letras sobre Londres a 90 días vista.

Santiago, 13 de Enero de 1921.

ELEAZAR LEZAETA A.
Gerente

E-18

Banco Holandés de la América del Sud

CALLE AGUSTINAS 1031-1033

Casa Matriz en Amsterdam

Sucursales en Hamburgo, Rio de Janeiro, Santos, San Paulo, Montevideo, Buenos Aires. Casa Central para la América del Sud

---

Compañía de Salitres de Antofagasta

Canje de títulos

En conformidad con el acuerdo de aumento de capital de fecha 5 de Noviembre de este año, que ha sido aprobado por Decreto Supremo N.o 2,825 de fecha 7 del actual, la Compañía de Salitres de Antofagasta emitirá 1.920,000 acciones nuevas de $ 50 cada una, totalmente pagadas, correspondiendo a los accionistas tres acciones de la nueva emisión por cada una de las antiguas que posean.

Se ruega a los señores accionistas depositar en la Compañía sus títulos cancelados, para proceder a canjearles los antiguos por los nuevos.

Los nuevos títulos se canjearán desde el Jueves 27 de Enero de 1921 en la oficina de la Compañía, Prat 141 (Galería Comercial).

El Registro de Accionistas permanecerá cerrado desde el Domingo 16 hasta el Miércoles 26 de Enero de 1921, ambas fechas inclusives.

Valparaíso, 30 de Diciembre de 1920.

CARLOS DEL CAMPO N.
Gerente.

Compañía de Consumidores de Gas de Santiago

La Junta General Extraordinaria de Accionistas celebrada el 11 de Noviembre próximo pasado, acordó la reforma de los Estatutos Sociales y el aumento del capital, basándose en el mayor valor de los bienes de la Compañía y en la necesidad de tener un Fondo de Explotación más fuerte.

El acuerdo del aumento fué el siguiente:

"Aumentar el Capital social en $ 9.000.000 por medio de
" la emisión de 180.000 acciones de $ 50 cada una, iguales a
" las actuales. Las nuevas acciones se cobrarán a los accionis-
" tas a $ 15 cada una, y se distribuirán entre ellos en pro-
" porción de una por cada una de las actuales. El saldo para
" completar el valor de los $ 50 de la acción, se tomará del
" mayor valor de los bienes de la Compañía.

"Tendrán derecho a la nueva emisión los accionistas ins-
" criptos en los libros de la Compañía, hasta el 27 de Diciem-
" bre. El plazo para el pago de las nuevas acciones, será todo
" el mes de Enero de 1921. La emisión se hará con fecha 1.o
" de Enero".

Estando aprobada ya la reforma de los Estatutos por Decreto Supremo N.o 2852, de fecha 11 de Diciembre del presente año, se avisa a los señores Accionistas que deberán pagar durante todo el mes de Enero, los $ 15 que se cobran por cada acción.

El Registro de Transferencia de Acciones permanecerá cerrado desde el 27 de Diciembre hasta el 2 de Enero, para los efectos de la nueva emisión.

Santiago, 16 de Diciembre de 1920.

PEDRO ERRAZURIZ TAGLE
Gerente

BANCO NACIO

En conformidad con lo dispuesto en los Art. de los Estatutos, se cita a Junta General Ordi cionistas para el MARTES 18 del corriente en la Oficina del Banco.

Santiago, 8 de Enero de 1921.

V. Bl. Presi

BANCO NACION

Para los efectos del artículo 43 de los el Registro de Transferencia de Acciones do desde el 8 hasta el 18 del actual inclusi

Santiago, 7 de Enero de 1921.

ABEL Director-G

Banco Español de C

Se cita a los señores accionistas a Junta G para el Viernes 21 del presente, a las 2½ de la cina del Banco, calle Prat esquina Urriola, co someter a su aprobación la Memoria y Balance tes al segundo semestre de 1920, y en seguida Extraordinaria, que se celebrará a continuación para darles cuenta y someter a su resolución fusión con el Banco Santiago, y aprobado éste, rrespondiente aumento de capital.

Valparaíso, 11 de Enero de 1921.

FERNAN Presi

Banco Español de

De conformidad con lo dispuesto en el art glamento del Banco, queda cerrado el Registro cias de Acciones, desde hoy hasta el 21 del co inclusive.

Santiago, 11 de Enero de 1921.

JOSE U Gerente

Avisos de Vap

GRACE LIN

SERVICIO RAPIDO DE VAPORES ENTRE NEW YORK

Viajes en 18 días, Vía Canal de Panamá, con fagasta, Iquique, Callao y Cristóbal.
Servicio de Primera Clase únicamente.
Camarotes de lujo.
Cuisine inmejorable.

SALIDAS FIJAS SABADO POR MEDIA

"SANTA LUISA" saldrá Enero 22.
"SANTA TERESA" saldrá Febrero 5.
"SANTA ... rzo 19.
"SANTA ... rzo 5.

Por informaciones y pasajes, dirigirse a su Ag

GRACE Y Cía. (Chile)

HUERFANOS 1067. — SANTIAG

VAPO

Para Buenos Aires, Montevideo y puer

Vapor de 7,000 toneladas, co

en: TALCAHUANO, CORRAL, MONTT y PUNTA ARENAS, SA

SEGUNDA QUINCENA DE EN

ra tratar fletes y reservar espacio se a

ADOLFO MORENO M. - Va

Prat. Galería Comercial, Oficina léfono 260.—Casilla 33

LINEA ITALIANA DEL PA

GENOVA - VALPARAISO

Servicio de vapores establecido por las Compa TRANSATLANTICA ITALIANA. — SOCIETA NA NAVIGAZIONE

Los siguientes magníficos vapores de carga de fas saldrán próximamente de Valparaíso (Vía Pan

"ANSALDO SAN GIORGIO I"

en la segunda quincena de Enero.

"ANSALDO IV"

en la segunda quincena de Febrero.

"ANGELO TOSO"

en la primera quincena de Marzo.

Reciben carga para los puertos de: CHILE, PERU, ECUADOR, COLOMBIA, PANAMA, ZUELA, CADIZ, BARCELONA, MARSELLA y

Por fletes y demás pormenores, dirigirse a los les en Chile:

MOLFINO HERMA

DEPARTAMENTO DE VAPORES

Calle Blanco 582, Calle Cochrane N.o 581.— Teléf. Inglés N.o 2032.— Correo, Casilla N.o 279.— VALPARAISO

Calle Morandé N.o Inglés N.o Ha N.o

Compagnies Francaises de N

Vapores correos rápidos entre Buenos Aires y

PROXIMAS SALIDAS

Vapor "MASSILIA".— (Sud Atlantique). Vapor extra rápido, parte para Enero, mas o menos.

Vapor "QUESSANT".— (Chargeurs Reunis). Aires para el Havre el 25 menos.

Vapor "VALDIVIA".— (Transports Maritimes). Aires para Marsella el 2 menos.

Agente General: ELIE POISSON. — Hu

NOTAS POLITICAS Y PARLAMENTARIAS

HOY SE REUNEN LOS COMITEES EJECUTIVOS DE LA ALIANZA LIBERAL

La política en la provincia del Ñuble

Ayer se reunió la Junta Ejecutiva Conservadora

La Comisión Mixta sigue estudiando el Presupuesto del Interior

COMITEES EJECUTIVOS DE LA ALIANZA

Hoy, a las 10 A. M., se reunirán en la presidencia de la Cámara de Diputados, los Comitees Ejecutivos de la Alianza Liberal, a fin de seguir ocupándose de la proclamación de candidaturas.

EL PARTIDO LIBERAL ALIANCISTA

En la secretaría del Partido Liberal Aliancista se ha recibido un telegrama de Quito, firmado por el ex-Ministro en el Ecuador señor Víctor Eastman Cox, en el cual solicita su inscripción en los registros del Partido.

LA ACTUALIDAD POLITICA EN ÑUBLE

Se han cambiado los siguientes telegramas:

"Chillán.— Señor Ismael Tocornal.— Como chillanejos lamentamos profundamente la forma con que radicales de ésta se dirigieron telegráficamente a usted; al mismo tiempo lo felicitamos cordialmente por su contestación honrada y enérgica en que caracteriza en forma precisa el móvil político que ha imperado en los partidos, después de la última campaña.— **Pelegrin Martín.—J. M. Solar.— Manuel Martín.— Gonzalo Rivera.— Edecio Rivera.— Andrés Gazmuri,—Octavio Gazmuri.—Guillermo H. Jones.—Rafael Dueñas.— Lucre Gazmuri.— Eduardo Solar— Gustavo Scheleyer—Renato Solar"**

El señor Tocornal contestó:

"14 Enero.— Señores Pelegrin Martín, José María Solar, Gonzalo Rivera y demás firmantes.—Chillán.

Sinceramente agradecido telegrama de ustedes. Termino mi mandato con la convicción de haber ajustado toda mi actuación a los dictados de una conciencia honrada. Me retiro del Senado sin pesar y satisfecho de no haber sido en ningún momento, sacrificado mi dignidad para obtener una nueva elección. Saluda a ustedes cariñosamente .—**Ismael Tocornal.**"

"San Carlos—Señor Ismael Tocornal.—Asamblea Radical San Carlos agradece afectuoso recuerdo que usted ha hecho por intermedio correligionarios, Jovino Parada y Venegas Valdés, y envía a usted un voto de simpatía por su elevada y patriótica actuación política.—**Bernardino Moreno, presidente.— Manuel Venegas Valdés.— Daniel Díaz, secretarios.**"

"14 Enero,—Señores Bernardino Moreno, Manuel Venegas Valdés y Manuel Díaz.—San Carlos.

Agradezco vivamente el voto de simpatía de la Asamblea Radical de San Carlos que ustedes me comunican. Un afectuoso saludo de su afmo.—**Ismael Tocornal.**"

"Luis Lara Gutiérrez.— Chillán. —Agradecido carta. Deseo encuentren pronto candidato que una todas las voluntades, dentro del respeto general. Cordiales saludos. —**Ismael Tocornal.**"

COMISION MIXTA

En la mañana de ayer se reunió la Comisión Mixta, presidida por el señor Ismael Tocornal, y continuó el exámen del presupuesto correspondiente al Ministerio del Interior.

En la tarde, no se reunió la Comisión por falta de número.

JUNTA EJECUTIVA CONSERVADORA

En la mañana de ayer se reunió la Junta Ejecutiva del Partido Conservador y siguió ocupándose de actualidad política y electoral.

La Junta se ocupará en su próxima sesión de la senaduría de Colchagua.

MANIFESTACION AL SEÑOR MALAQUIAS CONCHA

El comité que dirige los preparativos de esta manifestación, trabaja con actividad, con el objeto de que ella alcance el mayor brillo posible.

Se nos encarga pedir a los adherentes que concurran hoy, a las 9.30 P. M., al local del Centro Demócrata, Rosas 1049, donde sesionará el Comité.

CAMARA DE DIPUTADOS

No celebró sesión ayer por falta del quorum reglamentario.

CANDIDATURA RADICAL POR LAUTARO

El candidato radical señor Juan Antonio Ríos nos pide, de Concepción, la reproducción del siguiente telegrama que ha enviado al "Diario Ilustrado":

"Concepción, Enero 14 1921.— Ruégole publicar mi más formal desmentido a la información falsa e interesada sobre retiro de mi candidatura por Lautaro. Sepa el señor director que he sido proclamado por la más absoluta unanimidad de los partidos radical y liberal-democrático, que me acompañan poderosas colectividades obreras y que a mi lado están todos los que anhelan el orden, la tranquilidad y el progreso de esta región. Mi candidatura obedece a sentimientos patrióticos de que no puedo desentenderme por más que haya sido amenazado de muerte por agitadores asalariados.—**Juan Antonio Ríos.**"

PARTIDO RADICAL

CUARTA COMUNA DE VALPARAISO.— Los miembros de la 4.a Comuna de Valparaíso, en sesión del 30 próximo pasado, con numerosa asistencia, procedieron a nombrar su Directorio Comunal y tomaron varios acuerdos que se indican en la siguiente nota enviada a la presidencia de la Asamblea y Junta Electoral:

"Valparaíso, Enero 12 de 1920.— Señor presidente de la Asamblea Radical.— Presente:

Tengo el agrado de poner en su conocimiento que los miembros de la 4.a Comuna, en sesión del 30 próximo pasado, nombró el siguiente Directorio que tendrá a cargo los trabajos electorales en la próxima campaña de Marzo y Abril:

Presidentes honorarios, señores Manuel Pikering y Lorenzo Peralta F.

Presidente, señor Roberto Crichton.

Vice-presidentes, señores Carlos Jofré y Alejandro Masañerro.

Secretario, señor Julio A. Cruz P.

Pro-secretario, señor Oscar Silva C.

Tesorero, señor Juan J. Morandé.

Directores:

Señor Clodomiro Aristegui, presidente de la Sub. 14.

Señor Germán Noeman, presidente de la Sub. 15.

Señor Augusto Arancibia, presidente de la Sub. 16.

Señor Luis A. Larracheda C., presidente de la Sub. 17.

Señor Plácido S. Urbina P., Presidente de la Sub. 18.

Señor Víctor Mac-Farland, presidente de la Sub. 19.

Acordó también y por la unanimidad de los asistentes, contribuir por cuenta exclusiva de los radicales de la 4.a Comuna, a todos los gastos que ella origine en la próxima campaña electoral, a saber: pago de locales, luz, teléfono, empleados para la atención de los mismos, carteleones, rancho para sus vocales y apoderados de las mesas, etc., etc.

Este acuerdo fué tomado en medio de grandes aplausos por los cuartinos como una franca y decidida adhesión a la gran causa radical, cuya bandera roja de combate ha sido entregada en esta ocasión a los distinguidos correligionarios señores Aníbal Cruzat, para que la defienda en la Cámara de Diputados y señores Alberto Navarro Cruz, Arturo Barros Castañón y Lupercio Arancibia, en la I. Municipalidad de esta ciudad.

Ampliando lo anterior, réstame informar a usted señor presidente que ya se ha tomado el local que ha de servir de cuartel y en donde se organizarán los trabajos electorales, cuyo canon de arrendamiento es de $ 2,200 por toda la campaña hasta Abril inclusive.

Esperando que esa Dirección tome debida nota de lo que dejo expuesto, nos es grato suscribirnos de usted Attos y SS. SS. y correligionarios.— **Roberto Crichton.— Julio A. Cruz P.**

COMUNA QUINTA NORMAL.— Con numerosa asistencia celebró sesión ayer esta Asamblea.

Por unanimidad eligió el siguiente Directorio para 1921:

Presidente, don Sinesio Riquelme.

Vice-presidente, don Octavio Oñate Baeza.

Tesorero, señor Alberto Marín.

Secretario, don Luis Vargas.

Directores, señores: Alvaro Tapia, Nicomedes Piña, José Guzmán, Alfredo Venegas, Roberto Lémus y Luis Salinas.

El Comité electoral quedó compuesto por los señores: don Sinesio Riquelme, don José Guzmán y don Octavio Oñate.

Fué nombrado miembro de la Junta Departamental, en representación de esta Asamblea ,don Octavio Oñate Baeza.

CLUB RADICAL 10.a COMUNA.— Hoy Sábado, a las 8 P. M., se llevará a efecto en el local de esta institución, San Diego 1749, una sabatina con que los socios de este Club celebran el mayor acercamiento de sus asociados.

Las personas que deseen inscribirse pueden hacerlo en el local del Club, San Diego 1749, o por teléfono 200 (Matadero).

PARTIDO DEMOCRATA

CANDIDATURA NICASIO RETAMALES.—Como estaba anunciado, el Miércoles último se reunieron en asamblea general amplia los adherentes a la reelección del actual Segundo Alcalde, señor Nicasio Retamales.

El presidente, señor Andrés García, hizo una ligera exposición de los trabajos de propaganda realizados hasta la fecha. A continuación usaron de la palabra varios asambleístas, dando cuenta algunos de ellos de nuevas adhesiones, y proponiendo otros, diversas ideas encaminadas al éxito de la elección de los candidatos proclamados por el Partido, a senador y diputados; y para el triunfo en la lucha interna del señor Retamales.

PROCLAMACION.—El Domingo 16 a las 8 y media de la mañana, partirá a San Fernando el actual diputado por Santiago, señor Juan B. Martínez, quien ha sido llamado por las Agrupaciones de esa provincia a asistir a su proclamación de candidato a diputado para el próximo período parlamentario.

Acompañarán al señor Martínez numerosos correligionarios de Santiago.

COMITE PRO-CANDIDATURAS ADRIAN Y QUIROGA.—Para hoy Sábado se ha citado al Comité que dirige los trabajos de la candidatura a municipal de don Bernardo Quiroga, a las 9 P. M., en Santa Rosa 289.

Por acuerdo de la reunión anterior el próximo Domingo se llevará a efecto una jira comunal en la 6.a comuna, en la casa del correligionario señor Juan J. Fernández, Inés de Suárez 847, en la que el candidato dictará una conferencia.

CANDIDATURA ESCANILLA. — Anteanoche celebró sesión el Comité Central pro-candidatura a municipal Diego Escanilla, con asistencia de candidato y de numerosos miembros de los comitées comunales.

Se dió cuenta de varias nuevas adhesiones.

En conformidad al acuerdo vigente, mañana Domingo, a las 5 P. M. celebrarán asamblea los adherentes a esta candidatura, en el nuevo local del Centro Francisco Bilbao, Av. La Paz N.o 8.

El señor Manuel A. Guerra, dictará una conferencia sobre actualidad política.

CENTRO DE PROPAGANDA 6.a COMUNA.—Hoy Sábado, a las 9 y media P. M., sesionará el Directorio de este Centro, en Recoleta N.o 160.

CENTROS ALIANCISTAS

CENTRO CHILLANEJO.—En el "Centro Aliancista Chillanejo" se efectuará mañana, a las 10 A. M., en su local 21 de Mayo 859, altos, una conferencia que versará sobre el problema del alza de las tarifas tranviarias.

La materia estará a cargo del presidente de la institución indicada, don Ramón Gutiérrez R., quien ha tomado parte en las deliberaciones de la Asamblea Obrera que estudia esta importante cuestión de actualidad.

A este acto quedan invitadas las personas que deseen asistir, y especialmente los miembros del Centro Demócrata, Radical, Federación de Obreros de Imprenta y sociedades en general.

PARTIDO NACIONAL

MANIFESTACION A DON JORGE HORMANN SORUCO.—Las personas que deseen adherirse a la manifestación que sus amigos ofrecerán a don Jorge Hormann Soruco, candidato a diputado por Santiago, pueden pasar a inscribirse en la Secretaría del Partido Nacional, calle Santo Domingo N.o 1344.

CENTRO NACIONAL.—Este Centro celebró sesión el Jueves pasado con numerosa asistencia, siendo presidida por el señor Luis A. Mesa Torres, y secretarios señores Luis E. Hernández y Guillermo Delgadillo.

Leída y aprobada el acta de la sesión anterior, el presidente procedió a hacer la presentación de los candidatos a diputado señor Jorge Hormann Soruco, y a municipal, señor Emilio Silva Espic, que habían sido especialmente invitados a esta sesión.

En seguida el señor Hormann dió cuenta de su programa de trabajo, cuyos puntos esenciales pueden sintetizarse en los siguientes:

1.o Revisión completa y detallada del Arancel Aduanero, a fin de proporcionar algún alivio a la industria nacional, que corre el riesgo de ir a una pronta bancarrota con la competencia de artículos extranjeros elaborados;

2.o Legislación sana y rápida que estabilice la moneda, cuya inestabilidad, debida a la falta de preocupación de solucionar el problema, va angustiando cada vez más la economía nacional; y

3.o Fomento de las industrias fabriles, cuyas puertas están cerrándose por falta de estímulos, y creando por tanto un mayor encarecimiento de la vida y una disminución apreciable en la riqueza y solvencia económica del país.

El señor Hormann, después de dar a conocer su programa, al cual agregó varios puntos de importancia, fué entusiastamente aplaudido por los asistentes.

A continuación usó de la palabra el señor Orrego Ovalle, quien, exteriorizando el sentimiento de los concurrentes, propuso el siguiente voto: "Dejar constancia del agrado con que el Centro Nacional ha recibido el programa del señor Hormann, y darle un voto de aplausos por los tópicos importantes que en él se consultan". Fué aprobado por unanimidad.

—Se ha citado a este Centro, a sesión de Asamblea para el Lunes 17 del presente, a las 9.30 P. M., en el local social: Santo Domingo 1344.

PARTIDO LIBERAL-DEMOCRATICO

ASAMBLEA QUINTA NORMAL.— Se ha citado a junta general para el Domingo 16 del presente, a las 4 P. M., por tener asuntos de urgencia que tratar.

Centro Español

Citase a Junta General Ordinaria de primera convocatoria para el Domingo 16 del actual, a las 2.30 P. M. y de segunda convocatoria para las 3.30 P. M. del mismo día.

EL SECRETARIO.

Orden del día:

Lectura y aprobación del acta anterior.
Lectura y aprobación de la Memoria.
Lectura y aprobación del Balance General.
Aumento de cuota.
Asuntos generales.
Elección de Directorio.

LOS PRODUCTOS CADUM

JABON CADUM, medicinal, perfumado para la toilette y el baño.
POMADA CADUM, para Eczema y todas infecciones de la piel.
PASTA DENTIFRICA CADUM, la mejor y la más perfecta.
En venta en todas las Boticas, Perfumerías y Paqueterías.
Por mayor: Daube y Cía., Droguería Francesa, Valenzuela y Torres, etc., etc.

La Flor de Cabañas
CIGARRILLOS
HABANOS EXTRA FINOS

PESCADOS FRESCOS
SAN ANTONIO 774
TELEFONO 2002
Soc. de Pesca y Frigoríficos

Para TEÑIR el CABELLO y BARBA, use usted
Tintura Araucana
Negro, castaño, oscuro, claro y rubio.
FRASCO: $ 3.80
Pídase en boticas.

ESPECIFICO BENGURIA
El único reconstituyente del cabello. Cura radicalmente las canas. Premiado con Gran Premio, Medalla de Oro, en la Exposición Internacional de Milán, verificada este año.
MONEDA 875

AROSTEGUI HNOS
MANUEL RODRIGUEZ N.o 854-SANTIAGO
TECHO
Americano acanalado, a $ 3.00 la plancha, $ 4.90 el metro cuadrado. No lo atacan los reactivos de minas, ni los aires salinos de la costa, ni salitreras, siendo acanalado como el fierro, se coloca sobre costaneras sin entablar debajo.
GALLINEROS
ponederos automáticos y de trampa; bebederos y comederos automáticos; nacedores de avena, y todos los utiles para la Avicultura.
COLMENAS
Brunner y Lanstrong, cera estampada y todos los útiles para la apicultura.
Este aviso se publica diariamente en la sección económica de todos los diarios.

REGALO

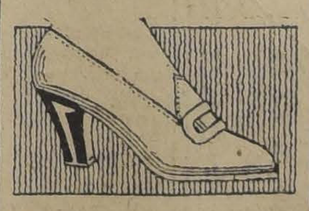

Liquidación extraordinaria de muy fino calzado de lona blanca "Wiclo", la mejor y más durable que se fabrica en el mundo: hay numeración completa y diversas formas elegantes. **LA FLOR DEL DIA, San Antonio 98.**

Liquidamos también calzado fino de la gran marca "Colle American". Hay surtido de bonitos modelos.

CORSES

En la misma Casa "La Flor del Día" se halla el más lindo y variado surtido de corsés en formas perfectas.

VIDA SOCIAL

DESPEDIDA DE SOLTERO.—

Hoy a las 8¾ P. M. se llevará a efecto la comida que le ofrecen sus amigos a don Carlos Cariola V., como despedida de la vida de soltero.

Las tarjetas de adhesión se entregarán únicamente hasta las 10 A. M. de hoy.

A EUROPA.—

Ayer partió a Europa, la señora Ana Luisa Bello de Edwards, acompañada de su hijo Oscar Edwards Bello y señora Carmela Cruzat de Edwards e hijos.

ENFERMOS.—

La señora Elena Guerrero de Roa Urzúa ha sido recientemente operada de apendicitis, en el Pensionado de San Borja.

Su estado es delicado.

BAUTIZOS.—

Ha sido bautizada María Eliana Wargny Fuenzalida, hija del señor Carlos Wargny y de la señora Noemí Fuenzalida de Wargny.

Fueron padrinos: don Javier Fuenzalida Morandé y señora Eugenia C. de Fuenzalida.

—El 1.o del presente fué bautizado en la parroquia de la Estampa, Guillermo 2.o René Pérez Herrera.

Fueron padrinos: don Erasmo Olmedo y doña Luzmira Y. de Olmedo.

FALLECIMIENTOS.—

Ha dejado de existir Moisés Octavio Corvalán Ugarte, hijo de la señora Rebeca Ugarte y del señor Luis Corvalán.

SOR MARIA RAQUEL FRIAS.—

En el Convento del Sagrado Corazón ha fallecido la muy distinguida y apreciada dama, Sor María Raquel Frías Acuña, a consecuencia de una grave y dolorosa enfermedad.

Desde muy joven vivió contraída a la atención de su madre, para quien fué todo bondad y abnegación; pasó después a la Congregación del Sagrado Corazón en el cual fué justamente apreciada por sus relevantes virtudes y piedad.

Su sensible fallecimiento ha de ser un motivo de verdadero pesar para los suyos.

IN-MEMORIAM.—

Hoy Sábado 15, aniversario de la muerte del doctor don Arturo Prado Marín, se dirá una misa en su memoria, en la capilla del Cementerio General, a las 9 A. M.

VIAJEROS.—

—Por el expreso de hoy se dirige a Valparaíso el señor Antonio Valenzuela Aris.

—A Penco se ha dirigido don Manuel García Frías.

—A su fundo "El Vergel" regresó don Vicente Alzérreca, acompañado de sus hijas Blanca y María Alzérreca Gallegos.

—Han partido a Cartagena los señores Joaquín Díaz Maturana y Miguel de la Barra Pintados.

—Se encuentra veraneando en Maipú don Hernán García V. Róbinson.

—En el mismo punto, la familia Ehlers Róbinson.

—El señor Otto Krefft, señora Zoila Ojeda de Krefft y familia, se han dirigido a Las Ventanas, de Quintero.

—Ha partido a Papudo donde pasará la temporada de verano don Joaquín Ricci R., acompañado de su esposa señora Olga Labarca de Ricci.

—A Cartagena parten hoy la señorita Marta J. Abalos A. y su hermano Víctor Manuel.

—Se ha dirigido a Coquimbo, el señor Humberto Cádiz V.

—Ha llegado de Chillán el señor Justo Ahumada Q.

RETRETA EN LA PLAZA DE ARMAS.—

Programas que ejecutarán las bandas de la tercera Brigada de Infantería hoy Sábado, en la Plaza de Armas, de 6.30 a 8, bajo la dirección del Director General de Bandas, don Juan Casanova Vicuña.

1. Lehar: Pot-pourri de Eva.
2. Grieg: Danzas noruegas N.o 3 y 4.
3. Giordano: Fantasía de Fedora.
4. Haydn: Sinfonía "Despedida de la orquesta".
a) Allegro molto.
b) Adagio.

A pedido del público.

LAS CRECHES.—

Damos a continuación el balance de la Sociedad de las Creches, desde el 1.o de Enero hasta el 31 de Diciembre de 1920:

ENTRADAS

Subvención fiscal	$ 35,000.—
Multas	1,000.—
Beneficencia	400.—
Colecta de Agosto	50,060.—
Fiesta Teatro Epledid	2,044.—
Fiesta Teatro Unión Central	1,260.—
Fiesta Teatro Garden	424.—
Comida y kermesse de Pascua	18,169.30
Erogaciones recibidas para las cunas de Llolleo	1,140.—
Suscriciones anuales	2,105.—
CUNAS	
Eduardo Ossa P. y Constanza H. de Agüero	2,000.—
Señor Gustavo Walker	500.—
Señor Darío Pardo	500.—
Señora Mercedes M. de Mackenna	100.—
Señora Luisa Fernández de G. Huidobro	100.—
Varios y venta de un biombo	1,102.58
Señora Blanca E. de Prat	87.—
Erogaciones recibidas por don Enrique Zañartu para instalaciones de nuevas cocinas para obreros:	
Caja Hipotecaria	10,000.—
Señor Alamos	1,000.—
Señor Carlos Balmaceda	300.—
Señor Francisco Builnes	100.—
Señor Osvaldo Bernstein	500.—
Señora Amelia Saavedra de Balmaceda	300.—
Señor Arturo Besa	1,000.—
Señor Carlos de Castro	100.—
Señor Manuel Bunster	500.—
Doctor León Luco	500.—
Varios	30.—
	$ 132,321.88

GASTOS

Casa Central calle Echaurren	$ 59,613.95
Creche Huemul	37,600.97
Cocina Huemul	6,134.30
Cocina Lourdes	3,790.76
Cocina San Vicente	6,332.—
Intereses y seguros	2,977.20
Letra enviada a don Arturo Claro P.	1,042.05
Violetas para la colecta y varios	341.05
Arriendo casa Lolleo	3,000.—
Viaje Llolleo camas y Cok	5,214.95
Entregado a don Enrique Zañartu para instalación de las nuevas cocinas de obreros	12,801.60
	$ 128,848.83

CUNAS DE LLOLLEO

A la lista publicada anteriormente de las erogaciones recibidas para las cunas de Llolleo de la Sociedad de Las Creches, podemos aregar las siguientes erogaciones:

Suma anterior	$ 990.—
Carlos y José Aldunate Lyon	60.—
Carlitos E. Lira Bierwirth	30.—
Un abuelo del Club de La Unión	30.—
Josefina Wessel	30.—
Gualterio Hugo	100.—
	$ 1,240.—

Esta suma se nos dice ha sido entregada a los señores García a cuenta de la factura de siete mil doscientos pesos de los catres y colchones que se enviaron a Llolleo. Se ruega a las personas caritativas sigan contribuyendo con sus limosnas para esta benéfica obra. El 3 del presente partieron 200 niños de la Casa Central y se espera con la ayuda de las nuevas limosnas, poder enviar los 60 restantes. Las erogaciones se reciben en Delicias 2133.

VERANEANTES.—

Se encuentran veraneando en Constitución don Salustio Calderón C. señora Zenobia P. de Calderón y señoritas Victoria Morales P., Elena Morales Zuaznábar y Donatila Valencia.

EL BAILE

Muy concurridos se ven los bailes que se efectúan los Sábados, Domingo (matinée) y Jueves en la escuela del conocido Prof. Luis A. Escobar y señora, (Bandera 56). En las tres reuniones hay piano y violín. Salón extenso y elegante.

Cursos rápidos. Clases a domicilio y en privado.
Profesor con 6 años práctica y detentor del campeonato oficial.

DANCING PARTY

Hoy Sábado a las 9.30 P. M. en las CANCHAS DE TENNIS DEL CLUB OLYMPIA (QUINTA NORMAL)

Amenizarán la fiesta las bandas del Pudeto y Carabineros.

Se ha confeccionado un programa especial de los modernos bailes: "One step", "Fox trot", "Vals", "Boston", "Tango", y se exhibirán los nuevos bailes "Jazz" "Hesitation" y "Half and half", por los discípulos del Profesor de Danzas don Emilio Green.

El número de entradas es limitado y pueden obtenerse en los siguientes locales: Círculo Español, Instituto de Danzas, Puente 769, y por la noche en el recinto del Club Olympia.

Au Printemps
DE PARIS

Acabamos de recibir un extenso surtido en:

Medias francesas

de hilo, hilo y seda y pura seda.

Extractos y Polvos Finos

Marca COTY, HOUBIGANT, Godet, etc., etc.
Actualmente:

Gran realización

de vestidos de playa, de seda, sombreros, etc., etc., a precios sumamente reducidos.

CALLE MERCED 733-735

POLO

MATCH TEAM BUENOS AIRES VERSUS SANTIAGO

Por acuerdo de última hora, se suspende este desafío hasta el Martes 18 del presente. Hoy sólo se jugará un práctico en que tomarán parte argentinos y chilenos. La entrada será libre.

Santiago, 15 de Enero de 1921.

NUAMOS LA GRAN LIQUIDACIO

DEL

ZADO SALVADO DEL INCENDIO

RECIOS REGALADO

SANDALIAS para niñitas, muy finas, el par. . .	$ 6.00
ZAPATONES y zapatillas de lona. Para niñitas, el par a	6.50
PARA SEÑORAS calzado de lona, el par a $ 7 y	10.00
EN CUERO DE COLOR café, doré y plomo, el par al bajo precio de	10.00
CABRITILLA acharolada, muy finos, al reducido precio de	11.50
GRAN SURTIDO en calzado para caballeros, color y negro, el par al precio de 16, 18 y.	21.00

CABERNET, el ciento	$ 160.00
RESERVADO, el ciento	$ 250.00
BLANCO Semillón, el ciento	$ 80.00
BLANCO Especial, el ciento	$ 160.00

Damajuanas:

BURDEOS, c/u.	$ 11.00
PINOT, c/u.	$ 12.00
BLANCO, c/u.	$ 13.00

Recomendamos especialmente el tipo Cabernet

DEPOSITO GENERAL:

Av. Vicuña Mackenna 20 - Teléf. Ing. 975

"LA SUD - AMERICA"

DELICIAS 2701

NO CONFUNDIR LA CASA POR OTRAS SIMILARES

"COMBATIR EL ALCOHOLISMO ES DEBER DE PATRIOTISMO".

SE OFRECE

una señorita competente, en sombreros de señoras o como dueña de casa para fuera de Santiago. Tratar en:

BASCUÑAN 166

CASA N.o 5

PUENTE 664 entre Sto. Domingo y Rosas

Especialidad en limpiados al vapor y químicamente toda clase de ropas finas para Señoras y Caballeros.

GRAN TINTORERIA A VAPOR "FRANCIA"

LA CASA QUE MAS GARANTIAS DA A SUS CLIENTES POR LA PERFECCION DE SUS TRABAJOS

Teñidos en todos los colores de moda a base de muestra. Lotes entregables en 8 horas.

CASA N.o 3

Alameda 1106 Esq. San Diego

VIDRIOS

RECIBI: DOBLES Y SENCILLOS DE TODOS TAMAÑOS PARA ENTREGA Y COLOCACION INMEDIATA, A PRECIOS SIN COMPETENCIA.

SE ATIENDEN PEDIDOS DE PROVINCIAS

VIDRIERIA ITALIANA

ESTEBAN DELL'ORTO

ESTADO 149 — TELEFONO 1160 — CASILLA 358

E-8

VERANEAN

DE CAMPO Y PLA

Ustedes encontrarán en mis Casas y verdadera baratura,

THERM

que son los artículos más indispensables excursiones, etc.

HAY:

"THERMOS".— Botellas de 1/4 litro.
"THERMOS".— Botellas de 1/2 litro.
"THERMOS".— Botellas de 1 litro.
"THERMOS".— Botellas especiales para mesa.
"THERMOS".— Botellas en estuches forma de viaje, muy cómodos.
"THERMOS".— Servicios completos para pick- 6 personas, modelo muy a propósito para p siones al campo.
BOTELLAS de REPUESTO para estos artículos.
LINTERNAS ELECTRICAS de mano, y baterías
NOTA.— Los días Sábados mis Casas perma tas hasta las 18 hrs. (6 P. M.).

CASA BELGA DE JUAN

SANTIAGO

AHUMADA 72 — MANUEL RO
TELEFONO INGLES 1783 — CASILLA
VALPARAISO, CONDELL 348 Y.

NECESITAMOS

para nuestra sección Fundición, un capataz, debe ser bien entendido en toda clase de trabajo, especialmente trabajos batidos.

SOCIEDAD FABRIL Y COMERCIAL DE PROVIDENCIA

Caupolicán N.o 733 esq. Miguel Claro

E-16

Cuerpo de Carab.neros

Se piden propuestas públicas para la provisión de las siguientes especies de vestuario y equipo para el uso del Cuerpo de Carabineros: 2,500 pares de zapatones negros, 500 id. amarillos, 500 para de polainas negras, 350 id. amarillas, 2,500 pantalones de paño, 1,500 blusas de paño, 300 capotes de paño, 800 blusas de sarga, 700 id. de brin, 1,500 gorras de paño, 300 corbatines, 2,000 pares de hombreras con insignias, 400 fundas de colchón, 300 id. de almohadas, 500 bolsas roperas, 1,000 rasquetas, 500 escobillas de crin, 300 id. de ramas, 500 ronzales de acero, 500 sacos forrajeros, 500 piolas de cordel, 500 cinchas de cordel y 500 correas de cinchas.

Las propuestas se abrirán el día 24 del presente mes de Enero, a las 3 de la tarde, en la Comandancia General del Cuerpo, Delicias 238, esquina de Pedregal, en presencia de los interesados que concurran y de la Comisión respectiva.

Las bases y antecedentes de las propuestas están en la Intendencia del Cuerpo a disposición de los interesados, de 9 a 11 A. M. y de 2 5 P. M.

Santiago, 10 de Enero de 1921.

24-En.

CALZADO ESTRANY

Gran oportunidad para obtener un par de Calzado por la mitad de su valor.

Por orden superior tenemos que reducir el capital, por tanto venderemos nuestro Calzado a precios nunca vistos.

Hay zapatones para señoras desde $ 13.60, para Caballeros desde $ 26.50, para niños desde $ 6 80

ESTRANY-Ahumada 251

VENDEMOS PROPIEDAD

que mide 3.442.12 metros cuadrados, totalmente edificada, se compone de 58 casitas y dos almacenes.

VALOR: $ 200.000

Se acepta permuta por fundo hasta de un valor de $ 400.000. El resto se pagará en dinero efectivo. Mayores datos:

SOTOMAYOR Y CIA.

MORANDE 259

CUERPO DE CARABINEROS

Se piden propuestas públicas para proveer al Cuerpo de Carabineros de útiles de escritorio, durante el año 1921, en la cantidad y especies que se detallan en el cuadro que está en la Intendencia del Cuerpo, conjuntamente con las bases y antecedentes, a disposición de los interesados, de 9 a 11 A. M. y de 2 a 5 P. M.

Las propuestas se abrirán el día 25 del presente mes de Enero, a las 3 de la tarde en la Comandancia General del Cuerpo, Delicias 238, esquina de Pedregal, en presencia de los interesados que concurran y de la Comisión respectiva.

Santiago, 11 de Enero de 1921.

25-En

Casas para escuelas

Pídense propuestas públicas de arrendamiento para dotar de local a las siguientes escuelas del departamento de Santiago y dentro del radio que se indica a continuación y por la renta anual que se expresa:

Escuela N.o 36, radio: Santa Filomena, Andrés Bello, Loreto y Avda. Recoleta, canon máximum $ 7,200.
Escuela N.o 77, radio: Bascuñán Guerrero, Antofagasta, Guacolda, San José y Conferencia; canon máximum anual $ 2,400.
Escuela N.o 105, radio: Gálvez, Eleuterio Ramírez, Serrano y Alameda de las Delicias; canon máximum anual 7,200.
Escuela N.o 116, radio: Marina de Gaete, Victoria, Santa Rosa y Chiloé; canon máximum anual $ 5,000.
Escuela N.o 165, radio: Avda. del Centenario, Bulnes, Sotomayor y Mapocho; canon máximum anual $ 2,400.
Escuela N.o 244, radio: Eleuterio Ramírez y Root por el norte, Cóndor y prolongación hasta Carmen por el sur, Carmen por el oriente y San Francisco por el poniente; canon máximum anual 7 mil 800 pesos.

Las propuestas se abrirán el 21 de Enero, a las 15 horas, en la Sección de Locales de la Inspección General de Instrucción Primaria, donde se darán los datos que se soliciten.

EL INSPECTOR GENERAL

21-En

CUERPO de C

Se piden propu proveer al Cuerp 7,000 juegos de ho kilos de clavos pa

Las bases y a propuestas están del Cuerpo, a dis teresados, de 9 a a 5 P. M.

Las propuestas del presente mes 4 de la tarde, en neral del Cuerpo, quina de Pedreg los interesados la comisión respe de Enero de 1921.

Propuesta

Pídense propu ra la adquisición billario escolar, vicio de las mes rante el presente

850 bancos N 400 bancos N

Las propuestas Sección Almace presente, a las 3 interesados que ses y antecedent

EL INSPECTOR CION PR

ALHAMBRA

HOY — EN ESPECIAL Y NOCHE

PATHE NEW YORK presenta a

VIRGINIA PEARSON en

LAS ESMERALDAS DEL OBISPO

Gran acontecimiento dramático del gran mundo. En este drama de impresionante intriga, que fué ruidosamente ovacionado en New York, interviene el galán SHELDON LEWIS.

ESPECIAL - DOMINGO - NOCHE

REALART ofrece su grandiosa concepción femenina:

Nuestras Dulces Esclavas

Maravillosa creación de WANDA HAWLEY y HARRISON FORD.

DOMINGO: MATINEE 3½ P. M.: Segunda función de

ATADO Y AMORDAZADO

La gran serial cómica. Emocionantes escenas sensacionales.

LUNES - SENSACIONAL ESTRENO

Presentación de la película oficial tomada durante las fiestas conmemorativas del

4.o CENTENARIO DE - MAGALLANES -

RELACION COMPLETA DE TODAS LAS FIESTAS

Impresionante cinematografización del violento temporal que sorprendió a la escuadra frente al golfo de Las Penas y que puso en serio peligro al vapor "Imperial".

MATINEE DE HOY: PRIMER PROGRAMA COMICO DE CHAPLIN: 3 DIVERTIDAS COMEDIAS Y SELECTA DE MAÑANA

UN MILLON podrá Ud. ganar si adivina la identidad del misterioso y siniestro. Rostro Invisible uno de los personajes de grandioso super serial de misterio, aventura y hazañas. LA ISLA DEL DIABLO

TEATROS - MUSICA - CINES

Teatro La Comedia

...a verdadera ovación obtuvo ...e Lola Montes en la interpre... del couplet La Bandolera Bra...antada con todo el fuego y pa...que idearon sus autores y dán...odo el carácter bravío y pasio...ue impera en las mujeres que ...anta la tonadilla. Lola Mon...os convenció en absoluto en el couplet, vertido, por otra par... absoluta propiedad y correc...

...las dos funciones de hoy, ver... y noche, se repite La Bando... Brava, completando el programa ...nadillas las que más han gus... entre ellas, la sentimental can... El Pajarito Herido y el espléndido couplet madrileño Domingo de ...s, en el que la artista luce una ...bia colección de mantones de ...a.

...ñana Domingo, tres funciones, ...atinée, vermouth y noche. En ...última, será presentada al pú... santiaguino, por su profesor ... Emilio Green, la señorita Ma... Fernández, aventajada disci... del señor Green, en el arte de ...core.

Maravillita en el Unión Central

LAS VERMOUTHS

...sido una idea muy buena, y a...al el público ha respondido con ...siasmo, la de la Empresa del ...n Central de dar vermouths dia... con La Maravillita y el duetto ...azzano y de Lorenzo. ...s familias solicitaron repetidas ...s que se hicieran estos espec...los y a ellas accede la Empresa ...ndo en cuenta la seguridad del ... y el antecedente de que por ... las funciones nocturnas no se ...itan.

...espectáculo más ...n el Unión Central

Martes deberá debutar en el ...ro Unión Central un nuevo es...ículo más que vendrá a refor...notablemente las atracciones que ...hoy trabajan en esta sala con ...

...s referimos al acto de variedades chino, los Zai-To-Lin, notable ...nto que proviene de los Esta... Unidos y que va en tournée ar...a por toda la América.

...ly Cardo y Jack en ... Teatro Setiembre

...y es el penúltimo día que tra... en este teatro los extraordi...s ciclistas excéntricos Bally ...y Jack.

...las dos funciones que han da... conseguido público abundan... muchos aplausos.

...rman un número de verdadera ...ción en el cual se aunan el sen...nalismo con el humorismo de ...a ley.

...la presentación de hoy harán ...espléndido programa. El espec...o comenzará con la linda vista ...sa "Sólo y a las riendas", in...etación por Popy Windheim. ...esta cinta se ven las más her...s carreras de Inglaterra, inclu... famoso "Derby" de Epsom.

Teatro Brasil

LE PETIT GAYARRE

...n extraordinaria concurrencia ...tó anoche en el Teatro Brasil ...dmirable pequeño tenor Petit ...rre", que ya había llamado la ...ión en el Compañía de Varie... que actuó en el Teatro San...

...trata de un niño de 10 años ...tiene una voz potente y melo... y que emite con la desenvoltu...rtística y escuela de un cantan...esterano de la escena.

...it Gayarre confirmó los ante...ites que de él teníamos por su ...ación en los mejores teatros de ...os Aires.

...cine, por su parte, proyectará ...gran vista: "Veinte mil leguas ...iaje submarino", adaptación de ...mosa novela de Julio Verne, eje...da por la Casa Universal con la ...boración de los hermanos Wi...ison, inventores de la fotogra... submarina.

NOTICIAS CINEMATOGRAFICAS

HOY ESTRENA EL SPLENDID UNA VISTA DE ACTUALIDADES EUROPEAS.— Tanto en la especial como en la nocturna de hoy del Splendid, será estrenada la vista de actualidades europeas, titulada: "Eclair Journal N.o 44", vista que entre otras informaciones de interés trae las siguientes:

España, Madrid.— "Alfonso XIII inaugura el Metropolitano".

París.— "La tumba del aviador Vedrines".

Estados Unidos.— "Un gran depósito de aceite destruído por el fuego".

Irlanda.— Match femenino de Water-Polo".

París.— "Concurso de perros defensores".

"Deportes de niños ante los Inválidos".

Moto-patines, exclusivamente para las mujeres altas y guapas de uso actualmente en París.

MAÑANA DOMINGO ESTRENA EL SPLENDID: "EL PUNTO DE VISTA", PRECIOSA ZELZNICK, POR ELAINE HAMMERSTEIN. — La Empresa del Splendid, ha elegido para ser estrenada en las funciones de mañana Domingo, una sublime producción de la más acreditada de las manufacturas americanas de vistas de arte, la Casa Zelznick, titulada: "El punto de vista", conmovedor poema de amor, cuyo argumento narra la historia de sacrificio sublime de una muchacha, hija de gentes aristocráticas, que han perdido su fortuna, narrando la forma cómo la encantadora muchacha se maneja hasta volver a traer al hogar la fortuna que perdieron. Profundo estudio de carácter es esta obra, una de aquella que logran interesar al espectador, uno de aquellos argumentos conmovedores y lindísimos, basados en crueles páginas de la vida real. Crea el principal rol Elaine Hammerstein.

HOY ESTRENA EL SPLENDID "LA HIJA DEL DESIERTO", POR ROY STEWART.— Tanto en la especial como en la función nocturna de hoy se estrenará una lindísima producción Triangle-Special, una de aquellas obras que, como "El mosquetero de Texas", a pesar de desarrollarse en el Far West americano, son tan finas y delicadas como una obra de salón. A tal género de obras pertence "La hija del destierro", novela sentimental y romántica, desarrollada en los encantadores paisajes del Far West americano y cuyo argumento nos presenta la historia de una niña sola entre bandidos y cow-boys, que quieren arrebatarle, por medio del matrimonio, una riquísima mina de la que es propietaria.

Un raro personaje, de facha apuesta y gentil, apiadado de la muchacha, decide defenderla aún contra su propia voluntad, y así se inicia el drama, lleno de romanticismo, de nobleza y, como decimos, de una belleza verdaderamente excepcional en este género de obras. Crea el principal rol, haciendo en él su creación suprema, el gentil y simpático "Príncipe de cow-boys", Roy Stewart.

MAÑANA EN LA MATINEE DEL SPLENDID: "VEINTE MIL LEGUAS DE VIAJE SUBMARINO".— En la matinée que a las 3.15 P. M. de mañana Domingo ofrecerá el Splendid será exhibida la maravillosa adaptación cinematográfica de la novela de Julio Verne, titulada "Veinte mil leguas de viaje submarino", obra que se desarrolla en el fondo de los mares, refiriendo el maravilloso viaje del capitán Nemo a bordo de su submarino, el "Nautiluz", en el que recorre los diferentes mares del globo; esta obra ha sido tomada mediante el aparato de los hermanos Williamson, que permite cinematografiar los misterios del fondo del Océano, su flora maravillosa y los temibles monstruos: tiburones, pulpos, peces espadas, etc., son los habitantes de esas misteriosas regiones. A pesar de lo extraordinario de este programa, los precios para esta matinee serán los corrientes de todos los Domingos, o sea platea un peso y los niños, ochenta centavos.

LA MATINEE DE HOY EN EL ALHAMBRA.— El primer programa cómico de Chaplin.— Hoy da el Alhambra su acostumbrada matinee "inglesa" con programa cómico. La función está formada por tres comedias que se titulan: "Hacia nuevos rumbos", "En la calle del terror" y "En el salón de patinaje". Los amantes del teatro cómico, que es la mayoría del público, tendrán una oportunidad más para ver a Chaplin en sus más graciosas creaciones. Son tres comedias festivas hechas con mucho ingenio, y en ellas se ve a Chaplin en forma inimitable. Como programa cómico puede considerarse esta exhibición como la mejor que se ha presentado hasta la fecha; nunca hemos visto reunidas tres comedias de Chaplin y sobre todo de la calidad de éstas.

EL ESTRENO DE HOY EN EL ALHAMBRA.—"Las esmeraldas del obispo", genial creación de Virginia Pearson.—En la tarde de hoy presenta un drama Pathé que agradará al público que lo vea. Se titula "Las esmeraldas del obispo", interpretado por Virginia Pearson. El argumento es sensacional y de interés. Es una novela fuerte y original en su desenlace. La historia es real, impresionante y llena de humanidad, como una página de la vida.

Vemos a una mujer, la protagonista, en su triple aspecto: de hembra, de esposa y de madre, y en estas tres fases vibra siempre la nota creadora de la intérprete. Esta mujer se casa después de esperar por veinte años a su marido, un sujeto peligroso, que la abandona y no da señales de vida. Creyendo en la muerte de este hombre, contrae un nuevo enlace con un obispo protestante: es rica, tiene un título nobiliario y habita en uno de los castillos más suntuosos de Inglaterra.

Trascurre el tiempo en medio de la felicidad más absoluta; pero un día sobreviene lo inevitable: se presenta el primer marido y reclama sus derechos. La catástrofe es inminente. Ella ha ocultado su pasado al segundo marido, y cree enloquecer ante la idea de que aquel hombre cruel y perverso lo revele todo. Entonces la historia toma otro rumbo, se desvía hacia otro lado más fuerte. El quiere en pago de su silencio la famosa colección de esmeraldas, la mejor del mundo que posee el obispo, y la obliga a que se las robe y se las entregue. Esta es la disyuntiva en que se encuentra la pobre mujer, y la solución de este problema viene por sí sola, original e inesperada.

Es un bello trabajo de la Casa Pathé, que debe conocerse.

Se da también en la noche.

LAS ACTUALIDADES MAGALLANICAS SE ESTRENAN EL LUNES EN EL ALHAMBRA.—La Glambastiani Film, manufactura nacional, ha filmado una cinta de todo lo que se ha hecho en el país con motivo del 4.o Centenario de Magallanes, y la obra se encuentra ya lista para su estreno, que será el Lunes en el Cine Alhambra.

Esta película es de interés para Chile. Vemos todos los festejos y las personalidades que intervinieron en la celebración de la fecha, desde la llegada del acorazado "España" al primer puerto chileno hasta la última fiesta. Aparecen las Embajadas, las fiestas en Santiago y Valparaíso, como también las que se hicieron en las olvidadas del tránsito. Detalles de gran belleza tenemos en la presentación de la costa del sur de Chile, tomado todo con un gusto, a fin de poder hacer una muestra elocuente de la esplendorosa naturaleza de aquella región maravillosa. Luego aparece la ciudad de Punta Arenas, que fué el escenario de la conmemoración gloriosa que se celebraba.

El estreno de la obra se hará en la vermouth.

EL ESTRENO DE MAÑANA EN EL ALHAMBRA.— Wanda Hawley y Harrison Ford.—Mañana se estrena una hermosa visión de la Realart que interpreta Wanda Hawley y Harrison Ford. Esta obra está dedicada al mundo femenino, y se titula "Nuestras dulces esclavas". El tema de la obra es el feminismo. La acción desde el principio al fin es un compendio de belleza y arte, en donde no se sabe qué admirar más, si la coquetería femenina que encontramos en cada uno de sus cuadros o la interpretación de sus artistas.

La creación que hace Wanda Hawley es magistral. Interviene el célebre Harrison Ford, el famoso acompañante de Constance Talmadge, Jack Mulhall y Alice Joy, cuatro estrellas de fama.

Se estrena en la tarde, debiendo reprisarse en la noche.

LOS SABADOS COMICOS DEL GARDEN THEATRE. — Hoy inaugura este elegante cine, sus Sábados Cómicos, funciones que dedicará al género festivo, es decir, que tanto en la especial como en la nocturna, sólo exhibirá películas cómicas de los mejores artistas. Hoy estrena dos comedias divertidísimas de Chaplin y varias cómicas Universal Especial Atracción que tienen fama de ser muy graciosa.

LA SERIAL QUE DA HOY EL TEATRO ALAMEDA. — En sus dos funciones de hoy presenta este concurrido cine, los episodios 4, 5 y 6 que componen la segunda función de la meritoria serial cómica intitulada "Atado y amordazado", protagonizada, como se sabe, por la bellísima y elegante estrella Margarita Courtot. Estos mismos episodios se exhiben en matinée de mañana en los teatros Alameda y Garden.

"BESO ROBADO". — El estreno de mañana en el Garden y Alameda. — Los teatros Alameda y Garden, darán mañana, el último exponente presentado en la capital de la acreditada marca Realart. Se trata de una bellísima comedia moderna, muy amena y graciosa. Se titula la pieza "Beso robado", y está interpretada nada menos que por la encantadora estrella londinense Constance Binney. Es una cinta recomendable.

PROGRAMAS DE MAÑANA DEL TEATRO BRASIL. — La matinée presenta un programa extraordinario. Además, de la penúltima función de "El secreto del radio", una de las más lindas séries del año, se pasará el primer programa cómico Fox Sunshine, formado por comedias, tan divertidas como las mejores de Chaplin que harán la felicidad de los niños.

El pequeño tenor Petit Gayarre, por su parte, cantará los mejores números de su repertorio en beneficio de sus penecas amigos.

En la vermouth se repetirá "Memorias de una aventurera", por Pina Menichelli. En nocturna se estrena "El moderno Montecristo", por Henry Walthall. En ambas funciones trabajará Petit Gayarre.

UNA EXHIBICION PARA LA PRENSA. — El Domingo, a las 10 A. M., se efectuará en el Cine Alhambra una exhibición particular de la nueva película nacional de actualidades tomada durante la celebración de todas las fiestas magallánicas. Esta obra cuenta con muchos valores, uno de ellos de especial mención, la cinematografización del violento temporal que sorprendió a las naves frente al golfo de las Penas, y que puso en serio peligro al vapor "Imperial".

Esta exhibición privada se hará con invitaciones personales.

SACRIFICIO DE NIPON. — Esta tragedia interpretada por el actor japonés Sessue Hayakawa, se dará en las funciones de tarde y noche en el Teatro Odeón. El tema es el caso más sublime y desinteresado sacrificio que puede hacer hombre alguno, sacrificio tanto más grande cuanto que la persona por quien se hace ignorará siempre el valor que representa la grandiosa renunciación.

ALAMEDA E IMPERIAL, tarde y noche - Mañana en matinée GARDEN y ALAMEDA

ATADO Y AMORDAZADO

Segunda función de la gran serial cómica Imperial dará la 1.a y 2.a función juntas.

GARDEN — Tarde y Noche

Inauguración Sabados cómicos

Dos Comedias de Chaplin y dos comedias cómicas.

T. POLITEAMA

"Programa doble",

EL PROTEGIDO DE LA MUERTE

y EL TEMERARIO, por Tom Mix.

T. ODEON

SACRIFICIO DE NIPON

Sublime tragedia por el gran actor japonés Sessue Hayakawa.

T. ELECTRA

DUBARRY

La trágica historia de la favorita de Luis XV, por Pola Negri.

COLISEO NACIONAL

SAHARA

Emocionante tragedia por la gran actriz Luisa Glaum.

SPLENDID

:- DOMINGO -:

Sublime Estreno

El Punto de Vista

Lewis J. Selznick Presents

ELAINE HAMMERSTEIN in "The POINT OF VIEW"

By Edith Ellis

Scenario by Edward Montagne

Directed by

ALAN CROSLAND

TEATRO DE LA AVENIDA — (VIC. MACKENNA 624)

ESPECIAL, a las 6.30; y NOCTURNA, a las 9.30: Acontecimiento cinematográfico:

ATADO Y AMORDAZADO

La más hermosa novela de aventuras, única en su género, por ser una obra cómica y emocionante al mismo tiempo.

MAÑANA: MADAME DUBARRY, A LAS 6.15 P. M.

TEATRO NOVEDADES

HOY - Matinée, a las 3.30. Estreno dramático WORLD:

ivales Salvajes

DOROTHY GREEN y ARTURO ASHLEY

HOY - Especial y Noche. Super FOX:

Luna de Miel en Taxi

Por la encantadora y elegante ELIONOR FAIR.

CERRO SANTA LUCIA

(Teatro Paraíso)

HOY SABADO 15 DE ENERO, HOY

Gran acontecimiento. Paulina Frederick en el intenso drama de gran mundo.

UN ENGAÑO SIN IGUAL

El espectáculo empezará a las 9.45 P. M., pasándose antes de esta hora una película cómica.

ENTRADAS:

CABALLEROS. . . . . $ 1.50

SEÑORAS Y SEÑORITAS.. $ 1.00

LA MARAVILLITA Y LOS NIÑOS

La pequeña y distinguida actriz dedica a los niños de nuestra sociedad la matinée de mañana en el Unión Central,

A LAS 4 P. M.

Les obsequiará cuatro aeroplanos japoneses automáticos, que serán sorteados entre los concurrentes.

Ejecutarán escogidos números los célebres músicos

FERRAZZANO Y DE LORENZO

Fuera de programa: CHAPLIN AVENTURERO.

Precios: Palcos, $ 12; Platea o Balcón, $ 8; Niños, $ 2; Anfiteatro, $ 1. Entradas en venta desde hoy

AMERICAN CINEMA

HOY SABADO 15 DE ENERO, HOY

EXPIACION

POR GRACE DAVISON

SETIEMBRE HOY en NOCTURNA T. BRASIL

Exito colosal de los ciclistas aventureros BILLY CARDO y JACK, y estreno de la vista de aventuras

Sólo y a las Riendas

con sensacionales carreras de caballos.

Mañana Matinée

Penúltima función de "El secreto del radio". Primer programa cómico Fox Sunchime. Variedades por Billy Cardo y Jack.

Tarde y noche: SAHARA y despedida de Billy Cardo y E. Jack.

Nuevo programa por el precoz tenor argentino PETIT GAYARRE, y reestreno de la maravillosa película

20,000 Leguas en Viaje Submarino

Mañana en matinée

Penúltima función de "El secreto del radio". Primer programa cómico FOX SEMSHINE. Canciones por Le Petit Gayarre.

Tarde: Petit Gayarre, y "Memorias de una aventurera" por la Menichelli.

NOCHE: Despedida de "Petit Gayarre", "El Moderno Montecristo", por Henry Walthall.

TEATRO LA COMEDIA

HUERFANOS ESQUINA MORANDE

Empresa Ernesto Bouquet

HOY SABADO 15 DE ENERO, HOY

Exito grandioso de la eminente tonadillera

LOLA MONTES

Vermouth a las 6.30.

Noche, a las 9.30.

Exito de Harry Fleming Sylvia Coty y variedades.

Suceso colosal de la tonadilla La Bandoiera Brava, creación insuperable de la gentil LOLA MONTES.

Nuevos couplets de gran éxito.

Mañana tres grandes funciones en la de la noche, presentación al público de Santiago de la señorita María L. Fernández, en sus danzas clásicas y españolas.

TEATRO UNION CENTRAL

Empresa Ansaldo, Queirolo y Cía.

HOY SABADO 15 DE ENERO, HOY

VERMOUTH A LAS 6.30

NOCHE A LAS 9.30

Sigue el gran éxito,

La Maravillita

— Y —

FERRAZZANO-DE LORENZO

Nuevos couplets y números musicales populares.

SAN ANTONIO 263

ENTRE HUERFANOS Y AGUSTINAS

ES EL NUEVO LOCAL DE LA

Sastrería J. Avendaño

TERNOS CASIMIR INGLES, CON MUY BUENOS MATERIALES, A

$ 180

SPLENDID-HOY

ESPECIAL Y NOCHE

Grandioso estreno

"TRIANGLE SPECIALS"

La más poética y viril historia del Far-West:

LA HIJA DEL DESIERTO

Precioso y emocionante poema de amor, de temerario valor; de nobleza y virilidad. Obra exquisita desarrollada con supremo arte en los encantadores paisajes del Far West americano, y en la que hace su creación suprema el varonil y simpático "Príncipe de los Cow-Boys, ROY STEWART. Inolvidable protagonista de "Tan sólo una esposa" y gran favorito del mundo fe-

MAÑANA DOMINGO

MATINEE

A LAS 3.15 P. M.

La maravillosa novela de JULIO VERNE:

Veinte Mil Leguas de Viaje Submarino

Emocionante drama de aventuras desarrollado en el fondo del mar.

ESPECIAL Y NOCHE

Lindísimo estreno "SELZNICK":

EL PUNTO de VISTA

Poético y conmovedor romance de amor. Obra de supremo lujo, interpretada por la encantadora:

ELENA HAMMERSTEIN

PROGRAMAS DE HOY

COMEDIA—Vermouth y noche: Lola y Montes y otros números de variedades.

UNION CENTRAL.— Tarde y noche: La Maravillita y el duetto musical Ferrazzano y de Lorenzo.

SPLENDID.— Hoy especial y noche, estreno: "Triangle-Specials" "La hija del presidario" por Roy Stewart y las actualidades europeas "Eclair Journal".

IRIS (Castro 130).—Especial: "Memorias de una aventurera" o "Memorias de mi vida", por la Pina Menichelli; Noche: "El cautiverio de Bárbara" por Mac Marsh, y "Memorias de una aventurera".

DELICIAS.— Episodios 13, 14 y 15 de "El secreto del radio".

TEATRO POLITEAMA. — Este teatro da hoy, tanto en sus funciones de tarde como de noche, un programa doble. "El protegido de la muerte, un drama de aventuras interpretado por Luciano Albertini, célebre atleta italiano conocido por el nombre de Sansoni y El Temerario, una obra de cow-boys, interpretada por el gran actor americano Tom Mix.

CHILE.—"El secreto del radio", episodios 13, 14 y 15.

NOVEDADES.—Matinée, estreno, "Rivales salvajes. Hoy especial y noche, estrena, "Luna de miel en taxi", Fox, por Bárbara Catelton y Albert Ray.

EXCELSIOR.— Estreno de la hermosa obra "La princesa de las ostras", creación suprema de la admirable y encantadora Ossi Oswalda.

ALHAMBRA.— Matinée: "Inglesa", con programa cómico. Tarde y noche: "Las esmeraldas del Obispo".

GARDEN.—Tarde y noche, programa cómico.

ALAMEDA.— Tarde y noche, los episodios 4, 5 y 6 de "Atado y amordazado".

SETIEMBRE.— Matinée: "El secreto del radio". Tarde y noche: "Sahara". Además en las tres funciones, los ciclistas Billy Cardo and Jack.

BRASIL.—Matinée: "El secreto del radio". Tarde: "Memorias de una aventurera". Noche: "El moderno Montecristo". En las tres funciones cantará el tenor Petit Gayarre.

POLITEAMA.—Tarde y noche: "El protegido de la muerte".

AMERICAN.—En ambas funciones "Expiación".

PARAISO.— "Un engaño sin igual".

DIECIOCHO.— Matinée "Veinte mil leguas de viaje submarino". Tarde y noche: "El usurpador".

AVENIDA.—En ambas funciones, las tres primeras series de "Atado y amordazado".

CIGARRILLOS

CASINO

con tabaco hebra y boquilla Ambré: 50 centavos el paquete.

INFORMACIONES DEL EXTERIOR

Servicios de nuestros Corresponsales Especiales, vías Eastern y Colón, de "The Associated Press", vía Colón, y de la Agencia Hav

EL PRESIDENTE DE LA CÁMARA DE DIPUTADOS, M. RAOUL PERET, ORGANIZARÁ EL NUEVO GABINETE FRANCES

GRAN BRETAÑA

LA ELECCION EN DOVER

DOVER, 14.—La elección de lord Du Cannon como miembro de la Alta Cámara, significa una nueva derrota para la coalición.

Sir Thomas Poison, candidato independiente, fué elegido miembro de la Cámara de los Comunes por 13,947 votos, derrotando así al Mayor Mr. J. W. Astor, candidato coalicionista unionista.

EL ACCIDENTE SUFRIDO POR EL BOXEADOR LEVINSKY

LONDRES, 14.—El boxeador Levinsky, que debió medirse ayer con el campeón Wells, y que sufrió la descompostura de un brazo mientras se entrenaba, fué examinado hoy por medio de los rayos "X".

Del examen se desprende que tiene dislocado el codo del brazo derecho, pero que podrá estar en condiciones de medirse con Wells dentro de pocas semanas.

FRANCIA

M. BOURGEOIS ES REELEGIDO PRESIDENTE DEL SENADO

PARIS, 14.—M. León Bourgeois fué reelegido Presidente del Senado, durante la sesión de ayer Jueves, por 228 votos contra 17.

LIBERTAD EN LAS TRANSACCIONES SOBRE CARBON

PARIS, 14.—El Gobierno ha abolido los bonos para adquirir carbón.

Con esta medida los consumidores podrán adquirir el combustible libremente.

EL PRESIDENTE DE LA COMISION DE ARBITRAJE GRECO-BULGARA

PARIS, 14.—El señor Francisco de la Barra, personaje mexicano, aceptó ayer el cargo de Presidente de la Comisión de Arbitraje greco-búlgara.

Se espera que esta Comisión empezará su labor dentro de pocos días en esta capital.

El señor de la Barra es en la actualidad presidente de la Comisión franco-austriaca establecida por el tratado de Saint Germain.

LA ORGANIZACION DEL FUTURO GABINETE

PARIS, 14.—En el palacio del Elíseo se declaró ayer en la noche que el Presidente M. Millerand no ha decidido aun a quien encomendará la tarea de formar el nuevo Gabinete. El Presidente adoptará una resolución al respecto hoy en la mañana o talvez en la tarde.

M. Millerand conferenció ayer en la tarde con M. Poincaré, M. Viviani y M. Bourgeois y con diferentes jefes de los grupos parlamentarios.

Las predicciones que sobre la designación de organizador se hacen, son muy contradictorias.

El Presidente parece que ha adoptado la resolución de guiarse por su propio criterio y se encuentra evidentemente decidido a no obrar hasta que haya consultado a todos los elementos políticos cuyo apoyo en el Parlamento es indispensable para la formación de un Gobierno estable y poderoso.

Se considera como los más probables organizadores a M. M. Peret, Viviani, Briand y Poincaré, pero el que más probabilidades tiene es el Presidente de la Cámara de Diputados, M. Raoul Peret.

Se menciona a M. Briand como Ministro de Relaciones y a M. Poincaré como Ministro de Hacienda.

LA DISOLUCION DE LA FEDERACION GENERAL DEL TRABAJO

PARIS, 14.—La resolución de la Corte de Justicia que ordena disolver la Federación del Trabajo ha sido recibida sin emoción.

La decisión priva a la Federación de su carácter legal, pero no impedirá que la organización en referencia vuelva a surgir con otro nombre.

En los círculos políticos existe gran sentimiento a causa de que la Federación había adquirido una situación de preponderancia en la lucha contra el comunismo, y era considerada como uno de los mejores instrumentos para derrotar a los extremistas e impedir que las uniones de obreros cayeran en manos de estos elementos.

M. PERET ENCARGADO DE ORGANIZAR EL GABINETE

PARIS, 14.—M. Millerand ha pedido a M. Peret, Presidente de la Cámara de Diputados, que organice el Gabinete.

M. PERET INICIA SUS GESTIONES PARA ORGANIZAR EL MINISTERIO

PARIS, 14.—M. Peret, que aceptó la petición del Presidente Millerand para organizar el Gabinete, ha consultado a sus amigos políticos y a las 6 de la tarde deberá dar cuenta de sus gestiones al primer mandatario.

EL PROGRAMA DEL NUEVO GABINETE

PARIS, 14.—La solución de las dificultades financieras y percepción de las reparaciones que debe Alemania, serán los dos principales puntos del programa del nuevo Gabinete organizado por M. Raoul Peret.

Este político, al hacerse cargo de la presidencia de la Cámara de Diputados pronunció un discurso en el que esbozó lo que sería la política francesa.

M. León Bourgeois, al hacerse cargo de la presidencia del Senado, ha sido del mismo parecer, de modo que la nueva Administración se encuentra fuertemente espaldeada para iniciar la acción enérgica que es necesaria para equilibrar el presupuesto, reduciendo los gastos y aumentando las contribuciones.

LA CONFERENCIA DEL PREMIER

PARIS, 14.—Se ha anunciado que la conferencia de los premiers aliados se realizará el 19, como estaba proyectado.

LA DISMINUCION DE LOS EFECTIVOS NORTEAMERICANOS EN LA ZONA DEL RHIN

PARIS 14. — En los círculos oficiales se comenta, aún cuando se esperaba, la decisión del Gobierno de los Estados Unidos en el sentido de disminuir de 15 a 8 mil el efectivo del ejército norteamericano que se encuentra destacado en la región del Rhin.

Francia, sin embargo, estimaría como una acción poco afortunada, el retiro de los efectivos norteamericanos de la zona del Rhin, pues esas tropas ejercen sobre los alemanes un gran efecto moral.

Un funcionario declaró hoy que "Francia no debe exigir ahora que en la región del Rhin existan gran cantidad de tropas norteamericanas, pero desea que la bandera de los Estados Unidos flamee en el territorio ocupado al lado de las de Gran Bretaña y Francia".

PALABRAS DEL PRESIDENTE DEL SENADO, M. LEON BOURGEOIS al reasumir su cargo

PARIS, 14. — Al ser reelegido Presidente del Senado, M. León Bourgeois, dijo:

"Las recientes elecciones significan la voluntad de Francia de perseverar en el camino del progreso material y moral que le ha permitido rechazar el asalto de la barbarie y tomar sus precauciones para la eventualidad: estas elecciones significan igualmente el rechazo de todas las tentativas revolucionarias y la afirmación de una política de paz social."

Refiriéndose a la situación del país, dijo que había necesidad de reducir los gastos y efectuar todas las economías posibles. Respecto de las cuestiones externas manifestó que la política de Francia no podía ser de inquietudes ni de alarmas para ningún interés o derecho legítimos.

"Francia, agregó, continúa representando el país del derecho y la libertad; al reclamar las reparaciones de las provincias devastadas, Francia defiende sus derechos.

"No experimentamos ninguna inquietud respecto de la lealtad de nuestros soldaos, quienes durante la guerra nos dieron pruebas terminantes de sinceridad; nuestros aliados pueden tener sobre ciertas cuestiones intereses distintos de los nuestros, pero después de un franco examen, las pequeñas dificultades serán reducidas a sus verdaderas proporciones relacionadas siempre con los intereses permanentes."

DESCUBRIMIENTO DE UN SERUM CONTRA LA FIEBRE AFTOSA

PARIS, 14.—Se anuncia que una comisión de expertos franceses ha descubierto un serum para inmunizar a los animales contra la fiebre aftosa más, en la actualidad, es imposible que sus beneficios puedan ser experimentados por todos los animales del mundo.

La comisión aludida, compuesta de los profesores Roux, Nocael, Carré y Vallée y que se constituyó a petición del Parlamento, presentará en breve su informe al Ministro de Agricultura.

En la actualidad se presta atención al la intensificación del cultivo de ese serum por cuanto solamente hay en él una cantidad suficiente para tratar a los animales más valiosos, entre los que se cuentan algunos de Argentina, Brasil y Uruguay.

El profesor Vallée declaró al corresponsal de la "Associated Press" que el microbio de la fiebre aftosa es tan pequeño que es invisible al microscopio y atraviesa aún el filtro de porcelana, que retenía todos los microbios conocidos hasta la fecha. El virus para cultivar los microbios y elaborar el serum solamente puede obtenerse de las partes enfermas de los animales afectados, o sea de las patas y del hocico, de modo que su cantidad es muy pequeña. Los ovinos son los únicos animales que suministran el serum de calidad muy inferior y prácticamente inútil.

Durante el mes de Junio último, el Parlamento francés había votado créditos importantes para proseguir esas investigaciones.

LA PROBABLE COMBINACION MINISTERIAL

PARIS 14. — Créese que el próximo Gabinete estará formado por la combinación Peret-Briand y que quedará constituído en esta forma:

Interior y presidente del Consejo, M. Raoul Peret.
Relaciones Exteriores, M. Aristides Briand.
Justicia, M. Bonnevay.
Guerra, M. Raiberti.
Marina, M. Doumer.
Finanzas, M. Loscheur.
Tesoro, M. Charles Dumont.
Instrucción, M. Bonnefour.
Comercio, MM. Bignon o Henriot.
Agricultura, M. Dariac.
Colonias, M. Lebrun.
Trabajo, M. Jourdain.
Marina Mercante, M. Villeneuve.

ENTREGAS DE CARBON HECHAS POR ALEMANIA

PARIS 14. — Alemania ha entregado a Francia durante el mes de Diciembre, 1.220,136 toneladas de carbón, y a Bélgica, 266,685.

En el mes de Diciembre, Alemania ha entregado 1.220,136 toneladas de carbón a Francia y 26,685 a Bélgica

M. LEON BOURGEOIS ES REELEGIDO PRESIDENTE DEL SENADO FRANCES POR 228 VOTOS CONTRA 17

El Comité de Hacienda del Senado norteamericano resuelve aceptar enmiendas al proyecto de tarifas aduaneras de emergencia

EL DESCUBRIMIENTO DE UN SERUM CONTRA LA FIEBRE AFTOSA

El Tratado de Paz polaco-ruso se encuentra ya en prensa

El Ministro del Perú en Buenos Aires refuta las declaraciones del señor Bernales

LA PROXIMA REUNION DE LOS PREMIERS ALIADOS

Artículo de M. Poincaré en "La Revue des Deux Mondes"

La revisión del Tratado de Sevres y la ejecución del de Versalles

PARIS, 14. — El ex-Presidente de la República, M. Poincaré, publicará en el número de la "Revista des deux Mondes", que debe aparecer mañana, el siguiente artículo:

"He aquí que el Consejo Supremo de primeros Ministros volverá a deliberar de nuevo el 19 de este mes y esta vez lo hará en París.

"Puesto que no hemos renunciado todavía a las reuniones aparatosas, deseamos por lo menos que ésta no sea cercenada por los Gobiernos aliados, constantemente impacientes de volver a sus respectivos asuntos, y deseamos también que no traten con apresuramiento las graves y numerosas cuestiones que han quedado pendientes.

"Si abrigan la legítima ambición de ponerse de acuerdo sobre todos esos puntos, no será en breves horas como podrán resolver los asuntos planteados, pues si inician el examen de varios problemas sin llegar hasta la decisión, dejarán detrás de ellos, cuando se clausuren las sesiones, nuevas decepciones.

"Han escogido un nuevo método, han abandonado las antiguas tradiciones diplomáticas, han renunciado al papel de Embajadores y creído que el estado actual del mundo trastornado les obligaba a proceder personalmente, a celebrar conferencias para discutir juntos y sin intermediarios. Persisto en considerar muy peligroso este procedimiento, pero, sin embargo, puesto que ha quedado adoptado, puesto que no ha sido modificado, ¿es pedir demasiado el insistir en que se llegue a un fin y se acepten las consecuencias lógicas?

"Si el señor Giolitti y Mr. Lloyd George o sus representantes vienen a iniciar en el "Quay d'Orsay" una conversación febril; a participar en dos o tres conversaciones oficiales y a hacer una declaración conjunta desde el estribo del vagón del ferrocarril, no nos veremos mucho más adelantados al fin del mes de lo que estamos ahora. Cuando se trató de redactar el Tratado de Paz, los jefes de los Gobiernos quisieron proceder así y prefirieron no confiar a diplomáticos la tarea diplomática, pero por lo menos destinaron largo tiempo al trabajo de que querían encargarse personalmente, no lo abandonaron antes de considerarlo terminado, se establecieron de manera permanente entre nosotros con todo el personal técnico y no tuvieron tampoco la ilusión de despachar en dos o tres días la tarea.

"La que se habrá de realizar mañana, que no será mucho menos pesada que aquélla, sería temerario querer despacharla en el espacio de una mañana. Apenas en ese tiempo será posible dar de ella una idea general.

"Recuerdo que desde cierto punto de observación en el frente en el cual estuve frecuentemente durante la guerra y que estaba a corta distancia de las trincheras enemigas, era posible dar vuelta al horizonte con la vista y contemplar las aldeas ocupadas. Cada vez que veía el triste paisaje, la misma impresión de desolación me oprimía.

"Yo invito a cada uno de mis lectores a que contemple el horizonte. El no es mucho más alegre. Volvemos a ver constantemente ante nosotros las mismas ruinas y las mismas brumas y, de vez en cuando, hasta tenemos que comprobar alguna nueva destrucción.

"Desde la última visita que hicimos a nuestro acostumbrado observatorio, nada ha cambiado o poca cosa ha variado, y si nos volvemos hacia el oriente tendremos una nueva decepción.

"Vislumbraremos allá, al sur, en Siria, a tres ríos que poseen un volumen de agua suficiente como para suministrar fuerza motriz y regar las vecindades de ellos: el Jordán, el Litano, y el Yarmuk. Hace un mes se hallaban en la zona francesa, en la que habían quedado desde 1916, mediante el arreglo que Georges Picot firmara entonces en Londres con Mark Syfes y no han sido incluídos en la misma en Enero de 1919 cuando Gran Bretaña obtuvo el mandato sobre Palestina que, en vez de ser internacional, le fué atribuído para ser entregado más tarde al sionismo.

"El convenio del 24 de Diciembre deja, es cierto, en nuestra zona al Yarmuk, más no toca las aguas del Litany y ha quedado abierta en pleno corazón de Siria una brecha de veinticinco nilómetros de ancho por cincuenta de penetración. La cuenca del Litany ha quedado fuertemente cercenada. El alto valle del Jordán hasta Danias Matullah ha sido anexado a Palestina, cuya frontera llega ahora hasta 25 kilómetros de Damasco.

"Un distinguido escritor que fué herido en la guerra, el diputado M. André Fribouas, califica al nuevo acuerdo de "negocios cándidos". M. Jacques Jardoux observó justamente que nuestro mandato sobre Siria, cuyos límites indiqué hace quince días, no confería derecho para modificar fronteras históricas de un pueblo libre sin consentimiento de las poblaciones de los territorios a que pertenecen. Y veis, sin embargo, que toda la faja que bañan las aguas del Jordán está incorporada al Estado de Sion.

"¿No nos hemos puesto de acuerdo con Gran Bretaña, por lo menos, para arreglar las cuestiones relativas al norte de Siria y definir nuestras relaciones con griegos y turcos? El Gobierno francés había manifestado públicamente su intención de revisar el Tratado de Sevres, que no ha sido ratificado por las Cámaras y que dudo lo sea fácilmente.

Estas contradicciones no nos colocan ante el Gobierno turco en condiciones muy favorables.

"Frente a Grecia nos hallamos en una postura no menos incómoda. Los aliados aparentan no oirlo.

"Insiste en colocarse cada día en nuestro camino y nos dirige grandes saludos. Algún día sorprenderá el movimiento reflejo y nos olvidaremos de guardar nuestro sombrero puesto. Por lo menos tratemos ese día de tener con Constantino una explicación categórica. Si levantamos el anatema adquiriremos para el porvenir eficaces garantías. Hay una que, sin duda no sería imposible obtener que nos fuera atribuída.

"El tratado firmado el 10 de Agosto de 1920 en Sevres, entre Gran Bretaña, Francia, Italia, Japón y Grecia se compone de dos partes distintas: un preámbulo y tres capítulos que comprenden 20 artículos.

"Gran Bretaña no parece dispuesta a considerar el tratado en sí mismo, pero, tal vez, reconsideraría las conclusiones del preámbulo, que no armonizan ya con los acontecimientos.

"Francia renuncia a los derechos que especialmente sobre vigilancia y fiscalización que le fueron reconocidos y le confieren respecto de Grecia, los tratados de Londres de 7 de Mayo de 1832, el de Londres de 14 de Noviembre de 1863, y, en lo que se relaciona con las islas jónicas el tratado de Londres de 29 de Marzo de 1864. ¿Por qué no anular por lo menos provisoriamente esa enunciación? Venizelos había demostrado que Grecia había crecido muy rápidamente. Creímos en su mayor edad y acaba de confesarnos que es todavía menor. Dejemos correr algún tiempo antes de concederle la emancipación irrevocable.

"Pero no sólo el Oriente debe retener la atención del Consejo Supremo de Premiers.

"Los primros Ministros se verán obligados a volver a ocuparse del Tratado de Versalles y este nuevo examen no les dejará momentos de ocio.

Deberán resolver en primer término acerca del desarme de Alemania.

"Los aliados desde hace dos años se dejan deslizar como por la pendiente de una montaña. En Marzo de 1919 la Cámara francesa se había mostrado muy inquieta al saber que se hablaba de permitir a Alemania que conservase cien mil hombres y luego después doscientos mil hombres armados. Todos los grupos políticos se reunieron y por unanimidad reclamaron que no se tolerase ni reichswer ni fuerza armada y armamentos.

"M. Maurice Reynaud fué el promotor de la manifestación hecha por los partidos parlamentarios y a petición suya se envió un mensaje a todos los miembros de las conferencias de paz.

"Cuando Alemania se lanzó a la conquista del mundo, decía ese llamamiento colectivo, no ocultó las ambiciones que la guiaban. Potencias secundarias tales como Dinamarca, Holanda y Suiza debían ser absorbidas desde el punto de vista económico y Bélgica y el Norte de Francia debían ser anexadas lisa y llanamente. La victoria de los aliados destruyó ese sueño megalomano. Si los aliados quisiesen aprovechar de la victoria en la misma forma en que Alemania quería utilizar su triunfo, esta última quedaría desmembrada. Tales no son nuestros propósitos. Entonces ¿por qué habría de autorizarse a Alemania para que conserve instituciones armadas que por reducidas que estén siempre seguirán siendo una amenaza para los vecinos?

"Según noticias de Londres parece, por el contrario, que la orden del día de la Conferencia no comprende la cuestión de las reparaciones, a pesar de lo urgente, y se deja a los Gobiernos que las traten por sí mismos. ¿Pero cuándo? Ya las conferencias de Bruselas ha suspendido sus trabajos. Hasta ahora parecía haberse visto obligada por las instrucciones que había recibido a atenerse a discusiones poco teóricas, divididas en cuatro etapas acordadas entre Mr. Lloyd George y M. Leygues. Esas etapas, ¿serán o no mantenidas...? ¿Volverá el método seguido a ser trastornado otra vez?

"Lo único que parece seguro es que el Gobierno británico persiste en querer que dependa del plebiscito de Alta Silesia, la determinación de la deuda alemana.

"Ya se ha indicado que esta pretensión indicada por Leygues se basa en la confusión cometida entre la responsabilidad del deudor y la capacidad actual de pago.

"Estoy convencido que si la Comisión de Reparaciones organizada como lo está ahora, fuese llamada a determinar la deuda, papel que le corresponde, no se tardaría en destruir los sofismas con que Alemania enguirnalda su mala voluntad".

ESPAÑA

EL SECRETARIO DE LA LEGACION EN CHILE

MADRID 14. — El señor Angel Raca de Togores ha sido designado secretario de la Legación en Santiago de Chile.

"EL LIBERAL" CRITICA LOS METODOS DEL SEÑOR LA CIERVA

MADRID, 14. — Un editorial de "El Liberal" contiene severas críticas a los métodos del señor La Cierva.

Dicho diario, si bien es contrario al Gabinete Dato, declara: "La obstrucción hecha por el señor La Cierva a la formación de un nuevo Parlamento es un verdadero sabotaje parlamentario que hace imposible el funcionamiento de la máquina legislativa.

"Unicamente por satisfacer su obstinación personal, el señor La Cierva provoca una pérdida de tiempo precioso que podría ser empleado en solucionar los penosos problemas existentes. La obstrucción del señor La Cierva ocasionará la revisión de las actas de las últimas semanas, con lo que este leader podrá esperar una oportunidad, en el Parlamento, para atacar al Gobierno."

EL ATENTADO CONTRA EL GERENTE DE LAS MINAS DEL RIO TINTO

MADRID 14. — Noticias recibidas de Huelva hacen saber que el gerente de las minas de Río Tinto, Mr. Browing, fué víctima de un atentado mientras recorría a caballo una de las dependencias del establecimiento.

Cuando menos lo podía prever se encontró frente a frente a un grupo de mineros encabezados por un individuo llamado Granados, Sin mediar palabra alguna que pudiera descubrir sus intenciones de ata que, Granados estrajo una pistola y descerrajó tres tiros a Mr. Browning, disparos que afortunadamente no dieron en el blanco.

Un ordenanza que seguía a Mr. Browning se lanzó en persecución de Granados y lo detuvo. Al ser interrogado por el gerente respecto a los motivos que lo indujeron a dispararle, el individuo en referencia declaró que en realidad no tenía motivo, personal alguno, pero que lo había seguido desde Madrid con el objeto de matarlo, y que a causa de la aglomeración de gente, en la estación, no pudo hacerlo y se prometió entonces cumplir con lo que se había prometido, en la primera ocasión que se le presentara.

Granados fué conducido a la cárcel. Este individuo es de profesión armero. Al reconocerse el arma, los peritos han declarado que es inexplicable que los tiros hayan fallado.

ITALIA

TEMBLORES

ROMA 14. — Se han sentido dos fuertes temblores, uno a las 19 horas y otro a las 21.30.

NECESIDAD DE AYUDAR A LOS PAISES EX-ENEMIGOS

MILAN 14. — En una reunión de propaganda en favor de la Sociedad de las Naciones, los delegados expusieron la necesidad de la reconstrucción de los países ex-enemigos y expresaron sus votos porque la obra de la Sociedad de las Naciones alivie la situación de esos países.

ALEMANIA

NUEVA LINEA DE VAPORES A SUR AMERICA

BREMEN, 14.—El "Nord German Lloyd", en unión de la "Hansa Line", inaugurarán el próximo mes de Febrero un servicio mensual de trasporte de carga entre Hamburgo, Bremen y Río de la Plata.

FRACASO DE UNA HUELGA GENERAL EN LAS REGIONES DEL RHIN Y WESTPHALIA

ESSEN, 14.—Los esfuerzos desarrollados por los sindicalistas y comunistas a fin de que se declarara una huelga general en la zona del Rhin y en la de Westphalia, han fracasado completamente en todas partes. En una conferencia celebrada por los representantes de los obreros se acordó reanudar el trabajo en las fábricas que estuvieron paralizadas e impedir que se suspenda en los establecimientos

Anilinas Alemanas

OFRECEMOS PARA ENTREGA INMEDIATA DE

F. Bayer & Co.

— Y —

The Badische Anilin & Soda Fabrik

Duncan, Fox & Co.

BANDERA 529-533

TALADROS ELECTRICOS

— OFRECE —

EL DEPARTAMENTO DE ELECTRICIDAD

— DE —

MORRISON & Co.

Ahumada 65-77 - Santiago

CUANDO DESPUES DE COMER SE SIENTE MALESTAR, SE SUFRA DE EXTREÑIMIENTO, CUANDO LA COMIDA SE REPITA.

SLORGTOHEN

ELIXIR-PARA DISPEPCIA Y ESTÓMAGO

TABLETAS-PARA INDIGESTIONES

EVITA LAS INDIGESTIONES
AYUDA LA DIGESTION
IMPIDE EL EXTREÑIMIENTO
AUMENTA EL APETITO

CASA E. TURRI

PARA EL

CAMBIO

GENERA :: MONE

Es la casa recomendada por los Bancos, Embajadas, Legaciones y C COMPRA y VENTA de toda clase de monedas y billetes de B grandes y pequeñas cantidades, a los mejores precios de plaz

DIRIGIRSE:

SANTIAGO
Pasaje Balmaceda N.o 10
(Huérfanos frente a Gath & Chaves)
Teléfono Inglés 673

BUENOS AIRES
Galería Guemes
(Florida frente a Gath & Chaves)
Unión Teléf. 6290 - Avenida

VALPA
Calle Pri
(Entre el Banco de

VEASE EL AVISO DE LA CASA TURRI EN 1a. PAGINA DE "LA NACION"

22 DEPARTAMENTOS DE NUESTROS ALMACENES

Liquidan HOY los saldos restantes de las Grandes Réclames que hemos hecho durante la semana, con el objeto de dar mayor amplitud a los departamentos del ensanche

OCASIONES SENSACIONALES

EN GUANTES Y PAÑUELOS:

GUANTES de hilo color, blancos y negros, para señoras, con dos o tres resortes de presión, el par, desde . . . . . $ 2.90

GUANTES de hilo color y negros, para hombres, con un solo broche de presión el par, desde . . $ 3.90

GUANTES de muy rica seda, en gustos de gran moda, para hombres, con un resorte de presión en nácar, el par, desde . . . . . $ 8.90

GUANTES de algodón, blancos, especiales para uniformes, con un broche de presión, el par, a . . . $ 1.90

GUANTES de hilo, blancos, para niños, clase fina, con un sólo broche de presión corozo, el par . . $ 2.90

GUANTES de hilo color y negros, para niños, gustos apropiados, con un resorte de presión, el par, desde . . . . . $ 2.90

GUANTES de hilo, blancos, largos, hasta el codo, para niñas, con dos resortes de presión, el par . $ 3.90

GUANTES, el mismo modelo anterior, en seda blanca, el par, desde . . . . . $ 4.50

PAÑUELOS de algodón de color, para señoras, gustos de novedad, especialmente seleccionados, la docena, a . . . . . $ 3.60

EN CONFECCION SEÑORAS, GRAN REBAJA DE PRECIOS:

VESTIDOS en Velos de algodón, colores unidos, gran variedad de gustos y hechuras, desde . . . $ 78.00

VESTIDOS de Organdí, colores de moda, muy bonitos modelos, desde . . . . . $ 98.00

TRAJES en buen brin de hilo, formas modernas, a . . . . . $ 110.00

GUARDA-POLVOS en brin de hilo, modelos prácticos, a . . . . . $ 35.00

VESTIDOS de etamina de lana negra, sargas y gabardinas, con bonitas combinaciones de bordados y plisados, desde . . . . . $ 195.00

EN SANITARIOS, REALIZACION DE ALGUNOS DE SUS ARTICULOS:

LINOLEUM pintado para pieza de baño, ancho: 1.80, desde . . . . $ 4.90

LINOLEUM incrustado, para pieza de baño, desde . . . . . $ 12.50

PAQUETES de papel higiénico, a . $ 0.65

FILTROS de greda para el agua, variedad de tamaños, desde . . $ 24.50

BOTELLAS de greda para filtrar agua, a . . . . . $ 10.90

MANGUERAS de goma para irrigador, el metro . . . . . $ 1.60

DESAGÜES de bronce fundido, apropiados para baño y lavaplatos, artículo de fabricación inglesa, desde . . . . . $ 1.90

PANTALLAS seda para velas o lámparas eléctricas, gran diversidad en tamaños y colores, desde $ 0.60

CADENAS de acero dorado, artículo muy fino, apropiado para lámparas, el metro, desde . . . . $ 2.95

ROSETAS de bronce fino, variedad en tamaños, especiales para lámparas, desde . . . . . $ 1.80

LAMPARAS y FAROLES eléctricos, de bronce y cristal, ofrecemos una gran variedad de estilos y tamaños, desde . . . . . $ 58.00

Ofrecemos a los señores electricistas varios materiales eléctricos, como ser: porta lámparas, bases curvas y rectas, interruptores embutidos, zoquetes de 2 y 4 luces, motorcitos, etc. También ofrecemos a precios de ocasión varios artículos para Hospitales, entre otros: urinarios para enfermos, chatas de loza inglesa, tazas, etc.

EN BLUSAS Y BATONES, GRAN LIQUIDACION:

DELANTALES blancos en rica tela, en todas las medidas, a . . . . $ 2.50

DELANTALES de cintura, en rica percal francesa, a . . . . . $ 2.25

DELANTALES de fantasía, en organdí, en blanco y colores, a . . $ 7.50

DELANTALES en tela Vichy verdadero, con mangas, a . . . . $ 16.90

BLUSAS de batista de algodón, en blanco y colores, variados modelos, desde . . . . . $ 8.90

UN GRAN SALDO de Blusas finas, en blanco y colores, desde . . . $ 19.50

BLUSAS de seda blanca, negras y de colores, modelos finos y muy bien adornadas, desde . . . . . $ 35.00

BLUSAS en punto tricot de pura lana, artículo de última novedad, como para playa o sport, desde $ 45.00

PALETOS de lana, modelo de última novedad, colores de moda, desde . . . . . $ 49.00

PALETOS de algodón mercerizado, en colores y modelos novedosos, a . . . . . $ 35.00

PALETOS en jersey de pura seda, en varios modelos y colores, desde . . . . . $ 98.00

BATAS en Crepé de fantasía, clase fina, varios modelos en forma vestido y kimono, en todos los colores, a . . . . . $ 14.90

BATAS en género blanco, en velo o linón, bordadas y adornadas, desde . . . . . $ 29.50

UN GRAN SALDO de Batas y Vestidos de interior, en seda y encajes, modelos muy elegantes, desde . . . . . $ 95.00

EN SASTRERIA: TRAJES COMPLETOS:

AMBOS de franela inglesa. AMBOS de rico brin de fantasía. CHALECOS de piqué blanco y fantasía.

EN LAYETTES. — ARTICULOS PARA BEBES.

MANTILLAS de Moletón, a . . . . $ 4.90

Gorritas, Zapatitos, Sombreritos, Vestiditos, Ajuares, Camisitas, Chambritas, Baberos, Fondo-pañales, Batitas.

EN MUEBLERIA Y TAPICERIA. — CONTINUA LA LIQUIDACION DE SUS SALDOS:

SILLAS, Pisos para piano, Mesas de fantasía, Biombos de fantasía, Vitrinas en nogal italiano, Felpa de lino, Felpa labrada, Felpa de lana, Felpa de seda, Corte-Tapiz, Juegos imitación gobelinos, Tapices para muebles, Pergamoide para tapizar muebles, Gobelinos, Cortinas de punto, Stores de punto, Visillos de punto, Brise-Brise, con y sin vuelo; Varillas de bronce, Abrazaderas para cortinas, Galones para tapices de muebles, Flecos de algodón y seda, Cojines de fantasía, PRECIOS DE VERDADERA OPORTUNIDAD.

"COMESTIBLES", REALIZA A PRECIOS EXCEPCIONALES.

SALDOS de varios artículos importados de primera calidad, como son todos los productos que expende este acreditado Departamtno de nuestro subterráneo.

EN SPORT:

CAMISAS de franela color, Camisas de céfiro listado, Medias de lana, Guantes de box, Juegos de croquet, Pelotas para football. Toda clase de artículos para Tennis. Box, entrenamientos, Esgrima y Base-ball. para atletismo y sport en general. UN EXTENSO SURTIDO DE ARTICULOS PARA BOY-SCOUTS.

EN ZAPATERIA SEÑORAS:

CALZADO IMPORTADO "DOMBY" y "CRUZ" (suizo). Zapatos en tela blanca. Zapatos en charol, Zapatos y Botas de cabritilla. CAJAS CREMA NEGRA Y COLOR.

EN LENCERIA NIÑAS:

Delantales, Camisas, Camisones, Medias de hilo, algodón y seda. Calcetines.

EN BONETERIA HOMBRE:

Calcetines finos, Camisetas y Calzoncillos.

EN CAMISERIA:

Saldos de Camisas.

EN SOMBRERERIA:

Canotiers ingleses y "Borsalino". Sombreros de brin lavable y Chupallas.

EN CORBATERIA:

Cinturones, Suspensores, Carteras, Billeteras, Chaucheras, Cadenas para llaves, CORBATAS forma Nelson.

EN JUGUETERIA (Artículos con pequeñas averías):

HAY: Muñecas, Juegos de playa y jardín, Herramientas de carpintería, Cajas con servicios, Cocinitas, pianos, juguetes de salón, Cascos militares, Panoplias militares, Cajas de construcciones, Trenes con cuerda, Cornetas, Cajas de soldados, Buques, etc., etc.

EN LIBRERIA (2.o Piso):

Saldos de Revistas ilustradas y de Modas.

EN CORSES:

Saldos de Corsés "WARNER" y Sostén-Senos.

EN VALIJERIA:

Pequeño saldo de valijas de varias clases.

EN PERFUMERIA:

Saldos de Esencias, Lociones, Cepillos y Peines.

EN ZAPATERIA NIÑOS:

Saldos de Sandalias, en box-calf negro y color, y brin blanco. Saldos de Zapatos de brin.

EN FANTASIA:

SOMBRILLAS en media seda y algodón, para señoras. SOMBRILLAS para niñitas. ABANICOS en tela pintada.

GATH & CHAVES LIMITED

PIDA LOS EXQUISITOS VINOS
TARAPACA - ZAVALA
En todo Almacen y Restaurant de importancia

alimenta una parte de la población, pero no vemos las medidas que puedan asegurar la vida económica en el futuro y debido a esto nadie quiere hacerse cargo de la dirección de la nave del Estado.

"Existe el temor de que Austria caiga en manos alemanas a despecho de las estipulaciones del Tratado de Versalles. Sin un Gobierno capaz de mantener el orden va a ser necesario que los bávaros protejan los ferrocarriles que unen a los dos países y traten de asegurar las comunicaciones.

"Esto envuelve la introducción de las policías bávaras en territorio austriaoc y es obvio señalar lo que esto puede significar en vista de las caóticas condiciones que se van a presentar ante la suspensión del Gobierno interior.

"El movimiento comunista en mi país no tiene importancia por el momento, pero después de la caída del actual sistema político es imposible decir lo que puede ocurrir y hasta es posible que Viena caiga en manos de los bandoleros y del pillaje. Si todo el país no cae bajo el dominio de las turbulencias del hambre, será porque Italia, Alemania y Suiza lo evitarán.

"El Tratado de Saint Germain ha obligado a Austria a vivir de sus propios y escasos medios. Sus estadistas han informado a los aliados que esto es imposible, pero éstos han contestado que no lo consideran así.

"Hemos fracasado no sólo por dificultades propias sino porque se nos ha retirado el crédito extranjero. La corona vale ahora mucho menos y el costo de la vida ha subido enormemente; hasta ahora no hemos podido pagar los salarios que debe el Gobierno y que están sumando ya trece mil millones de coronas anualmente, aparte de lo que se debe por adquisición de materias primas, con que tratamos conseguir nuestra propia salvación."

SE PIDE LA PENA DE MUERTE CONTRA LOS ACAPARADORES

VIENA, 14.—Hoy día se pidió que se decretara la pena de muerte por la horca contra los acaparadores, en la Conferencia de Precios, celebrada hoy y en la que reinó gran agitación.

El jefe de los sindicatos técnicos formuló la siguiente declaración: "Tenemos armas de fuego en nuestro poder y por ello es que os advertimos que, desde el 20 del presente, nos consideraremos fuera de la ley y obraremos sin piedad para con los acaparadores."

El profesor Woulkas, que representaba en esa conferencia a las clases asalariadas lanzó el grito de "Austria ha muerto, viva Alemania".

HUNGRIA

EL REGENTE INDULTA A VARIOS COMUNISTAS

BUDAPEST, 14.—El Regente Horty perdonó a cuatro comisarios del partido del pueblo que habían sido condenados a muerte.

El comisario ruso Lenin hizo saber al Gobierno que si los citados comisarios eran ejecutados él daría orden de que se ahorcara a los oficiales húngaros que aún están prisioneros en Rusia.

RUSIA

LAS NEGOCIACIONES DE PAZ CON POLONIA

RIGA, 14.—El tratado de paz polaco-ruso ha sido entregado para su impresión, pero aun faltan en él algunas estipulaciones sobre las cuales han surgido dificultades.

Estas disposiciones serán insertadas al corregirse las pruebas.

Se ha desmentido el rumor de que la firma del tratado será postergada hasta el mes de Marzo. Este desmentido ha sido hecho por el secretario de la delegación polaca.

Todos los trabajos realizados por los comitées, lo mismo que los detalles del tratado se mantienen en secreto.

No se ha realizado ni una sola reunión plenaria durante las negociaciones, excepto las dos primeras reuniones celebradas durante las primeras semanas a fin de organizar las comisiones.

SOBRE LA PRETENDIDA MUERTE DE LENIN

NUEVA YORK 14. — La oficina del Soviet en esta ciudad ha desmentido hoy que "Karpoff" que ha muerto recientemente en Moscou, sea el premier Lenin.

Se agrega que Karpoff era miembro del Consejo Económico Supremo del Soviet.

NUEVA VERSION SOBRE EL ENCUENTRO ENTRE UN BARCO RUSO Y UNO FRANCES, EN EL MAR NEGRO

CONSTANTINOPLA 14. — Una nueva información sobre el choque en el Mar Negro entre un buque bolsheviqque y un destructor francés dice que el buque ruso conducía armas e hizo fuego contra el destructor el que contestó inmediatamente.

El barco ruso quedó encallado en la costa y fué abandonado por la tripulación.

ESTADOS UNIDOS

LOS AEROPLANOS QUE SE DIRIGEN A PANAMA

SAN FRANCISCO (California), 14.—Según un radiotelegrama recibido en ésta, 10 de los doce aeroplanos que efectúan el raid San Diego-Panamá, salieron el Miércoles de La Unión, El Salvador, con destino al Golfo de Nicoya, en Costa Rica.

La distancia que media entre ambos puntos es de 312 millas.

EL INCIDENTE DE VLADIVOSTOK

WASHINGTON, 14.—El incidente que se produjo con motivo de haber sido asesinado en Vladivostok un oficial de la marina norteamericana por un soldado japonés, ha tenido una solución satisfactoria.

El Gobierno del Japón expresó oficialmente su sentimiento por el desgraciado acontecimiento y expuso, además, que el comandante japonés en Vladivostok ha recibido orden de informar a los centinelas que no deben provocar a los norteamericanos.

Una vez que el comandante Gleaves, jefe de las fuerzas norteamericanas en el Asia tuvo conocimiento de esta orden, suspendió el viaje de Shangai a Vladivostok a donde debía dirigirse a fin de instruir un sumario.

LA POLITICA DEL GOBIERNO PARA CON RUSIA

NUEVA YORK 14. — El Secretario de Estado interino, Mr. Davis, ha dado detalles de la política de los Estados Unidos para con Rusia en una carta, dirigida al presidente de la Federación Cívica Nacional, Mr. Alton B. Parker, carta que fué escrita el 8 del actual y que sólo ahora ha sido dada a la publicidad.

En ella el Secretario Mr. Davis dice que los Estados Unidos "no tienen intenciones de restaurar los antiguos límites del imperio ruso en territorios que no sean rusos, a fin de formar la Gran Rusia.

Mr. Davis agrega que desmiente la aseveración de que los Estados Unidos se propongan de una manera oficial restaurar la "integridad territorial" de Rusia que permitiría ejercer dominio sobre Lituania, Letonia y Estonia.

ACUERDO ADOPTADO POR LA CAMARA DE COMERCIO ARGENTINA - NORTE AMERICANA

NUEVA YORK 14. — La Cámara de Comercio norteamericana-argentina celebró hoy día una reunión en la que se aprobó por unanimidad una moción proponiendo desarrollar una acción conjunta con la Cámara de Comercio norteamericana en Argentina.

Esta unión significa un importante paso dado hacia la más estrecha cooperación en materias comerciales entre Estados Unidos y Argentina.

LAS COMPAÑIAS DE VAPORES PIDEN UNA MODIFICACION DE LA LEY PROHIBICIONISTA

WASHINGTON, 14. — Los dirigentes de las compañías de vapores de paasjeros norteamericanos presentaron hoy una solicitus al Comité Judiciario de la Cámara de Representantes, pidiendo que se les excluya de la juridicción de la Ley Seca por cuanto declaran que los vapores norteamericanos no pueden competir con los vapores de compañías extranjeras, que tienen a su bordo expendio de licores.

Muchos testigos declararon ante la Comisión y todos afirmaron que los pasajeros se niegan a viajar en los vapores norteamericanos y que los mismos partidarios de la prohibición prefieren viajar en vapores "húmedos".

El presidente de la "International Mercantile Marine", Mr. Franklin, declaró que la actual ley significa un golpe de muerte para la marina mercante de los Estados Unidos, porque no puede esperarse que se construyan nuevos barcos si el Gobierno les pone "handicaps" no pedidos por las otras naciones.

Uno de los testigos declaró que cincuenta pasajeros que habían retenido sus pasajes a bordo de un vapor de la Munson Line, para dirigirse a la América del Sur, cancelaron sus pedidos al encontrar otro buque que expendía licores a su bordo, una vez pasado el límite de las tres millas territoriales.

Sin embargo, los miembros del Comité no parecen haberse dejado influenciar mucho por esos argumentos y se puede predecir que las compañías de vapores no tienen probabilidades de obtener una modificación, diciendo que el "Gobierno no puede correr en auxilio de todos los negocios perjudicados por la ley Volstead".

Sin embargo, el representante Mr. Igoe, ha llamado la atención sobre la estipulación de la ley prohibicionista que permite el paso de licores por el Canal y por el ferrocarril de Panamá, agregando que si esto ocurre, la misma medida puede ser aplicada a los buques en alta mar.

EL PROXIMO LIBRO DE MR. LANSING

WASHINGTON 14. — "The Public Ledger", de Filadelfia, declara que el libro escrito por el ex-secretario de Estado, Mr. Lansing, se publicará el 5 de Marzo próximo.

El corresponsal agrega que en el libro se hace una crítica abierta de los métodos empleados por Mr. Wilson en las reuniones de París, demostrando que el coronel House se puso eventualmente del lado de Mr. Lansing y que el Presidente desautorizó a los peritos norteamericanos, rechazando su consejo acerca de las cuestiones del lejano oriente, incluso lo de Shan-Tung.

El libro demuestra que Mr. Lansing se pronunció por los derechos de la China, manifestando que Mr. Wilson sacrificó Shang-Tung en favor del Japón.

ENMIENDAS AL PROYECTO DE TARIFAS ADUANERAS DE EMERGENCIA

WASHINGTON 14. — El Comité de Finanzas de la Cámara de Senadores decidió hoy aceptar enmiendas al proyecto de tarifas aduaneras de emergencia.

Los senadores aceptaron aumentar los derechos al trigo de treinta centavos a cuarenta por bushell, aumento inferior en diez centavos al propuesto por el senador Mc. Cumber.

MEXICO

SUBLEVACION DE TROPAS

MEXICO, 14.—Según noticias dadas a la publicidad por el "Excelsior" en la aldea de Tulancigo, Estado de Hidalgo, el Miércoles, 200 soldados de la guarnición, encabezados por el jefe de ellos, capitán Teruel, se entregaron al saqueo de la localidad y después de cometer toda clase de depredaciones, huyeron hacia el norte de la región.

Las fuerzas federales de guarnición en Pachuga salieron hacia la aldea de Tulancingo con el objeto de apoderarse de los descontentos. Se espera que dentro de poco se les detendrá.

ASUNTOS QUE SE TRATARAN EN EL CONGRESO OBRERO PANAMERICANO

MEXICO 14. — La comisión de resoluciones de la Federación Panamericana del Trabajo terminó hoy su labor.

El informe elaborado comprende de más de treinta resoluciones.

Se cree que entre las proposiciones antes citadas se encuentran incluídos tópicos tales como el asunto del tratado entre los Estados Unidos con Colombia, la ocupación norteamericana en Santo Domingo, la ratificación del Pacto de la Liga de las Naciones, expansión de las actividades panamericanas especialmente de aquellas que se relacionan con la América del Sur.

El delegado de Colombia señor Albarracín, aseguró que el movimiento laborista se encuentra en la infancia en su patria, donde la condición de los obreros es extremadamente mala. Anunció además que presentaría una "resolución de gran importancia para el movimiento obrero, especialmente en América del Sur".

La Federación peruana del Trabajo ha enviado un cablegrama en que expresa sus sentimientos por no haber enviado delegados.

La "madre Jones" habló el Jueves en la sesión del Congreso, e hizo un relato de su vida entre los trabajadores, especialmente, entre los mineros de la región del Colorado. Dijo además que proyectaba un viaje a la América del Sur dentro de poco tiempo.

BOLIVIA

LA PAZ, 14. — **La cuestión internacional.** — "La Razón" comenta la campaña iniciada por "El Diario" respecto de los asuntos internacionales, sosteniendo que Chile trata de cerrar a Bolivia el camino de las conferencias de Ginebra, pero agrega, es de tal naturaleza el derecho de Bolivia, que su reclamo será presentado a cualquier tribunal que se organice.

"La Razón" termina criticando la desviación de la República Argentina en su actiud con respecto de la cuestión del Pacífico, reconociendo la eficacia de la influencia de los Estados Unidos y de la República Argentina, cuando se trata de los asuntos internacionales suramericanos.

RIO DE JANEIRO, 14. — **Inmigración.** — Durante el año último al Estado de Sao Paulo entraron 44,554 inmigrantes de Europa, dedicándose todos a los trabajos agrícolas.

LA PAZ, 14.— **Censura de comunicaciones.**— El Ministro del Gobierno ha establecido la censura de los despachos; la prensa republicana protesta y deja constancia de este procedimiento.

Cargos al gobierno revolucionario.—"El Diario" formula los siguientes cargos en contra del gobierno revolucionario en el manejo de las cuestiones internacionales: la interrupción de las relaciones de Bolivia con los gobiernos de Estados Unidos, Brasil, Chile y la Argentina con lo cual se ha decretado el aislamiento del país; haber establecido la censura de la prensa que trata de la cuestión internacional; mantener en secreto la actitud de los delegados bolivianos ante la Conferencia de Ginebra y los acuerdos tomados en dicha asamblea y haber sacrificado la dignidad diplomática del país, nombrando agentes que guardan antesala en las cancillerías de varias repúblicas del continente.

PERU

LIMA, 14.—**Clausura del Congreso.**—Ha sido clausurado el período de sesiones extraordinarias del Congreso.

Se anuncia que el Congreso será convocado nuevamente, a fin de que se ocupe del estudio de los presupuestos y de los proyectos de leyes de saneamiento.

Nuevas líneas ferroviarias.— Se activan los trabajos del ferrocarril de Pachitea que unirá al Pacífico con el Atlántico.

Próximamente se efectuará la inauguración del ferrocarril de Chimbote a Recuay. El Presidente de la República asistirá a la ceremonia inaugural.

ARGENTINA

ACERCA DE LA SUPUESTA VISITA DEL SEÑOR PESSOA A BUENOS AIRES

BUENOS AIRES, 14.—"La Nación" de esta capital anuncia que, según informaciones telegráficas procedentes de Río de Janeiro, ha circulado con insistencia el rumor de que el Presidente del Brasil, señor Pessoa estaría dispuesto a hacer una visita a la República Argentina, en la primera ocasión propicia.

"Con el propósito de saber si el Gobierno tenía alguna noticia acerca de esa visita,—agrega el diario citado—recurrimos al Ministerio de Relaciones Exteriores en demanda de mejores datos, obteniendo como respuesta que no se ha hecho insinuación alguna, ya fuere oficial o extra-oficial, sobre el deseo que se atribuye al ilustre jefe de la nación brasileña.

"En suma, parece que se trata de un simple rumor que ya ha circulado en ocasiones anteriores. De cualquier modo, esto resulta lisonjero, pues, proporciona la grata perspectiva de una posible visita del señor Pessoa, que sería altamente honrosa para el país."

REFUTACION DE LAS DECLARACIONES DEL Sr. BERNALES

BUENOS AIRES, 14.—El Ministro peruano ha dirigido una carta al diario "La Nación", a propósito de las declaraciones hechas a su corresponsal en Santiago de Chile por el señor José Bernales y publicadas ayer.

Después de hacer referencias a ellas, juzgándolas entre otras apreciaciones como la expresión de su sentir individual, alude a la declaración del señor Bernales de cional en el conflicto chileno-peruacional en el conicto chileno-peruano no podía ser sino de acuerdo con el derecho y sobre la base del Tratado, dice:

"Este concepto, emitidos en los momentos actuales en plena capital chilena por un peruano que intenta reforzar su palabra apoyándola en su título de ex-presidente del Senado, está en abierta oposición con lo que el Perú entero piensa y quiere. Para solucionar cualquiera cuestión, agrega, reconozco los derechos emanados de los tratados, pero es necesario, como cuestión previa, resolver un punto capital: la validez del Tratado del Pacífico.

"La parte que concierne hoy directamente al Perú y a Chile no es poner en claro los derechos que pudieran derivarse del Tratado de Ancón, según la tesis chilena, sino saber si el Tratado reune actualmente los requisitos jurídicos indispensables para su validez para decidir si se halla o no en condiciones de producir derechos.

"Esta es la tesis peruana; este es el problema.

"Más adelante, refiriéndose a la pregunta de si el actual Gobierno del Perú se halla en situación de poder resolver la cuestión, dijo el interpelado: Ese Gobierno, ignorando los deseos de paz y tranquilidad que tiene el pueblo peruano, lo ha desconocido en realidad, y ha convertido al país en un caos do no se puede tener tranquilidad, esa tranquilidad que es indispensable para tener serenidad de criterio, sin las sugestiones que producen los anhelos y halagos para tratar de simpatizar con el pueblo.

"El Perú desea vivamente la tranquilidad y la paz, y en la actualidad dirige sus esfuerzos un Gobierno patriótico, ilustrado y enérgico, que trata de mantener ese gran beneficio dentro de las fronteras del país y de cultivar y reanudar sus vínculos de cordial amistad con todas las naciones. Ese Gobierno, cuyo funcionamiento regular y ascendente en la escuela del progreso es un hecho palpable, está, pues, muy lejos de merecer la acusación que se le hace de haber convertido al Perú en un caso, desviándolo de sus propias conveniencias y tratando de sugerirle disparatadas e irrealizables ambiciones patrióticas con el bastardo propósito de recoger halagos y conquistar simpatías.

"El Gobierno de Leguía en la nación ha sido una formidable explosión de la opinión pública, porque, aparte de las promesas cuya realización encarna el grito nacional de completa reparación de los vulnerados derechos de la patria, es irrisorio atribuirle la explotación del sentimiento generador de aquel grito.

"Quiera usted, señor director, dar cabida en su respetabilísimo diario a los precedentes renglones, ayudándome así a la tarea de velar por el prestigio de mi patria, tan íntima y cordialmente unida a la patria argentina".

LAS PERTURBACIONES COMERCIALES

FORMA EN QUE AFECTAN A LA CASA BRUNA, SAMPAIO

La baja de mercaderías, la suspensión y retardo de pagos de otros ... crisis de la industria salitrera obligan a esta firma a pedir ... a sus acreedores

Los banqueros estudian los negocios de la firma para resolver.— El ... en diez millones de pesos oro al pasivo

LAS GESTIONES DE ARREGLO LLEVAN CURSO FAVORA...

Durante el día de ayer se ha hecho público en los círculos financieros del vecino puerto y de la capital, la noticia de la difícil situación porque atraviesa momentáneamente la firma Bruna, Sampaio & Co.

Como se sabe esta firma chilena, ventajosamente conocida en nuestros círculos comerciales había alcanzado una situación preponderante en el alto comercio porteño y especialmente en la industria salitrera, por los vastos negocios que ha emprendido y por las normas invariables de rectitud y seriedad con que ha desenvuelto sus operaciones.

Aparte de su giro salitrero, la casa Bruna, Sampaio, se ha distinguido por la decidida cooperación que ha prestado a diversos negocios, contribuyendo no solamente con capitales sino también con la experiencia y dedicación de sus directores, lo que ha hecho que surjan diversas empresas con halagüeños resultados.

Socio principal de la firma es el senador don Augusto Bruna, quien ha prestado a su casa el contingente de su experiencia y versación en los negocios.

Firma que gira con cuantiosos capitales, en razón de la intensa crisis mundial porque atraviesa hoy el mundo ha debido sufrir bruscamente las consecuencias del actual estado de cosas: baja de mercaderías, falta de pagos de diversos deudores y falta de mercado salitrero.

No necesitamos repetir aquí los factores tan adversos que han debido sentir algunas firmas por este estado de cosas.

Llegó un momento en que la Casa Bruna Sampaio, vió venirse compromisos inmediatos encima y que en las actuales condiciones del mercado no podía atender con la debida oportunidad.

Llamó primeramente a los corredores de la Bolsa de Valparaíso que tenían negocios pendientes con la firma y les expuso la situación de momentánea imposibilidad en que se encontraba de satisfacer estos compromisos, pidiéndoles prorrogaran sus obligaciones que por lo demás estaban debidamente garantidas, y hasta tanto los Bancos acudieran en su auxilio.

Encontró en los corredores la mejor voluntad para cooperar a la acción del comercio y de los Bancos.

Igualmente reunió en la tarde de ayer a un grupo de sus principales acreedores a los cuales expuso claramente la situación, encontrando asimismo en éstos acreedores las mejores disposiciones.

Hasta ahora los gerentes de los principales Bancos han tenido diversas reuniones, para considerar la situación de la Casa Bruna, y dado que los balances presentados por la firma arrojan una diferencia de diez millones de pesos oro del activo sobre el pasivo, se espera que la situación habrá de arreglarse en forma conveniente a intereses mutuos.

Hemos visitado al señor don Augusto Bruna que desde hace algún tiempo se encuentra enfermo en cama de resultas de un accidente. Nos manifestó que esperaba trasladarse a Valparaíso, tan pronto como sus médicos lo permitieran y que había puesto para ayudar a su firma íntegramente toda su fortuna personal, y que creía encontrar en los banqueros las facilidades que su firma había solicitado para solucionar la situación transitoria y poder reanudar la normalidad de sus negocios.

"El Mercurio" de Valparaíso, en su edición del día de ayer, dice a este respecto:

"**SITUACION DE UNA FIRMA COMERCIAL.** — Se ha comentado en la tarde de ayer, la situación creada a una poderosa firma comercial, cuyo crédito ha estado siempre sólidamente cimentado por sus actividades y relaciones mercantiles e industriales, y por las normas de seriedad con que habitualmente ha procedido.

Parece que se trata de una repercusión de la crisis general en un organismo sano, que, en todo caso, según las referencias que hemos obtenido, no se sentiría afectado en forma grave, dada la consideración que la mencionada firma merece a sus propios acreedores. Se nos dice que habiendo apelado a dos Bancos de esta plaza, en demanda de una ampliación de crédito para cumplir compromisos de pago que se le hacían exigibles, la firma que nos preocupa no halló en las instituciones bancarias las facilidades requeridas, debido a razones basadas en la situación del momento. En tal eventualidad, la firma en cuestión ha considerado que, de acuerdo con su balance, que acusa un excedente favorable de su activo sobre su pasivo podrá encontrar en sus acreedores un aplazamiento prudencial de los pagos exigidos, y en tal sentido ha hecho ya a una parte de sus acreedores la exposición del caso, esperando manifestar pronto a los restantes su situación".

REUNION DE LOS GERENTES DE BANCOS, EN VALPARAISO

Por su parte, nuestro corresponsal en Valparaíso nos comunica: En la mañana, a las 11, se llevó a efecto en la oficina de los señores Bruna, Sampaio y Cía., la reunión de los banqueros de esta plaza que tienen relaciones comerciales con la firma. A esta reunión concurrieron representantes del Banco de Chile, Banco Español de Chile, Banco Anglo Sud-Americano, Banco de Londres y Río de la Plata, Banco Nacional, Banco Francés de Chile y del Banco Italo-Belga, a los cuales, uno de los socios de la firma hizo una extensa exposición de los hechos producidos que han llevado a la firma a esta situación.

La conferencia fué larga y después de cambiar ideas preliminares y teniendo en sus manos la documentación que la casa había

Informaciones del Interior

VALPARAISO

LA SITUACION DEL MERCADO BURSATIL

Acuerdos tomados ayer por los accionistas de la Bolsa de Corredores

En vista de la baja general de los valores, motivada por las circunstancias que se conocen, ayer se reunieron los accionistas de la Bolsa de Corredores.

Tomaron el acuerdo de evitar las especulaciones de los bajistas, y prohibir las operaciones a plazo, sin depositarse previamente por los vendedores, el mismo día, los títulos de las acciones.

Se acordó además telegrafiar a la Bolsa de Comercio de Santiago, pidiéndole se sirva enviar a la brevedad posible una comisión de sus accionistas, a fin de acordar los medios cómo llevar a la práctica sin demora el acuerdo relacionado con las operaciones a plazo.

En los círculos bursátiles se estima que la resolución de la Bolsa de Corredores de Valparaíso impedirá que continúe la baja de los valores que vienen perturbando seriamente la situación general del país.

La Bolsa de Corredores ha consultado a los Gerentes de las principales instituciones bancarias de Valparaíso y Santiago sobre los acuerdos tomados en la reunión de ayer.

DIFICULTADES ENTRE TRIPULANTES Y ARMADORES

Manifestaciones y acuerdos de la Federación de Gente de Mar y la Asociación General de Comerciantes

En la solución de este conflicto interviene el Gobierno

Los Ministros de Justicia e Industria se trasladan a Valparaíso con este objeto

Han continuado sin solucionarse las dificultades que han dado margen a la huelga organizada por la gente de mar en favor de los tripulantes. Como se sabe, la negativa por parte de los armadores para reconocer la Federación antes nombrada, ha generado este movimiento obrero, que hasta el presente no ha encontrado la solución que venga a evitar graves molestias al comercio, a las compañías navieras y a los miembros de la Asociación de Gente de Mar.

La Asociación General de Comerciantes que había tomado algunas iniciativas para dar término a este conflicto, ha continuado celebrando algunas reuniones en las que se ha considerado ampliamente la situación creada por la huelga de los tripulantes de naves. Estos acuerdos los dará a conocer una vez que hayan sido puestos en práctica.

Por su parte, los armadores han pedido al Intendente de la provincia les solicite una entrevista con el Presidente de la República. Si la contestación es favorable, acompañará a la comisión de armadores a Santiago, el Intendente de la provincia señor Phillips.

Se habla, además, de que armadores y obreros estarían preparando una exposición que enviarán al Presidente de la República.

Por su parte, la Federación de

CAMISERIA BARGELONA
CALLE PUENTE 593, Esq. Sto. DOMINGO
La mejor surtida en el ramo.
Los señores veraneantes obtendrán artículos de excelente calidad a los precios más bajos de plaza, comprando en este establecimiento sus mercaderías antes de emprender viaje.
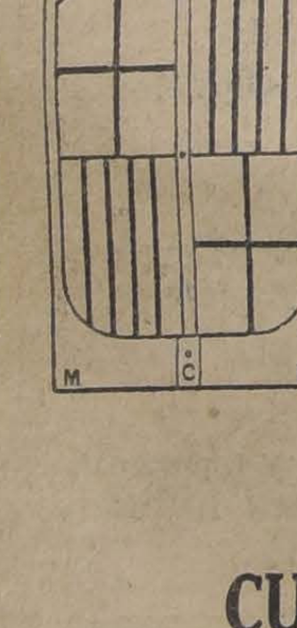

CAMISAS señoras, desde... $ 3.90 hasta $ 19.00
CALZONES, desde... $ 5.20 hasta $ 11.50
ENAGUAS, desde... $ 6.60 hasta $ 24.00
COMBINACIONES enagua - corpiño, varios precios.
JUEGOS de ropa de 3 y 4 piezas, desde... $ 40.00 hasta $ 59.00
MEDIAS, desde... $ 2.50 hasta $ 11.40
CAMISAS hombre, desde... $ 7.50 hasta $ 19.60
CAMISETAS, desde... $ 2.40 hasta $ 45.00
CALZONCILLOS, desde... $ 4.40 hasta $ 45.00
CALCETINES, desde... $ 1.20 hasta $ 9.00
PAÑUELOS, doc. desde... $ 8.40 hasta $ 48.00
CORBATAS, c|u. desde... $ 0.80 hasta $ 12.00
TRAJES de baño, nacionales e importados, desde... $ 5.80 hasta $ 9.40
TOALLAS, Sábanas de baño, Perfumería, etc., a precios muy convenientes.
CUELLOS MARCA "ANCLA"
(exclusividad de la Casa), a $ 0.90, $ 1.00 y $ 1.20, según formas.
PUÑOS de la misma marca, a $ 1.40 y $ 1.60.
NOTA. — Se liquida una gran partida de cuellos de distintas formas y marcas a los precios de $ 0.60 y $ 0.80.
PRECIO FIJO
(ESTA CASA NO TIENE SUCURSALES).

...ndose detenidamente del es-
...en que se encuentran las

...ingenieros de las obras ma-
...aron al señor Intendente que
...presa de Tracción Eléctrica
...gran empeño en tender a la
...dad posible sus líneas en la
...n comprendida entre Barón
...anda y que seguramente a
...de Febrero próximo podría
...r restablecido en ese sector
...vicio de tranvías.
...udiantes de la capital.— Se
...ntra en ésta un grupo de
...nos de la Escuela Superior de
...ores N.o 182, del cual viene
...go el director de este estable-
...nto educacional don Fortu-
...Veas y los profesores señores
...Pérez R. y Juan Oteiza.
...alumnos, acompañados de
...rofesores, han visitado nume-
...lugares de este puerto en
...de estudio.
...adores en Valparaíso.— En
...preso de medio día de ayer
...on a este puerto los senado-
...nionistas señores Luis Claro
...Joaquín Echenique y Ra-
...rrejola.
...esposa de S. E.—En el ex-
...de la mañana de ayer llegó
...paraíso la esposa de S. E.
...doña Esther Rodríguez de
...ndri, que venía acompañada
...hijos Marta, Eduardo y Ma-
...lessandri Rodríguez, y del
...ro de Justicia e Instrucción
...a, don Armando Jaramillo.
...la estación del Puerto fué
...da la distinguida dama, por
...tendente señor Alberto Phi-
...señora; por el Prefecto se-
...aballero; el señor Arturo Ve-
...y otras personas.
...o decíamos ayer, la señora
...E. viene a tomar las dispo-
...as necesarias para el arreglo
...Casa Presidencial a la cual
...S. E. y toda su familia
...de este mes, a pasar en ella
...porada de vacaciones.
...ción de gala en el Victoria.
...la noche de hoy se efectuará
...Teatro Victoria de Valparaí-
...función de gala en honor
...imer mandatario de la pro-
...señor don Alberto Phillips
...us.
...Compañía Argentina de Co-
...Orfilia Rico, que está ac-
...con creciente éxito en este
...pondrá en escena para es-
...nción la alta comedia "El
...de oro", que es una de las
...ones más aplaudidas de la
...Rico.
...función de gala ha desper-
...mucho interés entre la socie-
...orteña y viñamarina.

...NTOFAGASTA

(...uestro corresponsal por telégrafo)

...TOFAGASTA 14. — El con-
...alcohólico. — Ha surgido en
...uerto el primer conflicto, re-
...ado con el desembarco de
...as alcohólicas. La Casa Bar-
...dueña del muelle de su nom-
...lebía desembarcar 300 cajo-
...licores extranjeros, y con
...otivo consultó a la Intenden-
...ésta ampararía a la Casa
...fuerza pública para efec-
...desembarco con operarios
...ales del mismo estableci-
...o.
...Intendencia, consultó al Mi-
...o del Interior sobre el par-
...r, enviando al efecto varios
...amas que no fueron respon-
...actitud resuelta de los obre-
...arítimos que se niegan a des-
...rcar cualquiera clase de bebi-
...lcohólicas hace temer que se
...zca un serio conflicto.
...situación en Bolivia.—Anun-
...de Bolivia que la situación
...a, en ese país se hace cada
...ás tirante.
...viajeros llegados en el últi-
...ren internacional, dicen que
...or Saavedra desea apoderar-
...la presidencia, traicionan-
...señor Escalier.
...predicciones del capitán Nu-
...Las predicciones sobre el
...o del capitán Sr. Nuño han
...en la zona norte del país
...ntera confirmación.
...atmósfera se ha descompues-
...ha habido gran braveza de
...situación de los desocupados.
...situación de los obreros des-

ocupados de esta ciudad es lastimosísima. Se espera la llegada de un vapor para transportarlos al sur.

Crisis de comestibles. — La huelga de los gremios marítimos de Valparaíso, ha provocado en esta ciudad, una aguda crisis de comestibles. Escasea sobre todo el pan y la carne.

Don Agustín Edwards. — El señor Agustín Edwards que se encuentran en esta ciudad, ha sido invitado a visitar el establecimiento minero de Chuquicamata.

La senaturía de Antofagasta. — Hoy se reunirá el Directorio de la Asamblea Radical, con el objeto de exigir del señor Antonio Pinto Durán, una declaración oficial respecto a su proclamación como candidato a senador independiente por la provincia.

El señor Pinto ha manifestado en diversos círculos su firme decisión de ir a la lucha en su carácter de independiente.

CONCEPCION

CONCEPCION. — **Junta de Beneficencia.** — El Miércoles 12 del presente sesionó la Junta de Beneficencia. En esta sesión se tomaron importantes acuerdos relativos al arrendamiento de los fundos Curanilahue y Trongol. Se acordó abrir propuestas públicas por el espacio de 15 días.

El miembro de la Junta, señor Coddou, hizo indicación en el sentido de que se abrieran dos clases de propuestas: una sobre la base de la explotación de las maderas y otra sobre la de la simple explotación. Así fué aprobado.

Las condiciones fijadas para el arrendamiento de dichos fundos, fueron las siguientes: Las propuestas serán cerradas, se expresará que el arrendamiento debe contener expresión de que se incluye el fundo Trongol, plazo 3 años, pago del canon por semestres vencidos. La Junta se reserva el derecho de hacer explotaciones carboníferas y visitas de inspección.

Se prohibe a los arrendatarios el corte de pinos de la especie araucaria, por constituir este árbol una expectativa de considerable fuente de recursos.

Se sabe a este respecto que se ha formado un sindicato argentino para la explotación de los piñones, que proporcionan excelente pulpa para la fabricación de papel.

Los proponentes deben expresar el número de árboles que podrán plantar por año y si el arrendamiento es para la explotación de las maderas o para la simple explotación agrícola. Las propuestas se abrirán el Lunes 31 de Enero en la Tesorería de la Beneficencia, ante una comisión compuesta por los señores Fernández, Moller y García Collao.

A indicación del señor Coddou se acordó introducir en el contrato una cláusula en que se establezca que las propiedades se entregarán en las condiciones posesorias que existen actualmente. Un abogado redactará esta parte de las condiciones.

En cuanto a las garantías, se establecieron de dos clases: para garantir el cumplimiento del contrato en caso de verificarse éste y cuyo monto no fué precisado y para garantir la seriedad de la propuesta al ser ésta entregada en la Tesorería y cuyo monto se fijó en la suma de $ 5,000.

Administrador del Manicomio. —En esta misma sesión, la Junta procedió a elegir nuevo administrador del Manicomio.

Verificada la votación resultó elegido el señor del Solar.

VALDIVIA

(De nuestro corresponsal por telégrafo.)

VALDIVIA.— **Proclamación del señor Domingo Matte Larraín.** — La Convención Provincial Liberal proclamará mañana en la noche candidato a diputado al señor Matte Larraín.

Los liberales gestionan el retiro del segundo candidato radical.

...UISICION DE LA CASA COLORADA

...EUNION EN LA INTENDENCIA

...la sala del despacho del se-
...ntendente de Santiago, presi-
...por don Alberto Mackenna S.,
...ndo de secretario el de la In-
...ncia, don Ramón Sanz F., y
...sistencia de los señores Jor-
...uneeus Gana, Pbdo. Baldo-
...Grossi, General Contreras,
...al Brieba, Inés Echeverría
...rraín, Jorge Calvo Mackenna,
...s Errázuriz, Almirante Zegers,
...Santa Cruz, María V. de
...Alberto Valenzuela Llanos,
...Fernández P., Pedro Rezca,
...Luis Espejo, Pauline Alfon-
...arlos Henríquez, Dr. Gálvez,
...Videla, Dr. González Cor-
...arlos Silva Vildósola, Tomás
...r Ojeda, Agustín Cannobbio
...o Prado Amor, se verificó la
...ón a que se había citado con
...jeto de estudiar la conve-
...a de adquirir la propiedad
...sucesión Irarrázaval Correa,
...da en la calle Merced, de es-
...dad, y conocida con el nom-
...e la Casa Colorada.
...señor Intendente manifestó
...stimaba como una cuestión
...onor nacional adquirir esta
...edad para el Fisco, conside-
...que ella fué el sitio donde
...unían los conspiradores que
...ron el movimiento de la in-
...dencia nacional y donde se
...el acta respectiva.
...patrocinar esta idea, agregó,
...go sino cumplir con un de-
...le gratitud nacional, a imi-
...de otros pueblos de la Amé-
...Latina, donde, por ejemplo,
...ucumán, República Argentina,
...ción adquirió la casa de Juá-
...lmán, donde se incubó el pen-
...nto de libertad argentino.
...propiedad de los señores Ira-
...val Correa, mide más o me-
...,090 metros cuadrados, y tie-
...gún se ha manifestado, una
...la Caja Hipotecaria de
...o menos $ 480,000. No existe
...asación de ella, pero se ha so-
...do de la Caja que ordene su
...ción por peritos designados en
...rma de costumbre.
...ima, por último, que se po-
...adquirir esta propiedad, so-
...ndo del H. Congreso Nacio-
...a aprobación de una ley que
...leciera una contribución so-

bre la venta de entradas a los teatros, con excepción de las de galería, igual al 10 por ciento sobre su valor, y revendiendo la parte interior del predio, conservando sólo para el Museo Colonial la fachada y la construcción primitiva del primer patio.

El señor Jorge Huneeus somete a la consideración de los presentes la situación que se presentaría para el evento del ensanche de la calle Merced a su línea de construcción definitiva y pregunta si no podría estudiarse la idea de trasladar el edificio a otro sitio fiscal, conservando su construcción actual.

El señor Vicente Zegers estima inaceptable esta idea, porque lo que constituye el valor intrínseco e histórico de la propiedad es su sitio mismo, en el cual ocurrieron los hechos históricos que se trata de perpetuar.

Y agrega que, a su juicio, podría solicitarse de la autoridad correspondiente se acordara el ensanche de la calle Merced, tomando el terreno necesario de la otra vereda, a fin de salvar la fachada de la propiedad de los señores Irarrázaval Correa.

El señor Valenzuela Llanos aprueba la idea del señor Zegers, estimando que no puede pensarse en la idea de cambiar la ubicación de la casa. El General Brieba habla en igual sentido.

La reunión, por unanimidad, acuerda rechazar la proposición del señor Huneeus.

Don Julio Prado cree que para la realización de la idea en discusión, procede obtener una venta ad-referendum, mientras se estudian los medios económicos de adquisición y se obtiene la autorización legal correspondiente.

El señor General Brieba propone la idea de emitir una estampilla de correo, destinada a juntar fondos para comprar la propiedad.

Esta idea quedó en estudio.

Oídas las observaciones anteriores, se acordó solicitar del Supremo Gobierno presente un mensaje al H. Congreso, pidiéndole se autorice la adquisición de la casa de los Condes de la Conquista (Casa Colorada) por tratarse de un monumento histórico nacional que debe pertenecer al país, y donde se instale el Museo Colonial de Santiago."

Defunciones

Enero 14. — Guillermo Guzmán, de 1 año; Héctor Gaete, de 18; Mateo Hernández, de 53; Osvaldo Contreras, de 20; Dominga Galdames, de 75; Miguel Muñoz, de 15; Blanca Reyes, de 7; Ramón López, de 48; María Lagos, de 37; Luis González, de 1; Osvaldo Pinto, de 5; Rosario Méndez, de 50; Manuel Laguna, de 38; Manuel Callegas, de 48; Petronila Urrutia, de 70; Isabel Cabezas, de 80; Juana Fuentes, de 70; Alberto Cristi, de 42; Juan Payeras, de 55; Luis Marcoleta, de 3; Luis Quezada, de 3; Julia Moya, de 1; Elba Martínez, de 1; José Fernández, de 1 y 23 niños menores de un año.

...INA EN FORMA SUPERIOR
...O AFECTA LA CABEZA
...motivo de su efecto tónico y
...te, el LAXATIVO BROMO QUI-
...es superior a la Quinina or-
.... No produce nervosidad ni
...tar en la cabeza. Téngase en
...a que sólo hay un "Bromo Qui-
.... La firma de E. W. GROVE en
...cajita. P

EL GOBIERNO AFRONTA LA GRAVE SITUACION DEL MOMENTO

El Ministro de Hacienda conferenciará hoy, en Valparaíso, con el Gerente de la Asociación de Productores de Salitre sobre las medidas que convenga adoptar, en orden a conjurar la crisis transitoria por que atraviesa la principal de nuestras industrias

En un Consejo de Ministros celebrado en la tarde de ayer se acuerda proseguir y activar las obras públicas en construcción, a fin de proporcionarle trabajo a los obreros cesantes

EL PRESIDENTE DE LA REPUBLICA PIDE A LOS SALITREROS QUE DEN DESAHUCIO A LOS OBREROS QUE QUEDEN SIN TRABAJO

La situación creada con motivo del paro de algunas oficinas salitreras, como consecuencia de las difíciles condiciones actuales del comercio mundial y que ha afectado principalmente al mercado salitrero; situación ésta que por otra parte ha dejado sin trabajo a miles de obreros y amenaza todavía dejar a muchos otros, llevando la miseria y el hambre a todas las familias de éstos; esta situación, que se presenta con todos los caracteres de un grave problema de Gobierno, ha preocupado intensamente al Presidente de la República y los Ministros de Estado, los cuales con este motivo se han venido reuniendo para estudiar las medidas más urgentes y eficaces que sea menester adoptar.

La crisis que aflige a la industria salitrera

Decíamos en nuestra edición de ayer que había causado profunda extrañeza en las esferas de Gobierno la circular enviada a los industriales salitreros por el Gerente de la Asociación de Propaganda, sobre restricción de la producción, y agregamos que el Ministro de Hacienda, alarmado por esta situación, había resuelto llamar a Santiago al señor Soublette a fin de conocer su opinión respecto a las medidas que convendría adoptar en orden a conjurar esta crisis, que se estima en las mismas esferas de Gobierno, es transitoria.

Con mejor resolución y aprovechando un viaje que por asuntos relacionados con el servicio del Ministerio a su cargo, debe hacer hoy a Valparaíso el señor Martner, ha desistido el Ministro de llamar a Santiago al señor Soublette para así conversar hoy largamente con él en el vecino puerto.

Según se nos informa, el Ministro de Hacienda desea conocer la procedencia de los datos que se consignan en la circular del señor Soublette, por ser éstos contradictorios con los que la Asociación de Productores habría dado hace poco al Gobierno sobre las expectativas del salitre y que sirvieron al señor Martner para hacer en la Cámara las declaraciones que hizo poco después de asumir sus funciones ministeriales.

Espera, además, el señor Martner tener en pocos días más los datos que ha solicitado cablegráficamente de nuestras Legaciones en Europa, a fin de plantear en Consejo de Ministros la verdadera situación de nuestra principal industria, y tomar las medidas del caso para conjurar esta crisis cuyas consecuencias comenzamos a palpar.

Los obreros cesantes

Relación directa con la crisis salitrera tiene el problema de los obreros que han debido quedar cesantes a consecuencia del paro de algunas de las oficinas; y como es natural, el Gobierno ha debido también ocuparse y con preferencia a todo otro asunto, de la forma cómo dar trabajo a esta gente que por ningún motivo puede quedar de la noche a la mañana sin los medios indispensables de vida.

Primeramente el Gobierno ha solicitado datos precisos sobre el número de obreros cesantes, así como también de la demanda de trabajadores que hay en el país, que felizmente no es poca; y en posesión de todos estos antecedentes ha entrado a estudiar la situación.

Construcción de obras públicas

El Ministro de Industria señor Zenón Torrealba, obrando en virtud de un acuerdo de Gobierno, ha dado comienzo al estudio de un plan de construcción de obras públicas, estudiando al mismo tiempo la fuente de recursos que habrá de servir para financiar los gastos que demanden estos trabajos.

El señor Torrealba, deseando reunir la mayor cantidad de antecedentes posibles para la confección de dicho plan, solicitó del Director de Obras Públicas los datos del caso.

Con tal motivo el Director de Obras Públicas, señor Guillermo Illanes, provocó una reunión en el día de ayer, de todos los jefes de este servicio.

En esta reunión, el señor Illanes dió a conocer los deseos del Presidente de la República, agregando que se le había pedido un plan rápido de obras fiscales, cuya realización diera trabajo al mayor número de obreros.

El Director de Obras Públicas solicitó de cada Inspector una nómina completa de las obras fiscales en construcción que podrían activarse.

Según nuestras informaciones, el Gobierno tiene el propósito de realizar un plan de obras públicas que se ejecutarían en un plazo de diez años y para el cual podrían destinarse anualmente las siguientes sumas:

Obras ferroviarias, 10 millones de pesos.
Caminos, $ 6.500,000.
Puentes, $ 3.500,000.

El Consejo de Ministros de ayer

Presidido por el Presidente de la República se reunieron en la tarde de ayer los Ministros de Estado, y continuaron ocupándose de la situación creada con motivo de la cesantía en que han quedado tantos obreros, predominando la idea de proseguir y activar las obras públicas en construcción, para lo cual se analizaron los antecedentes reunidos por el Ministro del ramo y que forman un plan que puede realizarse sin mayores sacrificios para el Erario y que permitiría colocar a los obreros y empleados que actualmente han quedado sin ocupación.

Entre estas obras pueden enumerarse, entre otras muchas, las siguientes: canal de Maule, ferrocarril de Linares a Colbún, Biblioteca Nacional, y todas las de agua potable, alcantarillado, muelles, edificios públicos que hay conveniencia en hacer sin demora.

El propósito del Gobierno, y así quedó claramente establecido en la reunión de ayer, es construir obras en todo el país, a fin de evitar que los obreros del norte tengan necesariamente que trasladarse al sur, como tendría que ocurrir en caso de que se atendiera a la construcción de obras sólo en la zona central, como ha ocurrido en otras ocasiones cuando se ha presentado la situación que hoy lamentamos.

El Presidente de la República y los obreros

El Presidente de la República envió ayer la siguiente circular telegráfica al Gerente de la Asociación de Productores de Salitre y a los Intendentes de Tarapacá y Antofagasta:

"Según informaciones del Gobierno, compañías salitreras están despidiendo sus obreros sin abonarles su desahucio equitativo y sin proporcionarles los recursos necesarios para llegar a los puntos de donde salieron o donde puedan encontrar nuevamente trabajo.

Gobierno reconoce aguda crisis que hoy aflige industria salitrera y se preocupa con interés solucionarla, continuando así la política de protección a la principal fuente de riqueza nacional. Pero no sólo la angustia del Erario público, que requiere la ayuda del capital en las crisis sociales, sino un deber humanitario reconocido ya en las legislaciones mundiales, impone al patrón el deber de otorgar un desahucio apreciable a sus empleados y obreros y pagarles el pasaje al lugar donde residían al ser contratados.

Creo que una parte de las reservas que con prudencia y sacrificios han formado las compañías puede tener una generosa inversión en este caso, afianzando la armonía entre el capital y el trabajo si se la dedica al indicado objeto.

Y esta insinuación que me permito hacerles, es en mi concepto digna de ser aceptada por los directores chilenos que así protejerán a sus connacionales y por los extranjeros que bien conocen las garantías de los obreros en países europeos y americanos y el esfuerzo con que rivalizan los industrias de otros países por otorgar a sus empleados y operarios el mayor bienestar compatible con sus legítimas utilidades.

Espero que en la amistosa insinuación que me permito hacerles no vean otro propósito que el cordial sentimiento de armonía y mutua cooperación que deseo ver entre el capital y el trabajo, mientras se dicta la legislación que resuelva estos asuntos.

Sírvase hacer llegar a los gerentes de las compañías salitreras el telegrama precedente. — ARTURO ALESSANDRI".

Labor de la Oficina del Trabajo

Por su parte, la Oficina del Trabajo ha continuado ocupándose, de preferencia, en la colocación de trabajadores, habiendo despachado ayer más o menos unos doscientos obreros.

En la tarde de ayer, el jefe de la indicada Oficina, señor Moisés Poblete Troncoso, conferenció con el Ministro de Industria y Obras Públicas señor Zenón Torrealba.

En esta conferencia, el señor Torrealba hizo presente al jefe de la Oficina del Trabajo la imperiosa necesidad que había de dar la mayor atención posible a la sección colocación de la indicada firma.

———

El jefe de la Oficina ha enviado al Intendente de Santiago, la siguiente nota:

"La Oficina del Trabajo, impuesta por la prensa de la patriótica iniciativa de US. y de los trabajos realizados a fin de obtener el despacho de una ley que arbitre los medios de procurarse los fondos necesarios para proseguir la transformación y ornato del Cerro San Cristóbal, obra que proporcionaría trabajo a muchos obreros que carecen de él, se hace un deber en manifestar a la Intendencia el agrado con que ve la cooperación que esa iniciativa significa y que le presta en la tarea de colocación de obreros sin trabajo. Dios guarde a US. — (Firmado). — Moisés Poblete Troncoso, jefe de la Oficina del Trabajo".

EL EMPRESTITO FERROVIARIO

SOBRE SU COLOCACION EN LOS ESTADOS UNIDOS

El mercado norteamericano ha mejorado

Hay algunas casas holandesas y otras firmas extranjeras interesadas en colocar el empréstito

El Gobierno resolverá el Lunes próximo en un Consejo de Ministros la realización de esta medida financiera

En nuestras ediciones anteriores nos hemos ocupado del despacho de la ley que autoriza la contratación de un empréstito para el mejoramiento de los servicios ferroviarios del país.

Tan pronto como el proyecto fué aprobado por el Senado, el Banco de Chile telegrafió a una importante firma norteamericana, comunicándole esta aprobación. En su respuesta al Banco, la firma le ha manifestado que la situación en Norte-América para la colocación del empréstito es mejor que la que existía cuando se habló anteriormente de colocarlo.

El Banco de Chile se ha apresurado a poner en conocimiento del señor Ministro de Hacienda esta respuesta.

Por otra parte, se sabe que existen algunas casas holandesas y otras firmas extranjeras interesadas en la colocación de este empréstito.

El Lunes próximo, cuando regrese a Santiago el Ministro de Hacienda, se efectuará el Consejo de Ministros para ocuparse de la colocación de este empréstito lo más pronto posible.

Gobernacion de Illapel

Se han concedido dos meses de licencia al gobernador de Illapel, don Ramón Elorza.

Presidio urbano

Los contratistas del Presidio Urbano han presentado al Presidente de la República, la siguiente petición:

"Excmo. señor: Los contratistas del Presidio Urbano de esta ciudad, abajo suscritos, con todo respeto a V. E. exponen: Que habiéndose ordenado la construcción de dos pabellones de la Escuela de Ingeniería y Arquitectura en el local ocupado por el Presidio Urbano, se inició la destrucción de este establecimiento por el lado norte con el fin de dejar disponible el terreno para la construcción de uno de ellos.

En la actualidad, y después de haber destruido la casa de habitación del Director, se han iniciado los trabajos de demolición de la parte sur, para dejar el terreno que ocupará la construcción del otro pabellón.

Esto ocasionará la paralización inmediata de nuestros talleres; dañando seriamente los cuantiosos dineros invertidos aquí, en el funcionamiento de cinco talleres que dan trabajo a más de 200 hombres.

Para aquilatar la gravedad de esta destrucción y de las consecuencias consiguientes, nos permitimos poner en conocimiento de V. E. que se han hecho todos estos trabajos a base de un contrato ilegal, (como en detalle nos permitimos dar a conocer a V. E. en su carácter de Presidente electo), y que sólo el 22 de Diciembre del presente año, por decreto N.o 6815, se le ha renovado, dejando esta vez establecido, que sólo existe el dinero suficiente para la construcción de la obra gruesa de uno de los pabellones contratados.

No nos podemos explicar entonces cómo se sigue destruyendo la parte del Presidio destinada a la construcción de un pabellón para el cual no hay dinero; sabiéndose, además, que con esto se inutiliza un establecimiento penal que presta sus servicios a entera satisfacción.

Como los antecedentes relacionados con estos trabajos de destrucción dejan establecido que se ha obrado precipitada e inoportunamente; y como no es de desear que sirvan de base a obras cuyas malas consecuencias afectarán la administración de V. E., ya que darán origen a atropellos injustificados de nuestros intereses para los cuales, Excmo. Señor, no han existido ni las consideraciones de un aviso y plazo oportunos, es por lo que venimos en demanda de amparo ante V. E., solicitando ordene paralizar esta destrucción intertanto V. E. puede imponerse de los antecedentes. Es gracia. Excmo. señor. —(Firmados): —**Máximo Slutzky** (Fundición y Fábrica de cocinas).—Por Julio Kaulen: **Amador Durán** (Fábrica de baldosas y tubos de cemento).—Por Casanave: **Juan Garan** (Zapatería).—Por Carlos Matte: **Raúl Otero** (Panadería).— **Eugenio Etchevez** (Carpintería).— **Armando Otero Baeza** (Fábrica de sacos y sobres de papel)".

PARTIDA DE LOS MARINOS INGLESES

En la tarde de ayer, regresaron a Valparaíso los marinos británicos, almirante señor T. Hunt, y oficiales señores John Edelsten y L. Blacker, después de una corta permanencia en esta capital, que dió oportunidad para que se exteriorizaran las hondas simpatías que existen en nuestro país hacia la nación británica.

Concurrieron a la estación Mapocho a despedir a los distinguidos marinos, el Ministro de Gran Bretaña señor Vaughan y personal de la Legación inglesa y otras personalidades de nuestros círculos diplomáticos y sociales.

El capitán Cortínez

Ha sido trasladado de la Asistencia Pública a su casa habitación el capitán señor Armando Cortínez.

La salud de este distinguido aviador se ha mejorado notablemente.

Gobernador de Puchacay

Gobernador de Puchacay fué nombrado el señor José Antonio Rodríguez.

Monumento Pinto Concha

El escultor señor Fernando Thauby, estuvo ayer en la Intendencia a conferenciar con el señor Mackenna Subercaseaux, acerca del monumento que próximamente se erigirá en el Cementerio General al ex-Prefecto de la Policía de Santiago, señor Joaquín Pinto Concha. El señor Thauby ejecutará el boceto del medallón en bronce que se colocará en el Mausoleo de la Policía, por iniciativa de los policiales retirados.

Las incidencias de Yungay

El señor Juan de Dios Morandé ha elevado una nota al Ministro del Interior don Pedro Aguirre Cerda en nombre de la Junta de Vecinos de Yungay, y en la que le manifiesta los agradecimientos de esa Junta por su intervención en deslindar las responsabilidades de las autoridades locales de esa comuna.

Además manifiesta al Ministro la decisión de la Junta de Vecinos de hacer respetar las leyes y decretos del Gobierno.

LOS SUCESOS DE CORONEL

LA SITUACION SE HA NORMALIZADO

Por comunicaciones recibidas ayer en el Gobierno, se sabe que la situación en Coronel es de perfecta calma.

Además se sabe que en cumplimiento de disposiciones del Intendente de la provincia, se ha hecho cargo del comando de las fuerzas en el departamento de Lautaro el Comandante del Regimiento Chacabuco, Mayor señor Canales.

Según nos comunica nuestro corresponsal, el Mayor Garretón quedó a cargo de la tropa en Coronel.

Asimismo se ha nombrado Prefecto interino de la Policía de Coronel, al Capitán del Batallón de Tren don Alejandro Romero.

Por lo que respecta al paro de 48 horas, acordado por los obreros de Coronel y Lota, que empezó en el día de anteayer, ha terminado ayer, sin que se produjera ninguna nota discordante.

Los funerales del obrero Barragán

Con toda solemnidad se han efectuado los funerales del obrero José Santos Barragán, muerto en Coronel en las incidencias últimas.

Se calcula que a este acto concurrieron alrededor de diez mil obreros.

Un comicio público

En un comicio público celebrado anteayer en Coronel por los mineros, se adoptaron las siguientes conclusiones, que fueron puestas en manos del Gobernador señor Castillo, quien las trascribió al Gobierno:

1.a La inmediata separación del Prefecto de Policía señor Parada.

2.a Que la Compañía Carbonífera Schwager proceda a instalar en otro punto las habitaciones de los marítimos, en vista de que ahora se hallan situadas frente al camino que deben continuamente recorrer los mineros de Puchoco y Maule.

3.a Conceder veinticuatro horas de plazo a la Compañía Carbonífera Schwager para que despida de su trabajo al capataz Francisco Vega.

Llegada del Inspector de Policías Fiscales

Ha llegado a Coronel el Inspector de Policías Fiscales, señor Alejandro Martínez, que ha ido a verificar la exactitud de las acusaciones formuladas por los mineros contra el Prefecto señor Parada.

El señor Martínez ha dado comienzo a sus funciones interrogando a los dirigentes obreros, al inculpado y a numerosas personas.

En breve enviará al Gobierno el informe correspondiente.

Consejo de Estado

El Lunes celebrará sesión el Consejo de Estado para sancionar la ley que autoriza el empréstito ferroviario.

El mercado salitrero en Alemania

En la tarde de ayer, el Ministro de Hacienda conferenció con el Cónsul de Chile en Hamburgo, señor Adolfo Ortúzar, funcionario que llegó hace poco al país.

Durante esta conferencia, el señor Cónsul informó al Ministro sobre la situación del mercado salitrero en Alemania y en el resto de Europa.

El señor Ortúzar que se ha dedicado con gran interés a los problemas relacionados con la industria salitrera, proporcionó al señor Ministro importantes datos a este respecto.

ILEGALIDAD DE NUMEROSOS MATRIMONIOS

UNA SITUACION LEGAL QUE NO ES CLARA

Hay razones poderosas que aseguran la legalidad de los matrimonios efectuados fuera de su circunscripción, pero por los oficiales civiles correspondientes

La ubicación de las oficinas de las diferentes circunscripciones en un mismo local favorece al pueblo

Entrevista con el inspector general del Registro Civil don Patricio Reyes Solar

Motivo de especiales comentarios ha sido la afirmación hecha por la prensa de ayer, según la cual la mayoría de los matrimonios efectuados últimamente estarían fuera de la ley. Las informaciones dadas al respecto se basan en el hecho de que esos matrimonios se han realizado, desde hace algún tiempo a esta parte, en las circunscripciones respectivas, pero ante oficiales civiles que estaban en funciones fuera de su jurisdicción.

La alarma social creada con tal afirmación y corroborada con los caracteres de verdad que viene a dar a estos hechos el fallo del juez del tercer juzgado, declarando nulo un matrimonio en virtud de las irregularidades denunciadas, se ha manifestado con diferentes consultas hechas a la Inspección de Registro Civil en el día de ayer.

Se ha creído que efectivamente, en virtud de que esos funcionarios han protocolizado contratos de matrimonio fuera de su radio jurisdiccional, la situación legal que se presenta para dichos contratos pueda irrogar los gravísimos trastornos que es de suponer, dando márgen a numerosos divorcios, con disolución de vínculo.

EL PRIMER HECHO CONCRETO

Ayer informamos ampliamente sobre una resolución dictada por el juez del 3er. juzgado de la capital, por lo que se declaraba nulidad de matrimonio en un contrato celebrado recientemente. Dimos a conocer así mismo, los antecedentes legales en que basó el juez esa resolución, antecedentes que aluden con especialidad, al hecho de que el oficial civil que autorizó el acto no estaba en funciones dentro de la jurisdicción que le correspondía.

Esta resolución, lógicamente, ha tenido honda repercusión en los círculos jurídicos, donde se estima que ella viene a crear un formidable antecedente para las nulidades que habrán de solicitarse posteriormente.

CON EL INSPECTOR GENERAL DEL REGISTRO CIVIL SEÑOR PATRICIO REYES SOLAR

En el deseo de recoger una opinión autorizada al respecto, nos dirigimos ayer a casa del Inspector General del Registro Civil del país, señor Patricio Reyes Solar, a quien interrogamos sobre los puntos capitales del interesante problema que se plantea.

El señor Reyes Solar empieza por declararnos que la solución de las irregularidades denunciadas, cabe exclusivamente a los Altos Tribunales que tendrán que estudiar en las otras instancias, el fallo de nulidad expedido por el juez del 3er. juzgado.

—¿Podría explicarnos, interrogamos, cómo han llegado a ponerse en práctica los medios irregulares de que se habla?

—La situación se ha desarrollado en la siguiente forma, nos dice el señor Reyes Solar: Ustedes saben que en Santiago rigen tres circunscripciones civiles, servidas por sus respectivos oficiales. Con motivo de la crisis económica del Fisco, hubo un momento en que fueron suprimidas las asignaciones que se daba a dichos funcionarios para el arriendo de locales. Con tal motivo y deseando no afectar el correcto funcionamiento de esos servicios, el Gobierno autorizó a los oficiales civiles de la 2.a y 3.a circunscripción para que trasladaran sus oficinas al local de la Inspección de Registro Civil, donde tiene su asiento también la 1.a circunscripción.

Esto ocurrió hace seis o siete años y hasta ahora no había habido ningún contratiempo que hiciera llamar la atención sobre el hecho anotado. Quedaron, por supuesto, funcionando fuera de sus radios jurisdiccionales, la 2.a y 3.a oficinas del Registro Civil.

Respecto a la legalidad de los matrimonios efectuados desde aquella fecha hasta hoy, el señor Reyes Solar nos dice:

—Efectivamente, hay que aceptar que ese traslado vino a crear una situación de irregularidad, pero estimo que son dudosas las causales de nulidad que puedan presentarse posteriormente.

En verdad, los matrimonios se han efectuado en locales que están ubicados fuera de los territorios jurisdiccionales que establece la ley. Pero ésto, en mi modo de opinar, no es suficiente base legal para entablar juicios de nulidad matrimonial. La Ley de Matrimonio Civil es bastante esplícita, al declarar taxativamente en el artículo 31, que, "Es nulo el matrimonio **que no se celebra ante el Oficial del Registro Civil correspondiente...**"

En este caso, les repito, los matrimonios se han celebrado ante los oficiales civiles correspondientes, quedando por lo tanto excluído este argumento, por no conformarse con el espíritu de la ley.

Analizando ahora el cumplimiento de las disposiciones a las cuales deben ceñirse dichos funcionarios, puedo decir que él ha sido estrictamente observado, pues la ley, exige la comprobación del domicilio o residencia de los contrayentes, acto que se ha cumplido por medio de pruebas testimoniales.

Dicha ley establece en otra parte que los Registros Civiles funcionarán en sus radios jurisdiccionales, pero no afirma que verificado lo contrario, sus contratos matrimoniales queden, por ese sólo hecho, nulos.

Cabe aún hacer otra nueva consideración al respecto, continúa el Inspector de Registro Civil, y ella es que la irregularidad denunciada, obedece a un propósito del Gobierno que no fué otro que el de establecer algunas economías. Lo cual da mayor fuerza a la causa de que esos funcionarios hayan estado actuando fuera de sus territorios.

Ahora bien, termina el señor Reyes, hay que hacer constar que el actual estado de cosas al respecto, reporta visibles e inmediatos beneficios, especialmente para el pueblo.

Ocurre que diariamente llegan personas a contraer matrimonio a una circunscripción que no corresponde. En tal caso, por el hecho de estar el asiento de las otras jurisdicciones ahí mismo, se facilita el cumplimiento del contrato, pues que de distinto modo, muchas veces se postergan indefinidamente, en presencia de algunos obstáculos.

HOY SE INICIA EL FERIADO JUDICIAL

COMO QUEDARAN CONSTITUIDAS LAS CUATRO SALAS DE LA CORTE DE APELACIONES DE SANTIAGO DURANTE 1921

Ayer se verificó el sorteo legal

Hoy comienza el feriado legal para los funcionarios judiciales.

En conformidad a lo dispuesto por la ley, ayer, último día del feriado judicial, se procedió al sorteo reglamentario, a fin de fijar la distribución de los señores Ministros de la Corte de Apelaciones, durante el período judicial que se inicia el 1.o de Marzo del presente año y que expira el 14 de Enero de 1922.

Verificado el sorteo en la mañana de ayer, dió el siguiente resultado:

Primera Sala:
Don Dagoberto Lagos (Presidente), don Alfredo Bascuñán Cruz, don Carlos A. de la Fuente, don J. Miguel González.

Segunda Sala:
Don Abel Maldonado, don Moisés Lazo de la Vega, don Felipe S. Urzúa, don Ricardo Monreal.

Tercera Sala:
Don José Astorquiza, don Manuel Cortés, don Ricardo Dueñas, don Francisco A. Santapau.

Cuarta Sala:
Don Fermín Donoso Grille, don J. Guillermo Mac-Kay, don Maximiliano Abalos, don Luis A. Molina.

Ministro de turno

Para servir el turno durante el feriado legal, fué designado el Ministro don Felipe Urzúa.

Juzgados civiles

Mientras dure el feriado judicial, estará de turno el 3.er juzgado civil a cargo del juez señor Alejandro Fuenzalida Grandón.

EL ULTIMO CENSO

LA FALTA DE INMIGRACION, LAS ENFERMEDADES SOCIALES, EL ALCOHOLISMO Y LAS HABITACIONES INSALUBRES, CAUSAS DEL POCO AUMENTO DE POBLACION

Interesantes declaraciones del señor Alvaro Covarrubias, jefe de Sección de la Inspección General de Estadística

Como es del dominio público, el levantamiento del último censo ha dado origen a persistentes rumores, que momento a momento se acentúan, referentes a el escaso aumento de la población, hecho éste a primera vista inadmisible, si se tiene en cuenta nuestro considerable progreso económico en los últimos 12 años.

En vista de que a cada instante adquirían mayor gravedad estos rumores, llegándose a decir que en diferentes centros poblados había disminuído el número de habitantes y que en Valparaíso, nuestro primer puerto, ha permanecido estacionario, nos acercamos ayer al señor Alvaro Covarrubias, jefe de sección de la Inspección General de Estadística, para saber algo definitivo.

A una pregunta global que le hicimos sobre el resultado del censo y las apreciaciones hipotéticas que sobre él se hacía, nos dijo:

Con todo gusto, les informaré de todo lo que yo sepa sobre este asunto, que tan de cerca tocan los intereses del país. No estamos aún en antecedentes oficiales sobre los resultados del censo, pero les puedo adelantar, que la población de Chile ha aumentado en forma normal, y no hay motivos para suponer un crecimiento mayor.

Se ha hablado mucho de la disminución del número de habitantes en algunos puntos y del estagnación en otros. Esto es fácilmente explicable: Las leyes demográficas son tan claras que no dan lugar a extraviarse en su interpretación. Se ha dado en la actualidad el caso que los grandes centros poblados absorban a los de pequeña población, esto ha sucedido siempre, y es producido lógicamente por la atracción de las grandes urbes, por la promesa de una vida más cómoda, más facilidades de trabajo, etc., generando así la disminución de habitantes en algunos puntos en beneficio de las grandes ciudades.

Y a la inversa, en Valparaíso, por ejemplo, la población ha permanecido casi estacionaria, porque los pueblos de los alrededores la han aumentado a expensas de él. Obsérvese para comprobar esto, el crecimiento de los pueblos inmediatamente vecinos, Viña del Mar, por ejemplo.

Entrando al fondo de la cuestión, les diré que nosotros no teníamos base para esperar un aumento mayor de población. En efecto, la inmigración en Chile es casi nula, siendo ésta una de las principales fuentes de crecimiento del número de habitantes, porque hay que considerar, no sólo la persona del inmigrante, sino la expectativa de que forme un familia, dado que, por regla general, éste es un individuo joven y sano.

En la Argentina, se ve el caso de las inmigraciones de "golondrinas", como los llaman allá, que son jóvenes, catalanes, italianos, que vienen a trabajar en la época de las cosechas, siendo su estada de algunos meses, tiempo más que suficiente para que puedan formar una familia.

Ahora, las enfermedades de trascendencia social, endémicas en nuestro pueblo, el alcoholismo, las habitaciones insalubres, son factores que obran poderosamente, dando lugar al terrible porcentaje de mortalidad infantil que tenemos.

Refiriéndome en especial a Valparaíso, donde el resultado del censo ha levantado verdaderas protestas, les diré que don Alberto Edwards, jefe de la Inspección General de Estadística, hizo un viaje especial a ese puerto y tuvo una reunión a que asistieron el Intendente, el mayor Negrete que dirigió el censo y una comisión de la prensa, acordándose verificar el censo el Miércoles próximo, aunque existe acuerdo, entre el mayor Negrete y don Alberto Edwards, en que el empadronamiento había sido hecho en forma correcta.

Respecto a las demás provincias las verificaciones se efectúan apenas llega un denuncio que de lugar a suponer un defecto del servicio.

COMO SE ZAFO EL "ESPAÑA"

DETALLES DE UN SALVAMENTO DIFICIL

Los buques chilenos en su trabajo de auxilio al acorazado español

Ofrecimiento del Gobierno chileno al Príncipe don Fernando de Baviera

Por muchos días constituyó el comentario de actualidad el encallamiento del acorazado "España" ocurrido en el canal de Chacao, frente el departamento de Carelmapu.

Creemos de interés dar a conocer a nuestros lectores los detalles de los trabajos de salvataje que dieron como resultado el reflotamiento del "España".

Respecto a este suceso, el señor M. Cofré C., miembro de la Gobernación Marítima de Puerto Montt, ha presentado un interesante informe al Intendente de Llanquihue.

El señor Cofré expresa que una vez que llegaron al lugar del suceso los vapores "Caupolicán" y "Chacao", la escampavía "Pisagua" y por último la "Esmeralda", se procedió inmediatamente a tendar algunas espías hasta la hora de la pleamar, intentando zafar al buque varado sin conseguirlo. Después se dispuso que los vapores tomaran una espía acalabrotada de alambre del acorazado y que el aproximarse la hora de la pleamar remolcarían a toda fuerza de máquinas en dirección sur-sureste mientras el "España" daría toda fuerza con la máquina de escribor para, de esta manera, conseguir llevar la popa del acorazado en la dirección indicada, a fin de que la corriente empujara la proa del buque en el sentido de la marea creciente. Así se hizo y felizmente minutos antes de las 11 y media P. M., que la popa giraba solicitada por el remolque y a las 12 M. el buque zafaba francamente, quedando desde ese momento a flote. A indicación del "España" se remolcó éste y pocos momentos después el acorazado daba fondo en 23 brazas, pasando el "Caupolicán" a amarrarse a popa del "España" y a continuación del "Caupolicán", el "Chacao".

En estas condiciones, a las 2 de la madrugada, sobrevino un fuerte temporal del oeste, cortándose la espía del "Caupolicán" al "Chacao", tomando éste dirección a Ancud, fuertemente azotado por el mar y viento. A las 3 A. M., cortáronse las amarras del "España", teniendo éste que salir inmediatamente mar afuera, remolcando al "Caupolicán", mientras se cortaba a hacha la espía. Ejecutada esa maniobra a la altura de Corona, virábamos con el "Caupolicán", en demanda del canal de Chacao, y al aclarar se avistó al "España" que se dirigía a Ancud.

Al terminar su informe el señor Cofré, deja constancia de la forma inteligente y entusiasta con que se desempeñaron los capitanes de los vapores "Caupolicán" y "Chacao", como asimismo sus maquinistas y tripulación, quienes tenían en vista para no omitir sacrificios que prestaban sus servicios en favor de la nave española varada a causa de la espesa neblina y corriente considerable de zizigías en el canal de Chacao.

Gentileza del Gobierno chileno

Con motivo del accidente que dejamos relatado, el señor Silva Cruz, Ministro de Marina, ha enviado al Príncipe Fernando de Baviera, el siguiente telegrama:

"El Gobierno lamenta el accidente ocurrido al acorazado "España", tomó todas las medidas posibles para obtener reflotarlo y se congratula de que ya esté salvo. Reitera el ofrecimiento de S. E. el Presidente de la República de un buque de la Armada chilena para el caso que el "España" no esté listo oportunamente para el viaje de regreso. Respetuosos saludos".

S. A. R. ha contestado al Ministro en el siguiente telegrama:

"Buenos Aires, 13 de Enero. — Agradezco muy de veras su felicitación con motivo salvamento acorazado "España" y su ofrecimiento un buque de la Armada chilena. Afectuosos saludos".

Además envió el Ministro de Marina al Ministro de Chile en España, el siguiente telegrama:

"El Gobierno lamenta accidente sufrido acorazado "España"; dió toda clase facilidades para el salvataje y se congratula de que ya el acorazado esté salvo y fondeado en Ancud. Sírvase comunicarlo al Gobierno de España. En previsión que el "España" no esté listo oportunamente para regreso de S. A. R., el Gobierno ha ofrecido ya un buque de nuestra Armada".

EN EL ATENEO POPULAR HISPANO-AMERICANO

LA VELADA DE AYER EN CONMEMORACION DE LAS BATALLAS DE PUDETO Y BELLAVISTA

Anoche en el Salón de Honor del Centro Español se llevó a efecto la velada que el Ateneo Popular Hispano Americano había organizado en conmemoración de las batallas de Pudeto y Bellavista, que pusieron fin a la guerra de Chile con España.

LA CONCURRENCIA A LA VELADA DE AYER

Un numeroso y selecto público llenaba por completo el amplio salón del Centro.

Ocuparon la mesa de honor el vice-presidente del Ateneo, los señores Ministros de España y Portugal y el señor Julio Prado Amor y otras distinguidas personalidades de la Colonia.

Asistieron, además, algunas sociedades obreras con sus estandartes.

Se dió comienzo a la fiesta con una hermosa obertura por la banda de músicos del Regimiento Cazadores.

A continuación el señor Rafael Pérez Valdés, pro-secretario del Ateneo, leyó una interesante y detallada conferencia sobre la conquista de Chiloé por las tropas españolas, refiriéndose en especial al desarrollo de las batallas Pudeto y Bellavista, que pusieron fin a las guerras de la independencia.

Fué muy aplaudido por los concurrentes el número de canto ejecutado por la señorita María E. Ugarte.

A continuación el secretario del Ateneo señor Francisco Lira recitó un hermoso tríptico lírico.

El señor Javier Fernández Pesquero, vice-presidente del Ateneo, pronunció un brillante discurso, refiriéndose en especial a los antecedentes históricos que unen indisolublemente a España y Portugal.

En el curso de su alocución, el orador se dirigió al Ministro de Portugal, presente al acto, poniendo de relieve la actuación descollante que le cupo al Embajador en los últimos acontecimientos acaecidos en su patria y que dieron origen al establecimiento definitivo de la República portuguesa.

El señor Fernández Pesquero fué muy aplaudido en el curso de su alocución.

Merecieron además repetidas ovaciones por parte del público asistente el "Elogio a España", poema lírico en prosa, leído por su autor el poeta nacional Pedro Sienna, y los números de los señores Roberto González, Guillermo Farr y la recitación de la señorita María E. Ugarte.

Se puso fin a la fiesta con un hermoso cuadro alegórico, organizado por la Federación Femenina.

La velada terminó después de la media noche, siguiéndose a continuación un animado baile social entre los concurrentes a la fiesta, que se prolongó hasta las primeras horas de la madrugada.

SUSPENSION DE UN JUEZ

EL JUEZ SEÑOR GIGOVICH APELA A LA CORTE SUPREMA

En nuestra edición de ayer dimos cuenta de la resolución de la Corte de Apelaciones en el recurso de queja interpuesto por don Luis Baeza Espiñeira contra el juez del primer Juzgado Civil, don Isaac Gigovich.

Como dijimos, la Corte resolvió suspender al juez señor Gigovich por el plazo de un mes.

La sentencia de la Corte que establece la suspensión del juez, ordena que los antecedentes pasen a la justicia ordinaria, a fin de que se persiga la culpabilidad del empleado de la secretaría señor Gustavo Montero, señalado como responsable por el señor Gigovich.

Notificado el juez de su suspensión, apeló ante la Corte Suprema.

Aceptada esta apelación, se conocerá en Marzo próximo cuando se dé término al feriado legal.

EL PROCESO DE LOS SUBVERSIVOS

Informe del Ministro señor Fóster Recabarren

Ayer ha presentado a la Corte Suprema un extenso informe sobre el proceso de los subversivos el Ministro señor Enrique Fóster Recabarren.

En dicho informe el señor Fóster se pronuncia sobre algunas sociedades tildadas de subversivas, en especial sobre la de los I. W. W.

Además explica el señor Ministro las causas que motivaron la lentitud con que se desarrolló este proceso.

El Ministro de Hacienda

Hoy se dirigirá a Valparaíso el Ministro de Hacienda don Daniel Martner.

Liga Nacional contra el Alcoholismo

Los diversos departamentos de que está compuesto el Directorio de esta Liga, van a dar cuenta de la acción que han desarrollado durante el año que acaba de terminar y al mismo tiempo propondrán el programa de trabajo para el año en curso.

Para este fin se ha citado a la Asamblea general de socios, para el 20 del presente, a las 6 P. M., en el local de la secretaría, Bandera 575, altos, oficina 28.

En esta misma sesión se expondrán los diversos factores que agravan el problema del alcoholismo y muy especialmente la campaña que han iniciado los vinicultores.

El Prefecto de Policía

El Lunes próximo se hará cargo de su puesto el nuevo Prefecto de la policía de Santiago, mayor don Bernardo Gómez Solar.

Telegramas sobrantes

En las oficinas del Telégrafo Comercial hay los siguientes:

Klieman, Hortensia Bello, Vergara, Luciano Claude, Watkins, L. Gofil de Barra. (Ausentes). Ricardo Cabieses, Claudio Valle.

Sucursal Providencial. — Felicia Prado, Domingo Gómez, Gertrudis Riquelme.

Sucursal Matucana. — Domingo Gómez.

Sucursal Estación Santiago. — Ernesto Echeverría, Luis Barrera, Juan de Dios Arlegui, Vargas López.

Sucursal Catedral. — Miguel Lizana.

Sucursal Diez de Julio. — Vicente Fernández Rocuant.

La temperatura del día de ayer

Al aire libre: Máxima [illegible]; mínima 12.7.

A cielo descubierto: Máxima 52.4. Mínima 11.1.

LOS JUECES Y LA POLITICA

EL PRESIDENTE DE LA CORTE SUPREMA DON GABRIEL GAETE, DESMIENTE LOS RUMORES QUE CIRCULARON AYER

Ayer los diarios se hicieron eco de una noticia que circulaba en los Juzgados, acerca de una reunión que habría celebrado la Corte Suprema para tomar medidas tendientes a evitar la intromisión en política de los miembros del poder judicial.

Al respecto se habló de algunos acuerdos que, se trasmitirían por circulares a todas las provincias.

A fin de conocer lo que hubiera de efectivo sobre este particular, en la tarde de ayer pasamos a la casa del Presidente de la Corte Suprema, señor don Gabriel Gaete, quien habría presidido la reunión.

Allí fuimos informados que la reunión en referencia no se había verificado y que, por lo tanto, carecían de base los rumores relativos a las notas circulares que enviaría ese Tribunal.

SOCIEDAD DE FOMENTO FABRIL

ELECCION DE MESA DIRECTIVA

Interesante estudio sobre la situación obrera con motivo de la crisis del trabajo

Con numerosa asistencia, celebró sesión ayer el Consejo Directivo de la Sociedad de Fomento Fabril para constituirse con los nuevos miembros elegidos en la reciente junta general de socios.

Antes de procederse a la designación de mesa directiva para el año que comienza, el señor Eliodoro Yáñez, presidente, pidió a los señores consejeros presentes que tuvieran a bien fijarse en otro miembro para el cargo que viene desempeñando, ya que él por sus múltiples atenciones, no podía concurrir a las reuniones con la asiduidad que desearía.

Con este motivo, los señores Carrasco, Bascuñán, Schmidt y otros, manifestaron su complacencia por la positiva cooperación que el señor Yáñez prestaba al consejo en su seno y fuera de él, y por lo tanto, creían interpretar el sentir unánime de los demás miembros al pedirle que se sirviera seguir prestándoles su concurso y dirección.

Practicada la votación, su resultado fué la unanimidad para presidente, por el Sr. Eliodoro Yáñez; para vice-presidente, el señor Guillermo Subercaseaux y para secretario-tesorero, el señor Manuel Núñez.

El señor Yáñez agradeció, en seguida, la designación y prometió continuar cooperando a las tareas del consejo en la medida de sus fuerzas y de su tiempo.

El señor Núñez, por su parte, manifestó también sus agradecimientos por la nueva prueba de confianza de que era objeto.

En cuanto al señor Subercaseaux, se acordó comunicarle su elección sin esperar la aprobación del acta.

Elegida la mesa directiva, se cambiaron ideas acerca del problema que se refiere a la difícil situación por que atraviesan en la actualidad las industrias del país, especialmente las de Santiago, cuya producción se ha reducido a cerca de la cuarta parte de su capacidad. Hubo acuerdo para recomendar al señor Director General de Estadística, un interesante cuestionario propuesto por don Raimundo del Río, cuestionario que serviría de base para estudiar la nacionalización de las industrias, de acuerdo con los industriales.

Se trató también la grave cuestión que se refiere a la desocupación de obreros y se estimó conveniente insistir, ante el Gobierno, sobre la necesidad de crear un consejo de carácter oficial compuesto de delegados de las diversas instituciones de fomento, para que lo asesore en todo momento en el estudio de cuanto problema de carácter industrial o económico en general, deba resolver.

Conforme a la práctica establecida se acordó suspender las sesiones del Consejo hasta la segunda quincena de Marzo.

CHORRILLOS Y MIRAFLORES

LAS FIESTAS DE HOY

Hoy a las 5 y media, en el Círculo de Jefes y Oficiales Retirados y Liga Patriótica Militar, se llevará a cabo una fiesta en conmemoración de estas batallas.

Con el mismo objeto se reunirán los veteranos de la guerra del Pacífico en su local, donde se desarrollará un programa ameno y bien seleccionado, en el cual figuran disertaciones sobre estos importantes hechos de armas.

Homenaje a Alejandro Acosta

Como está anunciado, hoy se llevará a efecto la romería que ha organizado la Sociedad "Sportiva y de Socorros Mutuos Empleados de Correos" a la tumba de su malogrado ex-presidente Alejandro Acosta, muerto a consecuencia de las heridas recibidas en el incendio del Colegio de los RR. PP. Franceses, ocurrido el 7 de Enero del año próximo pasado.

Como se sabe, el señor Acosta era voluntario de la 7.a Compañía de Bomberos, y hoy es el primer aniversario de su muerte heroica.

Con este motivo, la Sociedad organizadora invita a tomar parte en este homenaje a la memoria de este mártir del deber a la 7.a Compañía de Bomberos, a la Liga Metropolitana y al Zenteno F. C., instituciones a las cuales pertenecía el señor Acosta como miembro activo.

Igualmente invita a todos sus socios y demás empleados del Correo que, aunque no, pertenezcan a esta Sociedad, fueron compañeros de labor del señor Acosta.

Se nos pide hacer llegar a los jefes de sección del Correo, una petición en el sentido de que den a los empleados toda clase de facilidades para que puedan asistir a rendir este homenaje póstumo al que fué querido compañero.

El punto de reunión será la calle del Puente esquina de Plaza de Armas, a las 5 P. M. A este acto concurrirá una banda militar, galantemente cedida por la Comandancia General de Armas.

Los obreros cerveceros

Anoche se acercó a nuestra imprenta una numerosa delegación de obreros que prestan sus servicios en la Compañía Cervecerías Unidas, a manifestarnos que, a raíz de la reorganización del Consejo Federal formado por dicho gremio, se han producido ciertas dificultades entre la Gerencia y parte de los empleados.

En efecto, nos han informado que la Gerencia, sin previo aviso, ha separado de sus respectivos puestos a cerca de veinte obreros.

Este mismo denuncio, nos manifestó la comisión, ha sido puesto en conocimiento de la Junta Provincial de la Federación Obrera de Chile, cuya corporación celebró sesión anoche, acordando al respecto que, para el caso de que la Compañía niegue el derecho de asociación a su personal, la Junta enviará delegaciones a las diversas ciudades del país, a fin de que los obreros que tienen que intervenir en el desembarque de la cerveza, se nieguen a ello.

En vista de esta incidencia, mañana se celebrará una asamblea de obreros pertenecientes a este gremio, a fin de tomar algunos acuerdos.

BOY SCOUTS

BRIGADA ALCIBIADES VICENCIO. — Cítase a todos los scouts de esta brigada para hoy a las 5 y media P. M., con el objeto de recibir las últimas instrucciones para la excursión de vacaciones.

Esta reunión se aprovechará para que los scouts se bañen en la piscina del Instituto.

Tenida: de civil.

Se advierte a los scouts que mañana deberán encontrarse reunidos en la Estación Alameda, a las 7 y media A. M.

Tenida: de uniforme y equipo completo.

Los padres e apoderados podrán enviar correspondencia a sus hijos bajo la siguiente dirección:

"Señor N. N.—Hacienda Aculeo.—Boy-Scouts. — Estación Hospital.

EDUCACION

CENTRO DE VECINOS ESCUELA FEDERICO ERRAZURIZ. — Asamblea general de socios. — Hoy, a las 9 P. M., en el local de la Escuela Superior de Hombres Federico Errázuriz, se llevará a efecto la asamblea de socios del Centro de Vecinos.

Durante esta reunión, el señor Teodoberto Alvarez, presidente del Centro, dará cuenta de su mandato, proponiendo, al mismo tiempo, a nombre del directorio, algunas reformas estimadas necesarias para la mejor realización de los fines perseguidos.

Algunos actos literarios y musicales amenizarán esta reunión, a la cual es de esperar asistan todos los numerosos vecinos que contribuyen a su mantenimiento.

ESCUELA OLEA. — Cursos matinales de inglés. — Como se ha venido anunciando, el próximo Lunes 17, de 8 y media a 9 y media A. M., y con el número de alumnos que asistan, empezará a funcionar en este plantel de educación el curso de inglés para principiantes, que estará a cargo del profesor señor Javier G. Muirhead.

A las personas matriculadas se les ruega encarecidamente la asistencia.

ASOCIACION CRISTIANA DE JOVENES. — Hoy a las 8.30 P. M. se efectuará en la Asociación Cristiana de Jóvenes una fiesta social. Se desarrollará el siguiente programa:

Primera parte. — 1.o ¡A la batalla! Canto. 2.o Lo insepultable, declamación. Señorita Martha Roumat. 3.o La madre de un genio. Ju-

EJERCITO Y ARMADA

EL ADICTO NAVAL ARGENTINO SEÑOR COSTA. — El nuevo adicto naval argentino, señor Costa, se ha presentado ayer al Ministro de Marina y al Director General de la Armada.

LOS ADICTOS MILITARES DE ESPAÑA Y BRASIL. — Como lo hemos anunciado, en la tarde de hoy se efectúa en el Club Militar la manifestación que el Directorio del Club ofrece a los adictos militares de España y Brasil.

MANIFESTACION. — Mañana a medio día se efectuará la manifestación que ofrecen los oficiales de la División al Intendente Militar, señor Julio Hinojosa.

Dicha manifestación se efectuará en la quinta La Cisterna.

ESTADO MAYOR. — Ha llegado de Antofagasta el mayor señor Ricardo Ludwig. El señor Ludwig viene al Estado Mayor General.

EXAMENES PARA CAPITANES. — Con todo éxito han dado fin a sus exámenes para ascender a capitanes de caballería, los oficiales que se presentaron con este objeto.

El examen práctico de teniente primero de infantería se efectuó ayer en el campo militar de Apoquindo.

Los tenientes que se presentaron a este examen, son los siguientes: Gustavo Chaparro, Adolfo Millán, Guillermo Aldana, Aníbal Ovalle, Miguel Santiago, Eduardo Flores, Adolfo Bustos, Jorge Lorca, Juan Retamales y Belisario Brand.

ASCENSOS DE TENIENTES. — Por decreto del Ministerio de Guerra, de fecha de ayer, se ha ascendido a 39 tenientes segundos del Ejército, a tenientes primeros.

Damos a continuación la nómina completa:

En el arma de infantería ascendieron por mérito los señores Luis Bravo Rodríguez, quien pasará al Regimento Buin, dejando el Tucapel; Gastón Larrea Monje, pasará al Valdivia, dejando el Chacabuco; Emilio Alvarez Reyes, pasará al Valdivia, dejando el Chillán; Manuel Segura Cárter, continuará en el Lautaro; Fernando Ballas Brevet, continuará en el Chillán; Heriberto Luders Kiessling, continuará en el Llanquihue.

En la misma arma ascendieron por antigüedad los señores Ricardo Irarrázaval Rojas, continuará en el Yungay; Benjamín Barrientos Obercuter, pasará al Esmeralda, dejando el Rancagua; César Pinto Vial, continuará en el Caupolicán; Avelino Urzúa Castro, continuará en el Rancagua; Armando Hormazábal, pasará al Maipo, dejando el Yungay; Luis Cumplido Ducós, continuará en el Valdivia; Guillermo Miniles Vergara, continuará en el O'Higgins;

CUESTIONES LOCALES

SECRETARIA DE LA INTENDENCIA. — Como lo habíamos anunciado, ayer asumió su puesto el nuevo secretario de la Intendencia de esta ciudad, señor Pedro Daza Brantes.

SESION MUNICIPAL. — La Municipalidad no celebró ayer sesión extraordinaria por falta de número.

CANTINAS. — Los inspectores de la Municipalidad han denunciado a la Alcaldía, varias cantinas que expenden licor al público sin tener la patente respectiva.

CONVENTILLOS. — La Inspección de Higiene de la Municipalidad ha denunciado a la Alcaldía los conventillos situados en Toesca 2562 y

NOTICIAS ADMINISTRATIVAS

ADUANA. — Ayer fueron nombrados pesadores del cuerpo de vistas de aduana las siguientes personas.

De 1.a clase, señores Nicolás Palma y Luis Bombal; de 2.a clase, señores Manuel Echeverría y Fernando Zegers; de 3.a clase, señores Ricardo Tagle, Roberto Gajardo, Jorge Stolse y Nicolás Prieto.

SOCIEDAD ELECTROQUIMICA LIMITADA. — Se han aprobado los estatutos de la Sociedad Electroquímica Limitada.

LICENCIA. — Al jefe de la sección Tracción y Maestranza de los Ferrocarriles, señor Rodolfo Jaramillo, se le ha concidido un mes de licencia.

JUBILACION. — Se ha concedido su jubilación al inspector de trenes y estación de la IV Zona, señor Vicente Montebruno.

LICEO DE HOMBRES DE TALCA. — El arquitecto de la Dirección de Obras Públicas, señor Carlos Alcaide, ha sido comisionado para que se traslade a Talca a inspeccionar las obras de construcción del Liceo de Hombres de la indicada ciudad.

LICEO DE COPIAPO. — Al Director de Obras Públicas ha pedido el Ministro del Ramo incluya el Liceo de Copiapó con $ 25,747, en el plan de reparaciones de edificios fiscales.

DIRECCION DE OBRAS PUBLICAS. — La Dirección de Obras Públicas ha establecido desde hoy hasta Marzo próximo, el Sábado inglés. En consecuencia las oficinas funcionarán el día indicado, desde las 9 hasta las 12 M.

FERIADO. — Se ha concedido su feriado legal al oficial jefe de la Dirección de Obras Públicas, don Guillermo Zegers.

Lo reemplazará el señor Manuel Puelma.

DEPORTES

LAWN-TENNIS

...TRECIUDADES ENTRE LOS CLUBS VIÑA DEL MAR E INTERNACIONAL

...eresante competencia se iniciará en la mañana de hoy

...e los deportes relativamen-...os, cuyo desarrollo adquie-... día mayor auge, debe con-...n primera línea, el juego ...nis.

...uge adquirido por el Inter-...l en este corto tiempo le ...mitido competir con el Viña ... y el Santiago Tennis Clubs ...eos entusiastamente dispu-... Se jugó una vez con el pri-... dos con el segundo, y las ... vencido el International. ...migables partidas constitu-... poderoso estímulo para los ...es y sirven a su vez para ...ás y más estrechas las muy ... relaciones que existen en-... cultivadores del hermoso y ... deporte.

...te el día de hoy y mañana ...o, se jugará por segunda ...inter-club con los viñama-... las canchas que posee el ...cional, en Bellavista fren-...arque Forestal.

...uipo visitante, formado por ...manos Hardys, Beausire, ...s, Borret Coudon, arriba-... el expreso de anoche a ...pital. Los colores del club ...rán defendidos por los her-... Torralva, Dalgalarrando, ...ilva y Contreras.

... la calidad de los jugado-...os los cuales figuran entre ...ores del país, es natural ...e concurso haya desperta-... entusiasmo entre los afi-...s, y seguramente se han ...muy concurridas las can-... Bellavista, ya que la en-...s pública.

Se dará comienzo al programa con las partidas de singles, a las 8 A. M. de hoy.

De los partidos que se jugarán hoy en la mañana, los que se iniciarán a las 8 A. M., tendrá especial interés el del señor John Hardy con Domingo Torralva y el de R. E. Beausire con Luis Torralva, como asimismo el partido de "dobles" que jugarán mañana Domingo los señores R. E. Beausire y John Hardy con los campeones de Chile en "dobles" hermanos Torralva.

A una simpática reunión dará lugar el almuerzo que ofrecerán los socios del International en honor de los distinguidos sportsman viñamarinos, mañana Domingo.

Conjuntamente con este inter-club, en la noche de hoy se efectuará la repartición de los premios correspondientes al campeonato interno efectuado últimamente y cuyo resultado es el siguiente:

Copa Primavera

Singles sin ventaja. — Ganadora señora de Torrey.

Copa Consejo Nacional de Mujeres

Singles para señoras y señoritas con ventaja. — Ganadora señora de Torrey.

Copa Junior

Singles con ventaja. — Ganador señor Raúl Katz.

Dobles con ventaja. — Ganadores señores Alfredo Silva y Armando Band.

Singles con ventaja. — Ganador señor José Dalgalarrando.

CICLISMO

...PORTANTES CARRERAS DE MAÑANA EN HONOR DEL IBERICO

Se ultiman los preparativos del torneo

...na celebran los ciclistas la ... de más alta importancia ... de la celebrada por la di-... del pedal con motivo de su ...versario.

...ational Sporting ha organi-... importante torneo, con el ...principal de saludar al Club ... en su 12 aniversario y co-... prueba de cordialidad de-...

... sólo enunciar estas loa-...tenciones del National para ...rias e invitar, al mismo ... a que todos los clubs si-...te camino de bien enten-...relaciones entre colectivida-...e siguen sólo un ideal.

... inscripciones indican que ... se encontrarán en las pis-... mejores campeones y no-... a disputar los valiosos tro-... artísticas medallas que el ...organizador ha donado para ...cedores.

...nuestra opinión, el torneo ...añana, es la reunión depor-...el día y dado el entusiasmo ... ha notado en los círculos ...ros, tendrá un franco éxito ...vo y social. Especialmente ...os concurrirán el Presiden-...la Federación Sportiva Na-... señor Jorge Matto, el Mi-... de España, como igualmen-...nerosos dirigentes de los ... deportivos.

Como en las reuniones anteriores, en las cuatro pruebas respectivas a la categorías, se seguirá disputando la bicicleta donada por los señores Friedemann y que ha dado motivo para presenciar las más estrechas llegadas a la meta. El Velódromo por primera vez serà arreglado especialmente para la reunión que anunciamos, y presentará un hermoso aspecto con banderas y guirnaldas.

Motivo de especial regocijo para los campeones y en general para todos los ciclistas que participarán, ha sido la idea del Sporting de repartir inmediatamente después del torneo los premios, lo que da lugar a que los vecedores reciban, además, los aplausos del público asistente. Lo que constituye un aliciente para el ciclista.

En el torneo de mañana participarán, como hemos dicho, los mejores campeones y defensores de que disponen los clubs afiliados a la Unión Ciclista de Chile, para obtener el trofeo que el Club Ibérico ha donado.

Por voluntad del donante de este premio, los corredores del Ibérico no intervendrán en esta competencia., pues es su deseo que sea disputado únicamente entre sus congéneres.

...AX CLUB CICLISTA ITA-... — El Martes 18 del pre-...en la secretaría San Isidro ...las 9 P. M., se celebrará ...ea general con el objeto de ...l nuevo directorio.

...AL CLUB CICLISTA.—En-... socios de esta institución se llevará a efecto mañana Domingo una comida en honor de los señores Horacio Acevedo y Norberto Morales, por su buena actuación en las 24 horas. Los señores socios pueden pasar a retirar sus tarjetas a Alameda 461 y Esmeralda 818 hasta hoy.

FOOT-BALL

EN LA CANCHA GATH Y CHAVES

La importante reunión de mañana

...ión Camilo Henríquez I y el Germinar I disputarán el título de "Campeón de la temporada" en las competencias de la Liga Nacional

Otros encuentros

...nte la tarde de mañana se ...llará en este cómodo cam-...juegos, ubicado en la Aveni-...dependencia número 1257, ...ena reunión deportiva, con ... de jugarse los encuentros ...de las competencias de la ...acional de Football.

...esale del programa el par-...tre los clubs vencedores de ...pas Santiago y Mapocho, ...les paralelas de la primera ..., el Germinar I con el U. ... Henríquez I. Se define ...a brega, el título de "cam-...e la temporada" que que-...rabado en un diploma de

...amilo Henríquez dió a co-...sus sobresalientes condicio-... el lance que sostuvo el Do-... último contra el General ..., poderoso rival este último, ...ió vencido por dos tantos ... uno. El Germinar, por su ... derrotó hace poco al Ma-...cevedo, uno de los conjuntos ... mérito y que ocupó el año ... el sitio de honor en su se-

...artido a que nos referimos ... pues, por la característica ...la uno de los contendores, ...arrollo lucido y justifica el ...do entusiasmo que reina ...esenciarlo.

... el árbitro señor Alamiro ...e, los conjuntos tomarán ...iente colocación:

Henríquez

S. Letelier
...3. Moya. C. Yáñez
...nco, C. Chaparro, V. Torres
...varrete, L. Pizarro, Donoso
...aloza R. Chamorro
O
...do, M. Lizama
...az, M. Díaz, M. Acevedo,

J. Arias, P. González, F. Gana
J. E. Rojas, L. Martínez
G. Marchant

Germinar

Como reservas actuarán por el C. Henríquez, los señores A. Mora, C. Acuña, D. Araya y L. Peralta.

La reunión se iniciará con el encuentro entre los terceros equipos de los Clubs U. San Eugenio y Unión Santa Isabel, que dirimen supremacías por la posesión del trofeo Rojas Cerda, en el torneo especial y extraordinario que con tal objeto se ha establecido para definir el triple empate producido en la competencia de esta serie entre los competidores indicados y el G. Bulnes III. Para premiar el esfuerzo desplegado por estos tres equipos durante el año, el directorio de la Liga les asignó como premio a cada uno, once medallas de plata.

Concluído el partido anterior, el que a pesar de intervenir jugadores de tercera categoría, tendrá especial atractivo, entrarán al field los primeros equipos de los Clubs Unión Chacabuco y Yungay, cuadros que definen el segundo puesto obtenido en la competencia por la Copa Rafael Santander. Estas jóvenes instituciones, de seguro sostendrán un lucido lance. Arbitrará el señor Pedro Pacheco.

Correspondiendo a lo numeroso del programa y al valer de los encuentros, no dudamos que nuestro público aficionado concurrirá en gran número a la cancha Gath y Chaves a presenciarlos.

El valor de la entrada a la cancha, con derecho a tribuna y palcos, se ha fijado en la módica suma de cuarenta centavos.

...CIACION INFANTIL DE ...BALL DE SANTIAGO.— ...a Domingo a las 9 A. M., en ...ones de "El Diario Ilustra-...sta institución celebrará su ... de clausura.

...den asistir los representan-... los siguientes clubs: Brita-...speranto, Fundición Liber-...uacolda, Gimnástico, Inde-...cia, Ibérico, Balompié, Lau-...Maestranza Eléctrica, y San-

...o se ha anunciado, se hará ...partición de premios a los vencedores de la temporada de 1920.

La comisión revisora de cuentas formada por los señores Antonio Adrián, Alfredo Olivares y Manuel Salas, deberán reunirse hoy de 8 a 9.30 de la noche en calle Castro 576, casa N.o 3, a fin de proceder a revisar los libros de tesorería, y especialmente el balance general que presentará el señor tesorero.

De este exámen deberán informar por escrito al honorable Consejo.

CARIOCA I c. 1.o DE MAYO I

Por la primera División de la Liga Metropolitana

Este interesante encuentro final se realizará mañana en la cancha de la institución nombrada

Existe entusiasmo entre nuestros deportistas por concurrir al encuentro final de la primera división de la Liga Metropolitana, que se verificará mañana a las 5 P. M., en la cancha que la Liga posee en la calle Francisco Bilbao casi esquina de Seminario.

Estos dos cuadros han logrado llegar al final de la competencia en igualdad de puntos, de manera que mañana deberán dertmir superioridades en una lucha que esperamos será tan hermosa y reñida como caballerosa y limpia. Ambos campos cuenta en sus filas con muchachos que ya se han hecho conocidos entre nuestros aficionados por sus buenas cualidades para el deporte, a algunos de los cuales les ha correspondido defender los colores de la capital en más de un entreciudades, tales como Barahona, Acuña y H. Vásquez, por el Carioca; Meza, Avila, Céspedes, Rodríguez y Rosales, por el 1.o de Mayo. Además, todos los jugadores que actuarán mañana, con el entusiasmo propio de la juventud, se han sometido a un severo entrenamiento desde hace algún tiempo a esta parte, a fin de presentarse en buenas condiciones a disputarse los honores de la jornada.

Los clubs y la Liga han recomendado a sus afiliados que guarden la mayor compostura durante el desarrollo del encuentro, para así evitar incidentes que puedan producir acaloramiento entre los partidarios de ambos bandos.

La entrada a la cancha costará, como de costumbre, sesenta centavos, teniendo libre acceso el bello sexo. La entrada a tribunas vale un peso.

También se ruega la asistencia de los presidentes de los clubs afiliados, a fin de que den su opinión respecto a las reformas de algunas disposiciones reglamentarias y que están llamadas a influir poderosamente en el desarrollo de la competencia.

El señor Juan Salinas puede concurrir a la hora que comunicó a la secretaría.

LA FINAL POR EL CAMPEONATO COPA ELECTRO METALURGICA.—Se ha fijado para hoy Sábado, a las 4.45 P. M. en la cancha de la Fábrica de Vidrios, la partida final por la Copa Electro Metalúrgica en la que actuarán los primeros equipos del Atlético Williamson y Electro Metalúrgico.

IRIS SPORTING CLUB.— El segundo equipo jugará mañana, a las 10 A. M., en la cancha de la Liga Metropolitana, con el Dunoguier F. C.

Los tres equipos actuarán a las 4 P. M. en la cancha del Olimpia, en una competencia especial, en que se disputará un premio donado por un director honorario.

EL ALCOHOL Y LOS DEPORTES.—El Benjamín Franklin F. C. tomó en su última junta general el plausible acuerdo de abstenerse en absoluto de las bebidas alcohólicas.

Su paseo de mañana le da oportunidad para empezar a ponerlo en práctica, dando un ejemplo muy necesario a las colectividades de su género que hagan excursiones a los alrededores.

DEUTSCHE REICH INFANTIL v. BELLA ESPERANZA F. C. DE PUENTE ALTO.—Mañana Domingo, a las 3 P. M., se llevará a efecto este amistoso en la cancha que posee el Victoria F. C. de Puente Alto.

BENJAMIN FRANKLIN F. C.—Este club efectuará un paseo el próximo Domingo al vecino pueblo de Peñaflor, partiendo sus asociados en el tren de 8.16 A. M.

CONSTITUCION F. C.—Los socios de esta institución se dirigirán mañana a Puente Alto. Con tal motivo, cita a sus jugadores a la 1 P. M. en la estación de Pirque.

LOS VIEJOS GRAFICOS F. C. v. VILLA ITALIA F. C.— Mañana Domingo, a las 3.30 P. M. se efectuará una partida entre estos dos entusiastas clubs en la espaciosa cancha que posee el Villa Italia en la Cisterna.

CIFUENTES INFANTIL F. C. v. TUPPER INFANTIL F. C.— A las 4.30 P. M. de mañana en la cancha que el Cintolesi F. C. posee en Julio Bañados (Comuna de Yungay), se efectuará el amistoso concertado entre estos clubs.

LIVERPOOL F. C.—Se avisa a los señores D. Gamboa, A. Salazar, P. y A. Donati, M. Molina, F. Palma, A. Moccia, A. Toledo, G. Cabrera, M. Jorquera R. Meneses E. Vidal y al señor Carlos Armijo, que la fotografía como ganador de la Copa Unión en la temporada de 1919 se tomará a las 11.30 A. M.

CAMPEONATO POR LA COPA AMERICAN SHOE.—Hoy, en la cancha de la Metropolitana, a las 3.30 P. M., se jugarán las siguientes partidas:

Ferrer II versus Calpe; referée, señor R. Valle.

Ilharreborde versus Ferrer I; referée, señor A. Elgueta.

Santiago Webb versus American Shoe; referée, señor E. Moreno.

CAMPEONATO ELECTRO METALURGICO. — Copa Amadeo Heiresman.—Atlético Williamson versus Electro Metalúrgico.

Partida final que se jugará hoy Sábado, en la cancha de la Fábrica de Vidrios, a las 4.45 P. M. ante el árbitro señor Francisco Jiménez.

Los premios se exhiben en la cancha y serán entregados a los vencedores inmediatamente después del partido.

AMERICA DEL MONTE F. C. I y II v. BRITANIA F. C. I y II.—Mucho entusiasmo reina en el cercano pueblo de El Monte por presenciar los partidos concertados para mañana, entre los primeros y segundos cuadros de los clubs arriba nombrados.

Los jugadores de la metrópoli se dirigirán a esa por el tren que sale a las 8. A. M. de la Estación Central.

EXCURSIONISMO

"ANDINOS EXPLORADORES DE CHILE".— Cuerpo Central.—La comandancia de este Cuerpo ha ordenado que se encuentren mañana a las 10 y media de la noche los voluntarios y oficiales, formados, en la Plaza Francia, frente al Palacio de Bellas Artes, con el objeto de ser revistados para partir en seguida a excursión en dirección a la Cordillera por el camino de Providencia.

ATLETISMO

CAMPEONATO DE LA FEDERACION DE EMPLEADOS DE PELUQUERIA. — Mañana tendrá lugar en la espléndida cancha que posee la Casa del Pueblo N.o 2, de propiedad del Patronato de San Ramón, en la Avenida Valdivieso, un hermoso campeonato deportivo, organizado por la Federación de Empleados de Peluquerías, para competir los valiosos premios donados por todos los establecimientos del ramo de Santiago y por el presidente honorario de la Federación señor Jorge Meléndez. En nuestras ediciones pasadas hemos dado los nombres de las peluquerías que han donado premios y están en exhibición en la Casa Mayo del Portal Fernández Concha.

CENTRO SPORTIVO EL GLOBO.—Mañana se llevará a efecto el torneo en honor del nuevo directorio. Las inscripciones se reciben hasta hoy a las 2 P. M. en Agustinas 1084.

La cancha está ubicada en San Pablo, 6 cuadras más abajo de Matucana.

CENTRO ATLETICO "ARAUCO".— Mañana Domingo se llevará a efecto en la Quinta Normal a las 7 A. M. el segundo campeonato interno en el cual se desarrollarán las siguientes pruebas:

Salto alto con impulso, salto alto sin impulso, salto largo con impulso, salto largo sin impulso, salto triple, 100 metros planos (1.a serie); 100 metros planos, (2.a serie); 100 metros planos, (3.a serie); 400 metros planos, 1,500 metros planos, 5,000 metros planos.

Se encarece la asistencia y puntualidad en la hora, a los señores O. Fuezalida, P. Reyes, R. Roma, Jorge Fuenzalida y H. Gómez.

CIRCULO DE AMIGOS "LOS AUDACES".— Se pone en conocimiento de sus socios que ha postergado hasta nuevo aviso, el torneo atlético que se iba a efectuar el Domingo 16 del presente, en los Campos de Sport de Ñuñoa.

—Cita a la comisión encargada de elaborar el programa del torneo atlético, para hoy Sábado, a las 8.30 P. M.

CITACIONES

Citán a sesión:

Tomás Edison F. C.—Junta general para mañana Domingo, a las 10 A. M. en la cancha del A. Menadier, Parque Cousiño.

Sportivo Grecia.—Junta general para el Domingo a las 9.30 A. M., en la secretaría.

A. Menadier F. C.—Junta general para mañana Domingo a las 6 P. M. Local: teatro de la Maestranza del Ejército.

Esperanto F. C.—Junta general para mañana Domingo a las 2 P. M. en Nataniel N.o 480.

Tomás Freire Infantil.—Junta general para hoy a las 3 P. M. en el Parque Cousiño. (Entrada principal).

1.o de Mayo Infantil F. C. — Junta general para hoy a las 8.30 P. M. en calle Carlos N.o 1155.

GUIA PROFESIONAL

ABOGADOS

ARTURO ALESSANDRI RODRIGUEZ
FERNANDO ALESSANDRI R.
VICTOR ACEVEDO LECAROS
Abogados
Estudio: Morandé 239 (altos). Teléfono Inglés 3638. Horas de oficina: solamente de 4 a 6 P. M.

ERNESTO BARROS JARPA
CESAR JIMENEZ FUENZALIDA
Gálvez 88. Teléfono 1845.

ERNESTO BIANCHI TUPPER
Oficina: Huérfanos 1112, segundo piso, teléfono 709.
Domicilio: Serrano 174. Teléfono 1034.

LUIS MALAQUIAS CONCHA S.
Asuntos civiles, criminales, accidentes, apelaciones. Compañía 1065. Casilla 1038.

PEDRO DAZA BRANTES
Morandé 440. Casilla 2281.

JORGE ERRAZURIZ TAGLE
LUIS A. QUINTEROS T.
Amunátegui 301. Teléf. 633. Cas. 2592.

HERMAN ECHEVERRIA C.
Moneda 1148. Teléf. 3421. Domicilio: Carrera 172. Teléfono 1504.

LADISLAO ERRAZURIZ
HERNAN LEIGH BAÑADOS
De 3 a 5. Alameda 1902.

NICANOR ELGUETA N.
Galería Alessandri 19-A (altos). Teléfono Inglés 536.

DANIEL FELIU
Y OSCAR FELIU H.
Merced 557. Teléf. 532. Cas. 3177

FERNANDO FIGUEROA VIAL
Galería Alessandri 24. Piso 2.o Casa 5.

FERNANDO ERRAZURIZ TAGLE
Notario-abogado. Bandera 345. Casilla 926. Teléfono 3324.

LUIS FIDEL YAÑEZ
Defensor de Ausentes y de Obras Pías. Moneda 1935.

GALV. GALLARDO NIETO
Ahumada 168 altos. Teléfono 2343.

MANUEL GAETE PAGALDE
Notario-abogado. Huérfanos 1242. Teléfono Inglés 1355. De 9 a 12.50. Domicilio: Vergara 261.

OSVALDO HEVIA L.
Morandé 244. Casilla 1831.

GUSTAVO KALTWASSER DIAZ
Huérfanos 1175. Casilla 855.

RAMON SEGUNDO JIMENEZ
Abogado. Galería Alessandri 17. De 10 a 11 y 4 a 6.

MIGUEL LUIS LAGOS
Abogado Banco Hipotecario de Chile. De 11-12 y de 3 a 4. Casilla 1056.

FIDEL MUÑOZ RODRIGUEZ
Y
GUSTAVO CANO PEEL
Oficina: Bolsa Productos. 2.o piso. Huérfanos 1153.

LORENZO MONTT
AMBROSIO MONTT WILMS
Compañía 1207. Teléfono 2307.

MANUEL MERINO E.
LUIS MERINO E.
Agustinas 584. Teléf. 2077. Casilla 2247. De 4 a 5.30.

ANTONIO PLANET C.
Abogado. Especialmente cuestiones comerciales. Estudio: Bandera 575, oficina 34. Casilla 4034. Teléfono Inglés 1137. 3 a 5 P. M.

HUBERTO SALGADO GALLARDO
Causas militares, civiles, criminales. Alegatos Corte Suprema, Apelaciones. Bandera 152.

ENRIQUE TAGLE MORENO
Estudio. Compañía 1293.

EMILIO TAGLE RODRIGUEZ
Abogado. Huérfanos 240. Teléfono 2018. Atiende preferentemente asuntos comerciales y mineros.

LISANDRO SANTELICES B.
Morandé 450. Especialmente: Asuntos comerciales, particiones y juicios sobre propiedades.

LEOPOLDO URRUTIA
Banco Hipotecario de Chile, de 2-5. Domicilio: Santa Rosa 128. Teléfono 2223.

HUMBERTO YAÑEZ VELASCO
Compañía 1293. Teléfono 1614.

INGENIEROS

C. GARCIA CROSS
Ingeniero de minas. Estudios en Estados Unidos. Especialidad minería de oro. Teléfono 1893. Huérfanos 1759.

ALFREDO LEA-PLAZA
Santiago. Huérfanos 2334. Oficina: Moneda 1163. Teléfono 137.

MEDICOS

DR. ARNELLO
Cirugía. Anestesia general. Venéreas. García Reyes 17. De 12-3. Hospital San Vicente 4-6.

DR. ITALO ALESSANDRINI I.
Cirugía y ginecología. Ausente hasta el 7 de Febrero. Merced 324.

AFECCIONES DEL PULMON
y sistema nervioso. Rayos X. Dr. Fontecilla Regresó de Europa 2-4. Delicias 1626.

DR. LEONIDAS AGUIRRE A.
Especialista enfermedades niños y afecciones pulmonares. De 10-11 y 1.30-3.20. San Francisco 116.

DR. AMENABAR OSSA
Oculista, 14 años Europa, 3 años Médico-Director Hospital de Ojos Condado Stafford (Inglaterra). Merced 494. De 1.30-4. Teléfono 602.

DR. ALONSO ACUÑA R.
Moneda 1035. Consultas de 2 a 4.

DR. BISQUERT
Vías Urinarias. Sífilis. Moneda 859. De 3 a 6. Casilla 2563.

DR. BORQUEZ SILVA
Estudios Europa. Pulmón, corazón. Estómago. Intestinos. Rayos X. 3 a 6. A. Prat 80. Teléf. 19, Matadero.

DR. JULIO BUSTOS
Médico de Ciudad de Santiago.—Medicina interna, niños, sífilis. Recoleta 707. De 2 a 4.

DR. GARCES BAEZA
Medicina interna, especialmente corazón, pulmón, riñones, aparato digestivo. Sífilis. Santo Domingo 730. De 2-4.

DR. ARTURO BARRAZA A.
Vías urinarias, sífilis. Puente 557. De 3 a 6.

DR. I. DIAZ MUÑOZ S.
Medicina general. Vías urinarias. Consultas de 2-4. Bandera 574.

DR. ALBERTO RAHAUSEN
Cirugía y Ginecología. Carmen 47.

DR. BRAGA CASTILLO
Rayos X. Merced 136. Teléfono 1393. Consultas: de 9 a 10 y de 1 a 4.

DR. CORREA CORTES
Medicina interna, Sífilis. Afecciones externas de la vista. 2-5. Echaurren 48.

DR. CAMPOS MENDEZ
Medicina interna. Enfermedades y desórdenes sexuales. Ausente en Constitución. Compañía 2855.

DR. MANUEL CALVO MACKENNA
Médico Pensionado San Vicente. 1 a 3. Santo Domingo 1412. Teléfono 596. Ausente hasta Marzo.

DR. PEDRO CONTRERAS A.
Consultas: Lunes, Miércoles y Viernes: 2-4. Compañía 1470.

DR. CHARLIN
Profesor enfermedades de la vista. Compañía 2115. De 3 a 6.

DR. LEONIDAS CORONA T.
Laboratorio Clínico. Delicias 868. (Frente a Estado). Consultas: de 4 a 6. Teléfono 2483.

DR. W. E. COUTTS
Sífilis. Vías Urinarias. Consultas: de 3 a 5. San Martín 372.

DR. CASTRO OLIVEIRA
Garganta, nariz, oídos. Estado 62. De 3 a 6.

DR. ALDO CONTRUCCI
Estudios Europa. Medicina interna. Sífilis. San Antonio 451. 2 a 4. Teléf. 188. Providencia.

DR. PAULINO DIAZ
Moneda 1963. Teléfono 1178. De 1 1|2 a 4. Especialmente Piel, Venéreas.

DR. DIAZ VELASCO
Medicina interna. Niños. Sífilis. 1 a 4. Vergara 474. Teléfono 236 Parque.

Dr. A. DIMITSTEIN G.
Medicina general, especialmente Corazón, Estómago y Pulmón. De 1 1|2-5. Delicias 1473. Se atienden llamados nocturnos.

DR. EUGENIO DIAZ LIRA
Cirugía de niños y ortopedia.—Agustinas 1270. Teléfono 2285.

DR. RICARDO DONOSO
Estudios en Europa. Medicina interna, especialmente pulmón, corazón. Agustinas 619. De 1.30 a 3.30.

DR. ESPINA
Rayos X. Medicina interna. Estudios Europa. Delicias 1228 esquina Gálvez. Teléfono 2102. De 1.30 a 4.

DR. JULIO EASTMAN
Catedral 2673. De 1.30 a 3.30. Teléfono 2637. Casilla 1571.

DR. FUENZALIDA BRAVO
Profesor de enfermedades niños. Merced 560. Teléfono 1721. De 2 a 4.

ARTURO FRITZ
Medicina general. Jefe Policlínica. Piel y sífilis. De 3 a 5. Huérfanos 1353.

Dr. SOTO PARADA — LABORATORIO CLINICO — Moneda 1035 — Exámenes sangre orina etc.

DR. ENRIQUE GONZALEZ H.
Estudios en Europa. Especialmente estómago, intestinos, hígado, diabetes, obesidad y reumatismo. Ejército 660. Consultas: 2-4.

DR. JOSE S. GONZALEZ O.
Médico residente del Hospital de Niños.— Enfermedades de niños y cirugía general. Consultas: de 2 a 4 P. M. Matucana 303. Santiago.

DR. ARISTIDES GONZALEZ C.
Prof. extraordinario. Obstetricia, enfermedades señoras. 1-3. Cas. 1551. Teléfono 2789. San Martín 272.

GONORREA E IMPOTENCIA
Debilidad vital y gonorrea con sus afecciones, prostatitis, supuraciones por más crónicas que sean, se curan en pocos días, garantida. Sistema nuevo. Dr. Winkelmann. Alameda 380.

DR. ERNESTO GREENE
Estudios Europa. Cirugía, ginecología. Consultas: 2-4. San Martín 509, esquina Catedral. Teléfono 2860.

DR. ALEJANDRO INFANTE
Enfermedades niños. Médico Hospital: Niños San Luis. Consultas: 1-4. Delicias 253.

Dr. AGUSTIN INOSTROSA
Cirugía, Ginecología, Sífilis. De 4 a 6. Puente 559.

A. ICAZA BARROS
Médico cirujano. Bandera 736. Teléfono 233. Consultas: 5 a 6.30.

DR. ROBERTO JARAMILLO B.
Ejército 707. Teléf. 142. Parque.

RICARDO KUSCHEL S.
Cirugía general. De 3-4, excepto Sábados. Merced 186. Teléf. 1344.

DR. A. KORNER ANDWANDTER
Estudios en Estados Unidos. Cirugía, Ortopedia. Consultas: 2-4. Santo Domingo 623.

PROFESOR LUCO
Enfermedades nerviosas y mentales. Merced 336. Consultas de 1 a 3.

DR. LAVAL
Medicina interna, especialmente pulmón. Amunátegui 31. De 2 1|2-4.

DR. MALBRAN
Enfermedades mentales y nerviosas. De 2 a 5. San Antonio 584.

DR. MORAGA FUENZALIDA
Medicina y cirugía de niños. Cochrane 118. Teléfono 2804. De 1 a 3.

DR. JUAN MONTENEGRO M.
Enfermedades niños. De 2 a 4. Compañía 1770. Teléfono 2120.

DR. ITALO MARTINI Z.
Ojos, oídos, nariz y garganta. Delicias 411. Consultas: 2 a 4.

DR. EDUARDO DE RAMON
Cirugía. Enfermedades señoras. De 1 a 3. Agustinas 1660. Teléfono 3623.

DR. LUIS G. MIDDLETON CRUZ
Oídos, nariz, garganta. Trasladóse: Miraflores 540. De 4 a 6.

DR. JULIO MOORE F.
1.30-3.30. Niños, sífilis. Vergara 155. Teléfono 3074.

NEUMOTORAX ARTIFICIAL
Tratamiento Tuberculosis pulmonar. Dr. Moreno. Estudios Europa. Recoleta 561. De 2.30 a 4.30.

DR. MOUAT S.
Ginecología partos. Ex-Jefe Clínica Genicológica Dr. Korner. Brasil 25. De 1 a 4.

DR. OHLERICH
Titulado Alemania y Chile. Medicina general adultos y niños. Teléfono 332. De 2 a 4. Teatinos 336.

DR. DAVID PULIDO
Enfermedades niños. Santo Domingo 1646. Teléfono 2152. Consultorio: Santo Domingo 1695. 1-4.

PROFESOR PARDO
Cirugía y enfermedades de señoras. Consultas: de 2 a 4. Ejército 119.

DR. OSCAR PERALTA C.
Arturo Prat 671. Consultas: 2 a 4. Policlínica: de 8 a 9.30. Teléfono Inglés 194. Matadero.

DR. PAREDES F.
Enfermedades señoras. Jefe Policlínica. Prof. Korner. Medicina Cirugía Abdominal. 2 a 4, Amunátegui 33.

DR. PRUNES
Estudios en Europa. Jefe de Clínica. Piel, sífilis, venéreas. Merced 490. Casilla 2394.

DOCTOR PANTOJA
Medicina interna, corazón, pulmón, estómago, sífilis, 2-4 y 7-8. Sto. Domingo 1036. Teléf. 574. Domicilio: Monjitas 392.

DR. NACIANCENO ROMERO
Ausente en Europa.

DR. RICARDO PERALTA G.
Cirugía general, especialmente de niños. Claras 471.

DOCTOR GIANELLI — ESTUDIOS EUROPA — Sífilis, Piel, Vías urinarias. 21 de Mayo 562. Consultas de 2 a 6.

DR. MANUEL RODRIGUEZ A.
Medicina interna. Consultas: 4 1|2 a 6. Amunátegui 31.

DR. RAFAEL PEÑARANDA R.
Especialmente corazón, estómago, hígado, riñón, sífilis, venéreas. Llamados nocturnos. 2 a 4. Catedral 2219.

DR. MARCIAL PARADA
Oídos, nariz, garganta. Delicias 1626. Teléfono 2844. De 3 a 5.

DR. QUIROGA
Enfermedades nerviosas y mentales. Puente 559. Consultas de 3 a 5.

DR. F. RAYO RIQUELME
Cirugía. Enfermedades de señoras, Moneda 1815. Teléfono 3229.

DR. JOEL RODRIGUEZ P.
Estudios Europa. Medicina interna, especialmente estómago, intestinos. Rayos X, de 2-4. Amunátegui 559. Teléfono 2310.

Dr. MARCO A. SEPULVEDA R.
Laboratorio
Abierto a toda hora. Bandera 736. Teléf. 233. Exámenes completos: Orina, sangre, desgarro, etc. Investigaciones: tifus, difteria, etc. Hemoculturas. Autovacunas.

DR. OSVALDO SALAS C.
Catedral 2529. Jefe Clínica Niños. Niños, adultos. De 1-3. Teléf. 2791.

DR. SANTANDER
Estudios Europa. Enfermedades corazón, riñón, sífilis, especialmente estómago e intestinos. Examen del enfermo por rayos X y laboratorio. Moneda 821.

SIFILIS
VENEREAS Y PIEL
Doctor Félix Grohnert B.
Castro 238. Consultas: 2-6.

DR. CARLOS A. SOMMERS
Enfermedades del pulmón. De 1-3. Catedral 2099.

SANATORIO
PENSIONADO PARTICULAR
Av. Matta 586.— Tel. 97 (Matadero)
Partos, operaciones, enfermedades de señoras, corazón, digestivas, nervios, **Morfinomanía**; aislamiento y curación. Sala de operaciones, laboratorio electroterapia. Rayos X. Parque, jardines.
Dr. AQUILES RIVEROS

DR. STUARDO
Estudios Europa. Enfermedades niños. De 1 a 4. Agustinas 1684. Teléfono 2345.

J. SCHWARZENBERG L.
Enfermedades niños, 1-3 excepto Jueves y Sábado. Merced 186. Teléfono 1344.

DOCTOR STOLTING
Oculista. Médico recibido en Alemania y Chile. Compañía 1392. De 3 a 5.

DR. SUAREZ ALVAREZ
Oculista. Jefe Clínica Ojos. De 1 a 3. Santo Domingo 1283.

DR. TORRES TORRES
Jefe Clínica Prof. Korner. Enfermedades señoras, cirugía. Catedral 1249. De 2 a 5.

DR. UGARTE MONTES
Medicina interna, cirugía, sífilis. Sotomayor 541. 1.30 a 3.30.

DOCTOR VARGAS SALCEDO
Cirujano. Martes, Jueves y Sábado 2-5. Teatinos 354. Teléf. 1060.

DR. G. E. VIDAL S.
Consultas 2 a 6. Delicias 2646.

DR. ZUÑIGA C.
Enfermedades señoras. Jefe Clínica Obstetricia. Avenida España 472. De 1-3. Teléf. 111 Parque.

DR. WAUGH ALDUNATE
Estudios Europa. Medicina interna. Venéreas. Sífilis. Reacción Wassermann. 2 a 4. Catedral 1988. 606 — 914

DR. WIREN
Oído, nariz, garganta. Claras 471. 2-4. Policlínica, no funciona hasta nuevo aviso.

DENTISTAS

MANUEL AYLWIN.—CARMEN 175
atenderá vacaciones, 10-12 y 3-6.

DR. CERDA LOPEZ
Dentista. Trasladóse Santo Domingo 849. Consultas 9-12 y 2-6.

FORTUNATO ENCINA
Dentista.— Trasladóse a Estado 363, al llegar a la Plaza.

HERNAN FLEISCHMANN
Ausente atiende a su distinguida clientela el dentista Rafael Rivera, en su propia oficina, Dieciocho 52.

MUÑOZ LOBOS HNOS.
Extracciones sin dolor. Sommoformo, puentes, placas, tratamientos rápidos. San Diego 307-448.

PEDRO MENDEZ
Dentista.— Estudios Estados Unidos, Europa. Trasladóse Huérfanos 782.

DOCTOR RUBEN BUSTOS
Graduado "Philadelphia Dental College". Larga experiencia profesional, Moneda 815. 2958-F-12

MANUEL VEAS F.
Trabajos rápidos. Extracciones sin dolor. 9-12 y 3-7. Prat 293.

DR. ROGAT — PIORREA ALVEOLAR — Bolsa de Comercio — Oficina 212-215

ESPECIALISTA EN PIORREA ALVEOLAR
(Encías supurantes, dientes movibles). Consultas en Valparaíso los Sábados. Condell 88.

LUIS E. ROBINSON
Dentista
Consultas: 9 a 11-2 a 5.
Compañía 1520.

ENRIQUE MORENO OLEA
Clínica Dental
Especialistas en cada sección. Huérfanos 1616. Teléfono 1697.

ALEJANDRO VALENZUELA
Ayudante Escuela Dental. Extracciones, sommoformo. Atenderá vacaciones: Morandé 131.

J. A. CASTRO OLIVEIRA
R. CASTRO OLIVEIRA
Estado 62

Dra. ELVIRA ROSAS S.
Dentista. Bandera 76.

CESAR VACCARO F.
Dentista.—Merced 778. De 8 a 11 y 3 1|2 a 6 1|2.

ARQUITECTOS

EDUARDO TASSO
Construcciones, transformaciones y reparaciones. Honorarios 8 o|o. Planos, presupuestos. Morandé 131.

MATRONAS

Mme. E. FRAGNAUD
Matrona francesa. Manuel Rodríguez 647.

M. AVILA
Matrona ginecologista, atiende enfermas todo época embarazo. Consultas gratis. García Reyes 58.

CLINICA
Ana G. de Vargas Barrera. Partos, enfermedades señoras. Recibe pensionistas. Cochrane 985.

CONSULTAS GRATIS
Me dedico en los alumbramientos sin dolor y dolencias femeninas. Las señoras en estado interesante pueden disponer de dormitorios higiénicos, luz, baño y pensión, sólo por $ 5 diarios. **—Avenida Matta 1127, Instituto Doctora Lastarria.**

CONSULTORIO FEMENINO
Sara Novoa. Partos desde $ 35. Curaciones, Inyecciones. Pensionistas. Nataniel 588.

CARMELA TORO G.
Pensionistas. Curaciones. Atiende a toda hora. Matucana 640.

MATRONA BRAZO
Huérfanos 2460. Partos. Enfermedades señoras. Raspaje. Curaciones. Inyecciones. Consultas absolutamente privadas. Recibo pensionistas.

AMELIA GUTIERREZ
Partos, llamados provincias, curaciones. Camilo Henríquez 109, próximo Rancagua.

DELFINA GONZALEZ
Matrona.— Chacabuco 615. Atiendo llamados de provincias.

PENSIONADO MENARES
Pensionistas. Partos. Pensión $ 35. Curaciones, masaje médico. Cochrane 848.

ROSA MONTOYA
Enfermas, pensionistas, atención médica permanente. Operaciones. Inyecciones. Curaciones. Maestranza 283.

"PENSIONADO MURFFI"
Especialidad enfermedades señoras. Partos. Pensión desde $ 40. Curación flores blancas. Cobro después mejorada enferma. Inyecciones. Exámenes gratis. San Diego 360.

MERCEDES ROJAS
Matrona.— Atiende llamados toda hora. San Diego 932.

CLINICA "Dra. VICENTINA"
Especialidad enfermedades de señoras. Curación catarro, flores blancas. Pensionado higiénico. Partos. Asistencia completa: $ 50. Examen gratis. San Diego 57.

VARIOS

VELLO DE LA CARA.— EXTRACCION RAPIDA Y SEGURA
Masaje facial de belleza. Curación de la piel seca o grasosa.
Consultorio Femenino de Cultura Física.— Santo Domingo 848.

ESCUELA NACIONAL DE MASAJISTAS
Policlínica privada. Director: Díaz Gascogne. Estado 250.

TARTAMUDOS
Serán aliviados corto tiempo. Profesor práctico extranjero. Dardignac 193.

BOX

EL ESPECTACULO BOXERIL DE HOY EN EL HIPPODROME CIRCO

24 rounds de box.— Luis Angel Firpo contra Ferdinando Priano

Esta noche será nuevamente el Hippodrome Circo el rendez vous de nuestros aficionados, con motivo de ofrecer la Empresa Tagini un espectáculo digno de numerosa concurrencia.

Hacen bien los organizadores de actos demostrativos de pujanza corporal, en preparar estos festivales que constituyen reuniones para el pueblo, al que le faltan casi en absoluto las entretenciones honestas que lo alejen de la taberna. Nuestro diario apoyará siempre estas iniciativas, mayormente cuando hemos sido los únicos que ofreciáramos hace poco al público un torneo libre de pugilismo.

El programa de esta noche es selecto, empezando con seis rounds entre Heriberto Toro y Melo Parisi, siguiendo cuatro vueltas entre Manuel Abarca y Luis Solís.

Como números de fondo figuran los ocho rounds entre Nicolás Flores, campeón de Chile de aficionados del peso medio, el que se ha acreditado por haber derrotado por knock-out a todos sus competidores; y Juan Gálvez, un muchacho que recién empataara con Manuel Contreras, defraudando la opinión del público que creía no era capaz de resistirle más de tres vueltas.

Pero la verdadera atracción reside en los seis rounds entre Luis Angel Firpo, campeón sur-americano de peso pesado, y Ferdinando Priano, a quien hay interés en conocer.

Pelearán fuerte, eso sí que no habrá decisión.

Como árbitros actuarán esta noche los señores Alvaro de la Cruz, Felipe Zúñiga y Ventura Debezzi.

Las entradas, fijadas a precios populares, estarán hasta las siete de la tarde de hoy en venta en la Cigarrería Real Tokos, Huérfanos frente al Banco de Chile, y después de esa hora en las boleterías del Hippodrome.

La Empresa nos encarga agradecer la especial deferencia que con ella han gastado los señores Olivares, Tessada, Rodríguez Donoso, funcionarios municipales, y el señor Primer Alcalde don Pedro A. Marín, que atendió inmediatamente una insinuación que iba en prestigio de la Corporación que dirige.

Jurado

Comisión municipal: señores don Federico Helffman, don Luis Ugarte y el inspector municipal señor Luis Rodríguez Donoso.

Cronometradores: don Carlos Linares, don Ebrispides Letelier y don Luis Villalón.

Inspectores de boleterías: don Octavio Alvarez y don Arturo Penjean.

Inspector de ring: don José Levi.

Anunciador oficial: don Humberto Giaverini.

Comisión médica: doctor De Amesti, Dr. Paredes y Dr. Bolton.

INDALICIO LILLO-JHON WALTER.—El 22 de este mes en el Teatro Apolo de Valparaíso.—Lamentamos muy de veras que no haya sido el público de Santiago, a quien tanto agradan los espectáculos, de que no le tocara presenciar el encuentro a 15 rounds que se ha concertado entre Indalicio Lillo, el bravo campeón de los pesos medios, y Jhon Walter, ventajosamente conocido en nuestros rings.

Dar un pronóstico sobre este match resulta aventurado; la acometividad, honradez y valentía del campeón Lillo, que le han valido la envidiable situación a que ha llegado, es suficiente para esperar que la noche en que suba el ring del Teatro Apolo de Valparaíso, los aficionados porteños le premien con sus aplausos.

Jhon Walter, el campeón de su categoría de Panamá, día a día nos ha ido demostrando su valer, primero fué ante Belza, después ante Sánchez, evidenciando una buena escuela de pelea que lo coloca como un peligroso rival de nuestros pesos medios.

Hechas estas consideraciones, estimamos que nos encontramos frente a un espectáculo boxeril del más alto interés.

I. LILLO-L. GALLIERE EN CURICO.—Como se ha venido anunciando, hoy Sábado se efectuará en el local El Ring de Curicó, el interesante encuentro a 10 vueltas entre el campeón Indalicio Lillo y Lorenzo Galliére, vencedor de Julio Navarro.

La pelea será muy importante por su desarrollo reñido, que de seguro tendrá, pues ambos quieren obtener un buen triunfo sobre su rival.

Galliére, que se encuentra muy bien entrenado bajo la dirección de A. Coleman, cree seguro su triunfo y no ha escatimado sacrificios para presentarse hoy en magníficas condiciones y poder así triunfar sobre Lillo para actuar después con los pugilistas santiaguinos.

Lillo, cuya actuación en nuestros rings es de todos bien conocida, no ha descuidado su buena preparación, pues sabe que una derrota de manos de Galliére le impedirán poder firmar contratos de pelea con los pugilistas de ésta.

CENTRO DEPORTIVO LORD COCHRANE.—Hoy Sábado 15, a las 9 P. M., se efectuará una velada boxeril organizada por este Centro en su local, calle Lord Cochrane esquina Pedro Lagos. Habrán 30 rounds con decisión y una pelea de fondo a cargo de los valientes peleadores Sergio Lagos, del Cochrane, y Juan Loyola, particular.

LA INTERESANTE FIESTA BOXERIL DEL MACISTE SPORTING CLUB EN EL EDDIE POLO.—Como hemos anunciado anteriormente, mañana Domingo 16 del presente, a las 9 1|2 P. M., se llevará a efecto la velada boxeril a beneficio del Centro Maciste Sporting Club, en el local que posee el Eddie Polo B. C., Gálvez 1528, la que promete resultar un buen espectáculo boxeril, donde tendrán ocasión los numerosos aficionados al arte de la defensa propia de presenciar seis buenos encuentros entre peleadores de esta capital, tales como Carlos Abarca, Luis Solís, Oscar Garrido, Manuel Abarca.

Damos a continuación el programa confeccionado:

1.o Academia a 4 rounds, entre los señores Juan Mora y Guillermo Vargas, ambos del Maciste Sporting Club.

2.o Interesante academia a 4 rounds entre el señor Carlos Abarca, campeón peso pluma de aficionados, y el señor Oscar Garrido, profesor del Vicente Reyes.

3.o Pelea a 5 rounds con decisión, por el campeonato peso gallo del Centro Vicente Reyes, premio una medalla de plata al vencedor, entre los señores Eugenio Monrroy y Patricio Moreno.

4.o Academia a 4 rounds entre los señores Alejandro Blavi y Mario Manfredini, de los Centros Maciste B. C. y Vicente Reyes.

5.o Match a 4 rounds entre los señores Manuel Abarca y Luis Solís, de los Centros Calvin Respress y Ursus.

6.o Pelea a 6 rounds, de fondo con decisión, premio una medalla de plata al vencedor, entre los peleadores del Eddie Polo, señores Humberto Aguilera y Mario Ríos.

CENTRO DEPORTIVO TALLMAN.—Profesor para infantiles.—El conocido peleador peso mosca señor José Santos Lagos, dará clases a los socios infantiles de la institución, los días Martes y Viernes, de 8 1|2 a 10 P. M.

CENTRO DEPORTIVO "CORNELIO SAAVEDRA".—Cita a junta general para hoy Sábado 15, para elegir el Directorio que regirá los destinos de éste por el presente año.

Local de costumbre, a las 8 1|2 P. M.

SALVADOR FUENZALIDA B. C.—Directorio.—Presidente honorario, don Felipe Zúñiga; vice-presidente honorario, don Víctor M. Gacitúa.

Directorio activo:

Presidente, Moisés Miranda.
Vice-presidente, Luis Salinas.
Secretario, Oreste Francesetti.
Pro-secretario, Ramón Maldonado.
Tesorero, Zenón Valdés.
Pro-tesorero, Manuel González.

Directores: Oscar Francesetti, Daniel López, Benedicto Méndez, Manuel Lizama y José Molina.

HERMOSA FIESTA OBRERA.—El Domingo, a las 3 de la tarde, tendrá lugar en la Casa del Pueblo N.o 2, de la Avenida Valdivieso, a tres cuadras del término de la línea de los carros N.o 7, una hermosa fiesta deportiva organizada por la Federación de Empleados de Peluquerías.

Entre los números del programa figura un desafío de box a 4 rounds entre Willes Murray y Manuel Fuentes; y un preliminar entre Luis Vera y Oscar Ibáñez.

Agente Viajero

Ofrécese zona sur, Ventas, Representaciones, Cobranzas Comisiones. Ofrece fianza garantía. C. B., Ciudad. 2960-E-18

AZUL

"COLMANS"

EN SAQUITOS

OFRECEN:

WEIR, SCOTT & Co.

San Antonio 248

AGUILO HNOS.

PUENTE N.º 577

AVISAMOS al comercio y al público en general que con el fin de proceder a la venta y liquidación de todas sus existencias a reabierto su almacén

PUENTE N.o 577

VENTAS SOLO AL CONTADO Y A PRECIOS EXCEPCIONALES

EL SINDICO.

TURF

VALPARAISO SPORTING CLUB

LOS TRABAJOS DE AYER (Pista de arena)

—Mike, montado por G. Guerra, trabajó 1,400 metros en 1.32.

—Matadora, manejada por C. Cruz, movió 600 metros en 37 2|5, y, después de un descanso, repitió la misma distancia en 38.

—Campeamor, montado por Alf. Silva, pasó 1,000 metros en 1.6 2|5.

—Bismuto, montado por un aprendiz, movió 400 metros en 25.

—Gladstone, montado por S. Jiménez, pasó 1,400 metros en 1.35.

—Cautín, montado por un aprendiz, aprontó 400 metros en 25.

—Kipsel y Virgilio, montados ambos por aprendices, pasaron 800 metros en 51 3|5, ganando Virgilio por un cuerpo.

—Oracle, montado por un aprendiz, movió 400 metros en 25.

Clavijero, montado por L. Jopia, pasó 1,200 metros en 1.33 2|5.

—Bambalina, montada por un aprendiz, aprontó 600 metros a voluntad en 38.

—Palmpolaise, manejada por C. Castro, pasó a voluntad 800 metros en 55.

—Brougthy Ferry, montado por J. Oregón, largó 1,400 metros en 1.33 2|5.

—Erin, montada por un aprendiz, atropelló 600 metros en 40.

—Golden Glass, montada por un aprendiz, pasó 800 metros en 52 3|5.

—Nitrógeno, montado por un aprendiz, movió 400 metros en 25.

—Bordeaux, montado por J. Vergara, pasó una vuelta, sin gran apuro, en 3.22.

—Belle Hellene, conducida por A. Silva, movió fuerte 600 metros en 36 4|5.

—Sensata, montada por un aprendiz, movió 400 metros en 27, y, después de un descanso, repitió igual distancia en 27. Ambas veces no fué apurada.

NOTICIAS DIVERSAS

Marqués de Rical.— Este pupilo de Florentino Rojas, no cumplirá su inscripción en la séptima carrera de mañana del Valparaíso Sporting Club, por hallarse resentido de sus manos, y es muy probable que no reaparezca en público hasta dentro de algún tiempo.

Grenadier.—En la semana que termina, murió este hijo de Melbourne y Cibelle, que recientemente fué adquirido por el Stud Grenadier.

Fué castrado en la clínica veterinaria del Club Hípico y, a consecuencia de la operación, fué atacado de "el mal", siendo infructuosos todos los esfuerzos hechos por salvarlo.

Durham.— Es muy probable que este hijo de Pioneer y Macora no cumpla mañana su compromiso en el Clásico Valparaíso Sporting Club por encontrarse con una de sus manos bastante resentida.

Vicente Herrera.— Se ha trasladado a Viña del Mar este preparador para hacerse cargo del entrenamiento de Sergio, que seguirá en adelante bajo su cuidado.

GANADORES DEL PREMIO "VALPARAISO SPORTING CLUB" QUE SE DISPUTARA MAÑANA EN VIÑA DEL MAR

Año	NOMBRE	Edad	Peso	Tiempo
1886	Pisco	6	63	3.47 1|2
1887	Cachapoal II	4	58	3.51 1|2
1888	Wanderer	3	48	3.45
1889	Genovés	5	62	3.49
1890	St. Blaise	4	58	3.53
1891	No se corrió			
1892	Valparaíso	3	52	3.44
1893	Valparaíso	4	62	3.41 1|2
1894	Thunder II.	3	52	3.42 1|2
1895	Calcumilla	4	60	3.45
1896	Lancero	4	59	3.41 1|2
1897	Alhaja	4	60	3.42 1|2
1898	Oro	3	53	3.41 1|2
1899	Alhaja	6	65	3.38 1|2
1900	Fatal II.	6	68	3.39 4|5
1901	Sky Lark II	3	47	3.39 4|5
1902	L. Doncaster	4	60	3.44 4|5
1903	Sky Lark II	5	62	3.37 3|5
1904	Rebeca	4	60	3.38
1905	Andorra	3	48	3.33 3|5
1906	Almendro	5	64.5	3.44 4|5
1907	Alcázar	6	61.5	W. O.
1908	Alcázar	7	60	3.28
1909	Espectro	4	53	3.35
1910	Index	5	59.5	3.31 2|5
1911	Pinche	4	57	3.30
1912	Perfecta	4	55	3.28 2|5
1913	Belle Etoile	4	55	3.28 2|5
1914	Old Boy	4	57	3.31 2|5
1915	Old Boy	5	59.5	W. O.
1916	Old Boy	6	59.5	3.26 1|5
1917	Captain	3	50	3.26 4|5
1918	Margot	3	50	3.28 1|5
1919	Captain	5	61	3.25 3|5
1920	Captain	6	61	3.24

CONCEPCION SPORTING CLUB

PROGRAMA PARA LAS CARRERAS DEL DOMINGO PROXIMO

Premio BACO.— 750 metros.

	Kilos
1 Tintero	58
2 Ratón	57
3 Hipócrates	54
4 Obrita	53
5 Floripina	53
6 Ondina	52
7 Ruble	62
8 Entente	60
9 Café	48
10 Reclusa	46
11 Terrible	44
12 Sátira	44
13 Punch	43
14 Taravilla	42
15 Cifuelo	41

Premio BACHICHA.—900 metros.

	Kilos
1 Sacarina	58
2 Siciliana	58
3 Gloria Turf	56
4 Hipócrates	55
5 Stolen Kiss	55
6 Chillanejo	52
7 Pechén	52
8 Hollín	52
9 Tamagno	52
10 Fogata	51
11 Exhalación	50
12 Café	46
13 Digno	44

Premio BUENA RAZA.—2,100 metros.

	Kilos
1 Leoncillo	58
2 Dover	56
3 Olla	51
4 Endimión	50
5 Turpín	48
6 Ragusa	47

Premio BIBELOTE (1.a serie).—1,200 metros.

	Kilos
1 Alvia	58
2 Borgue	57
3 Mrs. Joe	55
4 Cylgad	52
5 Dodge	50
6 Galia	45
7 Cadete	41

Premio BIBELOTE (2.a serie).—1,200 metros.

	Kilos
1 Lonchinvar	59
2 Willbrodo	58
3 Reclamo	54
4 Desolación	53
5 Escarapela	51
6 Entente	50
7 Pechén	48
8 Sans Rival	48
9 Terrible	47
10 Gabardina	44

DE MONTEVIDEO

Palospavos, en el Gran Premio José Pedro Ramírez

El Jueves 6 del corriente se disputó en el Hipódromo de Maroñas esta importante carrera internacional, en la cual compitieron los mejores productos del turf oriental con lo más selecto del élevage argentino.

El ganador Gran Premio Carlos Pellegrini, Palospavos, se impuso por clase, aun cuando fué en forma estrecha, venciendo a Gaulois por una cabeza.

El hijo de Papanatas correspondió en esa forma a la ilimitada confianza depositada en él por su caballeriza, como asimismo por el público, que lo unjió gran favorito.

Damos el resultado general de la gran carrera:

Gran Premio JOSE PEDRO RAMIREZ (Carrera Internacional).—$ 20,000 al 1.o, 3,000 al 2.o y 1,500 al 3.o—Distancia: 2,800 metros.

1.o Palospavos, 54 kilos, por Papanatas y Royal Princess, del stud Saturnino J. Unzué, Domingo Torterolo . 11080 5025
2.o Gaulois, 54, D. Cardoso 12035 3391
3.o Caid, 54, P. C. Moreno 1793 1594
4.o Aldeano, 54, B. Gómez 2300 1674
5.o Buen Ojo, 60, A. Grassi 6177 3212
Kaporal, 60, C. Ferragut 712 617

Totales 34097 14113

Retirados: Zig Zag, Moloch, Corot, Ziem, Rey Puesto, Patitieso, Pretal (con Palospavos); Quo Vadis?, Ford, Dreaming y Carillón.

Dividendos: de Palospavos $ 5.40 y 3.50; de Gaulois, 3.60.

Ganada por la cabeza; el 3.o a 3 y medio cuerpos.

Tiempo: 2'57" 4|5.

Entraineur: Juan Torterolo.

TRIBUNALES

CORTE SUPREMA

Movimiento habido en 14 de Enero de 1921.

El Excmo. Tribunal se ocupó de las causas en acuerdo.

Falladas de acuerdo.—Arbitraje en juicio Pedro Bannen con Suc. Francisco Domínguez c. forma, ha lugar redactor señor Cisternas; Contra Luis A. Flores y otros c. fondo, indemisible, redactor señor Santa Cruz; Gregorio Correa O. con Vicente García H. c. fondo, sin lugar, redactor señor Fóster Recabárren; y Municipalidad de San Bernardo con Fisco, c. fondo, anulada de oficio sentencia, redactor señor Castillo.

CORTE DE APELACIONES

Movimiento del 14 de Enero 1921

1.a Sala.— Agregada revocada contra R. Silva.

1. Contra A. Ramos, confirmada.
2 Contra A. Lefrancois, confirmada.
3 Contra D. Meza, confirmada.
4 Contra J. Perelló, confirmada.
7 Contra M. Cabrera, confirmada.

Rojas con Cyril W., fallada de acuerdo.

Alegaron: En la agregada, don Pedro Daza; en la 7 don Narciso Sepúlveda.

2.a Sala.—1 Contra Arturo González y otros, fallada; 2. Contra Segundo Ramírez, fallada; 3. Contra Pedro Pino, fallada; 4. Sumario por hurto a José Jesús Herrera, fallada; 5. Contra Raimundo Pezoa, fallada; 6. Contra Marcial Crespo, fallada; 7. Sumario por hurto a Claudina Espinoza, confirmada c. declaración; 8. Contra Camilo Espinoza, aprobada; 9. Contra Calixto Ovalle y otros, aprobada; 10. Contra Juan Bautista Reyes, confirmada.

No vistas las demás.

Fallada de acuerdo:

Reclamo de patente de la Compañía Industrial; Banco de Chile con Banco Nacional, confirmada.

No hubo alegatos.

3.a Sala.—1. Contra R. Herrera, confirmada; 2. Contra M. Guajardo, confirmada; 3. Contra Ibaceta, confirmada; 4. Contra González, confirmada; 5. Contra Moreno, confirmada; 7 Contra Abarca, confirmada; 7. Contra Villarroel, confirmada.

Alegarón:

En la 6, don Nazarino Chacón.

4.a Sala.—1. Contra Elías Villarroel y otros, falladas, aprobada con declaración; 2. Contra Javier Toro, Ignacio Castro, falladas, aprobada; 3. Gustavo González Varas con Ignacio Canales, falladas revocada.

No vistas las demás.

Agregadas: Contra Luis A. Cabello, aprobada; Contra Emilio Leiva, fallada revocada.

Falladas de acuerdo

Rafael Benguria (Denuncia de la Dirección General de Sanidad); Recurso de hecho de Francisco Celis; Pedro Colvet con Carlos Fóster, falladas de acuerdo, revocada.

INGRESO CIVIL

1.a Secretaría

Rec. hecho H. Salas, 1.a instancia; Rec. queja, E. Jofré, 1.a instancia; Valdivia con Sepúlveda, juzgado de Apelaciones.

INGRESO CRIMINAL

Contra L. Boursac, 1er juzgado; Toro con Cáceres, 1er. juzgado; Herrera con Alcaino, 3er. juzgado; Contra A. Carrasco, Buin; Contra C. Barahona, 4.o juzgado; Müller con Baines, 2.o juzgado; Contra L. Cabello, San Bernardo; Contra J. Vivanco, San Felipe.

SEGUNDA SALA

INGRESO CRIMINAL

(Fabres)

Contra Alejandrina Morales, Buin; Sumario por muerte de Macario Benavides, Vichuquén; Sumario por muerte de José D. Rojas, Vichuquén; Sumario por robo a Alejandro Farcedi, Vichuquén;

INGRESO CIVIL

No ingresó ninguna causa.

RECURSO DE QUEJA A UN JUEZ

En el recurso de queja de don Germán J. Contreras contra el juez del 4.o juzgado civil de esta ciudad, la Iltma. Corte dió lugar en dicho recurso por mayoría de votos.

JABON PRACTICO

EL MAS PURO Y ECONOMICO

$0.80 el pan

Pídase en las principales Boticas y Droguerías.

INFORMACIONES COMERCIALES, INDUSTRIALES Y A

CAMBIO

BANCARIO	$ 13|16
COMERCIAL	$ 13|16

EQUIVALENCIAS DEL CAMBIO BANCARIO

1 LIBRA VALE	$ 27.23
1 DOLAR	7.49 1|4
1 FRANCO	0.44
1 MARCO	0.10.8
1 LIRA	0.28.9
1 PESETA	0.99
1 NAC. ARG.	2.60 3|4

PREMIO DEL ORO: 110 %

VALOR DEL PESO ORO DE 18 d.

Al cambio bancario de $ 13|16, un peso oro de 18 d. vale $ 2.04.25.

Como el recargo comercial es de 110 por ciento, hay una diferencia de 5.75 por ciento.

LA LIBRA Y EL DOLAR

Los telegramas procedentes de Nueva York, recibidos ayer en los Bancos de esta ciudad, indican las siguientes cotizaciones:

Oro americano a la vista

Londres y Río de la Plata	$ 3.74
Anglo Sud Americano	3.74
Alemán Transatlántico	3.71
City Bank	3.74 1|4

LOS BANCOS QUE SE EXPRESAN HAN FIJADO LOS CAMBIOS SIGUIENTES:

BANCO DE CHILE
Enero 14.

Plazas	90 dv.	A la vista
Londres	8 13|16	8 19|32
París	2.23 1|2	2.18
N. York		7.49 1|2
Italia	3.85 1|2	3.76
España	1.00 3|4	0.98 1|2
Argentina		2.60 1|2
Hamburgo	9.17 1|2	8.95 1|2

ESPAÑOL DE CHILE
Enero 14.

Plaza	90 dv.	A la vista
Londres	8 8|16	8 19|32
La libra vale	29.31	27.93
La libra siria		27.93
La peseta	0.98.03	1.—
Florín		2.48.44
El franco	0.44.84	0.45.87
El dólar		7.43
Nac. Arg.		2.58
Liras ital.		0.25.85
Marcos		0.11.11
Fco. suizo		1.173
Fco. belga		0.47.16

LONDRES Y RIO DE LA PLATA LDO.
Enero 14.

Cambios sobre el exterior

Plazas	90 dv.	A la vista
Londres	8 13|16	8 19|32
París	2.22 1|2	2.19 1|4
Amberes		2.07 1|2
N. York	3.74	7.47 1|2
España		1.00
Italia		3.83 1|4
Brasil		8 9|16
Uruguay		5.87 1|4
Argentina		2.62
Alemania		
Suiza		85
Siria		9 9|16
Portugal		Id.
Panamá		Id.
Perú		Id.

THE NATIONAL CITY BANK OF NEW YORK
Enero 14.

Cambios del día 13 de Enero de 1921 a las 3 P. M.

Países	A la vista	90 d|v.
N. América	7.44 1|2	
Inglaterra	8 19|32	8 13|16
Francia	45 1|2	
Italia	25.85	
España	99	
Suiza		
Argentina	2.55	
Bruselas		
Oro	1.11.80	1.09.80
Berlín	10.90	

BANCO ANGLO-SUD-AMERICANO LDO.
Enero 14.

Plazas	90 dv.	A la vista
Londres	8 13|16	8 19|32
París	2.22	2.19 3|4
España		1.00
Italia		3.84 1|4
Suiza		84 3|4
Bélgica		2.08 3|4
Holanda		40 1|4
Alemania		8.84 1|4
N. York		7.44 1|4
B. Aires		2.68 1|2

BOLSA DE COMERCIO

MOVIMIENTO

Sin mayores variantes en cuanto al movimiento, continuó operándose ayer en el mercado bursátil.

Los negocios realizados en ambas ruedas fueron de importancia, adjudicándose lotes de interés en diversos títulos, cuyo detalle podrá observarse en la sección respectiva.

Fuera de algunos conformes de interés en Caja 8-1 e Hip. 8-1, los demás negociados carecieron de importancia.

El total de lo operado en acciones ascendió a 1.292,636|50 efectivos y en bonos a 192,000 nominales.

Tanto en bonos como en acciones los precios acusaron flojedad, bajando la mayoría de los transados en ambos renglones.

CIERRE DEL CAMBIO Y ORO

Cambio, vendedor, 8 25|32; comprador, 8 13|16.

Oro, vendedor, 110.50; comprador, 110.

OPERACIONES EFECTUADAS

Primera rueda

8000 Hip. 8-1, P. H., 94.
4 Tattersall, 160.
1000 Hip. 8-1, 94.
3000 Hip. 8-1, 94.
19 Banco Francés, 53.
200 Antof., Enero 27, 117.
5 Gas, 53.
15 Gas, 57 1\|2.
15 Gas, 57 1\|2.
8 Gas, 57-1\|2.
4 Gas, 57.
2 Gas, 57.
3 Gas, 57.
15 Gente Granda, 55.
5000 Caja 8-1, 95 7\|8.
1000 Caja 8-1, 95 7\|8.
1000 Caja 8-1, 95 7\|8.
2000 Hip. 8-1, 94.
500 Banco Nacional, 60.
200 Banco Nacional, 60.
100 Viñas, 41.
50 Viñas, 41.
50 Viñas, 41.
200 Antof., Enero 27, 117.
16000 Caja 8-1, 95 7\|8.
14000 Caja 8-1, 95 7\|8.
100 Viñas, Enero 27, 41.
200 Lota, Enero 27, 52.
100 Lota, 52.
5000 Hip. 8-1, 94.
3000 Caja 8-1, 95 7\|8.
7000 Caja 8-1, 95 7\|8.
20000 Hip. 8-1, 94.
100 Lota, Febrero 10, 52.
100 Llallagua, Febrero 10, 200.
17 Gas, 57.
100 Llallagua, Febrero 10, 200.
100 Lota, Enero 27, 51 1\|2.
100 Lota, Febrero 10, 52.
100 Lota, Febrero 10, 52.
100 Lota, Febrero 10, 52.
100 Lota, Febrero 10, 52.
100 Lota, Febrero 10, 52.
100 Lota, Febrero 10, 52.
100 Lota, Febrero 10, 52.
200 Lota, Febrero 10, 52.
100 Lota, Febrero 10, 52.
100 Lota, Febrero 10, 52.
200 Llallagua, Enero 27, 199.
300 Antof., Febrero 10, 117 1\|2.
500 Antof., Enero 27, 117.
300 Antof., Enero 27, 117.
200 Antof., Enero 27, 117.
500 Antof., Enero 27, 117.
200 Antof., Enero 27, 117.
100 Antof., Enero 27, 117.
100 Banco Chile, 188 1\|2.
100 Llallagua, Enero 27, 198 1\|2.
100 Llallagua, Enero 27, 198 1\|2.
100 Llallagua, Enero 27, 198 1\|2.
100 Lota, Febrero 10, 51 1\|2.
200 Lota, Enero 27, 51.

Segunda rueda

8000 Caja 8-1, 33.
100 Tocopilla, Enero 27, 29.
500 Tocopilla, Febrero 10, 29.
500 Tocopilla, Febrero 10, 29.
100 Loa, 62.
100 Loa, 62.
200 Llallagua, Enero 27, 195.
100 Llallagua, Enero 27, 195.
100 Llallagua, Enero 27, 195.
200 Llallagua, Enero 27, 194.
100 Huanuni, Enero 27, 35.
7000 Caja 8-1, 95 3\|4.
10000 Caja 8-1, 95 3\|4.
5000 Caja 8-1, 95 3\|4.
100 Llallagua, 195.
100 Llallagua, Enero 27, 194.
200 Lota, Febrero 10, 50 1\|2.
500 Lota, Febrero 10, 50 1\|2.
200 Lota, Febrero 10, 50 1\|2.
100 Lota, Febrero 10, 50 1\|2.
30000 Caja 8-1, 95 3\|4.
10000 Caja 8-1, 95 3\|4.
23000 Caja 8-1, 95 3\|4.
6000 Caja 8-1, 95 3\|4.
100 Llallagua, Febrero 10, 193.
100 Llallagua, Enero 27, 192.
200 Llallagua, Enero 27, 192.
100 Llallagua, Enero 27, 192.
100 Llallagua, Febrero 10, 193.
100 Llallagua, Enero 27, 193.
200 Llallagua, Enero 27, 193.
7000 Caja 8-1, 95 3\|4.
300 Viñas, 40.
300 Viñas, Enero 27, 40 1\|2.
100 Llallagua, Febr. 10, 194 1\|2.
100 Llallagua, Febr. 10, 194 1\|2.
100 Llallagua, Enero 27, 193.
100 Llallagua, Febrero 10, 192.
200 Llallagua, Febrero 10, 192.
100 Llallagua, Febrero 10, 193.
100 Llallagua, Febrero 10, 193.
100 Llallagua, Febrero 10, 193.
100 Llallagua, Febrero 10, 193.
100 Llallagua, Febrero 10, 193.
200 Llallagua, Febr. 10, 192 1\|2.
50 Fuegos, 60.
200 Llallagua, Enero 27, 193.
100 Llallagua, Febrero 10, 193.
100 Llallagua, Febrero 10, 193.

OFERTAS, DEMANDAS Y ULTIMAS COTIZACIONES

BONOS

Caja 8-2%. — Comprador por 4,000 a 97.

Caja 7-2%. — Comprador por 30,000 a 90 y vendedor por 1,000 a igual precio.

Caja 7-1%. — Comprador por 100,000 a 90¼ y 10,000 año 1912 a 91.

Caja 6-1%. — Quedó comprador por 10,000 a 88.

Hipotecario 8-1%. — Vendedor por 1,000 a 94.

Hipotecario 7-1%. — Comprador por 5,000 a 85 y vendedor por 2,000 a 86.

Garantizador. — Vendedor por 20,000 y 3,000 a 75.

Garantizador 7%. — Comprador por 2,000 año 1906 a 65.

ACCIONES BANCARIAS

Chile. — Comprador por 74 y 100 acciones a 188½ y vendedor por 10 a este mismo precio.

Nacional. — Comprador por 100 acciones a 60.

Hipotecario. — Vendedor por 50 acciones a 630.

SOCIEDADES MINERAS

Llallagua. — Quedó en rueda comprador por 100 acciones a 198 para Enero 27. Cerraron con transacción a 192½ para Enero 27.

Tocopilla. — A 29 para Febrero 10 quedó comprador en rueda por 1,000 acciones.

Lota y Coronel. — Quedó en rueda comprador por 1,000 acciones a 50½ para Febrero 10. Cerraron con transacción a 50½ para Febrero 10.

María. — Vendedor por 500 acciones a 5½ para Enero 27. Cerraron con vendedor a 4 al contado.

Disputada. — Vendedor por 200 acciones a 15.

Demasías. — Comprador por 100 acciones a 14½ y vendedor por 100 a 16½.

Lebu. — Para Enero 27 se ofreció vender 500 acciones a 71.

San Bartolo. — Vendedor por 1,000 acciones a 14 para Enero 27.

Vacas. — Cerraron con vendedor a 3½ al contado.

SOCIEDADES SALITRERAS

Antofagasta. — Vendedor en rueda por 200 acciones a 117 para Enero 27. Cerraron con comprador a 116½ para Febrero 11.

Peñón. — Vendedor por 250 acciones a 13¼.

Galicia. — Para Enero 27 hubo en rueda comprador por 500 acciones a 24 y vendedor por 100 a 25.

SOCIEDADES GANADERAS

Tierra del Fuego. — Comprador por 400 acciones a 59 para Enero 27.

Gente Grande. — Vendedor por 100 acciones a 54 al contado.

COMPAÑIAS DE SEGUROS

América. — Vendedor por 27 acciones a 95.

SOCIEDADES INDUSTRIALES

Gas de Santiago. — Vendedor por 10 acciones a 56.

Malvoa. — Vendedor por 200 acciones a 22 para Enero 27.

Vapores. — Comprador por 100 acciones a 73 para Enero 27.

Tattersall. — Quedó vendedor por 100 y 54 acciones a 160.

SOCIEDADES PETROLIFERAS

Nacional de Petróleos. — Quedó en rueda vendedor por 1,000 acciones a 0.70.

VIDA OBRERA

LAS VELADAS OBRERAS DE ESTA NOCHE

ACION DE OBREROS DE TA.—Ateniéndonos al volan ha repartido profusamente los talleres tipográficos, n los delegados cobrar la traordinaria para acudir en los camaradas porteños que peñados en mejorar su si económica; y que fué acor el Directorio en sesión del ción pasado. La cuota será 9 y de 50 centavos para los biéndose suspender, por esta pago de la cuota ordinaria n de dar cumplimiento a la inaria.

en olvidar todos los federa otitud de los obreros porte resencia de la crisis que tu la época de las prisiones; una obligación corresponder forma, puesto que le debe solemne lealtad de confra

misión que llevará este dine paraíso, partirá hoy Sábado P. M., de consiguiente, los deberán dar cuenta al te ta tarde de 3 a 6. objeto de solucionar otro de conocer el movimiento ta porteño, esta tarde, a las efectuará una importante en donde se le darán ins precisas a la comisión que paraíso.

RO ARTISTICO "CARLOS A".—Este conjunto prepara da en honor y beneficio del ctor cómico del cuadro, se Maturana D., como un re ento al valioso concurso prestado a distintas institu urante dos años. sta velada se pondrá en es comedia escrita por el di el cuadro, señor Luis Ayala, tanto éxito se diera tiem

RO SANTIAGO.—Esta insti ene el sentimiento de comu sus socios y centros de la acional, el fallecimiento del del Centro, señor Manuel Negrete, acaecido antenoche. erales se verificarán hoy Sá as 4 1|2 P. M., partiendo el esde su casa habitación, Be 259, al mausoleo de la So dga del Trabajo, de la cual tinto socio jubilado.

RO DE ARTE Y SPORT.— mo ha despertado entre las del barrio, el beneficio que a efecto este Centro a fines en curso, en el local de la "Camilo Henríquez", Arturo uina Copiapó (altos). ersonas que deseen entradas solicitarlas al secretario del en el local mencionado.

EDAD SOCORROS MUTUOS ARDO O'HIGGINS".—En con d con el artículo 40 de los s, se invita a los socios a general ordinaria con el ob hacer la recepción del nuevo io, que se efectuará mañana, A. M. smo día se llevará a efecto, de la Sociedad Socorros Mu Hojalateros y Gásfiters, un en honor de los directorios en de ambas instituciones. manifestación se verificará en ta del señor Alejandro Vega, en la Población Riveros, ca poas 48, a las 4 P. M. tarjetas son del valor siguien oritas, $ 2; caballeros, $ 4; $ 1; y están en venta en casa or Vicente Baeza, Bandera igarrería de don Antonio Ló coleta 171. dvierte a las comisiones en as de la colocación de tarjetas lunch, que deberán dar cuen u cometido hoy Sábado, a las 1., en la secretaría, Salas 208, contrario se darán por toma

ITE OBRERO EJECUTIVO.— los tomados.—Celebrar próxi te en el local que se indique, amblea plena de todos los ele que marchan de acuerdo con omité; recomendar que activen bajos electorales, a los cama de San Fernando, Rancagua, toria, Melipilla, San Antonio, lipe, Los Andes, Quillota, Ca Santiago; pedir a los socios lo Mena C., David Díaz G., Valenzuela H., José Delgado ón de la Vega, que activen las y conferencias en sus res s localidades donde están ubi desechar por completo todas iciones hechas a este Comité, yudar con sus fuerzas algunos atos independientes y elegidos rtidos que tienen fuerzas pro decir que el Comité está au o para hacer política obrera erdo con sus elementos y ne es federales.

IEDAD UNION COOPERATI E PROPIETARIOS "POBLA INDEPENDENCIA".—En jun eral celebrada el 9 del corrien nombró el nuevo Directorio girá el período de 1921, el que compuesto de la siguiente for

idente honorario, señor Diego lla; vice-presidente honorario, Aurelio López; presidente efec señor Juan Jaque; vice-presi señor P. A. Sepúlveda; secre señor Eusebio Zapata S.; pro ario, señor José Torres; teso señor Federico Walker; sub-te señor J. M. Carvajal; direc señores: Venegas, L. Contre Francisco Berríos.

IEDAD "DEFENSORES DE EN 1879".—Se invita a todos cios para mañana, a las 4 P. la quinta, Juárez 769, a fin de istan a un lunch preparado en ación de los aniversarios de tallas de Chorrillos y Miraflo este acto asistirá el General nto. La fiesta se celebrará con da del Buin 1.o de Línea. ecretario don Isaías Tagle R., la manifestación.

MUERZO.—Se previene a los s que deseen adherirse al al o con que se festejará a don Dellepiane por su brillante o que obtuvo sobre el señor que pueden hacerlo hasta ma Domingo, a las 10 A. M., hora se tomará el tren a Barran

datos proporcionará hoy en la ctiva Obrera, el comité com por los señores Oscar Nava Guillermo Kergall, Armando y el vice-presidente, señor io.

IEDAD DE S. M. "LIGA DEL AJO".—Habiendo fallecido el fundador don Manuel Jesús a Negrete, se invita a los so sus funerales que se verifica oy Sábado, a las 4.30 P. M. cortejo partirá de la casa mor ubicada en Bezanilla 1263, al terio Católico. nvita también a las sociedades s y a los amigos del extinto.

CIEDAD MUTUAL DE COMER TES. — Homenaje a don Agus erey Jorquera. — Conforme a la ón que se hizo el Miércoles pa celebró sesión ordinaria el Di io de esta institución. respondencia. — Se leyó el ac la recepción de la tesorería por btesorero señor Gaspar Cid, la ué aceptada conforme. Y una so d de admisión presentada por el nte a socio señor Herminio Ga quedando su discusión para la del día. enta. — El señor presidente, po ose de pie, y en sentidas frases, enta del fallecimiento del socio ado don Agustín Serey Jorque quien tuvo palabras de elogios, ociendo en su persona a uno de e fueron fundadores de la so d, con cuyo fallecimiento perdía stitución a uno de sus socios entusiastas, que supo sobresalir s demás por su entusiasmo que zo característico entre sus com ros de labores. Terminó el se presidente, proponiendo mandar la familia del señor Serey, dos : una para la señora viuda y para su hijo y consocio don Agustín Serey, idea que fué ada por la unanimidad de la sa ncontrándose presente en la sa nuevo director don Juan B. Mal do, se procede a tomarle el jura idientes. — Don Carlos Cornejo, del juramento prestado por el o director señor Juan B. Maldo se refiere a la conveniencia de cambiar su redacción, por no consultar actualmente todas las ideas que mantienen los socios, quienes los hay demócratas, conservadores, radicales y de otras creencias, proponiendo y haciendo indicación al respecto para que la actual redacción sea modificada y, en vez de citar el nombre del Todopoderoso, diga solamente por "vuestro honor y vuestras creencias". La indicación del señor Cornejo dió ocasión para que se suscitara un debate al respecto. Se aceptó la idea, como asimismo, introducir este acuerdo en la próxima reforma de los estatutos.

Don Amador Marambio se refiere en seguida a un acuerdo que existía sobre cierta manifestación que ofrecería la institución a todos los amigos, incluso los de la prensa, y después de hacer ciertas consideraciones con dicha referencia, termina haciendo indicación para que se efectúe en el presente mes, indicación que puesta en discusión, dió motivo para que se suscitara un largo debate en el cual se dejó especial constancia de la conveniencia de esta manifestación en honor de todos aquellos que modestamente y en forma por demás halagadora, han ayudado a subir a la sociedad al pie de florecencia en que se encuentra.

En este debate, participaron todos los directores presentes, concordando sus opiniones en el sentido de la mayor magnificencia de dicha manifestación por tratarse de un acto de reconocimiento para todos aquellos que han tenido la delicadeza de aportar su contingente en bien del progreso y de la buena marcha de la institución.

En el transcurso del debate, se emitieron diversas ideas arribándose al acuerdo de nombrar una comisión para que finiquite este asunto y prepare la manifestación, la que quedó compuesta por los siguientes señores: directores: José Fernández, vice-presidente; Carlos Cornejo, secretario interino; Amador Marambio, Alejandro Albini, pro-secretario, Marco A. Fuentes y del presidente señor Luis Cornejo Reveco.

Orden del día. — Se pone en discusión la solicitud de admisión del aspirante a socio señor Hermindo Garrido, la que después de proporcionar los datos el patrocinante, don Juan B. Maldonado, fué aceptado como tal.

A continuación, el señor Maldonado, como nuevo director, agradece la manifestación de confianza que le ha dispensado la sociedad para nombrarlo a desempeñar un puesto de director y hace promesa de trabajar hasta donde le sea posible por conseguir día a día más el progreso de esta institución.

Por encargo del consocio nuevo, señor Garrido, se acordó imprimir varios ejemplares de unos proyectos que tendrá en estudio la sociedad. Asimismo, citar a la Comisión de Sanidad para el próximo Miércoles a fin de que se preocupe de asuntos de suma importancia social.

CIRCULO DE AMIGOS "LOS PERROS". — **La manifestación de mañana en honor del nuevo directorio.**— Como lo habíamos anunciado, oportunamente, mañana se llevará a efecto la manifestación que los miembros del Circulo Deportivo "Los Perros", ofrecen en honor del nuevo directorio, que regirá los destinos de la institución durante la presente temporada.

Esta manifestación, se llevará a efecto en la espaciosa quinta ubicada en la Avenida Chile 490 (Pa Palma), la que ha sido convenientemente arreglada para esta reunión. La comisión de fiestas, no ha omitido sacrificio alguno para que ella resulte lucida, ya que se trata del reconocimiento y adhesión hacia el nuevo directorio que inicia sus funciones.

El Directorio, aprovechará esta oportunidad para hacer entrega de algunos premios del último campeonato atlético llevado a efecto en los primeros días de Diciembre y que se adeudan a algunos de los vencedores.

Dadas las simpatías de que goza esta entusiasta y prestigiosa institución, de seguro que el local donde se llevará a efecto esta reunión se hará estrecho para contener los numerosos invitados, delegaciones de instituciones amigas y adherentes.

El directorio que regirá los destinos de la institución durante el presente año es el siguiente:

Presidente, señor Alejandro Vargas C.; secretario, señor Delfín Illabaca H.; tesorero, Eugenio Rubio; directores: Miguel Ruiz y Eduardo Figueroa.

SOCIEDAD DE SOCORROS MUTUOS LA AURORA. — Como está anunciado, mañana Domingo se llevará a efecto el paseo campestre que esta institución ha organizado a la Quinta de los Obreros, en Lo Ovalle, donde se servirá un almuerzo y once. Esta manifestación será amenizada por un excelente trío que ejecutará escogidos trozos musicales y el cual ha prestado desinteresadamente su concurso.

Dado el buen número de adherentes esta fiesta promete ser todo un éxito. A esta fiesta, se han invitado especialmente a los miembros de la prensa. Tomar carro La Cisterna, paradero 14.

CIRCULO DE AMIGOS LOS "H".— En junta general celebrada el 13 del presente, se eligió el siguient directorio que regirá los destinos de la institución durante el presente año:

Presidente, señor Pedro P. Valenzuela; vice-presidente, señor Alberto Tapia; tesorero, señor Manuel Barrera; secretario, señor Rafael Barrera; directores, señores: Manuel Ahumada, Ossel Arriagada, David Saavedra y Humberto Cerda.

ESTUDIANTINA ESMERALDA. — Como se ha venido anunciando, mañana tendrá lugar el beneficio profondos sociales, en el espacioso y cómodo salón teatro que la Sociedad Artesanos La Unión, que posee en Riquelme 859.

En este mismo día, se llevará a efecto también las clases de 9 a 12 de la mañana.

Se advierte a las personas que deseen pertenecer al cuadro de ejecutantes, que la cuota mensual se ha fijado en la suma de un peso.

ELABORADORES EN MADERAS. —Estando en huelga los carpinteros en la obra del Club Hípico, se ruega a los demás obreros del gremio, no ir a pedir trabajo a esta sección.

SOCIEDAD LA DEMOCRACIA. — Hoy a las 9 P. M., se llevará a efecto un gran baile social en honor del nuevo directorio.

Para dar más realce a esta manifestación, han prestado galantemente su concurso conocidos artistas, los cuales tendrán a su cargo los núms. de canto y recitación y se invita a las familias del barrio, para que asistan a este acto.

A las señoritas asistentes se les obsequiarán flores, helados y dulces.

Se nos pide invitar de un modo especial a las sociedades amigas, Gerardo Rodríguez, Ilustración, Esperanza, Luis Acevedo, Fermín Vivaceta, Instructiva Obrera y Royal.

Recomendamos la asistencia a los señores directores de turno.

El Domingo habrá matinée, libre pensamiento a las 5 P. M. y será dirigida por la señorita Clara. Se pondrá término a este baile a las 12 P. M.

LIGA DE DEFENSA DE COMERCIANTES. — Entre los socios de esta institución, circula la siguiente invitación:

"Estimado señor: Es tradicional en nuestra institución celebrar dignamente el aniversario social, fecha que nos recuerda la entrada de ella al concierto del comercio, cuya actividad es una de las más poderosas bases en que descansa el progreso de las naciones, así es que nosotros no olvidamos que el próximo 6 de Febrero cumple cuatro años de existencia, nuestra querida institución, por lo cual, el directorio ha tomado la determinación de verificar un paseo campestre al cual deben asistir todos los socios, para conmemorar íntimamente la fecha de la fundación de nuestra sociedad.

A este acto serán invitadas las autoridades, miembros de instituciones análogas; amigos de la prensa y especialmente la Lega de Li Escergenti de Valparaíso, institución congénere, a quien nos unen lazos especiales de simpatía.

Para llevar a efecto este paseo, en el cual se servirá un almuerzo, se ha elegido la pintoresca "Quinta Limay", ubicada en la Avenida Recoleta N.o 1314 (frente al Cerro Blanco, carro N.o 7).

Encarecemos vivamente el concurso de su presencia a la fiesta, pues con ello realzará la manifestación y servirá a la vez, de exponente de unión y solidaridad, sentimientos que siempre deben reinar en toda sociedad bien constituída.

Esperamos su adhesión que siempre fué entusiasta y que en estos momentos serán valiosa. — El Directorio".

CENTRO RECREATIVO LA ILUSTRACION.— La velada de esta noche en Bascuñán N.o 542.— Damos a continuación el programa de la gran velada literario-musical, que el Cuadro Artístico de este Centro efectuará, a las 8 y media P. M., esta noche:

Primera parte.— I. Obertura.— 2. Poesía declamada por Sámolo de la Cruz.— III. Poutpurry, cantado por el señor Enrique Pérez.— IV. "Un buen arreglo lo hace todo", diálogo cómico, por Fernando Torres y Juan Abarca.— V. Fragmento de La Mendiga, recitado por el señor M. Díaz.— VI. Zapateo americano, por el inimitable Tommy Wallace (25 figuras).— VII. "Por subversivos", monólogo cómico por Juan Abarca.— VIII. "Amor que mata", hermoso diálogo dramático, por la señorita Yola Pando y señor Marcelino Díaz.— IX. Gran acontecimiento! Reaparición de la recordada y celebrada murga Chile-Argentina, formada por picantes, inmigrantes y atorrantes, con coplas de palpitante actualidad, bajo la competente dirección del reputado maestro Beble, Beble, Beble....

Segunda parte.— I. Obertura.— II. Exito. Representación del chistoso juguete cómico de ambiente campesino, original del señor Andrés García, titulado "Justo y Malena", con el siguiente reparto:

Malena, señorita Yola Pando; Dolores, señorita Lía Royal; Justo, señor Juan Abarca; Telésforo, señor Gustavo Kergall Casimiro, señor Fernando Torres; Agente, señor Custodio Abarca; Guardián, señor Enrique Pérez; Cantores, gente del pueblo, etc.

Tercera parte.— Gran baile social en honor de las familias asistentes, dirigido por los señores Marcelino Díaz, Enrique Pérez y Juan B. González.

Entrada general, 60 centavos.

Libre para las señoras y señoritas.

—Se nos encarga advertir a los ganadores del gran concurso de disfraces, que este Centro efectuó para la Pascua, que los premios serán entregados en la tertulia de mañana Domingo.

CENTRO FAMILIAR ARTURO ALESSANDRI.— El baile de hoy.— Como lo hemos venido anunciando, hoy a las 9 P. M., en el salón-teatro del Consejo Federal N.o 21, ubicado en San Pablo N.o 1511, se efectuará el gran baile social con motivo de la recepción del nuevo Directorio.

Dado el gran entusiasmo que hay entre los socios, como también en las familias del barrio, este acto promete tener un franco éxito.

El baile será acompañado con juego de serpentinas y flores. El buffett, como de acostumbre este Centro, estará surtido de toda clase de refrescos, dulces, pasteles, frutas, etc., a excepción de las bebidas alcohólicas.

Debido a que no ha sido posible mandar nota oficial, se ruega al Centro Familiar 1.o de Mayo, Estudiantina La Unión y Centro Deportivo Esparta, se den invitados por la presente.

SOCIEDAD DE CARPINTEROS Y EBANISTAS FERMIN VIVACETA.—Como se ha venido anunciando, hoy a las 9 P. M., se llevará a efecto la gran velada literario-musical y baile familiar organizado por la comisión de fiestas, a beneficio profondos estandarte.

Esta velada debió haberse efectuado el día 11 de Diciembre próximo pasado, pero hubo de suspenderse por lluvia.

Se avisa a todas las personas que tienen entradas con esa fecha, que son válidas para hoy.

El programa que se realizará, es el siguiente:

Primera parte.— 1. Obertura por el maestro Rodenas.— 2. Concierto por la Estudiantina La Unión.— 3. Se pondrá en escena la chistosa zarzuela en un acto y un cuadro original de Asenjo y Barbieri, titulada: "Los Carboneros", con el siguiente reparto:

Simona, señorita Teresa Durán; Torcuata, señora Lola de Velastini; Onofre, señor Reinaldo Velastini; Satu-Elías, señor Jorge Martínez; Saturio, señor Arturo Silva.— 4. Solo de guitarra por el señor Ramón Miguel.

Segunda parte.— 1. Pieza por la Estudiantina. 2. Recitación, por el señor J. Martínez B.— 3. Monólogo cómico, por el señor A. Silva C.— 4. Presentación de Lolita Alonso, con nuevas tonadillas y couplets.— 5. Solo de guitarra, por el señor R. Miguel.

Tercera parte.— Gran baile social.

Entrada personal: 30 centavos.

SOCIEDAD DE SOCORROS MUTUOS.— Centro Exequiel Vilches.— Hoy, como ya se ha anunciado, se efectuará la gran velada literario-musical en honor de don Alberto Rubio.

El Cuadro Artístico de este Centro, representará "El Lucero del Alba", zarzuela que ha tenido mucho éxito cada vez que ha sido representada.

Las entradas están en venta en el local social y valen 60 centavos con derecho a llevar una señorita.

Este acto principiará a las 9 P. M., y se dará término con un gran baile social.

ACADEMIA DE BAILE LA ESPERANZA.— Hoy tendrá lugar el gran baile a toda orquesta, en honor del señor Lazo, en vista de su gran éxito en los concursos de bailes efectuados últimamente.

Se le hará obsequio también de un velada literario-musical en honor del diploma donado por varios socios.

Mañana en la noche, habrá una campeonato de One-Step por Santiago. señor Julio Godoy.

CENTRO DEPORTIVO GERARDO RODRIGUEZ.— Avenida Matta 1137.—Hoy, a las 9 P. M., se llevará a efecto en el local, una recepción familiar en honor de las relaciones sociales y particulares. Durante la cual se repartirán entre las señoritas asistentes números para al rifa de un artístico anillo, obsequio que hace la institución.

—Mañana habrá matinée Libre Pensamiento, la que empezará a las 6 P. M., para dar término a las 12 P. M.

Se invita para estas fiestas, a la Academia de Baile La Democracia, Deportivo Esparta, La Ilustración, Luis Acevedo y Royal.

CONSEJO FEDERAL N.o 8 DE CARPINTEROS.—Esta noche, a las nueve, se llevará a efecto en el local social de la calle Maipú N.o 830, la velada literario-musical organizada por la comisión respectiva del Consejo Federal N.o 8 de Carpinteros.

Durante esta velada se desarrollará el siguiente programa:

Primera parte:

1. Sinfonía; 2. La balada del río, por Ton Camba; 3. Monólogo, "Las flores de Julita", por Amandita Soto; 4. Couplets cantados por la tonadillera Amandita Soto; 5. Zapateo americano, por Ton Camba; 6. Sorteo.

Segunda parte:

1. Sinfonía; 2. Alegría de la huerta, por el cantante obrero M. A. Morales; 3. Por lacho, monólogo cómico por el señor Maturana; 4. Saliendo de los pimientos, canción del popular Luis Cárdenas; 5. Calixto Fredes, gran éxito del monologuista Luis Araya; 6. Gran suceso. Presentación del popular tonadillero Polo Jorquera.

Tercera parte:

Entrega de los diplomas y gran baile social.

CENTRO RECREATIVO JUVENIL "MARIANO CARLINI". — En la general que se celebrará hoy a las 9 P. M., se tratarán asuntos relacionados con la velada que se efectuará mañana en el Teatro Escuela Normal (Bellavista), y cuyo programa es el siguiente:

Primera parte. — 1.o Obertura por la orquesta. 2.o Discurso por el presidente del Centro señor Alberto Salazar. 3. Parodia por el socio del Centro, señor Carlos Weels. 4.o Zapateo cómico por el señor Hipólito Valle. 5.o Poesía por el socio del Centro, señor José Weels. 6.o Parodia por el señor Humberto Muñoz.

Segunda parte. — 1.o Obertura por la orquesta. 2.o Diálogo por el socio del Centro, señor Carlos Weels. 3.o Variedades, por el señor Orlando Meza. 4.o Zapateo y canto por el señor Orlando Gallardo. 5.o Recitación por la señorita Cristina Gallardo. 6.o Marcha final.

Amenizará el acto una banda de músicos.

UNION EN RESISTENCIA DE ELABORADORES EN MADERA. — Esta institución nos pide llamar a todos sus componentes, a una reunión general que se efectuará mañana a las 8 A. M., y en la que se tratará el proyecto sobre bolsa del trabajo para los desocupados del gremio de carpinteros y la unificación con el consejo N.o 8.

CENTRO FAMILIAR 1.o DE MAYO — Para mañana se llevará a efecto la gran matinée Libre Pensamiento, a las 5.30 P. M. para terminar a las 8 P. M. A las 9 P. M. se dará principio al gran baile familiar, con reparto de números, a las señoritas asistentes.

—Este Centro, en su última sesión nombró el siguiente directorio: presidente, señor J. Villagrán; vice, señor Juan Labra; secretario, señor O. Gómez; pro-secretario, señor Mamerto Fernández; tesorero, señor Luis Aguilera; secretario, Guillermo Rojas Vocales, señores: Polo Jorquera, Luis Cárdenas, Misael Arévalo, Jacinto Martínez, Juan B. Contreras, Guillermo Donoso, Homero Fernández, Miguel Reinoso, y Alfonso Rodríguez.

Directores, las señoritas Julia Rivero y Carmen Maturana.

CENTRO INSTRUCTIVO EL DESPERTAR.— Local social: Rosas, esquina Avenida Matucana. — Con gran entusiasmo se prepara la reapertura del salón social, en Matucana, esquina de las Rosas, acto que se llevará a efecto hoy a las 9 P. M. Se nos encarga invitar a este acto, a los Centros análogos y en especial a los Centros amigos Federación Instructiva Obrera, Familiar 1.o de Mayo y Familiar Arturo Alessandri.

COMITE DE DEFENSA SOCIETARIA.— El Miércoles 12, como estaba anunciado, se verificó la reunión preliminar, con el fin de formar el Comité de Defensa Societaria. Abierta la asamblea, la que fué presidida por el secretario de la Federación de Pintores, usando de la palabra todos los delegados, los que abundaron en términos enérgicos, contra la emprendida por algunos elementos sociales, pasándose en seguida a nombrar la Mesa Directiva, a fin de que activara este asunto.

SOCIEDAD DE INVALIDOS DE LA GUERRA DE 1879 Y VETERANOS DEL EJERCITO Y ARMADA. —Se invita a todos los socios en general, para mañana, a las 9 A. M., con sus insignias y medallas, para recibir oficialmente a S. E. señor don Arturo Alessandri, en el Albergue, Román Díaz número 28.

Las tarjetas cuyo valor es de tres pesos, se expenden en Independencia número 353, Andrés Bello 668, Cuerpo de Inválidos, Carmen N.o 839 y en el Albergue a cualesquiera hora, Román Díaz número 28.

ACADEMIA DE BAILE LUIS A. ACEVEDO.— Recoleta 164.— Esta Academia anuncia para hoy, a las 9 y media, una interesante reunión social para la cual se invita a las señoritas que aún no conozcan esta Academia de Baile, donde se pasan agradables momentos después del trabajo cotidiano.

El Domingo, habrá matinée de 5 y media a 8 P. M., en la noche, baile social, de 9 y media a 12.45 P. M., para los socios y visitas que deseen conocer la Academia.

Los socios morosos en sus cuotas, no podrán asistir, si no cancelan el derecho de entrada.

CITACIONES

Federación de Sastres de Ambos Sexos.— A junta general extraordinaria para hoy, a las 8 P. M.

En especial a los personales internos de Gath y Chaves, Santiago, Pinaud y Simon, a la clase íntima de baile que se efectuará a las 9 P. M., en el local de costumbre, Morandé 845.

Centro de Arte y Sport.— A junta general extraordinaria para hoy a la hora de costumbre.

Centro Cristóbal Colón de la Unión Nacional.— A todos los socios en general a la sesión solemne y repartición de diplomas que se llevará a efecto hoy, a las 9 y media P. M., en la cual se hará entrega del puesto al nuevo Directorio.

Después de al sesión, se hará la manifestación en honor del nuevo Directorio, para la cual se ha confeccionado un buen buffet.

Unión en Resistencia de Albañiles Ayudantes y Ramos.— A los personales de albañiles, carpinteros, enfierradores, concreteros y ayudantes de las diferentes construcciones de la Compañía W. Brade y Cía., a una gran reunión para el Lunes próximo, a las 7 A. M., para protestar de la contestación que ha dado a la comisión, el gerente de dicha Compañía.

Unión Gremial de Fundidores.— Para mañana a junta general, a las 9 y media A. M., en el salón social, Libertad 57.

Sociedad de Artesanos La Unión. —A junta general ordinaria, para mañana, a las 3 P. M.

El señor presidente saliente, don Luis Correa R., dará cuenta de la labor realizada durante el año.

Se invita a los socios con sus familias, a una velada literario-musical, y baile familiar, que se llevará a efecto en la misma fecha indicada, a las 9 P. M., en conmemoración de su 59.o aniversario.

Las entradas pueden pasar a retirarlas los socios, a Ahumada 20.

Sociedad de Socorros Mutuos de Practicantes de Chile.— Habiéndose llevado a cabo el Domingo próximo pasado al elección del nuevo Directorio que regirá los destinos de la institución, cítase a sesión para el Miércoles próximo, a las 8 P. M., en punto, para llevar a cabo la proclamación y sesión general.

Sociedad Artes Mecánicas de Socorros Mutuos.— Al Directorio para el Jueves 20 del presente, a las 7 y media P. M.

La Unión Nacional.— Centro Moisés Castillo.— A junta general para hoy en su local, Eucalipto 530, a las 8 y media P. M.

Unión Femenina.— A reunión general a todas sus asociadas por haber asuntos de importancia que tratar, para mañana, a las 7 P. M., en la Federación de Estudiantes de Ch., Agustinas 632.

Sociedad de S. M. Juan M. Dávila. —Esta Sociedad celebrará hoy, a las 9 P. M., junta general ordinaria, en su local 21 de Mayo 831.

El orden de la tabla es: Balance, memoria del presidente saliente y elección del nuevo Directorio.

La secretaría estará abierta para el pago de cuotas desde las 5 P. M.

CRONICA POLICIAL

UN LADRON PRECOZ

El curioso caso del muchacho Angel Rubio.— Un robo de 3,000 pesos al Telégrafo Comercial

El procedimiento de los delincuentes.—Detenidos infraganti

Estos últimos días nos hemos ocupado con preferencia de una serie de robos de consideración cometidos en diversos puntos de la población por distintos individuos.

A nuestra detallada información de ayer referente a la curiosa personalidad del estafador adolescente Ernesto Herrera Araya, debemos agregar hoy otro caso no menos interesante de un ladrón precoz.

Se nos informa que recientemente se ha descubierto en el Telégrafo Comercial un robo de útiles y aparatos que asciende a 3 mil pesos más o menos.

El autor de este delito ha resultado ser un muchacho empleado de la misma oficina y que dice llamarse Angel Rubio Tannen.

Rubio, desde hace algún tiempo a esta parte, venía efectuando una serie de robos que entregaba a un amigo suyo apellidado Saldaño, para que se encargara de venderlos.

Entre las especies substraídas por Rubio, se cuentan 30 ampolletas, algunos galvanómetros, fusibles, manipuladores, una relojería completa de receptor Morse y otros útiles menores.

La forma en que fué descubierto el ladrón, además de ser curiosa, demuestra la escasa práctica que el delincuente tenía en el oficio a que se dedicaba con tanto empeño.

Se nos informa que el sujeto Saldaño, encargado de al colocación de las especies substraídas, tuvo la candidez de ir a ofrecerlas a la misma bodega de la oficina del Telégrafo Comercial.

Sorprendido el señor Ernesto Silva, representante de la Empresa del Telégrafo mencionado ante la identidad de las especies ofrecidas en venta con las que existían en uso ordenó hacer una revisión de los libros y un balance ligero de los útiles en servicio.

Se vió entonces que coincidían las faltas con el número de mercaderías ofrecidas.

Saldaño fué detenido al hacer un nuevo ofrecimiento y conducido a la Sección de Seguridad.

Hecho el primer interrogatorio, Saldaño denunció a su imberbe cómplice y expuso detalladamente el procedimiento empleado entre ambos para explotar la industria en que se le sorprendió tan incautamente.

RECTIFICACION.—Se ha presentado a nuestra imprenta doña Eloísa Ulloa a exponernos que es inexacto el denuncio hecho en su contra por don Pedro Asped, publicado en nuestra edición de ayer.

La señora Ulloa, declara ser tía de la niñita Bristela y que la tiene a su lado desde pequeñita con el consentimiento del mismo señor Asped. Sostiene pues, que no hay tal robo, como asegura el denunciante.

ADULTERADOR DE CUENTAS.—Luis Romero ha sido puesto a disposición del juzgado del crimen por acusarlo Manuel Morales, quien informa que cuando lo tuvo como repartidor de leche le robaba dinero guardándose la plata que le mandaba a depositar en la Caja de Ahorros, haciendo el mismo la anotación de los depósitos en la libreta respectiva.

LADRON DE POLVOS.— Alberto Cepel ha sido puesto a disposición del juzgado del crimen de turno por acusarlo Carlos Gilbert de haberle robado de su fábrica 140 docenas de cajas de polvos que han sido avaluadas en 1,680 pesos.

El detenido salió en libertad bajo fianza.

ATROPELLO.— Hernán Rosal ha sido reducido a prisión por atropellar con el auto que gobernaba a Francisco Morales, infiriéndoles lesiones internas de carácter grave.

SE DIO VUELTA CON LOS TARROS.— Pedro Zúñiga ha sido reducido a prisión porque habiéndolo mandado su patrón al Banco a cambiar 600 pesos para pagar los trabajadores, Zúñiga no volvió a dar cuenta de su cometido, gastándose el dinero entregado.

LE JUGO LA TALQUINA.—Doña María Gálvez ha dado cuenta a la justicia, que cambió un cheque por valor de 180 pesos a Martín Saldaño habiéndose negado éste, después de recibir el dinero, a endosar el cheque en referencia.

ROBO DE ESPECIES.— Penetraron ladrones al domicilio de don José Sanhueza y le llevaron robada ropa de vestir y otras especies que se avalúan en 300 pesos.

A LA ASISTENCIA PUBLICA— Fué enviado a la Asistencia Pública Avelino Moraga Bustamante con fractura grave del brazo derecho que le fué ocasionada mientras trabajaba en la Barraca Malvoa, ubicada en calle San Eugenio 40, de donde era empleado.

ROBO DE ESPECIES.— Penetraron ladrones al domicilio de don Samuel Espejo ubicado en la calle Rosas 1891 y le llevaron robadas especies de comedor que se avalúan en 800 pesos.

ENVENENAMIENTO. — Don Eudosio Moreno ha dado cuenta a la justicia que su empleado José Colonés se bebió equivocadamente dos pastillas de oxicianuro disueltas en agua.

El estado de Colonés es grave. El enfermo fué trasladado al Hospital de San Vicente de Paul.

Se nos informa que la familia del enfermo a que nos referimos reside en la Argentina ignorando, por lo tanto, la desgraciada suerte que aqueja a su deudo.

LE DIO A COMER PINTURA. —Doña Blanca Wilson ha dado cuenta a la justicia que un individuo llamado Erasmo López dió a comer a su hijo Rafael Gaete de 9 años de edad cierta cantidad de pintura, que le ocasionó perturbaciones internas de carácter grave.

AGRESION—Don Máximo Vargas Cornejo ha dado cuenta a la justicia que fué agredido a palos por Arando Castolón, ocasionándole la fractura del brazo izquierdo.

El estado de Vargas es grave. Fué trasladado al Hospital de San Vicente.

LADRON AUDAZ.— Da cuenta doña Ester Sepúlveda que un muchacho desconocido le arrebató sorpresivamente de las manos, una pulsera de oro que avalúa en 400 pesos.

AGREDIDA CON CUCHILLO— Fué enviada a la Asistencia Pública Ester Flores Ramírez con dos heridas graves en la pierna izquierda que le infirió con cuchillo un individuo desconocido que huyó después de cometida la agresión:

EL ROBO DE LA MALETA.— Ayer estuvo en nuestra imprenta el porta-equipaje N.o 11 de la Estación Mapocho y nos expuso que nada tiene que ver con la pérdida de la maleta del señor J. M. Brument ocurrida antes de ayer en un punto que no se puede precisar.

Informa nuestro reclamante que entregó conformes a sus dueños los 13 bultos que le fueron confiados en acarreo.

LADRONES.— Penetraron ladrones al domicilio de don Gustavo González y le llevaron robadas numerosas prendas de vestir que se avalúan en 700 pesos.

ACCIDENTE. — Se ha dado cuenta a la justicia que mientras traficaba por la calle Recoleta la carretela de don Guillermo Olguín se espantaron los caballos yendo el vehículo a estrellarse contra un poste telefónico.

Resultaron dañados los alambres de comunicación. No hubo desgracias personales.

ROBO DE ESPECIE.— A don Antonio Vega le robaron de su domicilio todo el servicio de mesa y varios cuadros, habiendo sido avaluadas las especies en 400 pesos.

Avisos clasificados

OFRECEN EN ARRIENDO

OFICINAS CON TODO CONFORT, arriendo a profesionales en Morandé 450. Tratar con el administrador, oficina 12. 18-E

CASITAS, $ 40, ARRIENDASE, Baños. Higiénicas. "Cité modelo", Castro 472. 1836-E-20

lle Rancagua N.o 063 entre Avenida Las Quintas y Seminario. e-15

¡INDUSTRIALES! ARRIENDASE por contrato el extenso local con oficinas, patios, galpón de dos naves totalmente cerrado, toda servidumbre, acceso a dos calles, frente a la salida principal de la Estación Providencia. Avenida Las Quintas N.o 120. e-15

PIEZAS PARA MUEBLES O HABITACION, se arriendan. Delicias 1759. 15-E

$ 180, ARRIENDASE CASA BIEN tenida, altos, cinco piezas, hall, dependencias. Eyzaguirre 757, entre San Francisco y Santa Rosa. 15-E

$ 80, ARRIENDASE ALMACEN CON tres piezas habitaciones, patio, dependencias. Eyzaguirre 767. 15-E

INDUSTRIALES, ARRIENDASE galpones con habitaciones. Andes esquina Lourdes. N.o 370. 16-e

ARRIENDASE LA COMODA CASA Bascuñán 47 o departamento independiente. e-17

PIEZAS BIEN AMUEBLADAS CON rica pensión por meses y días se arriendan. Precios módicos. San Diego 79. e-15

$ 110 ARRIENDA CASA 4 PIEZA Y dependencia recién pintada. Toesca 3007. e-15

$ 100 ARRIENDANSE CASAS COmodas, elegantes, cuatro piezas, dependencias, patio. Se entregan el 1.o de Febrero. Eyzaguirre 761. 15-E

EN CASA CENTRAL SE ARRIENdan piezas con o sin muebles, buena pensión. Pensión de mesa para tres caballeros. Serrano 247. 15-E

ARRIENDASE ESPLENDIDO LOcal, especial industria, con casa habitación, luz, fuerza, gas, teléfono. Prat 1066. Tratar: San Antonio 444. E-15

MATRIMONIO EXTRANJERO NEcesita arrendar casa aseada, pago trimestre anticipado. Casilla 585. E-15

CASA HABITACION ESPECIAL PAra industria, con cinco piezas, cocina, galpones, y sitio. Arriéndase. Chacabuco N.o 755, tratar, Huérfanos 710. 15-e

FAMILIA EXTRANJERA ARRIENda pieza o departamento persona honorable, un paso Parque Forestal. Bueras 158 G. 15-e

ARRIENDASE COMODA CASA, 11 habitaciones, apropiada pensión, Bueras 180. Próximo Parque Forestal. e-18

$ 60 CASAS TRES PIEZAS FUERA servicio. Carros a la puerta, luz, agua gratis. Matucana 1333. e-15

ARRIENDO EN $ 200 LINDO CHAlecito con quintita y garage, luz eléctrica. Maestranza 1855. E-15

CASAS ALTOS Y BAJOS, DESDE $ 200. Huérfanos 2615. E-18

$ 160 ARRIENDO CASA 7 PIEZAS, dependencias, alcantarillado y gas. San Francisco 1474. Tratar: Eyzaguirre 726. E-15

FAMILIA ARRIENDA PIEZA guardar muebles. Serrano 74. E-15

SE ARRIENDA UNA CASA APROpiada para negocio, en San Pablo 3759. E-16

ARRIENDO MAGNIFICA PROPIEdad para cualquier negocio industrial. Gay 1742. Electricidad, etc. 3052-15-E

BOX Y LOCAL PARA GUARDAR automóviles, arriendo, Root 54. e-15

ARRIENDO ALMACEN, SAN PAblo 1244. e-17

ARRIENDO DOS CASITAS RECIEN empapeladas, 96 y 125 pesos, Santa Filomena 140. e-15

BODEGA ESPLENDIDA PARA TAller, contrato largo se arrienda, verla, Bandera 618. 17-e

CASITA ASEADA ARRIENDO, $ 65 Lastra 1680. e-16

$ 90 ARRIENDASE CASAS, FARIña 439. Tratar: Dávila 759. 16-E

$ 140 ARRIENDASE CASA FARIña 435. Tratar: Dávila 759. 16-E

GRANDES LOCALES, ARRIENDAse para comercio, industria. Dávila 759. 16-E

SE ARRIENDA UNA O DOS PIEzas con pensión. Maruri 859. 15-E

ARRIENDO CASA, MATUCANA, ENtre San Pablo y Martínez de Rozas. San Pablo 2388. 17-E

ARRIENDO UNA PIEZA EN DElicias 46 B. 15-E

ESPLENDIDA CASA ALTOS TOda comodidad, arriéndase. Santa Rosa 488. E-17

SE ARRIENDA LOCAL PARA guardar automóvil. Marín 419, entre Maestranza y Lira. E-17

ARRIENDO TRES PIEZAS $ 70, personas sin niños. Angamos 263. E-15

PIEZA GRANDE, AMUEBLADA; con sin pensión. Baño, electricidad. Compañía 2816. E-15

OFICINA, SE ARRIENDA. MONEDA 1016. E-16

ARRIENDO, AMOBLADA, HIGIEnica y hermosa pieza con balcón, espléndido baño. Prat 181. E-16

ARRIENDASE BUENA ESQUINA para negocio, con luz eléctrica y gas. Ejército 384. 3173-24-E

$ 70 ARRIENDO CASITA CENtral. Rancagua 208. 16-E

ARRIENDO LINDO DEPARTAmento. Independencia 777. 16-E

$ 135, ALTOS COMODOS, ELEGANtes, siete piezas, servicios, electricidad, carros al lado. Maipú 1178. 3184-16-E

$ 65 ARRIENDO CASITAS TRES piezas, todo servicio, cerca tranvías y Parque Forestal. Dardignac 176. 3186-15-E

A EMPRESARIO AUTOMOVILES, arriendo local, capacidad hasta doce. $ 100 mensuales. Gorbea 2524. 15-E

NECESITO ARRENDAR UN SITIO de media o una cuadra, tenga posesión para cuidador. Dirigirse por carta: Lezaeta 552. 16-E

ARRIENDASE CASITA 4 PIEZAS Grajales 2524. 15-E

ANIMALES

LLAMAS, UNA PAREJA VENDO. Ejército 232. 17-E

VENDO O ARRIENDO BURRA LEchera con cría chica. Calle Tocornal 1755. 15-E

VENDO UNA YEGUA GRANDE, DE tiro solo. Bascuñán 1209. E-17

DE OCHO MESES, LINDO PERRO policial, bravo, para quinta, vendo. Jofré 320. E-16

GATITOS FINOS, VENDO. PRAT 181. E-16

CABALLOS DIESTROS PARA CArretones se venden. Av. Las Quintas 402. 3177-17-E

VENDO BONITA YEGUA TIRO SOlo, sobresaliente en trote. Dieciocho 742, de 10 en adelante. 3169-15-E

VACA PARIDA, 15 LITROS, VENdo. Gay 2761. 15-E

AVICULTURA Y CULTIVOS

VENDO LINDA PAJARERA Y CAnarios. Calle Franklin 909. e-15

AUTOMOVILES Y CARRUAJES

FORD, POR CONCLUSION DE NEgocio, realizo cinco flamantes. Verlos para convencerse: Sargento Aldea esquina San Diego. E-15

FORD FLAMANTE SE VENDE DE ocasión. — Tratar con A. González, Cigarrería, Bandera 248. e-15

VENDESE AUTO FORD PARTICUlar, llantas desmontables. Tratar y verlo. Calle Toro Mazotte 68. e-15

VENDO AUTO FORD, CUETO 1224. E-16

VENDO AUTO CHANDLER, TURISmo, siete asientos. San Diego 933. e-15

AUTOMOVIL AMERICANO TURISmo 7 asientos, de ocasión vendo. Riquelme 1690. 3046-15-E

AUTO CAMION FRANCES DE 3 tons, casi nuevo, vende barato. A. España 47. e-16

$ 5,000 VENDO SCRIPPS BOOTH, turismo, perfecto estado. San Antonio 796. e-21

CHAUFFEUR FORD NUEVO SE ofrece, entrega anticipada. Diríjase: Juárez 792. B. Barraza. 3176-16-E

VENDO AUTOMOVIL FORD MOtor garantido, tapicería y capota nueva. Nataniel 464. e-15

VENDO FORD, FACILIDAD PAGO. Esperanza 48, segundo número. 15-E

AUTO FORD, COMPRO DE OCAsión. Chacabuco N.o 51. 16-E

SE VENDEN DOS AUTOS FORD, en perfecto estado. Tratar. Rodulfo Philippi N.o 39. 15-E

CARROCERIA AUTO CAMION VENdo, elegante, perfecto estado para 20 personas, Mapocho 2618. e-15

SE VENDE UN CAMION NUEVO de 2 ruedas. Andes 2318. 2724-15-E

VENDO MOTOCICLETA TRIUMPH de carrera, 2 y medio H. P., San Pablo 1256.— Abeleido. 15-E

TALLER MECANICO DE PRECIsión. Especialidad automóviles Dodge, King, Jordán, Packard. Se garantiza el trabajo. Víctor Anguita, Rosas 1330. E-15

RUEDAS DE CARRETELAS EN muy buen estado se vende. Verlas y tratar: Av. Matta 795. e-16

CARRETELA CON ARNESES, SE regala de ocasión. Purísima 275. 16-E

VENDO CARRETELA PERFECTO estado. Esperanza 23. 15-e

SE VENDE VICTORIAS PUESTAS, en muy buen estado. Verlas. Catedral 2827. 16-E

ME QUEDAN 8 CARRUAJES DE DIferentes clases, que vender. Muy baratos, Av. España 47. e-16

CARRETELA LIVIANA, CARGADOra. vendo barato. Después de doce, Huemul 1428. e-16

COMPRA-VENTA VARIAS

ROPERIA MANUEL RODRIGUEZ, esquina San Pablo, ofrece a precios baratísimos: Ternos de riquísimos casimires para gordos, altos, delgados, de todas medidas, corte correcto; hay en sección especial ropa de talle casi sin uso. Ambos, paletoes, pantalones, sombreros, calzado todo desinfectado. 17-E

COMPRO ROPA USADA, BUENA y regular. Estado, rotas, manchadas, apolilladas, desteñida, ternos de montar, Ropa militar, jaquet, levita, smocking, tela de paragua viejo, mantos de seda, etc....—Dirigirse Correo N.o 4. Casilla 5539. 2479-E-15

ROPERIA "LA VEGA", VENDE barato para hacer clientela, ternos, ambos, pantalones, paletoes, zapatos de hombre y señora; facilidades de pago. Andrés Bello 694, esquina Gandarillas, frente la Vega Central. 16-E

TERNOS, PANTALONES, AMBOS, paletoes, sombreros, zapatos de hombre y señora, usado pero bueno, vende cualquier precio; facilidades de pago. Ropería Andrés Bello 601, esquina Recoleta. 16-E

TERNOS, AMBOS PALETOES, PANtalones de ricos casimires, corte elegante, calzado, vende precios baratísimos Ropería Moderna. San Diego 263. 2568-18-E

COMPRO ROPA USADA, BUENA Y regular. Estado, rotas, manchadas, apolilladas, desteñida, ternos de montar. Ropa militar, jaquet, levita, smocking, tela de paragua viejo, mantos de seda, etc. Dirigirse, Correo N.o 4. Casilla 5539. 15—E.

MOLINILLO N.o 9, PARA CAFE, 2 volantes, vendo de ocasión. San Pablo 1240. e-15

COCINA ECONOMICA IMPORTADA en perfecto estado, véndese, mitad de su valor. Libertad 36 A. e-15

VENDO ARMAZON, MOSTRADOR, etc. Pasaje Pedro Montt, casita 21. Avenida Paz 15-E

SE VENDE UTILES DE PELUQUERIA. Av. Inglaterra 1146. e-15

ACEITE LINAZA "COLUMBIA", 85 pesos tarro, genuino inglés; litro, $ 4.60. Delicias 1327. 17-E

PINTURA INGLESA "COLUMBIA", superior a todas las conocidas, $ 116 quintal; contiene 4 kilos más de pintura que las otras marcas que venden en plaza. Delicias 1327. 17-E

VENDO TORNO 1.60 ENTRE PUNTOS. Av. Matta 905. e-15

MAQUINAS DE ESCRIBIR Y MUEBLES usados, se vende una partida, por cambio de local. Galería Alessandri 27. 18-E

LEÑA CUALQUIERA CLASE, EXPLOTACIONES enteras, o parte de ellas, compro.— Figueroa y Errázuriz. Carmen 761. 25-E

TAQUIMETRO, COMPRO. PREFIERO Fennel o Suizo. Ofertas a Prat 878. 15-E

DE OCASION VENDO SEIS TINAS de madera de siete a ocho mil litros de capacidad, especiales para industrias o para el campo. Calle Chiloé 2005. 2-e

DE OCASION VENDO DOS BILLARES completos. Arturo Prat 1112. 15-e

FABRICA AMONIACOS Y DERIVADOS, negociarse. San Alfonso 243, de 10 a 12 y de 3 a 6. Tuberías, recipientes, trasmisión. 18-E

TERNOS, PALETOES, PANTALONES, ambos de ricos casimires, corte y colores de moda, vea lindo surtido y da facilidades de pago. Ropería La Casa Verde. Esmeralda 817. 17-E

CAÑERIA PULGADA, COMPRO. Blanco Encalada 2765. 15-E

ROPERIA MANUEL RODRIGUEZ, esquina San Pablo, ofrece baratísimo: ternos riquísimos, casimires de todas medidas, corte correcto; sección especial, ropa casi sin uso. Ambos, paletoes, pantalones, sombreros, calzado todo desinfectado. f-19

ROPERIA "LA VEGA", VENDE BARATO para hacer clientela, ternos, ambos, pantalones, paletoes, zapatos de hombre y señora: facilidades de pago. Andrés Bello 694, esquina Gandarillas, frente la Vega Central. f-19

TERNOS, PALETOES, PANTALONES, ambos de ricos casimires, corte y colores de moda, vea lindo surtido y da facilidades de pago. Ropería La Casa Verde. Esmeralda 817. f-19

TERNOS, PANTALONES, AMBOS, paletoes, sombreros, zapatos de hombre y señora, usado pero bueno, vendo cualquier precio; facilidades de pago. Ropería Andrés Bello 601, esquina Recoleta. f-19

SE VENDE MOSTRADOR, ARMAblo vidriera y pesa, muy barato. Purísima N.o 177. 16-E

EN EL MERCADO DEL MATADERO vendo instalación electro-mecánica para industria práctica. Tratar, en la Administración de ese mercado. e-16

RELOJITO Y CADENA ORO 18, PARA señora, vendo. Delicias 2816. 15-E

CARBON ESPINO GARANTIDO, de los fundos Calivoro y Vaquerías, a $ 9.50 con saco, y carboncillo espino, tan bueno como carbón, $ 6.50, con saco, se vende en el depósito, Chacabuco 18. 15-E

COMPRA-VENTA NEGOCIOS

BAR RESTAURANT SE VENDE por viaje de su dueño a Europa, buenas ventas. Tratar calle 5 de Abril 3411. 16-E

VENDO ANTIGUO ALMACEN ABARROTES, poco capital; venta diaria: $ 300; doy a prueba. San Diego 1280. E-16

INDUSTRIA O NEGOCIO ESTABLECIDO en Santiago, o provincias, 40 o 50 mil pesos compro al contado. Referencias a M. C. Casilla 3874. 15-e

POR CAMBIO DE NEGOCIO Y NO poderlo atender vendo acreditada casa de pensión, barrio Estación Central. A Precio muy bajo. Tratar, Delicias 2923. 17-e

POR NO PODERLO ATENDER Vendo confitería poco capital. San Diego 278. e-15

VENDO NEGOCIO REFRESCOS, DERECHO local, arriendo, $ 65; ventas: $ 45 diarios. Valor: $ 460. Avenida La Paz 413. E-15

SE VENDE UN ALMACEN EN 1,600 pesos, por tener que ausentarse a Valparaíso, urgente, su dueño. Calle Bascuñán Guerrero 1098. E-16

NEGOCITO POCO CAPITAL, PUESTOS varios, véndese por enfermedad. San Luis 1402. 17-e

CON FACILIDADES, FABRICA DE aceites para pintura y otros productos, véndese en Santiago, con terreno propio, edificio, galpón, instalaciones. No tiene deuda. Se permutaría por casa-habitación. Dirigirse, casilla 3458. e-17

SE VENDE LA LAVANDERIA LA antigua Aurora, con bastante clientela. Baquedano 882. E-17

TENIENDO QUE AUSENTARME de Santiago vendo un negocio de abarrotes, buena situación, poco capital. Tratar: Víctor Manuel número 1699, al lado de dos conventillos. E-16

ALMACEN ABARROTES, BUENA situación, vendo antes rematar por enfermedad del dueño; no cobro derechos llaves. Tratar: Moneda 2490. 3171-15-E

NEGOCITO POCO CAPITAL PUESTOS varios, se vende por enfermedad. San Luis 1402. 17-E

CARNICERIA VENDO POR NO PODERLA atender. Victoria 1009. e-16

DIVERSOS

LA GRAN OCASION, COMPRA A domicilio toda clase de ropa y calzado de caballero de cuerpos delgados. Pago buenos precios. Dirigirse a Custodio Aguilera, San Pablo 2270. 31-D

IMPRENTA ECHEVERRIA SAN Diego 1148, Teléfono Inglés 23 (Matadero). Se ejecuta toda clase de trabajos comerciales a los más bajos precios. Agencia de LA NACION. Recibe avisos hasta las 9.30 P. M. En venta: "La Semana Cinematográfica". Ventas de libretas, cuadernos, por mayor y menor. Artículos de escritorio.

CON UN PESO QUE UD. INVIERTA puede sacar cualquiera de los premios siguientes en el sorteo del 21 del presente mes: 1 de $ 5,000; 5 de $ 1,000; 5 de $ 500; 27 de $ 100; 50 de $ 60; 115 de $ 20. Pase por la Galería Alessandri N.o 24 (Agustinas, entre Bandera y Morandé) a "La Poderosa" (S. A. C.) y le informarán del sorteo mensual y de los detalles de la "Previsión Económica". Nunca se pierde el dinero!! 20-E

CON GRANDES FACILIDADES DE pago entrego ternos sobre medida. San Diego 1366. E-15

AGUARRAS "ARBOLITO", 130 PESOS cajón; litro, $ 4. Delicias 1327. Miguel Martínez U. E-16

PINTORES, CONTRATISTAS: VISITEN la Casa Martínez, en ella encontrarán materiales de superior calidad, precio reducido. Delicias 1327. Miguel Martínez U. E-16

ZAPATERIA "LA CHILENITA", San Diego 628. 15-E

SE VENDE ESTANTERIA, 2 VIDRIERAS y molinillo, para café. Esperanza 726. 15-E

PREMIOS LOTERIA ARGENTINA, páganse. Huérfanos 1235, Oficina D. 15-E

COMUNIDAD DE AGUAS CORRIENTES "La Quidora".— Cítase a junta general para el Domingo 16 del presente, de 2 a 2 y media P. M. Local: Escuela Pública, Avenida Los Aromos.— El secretario. 16-E

MENSURAS, PLANOS, DISEÑOS para arquitectura, industrias. Casilla 28-D. E-18

TALAJES HAY EN EL FUNDO SAN Blas, carros San Bernardo, paradero Lo Martínez. Datos: Bilbao 223. 18-E

$ 2.50 EL CIENTO DE TARJETAS de visitas, gran variedad en modelos de letras. Calle La Bolsa N.o 41. e-15

SE VENDEN DOS FORROS NOBBI sin uso, 880 x 135, Santa Mónica 2108. e-15

ELECTRICISTAS INSTALADORES. Especialistas en timbres. Envíen dirección. Carlos Esparta, Franklin 801. e-16

NECESITO SABER URGENTEMENTE por asuntos que le interesan, el paradero de Isidoro Wurm (austriaco). Agustinas 728. 16-E

SE NECESITA A FLORENTINA Pino, que vivía en Bascuñán. O'Higgins 1428.

EL DEPOSITO A PLAZO NUMERO 442, de la Caja de Ahorros, San Diego, queda nulo por haberse dado el aviso correspondiente. E-17

DENTISTAS: COMPRO FRESAS usadas, paso a recogerlas. Escribir: Casilla 2055. E-17

J. R. JOFRE, MARTILLERO. ORDENES remates: Casilla 1200. Olivos 722. E-16

INSTRUCCION

"CURSO DE VACACIONES".—INSTITUTO "San Martín", San Martín 64, Teléfono Inglés 213. Sistemas antiguo y concéntrico. Humanidades y preparatorias. Internado, medio pupilaje y externado. Profesores titulados. 1576-E-17

NOVELAS, HISTORIAS, DICCIONARIOS manuales, industriales, medicina, compro, San Diego 105. 2081-E-17

CURSO DE VACACIONES. HUMANIDADES 1.o al 6.o año, sistema antiguo y concéntrico, preparatorias el mejor profesorado universitario. Comercio, cursos rápidos, vacaciones 3 meses. Contabilidad comercial, agrícola, bancaria, etc. Inauguración 1.o de Enero. Matrícula abierta. Instituto Zanelli, Bandera 84, Moneda 1118, Teléfono 704. n/o

INGLES! PROFESOR LONDINENSE enseña idioma en tres meses. Prepara exámenes Marzo, garantizando éxito. Viajes. Teatinos 535, Casilla 3621. E-16

PROFESORA MUY PRACTICA, prepara exámenes, preparatorias, humanidades e idiomas. García Reyes 90. E-16

INSTITUTO VENEGAS SALAS, PLAZUELA Santo Domingo. Trabaja vacaciones. Prepara exámenes. 20-e

VACACIONES. INSTITUTO MODERNO, Cochrane 166. Seriedad en la enseñanza. Profesores de Estado. 3048-23-E

CURSOS COMERCIALES PARA alumnos (otros, especiales para señoritas, atendidos por profesoras de Estado, por los mismos precios), elemental, inferior medio y superior, por $ 30, $ 20, $ 5, y 35 mensuales, respectivamente. Estúdiase contabilidad comercial (o bien agrícola, bancaria, salitrera, minera, militar, industrial, oro y billetes de sociedades colectivas, en participación, comanditarias o anónimas', aritmética comercial, castellano, inglés, francés (alemán, italiano, latín o griego)' taquigrafía, redacción mercantil, caligrafía, geografía comercial, moral y escritura máquina, todos juntos, Estado 239. Funciona los 12 meses del año. e-15

CONCURSO SUBINSPECTORES Impuestos Internos. Curso especial por funcionarios, Dirección Impuestos Internos. Brillantes resultados obtenidos en concursos anteriores, según aprobación suprema. Empieza 15 Enero. Instituto Mercantil, Estado 239. e-15

BUSCAN OCUPACION

OFREZCOME COCINERA BUENA, veraneo. Correo N.o 4. E. L. B. 15-e

SEÑORITA SE OFRECE PARA OFICINA con conocimiento de escritura a máquina, inglés. C. C. Barrenechea 811. e-15

MATRIMONIO SIN HIJOS, SE ofrece para dentro o fuera de Santiago, ella quehaceres domésticos, él chauffeur mecánico práctico de ocho años. Studebacker, manejo cualquier marca, por informes. Esmeralda 673, Garage. Arturo Pincolo. e-15

SERVIDUMBRES PARA ESTA Y fuera de Santiago, ofrece con recomendaciones Oficina "La Rápida", Gálvez 106. 16-E

BUEN MAESTRO COCINA CHILENO ofrécese para salir fuera Santiago, o aquí. Muy buenas recomendaciones. Dirigirse. Balmaceda 719. e-16

JOVEN SIN VICIOS NI PRETENSIONES solicita ocupación como dependiente de almacén de abarrotes o bodeguero, prefiere cama adentro, posee recomendaciones, recién llegado de Chuquicamata. Dirigirse a casilla 81-D. e-15

SEÑORITA OFRECESE PARA CAJERA, muy buenos antecedentes. Dirigirse por carta a Gálvez 753. M. S. 16-E

OFRECESE UNA PERSONA JOVEN para cuidar enfermos. Eleuterio Ramírez 676. 16-E

OFRECESE MATRIMONIO SOLO ella ama de leche primeriza, él entendidísimo en ramos agrícolas. Correo Ñuñoa 10. E-16

FRANCES HONORABLE CON buena recomendación se ofrece para cualquier puesto de confianza en Santiago o fuera. A. B. L., 7536, correo 8. E-16

JOVEN CONOCE ORGANIZACION hoteles Nueva York, ofrécese administrar hotel, restaurant. Habla francés, inglés, dactilógrafo, algo contabilidad. Diríjase E. B. San Isidro 319. 3175-15-E

ALEMAN (23 AÑOS) OFRECESE como administrador de fundo. Casilla 1129. 3170-16-E

OFRECEN OCUPACION

AGENTES PARA CORRETAJE AMPLIACIONES retratos, necesitamos. Recoleta 231. E-15

MAYORDOMO MUY COMPETENTE en el ramo de panadería, con buenos informes, se necesita en Valparaíso. Es inútil dirigirse sin estos requisitos. Buen sueldo. Escribir, indicando domicilio y pretensiones. Casilla N.o 3403. 15—E.

MUCHACHO SE NECESITA PARA el aseo. Román Díaz 698. Providencia. e-15

NECESITO MOZO, EMPLEADAS mesas y piezas. Meiggs 72. 15-E

CHAUFFEUR NECESITO INMEDIATAMENTE por un mes para enseñar en el campo manejo automóvil Renault, mandar copias, recomendaciones. Casilla 1213. e-16

CHAUFFEUR MUY COMPETENTE, necesito, por poco tiempo, Arturo Prat 306. 15-e

MOZOS SE NECESITAN PUERTAS adentro, buenas recomendaciones. Mapocho 872. e-16

SOMBRERERIA WIEGERS, HUERFANOS 991, necesita un niño para entregas. Inútil presentarse sin buenos informes. 17-E

MENSAJERO SE NECESITA. RESTAURANT Teutonia. Bandera 843. E-16

COPEROS SE NECESITA. RESTAURANT Teutonia. Bandera 843. E-16

La hermosura del parque y los trabajos que podré realizar, los debo a mi buena ocurrencia de revisar y leer diariamente LA NACION. Fuí afortunado al ser elegido entre los numerosos candidatos que respondieron al aviso ordenado en el diario de mayor circulación.

NECESITO NIÑO ACTIVO, CON informes, para aseo caballos. Av. Italia 1122. 15-E

VENDEDOR DE BOTELLAS NECESITO, Carmen 761. e-18

SE NECESITA UN MARISCAL. Tratar: San Ignacio 423. E-16

PERSONA COMPETENTE EN CONTABILIDAD y redacción comercial, casado y con buenas referencias necesito. Dirigirse a casilla 2789. e-15

CARPINTERO DE BANCO Y PINTOR de letras, necesita. Delicias 2197. 15-E

SE NECESITAN JOYEROS COMPETENTES. Estado 269. e-15

FABRICA DE CONSERVAS SANTA Inés, llama su antiguo personal para iniciar temporada duraznos. Lunes 24 Enero. e-17

CARNICERO CORTADOR COMPETENTE necesito a primera hora, Av. Matta 725. e-15

VOLTEADORES DE ALAMOS Y CARRETERAS, necesítanse en fundo El Peral de Pudahuel. Jornal: cinco a ocho pesos. Hay almacén. Tratar: Estación Pudahuel. Restaurant El Prado. e-16

SE NECESITA UN MOZO PARA LA bodega, robusto y recomendado. Bandera 755, de 2 a 3. 15-e

NECESITASE SERENO CASADO Sin familia; debe ser persona honrada con buenas recomendaciones. Dirigirse a Sociedad Fabril y Comercial de Providencia. Caupolicán 733 esquina Miguel Claro. e-16

MAESTRO COMPETENTE EN FABRICA de escobillas y escobas necesito. Av. España 840. e-16

NECESITASE PERSONAS ENTENDIDAS en corretaje, ganarán buena comisión. Carmen 766. 16-e

NECESITO SANDWICHERO COMPETENTE. Tratar: Huérfanos N.o 1056. 3051-16-E

NECESITO PELUQUEROS, SABADO, Domingo; doy buenas garantías; prefiero de regimientos. Franklin 1069. e-17

MECANICO COMPETENTE NECESITO, y serlo, Chacabuco 768. e-15

NECESITAMOS GASFITERS, COLOCACION cañerías fierro fundido, agua potable. Dirigirse, Empresa Constructora Agua Potable, Iquique. Huérfanos 1039. Oficina 37. e-15

CARBONERO, PARA ELABORACION carbón de horno; buena garantía, se necesita. Tratar: 1 a 3 P. M., San Diego 103. 15-E

JARDINERO SOLO, RECOMENDADO, se necesita. Irarrázaval 2305. E-16

OXIGINISTA COMPETENTE PARA soldadura autógena, necesita la Compañía Electro-Metalúrgica. Vicuña Mackenna 1550. 17-e

PRENSISTA NECESITO. NATANIEL 548. e-15

MECANICO DE PRECISION NECESITO, Nataniel 548. e-15

VENDEDORES AMBULANTES NECESITO para artículo fácil venta, Andrés Bello 474. e-16

ESCRIBIENTE SERIO, MUCHA práctica máquina, mano: necesita: Morandé 320. e-15

OPERARIOS SASTRES DE OBRA grande, muy competentes, con muestra, necesítanse. Bandera 248. Altos. e-16

TALLADOR COMPETENTE NECESITO trabajo permanente. Conferencia 615. e-15

SE NECESITAN ENCAPELLADORAS para dentro y fuera del taller. Rosas 3223. 22-e

MAESTROS HOJALATEROS DE banco competente necesitamos. Fontecilla 260. 17-e

OFICIALES FUNDIDORES EN bronce, necesito, 6 a 10 pesos diarios. Esperanza 1160. e-16

EMPLEADO PARA BOTICA, SE necesita. Tratar: Dardignac 435, de 12 a 4. 16-E

MUEBLISTAS COMPETENTES necesita buenos. Hinze y Bostelmann. Compañía 2695. E-15

HACHEROS PARA ELABORACION un monte eucaliptus, a trato, necesito. Dardignac 154, entre Loreto y Purísima. E-16

HOTEL QUINTA ROMA, NECESITA cocinera y ayudantes, sepan bien su oficio. E-17

REPARTIDOR DE CARNE NECESITO. Maestranza 246. 3178-15-E

MUEBLISTAS COMPETENTES, NECESITO. Arturo Prat 353. 15-E

NECESITO PELUQUERO, SABADO y Domingo. Delicias 3924. 15-E

SEÑORITA QUE TENGA APTITUDES para la venta; que haya estado ocupada, necesita la sucursal N.o 1, de la Fábrica Nacional de Gorros y Sombreros. San Diego 1140. e-15

COSTURERAS PARA PANTALONES, necesita la Fábrica de Ropa. San Francisco 264. 19-E

LE GRAND CHIC DE VIÑA DEL Mar. Necesita buenas camiseras finas, posticeras y pañeras, competentes y formales. Datos, dirigirse Independencia 1988. 20-E

NECESITO NIÑA FORMAL Y TRABAJADORA para los quehaceres de casa. Maipú 21. 17-E

PANTALONERAS, PARA PACOTILLA, trabajo permanente, con recomendaciones, se necesitan en Carmen 667. E-23

SEÑORITA NECESITO PARA LOS comedores. Mercado Layseca. 16-E

NIÑA DE MANO, NECESITASE. RECOLETA 756. 15-E

MUCHACHA PARA LOS QUEHACERES necesito. Cienfuegos 157. 15-e

NECESITO BUENA EMPLEADA con recomendación. Delicias 495 e-15

SIRVIENTE PARA TODO SERVICIO, necesito, pago buen sueldo. Tratar: Brasil 143. 15-E

NECESITO EMPLEADA JOVEN RECOMENDADA muy aseada para atender mostrador. Restaurant Echaurren N.o 702. e-15

EMPLEADA PARA TODO SERVICIO, casa chica, matrimonio, indispensable recomendaciones. Lira 859. e-15

EMPLEADA PARA EL COMEDOR, necesita matrimonio solo. Inútil presentarse sin buenas recomendaciones. Sueldo: $ 40. Huérfanos 3170. E-15

NECESITO EMPLEADA PIEZA, tratar, 2 a 7. Santo Domingo 1469. 15-e

EMPLEADA PARA LA MANO SE necesita en casa extranjera. Compañía 2876, casa I. E-15

SE NECESITAN DOS EMPLEADAS para piezas y la mano. Merced 20. E-18

NECESITO EMPLEADA PARA POCA familia. García Reyes 333, casita 11. E-15

EMPLEADA PARA EL SERVICIO, menos cocina. Rosas 1869. 15-E

NECESITO NIÑA PARA LAS PIEZAS y ayudanta. Meiggs 66. 17-E

SE NECESITA COCINERA POCA familia. Chacabuco 56, Panadería. 16-E

COCINERA Y EMPLEADA QUE sepa lavar y coser, necesito en Avenida San Nicolás, paradero N.o 11, carros a Cisterna, chalet N.o 95 E-17

COCINERA CON RECOMENDACIONES necesito. Huérfanos 3174. e-16

COCINERA NECESITO PUERTA adentro. Pago bien. San Diego 713. e-17

COCINERA JOVEN Y CON RECOMENDACION se necesita para poca familia. Santa Mónica 1960. 3047-15-E

COCINERA, NECESITO. ROSAS 1718. E-16

COCINERA NECESITASE MAIPU 710. e-16

COCINERA NECESITO, TRATAR de 8 a 11 y media. Lillo 554. e-15

COCINERA NECESITO, OTRA EMPLEADA para todo servicio, inútil presentarse sin buenos informes. Carmen 718. e-15

COCINERA NECESITO TODO SERVICIO atender dos caballeros solos, fuera Santiago. Razón, Rosas 2653. e-16

COCINERA MUY BUENOS INFORMES, necesítase, para afuera Santiago. Dieciocho 620. 15-e

COCINERA SIN NIÑOS PARA TRES personas necesito. Coplapó esquina Madrid. Altos. e-15

COCINERA SE NECESITA, JOVEN casa extranjera. Coquimbo 657. e-15

NECESITO AYUDANTA COCINA, niño grande, niña comedor. San Pablo 1236. 24-e

NIÑA PARA AYUDAR QUEHACERES de casa, con recomendaciones, necesítase. García Reyes N.o 714. 16-e

DOS NIÑAS JOVENES, SOLAS, NECESITO, una para cocina, otra para el lavado. Serrano 738. 15-E

EMPLEADA PARA LA COCINA necesítase. Dr. Bruner N.o 656. E-17

HOTELES Y PENSIONES

ARRIENDASE PIEZA CON PENSION, con, sin muebles. Santa Rosa 215. E-15

NECESITO PIEZA BIEN AMOBLADA, a la calle, con pensión en casa señora sola, sin pensionistas. Precio módico. Dirigirse: A. M. Correo Central. 16—E.

PENSION CON PIEZA DESDE $ 90 mensuales recibo pasajeros de provincia, precios módicos. Delicias 2832. 17-e

PIEZA CALLE SIN MUEBLES, Pensión ofrezco matrimonio. Unicos pensionistas. San Ignacio 212. e-17

PENSION, PIEZAS AMUEBLADAS, $ 90. Rosas 1066. E-15

PENSION, PIEZA BALCON, JOVENES solos, cien pesos. San Pablo 1236. 15-E

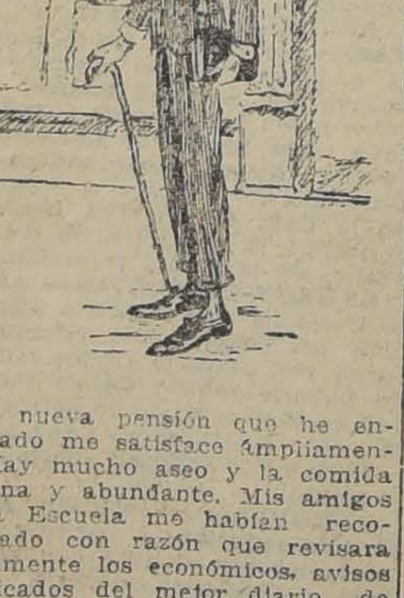

La nueva pensión que he encontrado me satisface ampliamente. Hay mucho aseo y la comida es sana y abundante. Mis amigos en la Escuela me habían recomendado con razón que revisara diariamente los económicos, avisos clasificados del mejor diario de Chile.

"PENSION ALEMANA" RECIBE pensionistas sólo $ 130 mensuales. Salones a la calle. Sotomayor 148 altos. 16-e

ARRIENDA UNA O DOS PIEZAS con o sin pensión a caballeros. Casa respeto. Lacunza 1470. e-15

SE ARRIENDAN PIEZAS GRANDES con o sin pensión. Moneda 815. Se reciben pasajeros. e-15

PENSION CON O SIN PIEZA, CASA familia honorable. Bandera 836. E-18

CABALLEROS SOLOS O JOVENES de provincia, encontrarán pensión en Sama 1752. E-16

TO LET CEDROOM, EXELLENT board. Estado 51. E-16

ARRIENDO DORMITORIO CON SALITA a calle. San Antonio 281. e-17

DEPARTAMENTO AMOBLADO MUY apropiado para profesional o matrimonio, arriéndase con pensión en casa extranjera. Las Rosas 1130. E-16

ARRIENDANSE DOS PIEZAS A caballero solo, con o sin muebles. Av. La Paz 458, casa 8. E-16

LINDA PIEZA CON O SIN PENSION se arrienda. Delicias 64-B. e-15.

SE ARRIENDA UNA PIEZA CON pensión. García Reyes 29. 15-E

ARRIENDASE PIEZA BALCON calle, buena pensión. Recoleta 756. 15-E

PADRE E HIJA DESEAN UNA O dos piezas amueblados con pensión en casa respetable sin pensionistas. Contestaciones, indicando precio a A. A. C. Casilla 1204. e-15

PENSION MESA PIEZA CON O SIN muebles. Gálvez 487. Frente Plaza 16-e

SE DA PENSION. MARURI 859. 16-E

PENSION CON O SIN PIEZA, ENCONTRARA matrimonio o señoras, en Alameda 1869. E-17

ESPLENDIDA PENSION DE MESA, piezas amobladas, desde $ 80. San Pablo 1238 (bajos). 3183-16-E

BUENAS PIEZAS CON SIN PENSION, también mesa; precios moderados. Delicias 2736. 16-E

FAMILIA ARRIENDA PIEZA PENSION. García Reyes 58. 16-E

OBJETOS PERDIDOS

HABIENDOSE EXTRAVIADO EL título N.o 1653, plazo fijo la Caja Ahorros, quedó nulo por haber dado aviso oportuno. E-15

HABIENDOSE EXTRAVIADO LA libreta de Ahorros N.o 318,670, queda nula y sin ningún valor por haberse dado aviso a la administración de la Caja de Ahorros. 17-E

GRATIFICARE A LA PERSONA que devuelva un prendedor forma media luna, con perlas y diamantes, a la Casa Duncan Fox y Cía. 16-E

OPORTUNIDADES PARA FAMILIAS

DE OCASION COMPRO COCINA económica, chica. San Diego 263. 2564-18-E

THE JERSEY, FABRICA TEJIDOS punto. San Diego 156, cerca Alameda. 16-E

THE JERSEY, SUCURSAL 21 DE Mayo, casi esquina Santo Domingo. 16-E

THE JERSEY, PALETOES SEDA, negro, clase extra jersey doble, $ 150. 16-E

THE JERSEY, LANA TEJER PALILLO, $ 3.40, inglesa, 14, madejón grande. 16-E

THE JERSEY, REALIZA PALETOES lana, $ 40; chombas hilo, $ 20. 16-E

THE JERSEY, POR BAJA MATERIALES, gran rebaja para todos los artículos. 16-E

BORDADOS A MANO. BALMACEDA 775. E-15

ANTIGUA CASA. BASCUÑAN 80. Realiza toda clase ropas. Conclusión negocio. 15-E

SILLAS COMEDOR, DIEZ ESTILOS, paragüeros, amoblados, escritorios, maniquíes modernos realízanse. Matucana 654. 15-E

REALIZAMOS BLUSAS, TODAS clases, lindos modelos, hechuras preciosas, precios baratísimos. Fábrica, Monjitas 865. E-16

LIQUIDAMOS SABANAS CREA, 10 pesos; camisas señoras, 3.80; pantalones, 3.50; corpiños, 3.00; enaguas, 5.60; delantales, 2.60. Monjitas 865. E-16

APROVECHEN! DELANTALES NIÑOS, rico brin, desde 4.20; lienzo desde 3.80; camisas, 2.50; calzoncillos, 2.50. Toda ropa interior. Hacemos descuentos. Monjitas 865. E-16

MATERIAL DE CONSTRUCCION

PUERTAS DE CALLE, MUY BARATAS, 2.a mano, de ocasión. Purísima 275, de 7 a 9 A. M. y 1 a 3 P. M. 16-E

VIGAS DOBLE T. DE 4, 8, 10, 12 pulgadas, diversas dimensiones. Se venden de ocasión. Purísima 275. De a 7 a 9 A. M. y 1 a 3 P. M. 16-E

PUERTAS Y VENTANAS USADAS realizo en Huérfanos 1098, esquina Bandera. 15-E

ADOQUINES DOBLES DE OCASION 3,000 vendo. Av. La Paz N.o 2. 15-e

ADOBES DE OCASION VENDO. Esmeralda 673. E-16

ESCALERA CARACOL DE FIERRO o madera compro. García Reyes 18. e-16

VENDO BARATO PUERTA DE CALLE, dos interiores. Morandé 1564. e-16

ZINC LISO N.o 10. a $ 2.00 KILO ofrecen. Mach y Cía. San Pablo 124.

VENDO 37 PLANCHAS ZINC USADO, varios muebles, un par cortinas felpa bordadas. Mapocho 3725, tres cuadras Matucana. 15-E

CEMENTOS: 4 MARCOS EN BARRILES; 2 marcos en sacos. Yeso blanco Volcán. Cal blanca y negra. Alamo grandes partidas. Maderas todas clases. Camas litro para carrocerías. Barraca con desvío. Bodegajes. Matucana 1161.— José Aguiló A. E-24

ZINC GALVANIZADO 8, 9 PIES vendo. Chiloé 1295. e-16

MAQUINARIAS

DINAMO 140 AMPERES, PARA galvanoplastía, véndese: Bilbao 502, Providencia. 2475-E-15

VENDIMIADORA Y PRENSA PARA uva se compran. Dirigirse a Agustinas 2001. e-15

MAQUINA DE TEJER, VENDO POR viaje. Santa Rosa 1654. E-16

MAQUINA TRILLADORA MARSHALL, 54 pulgadas, perfecto estado, motor, 8 caballos, vende. J. Ig. Venegas. Estación de Camarico. 15-e

$ 200 MAQUINA ESCRIBIR "OLIVER", buen estado. Bandera 682. Oficina 7. e-16

COMPRO MAQUINAS DE PLISAR, bordar y calar. San Diego 85. 16-e

SE BUSCA UN MOTOR A VAPOR, fijo, de 12 a 15 caballos de fuerza efectiva, sin caldero y en buen estado. Mandar datos a R. C. P., Casilla 4558, correo 2.

MOTOR ELECTRICO 2 H. P., MARCA A. E. G., se vende en $ 900. Santa Isabel 382. E-17

MOTOR ELECTRICO, 2 A 3 Kw., 440 volts, compro.—U. E., Correo Central. 3174-17-E

MUEBLES

MUEBLES Y MAQUINAS DE ESCRIBIR, usadas, se venden por cambio de local. Galería Alessandri 27. 18-E

OCASION REALIZO UN PEINADOR y un velador. O'Higgins 1428. E-16

AMOBLADO DE COMEDOR, COMPLETO, nuevo, elegante, véndese. Catedral 2762. E-18

MANIQUIES ORTEGA. FABRICA Las Rosas 1869. 16-E

ARMAZON, MOSTRADOR, VENDO, ocasión. Juan Vicuña 1467. e-17

BARATO VENDESE ELEGANTE amueblado completo comedor, y muebles, hall. Sotomayor 224, de 2 a 4. e-16

VENDO PIANO, APARADOR, ESCRITORIO y cómoda Avenida General Velásquez, 136. e-16

VENDO MENAJE CASA, AMUEBLADO salón, $ 200, rico piano alemán, $ 1,600; alfombrado centro, cortinajes, amueblado comedor, 240; muebles dormitorios catres, peinadores, roperos, espejo, cómodas, dos espejos, dorados, $ 100; refrigerador americano, cocina, baño, infinidad ricos muebles antiguos, cambio casa. Santo Domingo 2222.

PIANO ELECTRICO PARA BAR, arriendo. Matucana 856-860. 17-e

COMPRO MENAJE CASA Y MUEBLES antiguos, piano, pago bien contado. Casilla 3056. 15-e

MUEBLES MODERNOS Y UTILES de casa, véndese de ocasión. Santa Filomena 186. 16-E

VENDO MEDIO AMOBLADO DE salón y muebles de dormitorio, en perfecto estado. Alonso Ovalle 758. 16-E

SE VENDE CUNA Y MESA COMEDOR. Lezaeta 535. E-15

OCASION: MOSTRADOR TRES METROS, mesa escritorio. Maruri 273. E-15

APARADOR MARMOL CON VITRINA, $ 120; comedor cuatro metros, $ 60; amoblado felpa, $ 90; alfombrado grande, salón, flamante, $ 90; ropero con espejo, $ 90; otros, $ 40; peinadores mármol, espejo, $ 60; cómodas, $ 30; dos catres con bronce, $ 60; escritorio ministro, $ 90; gran estante libros, caoba, $ 200; otros, $ 40; califont cobre baño, $ 60; chico, $ 40; baño grande, $ 25; cocina gas, horno, $ 70. Abierto Domingos hasta doce. Morandé 876. E-15

VENDESE ARMAZON MOSTRADOR, vidrieras, bomba regar, etc. Independencia 805. 17-E

TODA CLASE MUEBLES RECIBO para próximo remate menaje. Detalles: Moneda 2490. 3172-15-E

POR AUSENTARME VENDO BARATO dos instalaciones, dos mostradores, vidriera, molinillo, depósito parafina, todo nuevo, con o sin derecho a posesión. Victoria 627. e-15

PO RVIAJE URGENTE SE VENDE menaje de casa. Aconcagua 1162. e-16

PIANO CON PIANOLA, VENDO ocasión. Meiggs 66. 17-E

RIQUISIMO PIANO, ARMADURA metálica, grande, vendo flamante, $ 1,000. Salas 222. 15-E

MEDICINA

NERVIOSOS, NEURASTENICOS, cansancio cerebral, impotencia, insomnios, su gran remedio Cerebrol, llegó. Daube y Boticas. E-20

VERANEANTES. — YA SABEIS por experiencia que la Leche vegetal de tocador Flor María, evita las quemaduras del sol y del aire. Hoy llegó nueva remesa. El año pasado se agotó completamente en esta época. Caballeros: Quita manchas, pecas y espinillas; antes de acostarse o después de afeitarse. Burgalat. Farmacias principales y boticas. Valparaíso 2616. 15-E

"STHENOSINA" LA RECOMIENDAN los mejores médicos para curar enfermedades crónicas. 16-e

SORDOS: AUNQUE SEAN MUY sordos, incurables, me obligo a haceros oír perfectamente bien. Soy el único que hay en Chile, quizá el único en Sur América, que puede haceros oír y conversar hasta secretamente si me lo exigen; consultándome por correo, dirigiéndose a Casilla 3161, en Santiago, Hermógenes N. Flores. 16-e

GONORREAS, SIFILIS, IMPOTENCIA, aunque crónicas, en ambos sexos, a pobres y ricos, garantizo curación radical, rápida, procedimiento científico moderno. Facilidades de pago. Consúlteme gratis, Jueves, Viernes y Sábados, de 8 A. M. a 8 P. M., Santo Domingo 849. E-15

¡GONORREAS! ¡BLENORRAGIAS! sífilis. Garantizo mi tratamiento farmacéutico, curación radical pocos días, aún crónicas, ambos sexos. Consultas personales o por correspondencia, absolutamente gratis. Farmacia San Pablo esquina Libertad. Facilidades pago. 15-E

PROFESIONES E INDUSTRIAS

ANTES DE MANDAR VIRAR O transformar sus trajes, vea los trabajos de San Diego 228. Son perfectos; no se conocen. Especialista único. 16—E.

ZURCIDOS INVISIBLES, RECOMIENDA su notable zurcidor japonés Especialista único. Sastrería San Diego 228. Teléfono Inglés 5046. Casilla 2504. 16—E.

SOLDADURA AL OXIGENO. SOLDANSE toda clase piezas máquinas quebradas. Especialidad soldadura aluminio.— Durret. Avenida Matta 905, frente Chiloé. 23-E

PLERMO LIGHT CASA DE INSTALACIONES eléctricas recibe sus órdenes, en San Antonio 140. Chiloé 1512, teléfono 2545.—A. Martínez B. 2016-F-5

GRAN TALLER DE VACIAR CUCHILLAS de imprenta, de calzado, cepilladoras y cartoneras. Especialidad en navajas, tijeras de sastre, de costura y peluquero, crucetas y rejillas para moler carne, instrumentos de cirugía, etc. Ordenes por teléfono y será inmediatamente atendido. San Diego 1148. Teléfono Inglés 23, Matadero.

ZURCIDOS INVISIBLES MUY FINOS en lana, hilo y medias seda. Trabajos garantidos. Maestranza 285 esquina Marín. 1684-E-14

FERNANDO LIRA SMITH, ABOGADO ha trasladado su estudio a Catedral 1617. Teléfono 1044. E-18

CONTABILIDAD, CUALQUIER CATEGORIA atiende puntualmente. Contador: Rosas 2002. Teléfono Inglés 3578. e-16

BANDERA, 618, FABRICA ARTEFACTOS fierro, bronce, zinc, lata, trabajos medida garantido. 17-e

TODA SEÑORITA DEBE APRENDER fácilmente a hacerse sus sombreros. Aprendizaje corto por profesora extranjera, muy competente. Arrate 130, entre Maestranza y Vicuña Mackenna. 16-E

PINTURAS, ENCERADOS Y ASEOS de casa, ejecuta El Industrial. Precios módicos, ejecución esmerada. Bascuñán Guerrero 672. 15-E