EDICION DE 16 PAGINAS
AGENCIAS EN EL EXTERIOR:
NUEVA YORK: 165, BROADWAY
LONDRES: 4 & 5 COPTHALL COURT
AGENCIAS EN TODAS LAS PROVINCIAS

LA NACION

PRECIO: 20 CENTAVOS
NUMERO ATRASADO: 40 CENTAVOS
SUSCRICIONES:
Por un año: $ 50.00 - Por seis meses: $ 26.00
Por tres meses: $ 14.00 - Por un año exterior: $ 110

AÑO V — Santiago de Chile, Lunes 2 de Mayo de 1921 — Núm. 1,570

El secreto de M. Pahud

A pesar de que un especialista de corrientes de aire había arreglado una perfecta combinación de ventanas abiertas y toldos tendidos, hacía un calor intolerable en aquella oficina, donde penaba una treintena de empleados.

Parecía que la modorra subía del suelo y que la torpeza bajaba del techo. Incluso las moscas estaban atontadas y nadie era capaz de hacer nada. Grandes gotas de sudor se deslizaban reluciente sobre el cráneo liso de monsieur Pahud, seguían la canal de una arruga, corrían por las mejillas y se perdían en la espesura del bigote.

—¡Ay!—decía uno.

—¡Pfff!—soplaba otro.

Y M. Pahud, poseído de una laxitud disolvente, resumía la impresión general con estas palabras, a las que nada se podía añadir:

—Eso parece el vientre de una locomotora...

Sonó una campana. Mediodía. Todo queda guardado con gran prisa, y se lanzó todo el mundo a la ancha calle hundiendo las botas en el asfalto reblandecido.

En el vestíbulo, un empleado dijo a otro:

—¿Diste ya tu parte para M. Pahud?

—¿Para qué?

—¡Sí, hombre! Esta semana hace cuarenta años que Pahud entró en la casa. Entre sus compañeros hemos acordado ofrecerle el próximo Sábado una cafetera de plata. Habrá discurso del amo. Bien se lo tiene merecido el viejo Pahud...

Pahud, que cambiaba su bata por el chaquet, oyó estas palabras y las grabó en su corazón, rechazando sólo el calificativo de viejo que, a pesar de sus sesenta años, sería injusto. Irrespetuosos los dependientes, decían riendo:

—¡Cuarenta años! Hay motivo para haberse embrutecido, para haberse convertido en una máquina de calcular, en un registro ambulante. ¡Cuarenta años! ¡Qué tipo!

Pahud salió a la calle y las casas le parecían magníficas; la luz, divina; el polvo, fraternal; los chirridos de los tranvías, afectuosos. Después de una vida gris, arreglada, sabiamente equilibrada, se habla de él. En una tarde de apoteosis vería sus treinta compañeros alineados a su alrededor, simpáticos, sonrientes. Sobre una mesa habría una caja de la que saldría en el momento preciso una cafetera reluciente. El jefe, severo, taciturno, derramaría sobre el cráneo del empleado modelo el perfume de unas palabras de elogio... Lo sabrían en la ciudad... Nunca le habían hecho caso... Tal vez, detrás de las persianas, un padre diría a sus hijos:

—¿Véis ese señor? Lleva cuarenta años de leales servicios en la misma casa. ¡Qué bello es esto! Este señor es un sostén de la sociedad. ¡Aprended de él, hijos míos!

Modesto en su eterno chaquet marrón, bajo su sombrero de paja de aire melancólico, Pahud, poco habituado a la celebridad, se sentía más pequeño que de ordinario. Estaba atontado y dudaba hasta de su habitual camino, aquella calle estrecha y tortuosa por la que había pasado cuatro veces cada día, durante cuarenta años.

Emocionado, se paró para soplar un poco a causa del calor. Pensando en la fiesta que se iba a celebrar, balbuceando la respuesta que iba a dar a su jefe, quedó inmóvil, en actitud recogida, con la cabeza ladeada, el sombrero en las manos y a la altura de la barriga, tal como suponía que tenía que colocarse ante la cafetera de fidelidad.

Una joven que estaba sentada en un banco se levantó y comenzó a andar ligeramente. Acababa de leer unas cartas; sabía que era bella, deseada y sonreía... a su amado invisible.

Pasó junto al viejo Pahud, que se había recostado contra un árbol, con el sombrero entre las manos y a la altura de la barriga, como si pidiera una limosna a los transeuntes. La joven tuvo piedad y buscó discretamente unas monedas en el fondo de un pequeño bolso, que cayeron en el fondo del sombrero, en el que quedaron brillando candorosamente. Pahud no tuvo tiempo de reaccionar, y la bella joven marchó de prisa huyendo de unas frases de agradecimiento...

Pahud dió un grito de horror, el grito del hombre que se siente apuñaleado. Sus ojos de burócrata austero no podían apartarse de la vista del metal que yacía en el fondo del sombrero, y con un movimiento breve, convulsivo, saltaron las monedas al suelo.

Así fué cómo Pahud, el que iba a ser objeto de un homenaje, recibió una limosna, y enrojeció. Pahud miró a su alrededor. ¿Le habían visto...? Trastornado, temblándole las piernas, se deslizó entre los plátanos y se refugió tras las rocas de la cascada. Sacó un espejillo y se contempló con insistencia; inspeccionó la nariz, las arrugas, el mentón, la corbata, el chaquet; buscó en las mangas la rotura vergonzosa... Avanzó una pierna, luego la otra; examinó los tacones, el pantalón algo corto, testimonio innegable de una fidelidad constante.

—¿Por qué? ¿Por qué? Esta mujer está loca.

Así se echó de encima la pesadilla y desapareció rápidamente. Compró sombrero nuevo, corbata violeta y guantes.

—¡Guantes!—objetó su mujer.

A lo cual contestó Pahud con una altivez que terminó el incipiente debate.

—Sí, señora; guantes... Creo que los he comprado con mi dinero...

Pahud sostiene los guantes con la mano izquierda, como la gente distinguida. Cuando una bella pasa a su lado los muestra con ostentación. Nunca ha contado la historieta, y llevará el secreto a la tumba.

BENJAMIN VALLOTON.

La edad de la tierra y del hombre

El modo cómo ha ido formándose la corteza terrestre y sus capas sucesivas.—Años que han tardado en depositarse esas diversas capas.—Huellas dejadas por el hombre primitivo, cuya aparición sobre la tierra no tiene menos de 500,000 años de antigüedad.—Millones de años antes, la tierra comenzaba a enfriarse

¿Qué edad tiene el mundo? Si fuéramos a hacer caso de lo que dice la Biblia, no llegaría ni siquiera a los 6,000 años. Pudiera ser que ese tiempo se refiriera al mundo judío, o época histórica judía. Pero no puede referirse a la edad histórica de algunas otras razas, porque es hoy bien sabido que ella se extiende a un buen número de miles de años antes del tiempo de Adán. Ni tampoco puede referirse a la edad de la tierra, la habitación del hombre, pues su antigüedad está con la del hombre en una relación semejante a la del año con el momento.

Se presentan, pues, las cuestiones: ¿Qué edad tiene el hombre? ¿Qué edad tiene la tierra?

En su último libro, titulado "Secretos de la Tierra y del Mar", Sir E. Ray Lankester trata de explicar los problemas relacionados con estas preguntas y de ponerlos al alcance de todos.

Para el hombre de ciencia, la tierra es una esfera mineral que gradualmente ha ido enfriándose, que ha existido primero en un estado gaseoso, después en uno líquido, y finalmente en el sólido. Cuando se formó la corteza sólida en la superficie de la tierra, aparecieron los mares por precipitación de la humedad de la envoltura de atmósfera y nubes de la tierra. La acción de los mares era y continúa siendo la de tomar partes de la corteza terrestre, en solución, y entonces ir depositando capa tras capa a través de las edades. Debido a estos depósitos, los continentes han surgido, haciendo posible la vida del hombre y de los demás animales.

Dejando a un lado el evidentemente largo período en el cual la tierra era una esfera en ebullición, y antes de que los mares comenzaran a depositar las capas de sedimentos, los hombres de ciencia tratan de calcular la edad del mundo examinando las capas sucesivas, y estimando, por medio del examen de la obra actual del mar, el período requerido para la deposición de cada extracto.

El espesor total de los depósitos sedimentarios, es decir, de los depósitos colocados por la acción del agua, es alrededor de 130,000 piés. La mitad inferior de este depósito no contiene restos fósiles de los seres que podía haber en las aguas que colocaron esas tierras: probablemente eran animales blandos, sin concha o caparazón, de tal modo que no podía quedar señal alguna. Así, podemos dividir la corteza sedimentaria en 65,000 piés de depósitos que no contienen restos fósiles y otros 65,000 en los cuales hay esos restos. Estos 65 mil piés están divididos en 52,000 del período primario o paleozoico, que está en la parte inferior; 10 mil del período secundario, que le sigue; y 3,000 del período terciario, que está en la parte superior.

El período terciario se subdivide en eoceno, mioceno, plioceno y pleistoceno, que es el más reciente de todos. Para este último, el escritor anteriormente nombrado estima que han sido necesarios 500,000 años. Otros escritores han estimado que el tiempo ha debido ser superior, llegando algunos hasta los 750,000 años.

Durante todo este vasto período el hombre existía, y dejó huellas de su paso en la forma de sus armas y utensilios de piedra, los huesos de los animales cazados por él, señales de fuego, grabados hechos en huesos y cuernos, y, finalmente, en las "obras de arte" ejecutadas en las paredes de las cavernas que habitaba. Las razas humanas también han sido conocidas por los cráneos de Heidelberg, Piltdown, Neanderthal, Cro-Magnon y otros. El pithecanthropus u hombre mono, encontrado en Java en 1891, puede aun pertenecer al período plioceno, durante el cual los tipos primitivos del mono sufrieron la evolución hacia la forma humana.

De este modo, según Sir E. Ray Lankester, el hombre ha estado sobre la tierra y dejado en ella sus huellas por espacio de medio millón de años.

Pero, ¿qué edad tenía la tierra cuando el hombre apareció en ella? No se puede hacer una estimación exacta del tiempo requerido para la formación de los 65 mil piés de terrenos fosilíferos, ni de los otros 65,000 de terrenos que no contienen fósiles. Pero la mayor parte de los geólogos convienen en que, mientras que hay base suficiente para asignar medio millón de años a la formación del pleistoceno, no es una suposición irrazonable la de que el período requerido para la formación de los terrenos fosilíferos que lo precedieron no es menos, y sí probablemente más, de quinientos millones de años.

De este modo, la raza del hombre no tiene menos de 500,000 años y la tierra que pisa, o mejor dicho, la parte que contiene fósiles, 500 millones de años. Si la otra mitad, la que no contiene fósiles, tardó otro tanto en formarse, deben haber trascurrido mil millones de años desde que comenzó la formación de las capas sedimentarias. Y todavía otros millones de años corresponden a la época del fuego, cuando la tierra comenzó a enfriarse, y las rocas ígneas, las más antiguas de todas, tomaron forma en el horno terrestre.

EWARD H. SMITH.

El desnudo en el teatro

El éxito, cada día más considerable, de los espectáculos en que el desnudo femenino figuraba como principal aliciente para la atracción de espectadores, alzó bastantes protestas en los Estados Unidos.

Pero lo extraño del caso era que esas protestas partían de los hombres y se manifestaban después en los periódicos para concitar la intervención de las autoridades.

En cambio, las mujeres no sólo guardaban silencio, sino que acudían cada vez en mayor número a llenar las salas donde se producían tales espectáculos.

Los periodistas visitaron a las actrices más renombradas de Nueva York, con objeto de recoger sus observaciones respecto del particular, y la opinión de todas ellas coincide de modo extraordinario.

"Las responsables de las desnudeces en los espectáculos modernos— dice una preeminente actriz— son las propias mujeres. Las obras que se representan con más lujo de exhibición de formas llevan mayor número de mujeres a los teatros, y, en cambio, son las que menos cantidad de hombres atraen.

"Las representaciones que se hacen por la tarde obtienen acogida más calurosa que por la noche, a causa de que la concurrencia se compone, casi en su totalidad, de mujeres".

Miss Permington, la "estrella" de la comedia musical, de quien dicen en Nueva York que tiene las formas de Venus, ha manifestado:

"Las mujeres son las que más gusto reciben en ver una pierna perfecta, unos brazos esculturales, un escote anterior y posterior impecable y unas curvas de líneas bien dibujadas.

"Las mujeres ya de cierta edad acuden al teatro para contemplar las suaves y bien modeladas formas, porque se forman la ilusión de que ellas las poseen en el mismo grado. Las señoras gruesas que asisten al espectáculo permanecen estáticas cuando una mujer baila envuelta sólo en un metro de tul, porque se imaginan en situación de hacer lo mismo, y esto las satisface. Que las mujeres, en general, son admiradoras y partidarias de la exhibición del desnudo, lo indican los aplausos que me tributan en las representaciones de tarde".

Gran Realización
de sombreros y hormas modelos de $ 25 arriba por cuenta de una casa de París
NATANIEL N.o 28
casi esquina Alameda

"KOENIGSMARK"

(RESUMEN DE LOS CAPITULOS ULTIMAMENTE PUBLICADOS)

Un mes ha transcurrido desde la última ocasión en que ofrecimos a nuestros lectores un resumen parcial de los capítulos ya publicados de la encantadora novela en que Pierre Benoit nos refiere las andanzas de un profesor francés, con mucho más de poeta y de imaginativo que de catedrático, en el corazón de Alemania.

Dejamos a nuestro héroe en el momento en que por primera vez veía a la que no iba a tardar en ser el objetivo adorable de sus fantasías. La vista de la joven Gran Duquesa de Lautenburg-Detmold produjo en el profesor Vignerte una impresión profunda. Melusine, la dama de compañía de la Princesa y la primera amiga con quien Vignerte tuviera ocasión de espontánearse en tierra extranjera, no deja de observarlo y hacérselo notar. Vignerte no lo niega. La extraña belleza de la soberana le ha perturbado. Su imagen preside desde entonces sus divagaciones solitarias. Por todas partes le persigue; en el trabajo, surge de las anaquelerías severas de la biblioteca medioeval, le acompaña en la penumbra misteriosa de los corredores del castillo, flota entre las nieblas del paisaje, durante sus paseos... Fué tal vez pensando en ella, con el fin no confesado de hacerse notar a sus ojos, que escudriñando entre la biblioteca, dió con un documento revelador del misterio en que aparecía envuelta la muerte del primer marido de la princesa, el hermano mayor del actual Príncipe de Lautenburg. Desde que el documento delator del crimen monstruoso pasó de manos de Vignerte a las de la Gran Duquesa, cesaron los desdenes de ésta para con su silencioso adorador, y el teniente Hagen, su favorito, fué repentinamente substituído en la intimidad de la soberana por el profesor francés. Vignerte observa cómo gana terreno en la estimación de la Gran Duquesa. ¿Logrará tal vez que esta estimación se transforme en amor?... Cada día recibe de ella nuevas manifestaciones de confianza.

En la última jornada de nuestro folletín dejamos a la soberana refiriendo a Vignerte la historia de su vida, su matrimonio impuesto por razón de Estado con el Gran Duque, su viudez, su nueva boda...

NO HAY FORTUNA QUE RESISTA

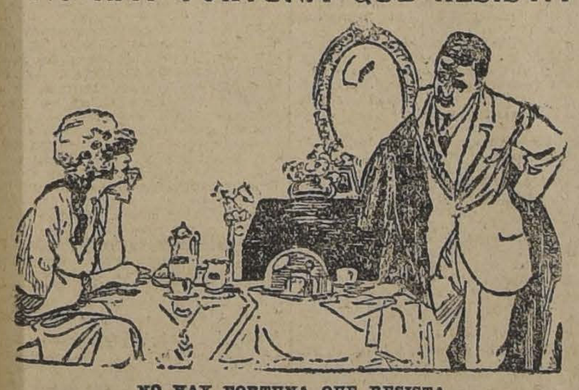

NO HAY FORTUNA QUE RESISTA
—UN BUEN MARIDO DARIA A SU MUJER TODO EL DINERO QUE NECESITA.
—NO SEAS INOCENTE, QUERIDA. NO HAY TODO ESE DINERO.
(De "London Mail").

JUSTO IGLESIAS
Depósito de cueros curtidos. — Suelas
Consignatario de grandes productores del sur, fabricante de Betunes y Tintas para calzado.
Concesionario único del planímetro "Avisuavarreta", para medir cueros, privilegiado por el Supremo Gobierno.
Avisa a su distinguida clientela que se halla instalado en su local propio de la AVENIDA CENTENARIO NUMEROS 780|90, cerca de Recoleta, a donde debe ser dirigida toda orden.
CORREO, CASILLA 470 :-: TELEFONO 35, PALMA
SANTIAGO

CARABINAS WINCHESTER
DE 14" - 16 Y 20"
A PRECIOS MUY CONVENIENTES OFRECEN:
WESSEL, DUVAL y Cía.-Morandé esq. Huérfano

GRAN OPORTUNIDAD
Teñidos de ropas a precios increíbles, esto lo pueden hacer únicamente los
Grandes Talleres Record
que son los más importantes de Chile y tienen técnicos diplomados; dejando los teñidos a entera satisfacción del cliente. Se hacen lutos en 4 horas. Se devuelve la ropa teñida con mucha prontitud. Se garantiza todo trabajo.

PRECIOS:

Para teñir una bata	$ 8.00
Para teñir un terno	14.00
Para teñir un traje sastre	10.00
Para teñir una capa militar	18.00
Para teñir un sobretodo o abrigo	15.00
Para teñir un paletó	7.00

Para teñir alfombras o cortinados, precios convencionales. Se hacen lutos en cuatro horas.

Sucursales en Santiago:
Casa Central, Delicias 2025.
Suc. T, Ahumada 369.
Suc. 1 San Diego 730.
Suc. 2 San Diego 11.
Suc. 3 Moneda 843.
Suc. 4 Alameda 51.
Suc. 5 Independencia 289.
Suc. 18 San Pablo 2810.
Suc. 22 San Diego 1745.
La Suc. 16, Viña del Mar, calle Valparaíso 511, recibe ropa para teñir.
Sucursales en toda la República.

PRUEBE UD. SU SUERTE
comprando un billete de la famosa
LOTERIA NACIONAL ARGENTINA (La más equitativa existente)
en la afortunada y por todos recomendada
CASA E. TURRI - Santiago
PASAJE BALMACEDA 10, HUERFANOS FRENTE A GATH & CHAVES - CASILLA 3217

NADIE FALTE, AUN ES TIEMPO
para adquirir los billetes para el próximo SORTEO DEL DIA MARTES 10 DE MAYO DE
$ 100,000 Arg.
BILLETE ENTERO: $ 70 - QUINTO: $ 15 CHILENOS
CASA EN VALPARAISO: PRAT 118
Otro sorteo, también en circulación.
Día 17 de Mayo, de $ 80,000: - Entero a $ 60 - Quinto a $ 13 Chilenos

Ha fallecido don

Adolfo Calderón Silva

Sus restos fueron sepultados ayer privadamente por disposición del extinto.

Ha dejado de existir en Viña del Mar el señor

Federico Marín Carmona

Sus restos serán conducidos, desde la Estación Mapocho, al Cementerio Católico hoy Lunes 2 de Mayo, a las 11.15 A. M.

Ha dejado de existir nuestra inolvidable esposa y madre

Ester Cueto de Alzérreca

Sus restos serán conducidos al Cementerio General hoy Lunes 2.

El cortejo partirá desde Avenida Vicuña Mackenna esquina Diez de Julio, a las 5 P. M.

Vicente Alzérreca y familia

DEFUNCION

Ha dejado de existir nuestra querida madre

Catalina Guerra v. de Gómez

Sus restos serán conducidos al Cementerio General hoy, a las 4.30 P. M.

El cortejo partirá de Fermín Vivaceta 2002 esquina de J. Joaquín Pérez.

SUS HIJOS.

Ha dejado de existir don

Gregorio Escalona Gallardo

Sus funerales se efectuarán hoy Lunes, a las 9.30 de la mañana.

El cortejo saldrá desde su casa habitación, Vicuña Mackenna 95.

LA FAMILIA.

Habiendo fallecido mi inolvidable padre

Angel Calderón C.

ruego a sus amigos y a los míos acompañar sus restos al Cementerio General hoy, a las 3.15 P. M., desde su casa habitación, Carreras 550.

Su hijo Manuel Calderón P.

Habiendo dejado de existir mi querido e inolvidable hijo

Miguel Zúñiga

(Q. E. P. D.)

ruego a mis amigos y a los que de él fueron, se sirvan acompañar sus restos, que serán conducidos del Hospital de Niños San Luis (Av. Manuel Infante) al Cementerio Católico hoy, a las 5 P. M. en punto, servicio que agradecerá eternamente su padre.

Ricardo Zúñiga y familia

Víctima de una rápida enfermedad, dejó de existir el Sábado 30 de Abril nuestra querida deudo

Yolanda Walton Cáceres

(Q. E. P. D.)

Sus restos mortales fueron sepultados ayer en el Cementerio General.

LA FAMILIA.

Habiendo fallecido nuestra querida hermana y cuñada, señora

Clarisa Tamayo L.

se ruega a sus amigos y a los nuestros se sirvan acompañar sus restos al Cementerio General hoy a las 4 P. M.

El cortejo partirá de la calle Andrés Bello 340.

Manuel Tamayo L., Demetrio Tamayo L., Luis A. Rojas Marchant.

EMPRESA FORLIVESI

Unica en el ramo

Atiende al público con el mismo esmero, tanto por servicios de lujo como por servicios modestos.

Calle Compañía 1037 - 1041

Edificio del PALACIO ARZOBISPAL

Juan Forlivesi

TELEFONO INGLES 377

POMPAS FUNEBRES

— DE —

Juan A. Zenteno V.

Arturo Prat 711, frente a 10 de Julio

TELEFONO INGLES 2724

SERVICIOS ECONOMICOS

Ataúd con zinc.
Capilla ardiente.
Carroza de lu.
Un coche americano por 150 pesos.
Ataúd y carroza, $ 35,00.
Ataúd y carroza blanca desde $ 30.

SERVICIO NOCTURNO

ESPECIFICOS MEDICINALES

DE PATENTE CONTRA EL REUMATISMO

ARTRITISMO, ARTEROCLOROSIS Y GOTA

Piperazine Midy. — Arterol de Fernin.
Específicos Bejean. — Bishops, Varalettes.
Urodonal Chatelain. — Licor y Píldoras, Laville.
Pilacog. Reumáticos. — Uraseptine. Rogier.

Ofrecen: ARESTIZABAL y Cía., Valparaíso

Avisos de Vapores

Línea de Vapores de González Soffia & Cía.

VAPOR RAPIDO AL NORTE

El vapor nacional de pasajeros "TALTAL" — (Cap. H. Olsen)

Saldrá de Valparaíso en viaje rápido al norte el MARTES 3 de MAYO, a las 5 P. M., haciendo escala en:

COQUIMBO, TALTAL, ANTOFAGASTA, IQUIQUE Y ARICA

PASAJEROS.— Magníficas comodidades en Cámara y Cubierta.

Para fletes y pasajes verse con:

RODRIGO DONOSO GRILLE — Galería Alessandri N.o 237-B. — Teléf. 2206.— SANTIAGO

GONZALEZ SOFFIA Y CIA. — Calle Blanco N.o 849 Nuevo.— Teléf. 872.—VALPARAISO

M-2

GRACE LINE

SERVICIO RAPIDO DE VAPORES ENTRE VALPARAISO Y NEW YORK

Viajes en 18 días. Vía Canal de Panamá con escala en Antofagasta, Iquique, Mollendo, Callao y Cristóbal.

Servicio de Primera Clase, únicamente.
Camarotes de lujo.
Cuisine inmejorable.

SALIDAS FIJAS CADA 3 SEMANAS, A LA 1 P. M.

"SANTA LUISA", saldrá Mayo 18. — "SANTA ELISA", saldrá Junio 29.
"SANTA TERESA", saldrá Junio 8. — "SANTA LUISA" saldrá Julio 20.

Por informaciones y pasajes, dirigirse a sus Agentes en Santiago

GRACE Y Cía. (Chile) S. A.

Agentes de la Compañía Japonesa Toyo Kisen Kaisha.
HUERFANOS 1087 — SANTIAGO

COMPAGNIES FRANCAISES DE NAVIGATION

Vapores correos rápidos entre Buenos Aires y Francia

PROXIMAS SALIDAS

Vapor "MENDOZA". (Transports Maritimes). Partirá de Buenos Aires para Marsella el 16 de Mayo.

Vapor "Massilia". (Sud Atlantique). Vapor de gran lujo y extra-rápido. Saldrá de Buenos Aires para Burdeos el 18 de Mayo.

Vapor "BELLE ISLE". (Chargeurs reunis). Partirá de Buenos Aires para El Havre el 20 de Mayo.

Agente General: ELIE POISSON — Huérfanos 1070

ROLAND - LINIE, BREMEN

Compañía Alemana de Vapores

Servicio regular mensual de vapores de carga para: Bremen, Hamburgo, Amberes, Chile y Perú, vía Panamá

"MURLA" Llegó a Valparaíso, Abril 30.
"TARGIS" Salió de Bremen el 6 de Abril.

Recibe carga para Amberes, Bremen y Hamburgo.

Por fletes y demás pormenores verse con:

COMPAÑIA TRANSPORTES MARITIMOS

Calle Blanco 1537 — Casilla 1524 — Teléfono Inglés 1804

VALPARAISO

Munson Steamship Line

Servicio de pasajeros de Buenos Aires a New York, con escalas en Montevideo, Santos y Río de Janeiro.

PROXIMA SALIDA:

VAPOR "AEOLUS"

APROXIMADAMENTE: MAYO 8.

Informes y Pasajes:

A THE AMERICAN EXPRESS COMPANY INC.

CASILLA 147. — PRAT 238. — VALPARAISO

Compañía Sud-Americana de Vapores

PROXIMAS SALIDAS:

"Huasco" — Vapor rápido para Cristóbal, en conexión con naves para Estados Unidos, Europa, etc., el MIERCOLES 11 de Mayo, a las 4 P. M.

"Cachapoal" — Vapor para Pimentel (Perú), con escala en la mayoría de los puertos intermedios, el SABADO 7 de Mayo, a las 4 P. M.

Agentes: Wessel, Duval y Co., Huérfanos esq. Morandé.—Subagentes: Santiago H. Spencer, Huérfanos 946; Expreso Villalonga, Agustinas 840 y Compañía de Trasportes Unidos, Estado esquina Delicias.

Valparaíso, 23 de Abril de 1921.

EL DIRECTOR-GERENTE.

Línea Italiana del Pacífico

GENOVA - VALPARAISO

Servicio de vapores establecido por las Compañías TRANSATLANTICA, ITALIANA y SOCIETA NAZIONALE DI NAVIGAZIONE

Los siguientes magníficos vapores de carga de 12,000 toneladas saldrán próximamente de Valparaíso (Vía Panamá)

"ANSALDO VIII"

en la primera quincena de Mayo.

"ANSALDO SAN GIORGIO II"

en la primera quincena de Junio.

Reciben carga para los puertos de:
CHILE, PERU, ECUADOR, COLOMBIA, PANAMA, COLON, VENEZUELA, CADIZ, BARCELONA, MARSELLA y GENOVA

Por fletes y demás pormenores dirigirse a los Agentes Generales en Chile:

MOLFINO HERMANOS

Departamento de Vapores

Calle Blanco 586; Calle Cochrane 585.—Teléfono Inglés 2032.— Correo, Casilla 279. — VALPARAISO

Calle Moneda 434.—Teléfono Inglés 3060.—Correo, Casilla 2728.— SANTIAGO

AVISOS DE REMATES

REMATE

Por acuerdo de los herederos de don Carlos Rogers, se rematará

El 4 de Mayo próximo, a las 3½ P. M.

ante el compromisario don Horacio Fabres, en su estudio, calle Compañía 1213,

EL FUNDO CERRO NEGRO

situado en el departamento de la Victoria, inmediato a la ciudad de San Bernardo, de 217 hectáreas más o menos, incluyéndose instalación completa de pastería con fuerza hidráulica, 24 posesiones de inquilinos, tres casas habitación, plantaciones, etc.

MINIMUM: $ 850,000

El precio se pagará reconociendo el subastador por su valor comercial el día del remate, una deuda al Banco Hipotecario del 8%-1%, de $ 250,000 primitivos, reducida a $ 240 mil 127.13, y el resto en tres cuotas iguales, una al contado, otra a seis meses y la tercera a un año plazo, con intereses las dos últimas del 8% anual.

Si no hubiere postores por todo el fundo en un sólo cuerpo, se lo pondrá en remate en el mismo acto en tres hijuelas, como sigue:

HIJUELA A. — MINIMUM: $ 644,000

Tiene 139 hectáreas, más o menos, se incluye casa-habitación, la instalación de pastería y once regadores del Canal de Maipo. El precio se pagará reconociendo el subastador la deuda hipotecaria mencionada, que quedará reducida, si el fundo se remata en hijuelas, a $ 211,311.87, después de una amortización extraordinaria que hará en dicho caso la sucesión vendedora; y el resto en tres cuotas iguales, una al contado, otra a seis meses y la tercera a un año, con intereses las dos últimas del 8% anual.

HIJUELA B. — MINIMUM: $ 133,000

De 23 hectáreas más o menos, situada en la esquina del camino a Puente Alto con el de Los Morros. Se incluye una casa habitación, tres casas para inquilinos y dos regadores del Canal de Maipo.

HIJUELA C. — MINIMUM: $ 78,000

De 5 hectáreas más o menos, a la salida de la estación de San Bernardo, incluyéndose una casa habitación, dos casas para inquilinos, arboledas y un regador del Canal de Maipo.

El precio de las hijuelas B y C se pagará en tres cuotas iguales, una al contado, la otra a seis meses y la tercera a un año, con intereses las dos últimas del 8% anual.

Para visitar el fundo, pedir coche al administrador, don Emilio Muñoz, por carta o por teléfono N.o 41, San Bernardo.

Bases y antecedentes en la Notaría Melo Egaña.

Remate de la Farmacia Española

CALLE AHUMADA N.o 318

Martes 3 del pte. de 10 a 12 M. y de 2 adelante

Por cambio de giro, se rematará toda la existencia, que consiste en lo siguiente:

ESPECIFICOS extranjeros y nacionales, aguas minerales, agujas Hipodérmicas, jeringas de 1 a 20 gramos, medias elásticas de algodón, bolsas de goma, esponjas de goma, gran surtido Homeopatías Humphreys, etc., etc.

GRAN SURTIDO DE DROGAS.

PERFUMERIA: Surtidos en jabones, polvos, esencias, elixir dentífrico, agua de quinina, etc., etc.

UTILES: Morteros, envases de vidrio, de madera y lata, corchos de goma y corrientes, máquina para comprimidos, máquina para llenar tubos de estaño, aparato para Hipodérmoclisis, damajuanas, etc.

ESTANTERIA: Armario, vidrieras, mostradores con cajones, cortina de tela, escritorios, 2 vidrieras con luna y cristales dobles, seis barras bronce con soportes, escritorio cajero con bronce y cristal, cristales para estante, focos, plafonieres, tulipas Hollophane, etc.

PAGO AL CONTADO.

A la vista, mañana Lunes 2, de 10 a 12 M. y de 2 a 5 P. M.

ENRIQUE WITTIG IÑIGUEZ
Martillero de Hacienda.

NOTA.— Los señores A. Pena y Cía. atenderán a sus relaciones comerciales en su oficina, Natanael N.o 118, desde el Lunes 10 del presente.

Gran Remate del "Hotel Moderno"

CALLE SAN PABLO N.o 1055

ENTRE PUENTE Y BANDERA

Miércoles 4 del Pte. de 10 a 12 y de 2 adelante

AUNQUE LLUEVA

Por conclusión de negocio, se rematará todo el mobiliario y demás existencias de este establecimiento.

DORMITORIOS.— 16 dormitorios completos con muebles en perfecto estado, catres de bronce, camas de lana, espejos biselados, cuadros, servicios lavatorios etc., etc.

COMEDOR.— Amoblados de nogal tallados, compuestos de aparador y dos trinches, varias mesas de comedor, sillas, vitrinas para flambres, frigorífico, cuadros, mesitas de mármol, perchas, servicio, y muchas otras especies.

COCINA.— Cocina económica de hotel, con todos sus útiles; cantina, mesón, mostrador.

VARIOS.— Plantas, pajareras, 2 sillones de peluquería, estufas, etc.

Todo estará a la vista del público desde el Martes 3 del presente.

VICTOR R. JOFRE.

CUATRO DE MAYO PROXIMO, 3 P. M.

se REMATARA, Notaría señor Melo Egaña, Bandera 347, ante Juez Partidor señor Guillermo Celedón, propiedad situada MAESTRANZA números 820-824.

La propiedad está dividida interiormente: N.o 820 tiene seis piezas habitación, luz eléctrica, todo servicio, patios y extensos sitios. El 824 es con almacén con cinco piezas habitación, gas, todo servicio, sitio extenso.

PRODUCE propiedad toda $ 325 mensuales arriendo.

MINIMUM para el remate: $ 30,000.

Títulos saneados. Verlos: Caja Hipotecaria. Nombre César Bratti.

Casas para Escuelas

Pídense propuestas públicas para dotar de local a las escuelas que a continuación se indican, del departamento de Santiago, por la renta anual que se expresa y dentro del siguiente radio:

Escuela N.o 61.— Radio: Antofagasta al Sur, entre Bascuñán y Exposición. Canon: $ 4,000.00.

Escuela N.o 89.— (Anexo). Radio: Av. Irarrázaval, San Gregorio, Concha y Plaza Ñuñoa. Canon: 6,000 pesos.

Escuela N.o 91.— Radio: Av. Irarrázaval, ambas aceras, entre Pedro Valdivia y Cañas y Av. Salvador. Canon: $ 7,200.

Escuela N.o 152.—Radio: Blanco Encalada, Ejército, Gay y Echaurren. Canon: $ 3,600.

Las propuestas se abrirán el 2 de Mayo próximo, a las 15 horas, en la Sección Locales de la Dirección General de Educación Primaria, en donde se darán los datos que se soliciten.

El Director General de Educación Primaria

Mayo-2

Casa de Remates de

Rivas y Calvo

1284 - COMPAÑIA - 1284

Teléfono 2269

Muebles de HALL, COMEDOR, SALON, ESCRITORIO, CATRES DE BRONCE y toda clase de muebles sueltos.

Reciben órdenes para remates de Menajes y Mercaderías:

Arturo Calvo Mackenna
Carlos Rivas Vicuña
Martillero de Hacienda.

Ovejas Lincoln

en exhibición y a rematarse

El Martes 3 de Mayo

DEL FUNDO SANTO DOMINGO DE TANGO (MALLOCO) DEL SEÑOR MANUEL CRUZ GANA, UN EXCEPCIONAL LOTE DE:

40 Ovejas Lincoln fina sangre.
20 Borregas Lincoln fina sangre.
8 Carneros Lincoln fina sangre.

Procedentes de Ovejas y Carneros Fina Sangre, IMPORTADOS DE INGLATERRA por la Casa Allardice & Cía. en 1914 y 1915.

Se recomiendan estas ovejas para formar un Criadero por su excelente calidad y buena lana. Los padres de éstos fueron premiados con premio especial de Gobierno y Champion primer premio y premio de grupo en Exposiciones pasadas.

A LA VISTA EN NUESTRO LOCAL: HUERFANOS 2855

Eduardo Rodríguez & Cía.

VACAS HOLANDESAS

Se Rematarán

EL MARTES 3 DE MAYO A LAS 2 P. M.

Por selección en el Criadero Santa Cruz (Marruecos) de Holstein Friesiam, del señor Ernesto Valdés G. H.

8 VACAS HOLANDESAS, FINAS POR CRUZAMIENTO, cubiertas por toros finos de pedigree.

Del Criadero Conchalí de Holstein Friesiam de los señores Aguirre Luco Hnos.

2 VACAS HOLANDESAS, FINAS, IMPORTADAS DE INGLATERRA, cubiertas por toros finos importados.
2 VACAS HOLANDESAS, PARIDAS Y PREÑADAS, de toro fino.
6 VACAS HOLANDESAS, cubiertas por toros finos.

De la Chacra "Las Mercedes" (Espejo), por liquidación de Lechería

8 VACAS NORMANDAS PARIDAS, muy buenas lecheras, nuevas y sanas.
12 VACAS DURHAM PARIDAS, muy buena clase y lecheras, nuevas y sanas.

Llegados de Chimbarongo

10 CABALLARES buenos de montura.
21 CABALLARES mansos de tiro y arado.

Llegados de Los Andes

28 MULARES de tiro, carga y silla, buena clase.
10 CABALLARES buenos de silla.
4 POTRONES PERCHERONES.

Del Fundo Santo Domingo de Tango (Malloco), del señor Manuel Cruz Gana

40 EXCEPCIONALES OVEJAS LINCOLN, fina sangre, nuevas. Estas ovejas proceden de un lote de Ovejas y Carneros fina sangre, importados de Inglaterra por intermedio de la Casa Allardice y Cía., en los años 1909 y 1915.
20 BORREGAS igual clase y calidad, hijas de las anteriores.
8 CARNEROS LINCOLN, igual que las anteriores.

Eduardo Rodríguez y Cía.

2855 — HUERFANOS — 2855

Remates de prendas de plazo vencido

Hoy Lunes 2 de Mayo, a las 9 A. M. el martillero señor V. Eyzaguirre, rematará en la **Casa de Préstamos "LA EQUITATIVA", Av. Delicias N.o 855**, las prendas no rescatadas y comprendidas entre los números 69,453 a 70,440 y 67,619.

Hay: anillos, prendedores, rosas con brillantes, diamantes y perlas, relojes y cadenas de oro y plata, armás de fuego, fuente de plaqué, florero plaqué Bristol, 28 piezas servicio de plaqué, etc., etc.

Hoy Lunes 2 de Mayo, a las 10 A. M., el martillero señor Aldunate, rematará en la **Casa de Préstamos "LA JUAN DE DIOS", Av. Delicias N.o 745**, las prendas no rescatadas y comprendidas entre los números 55,209 a 55,833.

Hay: máquinas de escribir, dos copas de plata, puño bastón oro, maleta necesaire, relojes y cadenas de oro y plata, anillos con brillantes, collar con brillantes y brillantitos, collar con 104 perlas con broche de brillante, etc.

Hoy Lunes 2 de Mayo, a las 2 P. M., el martillero señor Sáez, rematará en la **Casa de Préstamos "LA ESMERALDA", calle Cochrane N.o 699**, las prendas no rescatadas y comprendidas entre los números 1,356 a 6,412.

Hay: ternos de casimir, vestidos, blusas y calzado en gran cantidad, catres, colchones, sommiers, paraguas, sillas de junco, muebles de dormitorio y comedor, máquinas de dormitorio y comedor, máquinas de coser, retazos de géneros y cortes de casimir, etc., etc.

Hoy Lunes 2 de Mayo, a las 3 P. M., el martillero señor Walker, rematará en la **Cas de Préstamos "LA LUNA", calle San Diego N.o 1208**, las prendas no rescatadas y comprendidas entre los números 39,898 a 42,568.

Hay: pañuelos de rebozo, mantos de seda y velo, mantas y ponchos, servicio de mesa de plaqué, gran surtido en ropa interior y de cama, relojes de oro, plata y metal, carpetas, máquinas de coser, amoblados de dormitorio y comedor, etc., et.

Hoy Lunes 2 de Mayo, a las 4 P. M., el martillero señor Echeverría, rematará en la **Casa de Préstamos "LA ESTRELLA NEGRA", calle San Pablo N.o 916**, las prendas no rescatadas y comprendidas entre los números 8,898 a 9,882.

Hay: anillos con brillantes, máquinas de coser, relojes y cadenas de oro y plata, máquina de escribir, 84 piezas de servicio plaqué, cortes de casimir, maletas de cuero, bolsa de plata, hojas de cortinas, y muchas otras especies.

El Martes 3 de Mayo, a las 9 A. M., el martillero señor Aldunate rematará en la **Casa de Préstamos "LA FAVORITA", calle San Diego N.o 702**, las prendas no rescatadas y comprendidas entre los números 98,730 a 3,908.

Hay: relojes y cadenas de oro y plata, colchones, sommiers, cortinas, manteles y servilletas, amoblados de dormitorio y comedor, sillas de tina, ternos de casimir, vestidos, blusas y calzado en gran cantidad, mantos de seda y velo, anillos con brillantes, etc., etc.

El Martes 3 de Mayo, a las 10 A. M., el martillero señor V. Eyzaguirre rematará en la **Casa de Préstamos "LA SANTA ROSA", Av. Delicias N.o 3061**, las prendas no rescatadas y comprendidas entre los números 37,652 a 39,893.

Hay: pañuelos de rebozo, servicio de mesa de plaqué, máquinas de coser, manteles y servilletas, amoblados con perla, armas de fuego, muebles de dormitorio con mármol, relojes y cadenas de oro y plata, retazos de géneros, mantos de seda y velo, etc.

El Martes 3 de Mayo, a las 2 P. M., el martillero señor Sáez rematará en la **Casa de Préstamos "LA SAN MARTIN", calle Maestranza N.o 701**, las prendas no rescatadas y comprendidas entre los números 51,435 a 57,495.

Hay: mantos de seda y velo, cortinas de derro con bronce, colchones, sommiers, pañuelos de rebozo, relojes y cadenas de oro y plata, máquinas de coser, sobrecama de piel, anillo con diamante y perlas, prendedor con brillantes, sillas Viena, etc., etc.

El Martes 3 de Mayo, a las 3 P. M., el martillero señor Echeverría rematará en la **Casa de Préstamos "LA RIOJANA", Av. Independencia N.o 319**, las prendas no rescatadas y comprendidas entre los números 30,933 a 31,464.

Hay: anillos con brillantes, pañuelos de rebozo, mantos de seda y velo, maletín cuero, pañuelos de rebozo, armas de fuego, catres de bronce, colchones, sommiers, corbatas de casimir, relojes y cadenas de oro y plata, juego de bolas de billar, etc., etc.

El Martes 3 de Mayo, a las 4 P. M., el martillero señor Walker rematará en la **Casa de Préstamos "EL TIGRE", calle San Diego N.o 1886**, las prendas no rescatadas y comprendidas entre los números 48,626 a 50,121.

Hay: mantas y ponchos, armas de fuego, juego de té de plaqué, muebles de dormitorio y comedor, relojes y cadenas de oro y plata, anillos y prendedores con brillantes y piedras, máquina de tejer, servicio de mesa de plaqué, carpetas y muchas otras especies.

Las prendas estarán a la vista desde dos horas antes del remate.

PAGO AL CONTADO.

EL INSPECTOR.

LA NACION

Santiago, 2 de Mayo de 1921

UNA RESPONSABILIDAD ANTE LA CRISIS FERROVIARIA

Fué publicada en este diario (Abril 30) la nota que el Consejo de Ferrocarriles dirigiera al Ministerio respectivo a propósito del alza de jornales, acordada por el Gobierno en los momentos del período más agudo de la crisis financiera de la Empresa.

La nota en referencia llama la atención del Ministro de Ferrocarriles hacia el monto del déficit previsto en el ejercicio financiero de la Empresa para el año 1921. Según ella, el déficit en ambas Redes ascendería a 56 millones de pesos moneda corriente, descompuesto en la forma que sigue:

	Millones
Servicio del Empréstito .	20
Déficit Red Norte . . .	11.5
Déficit Red Sur	14.5
Alza de jornales	10
Total en ambas Redes .	56

Basta estudiar la composición del déficit previsto para llegar a determinar claramente las causales que han llegado a producirlo.

En primer término figura el servicio del empréstito de 5 millones de libras esterlinas recientemente contratado. Se sabe a qué interés ese empréstito ha sido colocado y en qué forma ha sido reducido a moneda nacional. Se sabe también cómo su mayor parte ha sido sustraída de la Empresa para destinarla a un derroche de salarios en la construcción de caminos por cuenta y riesgo del Ministerio de Industria y Obras Públicas. Pero, sea como sea, la Empresa deberá cubrir la amortización e intereses de ese empréstito. Esa cuota le significa 20 millones al año, o sea, la sexta parte de su actual entrada.

En segundo lugar figura el déficit inherente a la explotación de la Red Norte. Esta Red fué agregada a la Red Sur después de la Ley de Reorganización del año 14, con el objeto de que la explotación de esos 1,700 km. de líneas estratégicas fuera costeada por las entradas de la Red Sur. El déficit que la Red Norte aporta al déficit total alcanza a 11.5 millones.

En tercer término la Red Sur contribuye con 14.5 millones al déficit total de 56 millones. Si se toma en cuenta que en 1920 esa Red produjo un déficit de 21 millones, puede entonces deducirse que para el presupuesto de 1921 se había consultado una economía de cinco y medio millones de pesos.

El último sumando del déficit total corresponde a la nueva alza de jornales por valor de 10 millones de pesos, la que eleva el déficit previsto de 46 millones a 56 millones de pesos.

No necesitamos estudiar si el aumento de los jornales era indispensable, y es de suponer que el Gobierno habrá tenido razones fundadas para ordenarlo, cuando no se ha tomado en cuenta el efecto que vendría a producir en el estado financiero de la Empresa; pero es indispensable deslindar y esclarecer las responsabilidades por el déficit ferroviario y las alzas inevitables de tarifas.

Es verdad que nosotros pedimos más que nadie que se colocara el empréstito de ferrocarriles. Y lo pedíamos porque deseábamos equipo, electrificación, maestranza modelo, población obrera, señalización, y todos los elementos necesarios para modernizar el servicio y abaratar así la explotación. Pero no nos figuramos jamás que el empréstito de los ferrocarriles iba a ser derrochado entre especuladores y jornaleros de caminos. ¿Cómo no ver que de este modo el país pierde la esperanza de que la Empresa mejore sus servicios y pague **con economías** los 20 millones del servicio del empréstito?

Se habla del personal y de los sueldos de los empleados. En personal se gastó en 1920 un total de 21 millones y en jornales 37 millones. Así, para pagar el nuevo aumento de 10 millones de pesos en jornales sería necesario suprimir justamente a la mitad de los empleados...

Pero, si el Gobierno estimaba justa y necesaria un alza de salarios en la Empresa, debió por lo menos conceder a la vez los recursos necesarios para subvenir al nuevo gasto. Sin embargo, como lo expresa el Consejo de Ferrocarriles en la nota que comentamos, a pesar de que hubo acuerdo en presencia del Presidente de la República para proceder en esa forma, el Ministro de Ferrocarriles envió poco después una enérgica nota al Consejo, pidiendo el pago de las alzas de jornales y las diferencias acumuladas desde Enero para una fecha fija. Como se recuerda, corrió en esos días el rumor de una huelga en los ferrocarriles. Por otra parte, todo esto ha contribuído al fomento de la indisciplina dentro de la Empresa. Han llegado hasta la prensa memoriales obreros, en los cuales se critica al Consejo de los Ferrocarriles, se censura al Director, y, lo que es todavía más curioso, se avanzan opiniones y se sugieren ideas sobre todos los problemas técnicos que en todas partes requieren estudios especiales. En algunos casos este movimiento comunista ha llegado a pedir que los 10 millones del alza de jornales sean pagados sin alza de tarifas y con la supresión o rebaja de los sueldos a los empleados de mayor categoría.

Nosotros, que hemos perseguido con verdadera pasión el mejoramiento de los servicios ferroviarios, por estimar que toda crisis de transporte afecta directamente a la economía nacional y encarece la vida, agravando la situación de la gente sin recursos, no podemos menos de protestar enérgicamente ante este empecinamiento por provocar la ruina de nuestros ferrocarriles.

Nada hemos ganado con reemplazar el **bloqueo económico** de la administración pasada por esta forzada desorganización económica que hoy se está poniendo en práctica.

El señor Ministro de Ferrocarriles tiene responsabilidades que sin duda no querrá perder de vista; pero vamos marchando por un plano inclinado hacia una situación que se traducirá primero por una huelga ferroviaria producida por la imposibilidad material de satisfacer lo que de la Empresa se exige y que terminará por el desastre de los ferrocarriles, lo que significa la ruina de la agricultura, de las industrias y del comercio y el hambre del país.

Las condiciones del trabajo en la Rusia de los Soviets

Bases para la fijación de los salarios.— Salario máximo y mínimo.— Época y lugar de pago.— Cancelación en especie

Uno de los puntos más interesantes de la encuesta practicada por la Oficina Internacional del Trabajo en Rusia, es el que se refiere al procedimiento empleado por los Soviets para la **fijación de los salarios.**

El "Consejo Supremo de la Economía Pública" dictó con este fin un decreto el 19 de Diciembre de 1917, que perseguía, además, como uno de sus objetivos estabilizar el precio de los productos.

En la fijación de la escala de los salarios se ha considerado: **el costo de la vida, la capacidad profesional** del asalariado, los **peligros** que corre en el trabajo que ejecuta y las **condiciones económicas** generales; como estas últimas varían mucho en las diferentes partes de Rusia los salarios pueden variar según las condiciones peculiares de cada región (art. 2.o). Finalmente, el decreto prescribe la constitución de una comisión de tres miembros, a la cual deben agregarse representantes de las **organizaciones profesionales obreras,** para determinar las regiones y la tasa que debe servir de base al salario mínimo y máximo.

Sin perjuicio de este procedimiento, el Gobierno bolsheviki estudió una tarifa de salarios para los obreros de la industria metalúrgica de Petrograd. Este nuevo decreto, que ha servido de modelo a muchos otros, divide a todos los obreros metalúrgicos, para la gradación de los salarios, en 5 grupos, **según su habilidad y educación profesional;** cada grupo está subdividido, a su turno, en tres categorías.

La tasa de los salarios, por hora, calculada en rublos y kopeks, es la siguiente:

	categ. 1.a		categ. 2.a		categ. 3.a	
	r.	k.	r.	k.	r.	k.
1.er grupo	2	25	2	20	2	15
2.o grupo .	2	05	2	00	1	95
3.er grupo	1	85	1	80	1	75
4.o grupo .	1	65	1	60	1	55
5.o grupo .	1	50	1	40	1	30

Según este cuadro, el salario mínimo de un obrero metalúrgico, calculado en un día de 8 horas, es de 10 rublos 40 kopeks.

La Comisión de salarios de la usina es la que reparte a los obreros en los diversos grupos (artículo 50).

Conviene advertir que en la práctica, todos los obreros son empleados del Estado mismo, y que los sindicatos obreros interesados juegan un rol muy importante en la organización del Estado.

Está **expresamente prohibido pagar a los obreros un salario más elevado** que aquel que se ha atribuído a su grupo. Antes de ascender un obrero al grupo de salarios más elevados, debe dar **un examen** delante de la Comisión de Salarios de la Usina.

Se ha establecido asimismo un importante principio: una vez que un obrero obtiene la garantía de que ganará un salario dado, es **obligado a garantir a su turno, una cantidad determinada de trabajo.** Si en las condiciones técnicas normales no llega a hacer la producción normal, no tiene derecho sino a los dos tercios del salario (art. 32).

Otros decretos han elevado un poco el salario mínimo por hora fijado para Petrograd y revisado la escala de los salarios.

Posteriormente y respetando las bases enunciadas, el Soviet dictó un interesante decreto el 22 de Setiembre de 1918, promulgado con la intención de fijar la tasa de los salarios en **toda Rusia.** Este decreto fijó el salario mínimo para Moscou en 15 rublos 60 kopeks por día; estos salarios sirven de base para la avaluación de los salarios en las otras partes de Rusia; el país se ha dividido con este objeto en zonas, sobre la base del salario mínimo enunciado, el decreto fija la escala de aumento para todos los salarios; aumento que parte de un 50 por ciento para las categorías menos elevadas de obreros hasta un 41.1 por ciento para las más elevadas; se persigue la tendencia de disminuir la diferencia entre el salario máximo y mínimo.

El salario mensual de los empleados del Soviet era de 500 rublos para los guardianes de las cárceles y de 1,200 rublos para los comisarios regionales y otros empleados de mayor categoría. Los funcionarios responsables de la Usina profesional, los miembros de los Comitees de Usinas, los funcionarios de la administración de empresas nacionalizadas, tienen un salario fijado por el Consejo de Usinas Profesionales que debe ser aprobado por el Comisario del Trabajo.

Se ha fijado un salario mensual máximo para los funcionarios de estas secciones en 1,200 rublos y el salario mínimo en 930 rublos.

El decreto de 26 de Junio de 1919 fijó el salario para casi todo el personal de la administración de los Soviets; posteriormente ha sufrido pocas modificaciones. Es interesante la disposición de este decreto que establece un salario mínimo de 275 rublos por mes para aquellos que tienen menos de 6 meses de servicios y de 300 para los que tienen más de 6 meses; a los que se les da alojamiento se **les rebaja** el salario hasta 25 rublos por mes.

El Código ruso del Trabajo confirmó las disposiciones contenidas en los decretos anteriores y acentuó el poder dado a las Uniones profesionales para establecer tarifas de salarios en todas las empresas, sean nacionales, sean privadas, de acuerdo con sus directores, con la única restricción de ser aprobadas por el Comisario del Trabajo.

El Código del Trabajo en su artículo 70 insistió en una idea importante de los decretos anteriores: "Para determinar el salario de cada grupo o categoría, se tomará en consideración la calidad del trabajo, la importancia de los riesgos corridos por los trabajadores, la complicación y la precisión del trabajo, el grado de independencia y responsabilidad, tanto como el grado de educación y la experiencia necesaria para realizarlo bien."

Contiene, además, otras disposiciones que precisan el concepto del nuevo régimen sobre este importante factor del trabajo; el artículo 1.o dice: "El pago del salario no puede preceder a la ejecución del trabajo".

"Si el trabajo es de naturaleza permanente, el pago de los salarios debe efectuarse en intervalos regulares, a lo menos de 15 días" (artículo 71); "el pago de los salarios debe efectuarse durante las horas de trabajo y en el lugar donde ha sido terminado" (arts. 74 y 75).

Las disposiciones que dejamos enunciadas destruyen muchos erróneos conceptos sobre el régimen del salario en el Soviet, principalmente la especie que todos los obreros ganan idénticos salarios.

El sistema establecido al respecto por los Soviets para la fijación de los salarios se asemeja mucho a los sistemas de Comitees de salarios de Inglaterra, Australia, Argentina, Francia y Bélgica, y a las comisiones federales de salarios de Suiza, y a los Consejos de Fábricas de Estados Unidos.

Pero una innovación trascendental realizada por los Soviets, en este punto importantísimo de los salarios, es el pago en productos agrícolas y manufacturados que todas las naciones adelantadas habían proscrito, por considerarlo un sistema absurdo de explotación del asalariado y que se había bautizado con el nombre de "truck-system".

Conviene, sí, advertir que el pago de los salarios en especies no tiene en Rusia ninguno de los aspectos odiosos que en los demás países, por cuanto no existe en general más patrón que el propio Soviet, que ha debido adoptar este sistema por la desvalorización creciente de la moneda.

MOISES POBLETE TRONCOSO

Director de la Oficina del Trabajo

NOTAS POLITICAS Y PARLAMENTARIAS

MAÑANA SE REUNIRA LA COMISION ENCARGADA DE REVISAR EL PROGRAMA DEL PARTIDO RADICAL

La Cámara está citada a sesión especial para hoy a las 4 P. M.

Hoy reanudará su labor el Tribunal Revisor de Poderes

PROGRAMA DEL PARTIDO RADICAL

La Comisión designada por la Junta Central para estudiar el programa del Partido Radical y proponer las reformas que han de conocer las asambleas del país para someterlas a la Convención que tendrá lugar en Valparaíso en el mes de Setiembre del presente año, se reunirá para continuar su labor el Martes 3 del corriente a las 7 P. M., en el Club Radical.

Esta Comisión la forman los señores Armando Quezada Acharán, Pedro Aguirre Cerda, Héctor Arancibia Laso, Pedro Rivas Vicuña, Víctor Celis y los miembros de la Mesa Directiva del Partido, señores Ramón Briones Luco, Octavio Maira, Carlos A. Ruiz y Luis Castillo.

CAMARA DE DIPUTADOS

Esta Corporación está citada para hoy Lunes a las 4 P. M.

El presidente de la Cámara, señor Ruiz, presentará en esta sesión la renuncia de su cargo, por tener que ausentarse del país como miembro de la Embajada que va al Atlántico.

TRIBUNAL REVISOR DE PODERES

Hoy, a las 2 P. M., reanudará su labor el Tribunal Revisor de Poderes, el cual debe poner término a sus funciones antes del Martes 10.

La salud del señor Miguel A. Varas seguía mejor ayer y se esperaba que hoy concurriría al Tribunal.

LOS PRESUPUESTOS

Como se anunció, en su oportunidad, la Comisión Mixta ha saldado definitivamente los presupuestos correspondientes a los departamentos de marina y del Ministerio de Ferrocarriles.

Por lo que hace a los demás presupuestos, su estado es el siguiente:

Interior.—Definitivamente despachado.

Relaciones Exteriores, Culto y Colonización. — Definitivamente despachado.

Justicia.— Definitivamente despachado.

Instrucción Pública.— En el Senado, a donde lo envió la Cámara de Diputados, por haber insistido en alguna de sus modificaciones.

Hacienda— Definitivamente despachado.

Guerra.— Definitivamente despachado.

Industria y Obras Públicas. — Pendiente en la Cámara de Diputados.

SUELDOS DEL PODER JUDICIAL

Se nos informa que la Cámara acordará nuevas sesiones especiales destinadas al proyecto que mejora los sueldos de los funcionarios judiciales, en atención a que las sesiones nocturnas del Jueves y Viernes último no se celebraron.

REGLAMENTO GENERAL DE LAS ASAMBLEAS RADICALES

La comisión de reglamentos designada por la Junta Central, ha dado término a la tarea que le encomendara, relativa a la elaboración de un reglamento general de asambleas y ha sido citada para hoy Lunes a las 7 P. M. con el objeto de redactar el reglamento especial por el que se han de regir las agrupaciones de asambleas radicales en federaciones provinciales.

Dicha comisión la forman los señores Enrique Burgos Varas, Víctor R. Celis y Luis Castillo.

DIRECTORIO GENERAL LIBERAL ALIANCISTA

A mediados de la presente semana se reunirá este directorio a fin de ocuparse de asuntos de carácter interno.

DIRECTORIO GENERAL DEMOCRATA

Mañana, a las 9 1|2 de la noche, celebrará sesión el Directorio General del Partido Demócrata.

CENTRO LIBERAL

La sesión que debía celebrar esta institución política hoy Lunes ha sido postergada para el Lunes 9 de Mayo por enfermedad del presidente, señor Ismael Edwards Matte.

En la sesión del 9, el presidente, de acuerdo con lo que disponen los estatutos, dará cuenta al Centro de la labor desarrollada por el actual directorio durante su período.

MANIFESTACION DEMOCRATA

Se ha fijado el Domingo 8 de los corrientes para que tenga lugar el banquete que los demócratas han organizado en honor de los congresales y regidores electos por Santiago, señores Bañados, Adrián, Correa R., Retamales, Quiroga y Escanilla.

DE CARAHUE

La Alcaldía de Carahue se ha dirigido al diputado por Temuco, señor Artemio Gutiérrez, a nombre de la Municipalidad y del vecindario, felicitándolo por su reelección como congresal.

En la misma nota, la Alcaldía pide al señor Gutiérrez se trascriba a la Municipalidad de Puerto Saavedra el decreto sobre creación de la comuna de Carahue y le insiste en la dotación de carabineros y en el mejoramiento de otros servicios locales.

NUEVO CENTRO DE PROPAGANDA

La comisión que nombró el excomité Correa y Quiroga, encargada de la organización de este Centro y que está compuesta por los señores Wenceslao Villar, Teodoberto Alvárez, Fco. J. Zuñiga, Luis A. Muñoz, se reune todas las tardes a las 6.30 en Catedral esquina Bandera, a fin de estudiar las bases y estatutos que presentará a una próxima asamblea.

PARTIDO RADICAL

ASAMBLEA DE VALPARAISO. — Esta Asamblea ha hecho al Ministro de Instrucción Pública la siguiente presentación:

"Señor Ministro, La Asamblea Radical de Valparaíso, en su última sesión, acordó transcribir a V. E. el siguiente acuerdo: "Declarar que " los rumbos con que desde hace " tiempo la señorita Dorila González dirige el Liceo de Niñas N.o " 2, son atentatorios a los principios esencialmente democráticos " que deben regir la instrucción pública del país; que la campaña " emprendida en este sentido por el " diario "El Chileno" ha comprobado claramente que la mencionada directora se esmera solo por " servir a determinado círculo de " familia; que la investigación que " el Gobierno mandó hacer a la Visitadora señorita Froomer, no " puede tomarse en cuenta, toda vez " que, léjos de oír a los verdaderos " reclamantes, actuó con personas " preparadas y avisadas por la Directora acusada; que por esto no " se han conocido los cargos que se " hacen a esta directora; que esta " ha comprobado su falta de criterio educacional y su carácter contrario a las más elementales prácticas de urbanidad, dictando inconvenientes disposiciones en el " régimen interno del establecimiento; y que por esto se hace indispensable protejer a los padres " de familia y a las educandas afectados. Por tanto, acuerda pedir " se arbitren las medidas necesarias para que no se acepte el informe de la señorita Froomen y " que el Gobierno designe un Visitador de Liceos, que dé amplias " garantías y que investigue los " graves cargos hechos a la directora nombrada y pedir al señor Ministro tome conocimiento de lo " expuesto y acceder a lo solicitado".

Lo que transcribimos a V. E. para los fines consiguientes.

Saludan respetuosamente al señor Ministro.— Sus Afmos S. S.—**Emilio Gómez Soto,** presidente.—**Eliodoro Vega y Jorge Garay,** secretarios".

PARTIDO DEMOCRATA

MANIFESTACION EN SAN BERNARDO.— El Domingo se llevó a efecto la manifestación en que los demócratas del vecino pueblo de San Bernardo celebraron el triunfo de su primer candidato municipal señor Aníbal Moya Hidalgo, presidente de la agrupación demócrata.

El sitio elegido para esta fiesta fué la quinta del señor José León Alvarez, cedida para el efecto por su propietario. Alrededor de una mesa arreglada especialmente con flores naturales, entre las cuales dominaba el copihue rojo, tomaron asiento los señores Aníbal Moya Hidalgo, regidor electo; don Cirilo Vila Magallanes, presidente del Partido Liberal Alancista; don Luis A. Rodríguez R., secretario del mismo Partido; don Arturo Pardo Correa, presidente del Partido Radical; los señores Alfredo Franco Zubicueta, Clodomiro Figueroa y Manuel F. Fernández, representantes del Partido Demócrata de Santiago; y los señores Víctor Plaza, Alberto Sosa, Víctor Rosales, José León Alvarez, Manuel Cuadra, Ismael Solís, Rodolfo Cerda, Carlos F. Marín, Luis A. Araos, Luis A. Cáceres, Víctor Reyes, Eleodoro Araya, Manuel Figueroa, Alejandro Aguilera, Julio A. Durán, Eliseo Viera, Angel C. Villavicencio, Juan B. González, Arsenio Stuardo, Pedro A. Córdova, Vitalicio Hernández, Genaro Hidalgo, Teófilo Villanueva, José Luis Hernández y otros miembros de la Agrupación Demócrata de la localidad.

Ofreció la manifestación el señor León Alvarez y contestó el festejado, siendo muy aplaudidos.

Después hablaron los señores Santiago Pérez Eastman, ex-alcalde de San Bernardo, Arturo Pardo Correa, presidente del Partido Radical, y Cirilo Vila Magallanes, presidente del Partido Liberal Alancista.

Cerró la manifestación el secretario de la Asamblea Liberal, señor Luis A. Rodríguez.

Una de las notas simpáticas de la fiesta fué la presencia del señor Zenon Torrealba, Ministro de Industria y Obras Públicas, que llegó acompañado del vice-presidente del Partido Demócrata, señor Pedro A. Fajardo.

ALQUILO

AVENIDA SALVADOR.— Chalet de 3 pisos con 12 piezas habitación, parque al frente. Quinta de 10,000 m2. de superficie con arboleda y gallinero. **Canon: 700 pesos.**

NATANIEL.— Próxima Alameda. Casa en bajos de 18 piezas fuera de servicio, hall y jardín grande. Bodegas y subterráneo, gas y luz eléctrica. **Canon: $ 700.**

NATANIEL.— Próxima a Alameda.— Casa en altos de 12 piezas habitación, dependencias, espacioso hall, gas y luz eléctrica. En perfecto estado. **Canon: $ 600.**

AVENIDA MACUL.— Espléndida casa, quinta de 4,000 m2. con parrón y numerosos árboles frutales Chalet de 2 pisos con 4 piezas habitación en los bajos y 5 en los altos. Casa para servidumbre y gallinero. En muy buen estado. **Canon: $ 500.**

DIECIOCHO.— Casa en bajos con 8 piezas habitación, cocina, baño y dependencias, 3 patios. **Canon: $ 450.**

TOESCA.— Bajos, 6 piezas habitación, cocina, despensa y pieza servidumbre, patio, gas. Recién refaccionada. **Canon: $ 220.**

CARLOS OSSANDON B.
168 - BANDERA - 168

Horas de oficina: De 9 A. M. a 12 M. y de 1.30 a 5 P. M.

EL GRAN REMEDIO UNIVERSAL

Nitro Ozona, Lowe Weissflog, el único comprobado por medio de la radiografía que cura la tuberculosis (tisis). Pruebas a la vista. Afamado desde 1887. Cura radicalmente cáncer, gangrenas, sífilis, enfermedades hígado, riñones, del estómago, pulmones, bronquitis, faringitis, asmas, hipertrofia, diabetes, albuminuria, reumatismo, hidropesía, debilidad, raquitismo, epilepsia, apoplegía, anemia, catarro intestinal, disentería, apendicitis, peritonitis, almorranas, fístulas, forunculosis, heridas, úlceras, tumores, contusiones, quemaduras, picaduras venenosas, enfermedades piel, sangre, enfermedades secretas. Prodigioso en aneurisma, en enfermedades del corazón, cerebro, vista, espina dorsal, etc. Viruela, peste negra, hemorragia, peste bubónica, tifo, pestes y fiebres en general, son vencidas a las pocas horas con repetidos lavados intestinales y tomas. Igual tratamiento para demás enfermedades. Catecisco Nitro-Ozona, consúltelo todo enfermo, sea cual fuere el mal, encontrará el medio seguro de sanar radicalmente. Remítolo gratis a quien lo pida.

LUIS LOWE

Casilla 882. — Teléfono 1830. — Claras 149. — Santiago. — Droguería Daube y Boticas principales.

10 o/o Propiedad en pleno centro

En la principal manzana del comercio, vendemos propiedad con un interés asegurado de 10% y susceptible de **aumentar su valor al doble,** en dos o tres años. Se presta para dividirse por ser de esquina. Gran deuda hipotecaria a 21 años. Al contado $ 250,000. Saldo con facilidades.

RECOMENDAMOS ESTE NEGOCIO como la inversión más segura a capitalistas, casas mayoristas, comerciantes al por menor, Compañías de Seguros o cualquier negocio que necesite ubicarse en pleno centro.

Es esta una verdadera oportunidad para hacer una inversión excepcional.

FREUDENBURG Y BALMACEDA

330 — MORANDE — 330

MYLORD

Cigarrillos hechos CON TABACO MARYLAND

Laboratorio Clínico

— DEL —

Dr. LEONIDAS CORONA T.
Delicias 868. Teléfono 2483
REACCION WASSERMANN
Sección de química. Sección de bacteriología
AUTOVACUNAS

Ampolletas

de 100 bujías a $ 7 cada una.

Ampolletas corrientes a $ 2.50 cada una.

Linternas Eléctricas.

Campanillas y sal alemanas para pilas.

Estufas Eléctricas

Preciosas lámparas para salón, comedor, etc.

Tubo Bergman de 11 m/m. emplomado, legítimo alemán, a $ 2.20 la tira de 3 mt.

Flecos de mostacilla.

Secadores de pelo.

Y todo el material para las instalaciones eléctricas, ofrece a precios sin competencia, la

Emp. Eléctrica Chilena Alemana

Santo Domingo 150

La Flor de Cabañas

HABANOS EXTRA FINOS
Cigarrillos

UVA

del país a 18 centavos kilo. Marruecos, Viña La Hermita.

M-2

Elegancia y Comodidad

NUESTROS CORSÉS, Fajas Cinturas y Sosten Senos reunen todos los requisitos para ser los preferidos de las damas que saben vestir **BIEN.**

Tenemos en todos los precios formas y tamaños, y desde el corsé de línea elegante de..... $ 12.50

Hasta el de aristocrática silueta, cada uno..... $ 150.00

de 15, 20, 25, 30, 40, 60, 75, 90

Inmenso surtido de todas formas.

SOSTEN SENOS, desde $ 3.50 hasta $ 50 Hay preciosuras.

FAJAS ELASTICAS

Todos los estilos, todos los precios y todos los tamaños.

ROPA BLANCA

En este artículo somos exclusivos. Tenemos el surtido más delicado en juegos o piezas sueltas

NOVIAS

Las novias más aristocráticas son nuestras mejores clientes

LA COLMENA

ESTADO 37 al 53

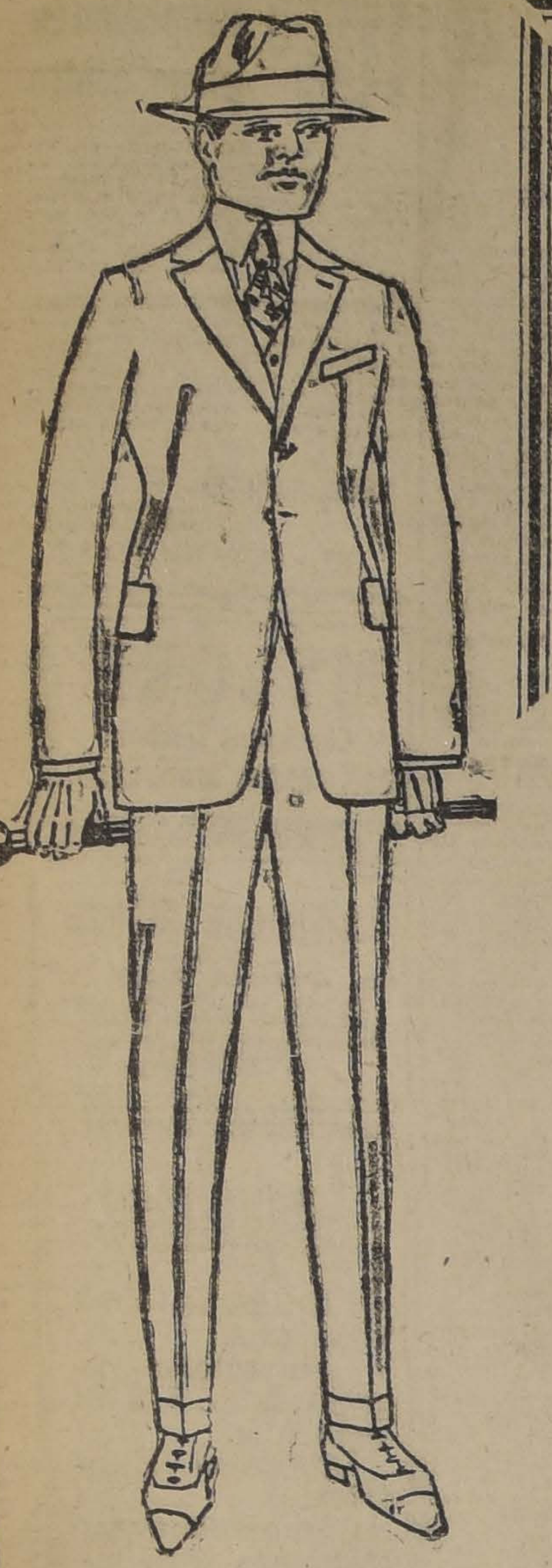

PARA OTOÑO E INVIERNO

OFRECEMOS

EN ROPA CONFECCIONADA

Algunas series a precios de verdadera ocasión

2.o PISO :-: ASCENSORES

Para Caballeros

TERNOS vestón en casimir de fantasía y azul marino, muy buena clase, corte de moda... ... ... $ 110

TERNOS vestón en casimir de color, dibujos de novedad, modelos nuevos, hechura fina... ... ... $ 140

SOBRETODOS modelos raglán y corriente, corte elegante, en casimir de color, dibujos de moda... ... ... $ 140

PANTALONES en casimir rayado, dibujos de mucho gusto, corte de moda.. .. $ 32

Para Jóvenes

TERNOS vestón en casimir de color de mucha duración, corte elegante, para edades de 13 a 17 años, para 13 años.. $ 94

SOBRETODOS modelos raglán y corriente, en casimir de color, dibujos de moda, hechura fina, para edades de 13 a 17 años; para 13 años... ... ... $ 88

Para Niños

TRAJES forma marinero, en casimir azul y de fantasía, cuellos adornados con soutaches, para edades de 2 a 10 años; para 2 años... ... ... $ 32

TRAJES modelo cazador, muy prácticos para colegiales, en casimir azul y fantasía; corte de moda, para edades de 5 a 15 años; para 5 años... ... ... $ 58

TRAJES modelo vestón, con chaleco, en casimir azul y de fantasía, hechura elegante, para edades de 10 a 15 años; para 10 años... ... ... $ 68

SOBRETODOS modelo cruzado, en cheviot azul marino, con pliegue y traba atrás, para edades de 2 a 11 años; para 2 años... ... ... $ 50

SOBRETODOS modelos raglán y corrientes en casimir de novedad, variedad de dibujos, para edades de 5 a 12 años; para 5 años... ... ... $ 66

RAGLANES. — Para caballeros ofrecemos un surtido completo en RAGLANES IMPERMEABLES, de pura lana, corte y hechura elegantes, a precios muy convenientes.

CASA FRANCESA

M-3

MADERAS ELABORADAS

Puertas, ventanas, mamparas, galerías y celosías. Se hacen sobre medida. OFRECE:

BARRACA Y FABRICA "LA REPUBLICA"

DOMEYKO 2854, ENTRE AVENIDA ESPAÑA Y REPUBLICA
TELEFONO 182, PARQUE

CARPINTEROS: Hay completo surtido de batientes, pilastras, peinazos, centros, marcos y empostas.

MOLDURAS: Gran surtido, se hacen sobre medida; mangos escobas y de plumeros.

LISTONES: Piso, cielo, parquet y zócalo.

BASAS DE PIEDRA

Laurel seco 1x10—2x10. Raulí, lingue y álamo; roble de 7 metros y 8 metros.

M. ESCOBEDO M.

Tattersall

En la Feria de hoy Lunes 2 de Mayo se rematarán

BUEYES Y NOVILLOS gordos para embarque llegados de Los Andes, Linares, Cabrero, Rancagua, etc.

Por liquidación de los fundos "PERALILLO" y "PERALITO", perteneciente a la sucesión de don Desiderio Lemus.

280 VAQUILLAS mestizas de 2 años, próximas a parir y de una sola marca.

80 NOVILLOS de 2 años, muy mestizos, preparados para engorda.

10 TOROS DURHAM en estado de servicio y garantidos para la reproducción.

PROCEDENTES DE POLPAICO

25 VACAS DURHAM, paridas de ternero chico, de buena procedencia lechera.

25 NOVILLOS, de 3 años, muy mestizos y preparados para engorda.

Un coche Doccartt, importado, de dos ruedas, marca "Wivert Arpajón", con toldo victoria y arneses para un caballo.

Un carretón de 4 ruedas, construído especialmente para repartir leche.

EL GERENTE.

COLIRIO

— DEL —

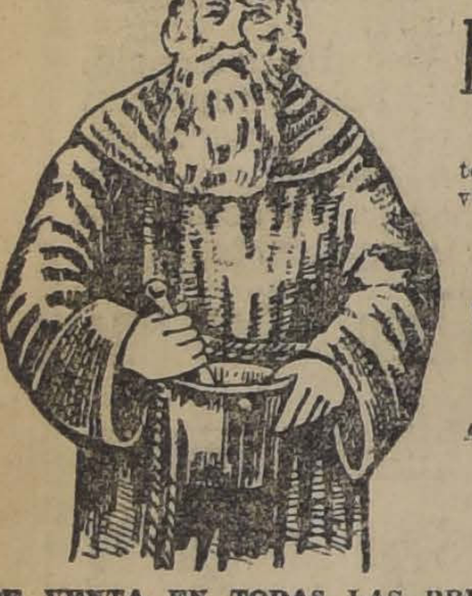

Padre Constanzo

El mejor específico para todas las afecciones de la vista.

Dirigirse a:

VICTOR ROSTAGNO

Unico agente para Sud América.

VALPARAISO

Casilla 126

DE VENTA EN TODAS LAS PRINCIPALES DROGUERIAS Y BOTICAS

¡VENDO DE OCASION!

Propiedad apropiada para industria, bodega o cité en calle San Francisco, mide 20x75 metros, tiene 28 grandes piezas y galpones, pagadera con 10,000 pesos al contado, el resto a largo plazo; tiene deuda al Banco Hipotecario a 21 años.

Tratar con su dueño.

ARTURO PRAT 1570

M-7

Cortador Sastre

OFRECESE

Referencias de primer orden, para aquí o fuera ésta. Dirigirse por carta a G. G., Valparaíso número 1478. M-2

Cuatro Mayo Próximo 3 P. M.

se REMATARA, Notaría señor Melo Egaña, Bandera 347, ante Juez Partidor señor Guillermo Celedón, propiedad situada MAESTRANZA números 820-824.

La propiedad está dividida interiormente: N.o 820 tiene seis piezas habitación, luz eléctrica, todo servicio, patios, extensos sitios. El 824 es con almacenes, con cinco piezas habitación, gas, todo servicio, sitio extenso.

PRODUCE propiedad toda $ 325 mensuales arriendo.

MINIMUM para el remate: $ 30,000.

Títulos saneados. Verlos: Caja Hipotecaria. Nombre César Bratti.

ARRIENDO

el extenso local que ocupó el acreditado Almacén Picó.

ARTURO PRAT 1328

Tratar con JUAN PICÓ MIRÓ, PRAT 1342.

M-8

Productos de los Estados Unidos de America

De interes a los Importadores y Comerciantes al por mayor de la America Latina

Catálogos de estos productos, y datos completos referentes a los fabricantes, se encontraran en la oficina de información del INTER-SEAS TRADE DEVELOPMENT CO. situada en este periódico, o escribiendo al anunciante. Información de articulos no mencionados se puede obtener escribiendo a nuestras oficinas principales, 110 West 34th Street, N. Y. Estas oficinas estan completamente a la disposición de los comerciantes Latinos cuando visiten Nueva York. Cablegrafie INTERCO, New York, si usted desea que nuestro representante Latino Americano le espere a bordo, o si quiere reservar habitaciones en Hotel o casa de huespedes. Todos nuestros servicios se prestan absolutamente gratis, y son ofrecidos como cortesía por nuestra organización y los fabricantes mencionados en la lista siguiente:

Abrigos Para Infantes y Niños
Becher & Mondschein, 29 W. 36 St. N. York. Batas para niños de 1 a 10 años. Especialidad en ropones y ropa bordada a mano.

Accesorios para Billares
F. Goote & Hubbell Co., Inc., 80 Fourth Av., N. Y. Paño para mesa. Bolas de marfil zanzivar suave y comp'cion Hyatt. Pida catalogo.

Adornos Para Sombreros y Vestidos
M. Sokoloff & Son, 171 Greene St., N. York—Fetes. Flecos, Orlas, Cordones, Borlas, etc. de Seda y oropel. Muestrario completo por $25.00.

Adornos Para Sombreros y Zapatillas
Rothschild & Co., 30 W. Houston St., N. Y.—Extenso surtido de adornos para sombreros y de hebillas para zapatillas. Pidan catalagos.

Articulos de Cuero y Especialidades
H. Sheinbaum, 17 W. 17th St., N. Y.—Fetes. de Cintos, Polainas, etc. para Señoras y Niños. Entrega inmediata para la exportacion.

Articulos Religiosos
Malhame & Co., 40 Barclay St., N. Y.—Fabric'tes de rosarios, medallas, crucifijos, estatuitas, joyeria religiosa. Velas. Al por mayor.

Articulos Para Fabricantes de Calzado
Berkowitz Secol & Lippman, 10 Ferry St. N.Y. Surtido completo en existencia de todos los accesorios para fabricar calzado. Al por mayor.

Asentadores Automaticos
Brezal, Inc., 160 Fifth Av., N.Y. Distrib'res de asentadores autom'cos. p' hojas Gillete, Gem, Junior. Solicitanse Agentes.

Automóviles y Camiones
Acason Motor Truck Co., Woolworth Bdg., N. York—Los mejores y mas poderosos. Todos tamaños. Garantizados. Universales.

Balijas y Petacas
Newark Leather Goods Works, 33 Division Pl., Newark, N. J.— Fabric'tes de maletas de cuero e imitacion. Entrega inmediata.

Banderas y Estandartes
Aetna Flag & Banner Co., Inc., 125 E. 23rd St, N.Y.—Fetes. de banderas, estandartes, botones. Entregas inmediatas. Solicitese catalogo.

Baules
S. Oichman Trunk Co., 29 Howard St., N.Y.—Fabricantes de baules guardarropa, de camarote y todas clases. Entregas inmediatas.

Baules y Petacas de Fibra
M. & L. Diamond Co., 48 W. 20th St., N. Y.—Fetes. Baules Guardarropa, maletas y baulitas, de hechura "DIAMOND" son irrompibles.

Baules Especiales Para America Latina
M. Wellen & Son, 85 Wooster St., N. York—Mejores precios en Baules Guardarropa, Camarote, etc. Facilidades p' pedidos extranjeros.

Bolsas de Mano y Carteras Para Señoras
K. & B. Manufacturing Co., 47 Greene St., N. Y.—Bolsas de seda y pana, carteras de cuero. Entrega inmediata. Precio especial p' exportar.

Botellas para la Exportacion
United Bottle Co., 446 E. 102d St., N. Y.—Botellas de toda clase al por mayor. Nuevas y de segunda mano. Entrega inmediata.
Fordham Bottle Co., Inc., 426 E. 110th St., N.Y.—Botellas de toda descripcion. Nuevas y usadas. Entrega inmediata. Precios bajos.

Calceteria y Ropa Interior
A. Kommel & Son, 26 W. 19th St. N. York—Medias de seda, seda artificial, y alg. mercerizado, para señoras, hombres y niños. Muestras.

Camisas
Max Marcuson & Co., 359 Bway., N. York. Camisas de fantasia, primera clase, desde $12 por doc. Camisas de algodon desde $13. doc.

Camisas de Novedad de Seda y Algodon
Bischoff Bros., 524 Bway. N.Y.—Fetes De Algodon $9 y mas doc. Seda, sencillas y con listas, Sedas mixtas, Jerseys, Crepe de China, $30.

Carteras y Bolsas Artisticas de Cuero
Kraus McKeever & Adams, 20 W. 38th St. N.Y. Bolsas y Vanities p' Sras. Carteras y Cigarreras montadas en oro y plata para hombres.

Cintas y Sedas
J. C. Welwood Corp., 280, 4th Ave., N. York—El mayor negocio de cintas en el mundo; asi, nuestros precios deben ser buenos.

Correas de Cuero y Especialidades
Louis Lefkowitz & Bro., 9 Greene St., N.Y.—Fabrican correas, todas clases, p' maletas, petacas, baules, articulos de sport. Catalogos.

Cuero artificial y hule
O'Bannon Corp., 200 5th Ave., N.York—Fabricantes de cuero artificial, hule y tejidos forrados de goma. Vea nuestros agentes.

Cristaleria Fina Labrada
H. A. Diehl, 7 W. 24th St., N. Y.—Especialista en cristal tallado, grabado y con adornos finos. Gran surtido en todas formas y descripciones.

Fonografos y Accesorios
Phonograph Supply House, 327 Second Ave., N. Y.—Discos de todos los paises; Canciones, etc. Todo genero de accesorios p' Fonografos.

Fuegos Artificiales
International Fireworks Co., Jersey City, N.J. Fetes. de fuegos artificiales para fiestas de todas clases. Entrega inmediata. Pidan catalogos.

Hilados y Tejidos a Mano
James Lees & Sons Co., 220 5 Av., N. York—Fabric'tes de tejidos MINERVA. Aristocratas del Arte de tejidos de aguja. Ent'ga inmd'ta.

Impermeables, Abrigos, Capa de Agua
Jos. D. Shakow—8 W. 18th St., N.Y.—Fetes. Impermeables con o sin Capucha, p' Hombres, Sras, niños. Estilos p'su pais. Entrega pronta.

Impermeables y Trajes para Niños
Shapiro & Rubin, 72 Fifth Ave., N.Y.—Fetes. de Trajes, Impermeables y Capuchas p' niños. Impermeables para niñas, de 4 a 18 años.

Instrumentos Musicales y Accesorios
The Housman Mfg. Co., 91 Crosby St., N.Y. Fetes. importadores y exportadores de instrumentos musicales. Entregas prontas.

Joyeria con Piedras Blancas y Novedades
Perisienne Jewelry Mfg. Co., 154 W. 14th St., N.Y.—Por $100 enviaremos a almacenistas surtido de articulos de joyeria a precios populares.

Joyeria de Todas Clases
Goldsmith, Stern & Co., 38 Gold St., N. York. —Fabric'tes de joyeria en general. Los fabric'tes mayores de joyas de oro del mundo.

Juguetes
Atlantic Toy Mfg. Co., 156 Prince St., N.York. Fabric'tes serios de juguetes. Todo estilo. Espec'dad osos, animales. Entrega inmd'ta.
Knickerbocker Doll Co., 44 Lispenard St., N. York—Gran fabrica de muñecas irrompibles en EE.UU. 100 dif'tes estilos. Entrega inmd'ta.

Lamparas Portátiles y Pantallas
Royal Art Glass Co., 246 Canal St., N.Y. Fetes. Lamparas de mesa, tocador, piano. Pantallas p'elec., gas, etc. Catalogos. Entrega inmediata.

"Lingerie" Ropa Interior de Seda
Philips & Sporling, 11 W. 20th St., N.Y.—Fetes. Surtido ideal de ropa interior de crepe, satin lavable, etc. a precios populares, p' exportar.

Llantas y Camaras Para Automoviles
Associated Tire Stores Corp. 250 W. 54th St. N.Y.—Gomas Goodyear, Goodrich, Firestone y Fisk. Precios mas bajos, solo al por mayor.

Mercancias en General de Todas Clase
International Jobbing & Export Co., 64 Lispenard St., N.Y.—Ropa in y exterior. Trajes Palm Beach p'Sras. Sres. Niños. Precios Bajos.

Muñecas Para La America Latina
E. Goldberger, 465 W. B'way. N. York. Fabric'tes de gran surtido de muñecas. precios bajos, entrega inmediata. Visitenos y convensace.

Muñecas de Fantasia
American Character Doll Co., 67 Spring St. N. York. Fabricantes de todas clases de muñecas de fantasia y novedad.

Paraguas y Bastones
LeBihan, Inc., 178 Fulton St., N. Y.—Fabricantes de paraguas, sombrillas y bastones. Entregas inmediatas. Solicitanse precios.

Paraguas "Wintest" (Prueba de Viento)
Wintest
Si el aire los vira simplemente se reviran sin dañarse.
Daniel Hirsch, 16 E. 18th St., N. Y.—Fetes.

Pieles y Vestidos de Pieles
Rosenberg Fur Co., 114 W. 27th Street., N. York —A precios populares: Focas Hudson y francesas, ardillas, mapaches, topos y conejos.

Preparacion "Rhinol" Medicinal
Rhinol Co., 1416 Broadway, N. Y.—Los polvos "RHINOL" curan catarros cronicos, Romadizo, Grippe, Coriza, Bronquitis. Pidan detalles.

Ropa Lavable para niños
Youngsters' Novelty Co., 710 Broadway, N.Y. —Fabricantes. Pana, terciopelo, sarga y casimir, a precios mas bajos. Surtido completo.
Freeman & Rosenblum, 470 Broome St., N. York—Lotes de dril, khaki, muselina, percal, nansuk, retazos, etc., siempre en existencia

Telas Especiales Marca "Waterside"
Howlett & Hockmeyer Co.—19 Madison Ave. N.Y. Pana, "Mole Skin"—Imtcn Piel de Topo, "Suede Like"—Imtcn Piel de Suecia, Pana acordonada.
American Knitting Mills, Inc., 102 Prince St. N.Y.—Novedades tejidas. Fetes. est'dos 20 años. Mercancia superior. Precios atractivos.

Telas de pelo de camello
Lesher, Whitman & Co., Inc., 881 Broadway, N. York—Est. 1852—Fabricantes de generos para trajes, paños, y forros de pelo de camello.

Tintes de Anilina y Colores
Bachmeir & Co., Inc., 438 W. 37th St., N. York—Tintes de anilina, colores y productos quimicos. Pida catálogo. Cable: BAKMIRR.

Trajes de Etiqueta
Chas. N. Meltzner Co., 115 University Pl., N. York—Smokings a precios bajos, levitas abiertas, sobretodos y americanas.
Siegel Bros. & Siegel, 817 Bway., N.Y.—Levitas y pantalones. Unicos fabricantes al por mayor en el mundo a precios populares.

Sedas Para La Exportacion
Lang & Hoffman, 118 Madison Ave., N. Y.—Ultimos colores para vestidos, camisas forros, etc. Precios de fabrica Solicitanse agentes.

Tejidos-Estambre, Sweters, Trajes de Baño
New York Knitting Mills, 310 Sixth Ave., N.Y. Fetes. de novedades tejidas, trajes de Baño Sweters, etc. p' Hombres, Señora y Niños.

Trajes de Verano e Impermeables
Bloom & Horner, 809 Bway. N. Y.—Fcntes. Ropa de Verano p' Hombres, Chalecos-Fantasia Impermeables para Hombres, Sras. y Niños.

Trajes y Vestidos Para Sras. y Sritas
Markowitz Co., 159 Madison Ave., N.Y.—Fetes. de vestidos de seda, algodon y lana, para todas ocasiones. Estilos y hechura de primera clase.

Vestidos para señoras y señoritas
Little Duchess Dress Co., Inc., 19 W. 34th St., N. York—Vestidos de algodón, seda y lana; para tarde, baile, escuela, etc. Ultimos colores, estilos y tamaños.

*Muestras de estos articulos seran remitidas, a comerciantes serios, si la solicitud viene acompañada con referencias comerciales

FERIA San FERNANDO

Sucesora de la Feria Regional

REMATES TODOS LOS VIERNES

Especial esmero en el inmediato embarque del ganado.

La Feria cuenta con buenos talajes y con muy recomendados arreadores.

AGUIRRE y AIDUENGO

Con grandes facilidades en el pago

MUEBLES

SAN ANTONIO 62

Entrega inmediata

Propuestas Públicas

Pídense propuestas públicas para la adquisición de ochenta y cinco cartas geográficas para destinarlas al servicio de las escuelas primarias del Estado, en el presente año escolar.

Las propuestas se abrirán en la Sección de Almacenes, el día 7 del mes próximo, a las 3 P. M., donde los interesados podrán consultar bases y antecedentes.

El Director General de Educación Primaria.

Santiago, 29 de Abril de 1921. M-7

FERROCARRILES DEL ESTADO

Se pone en conocimiento de los interesados que la Empresa ha resuelto anular la petición de las propuestas públicas por los 5,000 durmientes cuya apertura se había anunciado para el 3 de Mayo próximo.

Departamento de Materiales y Almacenes.

Santiago, 27 de Abril de 1921. M-2

EL ALZA EN LAS TARIFAS DE TRASPORTE

De acuerdo con lo dispuesto en el artículo 54 de la ley 2846, y el Decreto Supremo N.o 168 de 25 del actual, se avisa al público que a contar desde el 29 de Julio próximo y hasta el 31 de Diciembre inclusive del año en curso, las actuales tarifas de trasporte del Ferrocarril Central (Cabildo a Puerto Montt y ramales), exceptuadas las de pasajes de 3.a clase, se cobrarán CON UN VEINTE POR CIENTO DE RECARGO.

EL DIRECTOR GENERAL.

Abril 28 de 1921.

Se solicitan propuestas públicas para la provisión de material rodante (locomotoras, coches y carros) para los ferrocarriles.

Bases, planos y especificaciones pueden solicitarse del Departamento de Tracción y Maestranzas, Agustinas 1260.

Las propuestas se abrirán en el Departamento de Materiales y Almacenes (Estación Alameda) el día 6 de Julio, a las 10 A. M.

Sociedades Anónimas

COMPANIA DE LOTA Y CORONEL

DIVIDENDO FINAL NUMERO 62

El Consejo Directivo ha acordado repartir un dividendo final de ($ 2) dos pesos moneda corriente por acción correspondiente al año de 1920, que los señores Accionistas podrán cobrar, tanto en Valparaíso como en Santiago, en el Banco de A. Edwards y Cía., desde el Miércoles 27 del presente.

El Registro de Transferencia permanecerá cerrado desde el 17 hasta el 27 del actual, ambos inclusives.

Valparaíso, Abril 16 de 1921.

EL GERENTE.

SOCIEDAD DE SEGUROS MUTUOS SOBRE LA VIDA

La Salvadora

De orden del Directorio cito a reunión general de Accionistas para el 9 de Mayo, a las 4 P. M., en las oficinas de la Compañía. Morandé N.o 57, para tratar del aumento del capital y de varias reformas.

EL GERENTE.

M-9

COMPAÑIA NACIONAL DE FUERZA ELECTRICA

Habiéndose acordado el cobro de la 2.a cuota del capital social, y para el efecto de este cobro, se cerrará el Registro de Accionistas desde el 12 de Mayo al 1.o de Junio próximos.

EL PRESIDENTE.

SOCIEDAD DEL CANAL DE MAIPO

Se avisa a los señores Accionistas que en el curso del mes de Mayo les corresponde solicitar del Directorio, los cambios de regadores y demás trabajos de temporada.

Santiago, Abril 30 de 1921.

EL SECRETARIO.

M-2

Sociedad Central de Minas

Habiendo sido materialmente imposible atender a la totalidad de los señores accionistas durante el plazo fijado para el pago de la contribución, y a pedido de dichos señores accionistas, se ha prorrogado hasta el Sábado 7 de Mayo, inclusive, el plazo para el pago de la contribución.

Santiago, 30 de Abril de 1921.

D. ADAMS,
Presidente de la Comisión Liquidadora.

"Compañía Salitrera Los Dones"

JUNTA GENERAL DE ACCIONISTAS, ORDINARIA Y EXTRAORDINARIA

En conformidad al artículo 1[illegible] de los estatutos, cito a los señores Accionistas de esta Compañía a Junta General Ordinaria, la cual se celebrará el Lunes 2 de Mayo, a las 2½ P. M., en el salón de reuniones de la Bolsa Comercial, Cochrane 695, Valparaíso.

Y en conformidad al artículo 1[illegible], los cito también a Junta General Extraordinaria, la cual se celebrará en el mismo día y en el mismo local, inmediatamente después de terminar la Junta General Ordinaria, con el objeto de tratar de la reforma de los Estatutos de acuerdo con el nuevo Reglamento Supremo de Sociedades Anónimas, de fecha 22 de Diciembre de 1920.

Valparaíso, 23 de Abril de 1921.

EL PRESIDENTE.

"Compañía Salitrera Los Dones"

JUNTA GENERAL DE ACCIONISTAS

Para los efectos de las Juntas Generales de Accionistas, ordinaria y extraordinaria, que se celebrarán el día 2 de Mayo próximo, se avisa que el Registro de Accionistas permacerá cerado desde esta fecha hasta el 2 de Mayo inclusive.

Valparaíso, 23 de Abril de 1921.

EL GERENTE.

Compañía Salitrera "El Peñón"

JUNTA GENERAL ORDINARIA DE ACCIONISTAS

En conformidad al artículo [illegible] de los Estatutos, cito a los señores Accionistas de esta Compañía a Junta General Ordinaria, la cual se celebrará el Lunes 9 de Mayo a las 2 1|2 P. M., en el salón de reuniones de la Bolsa Comercial, Cochrane 695, Valparaíso.

Valparaíso, 29 de Abril de 1921.

EL PRESIDENTE.

Compañía Salitrera "El Peñón"

JUNTA GENERAL ORDINARIA DE ACCIONISTAS

Para los efectos de la Junta General ordinaria de Accionistas que se celebrará el día 9 de Mayo próximo, se avisa que el Registro de Accionistas permanecerá cerrado desde esta fecha al 9 de Mayo inclusive.

Valparaíso, 29 de Abril de 1921.

EL GERENTE.

AGRICULTURA

La ganadería y sus necesidades

Hemos visto en la prensa publicadas diversas ideas que se refieren a los diversos problemas de la ganadería en el país, y entre ellos se trata de preferencia de la marca de los ganados y a la vez del establecimiento de las guías de libre tránsito por diversas comunas, como único medio de combatir el cuatrerismo.

La ley de Municipalidades confiere autorización a éstas para reglamentar el tráfico del ganado dentro de la comuna respectiva y de esa autorización nacen las ordenanzas o reglamentos dictados por algunas comunas y entre las cuales medidas se ha implantado la guía de libre tránsito comunal.

Es natural que en el estado de abandono en que se encuentra nuestra ganadería, y con tanto problema por resolver, sin que se lleguen a estudiar las leyes propuestas con tal objeto, las comunas mas perjudicadas tomen medidas extremas para evitar la plaga del cuatrerismo dentro de su territorio municipal; pero si bien es efectivo que dicha autorización no tiene límite, en cambio todo induce a creer que algunas de esas medidas son del resorte de la autoridad central y que necesitan de leyes para poderse aplicar.

El establecimiento de las guías de libre tránsito consta de un proyecto presentado por don Maximiliano Ibáñez hacen muchos años y aun no se logra despacharlo en la Cámara de origen. El proyecto es deficiente; pero de todas maneras más vale tener una mediana protección que estar a merced de los cuatreros que tanto abundan en la frontera principalmente.

Ahora se piensa por algunos en establecer en las policías registros de marcas de animales y que estos organismos den las guías de libre tránsito para el ganado y controlen las marcas de los animales a cuyo favor se da la guía. Estas observaciones han nacido a propósito de un proyecto de ley que grava con un impuesto de un peso por cabeza la transacción de cada animal y en cada ocasión en que ésta se efectúe.

Todas las ideas manifestadas a la prensa, así como también las ideas aisladas que se estudian como proyectos de ley, son buenas aunque incompletas y en cambio pende de la consideración del Gobierno un proyecto presentado por la Dirección de los Servicios Agrícolas que aborda en todas sus partes las ideas que hoy se insinúan o se discuten sobre este punto.

Dicho proyecto crea un impuesto sobre los ganados a fin de acumular fondos para establecer el Servicio de Veterinaria que és muy dispndioso y se considera lógico que sea pagado por los mismos que se beneficiarán con su implantación. Esta idea fué discutida y aprobada por la Asamblea de Agricultores de 1919, pues los agricultores que comprenden la necesidad de este servicio, se avienen a pagar dicha contribución, que es insignificante al lado del beneficio que les reportará.

Complemento de lo anterior es establecer el registro de marcas de animales por medio de un sistema científico que haga imposible su falsificación y que en cualquiera parte se pueda saber quién es el propietario del animal. Estos sistemas de marcas se han estudiado y comprobado su eficacia en los países ganaderos y aquí mismo se han ensayado algunos de esos sistemas con un resultado amplio. El más grave inconveniente que se presenta para su implantación consiste en que los agricultores no quieren abandonar sus marcas en uso, por causas diversas pero que no son fundamentales, y eso se subsana fácilmente dando plazos amplios para el cambio o bien autorizando el empleo simultáneo de ambas marcas y en todo caso la marca oficial se iría implantando sobre las crianzas de cada año, sin tomar en cuenta los animales ya marcados.

La otra idea que contempla el proyecto es la implantación de la guía de libre tránsito, sobre la base del nuevo sistema de marcas. Implantar la guía de tránsito sobre la base del sistema de marcas actualmente en uso, sería un signo evidente de retroceso, pues mientras todos los países estudian con el mayor interés los sistemas más adecuados para abandonar las marcas caprichosas o de iniciales, aquí caeríamos en el mismo inconveniente.

Se sabe que este sistema que rige en la República Argentina funciona con todos los inconvenientes imaginables, pues se han registrado más de quinientos mil signos o marcas y para facilitar su consulta ha sido menester catalogarlos y estos catálogos forman una verdadera biblioteca y cuando se busca una marca, no es extraño que se pasen más de seis meses sin encontrarla. Esto sólo indica lo expedito del sistema que necesita una comprobación inmediata. Luego después el sistema no impide las falsificaciones por agregados de palos, rayas o signos que desfiguran la marca primitiva y hacen imposible su comprobación.

El Uruguay, que también tenía ese sistema, está en el período de evolución y ha establecido un método científico de marcas y señales para el ganado.

Los sistemas científicos permiten comprobar, con mirarlos por un entendido, si la marca es falsificada o forma parte del sistema en uso y de ahí a deducir a quién pertenece la marca es cuestión de muy poco tiempo. Tal sistema es el que preconiza el proyecto y es **el único** que permitirá establecer la guía de libre tránsito para el ganado sin temor a equivocaciones y con la seguridad absoluta de que se procede bien.

El mismo proyecto dispone que estas guías lleven un timbre de veinte centavos y que en cada transacción debe agregarse el impuesto equivalente al timbre. Como esta idea es semejante a la indicada que grava cada transacción de ganados, no hay inconveniente para modificarla en el sentido de que en la guía se pagará el impuesto correspondiente por cada transacción y que éstas son nulas si no constan de la guía correspondiente y se han pagado las estampillas del caso.

El mismo proyecto a que me refiero indica la forma cómo se proveerán de guías los inquilinos y pequeños agricultores cuando vendan o transporten animales de su propiedad.

Como se ve, este proyecto aborda varios problemas fundamentales para la ganadería y les da solución equitativa y conveniente.

El servicio de veterinaria es por demás fundamental, pues ya pasa a ser absurdo que nuestra ganadería pierda cada año un cinco por ciento de su masa total, y que de los terneros que nacen cada año, sólo una tercera parte lleguen a la edad de tres años, pues son diezmados por epidemias evitables si establecemos el indispensable servicio de veterinaria en todo el país, encargado de hacer cumplir el buen reglamento dictado sobre la base del Código Sanitario y que quedará siendo letra muerta mientras tal cosa no se haga.

La epizootia de fiebre aftosa recorre el país en todas direcciones, arruinando lecherías y animales de trabajo. Los agricultores no pueden mirar impasibles esta situación y se unen y discuten, ven que sin fondos nada puede hacerse porque el servicio es caro y le dicen al Gobierno: aceptamos un nuevo gravamen a condición de que su producido se destine a combatir en forma efectiva las plagas que nos diezman y que del sobrante algo se destine al fomento de la propia ganadería.

La lechería en Magallanes

El territorio de Magallanes, situado en la región más al sur del país, ha debido desarrollarse al impulso de las solas iniciativas de sus pobladores sin que hayan recibido una ayuda eficaz y efectiva de parte de los Poderes Públicos.

La ganadería encontró un ambiente favorable y se desarrolló ampliamente constituyendo una gran riqueza y el centro de todas las actividades e iniciativas del territorio; pero no se han llevado mayores perfeccionamientos en su beneficio, que aquellos que tienden a hacer menos costosa la transformación de los productos que se obtienen. Mientras ha habido terreno disponible para extender las ovejerías, nadie se ha preocupado en forma efectiva de estudiar los forrajes más adecuados a la región y que convendría propagar, pues con ello se obtendría un aumento efectivo en la cantidad de ganados que puede sostener una igual extensión de territorio.

Las actividades actuales de la población y la falta de todo elemento de fomento agrícola, han impedido que se ensayen los cultivos de productos agrícolas que sirvan de alimento a la población y eviten su conducción desde el centro del país o desde el extranjero, como ocurre en la actualidad.

A esto debemos agregar que la población carece de leche fresca en cantidad conveniente, pues es tan pequeña la producción, que casi no puede tomársele en cuenta y de ahí que se disputen dicho mercado las fábricas de leche condensada.

La existencia misma de algunas lecherías está indicando que dicha explotación tiene ambiente; y aun cuando no hubiere ninguna lechería, no trepidaríamos en aconsejar su implantación, pues no hay inconveniente alguno para mantener tal explotación.

Es indudable que en Magallanes no se puede tener lecherías como las del centro del país, a todo campo y casi sin forraje en Invierno. Allá la lechería sólo es posible con la base de establo y con la construcción de silos para guardar el forraje necesario para el Invierno. Estos trabajos no tienen de extraordinarios otra cosa que el costo de su instalación y la necesidad de distraer un capital más o menos grande.

Los grandes agricultores o estancieros que no viven ahí, no se interesan por negocio chico que les complica su trabajo, y el pequeño capitalista no puede hacerlo porque se trata de una empresa superior a sus fuerzas. Pero el Gobierno tiene en su mano el sistema para desarrollar esta gran riqueza y llevar un alivio y comodidad a los pobladores de ese territorio.

El procedimiento, que ya lo he insinuado en otra ocasión, consiste en que el Gobierno destine la totalidad de los derechos que percibe por la internación de la leche condensada en el territorio, a pagar primas anuales a las lecherías que se establezcan con buenas instalaciones y en condiciones de asegurar su explotación durante todo el año. El estímulo de una fuerte prima que asegure la prosperidad del negocio en los primeros años, será suficiente para que este negocio tome el impulso deseado.

Es de hacer notar que el territorio tiene condiciones para hacer de la industria lechera una riqueza tan grande o mayor que la de la ovejería, pues la producción de quesos y mantequillas son grandes riquezas en países como Dinamarca, Suecia, etc., y las condiciones de Magallanes no son inferiores a las de esos países.

La necesidad de establecer algún funcionario de los Servicios Agrícolas que inicie el estudio de esa región, es muy grande, y naturalmente que lo mejor de todo será la implantación de una Estación Agronómica en Punta Arenas, proyecto que hemos auspiciado y que no ha sido posible llevar a la práctica; pero que es de esperar se implantará en un futuro no lejano.

ROBERTO OPAZO G.

Rastreadura de los terrenos sembrados

Ya hay una buena cantidad de terrenos sembrados con trigo y otros cereales y la lluvia reciente ha sido muy beneficiosa para tales siembras, en especial las hechas en polvo.

En estas siembras de secano (rulo) el mayor interés del agricultor consiste en acumular y conservar el máximum de humedad en el terreno, para que esta humedad pueda ser aprovechada por el trigo, o la planta que se cultive, en el período en que escasean o concluyen las lluvias, hasta que se produzca la madurez de la cosecha.

Bien sabemos que el vigor de la vegetación, su desarrollo y sus rendimientos dependen del agua como elemento fundamental en estos suelos de secano, y es natural que mientras más humedad conserva el terreno, mayor será el beneficio que se obtenga en la cosecha.

Los medios de almacenar y conservar la humedad son conocidos y deben ponerse en práctica. Desde luego el primero ya no puede ponerse en práctica después de la siembra, pues consiste en trabajar el suelo a la mayor profundidad posible y transformarlo en una esponja que chupe y conserve el máximum de humedad. Sólo nos queda el segundo, que debemos ejercitar con la mayor frecuencia posible.

Por motivo de la lluvia el suelo cultivado se aprieta en la superficie y forma una costra dura que tiene la propiedad de restablecer la capilaridad del suelo que había sido rota por el cultivo. Este restablecimiento de la capilaridad tiene la influencia perjudicial de facilitar grandemente la evaporación del agua del sub-suelo y que es la que debemos reservar a toda costa para la vegetación. Hay urgencia de romper esta capilaridad que nos es tan perjudicial y ello se obtiene por medio del rastraje que rompe la costra y deja sobre el suelo una capa de terreno suelto que los norteamericanos llaman mulch y que impide la evaporación del agua del subsuelo.

En consecuencia, concluída una lluvia y tan pronto como el terreno está enjuto y se puede entrar con animales, se procede a pasar una rastra de clavos, con los clavos inclinados hacia atrás, o bien una rastra de resortes montada en ruedas, que sueltan esa costra sin perjudicar el sembrado.

Como en los terrenos muy secos, en que esta operación tiene una importancia fundamental, se siembra poca semilla, las plantas están espaciadas y el perjuicio no es grande. De ahí que se prosigan estos rastrajes hasta que las plantos tienen sesenta centímetros de alto y para ello usan una rastra especial llamada Weder.

En resumen, en las siembras de secano y cuando se tiene el temor de que se produzca un largo intervalo entre las primeras lluvias, debe procederse cuanto antes al rastraje de la siembra para evitar la rápida desecación del suelo que puede comprometer la siembra si la lluvia no ha sido tan abundante para no temer esta contingencia.

En todo caso, los rastrajes deben preocuparnos desde Julio adelante en tales suelos.

Fabricación comercial del jarabe de uvas

Los problemas relacionados con la limitación de la producción de vinos y la transformación de la uva en otros productos que no den alcohol, están de actualidad entre nosotros y se ha llegado a decir que de la uva se puede extraer una azúcar de buena calidad y se han hecho los cálculos del caso, atribuyendo a los norteamericanos el descubrimiento de transformar los azúcares de la uva o glucosa, en sacarosa o azúcar de caña que es la de uso corriente, lo que aun la ciencia no descubre.

Lo que se ha hecho en Estados Unidos es la fabricación de azúcar de uva o glucosa de uva, que tiene aplicación para reemplazar al azúcar en dulcería y pastelería y que dentro de la gran población de ese país y la reducida extensión de sus viñas, el comercio absorbe la producción, lo que ciertamente no ocurrirá entre nosotros.

También se fabrica el jarabe de uvas, miel de uvas o arrope como lo llamamos nosotros y que ha tenido aceptación para el consumo.

Para perfeccionar y facilitar su elaboración se han hecho muchos estudios y ensayos y el último ha sido hecho en Berkeley, California, y da cuenta de ellos un boletín especial de esa Universidad, de fines de 1920.

Se fabrican tres tipos de jarabes: 1.o de color rojo violáceo oscuro y mucho gusto a uva; 2.o colorado o blanco según se desee preparado con uva moscatel; 3.o colorado o blanco, elaborado por medio del vacío de manera de conservar todo el gusto de las uvas.

El primer tipo se usa para aprovechar cualquiera clase de uvas, y la obtención del jugo natural se hace con la misma maquinaria que en la vendimia corriente. La uva debe estar bien madura y sin mohos o fermentos, pues da un producto de mala calidad.

El calentamiento para la concentración se hace en instrumentos de aluminio o de cobre plateado, pues el estaño se disuelve fácilmente; también se emplea el metal Monel descubierto especialmente para esta maquinaria.

El jugo obtenido por el método ordinario se clarifica antes de proceder a su concentración y esto se hace por medio de los filtros de celuloide.

Si para concentrarlo se hace hervir en una paila o recipiente abierto se obtiene un producto de color pardo oscuro y gusto acaramelado (que es nuestro arrope). Esto se evita haciendo la concentración a baja temperatura (como la leche condensada) ayudado de un aparato que produce el vacío. Mientras mas baja sea la presión a que se hace la concentración, menor será la temperatura de la caldera y más gusto a uva conservará el jarabe. La concentración se lleva hasta el grado necesario que en Estados Unidos es de 68° Brix a 15° de temperatura a fin de que se pueda conservar (corresponde a 1.20 centecimal).

Obtenida la concentración deseada, se saca el jarabe y se enfría a fin de separar el crémor tártaro y para ello se emplean diversos tipos de refrigerantes. En seguida se conserva el jarabe durante 30 a 45 días antes de hacer el embalaje para la venta.

Otro procedimiento es la concentración del jarabe por medio del frío y de esta manera se conserva todo el perfume de la uva, procedimiento Gore.

Este procedimiento consiste en congelar el jugo en una masa sólida a 22.2° C. y esta masa se muele en molinillo de moler hielo. El hielo molido se somete a una máquina centrífuga de las que se usan en las fábricas de azúcar y así se separa el jarabe del hielo. Este jarabe se congela otra vez a 17.7° C. en una masa esponjosa de jarabe y hielo y se centrifuga como la primera vez y se obtiene un jarabe de 50 a 60° Balling. Como no se obtiene la concentración deseada de 70° Balling, se mezcla con jarabe concentrado por los procedimientos ordinarios hasta tener el grado de concentración deseado.

El punto más difícil para esta industria está en la conservación del jugo de uva en buenas condiciones mientras se elabora el jarabe; para ello se aconseja la pasteurización, el frigorífico, el ácido sulfuroso y todos ellos presentan algunas dificultades.

En resumen, los procedimientos estudiados permiten fabricar jarabe de uva de buena calidad y para ello se pueden aprovechar las instalaciones actuales de las bodegas de vinos y las instalaciones de cervecerías, fábricas de leche condensada, etc.

CASAS MODERNAS

Bajos y altos, Santo Domingo 826 y 828.

Arriendan:

SARRAGOSI Y CIA.

Santo Domingo 860

M-3

LUNES 2

JUGUETERIA Y GARNITURES

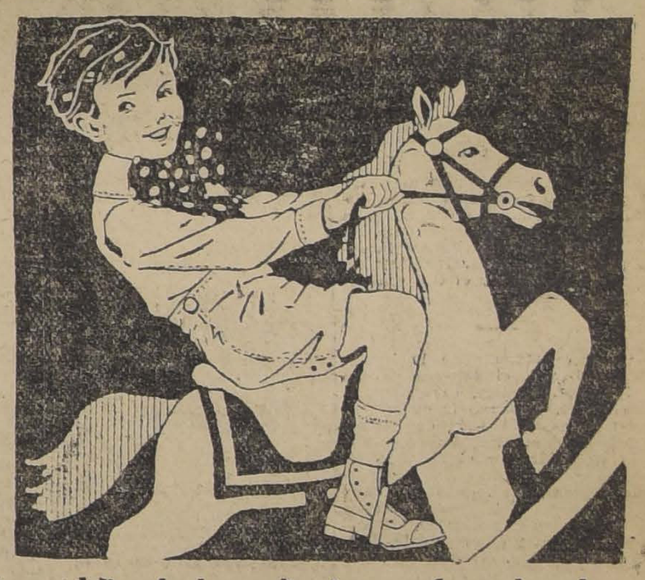

Una liquidación importante de retazos y saldos en "Garnitures" 1er. piso, a precios muy interesantes

HAY EN ESTA OFERTA: botones, encajes, bordados, cintas de seda, cordelier, borlas, aplicaciones y flecos de seda

A Precios muy reducidos

RODADOS Y JUGUETES, EN NUESTRO SEGUNDO PISO, DEPARTAMENTO JUGUETERIA, OFRECEMOS A PRECIOS QUE SIGNIFICAN UNA OPORTUNIDAD EXCELENTE, POR TRATARSE DE ARTICULOS CON PEQUEÑISIMAS AVERIAS.

VISITENOS Y APROVECHE ESTAS EXTRAORDINARIAS OCASIONES QUE LE BRINDA GATH & CHAVES.

HAY: AUTOMOVILES PARA NIÑOS, CARRETONES DE MADERA, SULKIES, MANOMOVILES Y UN HERMOSISIMO Y VARIADO SURTIDO DE JUGUETES DE TODAS CLASES.

EN GARNITURES

Un saldo de flecos de seda, en distintos anchos, colores surtidos, el metro, desde . . . . . $ 4.50

Borlas y aplicaciones de pasamanería, en negro y colores, desde . . . . . $ 0.95

Cordelier pasamanería para la cintura, estilos de moda, desde . . . . . $ 9.50

Resto de cintas de seda, clases finas y colores de moda.

Restos de encajes y bordados, en todos los anchos y clases.

Un saldo de botones para trajes, sumamente rebajados.

Terminación de la gran réclame en el Departamento Layettes (3er. Piso)

GATH & CHAVES, LIMITED

HOY PARTIRA AL BRASIL LA EMBAJADA CHILENA

SEÑOR ERNESTO BARROS JARPA, SUB-SECRETARIO DE RELACIONES EXTERIORES

SEÑOR DON JORGE MATTE, MINISTRO DE RELACIONES, CON EL RANGO DE EMBAJADOR.

SEÑOR MANUEL BIANCHI GUNDIAN, SECRETARIO DE LA EMBAJADA

SEÑOR PEDRO RIVAS VICUÑA, EN REPRESENTACION DE LA CAMARA DE DIPUTADOS

SEÑOR DANIEL FELIU, EN REPRESENTACION DE LA CAMARA DE SENADORES

SEÑOR CARLOS A. RUIZ, EN REPRESENTACION DE LA CAMARA DE DIPUTADOS

GENERAL DE DIVISION, SEÑOR LUIS ALTAMIRANO, EN REPRESENTACION DEL EJERCITO

CONTRALMIRANTE SEÑOR LUIS LANGLOIS, EN REPRESENTACION DE LA ARMADA

SEÑOR ARTURO MEZA OLVA, SUB-DIRECTOR DE "LA NACION"

SEÑOR JUAN A. MALUENDA, SECRETARIO PRIVADO DEL EMBAJADOR

CAPITAN SEÑOR GERMAN VERGARA LUCO, AYUDANTE DEL GENERAL ALTAMIRANO

Se va a iniciar hoy la más simpática de las cruzadas internacionales, emprendida en nombre de nuestro país para llevar a los Estados amigos del Atlántico la expresión de afecto fraternal y caluroso del pueblo y el Gobierno de Chile.

—

Como oportunamente lo hemos anunciado, en el expreso de las 7.45 P. M. de hoy, se dirigirá a Los Andes, para seguir de ahí en un tren especial a la capital de Argentina, la Embajada Chilena que, presidida por el Ministro de Relaciones Exteriores, señor Jorge Matte Gormaz, debe retribuir las vistas que nos hicieran en años anteriores el Canciller del Brasil, señor Müller, y el Presidente Electo del Uruguay, señor Brum.

Como se sabe, la Embajada estará formada por las siguientes personas: señores Jorge Matte G., Ministro de Relaciones Exteriores; Ernesto Barros Jarpa, Sub-secretario de Relaciones, con el rango de Ministro Plenipotenciario y Enviado Extraordinario; Manuel Bianchi Gundián, Secretario de Embajada; senador señor Daniel Feliú, en representación del Senado; diputados señores Carlos A. Ruiz y Pedro Rivas Vicuña, representantes de la Cámara a que pertenecen; General señor Luis Altamirano, Almirante señor Luis Langlois, señor Agustín Maluenda Vidaurre, Secretario privado del Ministro de Relaciones; doctor Ramón Vicuña Herboso, adjunto; Capitán Germán Vergara Luco, ayudante del General Altamirano; Teniente 1.o de Navío, Enrique Errázuriz, ayudante del Almirante Langlois; Arturo Meza Olva, Subdirector y Enviado Especial de "La Nación", y Armando Venegas, en representación del Aero Club de Chile.

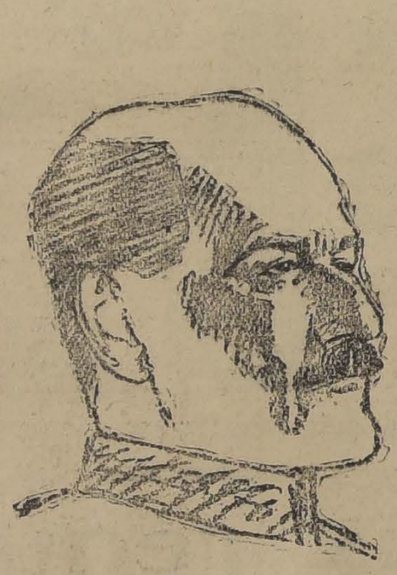

EXCMO. SEÑOR CARDOSO DE OLIVEIRA, MINISTRO DEL BRASIL

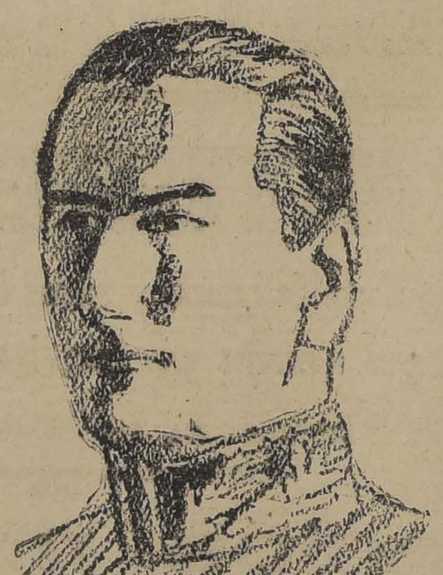

EXCMO. SEÑOR NOEL, MINISTRO DE LA ARGENTINA

Además acompañarán a la Embajada hasta Buenos Aires y Río de Janeiro, respectivamente, los señores Ministros de Argentina y del Brasil, señores Carlos Noel y J. Manuel Cardoso de Oliveira, como una delicada manifestación de cortesía internacional hacia nuestro país.

DURACION DE LA EMBAJADA

La Embajada llegará a Buenos Aires en la tarde del 4 del presente, para embarcarse en el vapor "Gelria" en dirección a Río de Janeiro, el 5 por la mañana.

Permanecerá en la capital brasileña de 4 a 5 días, y, antes de abandonarla, se concertará la fecha precisa en que debe llegar a Montevideo, pues, según invitación de la Cancillería del Brasil, la Embajada visitará las principales y más importantes ciudades del sur de aquel país.

En Montevideo permanecerá alrededor de 4 días, como quiera que debe encontrarse en Buenos Aires, para asistir en representación oficial de nuestro Gobierno a las fiestas patrias argentinas, que se celebran el 25 del presente.

En consecuencia, la Embajada estará de regreso en Chile a fines del mes en curso.

Grandes Oportunidades
DIGNAS DE APROVECHARSE
Altas novedades de invierno a precios de verdadera réclame.
ACABAMOS DE RECIBIR
Duvetine de lana, Terciopelo Chiffon's Gamuza de seda, Astrakan, Caracul, Felpas, Mufflon's, Gamuza de lana, Terciopelo de lana, Peluche, Terciopelo inglés.
Para trajes y abrigos.
Rogamos visitar nuestra exposición.
Galería de Novedades
21 de Mayo 511. — Monjitas 879

Au Printemps de París
ACTUALMENTE
Exposición Especial
Guantes, Medias finas, Paraguas, Maletines, Perfumería fina, etc., etc.
ULTIMA NOVEDAD
Recién recibidas de la Casa de París.
CALLE MERCED 733-735

VIDA SOCIAL

EN HONOR DEL MINISTRO DEL BRASIL.—

BANQUETE EN HONOR DEL MINISTRO DEL BRASIL EN CASA DE LA SEÑORA NEUCHAU

LA SEÑORA JOSEFINA MATHEWS DE RIOJA.—

Ayer ha fallecido en Viña del Mar la distinguida señora Josefina Mathews de Rioja, víctima de una corta enfermedad.

El brusco desenlace de una dolencia que todo hacía esperar sería pasajera, corta una vida en toda su plenitud y priva a la sociedad porteña de uno de sus miembros más distinguidos. Rodeaban a la señora Mathews de Rioja todos los afectos y simpatías que en torno suyo despiertan los seres dotados de las más espléndidas cualidades, y su fallecimiento, a la vez que enluta respetables hogares, ha causado en los círculos sociales una impresión de profundo pesar.

LA SEÑORA JULIA BUSTILLOS DE SAAVEDRA.—

Restablecida ya de la operación a que fué sometida, hoy abandonará la Clínica Alemana para trasladarse a su departamento del Hotel Savoy, la señora Julia Bustillos de Saavedra, esposa del Presidente de Bolivia.

Como hemos informado, la distinguida dama regresará a La Paz, a mediados de este mes.

EN LA DIPLOMACIA.—

Hoy Lunes se efectuará la comida ofrecida por el Presidente de la República, Excmo. señor don Arturo Alessandri, en honor del Embajador de los Estados Unidos, hon. Joseph H. Shea.

Como hemos informado, el Excmo. señor Shea partirá a Valparaíso mañana para tomar el vapor "Ebro", en viaje de regreso a su país.

—Hoy partirán a Río Janeiro y Buenos Aires, respectivamente, acompañando a la Embajada chilena que va al Brasil, los Ministros Plenipotenciarios del Brasil y Argentina en Chile, Excmos. señores don José Manuel Cardoso de Oliveira y don Carlos Noel.

El señor Cardoso de Oliveira va acompañado de su esposa e hijas.

—Próximamente llegará a ésta el representante de Chile en el Vaticano, señor don Rafael Errázuriz Urmeneta.

—Recientemente ha llegado a Bruselas, el Ministro de Chile en Bélgica, señor don Matías Errázuriz, acompañado de su esposa, señora Josefa Alvear de Errázuriz.

THE BRITISH BENEVOLENT SOCIETY.—

The Annual General Meeting of the above Society will be held, by kind permission of the Chilian Electric Light and Tranway Company at their offices, Calle Santo Domingo corner of San Antonio, on Tuesday the 3rd. inst. at 6.30 P. M.

H. B. M's Minister J. C. T. Vaughan Esq., will preside.

All Members of the Colony are cordially invited.

MATRIMONIOS.—

Ayer ha quedado concertado el matrimonio de la señorita Leonor Larraín Echeverría con el señor Tomás Eduardo Rodríguez B.

CENTRO FEMENINO DE ESTUDIO.—

Hoy Lunes de 3 a 4 será la clase de literatura del señor Santiago Carlos Gómez, en Moneda 629.

VIAJEROS.—

A su fundo en Curicó partió el señor Alberto Izquierdo Edwards.

EL OXIGENO PARA QUITAR CUTIS MALOS
Una de las propiedades peculiares del oxígeno, es la de destruir toda la materia gastada que, expelida por el organismo, se acumula en el exterior. Los cutis descoloridos, ajados y marchitos sólo son acumulaciones de materia muerta, adheridas fuertemente a la epidermis. La manera más fácil de extirparlas, sin afectar en lo más mínimo los tejidos sanos, es aplicándoles oxígeno, empleando cera mercolizada, tal cual puede obtenerse en cualquiera farmacia. Debe extenderse bién sobre el rostro, igual que si fuera coldcream por varias noches consecutivas, quitándola por las mañanas, lavándose con un poco de agua tibia. La cera en contacto con el cutis lo saturá de oxígeno y éste provoca el rápido y total desprendimiento de toda la materia gastada desfigurante. Este tratamiento, que nunca puede ser nocivo, produce en el rostro una gratísima sensación de frescura, al par que alimenta beneficiosamente el cutís.

Cigarrillos
CASINO
con tabaco hebra y boquilla
Abré.

COMIDA.—

Anoche se efectuó la comida ofrecida por la señora Inés Neuhaus de Sotomayor en honor del Ministro del Brasil, Excmo. señor don J. Manuel Cardoso de Oliveira y señora, en su residencia de la Alameda.

Asistieron las siguientes personas:

Señor Ministro del Brasil y señora de Cardoso de Oliveira; señor don Gonzalo Bulnes y señora Carmela Correa de Bulnes, don Rafael Sotomayor Neuhaus y señora Blanca García de Sotomayor, don Augusto Vicuña Subercaseaux y señora María H. de Vicuña, don Carlos García Cross, don Arturo Prat C. y señora Blanca Echaurren de Prat, don Marcial Zegers R., don Ambrosio G. Huidobro y señora Inés Sotomayor de Huidobro, don Miguel Echenique Tagle y señora Zegers de Echenique, y el señor J. Magalhaes Calvet, secretario de la legación del Brasil.

FALLECIMIENTOS.—

—En Viña del Mar ha dejado de existir el señor Federico Martín, prestigioso vecino de la ciudad de La Serena.

IN-MEMORIAM.—

Hoy Lunes, a las 9.30 de la mañana, en la Iglesia de las Agustinas, Moneda 1054, la Obra de las Vocaciones hará celebrar una misa por la señora Elvira Montt de Hormann, benemérita socia de esta institución. Se ruega la asistencia a las socias.

—Mañana Martes, a las 8.30 A. M., se oficiará una misa en el templo de las Agustinas, en memoria del malogrado joven don Guillermo Zañartu Irigoyen.

BENEFICIOS.—

Hoy Lunes tendrá lugar en el Teatro Santiago la función de beneficio pro-Hogar Infantil Español.

Han tomado localidades para esta velada las más distinguidas familias de la colonia española; asistirá también a ella, el señor Ministro de España, don Manuel Walls y Merino.

—

Muy concurrido de nuestra sociedad promete ser la función de beneficio que se efectuará mañana en el Unión Central, en favor del Dispensario de la Academia de Medicina de la Asociación de Estudiantes Católicos, que actualmente construye su local definitivo.

Han tomado palcos las siguientes familias:

García Huidobro Fernández, Urrejola Rozas, Ossa Concha, Eguiguren Irarrázaval, Correa Errázuriz, Huneeus Salas, Valdés Morandé, Ortúzar Larraín, Ureta Rozas, Casanueva Balmaceda, Undurraga Fernández, Echeverría Reyes, Valdés Freire, Correa Ovalle, Concha Subercaseaux, Errázuriz Ovalle, Echenique Letelier, Pereira Iñiguez.

Las entradas pueden solicitarse todo el día en la boletería del Teatro.

Cigarrillos
MARYLAND
CABINET

El estómago es el motor del cuerpo y las PILDORAS JAPONESAS el mejor purgante vegetal para mantenerlo en buen estado.

BAILE
Cursos en privado y rápidos. Estos se efectúan a cualquiera hora del día. Cursos nocturnos y colectivos. Estos son dedicados especialmente a las personas ocupadas, y se realizan de 9 a 11 P. M. Profesor M. AGUILAR, Egaña 570 (entre San Isidro y Carmen).
M-3

SALON DES ANNALES.—

Circula la siguiente invitación: "El comité directivo del Salón des Annales, saluda atentamente a usted y tiene el honor de enviarle el programa para 1921, y de poner en su conocimiento que los abonos se encuentran a su disposición en la casa Weil y Librería Nascimento, Ahumada 272, por el valor de $ 15.00 con derecho a la biblioteca que se abrirá próximamente.

De usted Atta y S. S.—La secretaría."

—No habiendo podido conocer la dirección de todos los miembros, el comité ruega a las personas que no reciban programa, disculpen esta abstención y se sirvan indicar claramente nombre y residencia al recoger sus abonos para 1921.

Se dará próximamente el programa completo de la Conferencia que el 5 de Mayo dará don Carlos Silva Vildósola, sobre "Napoleón Bonaparte".

UN BENEFICIO DE CARIDAD.—

Las "Damas Españolas" lograrán seguramente reunir mañana, en el Teatro Santiago, a la Colonia española y a la sociedad chilena, con motivo de la función de beneficio que han organizado con fines caritativos en favor de los niños desvalidos, a los cuales darán bienestar y protección en su Casa-Hogar.

El programa de la función será el siguiente:

1.o La comedia en tres actos, "El octavo no mentir".

2.o Concierto por la orquesta, que interpretará "La canción del soldado".

3.o Declamación de poesías escogidas por el primer actor y Director señor M. Salvat.

4.o Romanzas por la señorita R. Tasi y el celebrado barítono chileno señor M. Martínez.

5.o Gran número de baile por las señritas Carbonell.

1er. baile, Juventud de Kreffter por María y Luisa Carbonell.

2.o baile, Holandesa, de Grieg, por Luisa Carbonell y el señor Ruiz.

3er. baile, Ronde d'Amour, de Atleter, por María Carbonell.

4.o baile, Muñecas, de Leo de Liver, por Luisa Carbonell y el señor Ruiz.

6.o "El alma de España en el escenario del Santiago", sorpresa fin de fiesta.

Las localidades que quedan se venderán hoy en la Confitería Paret y mañana en la taquilla del Santiago.

EL ASMA PUEDE ALIVIARSE AL INSTANTE
Un Médico afamado descubre al fin el Remedio
El Dr. Schiffmann's, de St. Paul, Minn., E. U. A., que es una autoridad reconocida en enfermedades de la garganta y pulmones, y que durante treinta años de práctica ha tratado de manera indudable más casos de Asma que ningún médico actual, hace el asombroso aserto de que ha descubierto al fin el remedio que proporciona alivio inmediato en los peores casos de Asma, Bronquitis y Fiebre del Heno, cuando todos los demás tratamientos han fallado. Tal es la confianza del Dr. Schiffmann en su descubrimiento, que ha autorizado a este periódico para anunciar que hoy y mañana se dará un paquete de muestra gratis de Asthmador, a todos los enfermos que lo pidan en
. . . . . .
Esta gran oportunidad para probar sin ningún gasto, un remedio tan celebrado y tan famoso, que no hay duda de que todos los pacientes se aprovecharán con gusto de esta oferta. Aquellas personas, residentes en localidades fuera de la ciudad y que deseen probar esta medicina, podrán recibir un paquete de muestra gratis, por correo, con sólo enviar su nombre y dirección completa (sin más explicaciones) en una tarjeta postal, en un plazo de cuatro días, dirigiéndose a: Dr. R. Schiffmann's. Agency: Daube y Co.
Fórmula: Potassi Nitras 31 o|o; Datura Stramonium, 21 o|o; Datura Tatula, 20 o|o; Datura Metelodes, 12 o|o; Rad. Dracontium, 10 o|o; Cort. Cascarille, 6 o|o.

TARJETAS VISITA
luto, tarjetas recado, partes de matrimonio e invitaciones sociales, ejecuta rápidamente la
Sociedad Imprenta y Litografía Universo
SANTIAGO Agustinas 1250
VALPARAISO Prat 52

TEATROS - MUSICA - CINES

COMPAÑIA BAGUENA-BÜHRLE

EL ESTRENO DEL PRIMER SAINETE NACIONAL

Numerosa y selecta concurrencia asistió ayer a las funciones de la Compañía Chilena Báguena-Bührle que actúa en El Comedia, cuyos programas estaban compuestos por tres obras que han significado un buen éxito para intérpretes y autores.

—En la vermouth de hoy se repitió el afortunado estreno de anteno-che de Acevedo Hernández, "La Canción Rota", que ha merecido la más entusiasta aceptación del público.

—Siguen con actividad los preparativos para el estreno del primer sainete nacional, letra y música del aplaudido autor don Julio Argain Mateluna, titulado "Sólo el amor es fecundo". Este estreno se verificará en la sala del Comedia en la noche del Viernes próximo.

Novedades Teatrales

La Compañía Salvat-Olona estrenó anoche la hermosa comedia "Buena Gente", de Santiago Rusiñol, en cuya interpretación lograron muy merecidos aplausos Concepción Olona, Salvat, Catalá y las señoras Díez, Adsuar y García.

—Para la función nocturna de mañana se anuncia el estreno de la comedia de Henry Bataille "La Virgen Loca" (La vierge folle), que se ha representado con éxito en el Teatro Régane, de París.

—Continúan con toda actividad los ensayos de la obra de magia "La Cenicienta", de la que es autor Jacinto Benavente. Se trata de una pieza teatral dividida en tres actos y en quince cuadros, luciéndose en todos ellos diversas decoraciones.

Una orquesta de 32 profesores, dirigidos por el maestro Torrens, ejecutará la música que figura en varios de sus hermosos y fantásticos cuadros.

"La Garra", de Linares Rivas

En la vermouth de esta tarde, la Compañía española que actúa en el Teatro Santiago, pondrá en escena por la 26.a vez la comedia dramática de Linares Rivas, titulada "La Garra". El gran número de representaciones alcanzado por esta obra es la mejor recomendación de sus méritos artísticos y de la marcada preferencia que ha alcanzado en nuestro público. La interpretación que de ella hacen Concepción Olona, Manuel Salvat, Catalá y Renato, es saludada siempre con entusiastas aplausos.

Es seguro que esta tarde el Santiago se verá extraordinariamente concurrido.

El beneficio de esta noche

La Sociedad benéfica de Damas Españolas ha organizado para esta noche una función a beneficio del Hospital Infantil Español, que ha de resultar brillante por el magnífico programa elaborado y por el objetivo simpático y caritativo que se persigue.

La Compañía Salvat-Olona pondrá en escena la graciosísima comedia de don Miguel Echegaray, titulada "El octavo no mentir", obra que interpretan admirablemente la señora Olona y el señor Salvat.

Además, se desarrollará un interesante acto de concierto, en el siguiente orden:

1.o La Canción del Soldado, por la orquesta; 2.o Lectura de poesías por el primer actor Manuel Salvat; 3.o La soprano lírica Rosina Tasso cantará escogidos trozos de óperas, acompañada del barítono chileno Emmanuel Martínez.

Terminará el espectáculo con una sorpresa que anuncian con el nombre de "El Alma de España".

La orquesta estrenará el precioso vals "Vamos a hablar de amor", original del señor Salvat.

Hoy reaparece en el Comedia La Argentinita

Alternando con la compañía chilena Báguena-Bührle, se presentará esta tarde en el escenario del Comedia, la gentil artista La Argentinita, cuyo éxito en las recientes temporadas es de todos conocido. La simpática bailarina y tonadillera estrenará varios números nuevos de gran interés, repitiendo, además, los que mayor éxito han tenido hasta hoy.

El beneficio de Barreta

Como ya se sabe, Andrés Barreta da su función de gracia pasado mañana. Esta noticia ha sido recibida por el público con entusiasmo, lo que viene a demostrar el cariño con que cuenta entre nosotros el primer actor y director de escena de la Compañía D'Algy.

La obra es un estreno, una preciosa opereta del maestro Jacoby, el autor de la obra de anoche, titulada "El Mercado de Muchachas", cuya música es muy agradable y de un corte muy moderno: es yanqui, y en ella tiene el beneficiado una actuación muy personal.

Nos ruega la Empresa manifestar que en boletería se atienden pedidos de localidades para esta función.

La vermouth especial de mañana

Con un noble fin de beneficencia se ha organizado en el Unión Central una función para mañana, a las seis de la tarde. El producto de las localidades de esta función, se cede a la Academia de Medicina de la Asociación de Estudiantes Católicos, cuyo local se debe terminar con la instalación de un dispensario.

Para esta función se ha escogido un programa muy nuevo e interesante. Se cantará "Cavallería Rusticana", estando a cargo los roles centrales de la soprano Blanca Drymma y del tenor Ferrinni, quienes han cantado esta obra en el Real de Madrid y en la Scala de Milán, respectivamente.

El desarrollo del sainete lírico nacional

Era de esperar que los autores nacionales se preocuparan, con un entusiasmo singular, del sainete lírico chileno, género teatral criollo que da hoy su primer grito de vida en el seno de una compañía nacional: la de Mario-Padín que debe llegar pronto a Santiago a fin de darnos a conocer todas estas piezas. Como es lógico, en casos semejantes a éste, el público tiene mucho interés por conocerlas y con tal antecedente es de esperar que la temporada de Mario-Padín en esta capital sea tan buena como la que ha realizado en Valparaíso.

Los sainetes que hasta hoy ha estrenado la compañía mencionada, son los siguientes:

La Alegría de los Humildes, letra de Rafael Raveau y música de los maestros Vela y Ventura.

"Manuel José", de M. Rojas, y música de Roberto Retes.

"La Ultima Toná", letra de Ibarra y música de Vela y Ventura.

"Los Amigos", letra de Nemesio Trejo y música de Francisco Maiquez.

"La Flor del Barrio", letra de Carlos Barella y música de Vela y Ventura.

"Ingrato, me has olvidado", letra de César Videla y música de Vela y Ventura.

"Un Carril por la Banca", letra de Leoncio Aguirrebeña y música de Vela y Ventura.

"El Club de los Frescos", letra de Leoncio Aguirrebeña y música de Vela y Ventura.

"La Maiga", letra y música de R. Retes.

"La Alegría que pasa", letra de F. Gándara y música de Vela y Ventura.

"El Guapo del Barrio", letra de M. López y música de M. Monteano.

"El Esquinazo", letra de Nicanor de la Sotta y música de Vela y Ventura.

"El Triunfo del Autor", letra de J. Hurtado y música de Vela y Ventura.

"El Vampiro", letra de N. Brandy y música de Vela y Ventura.

"La Fiesta de las Romerías", letra de J. M. Pacheco y música de Payá.

"Bohemia Criolla", letra de J. de María y música de A. Reynoso.

Esta es la lista de los que se han hecho en Valparaíso. Actualmente numerosos autores santiaguinos trabajan en la confección de argumentos, y músicos locales componen partituras.

MUSICA

Claudio Arrau

En la combinación transandina de hoy llegará a esta capital el aplaudido pianista chileno Claudio Arrau, cuya reaparición en nuestros círculos musicales es esperada con vivo interés por el público.

Audiciones de música de cámara

Hoy por la tarde se efectuará en el Teatro Setiembre la segunda audición de música de cámara, de las organizadas por el cuarteto que dirige el violinista señor Fischer.

En esta segunda audición figuran un cuarteto de Mendelsohnn otro de Schubert y un quinteto de Dvorak.

El programa que anotamos nos ahorra todo comentario acerca de la importancia y atractivos de esta audición. Es frecuente que, audiciones de esta naturaleza, si bien casi siempre arrojan valores incontestables dentro de la didáctica de la música, en ocasiones restan atractivos a la parte menos iniciada o preparada del público. No es este tal caso. Unido al interés va también la hermosura insinuante y quizá, fácil del programa, el que, de manera semejante, puede interesar a los más entendidos sin dejar de agragar por esto a los más profanos.

Debemos añadir, también, que la reputación fuertemente afianzada de los ejecutanes añade un valor más a estas audiciones.

Esperamos que, como en el concierto anterior, el público favorecerá en esta ocasión con su presencia la labor de estos distinguidos artistas.

La audición empezará a las 6 y cuarto.

CIRCOS

Circo Codona

Las dos funciones que dió ayer este circo se vieron concurridas por un público numerosísimo que aplaudió francamente cada uno de los números del programa.

Los Codonas, que ya se han hecho favoritos del público, ejecutaron una vez más sus arriesgados vuelos. Este acto constituye todo un nuevo programa para Chile.

Nada tenemos que agregar respecto a la hermosa "Percha" hecha por "Los Rodríguez". Este acto ha valido a los artistas españoles aplausos muy sinceros. No cabe dudar que es uno de los más llamativos del programa.

"Los 5 Lloyds" ingleses muy bien en sus actos ecuestres.

El domador alemán señor Scheweyer, sufrió ayer una grave lesión en una mano hecha por uno de los leones en circunstancias que actuaba valientemente con ellos dentro de la jaula.

—Para hoy se anuncia una nueva función con programa muy variado

NOTICIAS CINEMATOGRAFICAS

HOY ESTRENA EL SPLENDID EL SEGUNDO PROGRAMA COMICO GLUCKSMAN, POR HAROLD LLOYD Y SUS CHICAS ATLETICAS. — Tanto en la especial como en la nocturna de hoy será estrenado el segundo programa cómico Clucksmann; dicho programa está formado por las siguientes obras: "Cortesano campesino", obra que comienza a desarrollarse en un cabaret de Broadway.

Además se estrenarán: "El hotel del pueblo", cómica por Harold Lloyd, Babé Daniels y Harry Pollard, alias Chupitegui, la comedia de lujo y de argumento graciosísima, primera obra editada por la casa Christie, que se exhibe en Chile, titulada: "Casado con su viuda", interpretado por Edith Roberts, ofrece la visión de una mujer adorable y se demuestra que el hombre podrá divorciarse y casarse todas las veces que quiera, pero no olvidar que la pensión de divorcio es eterna, y por último el emocionante drama de cow-boys interpretado por Young Búfalo, y por Elsie La Coúr, y titulado: "El asesino de Kelly". Como se ve un programa variadísimo, en el que predomina el elemento carcajada, que es el indispensable para los espectáculos de este género.

LA PRODUCCION DEL SABADO DE LA PRESENTE SEMANA DEL SPLENDID. — Siguiendo la norma que se ha establecido, la Empresa del Splendid, ofrecerá en la presente semana la grandiosa producción de la Casa Selznick, titulada "El valle de la duda", emocionante drama de pasiones brutales y de refinado arte, desarrollado en los paisajes nevados de Alaska y titulado "El valle de la duda", esta es la producción de más éxito de las lanzadas en el año 1920 en los Estados Unidos por el célebre Lewis J. Selznick.

WILLIAM S. HART EN "BISAGRAS DEL INFIERNO".— El Miércoles de la presente semana reaparecerá en el Splendid, el más grande de los actores dramáticos, el inolvidable protagonista de "Lobos del camino" y "Rey de los cow boys" William S. Hart, en "Los lobos del camino" actúan la hermosa Clara Williams y la seductora Luisa Glaum.

"EL HOMBRE MILAGROSO", SE ESTRENA EL MARTES 17 EN EL TEATRO SPLENDID. — Imagínese los más carnívoros tiburones de la ciudad china en Nueva York, un jefe de pandilla, astuto y perverso, una muchacha linda, con cara de virgen y alma de reptil, un profesional en la imitación de cualquier defecto físico, un cocainómano con todos los malos sentimientos de la especie.

Imagínese todo lo que ha visto de bueno y de malo en este mundo y aún así no podrá imaginarse cómo toca hasta el fondo del alma el argumento admirable de "El hombre milagroso".

The South Pacific Paramount Company estrena esta super Artcraft el Martes 17 del presente en el Teatro Splendid. Desde luego se ha empezado a ensayar la música que se ejecutará ese día.

"AMARGA DESILUCION".— MAÑANA SE ESTRENARA EN SANTIAGO. — UNA CINTA ESPECIAL QUE INTERESA A TODOS. — The South Pacific Paramount Company estrena mañana una nueva pieza de la manufactura Paramount titulada: "Amarga desilución", creación de Enid Bennett, Milton Sills y Teodoro Roberts.

El argumento empieza presentándonos a una niña que creyendo que la felicidad consiste en reirse, escogió por marido a un hombre que no parecía más que uno de tantos bufones de salón.

Al día siguiente de la boda encontró que se había casado con un canalla que la quería por su fortuna. Y al poco tiempo llegó con un amigo, empeñados ambos en mezclarla en un plan para enlodar su nombre.

Defendiendo su honor y desesperada por la terrible catástrofe de su vida, disparó para salvar al único hombre que la había querido honradamente.

Son escenas que no se borran de la memoria porque forman el argumento que llega hasta el fondo de los problemas del amor y del matrimonio.

Esta película la estrena el Teatro Splendid mañana en ambas funciones.

LOS ESTRENOS DE LA SEMANA DE LA ITALO - CHILENA. — "ROMANTICISMO A PALOS". — Daremos una síntesis de esta cinta que gustará hondamente: la acción pasa en Cabezas de Vaca, pueblo de vaqueros. Tom Mix se dedica a la ordeña de vacas. Un día en el campo Tom descubre un rico yacimiento de petróleo.

Alguien dió a Tom Mix muchos miles de francos por aquella riqueza y entonces empezó para él una vida nueva; no hay memoria de hombre más generoso, se recuerda con emoción la magnífica colección de pistolas y otros instrumentos de dar el pasaporte para el otro barrio que compró Tom; pero, entonces resultó que éste se sintió romántico, y montado en Prieto se largó por esas florestas y despoblados, como el hidalgo manchego en busca de aventuras y de una princesa que libertar y con la cual casarse. Y se encontró con ladrones y desleales y luchó cuerpo a cuerpo por bellos ideales; pero las aventuras son materia para otra información.

TEATRO BRASIL. — El programa que presenta para las dos funciones de hoy este cine, es atrayente. En primer lugar citaremos la comedia Paramount "La nave de la ilusión".

Además se darán las graciosas comedias Mack Sennett "Casamiento secreto" y "Fantasía juvenil" por la Chaplina, Mary Prevost, el Carcablo, etc.

Los precios son los de costumbre.

LOS COMPAÑEROS DE LA BERTINI. — Hemos estado publicando algunos datos sobre cinematografía italiana, datos que dejan la impresión de que la cinematografía latina ha entrado por un período de activo resurgimiento. Hemos dicho que ahora adaptan obras famosas, que cuidan con esmero sus leyendas explicativas, que abrevian las escenas y que dan especial importancia a la naturalidad de las artistas.

A todo esto agregaremos algo que se ve muy bien en "Genio alegre". En las anteriores vistas de la Bertini, esta actriz era la única atracción de la pieza. Todos sus compañeros eran artistas mediocres. En "Genio alegre", además de Tullio Pavanelli, el simpático galán, hay una pléyade de buenas actrices y actores, que permiten un trabajo homogéneo y natural.

"Genio alegre" se estrenará pronto en los teatros Setiembre y Brasil, salas de presentación en Santiago de la Mundial Film.

TEATRO NOVEDADES.— Con el nuevo programa cómico Mack Sennet, hace su tercer Lunes cómico este teatro. Tomam parte en ellas los tipos más divertidos de la troupé Mack Sennett, destacándose el Turnio, el Cara de Juanete, la Chaplina Fasenda, el Bigote Columpio, y las hermosas chicas atléticas, con curso de muchísima atracción que nos hace olvidar la baja del cambio.

HOY ESTRENA "LA PERLA DEL CINEMA" POR FRANCISCA BERTINI, EL TEATRO IRIS. — En las funciones de tarde y noche de hoy estrena este teatro una de las primeras producciones que ejecutará Francisca Bertini: "La perla del cinema", en la que ha conquistado el más espléndido triunfo.

Mañana se repite en las dos funciones el gran éxito de Amatole France titulado "El lirio rojo", interpretada por Suzanna Delvé.

MUNDIAL CINEMA. — Este cine

TEATRO DE LA AVENIDA. — Hoy Lunes pasará esta sala un programa que con seguridad dejará satisfecho al más exigente: se dará "Pimientita" por la traviesa Dorothy Gis, la más simpática de las artistas americanas que figuró con gran relieve en los elencos del gran Griffith.

PROGRAMAS DE HOY

COMEDIA—Vermouth "La canción rota". Noche: La Argentinita.

SANTIAGO.— Vermouth, "La garra". Noche: Beneficio de la sociedad de Damas Españolas.

UNION CENTRAL.— Noche: "Gri Gri".

CIRCO CODONA.— Hoy a las 9.30, gran función.

SPLENDID.— Hoy especial y noche, estreno del segundo programa cómico Glucksmann.

SETIEMBRE. — Tarde: Concierto de música de cámara. Noche: Beneficio.

BRASIL.— Tarde y noche, platea, $ 1.20, "La nave de la ilusión" por Lila Lee; "Casamiento secreto", por la Chaplina y "Fantasía juvenil", por Mary Prevost.

IRIS.— Especial y noche: La perla del cinema", por Francisca Bertini.

NOVEDADES.— Hoy, especial y noche, el tercer programa cómico Mack-Sennett.

AMERICAN.— Hoy, especial y noche: "La daga que desaparece", por Eddie Polo.

DIECIOCHO.— Hoy en especial y nocturna: "El enemigo de las mujeres".

ATENAS.— Tarde y noche: "El torbellino", series 10, 11 y 12, por Charles Hutchison.

ELECTRA.— Hoy Lunes, especial y noche, por última vez: "Macho y hembra".

BOX

EL MATCH DE ANTENOCHE EN EL MINERAL DE "EL TENIENTE"

Duque Rodríguez vence por knock-out, al 10.o round, al campeón de Sewell, Julio Romanoff

Como lo habíamos anunciado, antenoche se verificó en el Sewell Atletic Gimnasin, del mineral de El Teniente, el encuentro a 12 rounds, concertado entre el campeón del mineral Julio Romanoff y Duque Rodríguez.

Las localidades, a las 8 y media de la noche, hora fijada para el espectáculo, estaban ocupadas en su totalidad y entre los numerosos asistentes, el favorito era Duque Rodríguez, dado el irreprochable entrenamiento a que se había sometido y que había completado en el mineral.

El torneo se inició con un match a 6 rounds, entre el campeón de la Asociación de Centros de Box, Víctor Contreras y Julio Soto, operario de la Braden Cooper.

El preliminar fué interesante y movido, desplegando ambos igualdad de conocimientos, lo que les valió, para ser declarados en empate.

Después de un corto intérvalo, se anunció el match de fondo. La entrada al ring de Duque Rodríguez y de Julio Romanoff, fué saludada con vivos aplausos. El pesaje marcó 70 kilógramos para ambos contendores.

Bajo las órdenes de nuestro redactor de box, señor Alvaro de la Cruz, que había sido invitado especialmente, se inició el combate.

El primer round fué de estudio, sobresaliendo un ataque de Duque, que llevó a Romanoff hasta las cuerdas.

Las vueltas siguientes, hasta la octava, fueron muy parejas y tanto Romanoff como Duque se anotaron igualdad de puntos a su favor.

El norteamericano, haciendo un rápido juego de piernas y aprovechando sus muchos conocimientos, neutralizó la ofensiva de Duque, y golpeó en muchas ocasiones con éxito.

Al finalizar el 8.o round, Duque, alcanzó a su adversario con un fuerte uppercut derecho, golpe que desconcertó a Romanoff, quien inmediatamente recurrió al clinch. En esa situación, los sorprendió el gong.

En el noveno round, Romanoff estaba repuesto y supo detener con éxito varios ataques del chileno.

La décima vuelta fué desde un principio movida, buscando Duque la ocasión de liquidar la pelea.

Finteo rápido y Duque entra fuertemente su derecha al mentón de su adversario, quien cae knock-down, alcanzando el réferee a contarle 6 segundos. Duque no ataca porque Romanoff aún no se incorpora bien y el norteamericano, sufre sin golpe un nuevo knock-down de 3 segundos. Incorporado, Duque entra dos veces su izquierda al mentón, seguidos de un derecho al mismo punto, que da con Romanoff sobre el tablado. El árbitro cuenta los segundos de reglamento y proclama vencedor a Duque, quien es entusiastamente ovacionado por la concurrencia.

El match fué lleno de interés y tanto Duque como Romanoff, hicieron lujo de conocimientos.

Duque Rodríguez, en inmejorables condiciones, buscó la oportunidad para vencer, ocasión que aprovechó muy bien. Su derecha es ahora tan poderosa como su izquierda y si bien es cierto no la aplica con la misma rapidez, que su otra mano, la eficacia del golpe es contundente. Muy caballeroso para combatir, dejó la impresión de un progreso evidente.

El aficionado norteamericano Julio Romanoff, aún cuando no le habíamos visto actuar, teníamos conocimiento de que se trataba de un bravo y científico peleador.

En realidad, se nos reveló antenoche como un conocedor profundo de los secretos del boxeo, haciendo una pelea digna de un profesional experimentado. Trabajó en muchas ocasiones con acierto, y su izquierda la aplicó muy bien al plexo, en varias ocasiones. Rápido de piernas, neutralizaba la constante acometividad de su adversario. En resumen, un boxeador de primera categoría.

El público cultísimo y bastó el hecho de que el anunciador, pidiera que no se gritara a sus favoritos, para que el match se realizara en el más completo silencio.

EL INTERESANTE MATCH DEL PROXIMO JUEVES.—Luis González con Manuel Fuentes.—12 vueltas.— Como está anunciado, el próximo Jueves en el Hippodrome Circo, se realizará el match a 12 vueltas entre los conocidos boxeadores Luis A. González, ex-campeón peso liviano de la Asociación de Centros de Box y el popular boxeador Manuel Fuentes.

Pocos encuentros como este, en que ambos hombres están equiparados en escuela y físico y que suben al ring a hacer un match honrado, sin mediar combinaciones, sólo en busca de honores para poder escalar al título de campeón.

Fuentes ha trabajado desde hace un año en compañía de nuestros mejores boxeadores y sus progresos son nbien notorios, como lo pudieron ver los numerosos amateurs que presenciaron el reñido combate con Armando Vargas.

Para Fuentes, este encuentro es de suma importancia, pues él comprende que su rival de esta vez es uno de los mejores hombres del peso medio liviano, y un triunfo significaría mucho en su carrera de pugilista.

De Luis González hablaremos en otra ocasión, a pesar que son conocidas sus grandes cualidades de hombre científico y valiente.

Dos interesantes preliminares completarán el programa de esa noche.

MANUEL CONTRERAS - CARLOS DONOSO.—El próximo Sábado sostendrán en el Hippodrome Circo un encuentro a diez rounds estos conocidos boxeadores del peso pluma.

Esta es otra de las peleas en que ambos hombres se merecen, pues, como deben recordar los aficionados, Carlos Donoso, hizo un lucido papel frente a Juan Belza y Manuel Contreras sostuvo no hace mucho un match en que puso en apuros al ágil chico Belza.

Como pueden ver, este encuentro seguramente resultará del agrado del público, ocasión ésta para apreciar la hermosa escuela de Donoso y el fuerte punch de Contreras.

Las localidades se venderán a precios populares.

CARLOS PEREZ-JUAN PINO. — Juan Pino, el valiente peso pluma, después de su brillante actuación frente a J. Belza, ha logrado firmar contrato de pelea con Carlos Pérez. Este combate será a 10 vueltas y se realizará en el Hippodrome Circo el día 21 del presente mes.

Se dice que dos buenos preliminares completarán el programa.

CARRASCO, DESAFIA.— Este recordado chico de 54 kilos, desafía a todos los boxeadores de su categoría a un match de box en las condiciones que deseen. Bases: Abel Bersac, Cienfuegos N.o 50.

KID MORO.—Este boxeador nos pide rogar a los boxeadores Pablo Muñoz y John Walter, pasar por la Federación de Box, hoy, de 6 a 7 de la tarde, con el objeto de arreglar las bases para un match próximo.

FROILAN ROJAS.— El popular campeón se encuentra completamente restablecido de su enfermedad.

Dentro de pocos días se someterá a un riguroso entrenamiento, para iniciar algunos encuentros de importancia.

Según se nos dice, Rojas se medirá en el presente año con Juan Belza, Carlos Pérez, Juan Pino y Luis Vicentini.

SALVADOR FUENZALIDA B. C. —Este Centro cita a sesión para hoy, a las 8.30 P. M.

Se cita al señor Manuel Mancilla en este Centro.

ACEPTA.—Manuel Celis acepta el desafío lanzado por el señor Armando Garrido.

Cavallería Rusticana

POR LA COMPAÑIA D'ALGY EN EL

Unión Central

Mañana a las 6 P. M.

A beneficio del Dispensario de la Academia de Medicina de la Asociación de Estudiantes Católicos.

Pídanse las entradas en la Boletería.

TEATRO AVENIDA

HOY LUNES DOS EXTRAORDINARIAS FUNCIONES

Reaparición del gran artista

TOMMY THOMSON

ESPECIAL

PIMIENTITA

aciosísima creación de la gran artista del cine picaresco de ojos de incendio y de picardías encantadoras, DOROTHY GYS, la primera actriz de las producciones del gran GRIFFITH.

Noche: PIMIENTITA, y además la interesante aparición del gran pianista y barítono holandés TOMMY THOMSON, en sus magistrales interpretaciones musicales, apreulida en todo el mundo.

NOTA.— Precios corrientes.

BRASIL

Hoy tarde y noche

LA NAVE DE LA ILUSION

Preciosa comedia Paramount por

LILA LEE

Además las comedias Mack Sennett "Fantasía Juvenil" y "Casamiento secreto".

Miércoles: BAILES CLASICOS, por Alonso Steffeix.

LAS

(CASTRO 130)

HOY

TARDE Y NOCHE

Fca. BERTINI

en su colosal éxito,

La Perla del Cinema

CIRCO CODONA

Teatro Politeama

EMPRESA CASAJUANA

HOY — LUNES 2 DE MAYO — HOY

Grandiosa función de gala en homenaje a las Fiestas del Trabajo.

Programa nuevo con los actos más asombrosos de "Los Codonas", "Rodríguez" y "Los Lloyds". Todo el mundo debe concurrir a esta función.

Las localidades están en venta en las Confiterías Palet y Olimpia y en la Boletería del Teatro.

ALAMEDA. Hoy tarde y noche

Colosal estreno Arteraft por WILLIAM HART.

EL TIBURON

GARDEN

Especial y noche. La encantadora Lila Lee, en

La Hija del Lobo

TEATRO LA COMEDIA

Huérfanos esq. Morandé

EMPRESA ERNESTO BOUQUET

Compañía Chilena de Comedias y Sainetes

BAGUENA-BUHRLE

HOY LUNES 2 DE MAYO DE 1921

Vermouth, a las 6.15

LA CANCION ROTA

Noche, a las 9.30

"Las codornices" - "La tía andaz"

Reaparición de la genial y aplaudida artista La Argentinita, con nuevo repertorio de couplets y bailes.

Miércoles: El gracioso vaudeville "Teléfonos para tumbas". Viernes, Estreno del sainete "Sólo el amor es fecundo", letra y música de J. Argain.

TEATRO UNION CENTRAL

EMPRESA ANSALDO, QUEIROLO Y CIA.

Compañía de Opereta Española

HELENE D'ALGY

HOY LUNES 2 DE MAYO DE 1921

Por última vez la opereta en 3 actos

GRI-GRI

Mañana, a las 6 de la tarde, Beneficio del Dispensario de Medicina de la Asociación de E. Católicos.

El Miércoles, beneficio de Barreta.

TEATRO SANTIAGO

Merced entre Plaza y San Antonio

EMPRESA ERNESTO BOUQUET

Compañía Española de Comedias

SALVAT-OLONA

HOY LUNES 2 DE MAYO HOY

Vermouth, a las 6.15. Ultima representación de

LA GARRA

Noche, a las 9.15. Beneficio Pro Hogar Infantil Español, patrocinada por la Sociedad Benéfica de Damas Españolas.

EL OCTAVO NO MENTIR

Acto de concierto por Rosina Tasso, Emmanuel Martínez y el Cuadro de Bailes Carboneli.

Mañana, interesante estreno: "La virgen loca".

A los ASMÁTICOS A los que sofocan A los que tosen

Los médicos dicen hoy: Usad los

POLVOS LOUIS LEGRAS

Es un remedio maravilloso que calma instantáneamente los más violentos accesos de *Asma*, la *Tos* violenta y prolongada de las *bronquitis* antiguas, el *Catarro* y las consecuencias de la *Influenza*.

Los POLVOS LOUIS LEGRAS, dan siempre los mejores resultados.

H. BERTHIOT, Farm.e, 14 rue des Lions, PARIS

En *Santiago*: DROGUERIA FRANCESA

Capitalistas

SOCIO PARA NEGOCIO

espléndida situación, muy acreditado, hay pocos en su ramo, no necesita trabajar.

DATOS:

R. M., Casilla 337

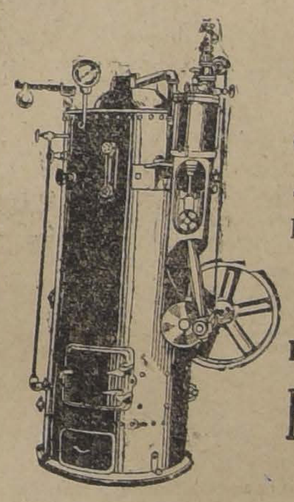

Calderas Motor

especiales para mover pequeñas industrias y producir vapor

OFRECEN

para entrega inmediata

Raab, Bellet & Co.

Estado 235

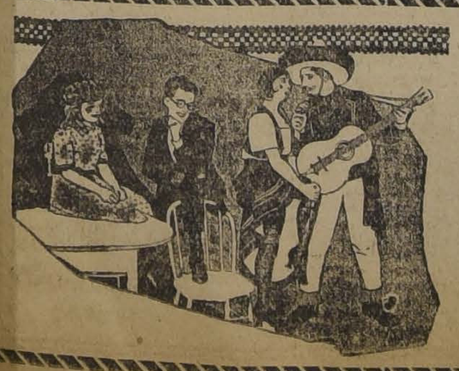

UN DILUVIO DE CARCAJADAS, HOY

Especial y noche

SPLENDID

con el estreno del "Segundo Programa Cómico Glucksmann",

Cortesano Campesino

cómica de hilaridad formidable por

HAROLD LLOYD y sus esculturales Chicas Atléticas

obra en la que baila el SHIMMIE, descubre pantorrillas maravillosas, pelea con los ángeles y ejecuta la colección más grande de barbaridades que se le pueden ocurrir a ser humano.

Ponemos en conocimiento del público, y nos place recomendar el ACEITE puro de OLIVAS marca

"PUGET"

Su sabor suave y exquisito lo coloca a gran distancia del gusto penetrante y desagradable de la mayoría de los aceites.

Para nuestra Casa ha sido un éxito introducir la marca "PUGET".

Weir, Scott & Co.

SAN ANTONIO 248

INFORMACIONES DEL EXTERIOR

Servicios de nuestros corresponsales especiales, vías Eastern y All America Cables, Inc., de "The Associated Press", vía All America Cables Inc. y de la Agencia Havas

EL 1.º DE MAYO PARECE HABER TRASCURRIDO EN CALMA EN EL MUNDO ENTERO

MR. LLOYD GEORGE DESEA QUE SE ENVIE UNA NUEVA NOTA A ALEMANIA MIENTRAS QUE MR. BRIAND SE PRONUNCIA EN FAVOR DE LA APLICACION INMEDIATA DE LAS SANCIONES

GRAN BRETAÑA

EL LLAMADO DE LA CLASE DE 1919

LONDRES, 1. — Esta noche quedará arreglada la cuestión del llamado de las clases de 1919 por M. Briand, terminando entonces las conferencias del Consejo Supremo.

LAS SESIONES DEL CONSEJO SUPREMO

LONDRES, 1.— La sesión del Consejo Supremo, iniciada a las 11 de la mañana, duró solamente algunos instantes, pues los peritos no habían terminado sus trabajos por lo que se decidió celebrar una nueva reunión a las 11.30 con el fin de terminar el examen técnico comenzado ayer en la noche.

VARIOS MINEROS RECHAZAN LOS ACUERDOS DEL COMITE EJECUTIVO

LONDRES, 1.— Las federaciones de mineros de Lancashiré, Chesihre y Nottingham y Forest of Dean resolvieron oponerse al rechazo hecho por el Ejecutivo Nacional a las proposiciones del Gobierno.

SOLDADOS REPUBLICANOS EN PODER DE LAS TROPAS DEL GOBIERNO

DUBLIN, 1.— Las tropas de la Corona sorprendieron y arrestaron a un ayudante, un sargento mayor y 50 individuos pertenecientes al Ejército Republicano.

ANTES DE LA REUNION DEL CONSEJO SUPREMO

LONDRES, 1.o—Antes de la reunión del Consejo Supremo M. Briand, fué entrevistado por uno de los corresponsales de la Agencia Havas al cual declaró estar decidido a exigir la aplicación de las sanciones nuevas a partir de hoy mismo.

"Pienso, dijo, que esta misma noche se dé la orden de movilización necesaria, tal es mi resolución.

"Me es imposible, terminó diciendo, obrar de otro modo."

Mr. Lloyd George reunió nuevamente a sus colegas antes de la reunión del Consejo, que comenzó exactamente a las cuatro y media de la tarde, en Downing Street, pues a las cuatro de la tarde ya los peritos habían entregado sus informes.

Se asegura que el Ministro belga, M. Jaspar, entregará a la consideración de sus colegas del Consejo un proyecto mediante el cual se hace una transacción que posiblemente sea aceptada por M. Briand y Mr. Lloyd George, y que se refiere a la llamada de la clase de 1919.

M. Briand procederá posiblemente por un llamamiento individual.

M. JASPAR PRESENTA UN PLAN

DESTINADO A SATISFACER LAS OPINIONES DE FRANCIA Y GRAN BRETAÑA

LONDRES, 1.o—El Ministro de Relaciones Exteriores de Bélgica, M. Jaspar, sometió hoy a la consideración del Consejo Supremo un plan calculado para reconciliar las opiniones francesa y británica acerca de la puesta en vigencia del pago de las reparaciones y otras estipulaciones del tratado de Versalles.

El plan permite a Francia continuar sus preparativos para aplicar las sanciones, y simultáneamente satisface los deseos de Gran Bretaña en el sentido de que se conceda a Alemania un breve plazo para acatar las cláusulas y ofrecer garantías aceptables.

El Consejo discutirá ese plan mañana, en su sesión de las 11 de la mañana. Las dos sesiones de hoy fueron cortas, debido a que los diferentes comitées de expertos no alcanzaron a presentar sus informes.

LOTERIA
En la La página de "La Nación" va todos los días el aviso de
E. TURRI

ACUERDO ENTRE LOS GOBIERNOS FRANCES Y BRITANICO

LONDRES, 1.o—Los Gobiernos de Francia y Gran Bretaña llegaron a un acuerdo acerca de los métodos que se emplearán para obligar a Alemania a pagar las reparaciones y a dar garantías al respecto.

Los aliados harán mañana una declaración al respecto, pero esta no será dirigida a Alemania.

La Comisión de Reparaciones notificará a Alemania de la suma cuyo pago se le exige, así como de la forma en que habrá de cancelarla, conjuntamente con los propuestos controles financieros.

Se cree que se fijará un plazo de diez días para el cumplimiento de esas exigencias, pero esta resolución queda sujeta a posibles modificaciones que haría mañana el Consejo Supremo.

El Gobierno francés dará mañana las órdenes del caso para movilizar una nueva clase del ejército.

El acuerdo fué la terminación de una larga conversación que, en diferentes ocasiones amenazó provocar serios desagrados entre los aliados.

EL VIGESIMO QUINTO ANIVERSARIO DE "THE DAILY MAIL"

BANQUETE OFRECIDO A SUS EMPLEADOS POR LORD NORTHCLIFFE

LONDRES, 1.o— Más de tres mil empleados de las empresas periodísticas del lord Northcliffe concurrieron a un almuerzo ofrecido a medio día de hoy en el Estadio Olympia, con el objeto de celebrar el vigésimo quinto aniversario de "The Daily Mail" cuyo tiraje de medio millón de ejemplares es, según se dice, el mayor del mundo.

Más de cuarenta publicaciones pertenecientes a Lord Northcliffe estaban representadas en esta ocasión, figurando entre ellas "The Times", "The Evening News", "The Weekly Dispatch" y "The Manchester Continental".

El almuerzo fué amenizado por la música de la Banda Real, acontecimiento que, según se asegura, no tiene precedente.

Lord Northcliffe agradeció a sus empleados su cooperación y declaró que lo único que impedía que diera mayor extensión a sus empresas de publicaciones era la imposibilidad de conseguir equipo mecánico adecuado.

LA LABOR DEL CONSEJO SUPREMO

LONDRES, 1.o— La discusión del Consejo Supremo, en la tarde de ayer, no se salió del marco de las generalidades y en ella no se llegó a precisar tiempo alguno para las condiciones del ultimátum haciéndose diversas sugestiones al respecto y notándose diferentes apreciaciones sobre la materia.

Se llegó a un acuerdo para hacer examinar por los peritos la cuestión de si la corona de pago de las obligaciones alemanas ha de ser fijada por la Comisión de Reparaciones, así como también las sanciones que deberán aplicarse en el caso de que no se cumpla con lo estipulado en el Tratado.

Los peritos se reunieron anoche después de una cena en la Tesorería concurriendo en representación de Francia M. Loucheur y M. Doumer, y por los demás países aliados Mr. Tennery y otros.

Al finalizar esta reunión Mr Lloyd George se reunió con sus colegas del Gabinete para examinar detenidamente la situación.

M. Briand conferenció extensamente con M. Loucheur y M. Doumer.

LAS CONDICIONES IMPUESTAS A ALEMANIA

PARA UN NUEVO ARREGLO

LONDRES, 1.o—Aun cuando la Conferencia no ha llegado todavía a una solución positiva, los expertos prosiguen sus trabajos, la situación aparece más clara y la impresión general es mucho más favorable.

Ayer, Mr. Lloyd George se pronunció por un ultimatum de breve duración, antes de proceder a una acción militar para ocupar la región del Ruhr.

M. Briand, oponiéndose enérgicamente a este proyecto, demostró los graves inconvenientes de que adolecía en las conferencias celebradas esta mañana con el jefe del Gabinete inglés.

Este manifestó su opinión de que habría oposición en los círculos aliados y laboristas a la intervención de los aliados en Westfalia y recordó que las cifras fijadas por la Comisión de Reparaciones debían notificarse a Alemania antes de aplicar las sanciones.

La tesis francesa puede exponerse exactamente del modo siguiente: Aparte de la cuestión de las reparaciones, las faltas reiteradas de Alemania y la cuestión del desarme que tan vivamente interesa a Francia y a Bélgica, se le notificaron a Alemania los plazos para el cumplimiento de sus obligaciones. La última notificación le fué hecha después de reunida la Conferencia de París y se le notificaron igualmente las sanciones que se habían previsto para el caso de la falta de cumplimiento, especialmente la ocupación de la cuenca del Rhur o de cualquier otro territorio.

Como Alemania no ha cumplido sus obligaciones, las aplicaciones son legalmente justificadas y se impone su ejecución por parte de los aliados.

En consecuencia, el Gobierno francés debe de adoptar las medidas necesarias para realizar la operación y especialmente debe decidir sin retardo la movilización de los efectivos militares necesarios.

Si durante el período de preparación indispensable, Alemania logra llegar a un arreglo con el Gobierno francés, no deberá oponer una reconsideración a estas sanciones, sino aceptarlas y esta aceptación deberá ser completa y sin reservas y acompañada de garantías.

Alemania deberá ante todo proceder al desarme inmediato bajo el control de los aliados. En segundo lugar, deberá aceptar las cifras de 132 mil millones de marcos oro que le fijó la Comisión de Reparaciones. Tercero, deberá convenir en los anticipos y modalidades de pago que la Comisión de Reparaciones fije para la cancelación de la deuda.

Cuarto, el reconocimiento formal de su responsabilidad por la guerra como fundamento de las condiciones impuestas de paz y por último, suscribir las garantías fijadas de antemano por los aliados tal como la entrega inmediata de mil millones de marcos oro o el control de las aduanas y la creación de una comisión interaliada para la deuda alemana.

EN ESPERA DEL RESULTADO DE LA CONFERENCIA

LONDRES, 1.o—Antes de la conferencia de esta mañana, Mr. Lloyd George y M. Briand discutieron la cuestión del ultimatum contra el cual M. Briand expuso graves inconvenientes, pero ambos mantuvieron su opinión.

El Consejo Supremo tomará una resolución esta tarde, la que parece será conforme a la idea francesa. En caso contrario, M. Briand ha indicado ayer que ya no vacilaría en tomar nuevamente la libertad de acción, pero Mr. Lloyd George tiene en mucho la solidaridad de los aliados para no hacer todos los esfuerzos necesarios con el fin de evitar esta eventualidad.

El tono de las conversaciones de esta mañana permite augurar que la discusión de la tarde llegará a tener un buen resultado.

LA OPINION FRANCESA MANIFESTADA POR M. BRIAND

LONDRES, 1.o—Durante una entrevista habida con un representante de la Agencia Havas, M. Briand declaró que si en el plazo de ocho días que se necesitaban para la realización de las medidas que se pretenden se logra decidir a los alemanes a que presenten nuevas proposiciones, se verá si hay lugar para examinarlas, en la inteligencia de que ha de entenderse por proposiciones la aceptación pura y simple de las cifras fijadas por la Comisión de Reparaciones y la aceptación de las modalidades de pago que ésta fijara.

Las garantías, dijo, deben ser de una condición tal que parezcan suficientes a los acreedores de Alemania y estas garantías deben también ser diferentes de aquéllas que consisten en materias primas, comprendiendo especialmente la supervigilancia de las aduanas por una comisión de control y un porcentaje sobre la exportación.

Esta declaración confirma en todas sus partes las declaraciones ya hechas al respecto sobre el punto de vista francés.

RECEPCION EN HONOR DEL PRINCIPE HEREDERO DEL JAPON

GIBRALTAR, 1.o—El Príncipe heredero del Japón fué huésped de honor de una brillante recepción ofrecida el Sábado en la noche, en su residencia, por el Gobernador, quien ordenó que el Príncipe fuera escoltado durante el trayecto por una guardia de honor perteneciente al Regimiento Middlessex.

El pueblo vitoreó entusiastamente al Príncipe.

EL MINISTRO DE RELACIONES EXTERIORES DE BELGICA, M. JASPAR, PRESENTA AL CONSEJO SUPREMO UN PLAN PARA CONCILIAR LOS DESEOS DE LOS GOBIERNOS FRANCES Y BRITANICO

Se cree que el Consejo Supremo llegará hoy a un acuerdo al respecto

DIVERSIDAD DE CRITERIO DE M. BRIAND Y Mr. LLOYD GEORGE

LONDRES 1.o — Durante la sesión del Consejo Supremo verificada en la tarde, el Ministro de Relaciones Exteriores de Bélgica M. Jaspar se asoció completamente a la tésis sostenida en forma enérgica por M. Briand sobre la necesidad de la aplicación inmediata de las sanciones previstas por el jefe de Gabinete francés e hizo una enumeración de ellas.

Mr. Lloyd George opinó que si los aliados vuelven a la aplicación estricta del Tratado de Versalles como han intentado hacerlo y sin la Comisión de Reparaciones fija el total de la deuda de Alemania es necesario también tener en cuenta ese tratado para la aplicación eventual de las sanciones.

Terminó el Ministro inglés diciendo: "Es necesario hacer ver a Alemania su falta de cumplimiento al Tratado de Versalles antes de aplicarle las sanciones y si Alemania persistiese en su actitud recalcitrante, entonces los aliados deberán proceder sin más trámites a la operación de invadir la cuenca del Ruhr".

LORD CURZON PROPONE PRESENTAR

UN NUEVO PLAN AL CONSEJO SUPREMO

LONDRES 1.o — Lord Curzon, a nombre del Gobierno británico, presidió la sesión del Consejo Supremo que terminó a las ocho de la noche.

Hizo algunas objeciones al proyecto de M. Jaspar, depositado en la sesión anterior y, consecuente con ellas, propuso traer ante el Consejo un proyecto muy parecido de modo que se pudiera reunir en una redacción única las disposiciones esenciales de los dos proyectos referentes a las garantías que los aliados tomaran en contra de Alemania y que serán la constitución de la Comisión interaliada de la deuda alemana análoga a la otomana de embargo de aduanas, tasa de carbón, emisión de obligaciones ganando interés para el total de la deuda alemana, y de las obligaciones que se podrían negociar.

Los peritos continuaron esta noche su trabajo referente a las garantías y se cree que el Consejo Supremo, después de llegar mañana a un acuerdo final, terminará su labor.

El general Nollet, presidente de la Comisión interaliada en Alemania llegó a esta capital a las cuatro de la tarde y conferenció con M. Briand, quien después dió las instrucciones necesarias para llamar individualmente a la clase de 1919.

Mr. Lloyd George siguió dando muestra de muy buena voluntad personal durante la entrevista, pero es necesario, para que concuerden su punto de vista con las observaciones formuladas por algunos miembros del Gabinete inglés, que se llegue a un acuerdo general lo que, aparentemente será muy laborioso, pero que es probable se realizará mañana.

LAS IDEAS SOBRE LA OCUPACION DE RUHR

LONDRES 1.o — M. Briand se opuso con toda energía a enviar un nuevo ultimatum a Alemania y obtuvo conformidad de pareceres sobre este punto.

Por otra parte, aceptó la notificación de la Comisión de Reparaciones, lo cual es obligatoria, según el Tratado, pero con un plazo bastante corto que será empleado en los preparativos indispensables para la ocupación del Ruhr.

Mr. Lloyd George demostró en la tarde disposiciones muy conciliadoras pero debe de tener en cuenta las opiniones expresadas por los miembros del Gabinete británico y los círculos industriales, financistas y liberales laboristas.

LA PROPOSICION DE TRANSACCION DE M. JASPAR

LONDRES 1.o — En la sesión de la tarde de hoy el Consejo Supremo realizó serios progresos. El Consejo duró una hora.

Mr. Lloyd George escuchó con interés la proposición transaccional del Ministro belga M. Jaspar, la que aceptó en principio.

Sin embargo, como esta proposición encierra el comienzo inmediato de las sanciones, Mr. Lloyd George debe obtener el asentimiento previo de sus colegas de Gabinete los que le habían dado el mandato formal de oponerse a toda medida violenta sin advertencia previa.

Parece seguro que Mr. Lloyd George obtendrá el asentimiento de sus colegas y en este caso Alemania podrá hacer conocer su aceptación a los pedidos de los aliados durante el período de preparación para la acción en el Ruhr. Por el contrario si Alemania persiste en su actitud de intransigencia se podrá encarar el concurso militar y naval de Inglaterra en unión del francés y del belga.

Los círculos aliados se mantendrían satisfechos de esta solución que mantendría la solidaridad interaliada.

CUANDO DESPUES DE COMER SE SIENTE MALESTAR, SE SUFRA DE EXTREÑIMIENTO, CUANDO LA COMIDA SE REPITA:
SECRETOGEN
ELIXIR-PARA DISPEPCIA Y ESTÓMAGO.
TABLETAS-PARA INDIGESTIONES
EVITA LAS INDIGESTIONES
AYUDA LA DIGESTION
IMPIDE EL EXTREÑIMIENTO
AUMENTA EL APETITO

FRANCIA

LAS SANCIONES SERAN INMEDIATAS E INEVITABLES, SEGUN LA PRENSA

PARIS, 1.o—"Le Matin" cree que solamente un suceso inverosímil o un milagro podría impedir el desencadenamiento de las medidas militares y económicas previstas por el Gobierno francés toda vez que ha expirado ya el plazo señalado.

Este diario asegura que M. Briand hará conocer hoy las decisiones del Consejo Supremo a los Ministros de Guerra y Marina.

En el plan general de sanciones se le reservará un rol importante a la Marina.

Entre las primeras medidas que se adoptarán, cita "Le Matin" el llamado a la clase de 1919 por orden de llamamiento individual.

Por último afirma el citado diario que el plan de acción militar será llevado rápidamente y antes de concluir la semana, Essen será ocupado por las tropas francesas.

LOS DIARIOS DAN CUENTA

DE LA ACTITUD DE Mr. LLOYD GEORGE Y DE M. BRIAND

PARIS, 1.o—Los diarios han publicado la noticia de que Mr. Lloyd George desea enviar una nueva nota a Alemania, apesar de que los operarios de las imprentas habían declarado que no trabajarían el 1.o de Mayo. También se da cuenta de la insistencia de M. Briand para que se pongan inmediatamente en vigencia las sanciones sin mayores conversaciones.

"Le Figaro" apoya la conducta de M. Briand, pero los demás diarios la publican sin comentarios.

LA FIESTA DEL TRABAJO

EL 1.o DE MAYO TRASCURRE EN CALMA EN TODO EL PAIS

PARIS, 1.o—Hasta donde se puede sabe por las noticias recibidas hasta ahora, el 1.o de Mayo ha trascurrido sin desórdenes en toda Francia.

En París ha habido menos excitación que durante los demás Domingos del año y ha habido aun menos detenciones que de costumbre.

En diferentes ciudades hubo desfiles con despliegue de banderas rojas, pero no hubo desórdenes que anotar.

LA CALMA REINA EL 1.o DE MAYO

BRUSELAS, 1.o—Las manifestaciones organizadas con motivo del 1.o de Mayo se llevaron a cabo sin desórdenes, en toda Bélgica.

EL 1.o DE MAYO EN MAGUNCIA

MAGUNCIA, 1.o—Veinte mil obreros socialistas desfilaron hoy por las calles de la ciudad sin que se produjeran otros desórdenes que escaramuzas de palabras entre los soldados marroquíes franceses y los obreros.

Uno de los estandartes que llevaban los manifestantes, tenía la siguiente inscripción: "Ya sean alemanes o franceses los que ocupan el Ruhr, éste será siempre propiedad de la burguesía."

LAS MANIFESTACIONES DEL 1.o DE MAYO

MEXICO, 1.o—Durante las manifestaciones organizadas con motivo del 1.o de Mayo, se pronunciaron discursos en los que se protestó contra el encarcelamiento de los comunistas en Estados Unidos, Italia, España y Hungría, solicitándose, además, del Gobierno mexicano que adoptara una actitud definida con respecto a determinados problemas obreros.

La falta de entusiasmo observada parece haber desilusionado a muchos, según se decía en los círculos obreros.

EL 1.o DE MAYO EN BUENOS AIRES

BUENOS AIRES, 1.o— Los tranvías circulan con regularidad, pero el paro de los automóviles y coches es absoluto. La ciudad presenta un aspecto completamente desanimado.

LAS REIVINDICACIONES OBRERAS

MADRID, 1.o— El diario "El Socialista", dice que, entre las reivindicaciones que piden los obreros con motivo del 1.o de Mayo figuran la socialización de la producción, el reconocimiento de los soviets rusos, la internacionalización de las materias primas para la industria, el control de los obreros sobre la misma, el restablecimiento de las garantías constitucionales y el cumplimiento de las prescripciones sobre legislación social.

Además protestan contra la guerra de Marruecos y contra los proyectos de represión del terrorismo.

LA MANIFESTACION SOCIALISTA EN BUENOS AIRES

BUENOS AIRES 1.o — El día de hoy trascurrió en la mayor tranquilidad.

La manifestación socialista se llevó a cabo en el más perfecto orden, sin que se registrara el menor incidente desagradable, a pesar de la enorme concurrencia.

Los cafées y restaurants permanecieron cerrados, pero los biógrafos y teatros han dado funciones en la noche.

ALEMANIA

COMENTARIOS AL CAMPEONATO MUNDIAL DE AJEDREZ

BERLIN, 1.o—La prensa atribuye a diversas causas la victoria obtenida por el maestro Capablanca sobre Lasker.

Algunos diarios califican esa victoria como el triunfo de la juventud sobre la vejez, mientras que otros creen que sea debida al cambio de clima que debió soportar Lasker.

ITALIA

UN DISCURSO EN CONTRA DE LAS UTOPIAS SOCIALISTAS

ROMA, 1.o—De Biella informan que el ex-Ministro señor Falcioni pronunció un discurso en el teatro social, haciendo una disertación sobre la utopía socialista y demostrando que el deber de los liberales era el impedir la orientación demagógica del Estado.

EXPOSICION DEL PROGRAMA DE GOBIERNO

ROMA, 1.o—Informan de Saluzzo que el Ministro señor Peano pronunció un discurso en el teatro comunal, en el cual expuso el programa del Gobierno sobre ferrocarriles, electrificaciones y vías navegables.

UNA CANDIDATURA SENATORIAL

ROMA, 1.o—El ex-Presidente de la Cámara de Diputados, señor Giuseppi Marcora, ha sido nombrado candidato para el Senado.

PESAR DE D'ANNUNZIO POR EL FRACASO RECIENTE DE SUS PARTIDARIOS EN FIUME

ROMA, 1.o— Gabriel D'Annunzio está profundamente apenado por la abrumadora derrota de sus partidarios en el reciente golpe de estado intentado en Fiume, donde el ex-alcalde señor Gigante se hizo cargo de la dictadura únicamente para ser expulsado poco después por las fuerzas del gobierno italiano.

Gigante, en previsión de las dificultades escribió al poeta solicitando ayuda y consejo. D'Anunzio, le contestó: "Dios os inspirará."

Grupos de ex-legionarios continúan haciendo peregrinaciones al sitio en que se encuentra D'Annunzio, en la región italiana de los lagos.

ESPAÑA

EL CONDE DE ROMANONES EN JIRA POLITICA

BILBAO, 1.— Ha llegado a esta ciudad el ex-jefe de Gabinete, señor Conde de Romanones, quien pronunció un extenso discurso político.

EN CELEBRACION DE LA FIESTA NACIONAL

MADRID, 1.— En el día de mañana se cerrará la Bolsa de Comercio de esta ciudad con motivo de celebrarse la fiesta nacional.

EL SEÑOR SANCHEZ ANIDO PARTE PARA BARCELONA

MADRID, 1.— El Gobernador de Barcelona ha partido nuevamente para la capital catalana.

Se mantuvo en el secreto la hora de la partida con objeto de que esto sirviera de precaución.

PRESIDENTE DE LA SOCIEDAD DE AUTORES

MADRID, 1.— El Rey Alfonso ha aceptado la presidencia honoraria de la Sociedad de Autores y Compositores.

DESPEDIDA AL NUNCIO DE SU SANTIDAD EN MADRID

MADRID, 1.o— El Cuerpo Diplomático dió una cariñosa despedida, con un gran banquete, a Monseñor Ragonessi que en breve saldrá en dirección a Roma para recibir de manos del Papa el capelo cardenalicio con que ha sido honrado últimamente.

Habló en un discurso ofreciendo la manifestación el Embajador de Estados Unidos Mr. Williard que es el decano del Cuerpo Diplomático en Madrid, y a este discurso pronunciado en nombre de todos su colegas contestó Monseñor Ragonessi replicando que él había trabajado siempre por cohonestar los intereses nacionales con las necesidades internacionales y se declaró profundo y sincero admirador de España cuyos esfuerzos en pro de la civilización había podido apreciar durante su larga estadía en la América Latina.

En seguida habló también el presidente del Consejo de Ministros señor Allendesalazar, agradeciendo profundamente al representante del Vaticano su admiración por España.

ABOGANDO POR EL ACERCAMIENTO HISPANO-AMERICANO

BARCELONA, 1.o— El ex-Ministro de Instrucción Pública, señor Rodríguez, hablando acerca de las relaciones hispano americanas, llamó la atención sobre la influencia de las relaciones comerciales en los problemas de España y América y dijo que: "España es la Embajadora de la América española en Europa y que su misión debe ser hacer cada vez más estrechos los lazos de unión entre los pueblos hispano-americanos."

Declaró que era necesario tomar en consideración el problema de la emigración porque el emigrante es un delegado de las ideas españolas.

El señor Rodríguez censuró la apatía del gobierno que no se preocupaba de estos problemas y no trataba de incrementar en España a todo trance las relaciones comerciales, políticas e intelectuales con la América española.

UNA CONFERENCIA DEL SEÑOR FRANCOS RODRIGUEZ

BARCELONA 1.o — El señor Francos Rodríguez dictó una conferencia en la Casa de América sobre su viaje a Sur América.

El ex-Ministro y Embajador

REUMATICOS
SALISOL
LABORATORIO INTERNACIONAL

JOVEN
práctico en las cuatro operaciones y conocedor de cueros necesitamos. Presentarse personalmente en San Diego N.o 668.

JOVEN DACTILOGRAFO
bien recomendado es necesitado por Casa Importadora. Ofertas a C. J. Casilla 3315.

A las Familias
Ofrecemos mercaderías de primera calidad, garantida, y a los precios más bajos de plaza, todo a domicilio.
$ 1.20 Kilo de azúcar granulada corriente.
1.25 Kilo de azúcar granulada blanca.
1.65 Kilo de azúcar granulada Viña.
1.80 Kilo de azúcar pancitos.
1.00 Kilo arroz americano.
3.10 Litro de aceite extra superior.
0.50 Paquete fideos de Quilpué.
1.00 Kilo fideos surtidos de Quilpué.
0.55 Kilo lentejas nuevas.
0.20 Kilo frejoles.
0.30 Kilo maíz.
0.40 Kilo peras secas.
0.55 Lata mermelada en raznos.
1.70 Tres cajas sardinas 200 gramos.
1.70 Lata sardinas 1/2 kilo.
5.60 Lata aceite Betis 1 litro.
9.50 Lata aceite Betis 2 litros.
3.50 Kilo manteca.
6.50 Lata manteca pura.
6.50 Kilo de queso parmesano.
3.50 Kilo queso colorado.
6.10 Kilo de mantequilla fresca.
2.20 Kilo de café de Guayaquil, 1.a
3.50 Kilo de café de Costa Rica.
1.60 Lata Miel Palma
0.50 Lata Pate Fois.
0.95 Lata salmón rosado.
1.50 Kilo polenta nueva.
2.50 Kilo bacalao escocés.
3.10 Paquete 460 gramos té Emperatriz.
0.80 Lata sal Cerebos.
0.30 Paquete harina maizena inglesa.
0.60 Lata arvejitas nuevas.
1.20 Pan chocolate suizo.
1.10 Cuatro panes chocolate Giossia.
1.20 Lata Cocoa extra Superior.
1.10 Tres cajas pasta Nuget.
Haga sus compras en esta Casa y ahorrará dinero
CASA GIORDANO
Calle Puente 686-692, casi esq. de Rosas.

Buenas Copias producen únicamente
Los buenos papeles carbónicos marca "Remington".
Prefiéralos a cualquiera otro porque no hay mejores.
Importadores Depto. Remington de
MORRISON & Co. - Ahumada 65-77 - Santiago

Camiones "Kelly-Sprinfield"
De 1 1/2—2 1/2 y 3 toneladas, ofrecen para entrega inmediata:
DUNCAN, FOX & Co. :-: Bandera 529-533

La Prestigiada casa chilena **LEONIDAS ROJAS**

Ofrece a usted billetes de todas las jugadas de la

LOTERIA NACIONAL ARGENTINA

Esta Casa le hace ver el peligro de confiar sus pedidos a Casas o personas sin responsabilidad. — Prefiera enviar sus órdenes únicamente a esta Casa de reconocido prestigio y de absoluta corrección en sus negocios.

Día 10 de Mayo: importante sorteo de

100.000 nacs.

PRECIOS: $ 70 el Billete Entero; $ 15 el Quinto.

Haga sus pedidos y remesas, ya sea por Correo o Telégrafo exclusivamente a la CASA CHILENA.

LEONIDAS ROJAS

Santiago: Casilla 2488.— Galería Alessandri 8-A, (entrando por Bandera).—Buenos Aires.—Casilla 1047, Corrientes 435.—Sucursales en Antofagasta y Concepción.

Cuarto Centenario de Magallanes recomendó una acción política e intelectual activa a fin de evitar que otras naciones suplanten a España en las Repúblicas sur-americanas de lengua española.

LAS VICTIMAS DE LOS ATENTADOS ANARQUISTAS EN ABRIL

BARCELONA 1.o — Las últimas estadísticas de Abril indican que los atentados cometidos en la ciudad han causado 14 muertos y 9 heridos.

GRECIA

RECEPCION AL JEFE DE GABINETE GRIEGO EN ESMIRNA

ATENAS, 1.— Un comunicado oficial afirma que el primer Ministro ha sido calurosamente recibido en Esmirna.

AMNISTIA A LOS OFICIALES VENIZELISTAS

ATENAS, 1.o—Se ha concedido la amnistía general a los oficiales venizelistas que abandonaron el ejército, dirigiéndose a Constantinopla, cuando regresó al Rey.

RUSIA

LA MISION DIPLOMATICA RUSA LLEGA A TEHERAN

RIGA, 1.o—Un mensaje inalámbrico procedente de Moscou anuncia que los británicos se retiraron de Persia y que la misión diplomática rusa llegó a Teherán.

TURQUIA

SATISFACCION DE TURQUIA POR LA CONFERENCIA DE LONDRES

CONSTANTINOPLA, 1.o— Tewfik Bajá comunicó a la prensa una declaración en la que asegura que está satisfecho de los resultados de la conferencia de Londres y agrega que ciertos puntos de las aspiraciones otomanas acerca de derechos soberanos sobre Constantinopla están ya asegurados y se le han reconocido la mayor parte de las reclamaciones económicas.

Según Tewfik Bajá, se hizo estéril para la delegación griega la actitud adoptada por ella en la conferencia y los turcos estarían preparando una respuesta que presentarán cuando se les pida y en la que se exige la evacuación de la Esmirna y de la Tracia.

LA FUGA DEL PRINCIPE HEREDERO DE TURQUIA

CONSTANTINOPLA, 1.o— El hijo del Sultán y heredero del trono de Turquía, Abdalha Effendi, se embarcó clandestinamente en un vapor italiano para unirse a los nacionalistas de Angora.

EGIPTO

SE PRORROGA LA DURACION DE LOS TRIBUNALES MIXTOS

EL CAIRO, 1.— Se ha decretado la prolongación del funcionamiento de los tribunales mixtos hasta el primero de Noviembre.

ESTADOS UNIDOS

CONFERENCIA INTERNACIONAL PARA ESTABILIZAR EL COMERCIO Y LA INDUSTRIA MUNDIALES

NUEVA YORK, 1.o—Los representantes oficiales de cuarenta naciones participarán de la Conferencia de Embajadores y Ministros diplomáticos, que durará tres días y comenzará el 16 de Mayo, con el objeto de estabilizar el comercio y la industria mundiales.

La Asociación Nacional de Manufactureros celebrará simultáneamente una Convención, manteniéndose en estrecho contacto con la conferencia internacional.

Se ha conseguido para dicha conferencia la cooperación del Departamento de Comercio y de la Unión Pan Americana.

LOS ESFUERZOS DEL PRESIDENTE HARDING

WASHINGTON, 1.o— Los esfuerzos del Presidente Harding para hallar un medio por el cual Alemania pueda ser considerada responsable por las devastaciones de Europa e impedir al mismo tiempo la aplicación de severas medidas que, en definitiva, costarían a los aliados más de lo que ellos creen, están secundados, en principio, por el hecho de que los Estados Unidos lucharon al lado de los aliados durante la guerra.

Se indica que los funcionarios norteamericanos esperan que Berlín someterá nuevas proposiciones y se hace notar que la ocupación de la región del Ruhr no impediría la prosecución de las negociaciones.

Mr. Harding está estudiando los problemas exteriores considerándolos respecto de sus efectos en los Estados Unidos y reconociendo que intereses internos se hallarían directamente afectados.

Reitérase que cualquiera que sea la forma en que obren los Estados Unidos, ello no será una indicación de que América haya actuado como intermediaria entre los aliados y Alemania.

UN EXAMEN DE LA SITUACION ANTE EL CONSEJO SUPREMO

NUEVA YORK, 1.o—A pesar del secreto decidido y rigurosamente observado por los delegados al Consejo Supremo, parece que la situación actual puede resumirse así: Francia, particularmente, se inclina a la aplicación inmediata de las sanciones, pero Italia y Gran Bretaña desean enviar antes un ultimatum dando a Alemania siete días de plazo.

Parece que en el día de hoy se tomará una resolución sobre este punto, pero a juzgar por la actitud general de la delegación francesa, es poco probable que se llegue a acordar este nuevo plazo.

Por otra parte, según un despacho de Berlín, recibido por "The New York Tribune", la caída del Ministro Fehrenbach se considera inevitable, en vista del fracaso de las negociaciones con el Gobierno de Washington respecto a las reparaciones y de la determinación de Francia de obligar a Alemania a someterse a los términos del acuerdo de París.

Parece que nunca desde la revolución ha sido tan grave la situación política de Alemania, aunque el Gobierno alemán espera siempre una respuesta de Washington y se prepararía para hacer un llamado directo al Consejo Supremo de Londres, con el fin de detener el ultimatum esperado.

REGISTRO DE UN VIOLENTO TEMBLOR

WASHINGTON, 1.o—El sismógrafo de la Universidad de Georgetown ha señalado un violento temblor de tierra a una distancia de 1,800 millas, probablemente en la América Central, temblor que comenzó a las doce cuarenta y seis de la noche de ayer y terminó a las dos de la madrugada, alcanzando el máximum de intensidad a las doce cincuenta y nueve minutos.

DECLARACIONES DEL MINISTRO DE MARINA

DETROIT, (Michigan) 1.o—El Ministro de Marina, Mr. Dendy, dirigiéndose a sus conciudadanos, describió a la marina como un seguro contra un desastre: "Si no mantuviéramos nuestra marina—dijo—iríamos a un desastre completo."

Al referirse a las quejas de que la Marina es una institución dispendiosa, dijo que era un seguro necesario y agregó: "El valor de todas las marinas del mundo ha sido ahorrado por Gran Bretaña en una semana terrible. El pueblo británico ha pagado un premio por ese seguro, pagaron por tener su marina, y, en una gran semana esa marina les devolvió todo lo que habían gastado en ella. Vosotros sabéis muy bien que hoy día no habría Inglaterra, si no fuera por su marina."

ARGENTINA

BUENOS AIRES 1.o — Las carreras en el Hipódromo. — En las cuatro primeras carreras corridas hoy en el Hipódromo triunfaron los siguientes animales: Dorgo, Codiciosa, Gran Sujeto y Gaulois.

El clásico La Madrid fué ganado por Pombique, hijo de As de España y Primera Tiple, quien, montado por el jinete Fernández cruzó el disco en 1 minutos doce segundos tres quintos. Le siguieron a la meta Don Domino, Maná y Jacobín.

Las demás pruebas fueron ganadas por Marchionesa, Haig y Pilluelo.

El Congreso pro Defensa de la Propiedad Austral

SE APRUEBAN POR ACLAMACION IMPORTANTES CONCLUSIONES TENDIENTES A OBTENER LA DICTACION DE LEYES QUE FAVOREZCAN A LOS PROPIETARIOS

El Congreso quedó clausurado ayer

(De nuestro corresponsal por Telégrafo)

Ayer fué clausurado el Congreso Pro-Defensa de la Propiedad Austral que con tanto éxito se inauguró en Valdivia el último Sábado.

El más lisonjero éxito coronó la sesión de clausura, habiéndose aprobado por aclamación las conclusiones a que se llegó y cuyos puntos principales damos más adelante.

En la redacción de las conclusiones intervinieron don Carlos Aldunate Solar, don José Ramón Gutiérrez y los más distinguidos abogados de Valdivia.

El señor Gutiérrez en un elocuente discurso hizo la defensa de los propietarios de tierras, manifestando que debe constituirse la propiedad austral en obsequio de la agricultura, que está llamada a sustituir noblemente al salitre, que hoy está amenazado de ser sustituido por su similar sintético.

Don Nicolás Sepúlveda leyó un interesante trabajo jurídico sobre la actual situación de las tierras.

Los diputados señores Tomás Ramírez y Ernesto Escobar, hicieron una calurosa defensa en favor de los propietarios, prometiendo no descansar en el sentido de conseguir que en la nueva legislatura, se dicten leyes en su favor.

LAS CONCLUSIONES DEL CONGRESO

Las conclusiones a que se llegó en el Congreso, se encuadrán en el marco siguiente:

1.o Dictación de una ley interpretativa de las leyes de 1866, 74, 83 y 93 en el sentido de que las prohibiciones a que se refieren las tres primeras no han sido aplicables antes del 11 de Enero del 93, al sur del límite sur del antiguo departamento de Imperial, habiendo afectado solamente las prohibiciones a los terrenos indígenas.

2.o Solicitar la dictación de una ley que faculte a los particulares que tengan títulos de dominio inscritos a su nombre o al de sus antecesores por más de diez años sin litigio con el Fisco, relativas a terrenos en Valdivia, Llanquihue y Chiloé, para presentar dichos títulos al Gobierno, requiriendo un certificado de reconocimiento que importe la inmutabilidad del dominio con respecto al Fisco.

3.o Pedir la aprobación del proyecto despachado por el Senado sobre constitución de un tribunal especial para resolver las cuestiones que existan o se promuevan en favor o en contra del Fisco con relación a tenencia, posesión o dominio de tierras ocupadas por particulares a que el Estado se considere con derecho al sur de Bío-Bío.

4.o Pedir que se pongan en vigencia las leyes que otorgaban título definitivo de propiedad en favor de todas las personas que hubieren obtenido título provisorio o de sus sucesores, siempre que hayan cumplido con todos los requisitos que aquéllas ordenan.

5.o Recomendar al Gobierno la liquidación de los contratos sobre concesión de tierras para fines de colonización que no hubieren cumplido con las condiciones impuestas.

6.o Pedir que se modifique la legislación del ramo en el sentido de que las nuevas concesiones de tierras sólo puedan otorgarse en virtud de una ley.

7.o Pedir que se planifique y se delimite la propiedad fiscal al sur de Bío-Bío.

8.o Recomendar a los poderes públicos dicten una ley que contemple la situación de hecho de los ocupantes de terrenos fiscales que no hayan alcanzado a prescribir.

9.o Solicitar una ley que facilite la liquidación de comunidades hereditarias o formadas con relación a precios determinados.

PRESIDENTES HONORARIOS DEL CONGRESO

SENADOR SEÑOR DON ELIODORO YAÑEZ

SEÑOR DON JOSE RAMON GUTIERREZ

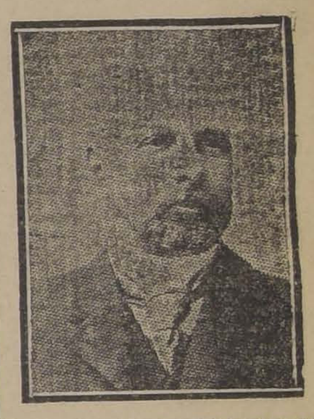

SENADOR SEÑOR DON CARLOS ALDUNATE SOLAR

EL MINISTRO DEL INTERIOR

Hoy regresa a la capital el Ministro del Interior don Pedro Aguirre Cerda que fué en representación del Gobierno al Congreso de la propiedad austral.

Locomóviles Industriales "Wolf"

DE VAPOR RECALENTADO

Máquinas de vapor con escape libre y contrapresión. Máquinas tamdem y compound con condensación, para todos los ramos de la industria Motores desde 15 a 800 caballos de fuerza. Aprovechamiento económico del calor total.

SAAVEDRA, BENARD y Cía.

LA CONSAGRACION

DEL

"Específico Benguria en Europa"

Conocidos son los éxitos obtenidos con el "ESPECIFICO BENGURIA", para el Tratamiento de la Calvicie, Caspa, etc., y la curación radical de las canas sin el uso de tinturas, para que queramos reproducirlos, pero no puede pasar desapercibido el gran triunfo obtenido en el presente año en la EXPOSICION UNIVERSAL DE MILAN, en cuyo torneo ha sido premiado con la más alta distinción concedida a las preparaciones medicinales, que es

EL GRAN PREMIO Y MEDALLA DE ORO

Al reproducir los facsímiles del Diploma y el Gran Premio y la medalla de Oro, cuyo diploma lleva las legalizaciones de los Ministros y Consulados de Italia, Bolivia, República Argentina y los Cónsules chilenos en Italia, Argentina, así como del Ministerio de Relaciones Exteriores de Chile, queda ampliamente confirmado que el

"ESPECIFICO BENGURIA"

va conquistando a pasos gigantescos gran fama mundial, y esto queda demostrado por el éxito que día a día va adquiriendo tan merecidamente su inventor, el Dr. Rafael Benguria B.

Para pedidos, consultas, etc., atiende el Dr. Benguria en su Consultorio de la calle

MONEDA N.o 875, DE 10 A 12 Y DE 1 A 6

CASILLA 2426 :-: TELEFONO INGLES 882 :-: SANTIAGO

Se hace remisiones por encomiendas a cualquier parte de la República.

AGENCIAS PARA LA VENTA:

EN VALPARAISO: VILLALON & CO., ESMERALDA 200

EN CONCEPCION Y TEMUCO: CASA HAROSTEGUY, HNOS. Y CIA.

INFORMACIONES DEL INTERIOR

VALPARAISO

Constitución de la Municipalidad. —Ayer se reunió la nueva Municipalidad para su constitución, bajo la presidencia del regidor don Alejandro Larrañaga y con asistencia de los regidores señores José Fabres Pinto, Alberto Navarro Cruz, Enrique Lillo, Carlos Rodríguez Alfaro, Lupercio Arancibia, Máximo Silva, Arturo Barros Castañón, Luis Canessa y Eliseo 2.o Vergara.

Se procedió a elegir junta de alcaldes, quedando ésta constituída como sigue:

Primer Alcalde don Alberto Navarro Cruz, radical.

Segundo Alcalde don Enrique Lillo, demócrata.

Tercer Alcalde don Carlos Rodríguez Alfaro, liberal unionista.

Se reeligió secretario a don Alfredo Guillermo Bravo.

Para tesorero no se produjo acuerdo por haber obtenido seis votos don Lorenzo Valdés y cuatro don Alberto Méndez Carrasco, quedando la votación pendiente para la sesión que se celebrará esta tarde a la una.

Primero de Mayo. — Los gremios obreros celebraron ayer con todo entusiasmo, orden y compostura la Fiesta del Trabajo, organizándose un mitin a las dos y media de la tarde en la Plaza O'Higgins para seguir por la Avenida Pedro Montt hasta la Plaza de la Victoria, donde hicieron uso de la palabra numerosos oradores obreros, recordando a las víctimas caídas en Chicago y enviando un voto de solidaridad a todos los trabajadores del mundo, en este día.

Terminado los discursos los obreros se dirigieron a la Plaza de la Intendencia, donde se disolvió la manifestación en el mayor orden.

En la noche se llevaron a efecto en los centros obreros veladas conmemorativas con asistencia de numerosos obreros con sus familias.

Temporada de Football.— Con todo entusiasmo se llevó a efecto ayer en la cancha del Sporting Club en Viña del Mar la apertura de la temporada de football, iniciándose ésta ante numerosísima concurrencia de deportistas.

La banda del Orfeón de Policía amenizó el acto.

El resultado de las partidas es el siguiente:

Primera división:

Badmington, cero - Jorge V, cero.

Gold Cross, uno - Waddington, cero.

América, uno - Nottingham, cero.

La Cruz, tres - Arturo Prat, cero.

Diamante, cinco - Anglo-Chilliam, uno.

Segunda división:

América, uno - Arco Iris, cero.

Jorge V, dos - Arturo Prat, uno.

New Cruzaders, cinco - Bristol, cero.

En la Cárcel.— Los gremios obreros llevaron a efecto ayer una hermosa fiesta para alegrar este día a los reos de la Cárcel y Presidio de este puerto.

Un grupo numeroso de obreros compuesto del Consejo número 4 de Carpinteros y Ramos Similares, se dirigió a las tres de la tarde a la Cárcel, donde se improvisó un escenario, en el cual se representaron comedias, actos de concierto y conferencias alusivas.

En seguida se repartieron a los reos más necesitados ropas, dulces, té, azúcar y frutas.

En Villa Alemana. — En la tarde de ayer se llevó a efecto en Villa Alemana, el mitin para protestar por la actitud de las autoridades.

Los presidió el diputado don Arturo Cubillos Pareja.

Se aprobaron las siguientes conclusiones:

1.o Pedir la separación inmediata del cabo Valenzuela.

2.o Pedir igual medida para el juez señor Marambio.

3.o Solicitar la cancelación del nombramiento de presidente de la Junta de Alcaldes del señor Dogenweiller.

VIÑA DEL MAR.—**Constitución de la Municipalidad.**—La Municipalidad quedó constituída en la siguiente forma:

La mayoría quedó formada por cuatro radicales y un liberal aliancista, incluyendo, asimismo, al socialista señor Sepúlveda, siendo excluída, por diversas causales, toda la minoría, compuesta por tres nacionales y un demócrata independiente.

Fueron elegidos: Primer Alcalde, el señor Carlos Jara Torres, radical; segundo, el señor Mayne Silva, liberal; y tercero, el señor Carlos Cosmelli, radical.

Secretario fué nombrado el señor Ramiro Pinto, y Tesorero el señor Carlos Alonso.

GRAN FEDERACION FEMENINA

Contestación del Presidente de la República a la comunicación que le enviara esta institución

En contestación a la nota adhesión que esta institución dirigió al Presidente de la República, se ha recibido la siguiente comunicación:

"Señoras Amelia Pinto de Altamirano y Celinda Carvacho de C. —Presente.— Estimadas señoras:

Me he impuesto con especial agrado de la atenta comunicación de ustedes de 14 del presente, en la que, en representación de la Gran Federación Femenina de Chile, me manifiestan la gran satisfacción con que han leído las declaraciones hechas por el Presidente de la República en la cartamanifiesto dirigida a los señores Ministros de Estado, con motivo de las últimas incidencias políticas.

Omitiría ya la verdadera expresión de mi sentir si no manifestara a ustedes la viva complacencia que han producido en mi ánimo las alentadoras frases de adhesión y aplauso con que se han servido honrarme, y, junto con rogarles que acepten la expresión sincera de mis agradecimientos y la transmitan a los demás miembros de esa Federación, yo quiero dejar constancia en esta carta que la hermosa comunicación de ustedes es un noble estímulo para seguir luchando incansable por la realización de los altos y elevados propósitos que informan mi programa de Gobierno.

Reiterándoles la expresión sincera de mis agradecimientos, soy de ustedes atto. S. S. y afmo. amigo.—(Firmado).—Arturo Alessandri".

Petición a la Cruz Roja de las Mujeres de Chile

El jefe de la Oficina del Trabajo, don Moisés Poblete Troncoso, ha dirigido a la Cruz Roja de las Mujeres de Chile, la siguiente carta:

"Santiago, 25 de Abril de 1921. —La grave crisis económica por que atraviesa nuestra República, ha repercutido hondamente en nuestras principales industrias, provocando la paralización de muchas de ellas y dejando sin trabajo a grandes masas de obreros, que repentinamente, y sin contar con las instituciones de previsión que aminore estas dolorosas consecuencias, se ven privado del salario necesario para atender a sus más premiosas necesidades.

Esta paralización es especialmente grave en la industria salitrera que día por día deja cesante a centenares de operarios ocupados en sus faenas, y que el Estado, cumpliendo sus deberes fundamentales, ha trasladado a esta ciudad, para ver medio, en seguida, de buscarles colocación.

Debido a que la crisis es general y a que la mayoría de los 21,252 obreros que ha ocupado la Oficina de mi cargo, ha sido en faenas agrícolas que terminan en este mes, la desocupación obrera vuelve a adquirir caracteres de gravedad.

Los obreros desocupados son albergados por cuenta del Estado en cinco albergues ubicados en:

Huérfanos esquina de Esperanza;

Matucana frente a Moneda (Almacenes Fiscales);

Sazié, entrada por Sazié o por calle Manuel Montt (antiguo Mercado Laizeca);

San Alfonso esquina de Graiales; y

Bascuñán Guerrero esquina de Lincoyán.

El estado de miseria en que llega esta gente, es angustioso, especialmente el de las mujeres y niños. Las enfermedades hacen presa en esos débiles organismos, mal vestidos y abrigados.

En vista de estos antecedentes, y en nombre de un principio superior de humanidad y de salvación pública, es que el infrascrito se dirige a la Sociedad que usted preside, nacida al noble impulso de prestar ayuda a la Patria en peligro, para solicitar de ustedes se sirvan desarrollar una labor benéfica y práctica entre los niños y mujeres de los obreros cesantes.

Saluda atentamente a usted.—(Firmado).—Moisés Poblete".

¡CUIDE UD SU SALUD!

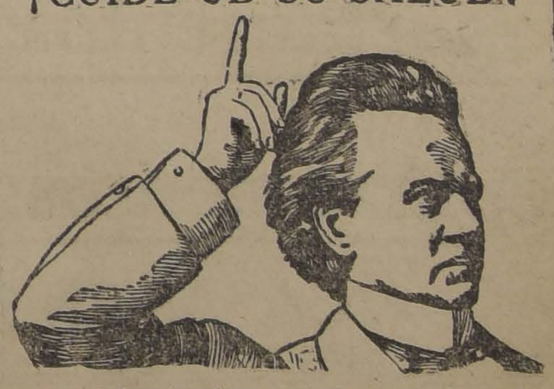

Sea cual fuere la enfermedad, no importa el número de médicos que no hayan podido curaros, pedid al Boticario una Botellita de los Remedios de "MUNYON"; sus efectos son instantáneos, agradables al paladar y absolutamente eficaces. Preparamos un Remedio para cada enfermedad. Todas las casas de familia deben tener un Botiquín de los remedios "MUNYON" para uso inmediato. No solamente para curarse, sino como medida económica.

De venta en las Boticas; y Pasaje Matte N.o 40.— Santiago.

MUNYON'S H. H. REMEDY AGENCY
Casilla 3245. SANTIAGO

Ayer se constituyó la nueva Municipalidad de Santiago

RESULTAN ELEGIDOS DON LUIS ALBERTO CARIOLA, DON DIEGO ESCANILLA Y DON PEDRO LEON UGALDE, PARA LA 1.a, 2.a y 3.a ALCADIAS, RESPECTIVAMENTE

Discursos pronunciados por el Primer y Tercer Alcaldes de la nueva Municipalidad y por el señor Intendente de la Provincia

Constitución de Municipios comunales

Como lo habíamos anunciado, ayer procedió a constituirse, en conformidad a la ley, la nueva Municipalidad de Santiago.

La sesión se inició minutos después de la 1 de la tarde en el Salón de Honor de sesiones, con asistencia de los 13 regidores electos, y en presencia de numeroso público y de algunos ediles de la Municipalidad saliente.

Presidió la sesión el señor Intendente de la provincia, don Alberto Mackenna Subercaseaux.

Cariola, siguiéndole en el uso de la palabra el señor Intendente don Alberto Mackenna Subercaseaux, siendo ambos calurosamente aplaudidos.

Terminado el discurso del señor Cariola habló a nombre de la minoría municipal, el regidor don Pedro León Ugalde, quien, en una brillante improvisación, ofreció al primer alcalde la decidida cooperación de sus colegas radicales en toda obra de progreso, exponiendo además, que ellos

obligados a responder ampliamente a la confianza en nosotros depositada.

La nota dominante en aquellas manifestaciones de opinión fué la unanimidad con que se expresó el anhelo de proscribir del gobierno de la ciudad las luchas partidaristas, capaces de esterilizar los mejores esfuerzos, de matar las más benéficas iniciativas y de anular los propósitos más firmes de servir el progreso urbano.

Obedientes a este común sentir de los vecinos de Santiago, ocho regidores—soldados u oficiales de di-

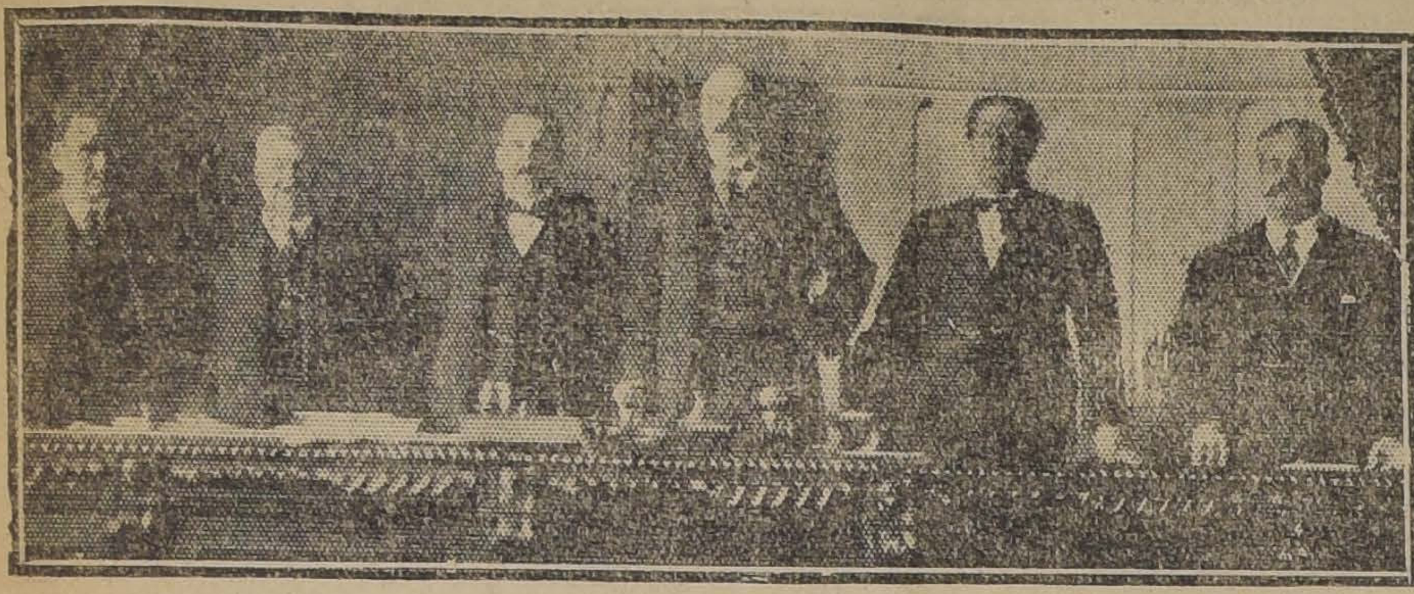

EL INTENDENTE DE SANTIAGO Y LA NUEVA JUNTA DE ALCALDES

Después de leerse las disposiciones legales pertinentes a la constitución de la nueva Municipalidad, y de haberse prestado por los señores regidores el juramento de estilo, se procedió a la lectura del informe de la comisión calificadora, que rechazaba todas las reclamaciones pendientes.

Por unanimidad fueron aprobados todos los poderes.

Se procedió, en seguida, a la elección de alcaldes, resultando

SEÑOR LUIS A. CARIOLA, PRIMER ALCALDE

elegidos los señores Luis Alberto Cariola, Diego Escanilla y Pedro León Ugalde, para la 1.a, 2.a y 3.a alcaldía, respectivamente.

A continuación se eligió primer regidor, resultando favorecido don Emilio Silva Espic.

Después se sorteó, en conformidad a la ley, el orden de precedencia de los demás ediles, dando el sorteo el siguiente resultado: 2.o regidor, don Gustavo Walker; 3.o, don Calixto Martínez; 4.o, don Arturo Ramírez; 5.o, don Nicasio Retamales; 6.o, don Rogelio Ugarte; 7.o, don Bernardo Quiroga; 8.o, don Arturo Besoaín; 9.o, don Horacio Manríquez; y 10 don Viterbo Osorio.

Realizados todos los actos de que hemos dado cuenta hizo uso de la palabra el primer alcalde, recién elegido, don Luis Alberto

ejercerían una fiscalización levantada y valiente.

El señor Ugalde cosechó nutridos aplausos al terminar su discurso.

Los discursos

Damos a continuación el texto íntegro de los discursos pronunciados por el primer Alcalde de la nueva Municipalidad don Luis Alberto Cariola, por el señor Intendente de la provincia, don Alberto Mackenna Subercaseaux y por el tercer alcalde don Pedro León Ugalde.

Don Luis Alberto Cariola

Señor presidente, señores regidores:

La reciente elección popular a que debe su vida la Municipalidad que acaba de constituirse se ha verificado en condiciones que importan un señalado honor para cada uno de los ediles que la forman. Parece que el público, olvidando momentáneamente los hondos sufrimientos que le impone la crisis cruel de los momentos actuales, quiso como asilarse en la esperanza de un hogar municipal confortable, discreto y seguro. Se movió la opinión cual si se tratase de un acto trascendental en la vida de la ciudad; se cruzaron en la prensa animados debates y las urnas registraron un número de votos sensiblemente igual al de los emitidos en las últimas elecciones generales.

Designados regidores en estas condiciones, nos debemos sentir

SEÑOR DIEGO ESCANILLA, SEGUNDO ALCALDE

versos partidos— hemos firmado un pacto solemne de buen gobierno local, obligándonos con la fe de nuestro honor y de nuestra palabra a trabajar por el adelanto de la ciudad y el bienestar de sus habitantes sin tener jamás en vista los mezquinos intereses de bandería política.

Elevado—aunque sin merecimiento alguno— por esa mayoría al alto sitial de Primer Alcalde de Santiago, cábeme el honor de prometer a la capital de la República una administración rigurosamente honesta, laboriosa y diligente.

SEÑOR PEDRO LEON UGALDE, TERCER ALCALDE.

Esta administración declara que será la más segura garantía para todos los funcionarios municipales que puedan, con la frente alta, presentarse como dignos servidores de sus cargos. Declara, al propio tiempo, que es y será formidable amenaza para todo empleado— cualquiera que fuere su credo político—que sea remiso o infiel en el cumplimiento de sus deberes.

Es sensible anotar que pesa sobre una buena porción de los servidores municipales una atmósfera de desprestigio que acabará por aplastarlos si no se sinceran o se van.

Puesto en orden el interior de la casa, bastará asomarse a sus balcones para ver cómo surgen en tropel los cien y mil problemas edilicios cuya solución reclama la ciudad. Pero como ninguno de esos problemas se resuelve sin dinero, se presenta, la primera de todas y comprendiéndolas todas, la cuestión rentas.

Será nuestro primer cuidado recibirnos de la Hacienda municipal con beneficio de inventario; pero, por muy ordenadas que encontremos las finanzas del municipio, sabemos de antemano que son ellas fiel reflejo de la pobreza franciscana.

Séame permitido a este propósito expresar en tan solemne ocasión y desde esta alta tribuna la doble y enorme sorpresa que causa la actitud de los poderes legislativos respecto a las rentas municipales y muy especialmente a las del Municipio de Santiago. Sorprende desde luego que el legislador no se percate de las necesidades crecientes de una gran ciudad con medio millón de habitantes y encarpete por años y por lustros proyectos de subsidios que son tan necesarios que podrían calificarse de salvadores. Pero sorprende más aún que, lejos de proveer a la mayor rentabilidad anual de este municipio se le grave en millones de pesos cada año para el mejor cumplimiento de leyes creadoras de nuevos servicios públicos. De una comunicación de mi antecesor al Supremo Gobierno consta que las cuotas correspondientes a la Municipalidad de Santiago, según disposiciones imperativas de las leyes de Caminos, de Instrucción Primaria, de Código Sanitario y otras, alcanzan anualmente a más de tres millones de pesos, afectando en el 40 o|o el presupuesto de ocho millones de que dispone Santiago, una vez efectuado el servicio de los empréstitos vigentes.

Parece inconcebible que con la sola exhibición de estos hechos no se ponga remedio a tan absurda situación.

Si el legislador desea concluir con el actual régimen municipal, mátelo de una sola vez y reemplácelo por el que estime más conveniente; pero, mientras la actual ley municipal impere, no prive al gobierno local de elementos indispensables para subsistir.

Prometemos— con todo— estremar nuestros esfuerzos para obtener de las actuales rentas municipales su posible rendimiento, y emplearlas con discreción y economía.

Dentro de los recursos, atenderemos a los diversos servicios: de aseo, ornato, pavimentación, alumbrado, salubridad y demás, dando preferencia muy especial a la acción destinada a abaratar las subsistencias. Se impone el acercamiento constante del productor al consumidor y la vigilancia de los intermediarios para la supresión de los abusos.

Resuelto a cuidar de la vida económica de los elementos populares, les garantizamos el mantenimiento de las actuales tarifas de los tranvías urbanos.

Procuraremos, en una palabra, suplir con el esfuerzo personal, con el entusiasmo por el progreso de la ciudad las deficiencias de la Hacienda Municipal.

El éxito de nuestra labor está ligado, sin embargo, a una condición "sine qua non": la cooperación del vecindario.

Las empresas que tienen relaciones con el Municipio pueden y deben cooperar cumpliendo fiel y exactamente las obligaciones de sus respectivos contratos. Los comerciantes cooperan si desarrollan sus negocios de acuerdo con las exigencias de la higiene y los preceptos de la moral. Los profesionales y los propietarios cooperan pagando puntualmente sus patentes y contribuciones, sin recurrir, para rebajarlas o eludirlas, a expedientes tinterillescos. Y los vecinos todos pueden cooperar cumpliendo cada cual las ordenanzas y reglamentos municipales, que no son sino un conjunto de fáciles mandatos impuestos por la educación y el sentido común.

A este propósito agregaremos que el dinero que menos nos interesa es el proveniente de las multas. Sinceramente aspiramos al ideal de no percibir un centavo por este concepto, ya que ello importaría la consagración definitiva de nuestra cultura ciudadana.

Una cooperación de bien local que hasta el presente no ha dejado sentir todo el benéfico influjo que de ella puede esperarse, es la de las damas de Santiago. Nosotros la imploramos resueltamente, pues estamos ciertos de que la acción de la mujer en la obra de combatir el alcoholismo y otras plagas sociales y en la de embellecer la ciudad daría resultados que nadie sueña siquiera. De su buen gusto, de su noble corazón, de sus deseos innegables de participar más activamente en la vida ciudadana, podrían obtenerse preciosos frutos. Es un tesoro que apenas si hemos explotado.

¡Qué hermosa labor podría realizarse con el conjunto de estas cooperaciones!

Ninguna ocasión más propicia que la presente, por otra parte, pues ha querido el destino que como Intendente de la Provincia y como Alcalde de Santiago figuren dos hombres que, separados a veces por opiniones políticas diversas, han vivido unidos largo tiempo por anhelos comunes de reforma municipal y de progreso de la capital de la República.

Confío, señores, en que la acción del gobierno local ha de desenvolverse en íntimo consorcio con el gobierno de la provincia. La unión de estas autoridades ha debido existir siempre: celebremos que exista ahora.

Termino, señor presidente y señores regidores presentando mis respetos a los apreciados colegas que forman la minoría municipal.

Seguro de que su labor fiscalizadora se efectuará en forma elevada y de perfecta cultura, veo en ella el cumplimiento de la obra de progreso local que hoy iniciamos. Si a la expiración de nuestro honroso mandato hemos realizado una porción siquiera de esa obra anhelada, tendrá la minoría por qué enorgullecerse de su participación en ella.

Señores: que Dios permita que nuestros anhelos de progreso y engrandecimiento se vean cumplidos en fecha no lejana.

He dicho.

El señor Intendente de la Provincia

Señores regidores:

Durante los últimos veinte años ha existido una corporación vilipendiada por la opinión pública, escarnecida por el vecindario, condenada en algunos de sus miembros por los Tribunales de Justicia y esta corporación, señores, ha sido la Municipalidad de Santiago.

Por una serie de lamentables circunstancias la Municipalidad ha perdido su autoridad moral y junto con ella, la confianza de la ciudad.

Corresponde hoy a vosotros, señores, volver por los fueros de esta desgraciada corporación, manifestando a la capital con hechos positivos que el régimen antiguo ha cambiado y que se abre una era nueva de la cual todos tenemos mucho que esperar.

Para llegar a este anhelado fin se requieren sin duda mayores recursos de dinero; pero junto con ellos se necesita una administración honrada y vigilante de los caudales de la ciudad, se necesita una labor más intensa y mejor dirigida en las diversas ramas de la edilidad, y, por último, se precisa que en el seno de esta corporación se borren las fronteras de los partidos, como que la ciudad en cuanto a tal no debe tener sino un solo color político.

En un pueblo culto no puede haber más que una sola política: la del aseo, la del ornato, la de la salud y del bienestar de sus habitantes. Todos los demás son resabios de aldea que ya es tiempo de abolir en nuestra capital.

Procediendo con espíritu amplio y con ánimo recto esta Municipalidad ha de inspirar confianza al vecindario y de esta confianza ha de nacer una provechosa cooperación que se traducirá en bienes positivos para nuestra ciudad.

Santiago fué en un tiempo una ciudad modelo. Sus Municipios se hacían señalar por su honradez y por su amor a la ciudad.

En esos tiempos de oro daban ejemplos de progreso a las ciudades y eran admirados por las capitales vecinas.

Esos buenos tiempos cambiaron de tal suerte, que Santiago llegó a ser un lunar en Chile y un anacronismo ante el rápido progreso de las capitales suramericanas.

Volved a la Municipalidad de Santiago a lo que fué en otra época: devolvedle su honradez, su cultura, su dignidad y habréis realizado con ello una obra digna de buenos vecinos y de buenos patriotas.

El señor Pedro León Ugalde

El Tercer Alcalde, señor Pedro León Ugalde, en su discurso dijo más o menos lo siguiente:

"Señor Alcalde, señor Intendente:

Yo no venía preparado para hablar, y ha sido para mí una verdadera sorpresa la designación que han hecho de mi persona mis viejos y honrados colegas radicales.

A nombre de la minoría que me designara Tercer Alcalde, sin méritos, por cierto, para ello, declaro que hemos oído con profunda satisfacción la promesa solemne del señor Primer Alcalde a esta ciudad de Santiago, de una administración sana que desde tanto tiempo viene reclamando.

Creo que la palabra empeñada por un hombre de honor es un juramento prestado ante el altar de su conciencia y cuyo cumplimiento no se puede eludir; pero veo con profundo dolor que las buenas intenciones del señor Primer Alcalde vienen negadas por la presencia de hombres, más exactamente, de un hombre que no tiene méritos para llegar a esta Corporación.

Esta minoría aplaudirá calurosamente las honradas y correctas actuaciones del señor Alcalde, y será la primera en censurar y condenar cualquier procedimiento que ponga en peligro las legítimas aspiraciones de esta capital.

He visto llegar a la Municipalidad a hombres de gran corazón y dispuestos a sacrificarse por el bienestar de la ciudad, y los he visto también fracasar estrellados contra la roca granítica de ese hombre que por desgracia ocupa estos asientos. Esté seguro el señor Alcalde de nuestro incondicional concurso siempre que tenga presente lo que dijo en un principio, de que la palabra empeñada por un hombre de honor es un juramento prestado ante el altar de su conciencia y cuyo cumplimiento no podrá jamás eludir".

LA SESION DE HOY

La nueva Municipalidad se reunirá hoy a las 5 1|2 de la tarde.

En lo sucesivo, sesionará todos los Viernes, de 5 1|2 a 7 P. M.

CONSTITUCION DE MUNICIPALIDADES COMUNALES

Damos a continuación algunos noticias sobre constitución de algunas municipalidades comunales:

Yungay

Se nombra Primer Alcalde al señor José Víctor Besa

Ayer a la 1 P. M., se constituyó la nueva Municipalidad de la comuna de Yungay, con asistencia de la mayoría de sus miembros.

En conformidad a la ley, la Sala entró a ocuparse de las reclamaciones de nulidad y de exclusión presentadas oportunamente.

Después de un acalorado debate,

DON JOSE VICTOR BESA, 1.ER ALCALDE DE YUNGAY

se acordó por unanimidad rechazar las reclamaciones de nulidad, y por mayoría de votos, tres contra dos, se aceptó la reclamación de exclusión deducida por el abogado don Teófilo Ruiz Rubio, y en consecuencia, se declaró excluídos de la Municipalidad a los señores Juan de Dios Morandé Vicuña, Casimiro Silva, José Luis Calvo y Armando Escobar; e incluídos en su lugar a los señores José Víctor Besa N., José Manuel Garín W., Juan Manríquez Rivera y Humberto Scapini.

Se procedió en seguida a la elección de alcaldes y resultaron elegidos los señores: José Víctor Besa, José Manuel Garín y Luis Escobar, y fijado el orden de precedencia de los nombrados, resultaron electos:

Primer Alcalde: don José Víctor Besa, por unanimidad; Segundo Alcalde: don José Manuel Garín, por tres votos y dos en blanco; y Tercer Alcalde: don Luis Escobar, por cuatro votos y uno en blanco.

Se nombró Tesorero Municipal a don Carlos Ramírez; y secretario municipal a don Carlos Pérez T.

La designación del señor José Víctor Besa como Alcalde de la comuna, ha sido recibida con general aceptación, y esta noche, a las 9 P. M., se verificará un desfile en su honor, en el cual hará uso de la palabra representantes de todos los partidos políticos de la comuna.

Barrancas

En esta comuna resultaron elegidos:

1.er Alcalde, don Pedro Víctor Real. 2.o, don Alberto Huerta Cifuentes; y 3.o, don Justo Pastor Ramírez.

Ñuñoa

Esta Municipalidad eligió la siguiente Junta de Alcaldes:

Primero: don Eduardo Núñez Guzmán.

Segundo: don Eduardo Castillo U.

Tercero: don Ramón Cruz Montt.

Se eligió unánimemente Tesorero-secretario, a don Santiago Larraín, quien lo era actualmente.

Quilicura

Esta Municipalidad ha quedado constituída ayer Domingo, en la siguiente forma:

Primer Alcalde, don José M. Cisternas; Segundo Alcalde, don Esteban Pastene; y tercero, don Manuel Zárate.

"La Flor del Día"

BOTAS

De la gran marca "Colle" hemos recibido un selecto surtido en rica cabritilla negra lisa; también en lindas zapatillas de diversos estilo.

CORSES

Nuestro surtido actual es espléndido, compuesto todo de corsés muy durables y muy cómodos.

SEGUIMOS

realizando varios saldos de calzado fino para señoras.

"LA FLOR DEL DIA", SAN ANTONIO 98, ESQ. MONEDA

No Olvide Ud. esta Gran Casa

Y MANDE TODOS SUS TRABAJOS A LA

Gran Tintorería a Vapor "Francia"

La Casa más acreditada por la perfección de sus trabajos y que por sus modernas instalaciones no tiene competencias en Chile.

Departamentos: Para limpiar químicamente toda clase de ropas finas.

Departamentos: Para teñir en todos los colores; especialidad en TEÑIDOS en negro para lutos entregables en el día.

CASAS EN SANTIAGO

FABRICA	CASA N.° 2	CASA N.° 3	CASA N.° 5
Alameda 1983-95	San Antonio 386	Alameda 1106	Puente 664
Esq. 12 Febrero.— Teléfono 1235	Merced esq. San Antonio	Casi esq. San Diego	Entre Sto. Domingo y Rosas

EL PAIS ESTA MUY POBRE!!!

Entonces hay que aprovechar la ocasión, para comprar artículos indispensables a precios irrisorios:

ANAFES a espíritu	$ 2.00	TARROS basura reforzados	8.00
TETERAS estañadas, rápidas	1.95	PLATILLOS para plantas	0.80
ASADERAS varios tamaños	1.80	COLADORES para caldo	1.00
BAÑOS americanos	100.00	CALENTADORES a gas, leña, carbón, los garantizamos, y los instalamos por nuestra cuenta	30.00
BAÑOS corrrientes, firmes	45.00	CAFETERAS estañadas de 2, 3, 4 y 5 tazas	2.00
BAÑOS de asiento	28.00	FAROLES para coches	6.00
BAÑOS para guaguas	13.00	FAROLES nocturnos	2.00
BUDINERAS al baño María	2.00	GENERADORES de acetileno, de 4 a 100 luces, tipos modernos europeos, lo más económico y seguros	30.00
CALENTADORES para los piés	6.00	LAMPARAS a carburo "Hercules"	4.50
DEPOSITOS para parafina, Bencina, Aceite, de una a cuatro latas, desde	20.00	MESAS forradas para cocinas	28.00
ENVASES para despensas	1.50	PALAS de basura	2.00
ENVASES para galletas	4.00	PAILAS fierro firmes	3.80
JAULAS para loros, tipo A.	7.00	RECIPIENTES esmaltados	5.80
LAVAPLATOS de fierro, y tazas enlozadas, desde	30.00		
LAMPARAS a parafina completas	5.00		
PALMATORIAS de fierro	0.50		
MOLDES para dulces, desde	0.20		

Realizamos toda la existencia de nuestros artículos importados, como ser, artículos para la soldadura autógena, artículos enlozados, artículos menaje en general, lámparas para mineros, anafes a gas desde tres pesos, tubos y mechas para gas, y parafina, artículos eléctricos en general.

Siéndonos imposible detallar todos los artículos que fabricamos e importamos, rogamos a usted honrarnos con su visita, con la seguridad de que usted será un cliente más de nuestra Casa.

A LOS COMERCIANTES, FUERTES DESCUENTOS!!!

Despachamos pedidos a provincias, y remitimos gratis nuestro catálogo ilustrado, y lista detallada de las mercaderías que fabricamos.

FORTUÑO & PATRI

INGENIEROS.—FABRICANTES

BANDERA 618.—SANTIAGO, CASILLA 3158.—TELEFONO INGLES 3366

EL DIA DEL TRABAJO

EXTRAORDINARIA MAGNITUD QUE ASUMEN LAS MANIFESTACIONES OBRERAS EN TODO EL PAIS

EL MITIN DE LA CAPITAL

LOS DISCURSOS PRONUNCIADOS EN LA FIESTA OBRERA DE AYER

Se producen algunos desórdenes sin consecuencias graves

El Presidente de la República presencia la manifestación y dirige la palabra a los obreros

Participación de la Aviación Militar en la Fiesta del Trabajo

Bajo los auspicios de la Federación Obrera de Chile y simultáneamente en todo el país, han celebrado ayer las clases trabajadoras el tradicional día del trabajo, instituído tanto para conmemorar los triunfos alcanzados por las clases proletarias en las luchas que ha librado para obtener la realización de sus justos ideales y anhelos de bienestar económico, moral y físico, como también para tributar un homenaje a la memoria de los obreros que han rendido sus vidas en estas luchas, a través de todos los siglos y de todas las épocas, especialmente los caídos en los memorables sucesos de Chicago, ocurridos el año 86, fecha inicial de la celebración del 1.o de Mayo.

Por lo que se refiere a la manifestación hecha por los elementos obreros de la capital, debemos dejar constancia de que ella asumió especiales caracteres de grandiosidad, dado el inmenso número de Consejos Federales y Sociedades obreras que asistieron y el entusiasmo y cultura que, en general, demostraron las clases trabajadoras que celebraban el clásico Día del Trabajo.

EL MITIN

Según los acuerdos tomados por el Comité 1.o de Mayo, formado por prestigiosos miembros de las instituciones obreras de la capital, y que ha tenido a su cargo la confección del programa que ayer se ha desarrollado, la fiesta del trabajo debía iniciarse con un gran meeting en la Alameda de las Delicias, en el sector comprendido entre las calles de Morandé y San Martín, distándose las medidas necesarias para que a las 3 P. M., hora señalada para abrirse el meeting, todas las asociaciones obreras se encontraran en los lugares designados por el Comité.

A este fin, las diversas instituciones obreras se reunieron, con sus respectivos estandartes, en los puntos indicados por el Comité y a una hora determinada y simultáneamente, se dirigieron hacia la Alameda de las Delicias, en cuya parte central se habían levantado sendas tribunas para que tres oradores pudieran dirigir al mismo tiempo la palabra a los manifestantes.

Pocos minutos antes de las 3 P. M., grandes columnas y masas de obreros desembocaron por diversas calles a la Alameda, en medio del mayor entusiasmo y entonando cánticos alusivos al acto que se celebraba.

Las tribunas de los oradores fueron ubicadas: una al pié de la estatua de O'Higgins; otra en el kabladillo que queda frente a la calle Lord Cochrane y la tercera al pié del monumento a San Martín.

En la tribuna central tomaron colocación el Comité Organizador, los estandartes de las instituciones sociales pertenecientes al sector Avenida Matta esquina de Arturo Prat, y San Pablo esquina de Matucana y los oradores designados para hablar en esta tribuna.

En las demás, se establecieron igualmente los Consejos y Sociedades respectivas con sus estandartes y oradores.

LOS ORADORES

Como lo dijimos, la manifestación fué abierta simultáneamente desde las tres tribunas, haciendo uso de la palabra los oradores, cuyos nombres damos a continuación y en el orden que se indica:

Tribuna central: señores Daniel Schweitzer, por la Federación de Estudiantes de Chile; Enrique Huerta, por la Federación de Obreros de Calzado; Alberto Baloffet, por el comit organizador; Eugenio Silva Ponce, por la Sociedad Unión de los Tipógrafos; Carlos Alvarez, por la Federación de Pintores; Enrique Díaz Vera, por la Junta Ejecutiva Federal, y R. Salinas A., por la Junta Provincial.

Tribuna oriente: señores Manuel Espínola, por los Albañiles; Julio Rojas, por los Laboradores en Madera; Angel Custodio Rojas, por la Federación de Sastres; Luis A. Soza, por la Federación de Obreros de Imprenta; uno por la Junta Provincial; Galvarino Troncoso, por los Talladores en Maderas.

Tribuna poniente: señores Arsenio Valdés, por los Centros de Estudios Sociales; Laureano Carvajal, por la Unión Sindical de Panaderos; Alfonso Sepúlveda, por la Federación de Curtidores; Miguel Letelier, por la Unión Gremial de Fundidores; Arturo Rodríguez, por la Unión en Resistencia de Trabajadores; y el señor Rolando Molina, por la Federación de Instrucción Secundaria.

LOS DISCURSOS

Los oradores, en su mayoría, dieron a conocer a la concurrencia la significación que tiene para las clases proletarias la celebración del día del trabajo e hicieron a grandes rasgos, la historia de las luchas sostenidas por el proletariado para obtener la realización de sus anhelos y deseos de bienestar económico, social y físico.

Propiciaron la unión estrecha de las clases trabajadoras, la uniformidad de ideas que debe reinar entre ellas para la consecución de sus fines, encuadrando su acción dentro de las facultades que la Constitución y las leyes de nuestro país brindan a todos sus habitantes como derechos inherentes a la calidad de ciudadanos chilenos.

Sostuvieron con calor la necesidad de obtener que los Poderes Públicos se preocupen ya definitivamente de arbitrar las leyes necesarias que garanticen la libertad de trabajo, la seguridad de la vida de los obreros y pongan término, por medio de equitativas disposiciones, a la lucha entre el capital y el trabajo, otorgando a éste los respectivos derechos que le corresponden como factor principal en la producción de la riqueza.

Los diversos oradores fueron muy aplaudidos por los manifestantes.

EL PRESIDENTE DE LA REPUBLICA PRESENCIA EL MITIN

El Presidente de la República, acompañado del Ministro de Relaciones Exteriores, señor Matte, del General Altamirano y jefe de Carabineros, Comandante Ewing, recorrió por la acera norte de la Alameda hasta la calle Lord Cochrane, con el objeto de presenciar el desarrollo de la manifestación.

Numerosos obreros que advirtieron la presencia del Jefe del Estado, lo rodearon y le hicieron objeto de numerosas muestras de simpatías y aplausos, acompañándolo hasta el regreso a su casa-habitación. Aquí, la multitud que se había estacionado en la carretera, obligó al Primer Mandatario a salir a los balcones y a dirigirle la palabra.

El señor Alessandri, accediendo a las reiteradas instancias de los manifestantes, pronunció un certo y elocuente discurso, en el cual emitió diversos conceptos sobre la preocupación constante que tiene como Jefe del Estado, en orden a dictar leyes que procuren el bienestar económico, moral y físico de sus gobernados y especialmente de las clases laboriosas, cuya actual situación exige la adopción de disposiciones legales que los amparen y mantengan en sus justos anhelos y deseos de mejorar su condición.

Expresó que mantenía latente su amor por las clases necesitadas, a las cuales debía el triunfo de su candidatura y que, en consecuencia, no descansaría hasta dotar al país de leyes sociales adecuadas a las necesidades de la hora presente.

Terminó haciendo notar el hecho de que por primera vez en nuestro país, un Presidente de la República había sido paseado en el tradicional día del trabajo, bajo banderas y estandartes de las instituciones obreras.

Al terminar su peroración, el señor Presidente fué largamente aplaudido por sus oyentes.

ORADORES ANARQUISTAS

Poco antes de terminar el mitin, algunos oradores del credo anarquista, se posesionaron de la tribuna oriente, situada al pie de la estatua a O'Higgins y desde allí pronunciaron tres o cuatro discursos, en los que atacaron duramente la persona del Presidente de la República, a los Poderes del Estado y a nuestro régimen de Gobierno.

HABLA EL DIPUTADO SEÑOR LABARCA

A pedido de la multitud, habló a continuación de los oradores anarquistas, el diputado electo por la capital, señor Santiago Labarca, en serenos y cordiales términos, en los que propició la unión estrecha de todo el proletariado chileno, como base fundamental para alcanzar el triunfo de los ideales que él sostiene. Sostuvo que esta conquista, debía ser hecha por medios pacíficos y tranquilos, condenando la revuelta como un crimen de lesa fraternidad y justificándola solamente en el caso de que los Poderes Públicos se mantuvieran sordos a las representaciones y quejas del proletariado, y no hubiera materialmente otro medio de hacer triunfar los principios escritos en el programa obrero.

Terminó el señor Labarca su discurso, manifestando el error en que viven las masas obreras, y los males que puede acarrear para el país, al creer que un solo hombre pueda llevar a cabo por sí solo reformas fundamentales en nuestro sistema social, ya que esta obra, por lo compleja y arduna que es, necesita del concurso decidido de todos los ciudadanos de una República, encausados en una acción constante y de orientación definida hacia la realización de los anhelos e ideales de paz y justicia social.

El señor Presidente, que permanecía en los balcones de su casa y que, en consecuencia, había oído todos los discursos pronunciados, aplaudió el discurso del señor Labarca, manifestándose satisfecho por la elevación y serenidad con que dirigió la palabra a los manifestantes. Estos, igualmente, aplaudieron al orador en diversos pasajes de su improvisación y al finalizarla.

TERMINO DE LA MANIFESTACION

A las 5 P. M., mas o menos, se daba por terminado el mitin obrero y se dió principio a la organización de un desfile, que debía recorrer varias calles de la ciudad.

Efectivamente, poco después de la hora señalada, la enorme columna de manifestantes se puso en movimiento por la carretera norte de la Alameda, en dirección a la Plaza de Armas, a la que desembocó por la calle Ahumada para regresar por Estado a la Alameda nuevamente, donde se disolvió la manifestación, retirándose las instituciones obreras a sus respectivos locales sociales.

INCIDENCIAS LAMENTABLES

Apesar de las insinuaciones hechas por el Comité Organizador y dirigentes de la Federación, a las colectividades obreras de que guardaran durante todo el tiempo que durara la manifestación el mayor orden y compostura posibles, a fin de evitar críticas sobre la cultura de las clases trabajadoras, se produjeron sin embargo algunos incidentes que a no mediar la oportuna intervención de los dirigentes obreros y de los jefes de la Policía, habrían alcanzado los caracteres de hechos verdaderamente lamentables.

Entre estos incidentes, figuran los promovidos por elementos exaltados y que, seguramente son ajenos a las colectividades obreras, que quisieron impedir la circulación de algunos automóviles y carruajes particulares por la ciudad, para dar así estricto cumplimiento a la orden de paro general que se había dictado.

En la Alameda de las Delicias esquina de San Ignacio, por ejemplo, hubo un tiroteo entre un grupo de exaltados y un pelotón de policía, felizmente sin derramamiento de sangre y motivado por el deseo de los primeros de libertar a un obrero que había sido apresado por pretender destruir un automóvil particular que cruzaba la carretera sur de la Alameda, en aquellos momentos. El oficial al mando del pelotón destacado en aquel punto, para hacerse respetar, desenvainó el sable y ordenó igual acción a sus subordinados y los obreros que creyeron que la tropa iba a cargar, arrojaron sobre ella una lluvia de piedras, que arrancaron de las entrevías de la línea de tranvías, y se dispararon por ambas partes una granizada de balazos al aire, que alcanzaron a producir pavor y miedo en las multitudes estacionadas en los alrededores y habitantes de las casas vecinas al lugar del suceso, que tranquilamente deseaban presenciar el mitin.

De los incidentes resultaron levemente heridos el oficial señor Carvallo, de la 6.a Comisaría, y los guardianes terceros de la misma, señores Abel Verdugo y Felipe Salazar, a consecuencia de las pedradas que recibieron.

Entre los atacantes no hubo heridos, ya que la tropa disparó al aire.

A poco de producirse el incidente, llegó el Prefecto de Policía, quien calmó la excitación de los obreros, ordenando además que toda la tropa de policía, que se había enviado para resguardar el orden, se estacionara en la calle de Alonso Ovalle.

En la Avenida Matta, también se produjeron algunos incidentes que tuvieron como consecuencia la destrucción de algunos automóviles de alquiler.

En la Avenida Independencia, fué atacado el automóvil en que viajaba el secretario de la Intendencia, señor Pedro Daza R., pero sin mayores consecuencias.

Estos incidentes, que son casi inevitables en manifestaciones públicas a las que concurren no solamente los elementos serios y prestigiosos del proletariado chileno, son, por lo general, iniciados por elementos exaltados y bullangueros que no pertenecen a nuestras colectividades obreras, cuya seriedad y cultura ha sido siempre reconocida por todos. Así también nos lo manifestaron algunos dirigentes obreros.

UN RASGO SIMPATICO EN CELEBRACION DEL DIA DEL TRABAJO

Sin duda alguna que una nota característica de las fiestas del trabajo, que, como lo decimos, se celebraron simultáneamente ayer en toda la República, la constituyó el raid de aviación ejecutado por uno de nuestros hábiles pilotos, el oficial de Ejército señor Emilio Teuschaens.

Este raid fué motivado por una comunicación que el Director de las Fuerzas Aéreas, General señor Contreras, recibió anteayer de los obreros del Mineral de El Teniente.

Dicha comunicación es del tenor siguiente:

"Sewell, Abril 29.— General Contreras.—Escuela de Aviación —Espejo.—Domingoo 1.o de Mayo, 2 P. M., celebrarán gran mitin homenaje fiesta e inauguración de nuestro estandarte. Obreros de este mineral verían con verdadero orgullo ese mismo día volar sobre el campamento del mineral el avión "El Teniente".

Pondríamos banderas indicando rumbo al aviador.

Saludos.—**Agustín Loyola**, presidente.—**Martín Barahona**, secretario.—**Mateo Lavanderos**, tesorero."

La respuesta a esta comunicación fué la siguiente:

"Avión De Havilland "Mineral El Teniente", procurará cumplir los deseos de los esforzados y patriotas obreros.—Contreras.— Santiago, 30 de Abril de 1921."

En la noche del mismo Sábado, el General señor Contreras dió orden al teniente señor Teuschaens que se alistara para que en el avión que los mismos mineros de El Teniente habían donado a la Aviación Militar, se trasladara a Rancagua, al día siguiente, es decir, ayer.

En efecto, ayer, a la 1.30 de la tarde, el teniente Teuchaens, llevando como pasajero al mecánico señor Rojas, emprendía vuelo en dirección al sur.

Sin ningún accidente y habiendo efectuado un feliz viaje, el avión "El Teniente" llegaba a San Fernando, a las 2.10. Aquí el teniente Teuschaens hizo algunas volaciones de bastante interés, que fueron admiradas por las multitudes que se habían estacionado en las calles. Poco después, el avión emprendía rumbo hacia Rancagua, a donde llegó a las 2.30.

El entusiasmo que despertó en esta ciudad la vista del avión fué inmenso; las numerosísimas personas que pululaban por las calles, aclamaron al aviador. El teniente Teuschaens evolucionó con su máquina por sobre la ciudad durante 20 minutos más o menos, ejecutando diversos vuelos de acrobacia a una altura de 30 metros. Estas pruebas de dominio de la máquina fueron calurosamente aplaudidas.

Momentos después el público estacionado en las calles pudo darse cuenta que el aeroplano se dirigía al Mineral de El Teniente.

A las 2.50 el avión llegaba a Sewell, marcando el altímetro 12,000 piés, a la planta misma del mineral. En esos momentos los mineros celebraban la fiesta del trabajo, con la bendición del estandarte social. Aquí las manifestaciones de entusiasmo fueron mayores, lo que fácilmente se comprende, ya que los trabajadores veían cernirse por sobre el mineral al avión que venía como a encarnar sus más caros sentimientos patrios.

Debido a la situación que ocupa Sewell, pues se encuentra entre cerros, el teniente Teuschaens pudo ejecutar algunas limitadas pruebas, las que fueron muy aplaudidas.

Poco después el avión regresaba nuevamente a Rancagua, aterrizando en el fundo de don Jorge Vial.

Aquí fué recibido por el Intendente de la provincia y una numerosa comitiva, quienes felicitaron calurosamente al experto aviador, teniente Teuschaens, siendo invitado luego después por la familia Bravo a su residencia.

A las 5, el teniente Teuchaens después de evolucionar por sobre Rancagua, se dirigía con rumbo a Santiago, a donde llegó 30 minutos después.

EL PRESIDENTE DE LA REPUBLICA PRESENCIA LA MANIFESTACION OBRERA DESDE LOS BALCONES DE SU CASA HABITACION

VISTA PARCIAL DE LA CONCURRENCIA AL MITIN DE AYER.

UN DISTINGUIDO CATEDRATICO NORTEAMERICANO

Mr. JOHN W. GILMORE, PROFESOR DE INTERCAMBIO Y ORGANIZADOR DE LA EDUCACION AGRICOLA DE ESTADOS UNIDOS

Se encuentra entre nosotros desde hace algunos días, el profesor de intercambio y organizador de Educación Agrícola en Estados Unidos, señor John W. Gilmore.

La Universidad de California ha enviado a su congénere de esta capital las siguientes referencias sobre Mr. Gilmore:

"En 1835, un escocés apellidado Landrum que admiraba el Oeste de los Estados Unidos, se trasladó de uno de los pequeños valles en las montañas del centro de Tennessee hacia las selvas vírgenes del Condado Blanco en Arkansas. Edificó una casa de madera entre cuyos muebles principales figuraban ruecas y telares. Cerca de esta habitación construyó una bodega para ahumar y preparar carnes, secadero para frutas y una herrería para fabricar y reparar toda clase de herramientas.

En el hogar mencionado nació John Gilmore, 49 años há. Durante su infancia sus padres se trasladaron al Fuerte Worth en Texas donde él ayudó a instalar la lechería de una hacienda, asistiendo al mismo tiempo a los colegios públicos. Se graduó en 1893.

Inmediatamente después se incorporó a la Escuela de Agricultura de la Universidad de Cornell, en Ithaca, Estado de New York. Su instrucción estuvo principalmente a cargo de los profesores Roberts, Bailey, Law, Caldwell y Wing, eminencias en la enseñanza de la Agronomía. Además de estudiar, trabajó en la hacienda anexa a la Universidad, relacionando bien la ciencia y la teoría de la agricultura con la práctica. Recibió el título de bachiller en Ciencias Agrícolas en 1897.

Sucedió que en el año 1897 el progreso agrícola de los Estados Unidos llamó profundamente la atención del virrey de la provincia de Hupeh, en la China, quien se fijó especialmente en la calidad de sus productos y en el hecho de que este país producía lo suficiente para abastecerse a sí mismo y una cantidad considerable para la exportación. Llegó a la convicción de que su país podía hacer lo mismo si se le proporcionaba la instrucción debida. Por esto, el señor Gilmore, acompañado del señor Brill, se fué a Wuchang en la China, donde fundó bajo los auspicios del Gobierno, la primera Escuela Agrícola de la China con su correspondiente sección experimental. Fué éste el principio de un movimiento a favor de la educación agrícola en la China que ha llegado a tomar grandes proporciones.

En 1900 se consideró conveniente que los extranjeros salieran de la China por un tiempo, debido a la revuelta de los boxers. Por esto, el señor Gilmore pasó cerca de un año viajando por la India, Java y otros países tropicales donde estudió los aspectos prácticos y económicos de la producción del té, del café, del indigo, de la goma y de varias fibras usadas en el comercio.

Cuando se restableció la paz en las Filipinas en 1901, se confió al señor Gilmore la tarea de fundar escuelas agrícolas en esas islas en conformidad con el sistema norteamericano de educación que se había ya implantado. Atendiendo a este trabajo y al Departamento de Agricultura establecido poco antes, pasó dos años, durante los cuales estudió detenidamente las islas, en frecuentes viajes, obteniendo así la base de conocimientos sobre la cual estableció un sistema progresivo de educación agrícola. Se ha completado recientemente esta obra con la fundación de una Escuela Superior de Agricultura en Los Baños, que depende de la Universidad de las Filipinas.

En 1902 el señor Gilmore fué llamado a enseñar en la Universidad de Cornelle. Su trabajo, por entonces, consistió en la investigación y enseñanza de la agricultura y de ayudante que fué al principio, pasó después a ser profesor de la Universidad. Recibió el título de Maestro en Ciencias Agrícolas en 1906.

El archipiélago de Hawaii, que había sido incorporado por entonces a los Estados Unidos, en conformidad con las leyes federales, tenía derecho a la organización de una escuela agrícola.

Se invitó al señor Gilmore para que estableciera dicha escuela y se le nombró su presidente en 1908.

Durante los 5 años siguientes, se eligieron y compraron las tierras destinadas a la nueva institución; se construyeron los edificios, se organizó un cuerpo docente, se aprobó un plan para el desarrollo de la institución adoptando una distribución de los estudios sobre la base de la educación superior. Esta escuela ha ensanchado últimamente su campo de acción hasta transformarse en una Universidad sin que se hayan cambiado materialmente sus tendencias primitivas.

En 1913 el Departamento de Agricultura de la Universidad de California amplió su campo de acción debido al nombramiento de Thomas F. Hunt, como su Decano y Director. Fué él quien, con la aprobación del Presidente de la Universidad, invitó al señor Gilmore para asumir la dirección de la Sección de Agronomía recién creada y también para administrar las tierras destinadas a este objeto en Davis, Kearneyarkin Imperial Valley. Durante los años posteriores a este nombramiento, esta obra se ha ido desarrollando, aumentando más y más su círculo de influencia. Un gran número de estudiantes han llegado a esta sección para estudiar allí sus ramos fundamentales y el Estado se ha beneficiado grandemente debido a las investigaciones referentes a la rotativa de las cosechas, a la preparación de cosechas más productivas y estudios análogos.

El señor Gilmore ha adquirido, por lo tanto, una vasta experiencia con respecto a todas las fases del desarrollo agrícola y, debido a sus numerosos viajes, está en situación de ilustrar su trabajo con muchos datos de interés.

Además, el profesor Gilmore colabora a la obra del Departamento de Agricultura de los Estados Unidos y es:

Miembro de la Asociación norteamericana pro-progreso de las ciencias;

Miembro vitalicio de la Asociación Genética norteamericana;

Miembro de la Sociedad norteamericana de Agronomía;

Miembro de la Asociación Asiática de Norte América;

Miembro de la Sociedad norteamericana de Sigma Xi; y miembro de la Sociedad de Alpha Zeta".

TALAJE

Treinta cuadras alfalfa se dan en arriendo para temporada invierno. Verlas y tratar: Fundo "LA ESPERANZA", Camino SANTA ROSA, Kilómetro 13.

PATENTES DE INVENCION

Al Ministerio de Industria y Obras Públicas se han presentado los siguientes inventores pidiendo que se les conceda patente de privilegio por los inventos que se indican:

El señor **FRANK CHARLES MARQUARDT** para "Un mecanismo registrador para la impresión de planchas registradores de máquinas de imprenta".

Don **CIRILO E. OVALLE TORO**, para "Un aparato protector salvavida aplicable a tranvías y ferrocarriles".

Se da este aviso en cumplimiento de las disposiciones reglamentarias correspondientes y a los efectos de las oposiciones o reclamos que pudieran presentarse.

El Jefe de la Oficina de Patentes de Invención.

M-9

DON ADOLFO CALDERON SILVA

Anteayer dejó de existir el señor Adolfo Calderón Silva, que desempeñó por espacio de catorce años el cargo de promotor fiscal en lo criminal de esta capital.

El señor Calderón era un antiguo y meritorio servidor público. Desempeñó con acierto los cargos de Gobernador de Ovalle, juez letrado del mismo departamento y en el de La Serena; Ministro suplente de la Corte de Apelaciones de esta capital; Defensor de Menores de Valparaíso y Fiscal de la Corte.

Muere el señor Calderón Silva a la edad de 80 años.

Su desaparecimiento na causado una dolorosa impresión en los círculos judiciales y sociales, en donde se le estimaba profundamente por sus dotes de caballerosidad y su acrisolada rectitud dentro de las diversas manifestaciones de su actuación como servidor y como ciudadano.

Sus funerales se efectuaron ayer privadamente, por expresa disposición suya.

Celebración del Centenario de Mitre

El 26 de Junio de este año se conmemora el Centenario del nacimiento del General Mitre y con tal motivo una Comisión Directiva, con numerosas ramificaciones en todos los clubs, sociedades literarias y artísticas y centros culturales de la República Argentina, se prepara a celebrar dignamente esta fecha.

Preside esta Comisión Directiva el Dr. don Norberto Piñero, que ha sido Ministro de Hacienda de la vecina República, Ministro de Argentina en Chile y una de las personalidades más distinguidas de Buenos Aires, quien está interesado en dar a estas festividades el mayor relieve posible.

COLON

los mejores cigarrillos con tabaco hebra.

20 cts. paquete

LA MANIFESTACION DE AYER EN EL AERO CLUB

SE EFECTUA CON TODO EXITO

En la tarde de ayer se verificó en el Aero Club una manifestación en honor de su presidente don Jorge Matte Gormaz, que, como se sabe, presidirá la Embajada que va al Brasil y a otros país del Atlántico en representación de nuestro país.

Especialmente invitados concurrieron los señores Ministros del Brasil, Uruguay y Argentina, el Encargado de Negocios del Brasil, el adicto militar uruguayo, el Cónsul General del Uruguay señor Pacull, los Generales señores Pinto Concha y Contreras Sotomayor, el Almirante Zegers, numerosos jefes y oficiales del Ejército, algunas personalidades políticas y sociales y representantes de la prensa.

En el momento oportuno, el vice-presidente del Aero Club, señor Cornelio Saavedra, ofreció la manifestación en conceptuosos términos, a nombre del Aero Club de Chile. Hizo resaltar la importante labor desarrollada por el señor Matte en la institución que preside. Además, se refirió de paso a la misión que le ha confiado el Gobierno, misión que estima ha de constituir para él una de las mejores pruebas de su preparación y dedicación a los intereses del país.

El Ministro de Relaciones, señor Jorge Matte Gormaz, agradeció en un breve y sincero discurso los conceptos emitidos por el señor Saavedra, a nombre de la institución a la cual él ha dedicado sus mayores esfuerzos. Refiriéndose a la importante misión que le ha confiado el Gobierno ante los países del Atlántico, tuvo felices palabras que interpretan fielmente el pensamiento del Gobierno y del pueblo chilenos hacia los países hermanos del Brasil, Argentina y Uruguay.

A continuación, el Almirante señor Vicente Zegers, en patrióticos conceptos, esbozó a grandes rasgos la personalidad y labor desarrollada por el señor Matte, que recibe en esta oportunidad un merecido estímulo a sus revelantes condiciones de estadista y de político.

Tanto las palabras del señor Ministros como la de los señores Saavedra y Zegers fueron recibidas con calurosos aplausos.

En seguida las distinguidas personalidades concurrentes a la manifestación fueron invitadas a un bien servido lunch.

ASISTENTES A LA RECEPCION DE AYER EN EL AERO CLUB.

Universidad Popular "Lastarria"

Anteanoche, el profesor don Evarismo Molina dió comienzo, ante numerosa asistencia, a su curso de Ciencias Económicas y Sociales.

Las clases que se verificarán hoy son las siguientes:

Primer curso.— Cátedra: Castellano. Profesor: Rudecindo Ortega.

Segundo curso.— Cátedra: Física. Profesor: Arturo Piga.

Local: Universidad de Chile. Hora: 9 P. M.

La matrícula está abierta en el mismo local.

CRONICA POLICIAL

Pendencia a cuchillo

En la tarde de anteayer se encontraban en una cantina Vicente Herrera y Manuel Olivares.

Dichos sujetos, en una amena y picaresca charla, acompañadas de repetidas libaciones, veían transcurrir blandamente las horas.

La inspiración alcohólica había tocado los lindes de lo suprasensible y la palabra un tanto torpe en un principio había adquirido una facilidad admirable.

Sin embargo, el demonio que duerme en el fondo del alcohol, muy pronto hizo presa de los ánimos de estos dos amigos, y de la conversación superficial y ligera pasaron a las cuestiones graves de carácter personal, y muy pronto la cordialidad reinante desapareció como por encanto.

A la palabra brusca siguió muy pronto el ademán violento y amenazador y sintiendo ambos que el espacio se les hacía estrecho, salieron a la calle. Aquí, sacando a relucir el clásico cuchillo, trabaron una reñida pelea.

En estos momentos, la policía hizo su aparición, conduciéndolos a la comisaría donde se les curaron las numerosas heridas.

Detenidos por diversos delitos

Han ingresado a las Sección de Detenidos 144 reos, de los cuales 82 son por ebriedad, 22 por vagancia y el resto por diversos delitos.

Robo de tapones de la luz eléctrica

Anteayer fué sorprendido el sujeto Juan de la L. Nilo, en los precisos momentos en que de una casa particular se robaba los tapones de la luz eléctrica.

Dicho individuo será puesto hoy a disposición del juez de turno.

Sin patente

Por no tener la patente municipal correspondiente, fueron detenidas 7 carretelas.

No sabían lo que hacían

Se ha presentado a la comisaría don Rosario Grecco, manifestando que al llegar a su casa sorprendió a los sujetos Ramón Pimontil y Manuel López, que estaban en el interior.

Estos sujetos, al preguntarle lo que hacían, dice el señor Grecco, que no supieron darle razón de ello.

"COMBATIR EL ALCOHOLISMO ES DEBER DE PATRIOTISMO".

CASA E. TURRI

SANTIAGO — Pasaje Balmaceda 0 | BUENOS AIRES — Galería Güemes 356 | VALPARAISO — Prat 118

CAMBIO General de Monedas

Es la casa recomendada por los Bancos, Embajadas, Legaciones y Consulados. COMPRA y VENTA de toda clase de monedas y billetes de Banco por grandes y pequeñas cantidades, a los mejores precios de plaza.

Sociedad "La Estrella Blanca"

CONSTITUCION DEL DIRECTORIO

Con fecha 30 de Abril se constituyó el Directorio de la Sociedad "La Estrella Blanca", quedando formada la Mesa Directiva en la forma siguiente:

Presidente el señor Joaquín Echeverría Alamos; vice el señor Ismael Valdés Alfonso; secretario, el señor Manuel Merino Esquivel; pro-secretario, el señor Ascanio González; tesorero, el señor Arturo Matte Larraín.

Se tomaron, además, los siguientes acuerdos:

1.o Abordar preferentemente tres puntos del programa social, a saber: Recoger a los menores de 12 años vagos, abandonados y maltratados por sus padres;

Proteger a los penados que cumplen sus condenas; consiguiéndoles el indulto o disminución de la pena a los que observen buena conducta; facilitarles albergue y trabajo a su salida; y

Establecer una Sección Jurídica gratuita para los reos pobres que no tengan medios de defensa y muy especialmente para aquellos que sean inculpados indebidamente.

2.o Enviar al señor Ministro de Justicia una nota solicitando la creación de una Escuela Pública en la Cárcel de cada ciudad.

3.o Solicitar del señor Director de la Penitenciaría, Presidio y señor Administrador de la Casa Correccional de Mujeres, el envío con un mes de anticipación de una lista de los penados que cumplan sus condenas, en la cual se detalle la conducta que han observado y el oficio a fin de buscarles trabajo.

4.o Dirigirse a los establecimientos de caridad pública y privada con el objeto de buscar albergue a los niños menores de 12 años y niñitas menores de diez.

5.o Solicitar del Gobierno o de los particulares un local para fundar el Patronato de Excarcelados.

6.o Establecer la Sección Jurídica en la Sección de Detenidos pidiendo a los abogados socios de la institución, concedan una hora gratuita al día para la defensa y consulta de los reos y familias pobres; y

7.o Dirigirse a las colonias extranjeras, Centros de Estudiantes Católicos, Federación de Estudiantes dándoles a conocer el programa de la Sociedad, pidiéndoles su concurso.

VIDA ESTUDIANTIL

Academia de Medicina

La apertura del período de sesiones ordinarias de esta institución se llevará a efecto el Viernes 6 de Mayo, a las 9 1|2 P. M., en el local de la Asociación Nacional de Estudiantes Católicos (Huérfanos 1028).

En esta sesión se procederá, en conformidad a los estatutos, a elegir el nuevo Directorio, para cuyo efecto se encarece la asistencia a todos los miembros de la Academia.

Estudiantes de Farmacia

Se avisa que según acuerdo del Directorio, las elecciones se verificarán el Sábado 7 de Mayo. El secretario hará las inscripciones los días Lunes, Miércoles y Viernes, de 2 a 5 1|2 en el Pedagógico, y de 2 a 6 en la Escuela de Medicina e Instituto de Higiene los días Martes y Jueves.

Comité pro-candidatura estudiantil Rudecindo Ortega

Anoche se verificó una reunión del comité encargado de llevar como candidato a la presidencia de la Federación de Estudiantes a Rudecindo Ortega.

Se acordó tener una nueva reunión para el próximo Miércoles en la que se hará el programa con su redacción definitiva. Se cambiaron ideas de alta importancia, cuya resolución quedó pendiente para la reunión próxima. Además, se autorizó al tesorero para que destine la suma necesaria para los gastos de propaganda que se hará con toda difusión.

BOY - SCOUTS

LA ROMERIA DE AYER A LA TUMBA DE DON ALCIBIADES VICENCIO

Ayer en la mañana, los scouts de esta capital, han rendido un sentido homenaje a la memoria del fundador del scoutismo nacional, doctor Alcibiades Vicencio, con motivo del octavo aniversario de su muerte.

En efecto, más o menos a las 9 A. M. se reunían al pié de la estatua El Scout, las diversas brigadas de Santiago, entre las cuales se contaban la Alcibiades Vicencio, la Manuel Rodríguez, la Federico Errázuriz, la Benjamín Franklin, la Brigada Educación N.o 1 de la Escuela Normal de Niñas N.o 3, y muchas otras, las que correctamente organizadas se pusieron en marcha en dirección al Cementerio General. Precedía a la columna de scouts la Banda del Regimiento Carabineros, la que durante el trayecto tocó sentidas piezas.

Llegados los scouts ante la tumba en que se guardan los restos del doctor Vicencio, depositaron hermosas flores.

Hizo uso de la palabra, en este acto, el señor Héctor Fuentes, a nombre del Directorio General, el señor Rafael Gil, a nombre de la Brigada Alcibiades Vicencio y el scout Maggi, a nombre de esta misma brigada.

La Brigada Educación N.o 1, amenizó con sentidos trozos de canto este homenaje de afectuoso recuerdo para el fundador de la institución.

Terminada esta ceremonia, las brigadas de scouts se dirigieron a la estación Mapocho, donde desfilaron ante el Directorio General, ahí reunido, para disolverse en seguida el desfile.

Discurso del señor Rafael Gil, a nombre del Directorio General

"Señores, scouts:

La Brigada Alcibiades Vicencio, que lleva inmaculado el nombre del primer presidente y fundador del scoutismo nacional, ha querido exteriorizar esta manifestación al nunca olvidado doctor Alcibiades Vicencio.

El año 1909, justamente en la misma época en que los labradores principian a preparar la tierra, para esparcir en ella la semilla del fruto que desean cosechar, precisamente en esa misma época, desembarcaba en playas chilenas el gran general inglés Sir Robert Baden Powell, que, cansado de tanto guerrear, por darle laureles a su patria, también quería participar con estos labriegos del trabajo fecundo de la tierra. Este gran hombre traía a estas fértiles tierras de Chile, la semilla de un fruto que hasta entonces era desconocido en el orbe.

En su camino se encontró con grandes admiradores, tales como Vicencio, Cabezas, Casas Espínola, Pinto Concha, Alfonso, Figueroa y muchos otros; el primero de éstos le pidió que en una conferencia pública diera a conocer las bondades de sus semillas y la calidad del fruto que podría dar.

Es así, señores, como a mediados del mes de Abril de 1909 el general Baden Powel, ante un selecto y entusiasta público, daba en el salón de honor de la Universidad de Chile, una conferencia sobre el tema que el doctor Vicencio le había encomendado. En esta misma noche, bajo la presión del entusiasmo de la juventud y el noble espíritu de Vicencio, se declaraba fundada en Chile, la institución de los boy-scouts.

En su lucha constante, después de haber fundado desde el Sama al Cabo de Hornos y desde los más altos picachos andinos hasta el inmenso Océano Pacífico, las nobles brigadas de scouts, que con tanto entusiasmo imitaba al gran general inglés, cansado y enfermo de tanto trabajar en pro de la humanidad, caía en cama para no levantar más; pero qué importa, señores, que la parca haya tronchado el roble, cuando su semilla merodea en sus contornos y vigoriza nuevos arbustos.

Ya que el momento es oportuno recorderé la más sublime de sus alocuciones pronunciada a los scouts al efectuar la ceremonia del juramento de la bandera, en la más grande de las excursiones efectuadas al sur del país.

Al rayar el alba, en el interior de un bosque virgen de la araucanía y después de levantados los muchachos, el doctor Vicencio les dirigió la palabra a los scouts en los siguientes términos:

"Jóvenes scouts:

Sois los hijos de una tierra de heróica tradición.

La cuna de este pueblo se meció al eco vibrante del canto épico, y su bandera, que es como la encarnación del valor y de la gloria de una raza, sólo ha conocido el flamear de la victoria.

Al sellar nuestro compromiso de honor sobre sus colores triunfales, es la patria que surge radiante de vuestro civismo juvenil".

Ya podemos ver la nobleza de carácter que en sus actos le inspiraba; todo por la juventud, todo por los niños y todo por la humanidad, y este es el motivo que por octava nos reune en este campo santo para depositar una vez más en esta tumba, las tiernas flores recogidas en el campo, por las manos infantiles de los niños".

EDUCACION

Centro Femenino de Estudio

Desde el 1.o de Mayo reanuda este Centro sus clases con toda actividad.

Como restan pocas vacantes, se advierte a las personas que se interesen por ingresar a las clases, que pueden inscribirse en Moneda 629, de 10 a 12 A. M. y de 4 1|2 a 5 1|2 diariamente.

Damos a continuación la lista de las clases, precios y nombre de los profesores:

Piano: maestro Hugel. Socias y no socias, $ 30.

Declamación: maestro Ortúzar: Socias, $ 10; y no socias, $ 15.

Tallado en madera: maestro González. Socias y no socias, $ 10.

Canto: Señorita Cabrera. Socias y no socias, $ 15.

Las clases de inglés, francés, Literatura, Filosofía, Higiene y Labores, gratuitas para las socias y $ 5 para las no socias.

Próximamente se avisará lo concerniente a las clases de pintura y cestería.

COMERCIO

MATADERO PUBLICO

ENCIERRA DE HOY

1.o Mayo.

Ganado mayor	
Bueyes	58
Novillos	41
Vacas	262
En vara	64
Total	425

Ganado menor	
Corderos	1,058
Cerdos	389
Terneros	62
Total	1,509

ATENCION

UNICA OCASION

30 o|o DE REBAJA

CASIMIR inglés doble ancho, mt. a	$ 8.00
BAYADERAS de lana, mt. a	$ 12.00
BAYADERAS de lana, mt. a	$ 25.00
TERCIOPELO de lana, mt. a	$ 15.50
TERCIOPELO de lana, ancho 140, mt. a	$ 23.50
TERCIOPELO de lana, ancho: 120, mt. a	$ 20.00
PAÑO Dama, mt. a	$ 22.00
ESTAMBRE de lana, última moda, mt. a	$ 24.00
ASTRAKAN de lana, 15 colores de moda, mt. a	$ 35.00
FRANELAS, saldos, mt. a	$ 3.00
FRAZADAS, 160x210, c|u. a	$ 46.00
FRAZADAS, 150x200, c|u. a	$ 43.00
FRAZADAS, 170x220, c|u. a	$ 50.00
FRAZADAS, saldo, c|u., a	$ 35.00
SOBRECAMAS floreadas, c|u. a	$ 45.00
SOBRECAMAS Satín Raso, c|u. a	$ 49.00
Liquidamos un saldo de Blusas de punto, c|u. a	$ 15.00

LAS DOS CALIFORNIAS

AHUMADA 310 Y 314 - TELEF ING. 438 Y 438-A

MARTINEZ, BLANCO Y CIA.

GUIA DE CORREDORES DE LA BOLSA DE COMERCIO

LUIS RAMIREZ SANZ
AUGUSTO OVALLE CASTILLO
Bandera 55 — Teléfono 2511

CIGARRILLOS **FARO** 20 centavos paquete.

GUIA PROFESIONAL

ABOGADOS

ARTURO ALESSANDRI RODRIGUEZ
FERNANDO ALESSANDRI R.
VICTOR ACEVEDO LECAROS
Estudio: Morandé 289 (altos). Teléfono 638. Solamente de 4 a 6.

ERNESTO BARROS JARPA
CESAR JIMENEZ FUENZALIDA
Gálvez 88. Teléfono 1845.

ERNESTO BIANCHI TUPPER
Oficina: Huérfanos 1112, segundo piso, teléfono 709.
Domicilio: Serrano 174. Teléfono 1084.

LUIS MALAQUIAS CONCHA S.
Asuntos civiles, criminales, accidentes, apelaciones. Compañía 1065, Casilla 1038.

NAZARIO CHACON DEL CAMPO
Traslado su estudio a Compañía No. 1034, Casilla 3211.

PEDRO DAZA BRANTES
LIVIO ROJAS ARAVENA
Morandé 440—Casilla 228.

BERNARDO GOTSCHLICH
ABOGADO
Morandé 450, Oficina 58, Casilla 2708.—Particiones, apelaciones, sociedades, cooperativas, etc.

FIDEL MUÑOZ RODRIGUEZ
GUSTAVO CANO FEEL
Abogados
Huérfanos 1163, Bolsa Productos.

JORGE ERRAZURIZ TAGLE
LUIS A. QUINTEROS T.
Amunátegui 301, Teléf. 633, Casilla 2593.

LADISLAO ERRAZURIZ
HERNAN LEIGH BANADOS
De 3 a 5. Alameda 1902.

NICANOR ELGUETA
Galería Alessandri 19-A. Teléfono 586. Juicios civiles y comerciales.

DANIEL FELIU Y OSCAR FELIU H.
Merced 557. Teléf. 582. Cas. 3277.

FERNANDO ERRAZURIS TAGLE
Notario-abogado. Bandera 845, Casilla 926. Teléfono 3324.

GALV. GALLARDO NIETO
Ahumada 168, altos. Teléf. 2343.

MANUEL GAETE FAGALDE
Notario-abogado. Huérfanos 1242. Teléfono Inglés 1355. De 9 a 12.50
Domicilio: Vergara 261.

DOCTOR ARNALDO GUERRA
Especialmente asuntos criminales. Estudio y domicilio, San Pablo 1079.

OSVALDO HEVIA L.
Morandé 344. Casilla 1831.

GUSTAVO KALTWASSER DIAZ
Huérfanos 1175. Casilla 855.

MIGUEL LUIS LAGOS
Abogado Banco Hipotecario de Chile. De 4 a 5 y media. Casilla N.o 1455.

BERNARDINO LEIVA
Abogado. Bandera 552.

LORENZO MONTT
AMBROSIO MONTT WILMS
Compañía 1207. Teléfono 2307.

MANUEL MERINO E.
LUIS MERINO E.
Agustinas 584. Teléf. 2077. Casilla 2247. De 4 a 5.30.

MANUEL OLIVA
Galería Alessanri 15-A. Juicios civiles, comercio y criminales.

ANTONIO PLANET C.
Abogado. Especialmente cuestiones comerciales. Estudio: Bandera 575. Oficina 34. Casilla 4034. Teléfono Inglés 1137. De 3 a 5 P. M.

ROBERTO DE PETRIS
San Diego 65. Teléfono 156. Casilla 4044. Juicios, civiles, criminales, comercio.

ALFONSO REVECO
Juicios civiles, criminales, comerciales. Nueva York 59 (frente Bolsa). Teléfono 455.

RAMON SEGUNDO JIMENEZ
Abogado. Galería Alessandri 17. Piso 2.o, 10-11 y 4-6.

CARLOS SALAS HERRERA
Abogado. Bandera 552. Casilla No. 3366. Teléfono 2177.

LISANDRO SANTELICES E.
Morandé 450. Especialmente: Asuntos comerciales, particiones y juicios sobre propiedades.

HUBERTO SALGADO GALLARDO
Causas militares, civiles, criminales, Bandera 152.

ENRIQUE TAGLE MORENO
Estudio: Compañía 1293.

EMILIO TAGLE RODRIGUEZ
Abogado. Huérfanos 840. Teléfono N.o 2018. Atiende preferentemente asuntos comerciales y mineros.

LEOPOLDO URRUTIA
Banco Hipotecario de Chile. De 2-5. Domicilio: Santa Rosa 128. Teléfono 2223.

LUIS FIDEL YAÑEZ
Defensor de Ausentes y de Obras Pías. Moneda 1935. Teléfono 191.

HUMBERTO YAÑEZ VELASCO
Compañía 1223. Teléfono 1614.

INGENIEROS

ALFREDO LEA-PLAZA
Santiago. Huérfanos 2334. Oficina Moneda 1168. Teléfono 137.

MEDICOS

DR. AMENABAR OSSA
Oculista, 14 años Europa, 3 años Médico-Director Hospital de Ojos Condado Stafford (Inglaterra). Merced 494. De 1.30—4. Teléfono 602.

DR. ARNELLO
Cirugía. Anestesia general. Venéreas. García Reyes 17. De 12—3. Hospital San Vicente 4—6.

DR. ITALO ALESSANDRINI I.
Cirugía y ginecología. Consultas: de 1 a 3. Merced 324. Teléfono 3555.

AFECCIONES DEL PULMON
y sistema nervioso. Rayos X. Dr. Fontecilla. Regresó de Europa. 2—4 Delicias 1626.

DOCTOR ALCAINO
Oídos, nariz, garganta. Dieciocho 257. Teléfono 257. Consultas de 2 a 5. Regresó.

DOCTOR AMARAL
Estudios Europa. Partos y enfermedades señoras. Catedral 1964.

DR. ALONSO ACUÑA R.
Medicina interna. De 2 1|2-4, Moneda 1035.

Dr. AGUILAR
Cirugía general. Ginecología, Sífilis.
De 1 a 3.— San Isidro 229.

DR. BISQUERT
Vías urinarias. Sífilis. Moneda 859. De 3 a 6. Casilla 2563.

DR. JULIO BUSTOS
Médico de Ciudad de Santiago.—Medicina interna, niños, sífilis. Recoleta 707. De 2 a 4.

DR. BORQUEZ SILVA
Estudios Europa. Pulmón, corazón, Estómago, Intestinos. Rayos X, 3 a 6. A. Prat 80. Teléf. 18, Matadero.

DOCTOR BUSTOS
Oculista. Trasladóse Merced 315. Consultas 1 a 4.

DR. ARTURO BARRAZA A.
Vías urinarias, sífilis. Puente 557. De 3 a 6.

DR. CASTAÑEDA IGLESIAS
Ex-médico residente Hospital Niños. Catedral 1882. Teléfono 254. De 1 1|2 a 3 1|2.

DR. BRAGA CASTILLO
Rayos X. Merced 136. Teléfono 1393. Consultas: de 9 a 10 y de 1 a 4.

Dr. MANUEL CALVO MACKENNA
Médico Pensionado San Vicente. 1 a 3. Santo Domingo 1412. Teléfono 598.

DR. PEDRO CONTRERAS A.
Consultas: Lunes, Miércoles y Viernes: 2-4. Compañía 1470.

DOCTOR CAMPOS MENDEZ
Medicina interna. Enfermedades y desórdenes sexuales, 10-3. Compañía 2855.

DOCTOR CHARLIN
Profesor enfermedades de la vista. Consultas 3-6 P. M. Compañía 2115. Regresó.

DR. LEONIDAS CORONA T.
Laboratorio Clínico. Delicias 868. (Frente a Estado). Consultas: de 4 a 6. Teléfono 2483.

Dr W. E. COUTTS
Regresó. Sífilis. Vías urinarias. Consultas, de 3 a 5. San Martín 372.

DOCTOR CORREA CORTES
Medicina interna. Sífilis. De 1 y media a 3 y media. Echaurren 48. Regresó.

DR. LUCIO CORDOVA
Regresó de Europa. Medicina general, Monjitas 330.

DR. CASTRO OLIVEIRA
Garganta, nariz, oídos. Estado 62. De 3 a 6.

DR. ALDO CONTRUCCI
Estudios Europa. Medicina interna. Sífilis. San Antonio 451. 2 a 4. Teléf. 188, Providencia.

DOCTOR DIAZ VELASCO
Medicina interna. Niños. Sífilis. 1 a 4. Vergara 474. Teléfono 236. Parque.

DR. I. DIAZ MUÑOZ S.
Medicina general. Vías urinarias. Consultas de 2-4. Bandera 574.

DR. PAULINO DIAZ
Moneda 1963. Teléfono 1178. De 1 1|2 a 4. Especialmente Piel, Venéreas.

DOCTORA JUANA DIAZ MUÑOZ
Especialista enfermedades señoras y niños. Consultas: 4 a 6. Delicias 540-A.

DOCTOR EYZAGUIRRE S.
Medicina general. Niños. De 2 a 5. Agustinas 2342.

DR. EUGENIO DIAZ LIRA
Cirugía de niños y ortopedia.—Agustinas 1270. Teléfono 2285.

DR. RICARDO DONOSO
Estudios en Europa. Medicina interna, especialmente pulmón, corazón. Agustinas 619. De 1.30 a 3.30.

Dr. A. DIMITSTEIN G.
Medicina general, especialmente Corazón, Estómago y Pulmón.
De 1 1|2-4. San Antonio 275.

DR. ESPINA
Rayos X. Medicina interna. Estudios Europa. Delicias 1228 esquina Gálvez. Teléfono 2102. De 1,30 a 4.

DR. JULIO EASTMAN
Catedral 2673. De 1.30 a 3.30 Teléfono 2637. Casilla 1571.

DR. FUENZALIDA BRAVO
Profesor enfermedades niños. Merced 560. Teléfono 1721. De 2 a 4.

ARTURO FRITZ
Medicina general. Jefe Policlínica. Piel y sífilis. De 2 a 5. Huérfanos 1353.

Dr. ENRIQUE GONZALEZ H.
Estudios Europa. Especialmente estómago, intestinos, hígado, diabetes, obesidad, reumatismo. Ejército 644. De 2—4.

DR. GARCES BAEZA
Medicina interna, especialmente corazón, pulmón, riñones, aparato digestivo. Sífilis. Santo Domingo 739. De 2-4.

DOCTOR GIANELLI — ESTUDIOS EUROPA
Sífilis, Piel, Vías urinarias. 21 de Mayo 562. Consultas de 2 a 6.

DR. JOSE S. GONZALEZ O.
Médico residente del Hospital de Niños. Enfermedades de niños y cirugía general. Consultas: de 2 a 4 P. M. Matucana 303, Santiago.

GONORREA E IMPOTENCIA
Debilidad vital y gonorrea con sus afecciones, prostatitis, supuraciones por mas crónicas que sean, se curan en pocos días, garantida. Sistema nuevo. Dr. Winkelmann. 2-6. Alameda 880.

DR. ARISTIDES GONZALEZ C.
Prof. extraordinario. Obstetricia, enfermedades señoras. 1-3. Cas. 1551. Teléfono 2789. San Martín 272.

DOCTOR ANTONIO GIANANI
Trasladóse Serrano 34. Medicina interna. Consultas: 3 a 5.

DOCTOR ERNESTO GREENE
Se ausentará en breve del país. Temporalmente, Lira 254. Teléfono 2885. Consultas, 2-3.

Dr. HERRERA ROGER
Médico Hospital de Niños. Teléfono 2679. Delicias 2558. De 1 a 3.

INSTITUTO DE EDUCACION FISICA
Gabinete de Mecanoterapia
MORANDE 750
Masaje y gimnasia médica. Está a disposición del público. Atendido por estudiantes de los últimos años de medicina. Horas especiales para señoras y caballeros.
EL DIRECTOR

Dr. AGUSTIN INOSTROSA
Cirugía, Ginecología, Sífilis. De 5 a 6, Puente 559.

DR. ALEJANDRO INFANTE
Enfermedades niños. Médico Hospital Niños: San Luis. Consultas 2-4. Delicias 253.

A. ICAZA BARROS
Médico- cirujano. Bandera 736. Teléfono 233. Consultas: 5 a 6.30.

DOCTOR ROBERTO JARAMILLO
Ejército 707. Ausente en Europa.

INSTITUTO BIO - QUIMICO NACIONAL
BANDERA 574
CASILLA 3624. TELEFONO 3041
Propietarios: Dr. Nacianceno Romero, Dr. Rómulo Romero, Ing. de minas Samuel Pavez.
Análisis: Clínicos, comerciales, industriales, ensayes, etc.
Vacunas, fermentos, sueros, etc.
Reacción **Wassermann,** orina, sangre y toda clase de investigaciones de Laboratorio.
Rayos X.
Especialistas en cada sección.

Dr. JOHOW
Regresó de Europa. Cirugía general, ginecología. San Antonio 275, de 2 a 4. Teléfono Inglés, Estación 124.

RICARDO KUSCHEL S.
Cirugía general. De 3-4, excepto Sábados. Merced 186. Teléf. 1344.

DR. A. KORNER ANDWANTER
Estudios en Estados Unidos. Cirugía, Ortopedia. Consultas: 2-4. Santo Domingo 623.

DOCTOR KONIG
Neurastenia, debilidad, corazón, bronquitis, obesidad, sífilis. Claras 549. 2-4.

Dr. ADOLFO KAPLAN
Estudios en Estados Unidos y Europa.
RAYOS X
Compañía 1429

PROFESOR LUCO
Enfermedades nerviosas y mentales. Merced 336. Consultas: de 1 a 3.

DR. LAVAL
Medicina interna. Amunátegui 31. De 4 a 6.

DR. ARMANDO LEON I.
Médico Cirujano. Trasladóse Compañía 1909. De 1 a 3.

DR. MORALES VILLABLANCA
Piel, Sífilis, Venéreas. Galería Alessandri 24. De 3 a 6.

DR. MALBRAN
Enfermedades mentales y nerviosas. De 2 a 5. San Antonio 584.

DR. MORAGA FUENZALIDA
Medicina y cirugía de niños. Cochrane 118. Teléfono 2804. De 1 a 3.

PROFESOR EDUARDO MOORE
Vergara 110, 2 a 6. Vías urinarias y Piel.

DR. JUAN MONTENEGRO M.
Enfermedades niños. De 2 a 4. Compañía 1770. Teléfono 2120.

DR. ITALO MARTINI Z.
Ojos, oídos, nariz y garganta. Delicias 411. Consultas: 2 a 4.

DR. LUIS G. MIDDLETON CRUZ
Oídos, nariz, garganta. Trasladóse: Miraflores 540. De 4 a 6.

Dr. MEZA OLVA
Estudios Europa: pulmón, corazón, riñones. Sífilis. 3—4. Diechiocho 268. Domicilio: V. Mackenna 955. Teléfono No. 9 (Santa Elena).

DOCTOR MONTERO
Prof. Dermatología. Sifilografía. Piel. Sífilis, génito-urinarias. Prat 309.

DR. JULIO MOORE F.
1.30-3.30. Niños, sífilis. Vergara 155. Teléfono 3074.

NEUMOTORAX ARTIFICIAL
Tratamiento tuberculosis pulmonar. Doctor Moreno. Estudios Europa. Delicias 1122. 2 1|2 4 1|2.

DR. MOUAT S.
Ginecología, partos. Ex-jefe Clínica Ginecológica Dr. Korner. Brasil 25. De 1 a 4.

DOCTORA MAGDALENA NEIRA
I. Medicina interna y señoras. Consultas de 2 a 4. Merced 629.

DOCTOR NUÑEZ ZAMORA
Consultas: Martes, Jueves y Sábados, 4-6. Matucana 289.

DR. OHLERICH
Titulado Alemania y Chile. Medicina general adultos y niños. Teléfono 332. De 2 a 4. Catedral 1488.

DOCTOR LUIS OPAZO P.
Médico interno Hospital Niños. Matucana 303, de 2 1|2 a 5.

Dr. PRUNES
Estudios en Europa. Jefe de Clínica. Piel, sífilis, venéreas. Merced 490. Casilla 2894.

PROFESOR PARDO
Cirugía y enfermedades de señoras. Consultas: de 2 a 4. Ejército 119.

DR. OSCAR PERALTA C.
Arturo Prat 671. Consultas. 2 a 4. Policlínica: de 8 a 9.30. Teléfono Inglés 194, Matadero.

DR. PAREDES F.
Enfermedades señoras. Jefe Policlínica Prof. Korner. Medicina, Cirugía Abdominal. 2 a 4. Amunátegui 33.

DR. PRUNES
Estudios en Europa. Jefe de Clínica. Piel, sífilis, venéreas. Merced 470. Casilla 2894.

DOCTOR PANTOJA
Medicina interna, corazón, pulmón, estómago, sífilis, 2-4 y 7-8. Teléfono 574. Santo Domingo 1036.

DR. RICARDO PERALTA G.
Cirugía general, especialmente de niños. Claras 471.

Dr. OTTO PHILIPPI
Enfermedades niños. Santo Domingo 820. De 1 a 3. Teléfono 2415.

DR. RAFAEL PEÑARANDA R.
Especialmente corazón, estómago, hígado, riñón, sífilis, venéreas. Llamados nocturnos. 2 a 4. Catedral 2219.

DR. MARCIAL PARADA
Oídos, nariz, garganta. Delicias 1626. Teléfono 2844. De 3 a 5.

DR. QUIROGA
Enfermedades nerviosas y mentales. Puente 559. Consultas de 3 a 5.

DR. EDUARDO DE RAMON
Cirugía. Enfermedades señoras. De 1 a 3. Agustinas 1660. Teléfono 3623.

Dr. RICARDO ROLANDO
Medicina general. Venéreas, sífilis. Puente 557. De 5 a 7.

DR. ALBERTO RAHAUSEN
Cirugía. Ginecología. Carmen 47. De 3 y media 5 y media. Teléfono 3022.

DR. F. RAYO RIQUELME
Cirugía. Enfermedades de señoras. Moneda 1815. Teléfono 3329.

DR. JOEL RODRIGUEZ P.
Estudios Europa. Medicina interna, especialmente estómago, intestinos. Rayos X, de 2-4. Amunátegui 559. Teléfono 2810.

LABORATORIO CLINICO
Del Dr. SOTO PARADA
Jefe Laboratorio. Prof. García Guerrero. Exámenes completos: sangre, orina, etc., Reacción Wassermann. Preparación Autovacunas. **Moneda 1035 de 2 a 6.**

DR. SANTANDER
Estudios Europa. Enfermedades corazón, riñón, sífilis, especialmente estómago e intestinos. Examen del enfermo por rayos X y laboratorio. Moneda 821.

DOCTOR SUAREZ ALVAREZ
Oculista. Jefe Clínica Ojos. 1 a 3. Santo Domingo 1283.

J. SCHWARZENBERG L.
Enfermedades niños. 1-3, excepto Jueves y Sábado. Merced 186. Teléfono 1344. ausente.

RADIOTERAPIA
Piel - Sífilis - Venéreas
Dr. Félix Grohnert B.
De 2 a 6. Castro 238

DR. STUARDO
Estudios Europa. Enfermedades niños. De 1 a 4. Agustinas 1684. Teléfono 2245.

DR. CARLOS A. SOMMERS
Enfermedades del pulmón. De 1-3 Catedral 2099.

DOCTOR STOLTING
Oculista. Médico recibido en Alemania y Chile. Compañía 1392. De 3 a 5.

DR. MARCO A. SEPULVEDA R.
Laboratorio
Bandera 736. Teléfono 233. Exámenes completos: sangre, orina, esputos, etc. Cultivos. Autovacunas.

DR. TORRES TORRES
Jefe Clínica Prof. Korner. Enfermedades señoras, cirugía. Catedral 1249. De 2 a 5.

DOCTOR VIVES BRAVO
Estudios en Europa. Enfermedades niños, 2-1. Monjitas 317.

DOCTOR VARGAS SALCEDO
Cirujano. Martes, Jueves y Sábado. 2-5. Teatinos 354. Teléf. 1969.

Dr. GERMAN VALENZUELA BASTERRICA
Cirujano. Riquelme 47. Teléfono 1642.

DR. G. E. VIDAL S.
Consultas: 2 a 6. Delicias 2644.

DR. WIREN
Oído, nariz, garganta. Claras 471. De 2 a 4.

DENTISTAS

DOCTOR RUBEN BUSTOS
Graduado "Philadelphia Dental College".—Moneda 816. Regresó.

BAHAMONDE INZUNZA
Ex-Ayudante Clínica Esc. Dental. Tratamiento enfermedades boca, 1-5. Huérfanos 1353.

DR. CERDA LOPEZ
Dentista. Trasladóse Santo Domingo 849. De 9-12 y 2-6. Atiende vacaciones.

JORGE ESPINOSA BENCORET
DENTISTA
Santa Rosa 817.

JORGE ESPINOSA FUENZALIDA
Dentista.
Serrano 68.

DOCTOR ROGAT
ESPECIALISTA PIORREA ALVEOLAR (ENCIAS SUPURANTES, DIENTES MOVIBLES) BOLSA COMERCIO of. 212 - 213. EN VALPARAISO CONDELL

MUÑOZ LOBOS HNOS.
Extracciones sin dolor. Somnoformo, puentes, placas, tratamientos rápidos. San Diego 307-443.

Clínica Dental Particular del Dr. Valenzuela Basterrica
(Cirugía general)
Atendida además por los dentistas señores
LUIS R. BERRIOS
AURELIO DE LA FUENTE
ALFREDO AVARIA
ENRIQUE SANSOT
Especialistas para toda intervención sin demoras.
RIQUELME 47 — TELEFONO 1642

ENRIQUE MORENO OLEA
Clínica Dental
Especialistas en cada sección. Huérfanos 1616. Teléfono 1897.

Dr. F. DE PETRIS P.
Dentista, San Diego 65, Teléf. 156. Regresó.

Dra. ELVIRA ROSAS S.
Dentista — Bandera 74.

LUIS E. ROBINSON
Dentista
Compañía 1520. Teléfono 3644.

ENRIQUE SANSOT
DENTISTA
Ayudante de Escuela Dental. Atiende a su clientela en la Clínica del Dr. Valenzuela Basterrica.
RIQUELME 47

DENTISTA VALENCIA
Chacabuco 569, entre Catedral y Santo Domingo. De 9 a 6.

GUILLERMO VELASCO M.
DENTISTA
Estudios en Philadelphia. Catedral 1261.

ARQUITECTOS

EDUARDO TASSO
Construcciones, transformaciones y reparaciones. Honorarios 8 o|o. Planos, presupuestos. Morandé 131.

MATRONAS

Mme. E. FRAGNAUD
Matrona francesa. Manuel Rodríguez 647.

MATRONA ERAZO
Huérfanos 2460 entre García Reyes y Bulnes. Gran pensionado particular. Partos, atendidos especialmente por su propietaria o médicos al agrado de las enfermas. Enfermedades de señoras atendidas por médicos especialistas. Recibo pensionistas.

"PENSIONADO MURFFI"
Atendido Sra. Emma de Torres, matrona llegada Buenos Aires. Pensionistas desde $ 100. Clínica, operaciones atendidas Dr. Paredes. San Diego 360.

CLINICA PRIVADA DE OBSTETRICIA
Señora Reyes, matrona ginecologista. Establecimiento moderno. Atendido por dos cirujanos especialistas. Recibe enfermas todas partes del país. Partos. Precios moderados. Consultas gratis. Esmeralda 636.

CARMELA TORO G.
Partos. Asistencia toda hora. Recibe enfermas. Matucana 640.

CLINICA
Ana G. Vargas Barrera.—Partos. Recibe pensionistas. Cochrane 1...

PENSIONADO MENARES
Pensionistas. Partos. Pensión $ 35.ª Masaje médico. Cochrane ... y Aconcagua 1162.

ENFERMOS DEL ESTOMAGO
Procedimiento nuevo. Cuando los enfermos del estómago hayan perdido toda esperanza de alivio, consúltese gratis. **Avenida Matta 1137,** Instituto **"Dra. Lastarria".**

MERCEDES ROJAS
Matrona. Recibo enfermas. Consultas gratis. San Diego 932.

PENSIONADO "DRA. VICENTINI"
El más higiénico para asistir enfermas. Partos, masajes, baños. Cobro después de mejorada enferma. San Diego 57.

VARIOS

TARTAMUDOS
Profesor Juan Dachs, tratamiento especial. Estudios Europa. Dardignac 193.

JULES BONDALLAZ
Masajista suizo. Regresó. Moneda 723.

VELLO DE LA CARA.—EXTRACION RAPIDA Y SEGURA
Masaje facial de belleza. Curación de la piel seca o grasosa. **Consultorio Femenino de Cultura Física.—Santo Domingo 848**

"ESCUELA NACIONAL DE MASAJISTAS"
Pídanse prospectos. Concédense diplomas autorizados. Estado 261.

DEPORTES

CICLISMO

La importante reunión de ayer en el Velódromo del Parque Cousiño

EL EQUIPO BENITEZ-ARREDONDO, DEL CLUB ESPAÑOL DE VALPARAISO, VENCE EN LAS 12 HORAS

Detalles completos de la interesante contienda

Como era de presumirlo, todo un acontecimiento deportivo alcanzó la interesante reunión verificada durante el día de ayer en el Velódromo del Parque Cousiño con motivo del desarrollo de la interesante prueba "las doce horas ciclistas" organizadas por el Club Ciclista Ibérico.

El extraordinario entusiasmo que había despertado este concurso en nuestros círculos deportivos, tuvo confirmación amplia. A pesar de no contar la ciudad con medios de locomoción alguna, la concurrencia fué numerosísima, principalmente durante la tarde en que no menos de seis mil personas llenaban por completo el amplio local.

EQUIPO BENITEZ-ARREDONDO, DEL CLUB ESPAÑOL DE VALPARAISO, VENCEDOR DEL TORNEO

LA PARTIDA

Poco antes de las 5 A. M. de ayer en plena noche, el Velódromo presentaba un fantástico aspecto, con la iluminación de gas acetileno y con las carreras propias de los preparativos para la iniciación de la contienda. A pesar de la hora, no menos de quinientos entusiastas aficionados presenciaron la orden de partir que el incansable y tesonero juez señor Erasmo Vásquez ordenó a las 5.11 de la madrugada.

A pesar de la obscuridad en que no se podía precisar las incidencias de la carrera, los ciclistas imprimieron desde un principio un tren violento, pero sin que por esto se distanciaran mayormente uno del otro. Sin mayores alternativas se cumplió la primera hora, con el representante del Cóndor señor Gómez a la cabeza. En esta hora se alcanzó la mejor distancia del día: 32 kilómetros, o sean 96 vueltas a la pista.

La segunda hora tuvo más o menos igual desarrollo que la anterior, disminuyendo sólo en dos vueltas el recorrido, correspondiendo en esta oportunidad a Moraga, del Centenario, darle término.

DESARROLLO DEL LANCE

De los equipos inscritos sólo desertó el del Club Chacabuco, formado por los señores Carter y García.

Se inició, pues, el lance, interviniendo los siguientes competidores: Mantelli, Vidal, Jara, Julliet, Leiva, Román; Silva, Torremocha; Bermejo; Benito y Benítez.

LA LLEGADA DE LAS PRIMERAS TRES HORAS. ¡VIDAL!

La tercera etapa se inició con un tren más sostenido, dedicándose los concursantes al tanteo. Como a las 30 vueltas de éste, Gómez, del Cóndor, hizo una fuerte arrancada, pero luego quedó ésta sin efecto. Sin otra variante, se anunció la llegada de los cinco minutos finales donde se había restablecido un premio al que pasara primero la meta.

En la penúltima vuelta, Maizá atropelló fuerte seguido de Massanet, pero en la curva decisiva se largaron Mantelli, Benítez, Vidal y Juillet con el fin de desalojarlo. En efecto, Vidal, ante la estupefacción del público, logró en la misma meta casi, una estrecha ventaja sobre Juilliet, quien a su vez precedió a Benítez.

El tiempo empleado en la última vuelta fué de 26 1/5" y en la hora se alcanzó a 84 vueltas.

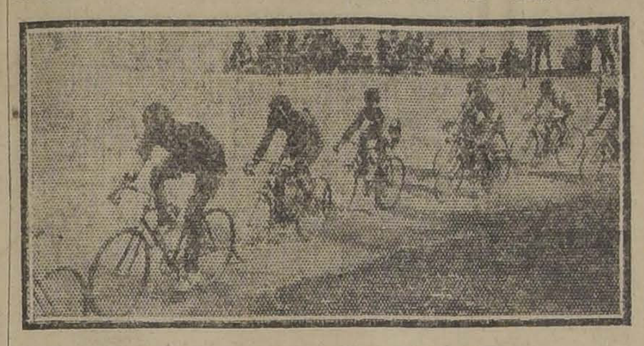

DURANTE EL DESARROLLO DE LA PRUEBA

DE 8.11 A. M. A 11.11 A. M.

Recién cumplidas las primeras 3 horas, Mantelli y Grilli quieren forzar la carrera y se deciden a combinarse para lograr este fin. En efecto, después de algunos sucesivos cambios, Mantelli se lanza con todos bríos, en medio del bullicio ensordecedor del público. Más de 10 vueltas trascurren en vertiginosa carrera distanciándose por lo menos en media vuelta del lote y alcanzando por más de una vuelta al representante del Internacional que quedó rezagado en el fondo, junto con Benito - Maizá, del Ibérico. Recién cumplida la 11.a pasada, Benítez inicia un tren violentísimo para alcanzar al puntero. Después de una lucha de más de tres vueltas, el grupo logró recuperar el terreno perdido e igualó a Mantelli, no así Benito y Leiva que se conformaron continuar con una vuelta de desventaja.

La expectación del público fué grande, ya que era extraño que desde tan luego quisieran liquidarse unos a otros.

Momentos después volvió todo a normalizarse, terminando la cuarta hora (8.11 a 9.11 A. M.) con Leiva a la punta, Segundo Jara.

El tren de la carrera continuó sostenido y sin comentarios dignos de interés. Fué así que en la quinta hora se obtuvieron 82 vueltas, o sea 27 kms. 333 mts.

La sexta hora tuvo la misma característica que la anterior: tren despacio y los competidores en grupo.

LLEGADA DEL SEGUNDO PERIODO DE TRES HORAS. ¡MANTELLI!

Solamente con la aproximación del premio para el vencedor de la segunda llegada parcial, la competencia comenzó a animarse. Anunciada la última vuelta, tomó la punta Mantelli y más atrás Vidal, quienes en estrecha lucha llegaron a la meta por escasísima distancia, un cuarto de rueda a favor de Mantelli. Tercero Benítez.

La última vuelta se recorrió en 26" y en total, en la sexta hora, 81 vueltas (27 kilómetros).

EL TERCER PERIODO DE TRES HORAS. ¡ BENITEZ!

La séptima hora de carrera se pasó sin alternativas, ocupándose 80 vueltas. (26 kilómetros 666 metros).

La octava hora se caracterizó en sus comienzos por la persistente acometividad de Torremocha que durante diez vueltas consecutivas obligó a sus competidores a emplearse. En seguida volvió a notarse la disminución de la velocidad, la que se mantuvo hasta anunciarse la final de la novena hora, donde atropellaron Benítez y Vidal. En la última curva, el representante porteño se lanzó resueltamente en demanda de la meta, la que cruzó con más de 5 metros de luz sobre Vidal. Tercero Acevedo.

En ambas horas el recorrido fué de 77 vueltas, o sean 25,666 metros.

LAS ULTIMAS TRES HORAS

La 10.a hora, no tuvo, como las anteriores mayores atractivos que la demostración palpable que daban los competidores de sus condiciones homogéneas. No había arrancada que no fuera desestimada momentos después, como si hubiera existido un pacto entre todos de impedir una embalada sostenida.

El público no se impacientó por la aparente monotonía del torneo porque esto dá margen a que se extiendan diversos comentarios, cada cual más inciertos, sobre el posible vencedor. Descontando a los dos equipos que mantenían sus desvenjas anteriores, los demás iban como tabla, dispuestos a no ceder un ápice y a morir como verdaderos campeones.

La incógnita era absoluta.

Se puso término a este período empleándose 81 vueltas (27 kilómetros).

A la penúltima hora, Torremocha volvió a iniciar sus clásicos embalajes, manteniéndose a la cabeza del lotes por varias vueltas consecutivas.

A las 27.a vuelta, al cruzarse el último viraje se produjo un choque que hizo rodar a Vargas y a Juillet, afortunadamente sin consecuencias.

El desenlace de la contienda se hace cada vez más incierto, pues, termina la 11.a hora, en la cual ocuparon 85 vueltas, o sea 28.333 kilómetros, casi agrupados y sin la menor demostración de desconcierto.

Fué así que la última hora era esperada con especial ansiedad y desde ese momento cada persona comenzó a acondicionarse convenientemente para no perder los detalles de los moments decisivos y a avivar y alentar a sus respectivos partidarios.

Trascurren 55 vueltas, todos alineados y tranquilos como si aún faltara mucho para concluir. Por momentos Benítez quiere arrancar, pero es impedido. Trascurren 10 anhelantes vueltas más y entonces Brilli, primero, J. Arredondo, después, inician una seria embestida. Este último logra sostenerse por 8 vueltas a la vanguardia. Se anuncian los cinco minutos para definir posiciones y los equipos con aparente tranquilidad la estudian y resuelven.

LA LLEGADA. ¡¡¡BENITE!!!

Tocado el último campanazo que anunciaba los cinco minutos últimos, quedaron para resolver el concurso Vidal, Román, Massanet, Mantelli, Benítez, Bermejo, Jara, Leiva, Juillet, Maizá y Silva continuando estos uno al lado del otro con Mantelli al fondo.

En esos momentos los alrededores de la meta presentaban un aspecto imponente. Verdaderos racimos humanos se plegaban en ese recinto ávidos y nerviosos de conocer el anhelado desenlace.

Anunciada la última vuelta, atacaron todos en grupo con inusitada violencia. Momentos antes de llegar a la tierra derecha final, se destacaron en un rush formidable Benítez y Mantelli y en porfiada y cruenta lucha pudo el primero de éstos cruzar la meta con una rueda de ventaja sobre su temible perseguidor. Tercero Bermejo, a igual distancia; cuarto Silva; quinto, Jara y sexto Vidal.

El vencedor había ocupado en la última hora 88 vueltas.

El tiempo empleado en la vuelta final da una idea de la violencia con que fué recorrida: 25 2/5".

Pocas veces un vencedor ha recibido explosiones más intensas de regocijo y de afecto como las que recibieron Benítez y su co-equipo señor Arredondo, con el hermoso triunfo de ayer.

Cualquiera descripción que se hiciera del entusiasmo que produjo quedaría pálida ante la realidad. Ahí no se hizo cuestión de nacionalidad, ni de localidad, era el vencedor de un gran torneo el que era paseado en andas en medio de ensordecedores aplausos.

Y en realidad, los laureles los merecen los dignos representantes del Club Español de Valparaíso, porque su labor fué improba y su triunfo un digno corolario a sus esfuerzos.

No sin razón decíamos en nuestra edición de ayer:

"Valparaíso ha sido dignamente representado por los corredores del Club Español, señores Benítez y Arredondo, y tomando en cuenta el buen estado de preparación en que se encuentran ambos corredores y la sobresaliente figura del campeón Benítez, no sería extraño que los defensores porteños consiguieran una nueva victoria en las pistas santiaguinas".

Vayan, pues, hacia ellos, nuestros sinceros parabienes, como igualmente a la institución que los cobija.

Seríamos injustos si no hiciéramos extensivas nuestras felicitaciones a los representantes de los clubs Italiano e Ibérico, señores Mantelli-Grilli y Bermejo-Angulo, respectivamente, cuya performance de ayer los clasifica también en un sitio de honor dentro de las actividades ciclistas del país, y al Club organizador del torneo, por el brillante éxito de la reunión.

EL ORDEN DE LLEGADA

Reproducimos a continuación el orden de llegada de los equipos con derecho a premio:

1.o **Benítez - Arredondo**, del Español de Valparaíso.
2.o **Mantelli - Grilli**, del Audax Italiano.
3.o **Beremjo - Angulo**, del Ibérico.
4.o **Silva - Vargas**, del Chile.
5.o **Jara - Moraga**, del Centenario.
6.o **Vidal - del Valle**, del Centenario.

A la meta llegó en sexto lugar el equipo del Internacional: Leiva-Morales, pero por haber perdido éstos una vuelta al principio de la prueba, correspondió este puesto al equipo Vidal - del Valle, que le precedieron.

LA ENCUESTA DE "LA NACION"

Entre los aficionados cuyas cédulas correspondieron al resultado de la carrera de ayer se procederá a sortear en una fecha que oportunamente anunciaremos, el objeto de arte que con tal fin obsequió "La Nación".

CUADRO DEL DESARROLLO DE LA PRUEBA

HORAS	Vueltas	Kilometraje
5.11 A. M. a 6.11 A. M.	96	32,000
6.11 A. M. a 7.11 A. M.	94	31,333
7.11 A. M. a 8.11 A. M.	84	28,000
8.11 A. M. a 9.11 A. M.	88	29,333
9.11 A. M. a 10.11 A. M	82	27,333
10.11 A. M. a 11.11 A. M.	81	27,000
11.11 A. M. a 12.11 P. M.	80	26,666
12.11 P. M. a 1.11 P. M.	77	25,666
1.11 P. M. a 2.11 P. M.	77	25,666
2.11 P. M. a 3.11 P. M.	81	27,000
3.11 P. M. a 4.11 P. M.	85	28,333
4.11 P. M. a 5.11 P. M.	88	29,333
Totales	1,013	337,663

FOOT-BALL

EL EQUIPO UNIDO DE LA CAPITAL

Anoche se efectuó en los salones de "La Nación" la Asamblea anual de representantes

El acta oficial de la reunión

En la tarde de ayer se realizó en los salones de este diario la asamblea anual de representantes de ligas y asociaciones de Santiago, asamblea en la que se tomaron los acuerdos que se consignan en el acta oficial que insertamos a continuación:

"En los salones de este diario, a las 7 P. M. del primero de Mayo, de mil novecientos veintiuno, se reunieron los representantes de las Ligas y Asociaciones de la capital a fin de dar cumplimiento a lo dispuesto en los artículos 14 al 19, inclusive, de los Reglamentos de la Asociación de Football de Chile. Asistieron los señores Francisco Jiménez y Carlos Aguirre, por la Liga Metropolitana; Aurelio Aedo, por la Liga Infantil; Alfredo Guzmán, por la Liga Santiago; y Carlos Fanta, por la Liga Nacional. Actuó como secretario el redactor de la sección Deportes de "La Nación", señor Armando Reyes.

Se nombró por unanimidad presidente de esta Asamblea al señor Aurelio Aedo.

Se procedió a confeccionar dos calendarios. El primero tendría fuerza legal en caso de que el Consejo de la Asociación de Football de Chile ratificara antes de la primera partida la solicitud de afiliación de la Asociación Obrera. En caso contrario, las partidas se realizarían en conformidad al segundo calendario.

PRIMER CALENDARIO

1.a rueda

Mayo 22.—Liga Metropolitana con Liga Arrieta; árbitro, señor Juan B. Mac-donald. Propone cancha la Liga Metropolitana.

Mayo 22.—Liga Nacional con Liga Santiago; árbitro, señor Francisco Jiménez. Cancha, la que proponga la Liga Nacional.

Mayo 26.—Asociación Obrera con Asociación Santiago; árbitro, señor Juan Figueroa. Cancha, la que proponga la Asociación Obrera.

2.a rueda

Mayo 29.—Vencedor de la 3.a partida con vencedor de la 2.a. Elige cancha el vencedor de la tercera partida.

3.a rueda

Junio 5.—Vencedor de la segunda rueda con vencedor del primer encuentro. Elige cancha el vencedor de la segunda rueda.

SEGUNDO CALENDARIO

1.a rueda

Mayo 22.—Liga Santiago contra Liga Arrieta; árbitro, señor Juan B. Macdonald. Cancha elige la Liga Santiago.

Mayo 22.— Liga Metropolitana contra Asociación Santiago; árbitro, señor Francisco Jiménez. Cancha Metropolitana.

2.a rueda

Mayo 29.—Liga Nacional contra vencedor del 2.o encuentro. Cancha, la que elija la Liga Nacional.

3.a rueda

Junio 5.—Vencedor de la 2.a rueda contra vencedor del primer encuentro. Cancha, la que designe el vencedor de la 2.a rueda.

Para constancia, firman.—**A. Aedo C.—R. Alf. Guzmán.—O. Aguirre. — F. Jiménez.—C. Fanta.— Armando Reyes R.**, secretario."

La reunión se desarrolló en medio de un ambiente de absoluta armonía.

Las instituciones en ella representadas se hacen acreedoras a un franco aplauso, pues es así como se conseguirá solucionar con éxito todos los problemas y es así también como se puede augurar feliz realización al Consejo Local que se proyecta constituir en esta ciudad.

EL INTERCITY CLUB MATCH DE AYER

Santiago Wanderers de Valparaíso (3) contra 1.o de Mayo de la capital (2)

Apesar de la carencia de medios de locomoción, un buen número de aficionados se dió cita en la tarde de ayer en el campo de la Liga Metropolitana, a fin de presenciar el encuentro concertado entre los conocidos clubs Santiago Wanderers y 1.o de Mayo, de Valparaíso y Santiago, respectivamente, que con esta brega inician la competencia de la copa J. R. Sepúlveda.

A primera hora se jugó un preliminar entre socios del 1.o de Mayo, el cual no despertó interés.

A las 3.25 hizo su entrada a la cancha el equipo visitante, el cual fué recibido con cariñosos aplausos. Igual cosa aconteció diez minutos después, cuando entró el once del 1.o de Mayo.

Pasados algunos instantes, el referée porteño, señor Julio Montaner, llamó a los capitanes para hacer el sorteo reglamentario, en el cual salió favorecido el club local, que eligió lado, tocándole actuar a los porteños con el sol en contra.

Alistados los equipos para partir, los hombres quedaron distribuidos así:

Santiago Wanderers:

López
Gatica Cárdenas
Montecinos, Alvarado, Cisternas
Báez, Barbagelatta, Gómez
Guerra Geldes
O
Céspedes Toledo
Díaz, Céspedes, Abarzúa
Pérez, Meza, Rodríguez
Sobarzo López
E. Fuentes

1.o de Mayo:

Actuaron de guarda líneas, los señores Miranda y Gonzáles, del 1.o de Mayo y Wanderers, respectivamente.

A las 3.50 minutos, el referée dió la orden de partir, iniciando un ataque los visitantes; pero fueron rechazados, saliendo la pelota afuera.

Después de algunas finteadas, los Wanderers avanzan con resolución sobre el baluarte de Fuentes; Geldes, en un laudable esfuerzo da un hermoso tiro al arco que fué a rebotar en una barra vertical, saliendo fuera. Esta jugada de Geldes fué premiada con aplausos.

Sigue el juego muy movido, aun cuando carece de jugadas interesantes, hasta que H. Céspedes, después de arrearse por su ala, hace un buen tiro al centro que no aprovecharon bien sus compañeros; pero Díaz, empeñosamente, logra adueñarse del balón y lanza un tiro bajo, con el cual logró burlar a López veinte minutos después del kick-off.

Animados por esta ventaja, los de casa siguen amagando el campo contrario, y así Toledo toma el balón y desde su ala lanza un buen tiro al centro, que obliga a López, el goal porteño, a salir de su puesto, pero la pelota se le escapa y va a caer en poder de H. Céspedes, quien tira al goal, pero Gatica, que ocupa el lugar de López, salva a su baluarte de una caída inminente.

Los porteños recobran nuevos bríos y atacan resueltamente, manteniendo en jaque a los defensores del 1.o de Mayo. Báez burla a un back contrario y lanza un fortísimo tiro arrastrado que venció a Fuentes, cuando los relojes marcaban las 4.20. Minutos después se daba término al primer período.

Segundo tiempo

Se inicia con bastantes bríos por ambos lados. Los santiaguinos invaden el campo de los porteños y prueban con buenos tiros al goalkeeper. H. Céspedes hace un buen tiro al arco y J. Céspedes carga enérgicamente, sin obtener resultado.

Los porteños vuelven al ataque y presionan fuertemente a sus adversarios y después de una hermosa combinación—la mejor de la tarde—Báez logra un goal más a favor de los porteños a las 5 P. M.

Seis minutos después, Báez anida por tercera vez el balón en las redes del arco santiaguino.

Los jugadores del 1.o de Mayo vuelven a cargar y se comete un foul cerca del arco de López, que servido por Toledo, cae cerca del baluarte porteño, produciéndose un tole tole que Céspedes y Abarzúa se encargan de terminar, convirtiéndolo en tanto a favor de sus colores, a las 5.20 P. M.

Con rápidas alternativas continuó el juego, sin modificarse el score, el cual fué de 3 goals para el Wanderers y 2 para el 1.o de Mayo.

El match, en general fué muy movido, pero no muy abundante en jugadas científicas; se notaba cierta descompaginación en las líneas de ambos equipos, que le restó interés al encuentro.

ASOCIACION DE FOOTBALL DE SANTIAGO.—Hoy, a las 9 P. M., en Ahumada 242, sesionará el Directorio de esta corporación.

—El próximo Domingo se realizarán los siguientes encuentros:

Copa Chile Argentina.—Esperanto con Internado; Santiago con Arco Iris.

Copa República.—F. Libertad I con Gimnástico I.

Copa Chile.—Guacolda con Instituto Nacional; Ibérico con Santiago Badminton.

Copa Caupolicán.—Wanderer con Etcheverry; Peñarol con Vista Hermosa.

Copa Independencia.—F. Libertad II con Gimnástico II.

Copa Arauco.—Ibérico II con S. Badminton II; Internado II con Santiago II.

Copa Huelen.—Wanderer II con Etcheverry II; Peñarol II con V. Hermosa II.

Copa Blanco.—Wanderer III con F. Libertad III; Ibérico III con Magallanes III; N. Eléctrica III con Santiago III.

—Se nos pide rogar a los clubs afiliados que envíen a lo menos dos de sus socios al curso de árbitros que se iniciará hoy, a las 9 P. M. en Huérfanos 1032.

ASOCIACION ESCOLAR DE DEPORTES.—Hoy se reunirá a las 6.30 en Bandera 657, el Directorio de esta institución, a fin de tratar de la gran fiesta escolar que se realizará en los Campos de Sports el 21 de Mayo en conmemoración del combate naval de Iquique y como apertura de la temporada deportiva.

Se ruega la asistencia a los señores Flores, Barros, Stewart, Lecaros, Cabezas, Urrutia y Vera.

UNIVERSIDAD CATOLICA.— El Directorio del Centro Deportivo se reunirá mañana Martes, a las 11, para tratar de la fiesta con que se iniciará la temporada y compra de útiles deportivos.

CITAN A SESION:

Córdova Santa María F. C.—Junta general para mañana, a las 8.30 P. M. en Matucana 669.

Loma Blanca F. C.—Junta general para el Miércoles, a las 9 P. M. en "El Diario Ilustrado".

ATLETISMO

ASOCIACION DE DEPORTES ATLETICOS DE CHILE.— El Consejo está citado para hoy Lunes, a las 6.30 P. M. en los salones de "El Mercurio".

Tabla:

1. Informe de la comisión de disciplina.
2. Informe de la comisión de control.
3. Elección de tesorero.
4. Reforma de los reglamentos.
5. Cuenta del viaje a Chillán.

Estufas Eléctricas

Muy económicas y de

Gran Poder

En diferentes tipos y tamaños, a precios sin competencia donde:

Raab, Bellet & Co.

ESTADO 235

IMPRENTA Y LITOGRAFIA

"CASA AMARILLA"

Se hacen toda clase de trabajos comerciales, tanto de Litografía como de Imprenta: diarios, revistas, memorias, estatutos, acciones, pólizas, etiquetas, facturas, blocks, tarjetas, sobres, etc., etc.

PRECIOS: Siempre un 20% más bajos que cualquier otra casa del ramo; trabajos bien hechos, seriedad y cumplimiento para las entregas.

Especialidad en impresiones musicales.

Ordenes a la

"CASA AMARILLA", SAN DIEGO 236 :-: TELEF. ING. 3483 SANTIAGO

Gran Realización de Calzado hecho a mano

CASA MATTEI, ESTADO 111

Unico día de realización a precio muy bajo. Caballero, desde $ 22; señora, desde $ 15; niño, desde $ 14.

APROVECHE HOY DIA

DELICIOSO LAXANTE

Bombón de bello aspecto y de sabor

MUY AGRADABLE.

Los niños más delicados y odiosos lo aceptan con gusto.

Fuera de toda comparación con la multitud de los laxantes vendidos hasta hoy.

Pida "JANOSTINE" A SU FARMACEUTICO, o si éste no lo conociera, acuda a

Botica Francesa, Estado número 154.

Botica Greve, Ahumada número 246.

Botica Belisario Andrade, San Diego esq. Eyzaguirre.

CONCESIONARIO PARA LA VENTA POR MAYOR:

OTTO FUHRIMANN

Casilla N.o 1229, Santiago. Las Rosas N.os 1123-1127

DEPARTAMENTOS DE LUJO

y piezas para persona sola, a precios reducidos, ofrece la RESIDENCIA DE FAMILIA, en AHUMADA 83 :-: TELEFONO 700

INSTITUTO BIO-QUIMICO NACIONAL

CASILLA 3624 BANDERA 571 TELEFONO 8041

Propietarios: Dr. Nacianceno Romero, Dr. Rómulo Romero, Ing. de Minas, Samuel Pavez.

PRODUCTOS BIOLOGICOS (Sueros, vacunas, etc.)

del Instituto de Bacterioterapia de Dresden (controlado por el Gobierno alemán), hemos recibido un surtido completo que se renovará mensualmente.

Análisis: Clínicos, comerciales, industriales ensayes, etc.
Vacunas: Fermentos sueros, etc.
Reacción Wassermann: sangre, orina y toda clase de investigaciones de Laboratorio.
Rayos X. Especialistas en cada sección.
Atención rápida y extraordinaria a provincias.

ABIERTO A TODA HORA.

BOTERIA PEPAY

SAN ANTONIO 53

Realizamos parte de nuestras existencias y medidas rezagadas, a los más bajos precios.

HOTEL DE FRANCE-Santiago

530 - CALLE PUENTE - 530 :-: TELEFONO INGLES N.o 2128

A 20 metros de la Plaza de Armas, frente al Correo Central

Casa recomendada por su limpieza y su buena comida.

ESPECIAL PARA FAMILIAS Y VIAJEROS

Servicio Esmerado-Precios Módicos

Especialidad en Banquetes, Bailes, Tertulias, Matrimonios.

Atendido por su propio dueño.

HENRI BOUTHEGOURD, PROPIETAIRE.

TURF

CLUB HIPICO

LAS CARRERAS DE LA TARDE DE AYER

Tenorio en el "Cotejo de Potrillos"

A pesar de haber sido ayer el día de la celebración de la fiesta del trabajo, y que como consecuencia trajo grandes dificultades para movilizarse, la asistencia a las tribunas fué bastante apreciable, notándose el entusiasmo acostumbrado.

Tenía como base la reunión, el clásico Cotejo de Potrillos sobre una distancia de 1,100 metros y con la buena recompensa de siete mil pesos al potrillo vencedor, suma que se adjudicó Tenorio.

Los productos dejaron en el concepto de los entendidos una magnífica impresión, pues, su correcta presentación proporcionó a la concurrencia un hermoso espectáculo, en el desfile protocolar por los jardines del Paddock.

Sobresalían por su estado de training: Champignol, Tenorio, Walter Scott y Portugal, cuarteto cuyo conjunto era admirable.

La cotización de las apuestas mutuas por unidad de diez pesos a ganador arrojó el siguiente detalle:

Walter Scott	1,502
Portugal	1,155
Tenorio	885
Champignol	439
Papagayo	362
Vesubio	184
Ferrol	148
Alta Ley	113
	4,788

Cuando el juez dió paso al lote, este se movió con Vesubio en punta, llevando a sus grupas a corta distancia a Ferrol, Portugal, y Champignol, los otros agrupados como las circunstancias se los permitía. Girado el codo final, se desprendió por los palos Portugal y cuando se creía en su triunfo, atropelló desde el centro del pelotón Tenorio con un empuje irresistible consiguiendo en los últimos metros, dominar a Portugal por escasa distancia. En el tercer lugar de la tabla empataron Vesubio y Champignol. El tiempo empleado fué de 1.06.

La vuelta del hijo de Burgomaster y Sombrilla II al recinto del pesaje, fué recibida con una entusiasta ovación de parte de los asistentes a tribunas y galerías.

Con su segundo triunfo, ha demostrado Tenorio ser uno de los buenos ejemplares de la nueva generación, pues, ha manifestado poseer condiciones que le auguran un brillante porvenir.

Comenzó la tarde hípica con el premio Cataclismo sobre vallas y en un tiro de 2,900 metros, prueba en que se impuso sobre sus rivales Ragusa.

Puesto el grupo en movimiento picó al frente, Reflejo II con Ragusa, quedando tercero Duelo, cuarto Film y quinto Platón con los demás escalonados. En estas condiciones y sólo con el avance de Platón a los puestos delanteros desembocó el grupo en la recta, altura donde Ragusa avanzó resueltamente en demanda del triunfo el que obtuvo relativamente fácil delante de Duelo. Tercero remató Platón y cuarto Pillín a escasa distancia del anterior.

La victoria correspondió a Elqui, en los 1,800 metros del premio Critic disputado a continuación.

Lanzado el pelotón en carrera, tomó la punta Sayón con Vesta, para tomar la dirección poco después Mike, seguido de Vesta, en tercer término Elqui, cerrando la marcha Sayón. Sin grandes variantes llegaron los adversarios a la tierra derecha, altura donde Elqui fué lanzado en atropellada, pasando al frente como una exhalación. Cuando su triunfo era ya considerado muy desahogado, parece que el jinete levantó a Elqui, y Vesta, se aprovechó de esta circunstancia y puso en peligro el triunfo del pupilo de Burlesco, el cual sólo venció por media cabeza. Tercero Mike, delante de Sayón. Tiempo: 1.52.

Rentería, abandonó la categoría de perdedores en los 1,100 metros del premio Capeador destinado a potrancas de la nueva generación.

Dada la partida tomó la delantera, Roulette, quedando a sus flancos Pega Pega y Rentería, los demás contendores en fila un tanto compacta. Llegados al derecho, tomó la punta Rentería, para verse seriamente amagada en los tramos finales por Comunera que atropelló con grandes bríos y que sólo remató segunda. En una formidable avanzada de última hora, remató tercera a un pezcuezo Georgette, delante de Golden Queen. Tiempo: 1.08.

Una bonita llegada proporcionó a la concurrencia la quinta prueba de la fiesta hípica, premio Carlyle II, en la cual, obtuvo el triunfo Validol en forma fácil.

Ordenado el movimiento tomó la dirección del tren, Belle Hellene, colocándose a continuación Kalmuco y más atrás Emily, a la vez, que los demás competidores corrían en larga fila. Después de algunas alternativas en los puestos avanzados, llegó el pelotón a la recta final, altura donde Emily alcanzó a rebalsar la línea de carrera de los punteros para entregar muy pronto sus posiciones a Validol que se destacó claramente en el puesto de honor, hasta conseguir trasponer el marcador con relativa facilidad sobre Tellito. Tercero llegó Falsete en una tardía atropellada, precediendo a Fácil. Tiempo: 1.30 3|5.

Un feo desarrollo tuvo la carrera siguiente del programa, premio Cyllene sobre un tiro de 2,600 metros, donde el puesto de honor correspondió a Antaño.

Alzadas las cintas picó al frente, Antaño, el que tomó los cuerpos de ventaja que su jinete quiso, pues, los demás adversarios se escalonaron en forma que al desfilar frente a las tribunas no tenían opción ninguna a disputarle la carrera al puntero. En estas condiciones y corriendo Antaño a voluntad, desembocó en la tierra derecha, altura donde el hijo de Pearl River fué levantado por su jockey para venirse holgadamente en demanda del disco. El segundo lugar a la miseria de ocho cuerpos lo alcanzó Esteta, que conducida lo mismo que los restantes con un poco de más tino, pudo hacer mejor carrera. Tercero Durbar, delante de Dalry. Tiempo: 2.47 3|5.

De gran actividad en las apuestas mútuas, resultó la prueba de clausura del mitin de ayer, handicap sobre una distancia de 1,500 metros.

Cuando el starter levantó las huinchas apareció comandando el pelotón, Baldramina, la que llevaba cerca de sí a Miss Muffits y Nitrato, a la par que los otros corrían un tanto apelotonados. La puntera conservó hasta poco más acá del codo final el puesto de peligro, pues, muy luego Nitrato le ofreció lucha y la dominó con relativa facilidad por cuerpo y medio en la meta. El tercer lugar de la tabla, en atropellada se lo adjudicó Electrón y el cuarto su igual forma, Veldora. Tiempo: 1.30 2|5.

CASIMIRES INGLESES

Calidades muy superiores, negros, azules y fantasías.

Metro: 35 pesos

Bandera 702, esq. Rosas, antiguo edificio de las Monjas Capuchinas

TRUEBA, VILLA y Cía.

M-31

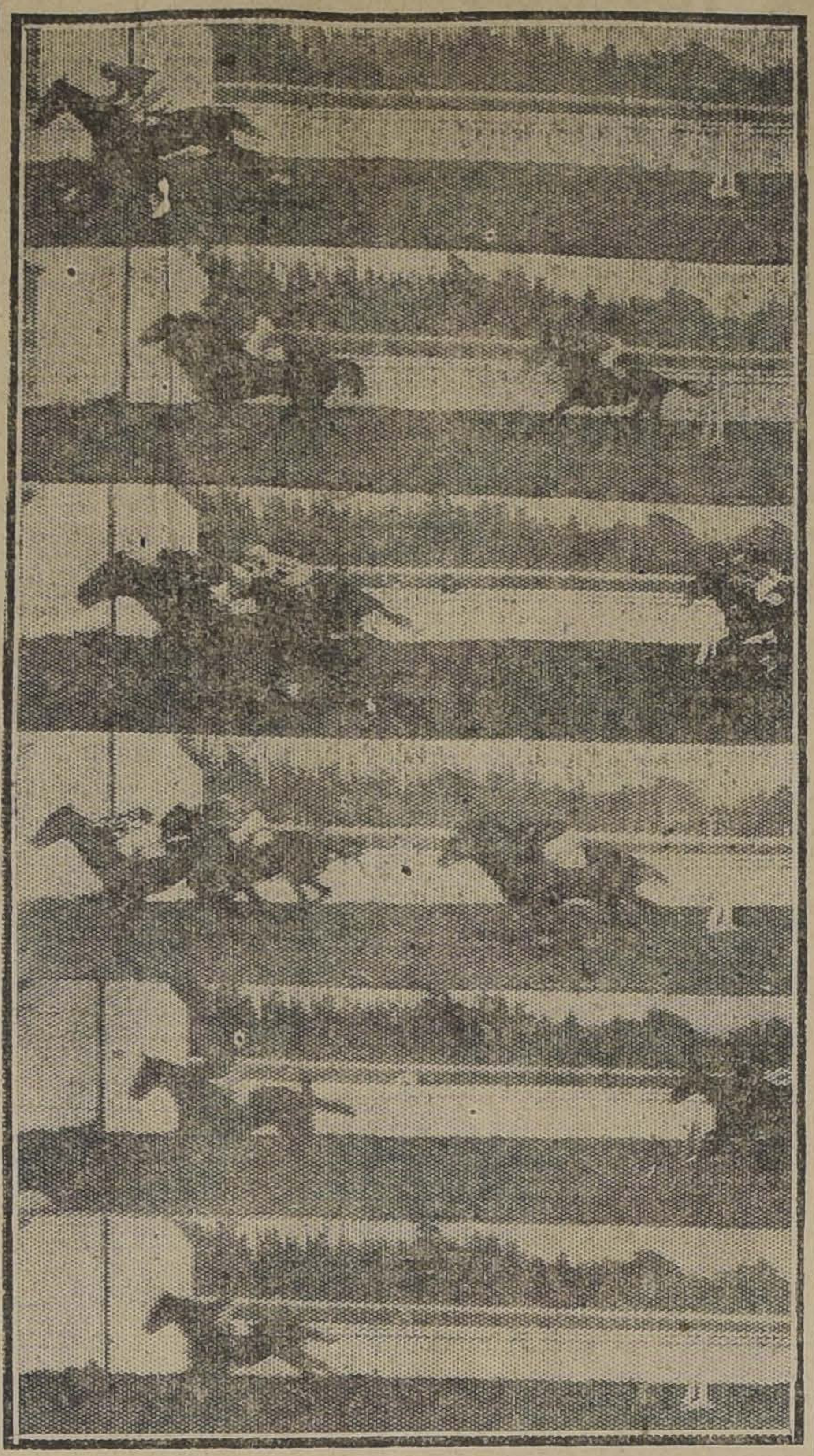

LAS LLEGADAS DE AYER

2.a CARRERA, ELQUI, VESTA, MIKE.—3.a CARRERA, RENTERIA, COMUNERA, GEORGETTE, GOLDEN QUEEN.— 4.a CARRERA, TENORIO, PORTUGAL, CHAMPIGNOL, VESUVIO.— 5.a CARRERA: VALIDOL, TELLITO, FALSETE, FACIL.— 6.a CARRERA: ANTAÑO, ESTELA, DURBAR.— 7.a CARRERA: NITRATE, BALDRAMINA, ELECTRON

RESULTADOS GENERALES

Primera carrera

Premio CATACLISMO (Vallas).—2,900 metros.—$ 2500 al 1.o.

	G.	P.
1.o Ragusa, con 72 kilos, 8 años, por Rampart e Inmortelle, del señor J. Solar, jockey C. Quezada	436	223
2.o Duelo, con 70 kilos, J. Reyes	113	98
3.o Platón, con 76 kilos, J. Jara	234	123
4.o Pillín, con 79 kilos, C. Miranda	197	109
Galia, con 79 kilos, A. Pardo	11	5
Film, con 69 kilos, D. Maturana	25	22
Reflejo, con 58,3 kilos, J. Pavez	132	88
Solterona, con 58,3 kilos, M. González	51	42
	1199	710

Ganado por 6 cuerpos; el 3.o, a 8 cuerpos.
Tiempo: 3.26.
No corrieron Benjuí, con 79; Polvillo, con 74; Caimán, con 62; y Bobina, con 65.

Dividendos de Tribunas.—Unidad de $ 10.00:

Ganador de Ragusa	$ 24.70
Placé de id.	12.90
Id. de Duelo	16.60
Id. de Platón	15.30

Dividendos de Galerías.—Unidad de $ 5.00:

Ganador de Ragusa	$ 20.70
Placé de id.	8.20
Id. de Duelo	7.80
Id. de Platón	8.50

Dividendos de Viña del Mar.—Unidad de $ 5.00:

Ganador de Ragusa	$ 27.70
Placé de Ragusa	$ 8.70
Id. de Duelo	7.30
Id. de Platón	8.00

Segunda carrera

Premio CRITIC.—1,800 metros.—$ 3,000 al 1.o, 600 al 2.o

	G.	P.
1.o Elqui, con 57,2 kilos, 3 años, por Pioner y Transmute, del Stud Burlesco, jockey P. Costa	1280	389
2.o Vesta, con 55 kilos, J. Arancibia	803	164
3.o Mike, con 60 kilos, A. Molina	960	274
4.o Sayón, con 57 kilos, M. Gamboa	154	79
	3197	906

Ganado por media cabeza; el 3.o, a 3 cuerpos.
Tiempo: 1.52.
No corrieron Emily, con 52; Herodía, con 52.

Dividendos de Tribunas.—Unidad de $ 10.00:

Ganador de Elqui	$ 22.50
Placé de id.	13.40
Id. de Vesta	18.00

Dividendos de Galerías.— Unidad de $ 5.00:

Ganador de Elqui	$ 11.70
Placé de id.	6.90
Id. de Vesta	8.70

Dividendos de Viña del Mar.—Unidad de $ 5.00:

Ganador de Elqui	$ 17.60
Placé de id.	7.40
Id. de Vesta	8.70

Tercera carrera

Premio CAPEADOR.—1,100 metros.—$ 4,000 al 1.o, 800 al 2.o y 400 al 3.o

	G.	P.
1.o Rentería, con 49 kilos, 2 años, por Ben y Catherinette, del señor P. Medina, jockey C. Cruz	1128	511
2.o Comunera, con 50,8 kilos, M. J. Silva	216	153
3.o Georgette, con 52 kilos, P. Costa	605	433
4.o Golden Queen, con 50 kilos, J. Arancibia	179	116
Finisterre, con 52,5 kilos, J. Arancibia	37	37
Francesita, con 52,2 kilos, J. Oregón	151	123
Glaneuse, con 52 kilos, G. Aravena	489	274
Hidalga, con 52 kilos, G. Guerra	6	9
Injuria, con 50,8 kilos, J. González	60	52
Pega Pega, con 52,3 kilos, A. Molina	422	358
Roncha, con 52 kilos, R. Piérola	32	41
Roulotte, con 52,7 kilos, E. Escobar	32	22
Walpurgis, 52,7 kilos, C. Pombet	108	79
	3465	2208

Ganado por media cabeza; el 3.o, a 1 pescuezo.
Tiempo: 1.8.
No corrieron Gourgandine, con 52; Insula, con 52; Priora, con 52.

Dividendos de Tribunas.—Unidad de $ 10.00:

Ganador de Rentería	$ 27.60
Placé de id.	15.80
Id. de Comunera	27.40
Id. de Georgette	16.80

Dividendos de Tribunas.—Unidad de $ 5.00:

Ganador de Rentería	$ 17.10
Placé de id.	8.70
Id. de Comunera	14.40
Id. de Georgette	9.80

Dividendos de Viña del Mar.—Unidad de $ 5.00:

Ganador de Rentería	$ 15.20
Placé de id.	8.50
Id. de Comunera	15.50
Id. de Georgette	12.20

Cuarta carrera

Premio COTEJO DE POTRILLOS.—(Clásico).—1,100 metros.—$ 7,000 al 1.o, 1,400 al 2.o y 700 al 3.o

	G.	P.
1.o Tenorio, con 52,6 kilos, 2 años, por Burgomaster y Sombrilla II, del Stud Saint George, jockey M. Gamboa	885	553
2.o Portugal, con 50 kilos, A. Silva	1155	502
3.o Champignol, con 52 kilos, J. Vergara	439	185
3.o Vesubio, con 52 kilos, J. Arancibia	184	136
Walter Scott, con 52 kilos, A. Molina	1502	888
Alta Ley, con 50 kilos, J. Oregón	113	88
Ferrol, con 50 kilos, H. Ramírez	148	105
Papagallo, con 50 kilos, D. 2.o López	362	239
	4788	2696

Ganado por 1 pescuezo; el 3.o, a 1 y medio cuerpos.
Tiempo: 1.6.
No corrieron Falkland, con 53.

Dividendos de Tribunas.—Unidad de $ 10.00:

Ganador de Tenorio	$ 48.70
Placé de id.	16.30
Id. de Portugal	17.00
Id. de Champignol	19.50
Id. de Vesubio	22.90

Dividendos de Galerías. —Unidad de $ 5.00:

Ganador de Tenorio	$ 30.30
Placé de id.	9.30
Id. de Portugal	7.70
Id. de Champignol	8.70
Id. de Vesubio	10.60

Dividendos de Viña del Mar.—Unidad de $ 5.00:

Ganador de Tenorio	$ 34.20
Placé de id.	9.60
Id. de Portugal	8.30
Id. de Champignol	9.80
Id. de Vesubio	9.00

Quinta carrera

Premio CARLYLE II.—1,500 metros.—$ 2,500 al 1.o, 500 al 2.o y 250 al 3.o

	G.	P.
1.o Validol, con 51 kilos, 4 años, por Anteo y Cifra, del señor A. Dinana, jockey J. Oregón	122	86
2.o Tellito, con 46 kilos, C. Santander	74	39
3.o Falsete, con 48 kilos, H. Ramírez	465	230
4.o Fácil, con 47,4 kilos, Arm. Silva	240	154
Emily, con 52 kilos, M. J. Silva	1261	568
Kalmuco, con 52 kilos, J. Arancibia	264	187
Vendimia, con 52 kilos, M. Gamboa	253	171
Herodia, con 51 kilos, J. Vergara	646	460
Belle Hellene, con 51,5 kilos, A. Molina	362	252
Resbalosa, con 47,3 kilos, D. López	435	240
Cultura, con 45 kilos, L. A. Silva	166	80
Simplice, con 46 kilos, C. Cruz	123	91
Fulano, con 43,5 kilos, G. Guerra	103	79
Henry Clay, con 43,6 kilos, L. Carrasco	136	62
Merenguito, con 43 kilos, A. Nieto	89	35
	4687	2737

Ganado por 3 cuerpos; el 3.o, a 1 pescuezo.
Tiempo: 1.30 3|5.
No corrieron Mike, con 65; Acalia, con 51; Feudal, con 45; Rasputín, con 44; Ferrocarrilero, con 41; Fiolette, con 41; Dalry, con 40; Erin, con 40; Shannon, con 40.

Dividendos de Tribunas.—Unidad de $ 10.00:

Ganador de Validol	$ 345.80
Placé de Validol	91.60
Id. de Tellito	189.90
Id. de Falsete	40.50

Dividendos de Galerías.—Unidad de $ 5.00:

Ganador de Validol	$ 174.40
Placé de id.	43.20
Id. de Tellito	70.30
Id. de Falsete	22.10

Dividendos de Viña del Mar.—Unidad de $ 5.00:

Ganador de Validol	$ 134.70
Placé de id.	45.10
Id. de Tellito	61.00
Id. de Falsete	17.30

Sexta carrera

Premio CYLLENE.—2,600 metros.—$ 4,000 al 1.o, 800 al 2.o

	G.	P.
1.o Antaño, con 45,7 kilos, 4 años, por Pearl River y Hellene, del Stud Los Aliados, jockey C. Cruz	1527	442
2.o Esteta, con 45 kilos, D. López	868	272
3.o Durbar, con 48,7 kilos, J. Oregón	967	304
4.o Dalry, con 40 kilos, S. Jiménez	390	188
Gabinete, con 47,7 kilos, U. Ramírez	1179	448
	4931	1654

Ganado por ocho cuerpos; el 3.o, a 2 cuerpos.
Tiempo: 2.47 3|5.
No corrieron Glasgow, con 63 kilos; Cachivache, con 47.

Dividendos de Tribunas.—Unidad de $ 10.00:

Ganador de Antaño	$ 29.10
Placé de id.	18.80
Id. de Esteta	24.80

Dividendos de Galerías.—Unidad de $ 5.00:

Ganador de Antaño	$ 15.90
Placé de id.	10.20
Id. de Esteta	10.40

Dividendos de Viña del Mar.—Unidad de $ 5.00

Ganador de Antaño	$ 16.90
Placé de id.	10.20
Id. de Esteta	9.40

Séptima carrera

Premio COMISARIO II.—1,500 metros.—$ 2,500 al 1.o, 500 al 2.o y 250 al 3.o

	G.	P.
1.o Nitrato, con 44,3 kilos, 3 años, por Nitrico y Estrella IV, del Stud Los Robles, jockey D. 2.o López	976	415
2.o Baldramina, con 55 kilos, J. F. Bernal	1963	575
3.o Electrón, con 52 kilos, A. Molina	624	302
4.o Veldora, con 49,7 kilos, R. Piérola	381	214
Pidal, con 59 kilos, J. Vergara	635	174
Whisky Sower, con 52 kilos, J. Arancibia	295	140
Queñe, con 50 kilos, J. Oregón	336	205
Córcega, con 46 kilos, C. Cruz	390	250
Miss Muffits, con 46,2 kilos, H. Ramírez	428	238
Arrás, con 41,8 kilos, A. Nieto	229	141
Caimac, con 41 kilos, S. Jiménez	81	[illegible]
Garra de Hierro, con 42 kilos, G. Guerra	46	[illegible]
	6353	[illegible]

Ganado por 1 y medio cuerpos; el 3.o a 1|2 cabeza.
Tiempo: 1.30 2|5.
No corrieron Atento, con 49; [illegible]ferina, con 43; Andanza, con [illegible]

Dividendos de Tribunas.—Unidad de $ 10.00:

Ganador de Nitrato	$ [illegible]
Placé de id.	[illegible]
Id. de Baldramina	[illegible]
Id. de Electrón	[illegible]

Dividendos de Galerías.—Unidad de $ 5.00:

Ganador de Nitrato	$ [illegible]
Placé de id.	[illegible]
Id. de Baldramina	[illegible]
Id. de Electrón	[illegible]

Dividendos de Viña del Mar.—Unidad de $ 5.00:

Ganador de Nitrato	$ [illegible]
Placé de id.	[illegible]
Id. de Baldramina	[illegible]
Id. de Electrón	[illegible]

NOTICIAS DIVERSAS

Preparadores de los ganadores de ayer en el Club Hípico:
Ragusa, Rudecindo Cárdenas.
Elqui, José Dalmau.
Rentería, Pedro J. Medina.
Tenorio, Luis Silva.
Validol, Ernesto Polanco.
Antaño, Humberto Pérez.
Nitrato, Manuel Maldonado.
—Rentería, por Ben y Catherinette, que abandonó ayer la categoría de perdedor, nació en el Haras [illegible] reto y defiende actualmente los colores del señor Arturo Lyon P.

Reclamos

En la tercera carrera se produjo un reclamo de Comunera contra Rentería, ganadora de la carrera.

Después de las declaraciones de los jinetes, la Junta de Comisarios acordó no alterar el orden de llegada y multar con cien pesos a C. Cruz por irregularidades en el curso de la carrera.

El Clásico Cotejo de Potrillos

Dió origen a varios reclamos formulados por los jinetes de Champignol, conducido por J. Vergara, contra el de Vesubio, montado por J. Arancibia; y el Tenorio contra el de Papagallo.

Ambos reclamos fueron desestimados por los señores comisarios.

Un último reclamo, que no afectó al orden de llegada, producido por el jinete J. Vergara que montó a Herodía, contra el de Simplice, fué desestimado por los comisarios.

Por desobedecer las órdenes del juez de partida

En la carrera de vallas con que se inauguraba la reunión hípica, el juez de partida suspendió a los jinetes Juan Pavez, Juan Jara y José Reyes, por el término de un mes por desobedecer sus explícitas órdenes.

Pedro Costa

La Junta de Comisarios llamó ayer al jockey Pedro Costa por haberse descuidado con Elqui en los tramos finales. El jockey Costa contestó que el caballo era mañoso.

En vista de su declaración, los señores comisarios recomendaron que en ningún caso debiera descuidarse.

La pista de carrera

Se dará hoy hasta las 9 A. M., únicamente para los competidores inscritos en el clásico Internacional.

Multado

El propietario de Erin fué multado en cien pesos por no presentarlo a correr.

Armando Nieto

Este jinete fué multado en cincuenta pesos por incorrecciones cometidas con Merengue en el premio Carlyle II.

Samuel González

Este preparador fué amonestado por los señores comisarios en vista de que su pensionista Pidal hizo un kilo de más, siendo que fué montado por J. Vergara, quien podía llevar el peso exacto, es decir, [illegible] kilos.

Las carreras del Chile

Hemos sido informados de que las carreras que debían correrse ayer en este hipódromo se efectuarán el Jueves próximo, y las de este día se postergarían para el Domingo 8 del actual.

Club Hípico

Recargo de peso que les corresponde a los ganadores de ayer para la reunión del Jueves próximo.

1.a carrera: Nitrato 60 kilos.
6.a carrera: Antaño, 59 kilos.

APERTURA DE INSCRIPCIONES

CLUB HIPICO

I. Premio ENVIDIOSA.—[illegible] metros m|m.—(Vallas).—Para caballos de 3 años y más.—Handicap.—Inscripción: $ 30.—Premio: $ [illegible] al 1.o

II. Premio EL VETO.—1,100 metros.—Para caballos de 2 años nacidos en Chile que no hayan ganado.—Peso: 54 kilos.—Inscripción: [illegible] pesos.—Premio: $ 4,000 al 1.o

III. Premio ENCINA.—1,100 metros.—Para todo caballo.—Peso de Reglamento.—Inscripción: $ [illegible] Premio: $ 2,500 al 1.o

IV. Premio INTERNACIONAL.—(Clásico).—2,600 metros.—Para productores de fina sangre.—Peso de Reglamento.—Inscripción: $ [illegible] —Ratificación: $ 100 el Lunes [illegible] Mayo.—Entrada: $ 150.—Premio: $ 15,000 al 1.o

V. Premio EL TANGO.—1,600 metros.—Para caballos nacidos en Chile que no hayan ganado $ [illegible] —Handicap.—Inscripción: $ [illegible] Premio: $ 3,000 al 1.o

VI. Premio ERCILDOUNE.—[illegible] metros.—Para caballos que no hayan ganado $ 40,000.—Handicap.—Inscripción: $ 30.—Premio: $ [illegible] al 1.o

PASTO

PRIMER CORTE

Buena clase, a $ 5.00 el qq. mt., se vende puesto en carros o bodega del destino Vicuña Mackenna. Tratar en el Desvío.

GRAN

VENTA EXTRAORDINARIA

EN EL DEPARTAMENTO

CABALLEROS

DE LOS ALMACENES INGLESES

SOLO por 6 días brindamos la ocasión de obtener a precios de soberana baratura, los artículos que a continuación se detallan:

CAMISETAS afraneladas, tejido cruzado. Muy abrigadoras y durables, la pieza a $ 12.50.

CALZONCILLOS afranelados, tejido cruzado, muy durables y abrigadores, la pieza a $ 12.50

CAMISETAS algodón mercerizado. Saldo; valían $ 12.50, a $ 7.90.

CAMISETAS y calzoncillos pura lana, artículo inglés. Saldo; valían $ 35, ahora sólo $ 24.90.

CAMISETAS y calzoncillos muy gruesos, pura lana, muy durables; pieza a $ 24.90.

CAMISAS VIYELLA de lana, pintados de fantasía, muy ámplias y durables a $ 22.50.

CAMISAS franela de algodón, con cuello, colores firmes, especiales para invierno a $ 16.50.

CAMISAS estilo "ARROW", céfiro de colores inalterables a 17.50.

PIJAMAS en franela de algodón, muy amplias y consistentes, valían $ 25, ahora $ 19.50.

CUELLOS "ARROW", diferentes formas; saldo, docena $ 20.

CALCETINES algodón mercerizado, punta y talón entretejido, muy durables, color firme, 3 pares por $ 11.90.

CHAQUETAS cazadoras, confeccionadas por una reputada casa de Londres, colores diferentes desde $ 60.00.

BUFANDAS de pura lana cardada, colores escogidos, mullidas y abrigadoras, desde $ 14.50.

CHALONES escoceses para viaje de una y doble fas, desde 75 pesos.

CALCETINES viyella de lana, muy durables, reforzados, no encogen, $ 4.90.

GUANTES de lana, gruesos, especiales para invierno, saldo, par a $ 7.50.

LIGAS para el calcetín, sistema París, desde $ 3.50.

¡¡APROVECHE!!

LINDAS CORBATAS de seda italiana a $ 4.90.

PAÑUELOS de batista blanca, $ 12.80, 13.75, 15.90 y $ 17.50 doc.

OFRECEMOS

ABRIGOS RAGLANES, desde $ 140.

SOMBREROS CALAÑESES ingleses, desde $ 35.

Struthers y Mc. Rostie

ESTADO ESQ. HUERFANOS

Teléfono 307 :-: Casilla 956

Solo por pocos días gran rebaja de precio en todas clases de

CALZADO

Conviene a todos aprovechar esta única oportunidad

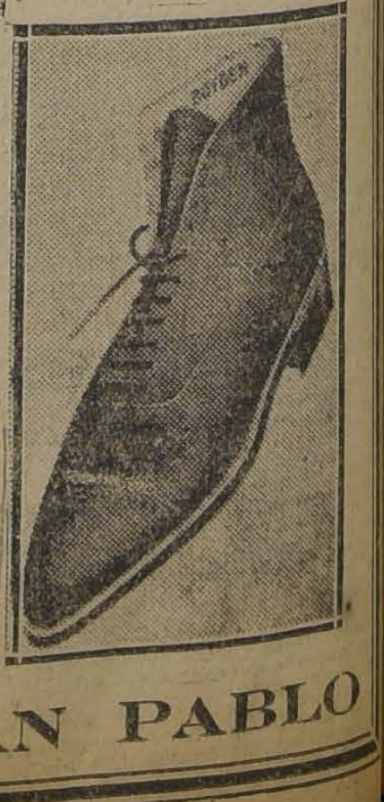

"LA NEW YORK"

21 DE MAYO 775 CASI ESQ. SAN PABLO

VIDA OBRERA

EL CONGRESO SOCIAL OBRERO Y SU ACTUACION DENTRO DE LAS INSTITUCIONES OBRERAS DE LA REPUBLICA. — HABLANDO CON SU SECRETARIO GENERAL SEÑOR PARRAO

Los obreros cesantes del Norte y los obreros ferroviarios.— Nota que el Ministro de Industria envía al Presidente de la Sociedad de Maquinistas "Santiago Watt"

Las fiestas sociales de antenoche.—La sesión de esta tarde de la Mutual de Comerciantes

Acuerdos, fiestas y citaciones sociales

PUBLICACIONES DE LA FEDERACION OBRERA DE CHILE

CONSEJO FEDERAL N.o 3. — Se pone en conocimiento de los federados de que no habiendo obtenido la mayoría absoluta para la elección de los puestos de secretario general, tesorero, sub-tesorero y vocal, se tomó el acuerdo de que continúa la votación, para elegir a los socios que ocupen estos puestos.

Esta comisión está compuesta de los siguientes compañeros: M. Ayala G., D. Bahamondes, D. Barrios, E. Rocha, O. García, A. Villanueva y N. Márquez, la que atenderá desde hoy de 6 a 10 P. M., a los federados sufragantes hasta el Jueves a las 8 de la noche, continuando con el escrutinio.

CONSEJO FEDERAL N.o 5. — Este Consejo acordó en sesión del día 1.o de Mayo mandar una comisión a visitar a los federados Vidal y Alarcón y hacerle entrega de una pequeña cantidad de dinero para demostrarle el compañerismo que existe entre las asociaciones federadas.

¡Veinte años de existencia social!

¡Cómo trascurren los años! ¡Cuán amargos sinsabores se han soportado durante ese tiempo! ¡Cuántas gigantescas luchas se han trabado por mantener a flote el emblema social, tantas veces en peligro de hundirse debido a tantas y numerosas emergencias nacidas de su misma existencia. ¡Qué de trajines para sobrellevar el peso de la mantención, en el debido pie de sólido prestigio, del nombre de una institución!

Cruenta lucha que se reaviva día a día, para mostrar al proletariado la existencia de una entidad formada por comerciantes, por aquellos que en su ideal, sólo aspiran a su bienestar y al de su pueblo. ¡Cuántos de aquellos que fundaron la Mutual de Comerciantes, descansarán hoy en paz bajo la fría losa de un sepulcro, o si no, peinarán honrosas canas, que les demuestra todo el trabajo incansable de una lucha por el engrandecimiento de la sociedad a la que pertenecen.

La Mutual de Comerciantes, institución que goza de una sólida posición en la sociabilidad obrera del país, celebrará el 8 de Mayo próximo sus veinte años de existencia social, sus veinte años de constante labor en bien de todos aquellos que forman bajo su estandarte, bajo el emblema de unión de los comerciantes, bajo ese mismo emblema por donde han desfilado tantos y tantos en su carrera por el mundo de las actividades sociales. Viejos y jóvenes comerciantes han echado en el hogar de esta institución, a su hogar propio, porque si caen bajo la sanción de errores judiciales, ahí tienen la defensa, porque si caen víctimas de una enfermedad implacable, tienen el doctor, la botica, las medicinas... Y, si aún la desgracia es más grande, si el luto cubre el hogar de ese socio allá va el consuelo moral y material!...

En sus veinte años de existencia que lleva la Mutual de Comerciantes se encuentra feliz por que ha hecho llegar a tantos hogares el calor de sus beneficios y el aliento de su adhesión. Bien merece entonces un homenaje, que sus miembros, que sus relaciones sociales, que sus servidores le van a tributar el 8 de Mayo; 20 años ha que un grupo entusiasta de comerciantes echara las bases de su fundación, obra preciosa, cuyos frutos aún no se pueden precisar porque se están cosechando día a día.

Sus viejos luchadores e incansables socios, aquellos que se encuentran entre los jubilados, aquellos que, como don José Luis Alarcón, Amalio Robles, Carlos Cornejo, Francisca Figueroa, Diego Esquilla, Pablo Valdocera, Francisco Figueroa y otros más, se sentirán felices al asistir a la conmemoración de los 20 años que cumple la institución, a esa institución a la que ellos ingresaron cuando contaba con muy poca existencia aun.

Estas horas que pasan, son horas de gloria para ellos, para los socios y para los comerciantes, porque en la Mutual tienen su hogar, como también lo tiene el pueblo, el soberano pueblo con quien se comparten los sinsabores de la lucha por la vida, pues a él están ligados por su propia existencia comercial.

Al celebrar sus veinte años, bien merece la Sociedad Mutual de Comerciantes que se le felicite, por que ha pasado por una larga existencia, donde se ha tenido que salvar duros escollos gracias al tino con que ha sido dirigida. Y al felicitar a ella, felicitamos a su Directorio, porque es su cabeza.—J. D. C. M.

CENTRO ILUSTRATIVO HISPANO-AMERICANO.— Con este nombre, algunos entusiastas vecinos del barrio Antonio Varas (Providencia), han fundado un centro social que tiene por objeto propender al mejoramiento intelectual del vecindario, entretenimiento de los mismos, etc.

Los asociados dispondrán de una excelente biblioteca y una sala teatral en que la institución celebrará periódicamente actos literarios y musicales.

La inauguración del Centro se efectuará el Sábado 7 de Mayo venidero, con una lucida fiesta, a la que serán especialmente invitados los miembros de la prensa y los vecinos de ese barrio. Dicha fiesta terminará con un baile de fantasía que, dado el entusiasmo que ya se nota, adquirirá grandes proporciones.

Regirán los destinos de la sociedad por este su primer período, los siguientes señores: presidente, don Agedo Araya; vice- don Domingo Delgado; secretario, don Fernando Sánchez; y tesorero, don Arturo Verdi.

Elementos militares del cantón Providencia, han tomado una parte importantísima para el éxito de esta institución. Entre éstos figura, el 1.o don Luis Pérez, del batallón de Telégrafos, que en su calidad de presidente de la Asociación Militar de Foot-ball, le imprime a la sociedad un carácter eminentemente deportivo, además de ilustrativo y de recreo, para que ha sido creado.

La velada de la Estudiantina La Unión

EXITO QUE OBTIENE

Un verdadero acto de reconocimiento a los méritos de la persona beneficiada, constituyó antenoche la velada que en honor y beneficio de don Abraham Castro, había auspiciado la Estudiantina La Unión, a la que pertenece en su calidad de maestro y de profesor durante más de 10 años.

El amplio salón teatro que la antigua Sociedad de Carpinteros y Ebanistas Fermín Vivaceta posee en Porvenir 775, se vió desde mucho antes de comenzar esta función, concurrido por un numeroso público que llenaba por completo todas sus aposentadurías, a tal punto que en el momento de darse principio al desarrollo del programa, no había espacio casi para contener la concurrencia, entre las que se pudo notar a representantes de diversas sociedades obreras que, haciéndose eco del llamado que se les hizo, concurrían a darle el aplauso y el estímulo a aquel que en su carrera por el arte de la música, había sido su principal preocupación, pondría al servicio de la sociabilidad obrera.

Asistió también el regidor municipal electo por Santiago don Bernardo Quiroga acompañado de varios dirigentes del Partido Demócrata.

El programa que se había preparado para esta función, se cumplió en todas sus partes y cada uno de sus números fueron muy aplaudidos por el público.

La romanza cantada por la señorita Aurelia Castro, de la que ya en anterior ocasión hemos hablado, en el sentido de sus aptitudes para el canto, mereció una verdadera ovación, siendo obligada a bisar con todo éxito, número éste, uno de los que más sobresalieron en el desarrollo del programa.

Los señores Francisco, Ernesto y Samuel Castro, y las señoritas Graciela, Elena y Magdalena Castro, en sus respectivos roles, estuvieron muy correctas, mereciendo la aprobación de la concurrencia.

El éxito superior de esta función fué, sin duda, la representación del juguete cómico "El asistente y su china", letra de don Nicanor Castro y música del beneficiado.

Al finalizar, tanto los actores señor Ernesto y Graciela Castro, como los autores fueron objeto de una salva de aplausos, que se hizo tan intensiva que hubo necesidad de reprisarla. La segunda parte del programa, que constaba con números de variedades fué en todo momento muy del agrado de la concurrencia, especialmente el solo de guitarra ejecutado por el señor Guillermo Varela. La presentación del pasacalle titulado "Los muñecos", del que eran autores de letra y música respectivamente, los señores Nicanor y Abraham Castro, fué una ratificación del éxito obtenido anteriormente con el juguete cómico. El público supo premiar nuevamente a estos esforzados luchadores artísticos con francas manifestaciones de aplauso, muy merecidos.

En resumen, la velada a que hacemos mención fué todo un éxito, que por demás estaba merecido, dado los méritos de que goza el señor A. Castro, como el Cuadro Familiar Mignón, a cargo de quien estuvo la presentación de las dos obras a que nos hemos referido.

Finalizó esta velada con un animado baile social.

HACIA EL MEJORAMIENTO DE LA CLASE TRABAJADORA

Labor y organización

Una prestigiosa institución obrera que resurge

Entrevista con el señor Oscar Parrao, secretario general del Congreso Social Obrero

Entre las instituciones obreras del país el Congreso Social Obrero ocupa un lugar de importancia. En efecto, por la bondad de sus fines, por su organización eminentemente democrática, por la importante hoja de servicios con que cuenta dentro de nuestra historia

DON OSCAR PARRAO, Secretario General del Congreso Social Obrero

proletaria y por las personas que han estado al frente de ella desde su fundación, el Congreso Social Obrero se señala talvez como la primera institución del proletariado nacional.

Desafortunadamente, debido no sabemos a qué causa, ha tenido que sufrir un receso de algunos años. Pero hoy nuevamente, dirigida por hombres prestigiosos del pueblo, se levanta a ocupar el lugar que le corresponde en el desenvolvimiento democrático que en estos momentos se opera en el país.

Con el propósito de dar a nuestros lectores mayores informaciones sobre este particular, hemos ido a entrevistar al secretario general de esta institución, señor Oscar Parrao.

A nuestra pregunta sobre los fines del Congreso Social Obrero, nos respondió afablemente el joven y entusiasta secretario:

—Verdaderamente, los propósitos que abriga hoy el Congreso son los mismos que tuvo ayer y en cuya realización en parte siquiera conseguida, trascurrieron los años más escabrosos del obrerismo chileno — desde 1900 hasta 1915. ¡Hacer de este país una democracia de verdad, en donde todos los ciudadanos tengan iguales oportunidades para desenvolver su personalidad y gozar de la vida como seres racionales y perfectibles! He ahí la base ideológica de su programa.

Pero permítanme que les hable un poco del espíritu de este programa, antes que del programa mismo.

La iniciativa individual es la primera virtud o condición que necesita un hombre libre o que aspira a ser libre. Porque cada uno tiene el deber de hacerse feliz a sí mismo y luego después a los demás, es que debe intervenir activa e inteligentemente en el Gobierno de la nación. Una ley no producirá efecto ninguno si no es la perfecta y genuina encarnación de la voluntad popular, y para esto es preciso que esta voluntad se manifieste, se haga patente a los encargados de hacer las leyes y de ejercer el Gobierno. Por esto y con este objeto, el Congreso Social Obrero establecerá estrechos vínculos de unión entre todas las colectividades obreras del país, sean éstas de resistencia, mutuales o educacionales; y su Asamblea, en donde todas ellas estarán representadas, será una inmensa Cámara de resonancia a donde llegará la voz del más apartado rincón de nuestro territorio.

El Congreso aspira a hacer de todos estos organismos societarios del país un cuerpo robusto y completo, compuesto de ojos que vean, de cabeza que piense y de manos que ejecuten y que obren.

Una vez que se termine esta tarea de organización en que el Congreso está empeñado, se dará comienzo en forma activa al programa de mejoramiento general de la clase trabajadora, que ya tiene aprobado.

La Asamblea comprende que la acción para ser eficaz, necesita ideales y método. Y ya que por el momento no se puede resolver en forma, no diré radical, sino medianamente satisfactoria, los tres problemas—alimentación, habitación y trabajo—sobre cuya solución descansa el bienestar de la clase desvalida, por ser estos problemas de naturaleza tan compleja, la acción del Congreso, a este respecto, se encaminará en el sentido de ir acercándose poco a poco a una solución que satisfaga los anhelos de todos, y para cuyo efecto arbitrará por su parte algunas medidas y propondrá al Gobierno otras que estime convenientes.

La acción en este sentido debe ser conjunta. No debemos esperarla sólo del Gobierno; él no es más que un simple regulador y protector de las buenas iniciativas de los ciudadanos. Es de éstos de donde debe salir el primer impulso; la acción del Gobierno viene después, a completar, a redondear, por así decirlo, la obra empezada por los ciudadanos. Hay medios que en otros países, en manos de la iniciativa particular, han dado excelentes resultados. Así tenemos, por ejemplo, las cooperativas que aquí, salvo una que otra excepción, aun no se han implantado y que aplicadas al abaratamiento de la vida, darían resultados sorprendentes; iguales resultados podría dar la mutualidad, ejercida aquí en forma restringida y elemental, pudiendo extenderla al seguro en sus distintos aspectos, a la protección de la infancia, etc., etc., y tantos otros medios que sólo esperan buena voluntad y decisión para producir efectos hermosísimos.

En el programa de trabajo que se ha trazado el Congreso Social Obrero están contemplados todos estos medios, para cuya realización contará con la cooperación de más de ochocientas sociedades mutuales y más de quinientas de otra índole, que hay en el país. De parte del Gobierno podemos contar con la excelente voluntad y alto espíritu de trabajo demostrados hasta ahora, y que para los fines del Congreso son decisivamente valiosos.

Hasta aquí lo que nos expuso el señor Parrao.

SIMPATICA FIESTA EN EL CENTRO RECREATIVO FEDERACION INSTRUCTIVA OBRERA

Antenoche se llevó a efecto en el local social del Centro Recreativo Federación Instructiva Obrera, una simpática fiesta con motivo de la presentación oficial del presidente honorario señor Carlos Meneses.

A este acto, asistieron numerosas representaciones de otras instituciones congéneres y miembros del Directorio de la Federación de Centros Instructivos y Recreativos de Chile.

Para el mejor éxito de esta fiesta, el Directorio del Centro había organizado un programa literario musical el que estuvo a cargo del Cuadro Artístico La Ilustración. Entre los números de este programa, sobresalieron los que estaban a cargo de los señores Marcelino Ríaz, Samuel de la Cruz, Juan Abarca y de la señorita Yola Pando.

Terminado el programa, el presidente del Centro señor Manuel Aguero pronunció un bonito discurso procediendo a hacerle entrega, en seguida al señor Meneses, de un distintivo que lo acredita como presidente honorario de la institución, consistente este en un prendedor de oro que tiene la forma del timbre social de la sociedad.

En los momentos en que el señor Aguero hacía esta entrega, el señor Meneses vivamente impresionado agradeció la manifestación de que era objeto prometiendo de seguir siempre, prestando todo su concurso al engrandecimiento del Centro, para el cual siente especiales afectos y profundas simpatías para todos sus asociados.

En seguida, el director de baile ofreció en nombre del Centro un baile reservado, en el que participaron además del señor Meneses, el presidente de la Federación de Centros Instructivos y Recreativos de Chile.

También se le hizo entrega al señor Meneses, de un bonito pañuelo de seda obsequiado por las socias de la institución.

EL PRESIDENTE HONORARIO, SEÑOR MENESES, ACOMPAÑADO DE LOS MIEMBROS DEL DIRECTORIO DEL CENTRO

EN EL LOCAL DE LA SOCIEDAD LA UNIVERSAL

La velada de la Sociedad La Aurora

Ante una numerosa concurrencia, que llenaba por completo el salón social de La Universal, se efectuó antenoche la velada que la Sociedad La Aurora había organizado a beneficio de sus fondos sociales.

El interesante programa confeccionado para esta función, se cumplió en todas sus partes, mereciendo la franca aceptación del público, especialmente los números a cargo del conocido actor obrero Lucho Barra, como asimismo de la señorita Petit Escribano.

Fué muy aplaudido el gracioso diálogo "Entre gallos llegados del norte", del que es autor el señor Orlando Meza, puesto en escena por el señor Luis Barra y el autor.

Terminado el programa a que se sujetó esta velada, se siguió con un animado baile social. Entre la numerosa concurrencia notamos a conocidos representantes obreros, que asistieron a esta función, especialmente invitados por el Directorio de la Sociedad organizadora.

Acuerdos sociales

CENTRO DE TAPICEROS DE SANTIAGO.—Se pone en conocimiento de los socios que el Directorio ha acordado llevar a efecto una velada social para el 21 del presente con el objeto de discernirle diplomas a los socios que tengan derecho a él. Por lo tanto, se recomienda a los socios que se crean con derecho a diploma, ponerse al día en sus cuotas, como igualmente a todos los que por algún motivo se hayan atrasado se les advierte que ha sido nombrado recaudador el señor Luis A. Salinas.

También se pone en conocimiento que ha sido fijada en 5 pesos la cuota para la próxima fiesta.

—Cita a sesión de Directorio para mañana a las 9 P. M.

La importante sesión de esta tarde de la Sociedad Mutual de Comerciantes

Mucho entusiasmo se ha notado desde hace días, entre los miembros que componen la Sociedad Mutual de Comerciantes, por concurrir a la sesión de junta general que debe celebrar esta tarde a las 3 P. M., en su local social ubicado en Morandé 845, altos.

Para esta junta, el señor presidente ha preparado la memoria anual, en la que consigna datos de suma importancia y que tienen directa relación con la buena marcha de la colectividad. Asimismo, el tesorero señor Elías Brugere, dará lectura al balance de los fondos con que cuenta la institución, que durante el tiempo que ha sido tesorero don José Luis Alarcón y el actual, se ha notado un marcado aumento. Y sobre la labor de la defensa, que ha sido amplia y beneficiosa para los asociados como para el comercio en general, el procurador don Pedro Arellano informará minuciosamente a la sala sobre dicho tópico. Según se nos ha informado, existe interés entre el gremio que compone esta institución, por conocer, tanto los datos consignados en la memoria, como los que van a dar el señor tesorero y el procurador, para lo cual se nos ha pedido encarezcamos la asistencia y la puntualidad en la hora.

Antes de la sesión se debe constituir la junta receptora de votos, la que está compuesta de 3 directores y 2 socios, procediéndose a abrir la votación para la elección de la nueva Mesa Directiva, votación que permanecerá abierta hasta el Viernes.

Sobre una donación

Con motivo de la donación que la Federación "Santiago Watt" hizo a favor de los albergues de obreros cesantes, ésta recibió del Ministro de Industria y Obras Públicas la siguiente nota:

"Santiago, Abril 28 de 1921.—Se ha recibido en este Ministerio la nota de usted, en representación de la Socidad "Santiago Watt", de fecha 20 en curso, en la cual se sirve comunicarme que dicha institución, en sesión celebrada el 20 en curso, acordó donar la suma de 800 pesos a beneficio de los albergues de obreros cesantes.

El infrascrito agradece esta generosa donación de la Federación "Santiago Watt", que además constituye un elevado testimonio de solidaridad social.

Al mismo tiempo debo de hacerles presente, que he ordenado al jefe de la Oficina del Trabajo para que, en compañía de la comisión que usted designe, proceda a la distribución de los fondos donados.

Dios guarde a usted.—(Firmado).—**Zenón Torrealba.**—Al señor presidente de la Federación "Santiago Watt".

FEDERACION DE CENTROS INSTRUCTIVOS Y RECREATIVOS DE CHILE.—Esta noche a las 9 P. M., deberá celebrar sesión esta corporación con el objeto de seguir ocupándose de la aprobación de sus estatutos.

Se nos encarga encarecer la asistencia.

INSTITUTO INDUSTRIAL FEMENINO (DELICIAS 1829).—A cargo de profesor japonés están las secciones Juguetería y Floricultura.

La clase nocturna de inglés es de 8 1|2 a 10 P. M., los días Viernes (gratuita).

Continúa abierta la matrícula.

SOCIEDAD DE S. M. "LIGA DEL TRABAJO".—Habiendo fallecido el socio don José Miguel Zúñiga, se invita a los socios a sus funerales que se verificarán hoy a las 4 1|2 P. M.

El cortejo partirá del Hospital de San Luis (Avenida Infante), al Cementerio Católico.

Se invita a las sociedades amigas.

CONSEJO N.o 21 DE AMBOS SEXOS.—Habiendo fallecido el socio fundador de este Consejo, señor Luis A. Valdenegro, ayer a las 4 A. M., esta corporación en sesión extraordinaria, tomó los siguientes acuerdos:

Solicitar de la Empresa el permiso por medio día para asistir en masa a los funerales, que se llevarán a efecto hoy a las 8 1|2 A. M., para lo cual se invita a todos los asociados de este Consejo al Hospital San José.

El Centro Familiar A. Alessandri, en señal de duelo, suspenderá sus clases por el plazo de 6 días a contar desde esta fecha.

LOS OBREROS FERROVIARIOS DE VALPARAISO.—En la última sesión celebrada por el Consejo Federal N.o 1 de Ferroviarios de Valparaíso, y después de oír la cuenta del delegado que se había trasladado a Santiago a objeto de conocer de cerca lo relacionado con el aumento de jornales, y las causales que podían impedir el pronto despacho de este asunto, y el Consejo tomando en consideración que se ha puesto a disposición de la Empresa de Ferrocarriles la suma de dinero suficiente para proceder a pagar el aumento sobre los jornales a contar desde Enero a Abril inclusive; y por lo tanto, no existiendo otro inconveniente que dar el tiempo necesario para la confección de las planillas, trabajo que está muy adelantado y razonablemente podrá estar terminado el 3 de Mayo, acordó esperar el pago como máximo hasta el 7 de Mayo, fecha prudencial que ha de mediar una buena voluntad de parte de la Dirección General hacia sus servidores, no habría inconveniente en efectuarlo. Cumplido este plazo, y si el pago no hubiere sido efectuado, los obreros, dando cumplimiento al acuerdo unánime de su última asamblea, no reanudarán sus labores intertanto no sean satisfechas sus justas aspiraciones, ya que desde Agosto del año pasado vienen dando pruebas al esperar tanto tiempo de haber sido prudentes.

Las consecuencias y perjuicios que pudiera acarrear el paro general de los obreros ferroviarios en todas las zonas deberá cargarse en cuenta a la Dirección General y Consejo de Ferrocarriles por el poco interés que se han tomado en lo que dice relación con la suerte de varios millares de obreros que atraviesan por una precaria situación, y que no se han dado apuro por remediar.

Este acuerdo es unánime en las cuatro zonas y Red Central Norte.

Los obreros, por su parte, se felicitarían de no tener que echar mano del extremo recurso de una huelga.

Citaciones

Sociedad "Bernardo O'Higgins".—Al Directorio a sesión extraordinaria con el objeto de tratar sobre el aniversario y venta del sitio, para el Jueves 5 del presente, a las 8 P. M.

Se recomienda a los directores su asistencia y puntualidad en la hora.

Cuadro Dramático "El Arte".—Para mañana a junta general a las 20 horas. Local de costumbre.

Sociedad de Socorros Mutuos "Manuel Montt", Chauffeurs particulares.—A junta general ordinaria para el 4 del presente, a las 9 P. M.

Avisos clasificados

NECESITAN ARRENDAR

MATRIMONIO ALEMAN UNA NIñita 10 años, necesita departamento 2-4 piezas sin muebles para Julio 1.o Ofertas a Jacob, Casilla 1964. 96-3-M

CASAS CENTRALES DE TREScientos a seiscientos pesos necesítase para el presente mes. Compañía 1246, bajos o Manuel Rodríguez 149. 2-M.

OFRECEN EN ARRIENDO

SE ARRIENDA CASA EN NICOLAS Valdivieso, Tratar, en el N.o 84. 30-a

ARRIENDO TERCER PISO INDEpendiente, luz eléctrica, central. Monjitas 344. 495-2-M.

SE ARRIENDA CASA-QUINTA EN San Bernardo. Barros Arana 900. Tratar, con Juan N. Yáñez. Estación Hospital. 6-M

INDUSTRIALES: ARRIENDASE Locales, imprenta, litografía, biógrafo, fábricas, bodegas. Dávila 759. 938-M-2

ARRIENDO PIEZA AMUEBLADA independiente, a joven extranjero. Sotomayor 245. 2-m

$ 120 ARRIENDASE GARAGE, DOS coches, toda comodidad. Moneda 1658. 2-m

CASA AMOBLADA SE ARRIENDA. Canon bajo. Verla: Lastarria 185, de 2 a 5 P. M. Por carta Compañía 1263. P. F. M-3

$ 90 ALMACEN BONITO LOCAL, al lado Teatro Setiembre. Arriéndase. Tratar: Teatro. M-2

$ 220 ARRIENDASE CASA EN ALtos, nueve departamentos. San Diego 545. 111-2-M

ARRIENDO, POR AUSENTARME, extensa propiedad esquina, inmejorable para almacenes, bodegas, industria. Verla y tratar: Rosas 2663. 2-M

A FAMILIA DISTINGUIDA arriéndase elegante casita, a media cuadra carros Maestranza. Gas y luz eléctrica. Tratar: C. Henríquez 843. 2-M

ARRIENDO DOS PIEZAS A MAtrimonio o personas solas. Brasil 758. Chalet 8. 3-M.

ARRIENDO BOXES AUTOS PARticulares. Huérfanos 3010. 3-M.

INDUSTRIALES: ARRIENDO MAGnífico local bien techado y cerrado. Gay 1732. M-2

ARRIENDO LAS MEJORES PIEZAS empapeladas, entabladas. Gay, entre Castro-Ejército. M-3

CASITA CALLE, INDEPENDIENtes, sólo $ 50. Aconcagua 1360. 2-M.

$ 175 ARRIENDO CASA ESPLENdida, 10 piezas, luz eléctrica, parquet, parrón. Santa Elena 1328. 2-M.

ALMACEN GRANDE CON EXCUsado, casa habitación recién construída, cerca Plaza Brasil, arriendo. Catedral 1990. M-2

$ 65 ARRIENDO CASITA A LA CAlle. Pérez Valenzuela 209. Providencia. M-3

PIEZA AMOBLADA, SERRANO 166.

ARRIENDO CASA NUEVA, LUZ eléctrica y nueve piezas. Llaves, Bellavista 7. Fábrica de cartón. 4-M.

ARRIENDO CASA FLAMANTE, Sazié al llegar Avenida España. Llaves y tratar: Avenida España 169. M-3

AVICULTURA Y CULTIVOS

SEMILLA CEBOLLA POR MAYOR y menor, $ 20 kilo. Mercado Central, Pilastra N.o 73. Se atienden pedidos generales, Correo Central, Segundo Cáceres. M-3

ANIMALES

VENDO PAREJA CABALLOS COlorados, grandes, garantidos de coche.—E. Escala 1833, entre A. Barroso y Cienfuegos. M-2

VENDO TRES CABALLOS TIRO solo, verlos. San Diego 1951. 41-2-M.

¡OCASION! CABALLO Y CARREtela para vender. Dirigirse a la Avenida Delicias 2595, Santiago. 25-2-M

VACAS PARIDAS, BUENAS LEcheras, ternero chico, recién llegadas Linares, vendo. Bascuñán 586. M—2

AUTOMOVILES Y CARRUAJES

ITALA TURISMO SIETE ASIENtos, ocasión, muy económico. Villavicencio 242. M-4

ESCUELA PRACTICA CHAUFFEURS cursos diurnos, nocturnos, Ovuland, Ford, Dodguere, Vicuña Mackenna 386. Moneda 1020. Teléfono 3262. m-2

VENDO AUTO FORD EN $ 2,500. Echaurren 566. 490-2-M

SE VENDE FORD DE OCASION, perfecto estado, Bascuñán 505. M-2

VENDO DOS FORD CASI NUEVOS. V. Mackenna 750, carnicería. M-3

AUTOS FORD Y DODGE, VENDO, General Saavedra 1137. 2-M.

COMPRO AUTO DE OCASION DODge o cinco Fords de turismo que esté en perfecto estado. Dirigir precio, J. M., Maestranza 190. 2-M.

PERMUTO AUTO FIAT, FLAMANte, por quinta Ñuñoa o Providencia. Más datos: Casilla 2093. M-3

PERMUTO AUTO CHANDLER, nuevo, por pasto, maíz, carbón, trigo, leña. Datos: Casilla 2093. M-3

PERMUTO AUTO FIAT POR PROpiedad hipotecada. Más datos: Casilla 2093. M-3

VENDO AUTO FORD, BUEN ESTAdo, a prueba. Verlo: 9 a 4, Esperanza N.o 8. M-4

CARROCERIA TURISMO, CINCO pasajeros, para Ford. En buen estado. Compro: Almirante Barroso N.o 60. M-2

CAMION REO, CON POCO USO, carga hasta 3 toneladas, en perfecto estado, véndemos en $ 15,000. Casilla 1001, Valparaíso. M-2

CHAUFFEURS, GARAGES. OFREZco un surtido de repuestos Ford, a precios de realización. Ventas de bencinas, grasas, aceite, a precios de casas importadores. Almacén de bencinas. San Pablo 3226. 3-M

SE VENDE UN RADIADOR FORD en $ 250. Tratar, calle de Vásquez N.o 250, a cualquiera hora. 2-M.

NEUMATICOS Y CAMARAS VULcaniza bien y rápidamente el taller La Estrella, Brasil 25-B, casa seria y responsable. 2-M.

NEUMATICO 920X120, NUEVO, véndese de ocasión. Brasil 25 B. 2-M.

BICICLETA, VENDO, MARTINEZ de Rozas 2229. 3-M.

SE VENDE UN COCHE AMERICAno particular, puesto con bonita pareja de caballos negros. Tratar: Olivares 1351. M-6

VENDO COCHE DOS RUEDAS, perfecto estado, San Pablo 5191. Blanqueado. 39-3-M

COCHE AMERICANO PARTICULAR compro contado. Libertad 746. 99-4-A

SE VENDE UNA CARRETELA, Santa Elena 1425. M-2

DOY CARRETELA FLETERA EN media, a persona sola. Serrano 44. 2-M.

COMPRA-VENTA VARIAS

LA GRAN OCASION, COMPRA A domicilio toda clase de ropa y calzado de caballero de cuerpos delgados. Pago buenos precios. Dirigirse a Custodio Aguilera. San Pablo 2270. D-31

TERNOS, PALETOES, PANTALOnes, ambos de ricos casimires, corte y colores de moda, vea lindo surtido y da facilidades de pago. Ropería La Casa Verde. Esmeralda 817. Mayo-6

ROPERIA MANUEL RODRIGUEZ, esquina San Pablo, ofrece baratísimo: ternos riquísimos casimires de todas medidas, corte correcto; sección especial, ropa casi sin uso. Ambos, paletoes, pantalones, sombreros. Calzado, todo desinfectado. 6-M

ROPERIA "LA VEGA", VENDE BArato para hacer clientela, ternos, ambos, pantalones, paletoes, zapatos de hombre y señora. Facilidades pago. Andrés Bello 694, esquina Gandarillas, frente la Vega Central. 6-M

COMPRO A DOMICILIO ROPA Y calzado caballero. Ordenes: Delicias 3650. M-8

REALIZO LA EXISTENCIA DE negocio de compra-venta, herramientas y objetos en general. San Francisco 259. 371-2-M

LIMAS A PRECIO DE LIQUIDAción, vende Sociedad Metalúrgica Nacional. Vicuña Mackenna 1698 y Huérfanos 1112. 6-M

COMERCIANTES. LETREROS, precios para vitrinas, lindos modelos, ofrece: España 16. 489-2-M

IS ANY-ONE IN YOUR FAMILY interested in protography? If so, call at Avenida Seminario 653 from 12 to 12 1|2. Complete outfit offered for $ 500 including camera 18x18. 480-M-3

COMPRO DENTADURAS Y DIENtes artificiales, usados. Arturo Prat 478. M-2

IMPRENTAS: TIPOS REMIENDO, común, por kilos, prensas pedal varios tamaños; cortadora, perforadora, cartoneras rayadoras, tolladoras, chivaletes, véndese San Pablo 1396. M-3

BOTELLAS CHAMPAÑERAS COMpro, pago bien. Purísima 101, esquina Dardignac, Almacén. M-4

PAPAS AMARILLAS POR CARROS completos, listos y por llegar en Alameda, compra y vende constantemente. Luege y Cía., Exposición 250 Teléfono Inglés 214, Estación; Casilla 3872. 947-M-2

TERNOS AMBOS, PALETOES, Pantalones sombreros poco uso, vende, Ropería Moderna, San Diego 263. 6-m

BOTELLAS Y CORCHOS CHAMPAñeros, compro, pago bien. Purísima 101, esquina Dardignac. Almacén. m-4

CARBON ESPINO GARANTIDO, DE los fundos Calivoro y Vaquerías, a $ 11.50 con saco, se vende en el De-

RIELES USADOS TIPO FF. CC. compro. Necesito 120 metros buen estado. Ofertas: Freire 461, Valparaíso.

METAL DESPLEGADO VENDESE. Cienfuegos 67. 113-4-A

FIERRO FUNDIDO COMPRASE, grandes y pequeñas partidas, págase buen precio. Unión Americana 242. 2-M.

PONCHO DE CASTILLA NEGRO, flamante, se vende de ocasión. Arturo Prat 221.

TAMBORES VACIOS, VENDO. MApocho 3374. M-3

GRAN REALIZACION DE PLUMEros y útiles de aseo. Plumeros desde 70 centavos; escobas, desde 0.90 cada una; plumeros grandes, corrientes, a $ 5.50; plumeros de fibra raffia, especiales para balcones, a 3 pesos cada uno; cedazos de crin, aros para juguetes. Agustinas 1778. Unica sucursal: Delicias 1934. Teléfono 3955. M-4

"LA NACION"

Recibe Avisos y Suscriciones en las Agencias

Portal Edwards 2748.
San Diego 1148.
San Pablo 2580.
Independencia 927.
Providencia 1800.

HASTA LAS 9 1|2 P. M.

COMPRA-VENTA NEGOCIOS

PENSION POPULAR, ACREDITAdísima, cigarrería, véndese. Verla tratar: San Pablo 3359. 2-M

¡¡OCASION UNICA!! POR IMPOsibilidad de atenderlo, vendo magnífico negocio que produce $ 3,000 mensuales de utilidad comprobada. Tratar personalmente: Bandera 55[illegible]. Oficina 10. M-2

POR AUSENTARME, VENDO ESpléndido negocio. Licores con mercadito independiente. Martínez de Rozas 2202, esquina Maturana. M-1

COMPRO CARNICERIA Y ARRIENdo el local, compro útiles, razón: Independencia 927. m-2

VENDO NEGOCIO CON CONTRAto, casa esquina, por no poderlo atender. Gálvez 1001. M-2

COMPRO NEGOCIO ABARROTES de seis a siete mil pesos de capital. Dirigirse por carta a Carmen 1302. M-3

COMPRO CARNICERIA O PUESTO de verdura, buena posición. Ofertas indicando precio.— G. M., casilla 3371. 53-2-M

POR ENFERMEDAD VENDO ACREditado negocio de cigarrería, pastelería y varios en Av. de las Delicias N.o 1899.

VENDO ALMACEN ABARROTES con anexo licores. Rosas 2399. 83-2-M

NEGOCITO ABARROTES, ANEXO licores, buena casa-habitación, se vende por enfermedad de su dueño. Rosas 2302. 112-3-M

PASTELERIA Y FRUTERIA BIEN instalada, poco capital, vendo. República 24. 2-M

VENDO CARNICERIA, BUENOS útiles y anexo verdura. Esperanza esquina Martínez de Rozas. 2-M.

VENDO DESPACHO EN LAS puertas de cité. Tratar Toesca 2506. M-3

TENGO ENCARGO DE COMPRAR: Negocios abarrotes, bodegas, tienda de trapos, paqueterías, bares, hoteles, etc., que estén produciendo buena renta y tengan contrato de arriendos. Capitales de 5,000 a 100 mil pesos.—Bandera 552. Oficina 10.

POR CAMBIO DE NEGOCIO VENdo un establo con diez vacas, una partida de pasto y afrecho; contrato cuatro años, venta de leche diaria: 50 pesos. Esperanza 778. M-2

VENDO NEGOCIO FRUTAS Y verduras, buena venta. Chiloé 1744. M-3

PASTELERIA EN MUY BUENA situación, vendo. San Pablo 2255. M-3

DIVERSOS

IMPRENTA ECHEVERRIA, SAN Diego 1148. Teléfono Inglés 23 (Matadero). Se ejecuta toda clase de trabajos comerciales a los más bajos precios. Agencia de "La Nación". Recibe avisos hasta las 9.30 P. M. En venta: "La Semana Cinematográfica". Ventas de libretas, cuadernos, por mayor y menor. Artículos de escritorio.

CON FACILIDAD DE PAGO ENtrego ternos sobre medidas, San Diego 1356. m-2

AVISO. — HABIENDOSE EXTRAviado el título por diez acciones de la Compañía Chilena de Tabacos, pertenecientes a Francisco Ahumada, queda sin ningún valor por haberse dado aviso a la Compañía. M-2

GRAN REALIZACION DE PLUMEros, escobas, útiles de aseo en general. Plumeros, 0. 70, escobas, 1.00. República 20

HABIENDO COMPRADO ALMAcén Delicias 3525, de Romelio Honorato quedaré a cargo de las cuentas que me presenten hasta el Lunes. Mercedes Pozo. m-2

LA MUTUAL DE LA ARMADA Y Ejército. — En el sorteo de bonos del mes de Abril de 1921, efectuado por el Directorio, a presencia del Notario don Arturo Bascuñán Cruz, resultaron favorecidos los siguientes: con un mil pesos, N.o 2972, del reservista D. Víctor Olivares, $ 1,000; N.o 3744, del jefe de la Sección Marina, don Luis Galindo, $ 1,000; N.o 0277, del capitán de corbeta retirado don Flamarión Torres, $ 1,000. M-4

HABIENDO COMPRADO EL HOtel-Restaurant "La Justicia". Teatinos 925, no respondo por deuda alguna. 2-M

$ 2.50 CIENTO TARJETAS VISIta. Calle La Bolsa 41. 3-M

HABIENDO COMPRADO EL NEgocio de Luis Gatti. Molina 602, no respondo por cuenta pasado tres días. Pedro Lameri. M-2

NECESITO A JOSE TOMAS BRIOnes. Benavente N.o 471. M-3

EXTRANJERO JOVEN, ENTENdido en comercio con 3,000 en efectivo desea asociarse aportando su actividad en negocio establecido.— G. M., casilla 3371. 51-2-M

VITERBO ROJAS SE NECESITA en Cisterna. González. 98-2-M

LA SASTRERIA EL "CHICO PArís", San Diego 278. Ofrece 2,000 pesos en premios en el Gran Club de Trajes (en formación), única ocasión en la cual puede usted tomar parte. Todo socio obtiene un traje y con derecho al premio extra de 200 pesos mensuales. L. Cabrera C. 82-2-M

AVISO AL PUBLICO QUE CON fecha treinta he comprado el negocio de abarrotes ubicado en Avenida San Luis N.o 1317 y que no respondo por ninguna cuenta pasado tres días.— Pedro Pablo Jaime. 93-3-M

LOTERIA ARGENTINA. — BILLEtes de la Casa Di Paola, Buenos Aires, encontrará calle La Bolsa 25. M—3

MANIQUIES ORTEGA. SALIERON nuevos modelos. Rosas 1869. 10-M

POBLACION SAN CRISTOBAL. — Aviso a los interesados que en el desposeimiento de los 319 pobladores de mi Población, se defraudan más de 800 mil pesos; y se destruye la más garantida y valiosa de las Poblaciones en Chile. Hoy presenté recurso de queja y de casación a la vez, ante la Iltma. Corte de Apelaciones. Sírvanse informar lo contrario para el relieve de la verdad que saldrá a luz.—M. Rosa Ovalle v. de Gac.—Viernes 29 del año 1921.—Santiago de Chile. 2-M.

RECIBO HECHURAS, PRECIOS reducidos, Puente 781. 2-M.

INSTRUCCION

LICEO MUSICAL SANTA CECILIA, Arturo Prat 253. Pensionado para señoritas de provincia. Se enseña piano, canto, violín, teoría, armonía y composición. Habrá cursos especiales de Historia de la Música, italiano y danzas clásicas. Profesorado del Conservatorio; exámenes válidos en el Conservatorio. Matrícula abierta. 2857-Mayo-4

CONCERTISTA DE GUITARRA: Esther Martínez Núñez, da lecciones a domicilio. Casilla 934 o Riquelme 790. M-2

TAQUIGRAFIA. LUIS ESPINOSA, taquígrafo del Senado, reabrió sus cursos. Bandera 682. Oficina 3. m-2

"INSTITUTO SAN MARTIN". — San Martín 64. — Teléfono Inglés, 213. — Sistema concéntrico. Humanidades, preparatorias y kindergarten. Internos, medio-pupilos y externos. Idiomas extranjeros obligatorios, desde las preparatorias. Profesores de Estado. Exámenes válidos se rinden en el establecimiento. Kindergarten atendido por profesoras tituladas. Local, higiénico con extensos patios y jardines. m-2

INSTITUTO DIVINO MAESTRO. Castro 49. Dirigido por sacerdotes. Kindergarten, preparatorias, humanidades. Recibe internos, medio pupilos, externos, desde 5 años. M-3

INGLES! PROFESOR LONDINENSE, culto, con espléndidas referencias se ofrece a la sociedad santiaguina. Enseñanza perfecta del idioma en cursos particulares de tres meses. Pronunciación inmejorable. Profesor de inglés del Club de Señoras. Londoner, Casilla 3621. 928-M-2

SEÑORITA TAQUIGRAFO DA CLASES a domicilio a señoritas. Casilla No. 5029, C. P. 954-M-2

CONTADOR PREPARO EN UN mes. Profesor Villarroel. Morandé 450. M-9

ST. JOHN WOODD, PROFESOR DE inglés y contabilidad, Lira 287, casilla 2152. Horas: 9 a 12, 2 a 5. 70-7-M

¡OJO! "ESCUELA NACIONAL DE Masajistas". Pídanse prospectos. Concédense diplomas profesionales autorizados. Cursos económicos diurnos, nocturnos por correspondencia. Director, profesor Díaz Gascogne, Estado 363. 64-2-M

SEÑORITA INGLESA DA CLASES de inglés, castellano, alemán y baile a niños. Dirigirse a I. S., casilla 4704, Correo 2. 2-M.

CONSULES, CONTADORES GENERALES, especiales, taquígrafos, dactilógrafos, corresponsales, dibujantes arquitectura e ingeniería, prepárase personalmente y por correspondencia; 9 ramos por $ 35 mensuales. Instituto Mercantil. Teléfono Inglés 273. Estado 239, cerca Huérfanos. Cursos diurnos y nocturnos. M-2

LICEO CHILENO NECESITO PROfesora de gimnasia. Sotomayor 625.

LICEO CHILENO, PLAZA YUNGAY, para señoritas y niñitos. Exámenes válidos. M-3

¿QUIERE USTED MEJORAR SU situación? Siga el curso práctico de Taquigrafía, sistema Pitman, que abrirá próximamente, profesor B. A. Kogan. (Clases nocturnas separadas para señoritas y jóvenes). Maule N.o 1665. M-3

"INSTITUTO SAN MARTIN".—SAN Martín 64. Teléfono Inglés 213.— Sistema concéntrico. Kindergarten, preparatorias, humanidades. Internos, medio-pupilos, externos. Profesores de Estado. Exámenes válidos en el establecimiento. M-11

PROFESOR - INSPECTOR PARA preparatorias, necesito. San Martín 64. M-3

HOTELES Y PENSIONES

CENTRALISIMO ARRIENDANSE piezas pensión, matrimonios, caballeros, días, meses. Catedral 1257. M-7

CASA HONORABLE ARRIENDA espléndidas piezas con pensión, balcones calle. Catedral 2673. 818-2-M

ARRIENDO PIEZA CON PENSION. Cochrane 196. 30-m

34 SANTA ROSA, PIEZA, BUENA comida, familia italiana. 2-m

SE DA PENSION A PERSONAS HOnorables; prefiérense estudiantes. Exposición 563. M-2

FAMILIA DE RESPETO OFRECE piezas y pensión sana, cerca Universidad Católica. Curicó 204. M-2

FAMILIA SIN PENSIONISTAS arrienda pieza y pensión. Marín N.o 384. 84-2-M

ARRIENDASE PIEZA SIN PENsión a caballero extranjero. Agustinas 1564. 116-2-M

ALONSO OVALLE 827. MATRIMOnios, personas serias, encontrarán piezas, pensión. 2-M

COMIDA DE FAMILIA, SE RECIben pensionistas, con o sin pieza, precio muy bajísimo, atendida por su dueña. Santo Domingo 1150. 2-M.

FAMILIA OFRECE PIEZAS PENsión. Compañía 2519. 3-M.

ARRIENDASE ESPLENDIDAS PIEzas con, sin muebles, pensión. San Francisco 76.

BUENA PENSION, PIEZAS AMObladas, ofrece barato, casa honorable. Nataniel 278. M-2

CASA FAMILIA HONORABLE, arriéndase pieza amoblada, con o sin pensión. San Diego 242. 2-M.

HOTEL FRANCES ESPAÑOL. SAN Diego 272. Pensionistas mensual, $ 70. Matrimonios con pieza balcón calle $ 250. Pasajeros, 6 pesos diarios. 3-M.

$ 50 PENSION DOMICILIO, $ 60 de mesa. Eleuterio Ramírez 1257. M-2.

ESPLENDIDA PENSION CON PIEza amoblada, para matrimonio. Maestranza 242. M-3

ARRIENDASE DEPARTAMENTOS. Doy pensión. Puente 731. Nueva propietaria. 3-M.

FAMILIA SIN PENSIONISTAS DA pensión de mesa a personas honorables; seis cuadras Plaza Armas. San Pablo 1275, esquina Teatinos. M-2

BUSCAN OCUPACION

OFRECESE JOVEN PRACTICO EN varios ramos comercio u otra ocupación decente, buenas referencias. M. N. García Reyes 42. 20-m

ITALIANO, SIN PRETENSIONES, habla y escribe correctamente italiano, castellano, inglés, y francés. Desea empleo decente. Cánepa. Santa Rosa 34. 2-m

JOVEN, RECIEN HIZO SERVICIO militar, ofrécese para ocupación decente, buenos informes, A. S., Casilla 81-D. 2-M.

HACENDADOS. VENDEDOR DE pasto por carretadas o carros se ofrece. Tiene numerosa clientela. Muchos años de práctica. Ordenes: Casilla 2972. 2-M

PIANISTA COMPETENTE OFREcese biógrafo, filarmónica, bar. San Martín 76. 3-M

JOVEN 3.er AÑO DESEA OCUPAción decente. Correo 7. D. R. 2-M

TODA CLASE SERVIDUMBRES ocupamos diariamente con recomendaciones: cocineras, lavanderas, puertas adentro, para piezas, comedor, amas, mozos, etc. Oficina "La Rápida", Gálvez 109. M-3

PIANISTA POR MUSICA, ESTA O fuera, ofrécese. M. B. Correo 6. 2-M

OFRECEN OCUPACION

HOMBRE SERIO O MUJER CON un hijo, para atender un establo, sepan lechar muy bien, necesito. Recoleta 473.

CHAUFFEUR, EXCELENTES REcomendaciones, serio, cuidadoso, solicita ocupación. J. F., Correo 6. 2-M.

CANTINERO NECESITO, RECOmendado. Restaurant "Alhambra". Lira, esquina Ruiz Tagle N.o 3802. M-9

NIÑO DE 12 A 15 AÑOS NECESIto; vendo una romana de 130 kilos, casi regalada; compro prensa para chanchería. Bravo 672. 939-M-2

NECESITO SEIS TAPICEROS Competentes, trabajo permanente. Sotomayor 51. 2-m

NECESITO CORTADOR DE CARnicería competente. Diez de Julio 41. 30-m

SE NECESITAN PANADEROS POR semanas, calle Hamburgo esquina Polonia. Panadería Los Guindos. 3-m

NECESITO EMPLEADO COMPEtente para la venta de calzado. Botería El Sol". Delicias 2656. m2

OCUPACION, ANTONIO MORALES que estuvo ocupado en la Hacienda "Lo Vargas", se le necesita en Puente 686. M-3

FARMACEUTICO Y EMPLEADO práctico para botica, necesito. Delicias 2298. M-2

TAPICEROS PARA MUEBLES NEcesítanse. Maestranza N.o 755. M-3

NIÑO 15 AÑOS, NECESITO PARA aseo casa. Presentarse con su madre, Santo Domingo 1721. 66-2-M

CONTADOR PRACTICO DISPOniendo una hora diaria en la tarde, necesita Enrique Hartard, Vega Central. 60-2-M

MUCHACHO GRANDE PARA LOS mandados, con recomendación, necesita La Ilustración, Moneda 873. 45-2-M

CUIDADOR ENTENDIDO EN QUINta, recomendación, necesito, Población Besa, calle Buenos Aires 194. 34-2-M

SE NECESITA EMPAPELADOR.— Café Santos, Huérfanos N.o 877. 97-2-M

MOZO TRABAJADOR CON RECOmendación, necesita Botica y Droguería Petrizzio, Estado 93-95. 89-2-M

ZAPATEROS: NECESITAMOS LAbrador y lijador de tacos; ayudante para arreglar charol; ayudante para hacer basas de tacos de madera. Nueva Valdés 925. 2-M

HOJALATEROS, GASFITERS Y oficiales necesito. Rosas 2061. 2-M

TORNERO MECANICO, PERSONA recomendada y seria, necesito. Domeyko 2354. 2-M.

CHAUFFEUR MECANICO, CASADO y sin familia, con muy buenas recomendaciones, se ofrece para aquí o fuera de Santiago. Manuel Rodríguez 843. J. Yáñez. 2-M.

OPERARIOS DE OBRA GRANDE, con muestra, necesito. San Antonio 13. 2-M.

NECESITO 5 MAESTROS PULIDOres de tacos. Rosas 2646. M-2

NECESITO EMPLEADO PARA BOtica, dirigirse sólo por escrito indicando referencias a Vega, Martínez de Rosas 2035. Casa 5. 206-M-2

ZAPATEROS PARA ESTAQUILLAdo, necesito. Bascuñán 33. M-2

AYUDANTE MECANICO NECESIto. Nataniel 464.

NECESITO NIÑOS PARA VENDER dulces. Santa Rosa 2040. 2-M

MOZO NECESITO PARA ASEO Y mandados. Moneda 1019. M-2

MUCHACHO DE 16 A 18 AÑOS SEpa trabajos de fábrica aguas gaseosas necesito. San Ignacio 195. M-2

NIÑO PARA TRABAJAR EN CANtina necesítase. Bandera 852. M-2

PINTOR PARA MUEBLES DE LAqué, necesito. Arturo Prat 353. 2-M.

TECNICO TINTORERO NECESITO, que sepa trabajar. Delicias 2025. 4 M.

REPARTIDOR LEÑA ACTIVO NEcesito. Madrid 1814. 2-M.

NECESITO PERSONA FORMAL, práctico en muebles para confiarle plantillas. Moneda 1426. 2-M.

JOYERO FORMAL, CON HERRAmientas, necesito. Bascuñán 39. M-2

NECESITO OFICIAL CARROCERO que sepa algo de pintura. General Velásquez 27. M-2

OPERARIOS VESTONEROS, NEcesita Sastrería Martí. Alameda esquina Molina. M-3

MUCHACHO CON CARNET, REpartidor cervezas, chichas, necesito. Santa Margarita 1770. M-3

NECESITO PELUQUERO; DOY GArantías. Independencia 1375. M-2

NECESITO UN BUEN CERRAJEro. Bulnes 216. M-2

NECESITO OFICIAL COMPOSTUrero zapatero. Cóndor 1136. M-3

AV. PEDRO DE VALDIVIA 231, SE necesita matrimonio. M-2

CUIDADORA RECOMENDADA PAra el campo. Sepa cocinar. Necesítase. Dieciocho 182.

PLANCHADORA DE DOBLEZ, SE necesita, Talleres Casa Castagneto. Alameda esq. San Martín. 810-2-M.

EMPLEADA PARA TODO SERVIcio que sepa cocina, necesito. Riquelme 755. 923-M-2

SIRVIENTE PARA CUIDAR NIños, con buenas recomendaciones, necesito. Catedral 2827.

NECESITO NIÑERA QUE SEPA cuidar guagua chica. Buen sueldo. Vicuña Subercaseaux 26. M-3

LAVANDERAS, APLANCHADORAS dobles, camisas, postizos, necesito. Santa Rosa 115. 67-3-M

NIÑA QUE ENTIENDA ALGO DE cocina, necesito, recomendada. Sueldo: $ 40. García Reyes 333 (casa 12). 65-2-M

MODISTA MUY COMPETENTE EN trajes elegantes, necesito. Agustinas 640. 63-2-M

NIÑA PARA CUIDAR UNA GUAgua, necesito. San Pablo 1259. 62-3-M

EMPLEADA PARA COMEDOR, piezas, niñera y cocinera. Serrano 62.

SEÑORITA INGLESA NECESITO para practicar inglés. Bandera 154, de 10 a 12, oficina 5. 57-3-M

EMPLEADA NECESITO. ARGOmedo 368. 33-2-M

NECESITASE NIÑA JOVEN EDUcada, bien parecida, acompañar caballero. Casilla 479. 81-2-M

NECESITO COSTURERA SASTRE. Moneda N.o 2060. 3-M

EMPLEADA QUE SEPA COCINAR, para el servicio de 3 personas extranjeras, necesito. Requiero buenos informes, Ahumada 364. 86-2-M

NIÑA JOVEN TODO SERVICIO NEcesita. Coquimbo 1140. 2-M

NIÑA O MUCHACHA PARA SERvicio casa, necesítase. Huérfanos 3090.

NIÑA PARA AYUDAR QUEHACEres de casa, con recomendación.— Cochrane 424. 2-M.

EMPLEADA PARA SERVICIO DOS personas, necesito. San Francisco 281. 2-M.

SEÑORITA PARA OFICINA DE casa mayorista, precisamos, que sepa escribir a máquina. Inútil presentarse sin buenas recomendaciones. Estado 266. 2-M.

LAVANDERIA MODELO, SAN DIEgo 319, interior. Especialidad en cuellos, camisas, ropa fina y ternos de caballero. Prontitud y esmero. 2-M.

NECESITO AYUDANTAS EN VEStones, sepan embolsillar y ojalar, 3 a 3.50. Fariña 578. M-2

NECESITO BUENAS PALETOCEras, Huérfanos 1976. 208-M-2

AYUDANTA COSTURERA EN MOdas se necesita. San Miguel 62. Presentarse el Lunes.

COSTURERAS TRABAJEN BIEN EN vestones, necesito. López 9. M—2

NIÑA SEPA PESAR PARA CHANchería. Franklin 1028.

NIÑAS QUE SEPAN HACER YOckes y gorras, se necesitan. Delicias 2461. 2-M

LAVANDERIA HUERFANOS 2548. Lavanderas, aplanchadoras doblez, necesita. M-2

AYUDANTA PARA COCINA NEcesítase. Bandera 852. M-2

BUENAS AYUDANTAS EN MODAS necesito. Monjitas N.o 366. 2-M.

NECESITO BUENAS COSTUREras sastres en vestones. Dávila 944. 3-M.

SIRVIENTA JOVEN PARA TODO servicio, necesito. Estado 252, de 10 a 12. 3-M.

NECESITO COSTURERAS Y AYUdante para sastre señoras. Lira 911. Casa 18. 2-M.

NECESITO OPERARIAS MODIStas en trajes. Cienfuegos 262. 3-M.

EMPLEADA QUE SEPA COCINAR para matrimonio solo se necesita. Sueldo $ 40. Gorbea 1859. 3-M.

COSTURERA SASTRE NECESITO. Bulnes 781. 3-M.

NECESITO AYUDANTA COCINA, puertas adentro. Artesanos 761. 2-M.

BUENAS OFICIALES MODISTAS se necesitan. Delicias 948. 3-M.

APRENDIZAS PARA LIMPIAR lana, necesito. Manzano 259. 3-M.

EMPLEADA PARA LAS PIEZAS necesito, con informe. Agustinas 2237. 3-M.

SE NECESITA COCINERA PRACtica. Sueldo $ 80. Agustinas 2179. 2-M.

SE NECESITA NIÑERA QUE SEPA de costura. Agustinas 2179. Sueldo, $ 80. 2-M.

EMPLEADA PARA LA COCINA, de puertas adentro. Manuel Montt 2929. M-2

NECESITO COSTURERAS SAStres. Chacabuco 21-A. M-2

NECESITO UNA NIÑA DE 13 A 14 años, para la costura. Sazié 2663. M-2

AYUDANTA EN POLLERAS Y vestoneras sastres, necesito. Las Heras 1546. M-3

PIANISTA COMPETENTE Y SEria, para Especial y Matinée, necesita Teatro. Gálvez 453. M-2

SE NECESITA UNA NIÑERA, EN Lira 308. M-2

COCINERA BUENA, NECESITO. Rosas 1066. M-3

COCINERA NECESITO. DELICIAS No. 2221. 936-M-2

COCINERA CON RECOMENDACIOnes, necesito. Merced 325. 2-M.

COCINERA CON BUENAS RECOmendaciones, necesito. Avenida Vicuña Mackenna 92 C. M-3

COCINERAS DE MANO ENCONtrarán buenas colocaciones. Bandera 339. M-2

COCINERA BUENA NECESITA matrimonio extranjero, San Isidro 224. 61-2-M

COCINERA BUENA CON RECOmendación, necesito, Lord Cochrane 511. 46-3-M

COCINERA NECESITO PARA MAtrimonio solo, Coquimbo 772. 40-2-M

COCINERA SIN NIÑO, RECOMENdada, necesito. Arturo Prat 239. 100-2-M

COCINERA NECESITO Y AYUdanta cocina que sean competentes, buenas recomendaciones. Restaurant Unión. Exposición 94. 3-M.

COCINERA COMPETENTE, CON 100 pesos sueldo, se necesita en Ahumada 83. Inútil presentarse sin informes. M-3

OBJETOS Y ANIMALES PERDIDOS

ESPLENDIDA GRATIFICACION recibirá persona devuelva a Moneda 1806 cadenita oro con cruz perdida ayer en Alameda. 2-M.

LIBROS Y ESTAMPILLAS

SELLOS COMPRO, CHILENOS Y extranjeros y colecciones. Alameda 493. A-4

COMPRO TODA CLASE DE SEllos chilenos usados, ofertas: R. S., casilla 6076. M-3

LIBROS CIENTIFICOS, NOVELEScos, poéticos, históricos, industriales, diccionarios, compro. San Diego 105. M-16

MEDICINA

INYECCIONES INTRAVENOSAS toda especie. Neosalvarsan. Molina 148 A. M-20

LECHE MAGNOLIA LO MEJOR para el cutis. Botica Germania. 994-3-M

SEÑORAS. — ¿CAE SU PELO?— "Peloforma", único medicamento infalible detener inmediatamente la caída, curando radicalmente la caspa.—Farmacia Unión Central. Bandera 10. 816-2-M

BALSAMO DERET, ALIVIO RApido reumatismo, neuralgias, torceduras, 1.60 frasco. Botica Belga, San Diego 591. 108-2-M

TOS, BRONQUITIS, RESFRIOS, INfluenzas, ronqueras, cura rápido Píldoras Phamel, 1.80 caja. Botica y Droguería Belga, San Diego 591. 108-2-M

VENEREAS, GENITO-URINARIAS, sífilis, gonorreas, afecciones prostáticas, impotencias aunque crónicas, en ambos sexos; garantizamos curación radical, rápida, económica, con los preparados farmacéuticos "Blenorrol" y "Sifilina" Truclos; procedimiento científico moderno infalible. Informes gratuitos sobre su uso, precio, etc., diariamente, de 8 mañana a 7 noche. Santo Domingo 849, o casilla 4701. M-3

OPORTUNIDADES PARA FAMILIAS

MADAME GRISFFONT.— REALIza sombreros modelos, medias de seda y de hilo, chombas de lana y otros artículos. Ahumada. Pasaje Toro, oficina N.o 7. 2-M

VENDESE LINDO TRAJE DE NOvia. Rosas 2216 (altos).

PAPAS AMARILLAS CLASE ESCOgida, de guarda, reparte a domicilio desde un saco; hago contrato con revendedores. Luege y Cía., Exposición 250. Teléfono Inglés 241, Estación; Casilla 3872. 946-M-2

$ 5 FACILIDADES PAGOS ENTREgamos máquinas coser. Alameda No. 1323. 945-M-3

GRAN REALIZACION DE PLUMEros, escobas, útiles de aseo en general. Plumeros, 0.70, escobas, 1.00. República 20. m-8

SOBRETODOS, TERNOS, CALZADO. Trajes señoras, niños, niñitas, realizo, Riquelme 680. M-2

NUEVA REMESA PANTALONES medida, $ 22; trajes, $ 80; sobretodos, trajes, baratura, $ 60. Local propio; atiéndese Domingos; paraguas. Vicuña Mackenna 1080. 2-M

SOMBREROS ULTIMAS CREAciones, paño fieltro, terciopelo, casa particular, calle Santo Domingo 676. También hacen las mejores hechuras y transformaciones con los últimos figurines. Realizaciones, muestras de los viajeros. 54-2-M

SE VENDE COCINA ECONOMICA, chica, lámpara y ganchos para gas, muy baratos, Bilbao 97. 32-2-M

EN ESMERALDA 885, AL LADO 21 Mayo realiza un saldo de pieles a precio menos de costo, medias de seda finísimas en baratura. Se reciben hechuras. Peletería Esmeralda 885. 82-2-M

OCASION: TRAJES SASTRE, abrigos, batas para señoras, señoritas, encontrarán barato en Sotomayor 430. M-3.

GRAN VARIEDAD EN SOMBREros, se reciben hechuras. Bandera 620. Oficina 12. M-2

VENDESE BARATISIMO, DE OCAsión, Huérfanos 2530, gran cantidad de muebles finos y ocho bombas con o sin espejos. Trátase de 3 a 5. M—3

VENDO TRAJES Y ABRIGOS DE señora. Riquelme 217. M-2.

JERSEY, CHOMPAS, PALETOES, trajes lana y seda, vende por mensualidade, precio de contado. San Ignacio 1551, Ahumada, Pasaje Toro 5. M-15

LOS MEJORES BORDADOS SE ejecutan en Huérfanos 1976. 207-M-2

ALMACEN EL SOL, DOLORES ESquina 5 de Abril.—Antes de hacer sus compras, consulte precios de las siguientes mercaderías: Maíz amarillo chico; papas amarillas de 1.a; fréjoles burros de 1.a; miel por barriles; nueces nuevas garantidas, cochayuyo amarillo y semilla curagüilla. Teléfono 183, Estación. M—2

AUN QUEDAN SOMBREROS QUE realiza Compañía 1981. Hacen transformaciones baratas. M-2

ECHARPE NUTRIA, ABRIGOS, trajes sastre, ocasión. Recoleta 138. Primera cuadra. 4-M.

MUEBLES

SILLAS DE CINCUENTA TIPOS distintos, desde ochenta hasta trescientos pesos, Fábrica de Sillas, San Diego 139 B. 11-m

SE VENDE UN ESCRITORIO Y amoblado de cuero. Rosas 3065. Verlos 2 a 4. m-3

VENDO RICO PIANO MAQUINAria metálica, $ 1.000; amoblado salón, espejo grande, $ 70; alfombrado centro, $ 60; escritorio, $ 60; estante libros, amueblado cuero, $ 160; ropero espejo, $ 100; peinador, $ 75; catres, aparador tres cuerpos, estilo inglés, lunas cortadas, trinche, mesa, seis sillas, $ 480; amueblado dormitorio, estilo inglés, lonas cortadas, vidrios vitreaox bronce, mármoles planos, $ 500; infinidad ricos muebles, Santo Domingo 2222. 30-m

MENAJE CASA COMPRO, COMpleto o piezas sueltas; muebles antiguos, piano, salón, comedor, dormitorio. Pago buenos precios contado. Casilla 3056. 30-m

RICO PIANO VENDO CON FACIlidades de pago a persona honorable. Dirigirse: Casilla 1026. M-2

AMOBLADO CUERO, $ 150; ESCRItorio paño lacre, $ 50; estante libros, $ 50; archivador diez cajones, $ 80; amoblado felpa, $ 150; alfombrado central grande, $ 130; chicos, $ 40; espejo grande dorado, $ 90; guardarropas, $ 80; cómodas, $ 35; peinador, $ 60; catre bronce, $ 120; fierro-bronce, $ 40; colchones lana, $ 60; aparador mármol espejo, $ 90; mesa grande, $ 40; doce sillas, $ 90; baño, $ 30. Morandé 820.

VENDO BARATISIMO PIANO EStudio, amoblado salón, paragueros, espejos, amoblado comedor, catres fierro y bronce, cunas, colchones, cocinas económicas y gas, aparadores, trinches sueltos y muchos otros bles. San Diego 106.

PIANO ALEMAN CLAVIJERO bronce, vendo, Dominica 488.

COMPRO MUEBLES ANTIGUOS: sillas caoba. Ríos. Casilla 2523. 92-6-M

POR AUSENTARSE DEL PAIS SE vende mobiliario flamante con tres meses de uso, cocina a gas. Tratar: Claras 152, de cinco a seis P. M. 3-M

$ 150 VENDO DOS ESPEJOS Y muebles de peluquería. Padura 722. 2-M.

VENDO APARADOR, ROPERO, peinador, cómoda, guardaropa, catre, escritorio. Santa Rosa 370. 2-M.

PIANOS, PIANOS, PIANOS. COLOsal existencia, extraordinarias oportunidades. La Casa Silva, Arturo Prat 56, vende los mejores instrumentos, da las más severas garantías y los precios más convenientes; visitarla es convencerse. 2-M.

VENDO AMOBLADO SALON $ 180, peinador, 45, catre largueros, 35, escritorio, 50; ropero, 60; cocina gas, 50; catres bronce. Diferentes muebles. García Reyes 267. 2-M.

AMOBLADO CASA, TAPIZ SEDA, $ 500; dos espejos dorados, 100; seis alfombrados, desde 40; ropero, 80; peinador mármol espejo, 70; cómoda, 40; velador, 15; mesa corredera encina, 120; doce sillas comedor, 150; escritorio ministro, 80; estante, 50; catres bronce y fierro con bronce, desde 30; colchón lana, 80; diván felpa, 60; cocina gas con horno, 40. San Francisco 882. 2-M.

SILLAS AMERICANAS, 260 PESOS; amueblados salón y salitas, hacemos casi regalados. Arias-Ramírez, Carmen 314. M-2

MENAJE VENDESE MANUEL ROdríguez 149. Muebles, dormitorio, salón, buen piano y otros. 2-M.

MAQUINARIAS

NECESITO COMPRAR DOS EStanques para alcohol de ocho mil litros m|m. en buen estado. Dirigirse O. L., Casilla 51, San Javier.

MAQUINAS SINGER, CON FACIlidades pago y de ocasión. Cochrane 442. 3-M.

CALANDRIA ELECTRICA VENDO. Nataniel 390. M-3.

COMPRO MAQUINA DE TEJER, en buen estado, San Ignacio 1551. M-3.

MAQUINISTA SERIO, COMPETENte para fábrica de puertas y elaboración, necesito. Erasmo Escala 2967. M-2

COMPRO PRENSITA TARJETERA, de ocasión. Franklin 1305. M-2

COMPRO TURBINA 20 A 25 CAballos. Precio y datos detallados: Casilla 4589. M-2

MATERIAL DE CONSTRUCCION

VENDO RICO MATERIAL PIEDRA azul, juego completo para edificio. Verlo: San José 2880. 805-7.o-M

FIERRO REDONDO, PLANO, CUAdrado, media caña, etc., vende Sociedad Metalúrgica Nacional. Vicuña Mackenna 1698 y Huérfanos 1112. 10-M

LINGUE, RAULI, LAUREL, ALAmo, muy secos, especial para mueblistas y toneleros, precios muy bajos. "La Santiago", Erasmo Escala 2967. Esquina Maipú. 2-j

CLAVOS CORTADOS DE MUY BUEna calidad, vende a precio sin competencia Sociedad Metalúrgica Nacional. Huérfanos 1112. 10-M

VENDO TEJAS, LADRILLOS, VENtanas, puertas, cañones fierro fundido, pino. Artesanos 937. M-2

SE VENDE TEJAS. SANTO DOmingo 1465. M-3

ZINC INGLES USADOS DE 6, 7, 8, 9 y 10 piés se vende. Domeyko 2354. 2-M.

HIERRO PARA TECHO Y CANAles usadas, compro. Maestranza 750. 2-M.

VENDO BARATO MATERIALES de fierro fundido para alcantarillados. Fierro ángulo 3"x3|8". Bulnes 216. M-2

LADRILLOS COMPOSICION, REAlizo por cambio local. Mapocho 2750. M-3

TUBO CEMENTO, GRANITO ARtificial, ladrillo composición, consultar precio y muestra: Franklin 550, o casilla 3203. M-3

PROPIEDADES

$ 35,000 VENDO CASA ARTURO Prat, dos cuadras antes llegar Avenida Matta, siete piezas, dos patios, etc. Tratar: Galería Alessandri 16-A. 3-M.

$ 7,000 SITIO CENTRAL, 7x30, IBAñez 350, vendo. Rosas 1568. M-2

$ 85,000 VERGARA, DOS PISOS INdependientes. Mide 14 por 48 metros. Debe $ 15,000 Caja. Mas datos: Jorge Cristi, Huérfanos 1153.

$ 35,000 ES EL VALOR DE BONIta casa-quinta cerca de carros Matadero que cambio por casa más central y de menos valor. Tratar: San Pablo 1264. M-2

CASAS EN VENTA: JUAREZ, CERca Recoleta, $ 32,000; Chiloé, 26,000 pesos; Bravo (Providencia), 18,000 pesos; Washington, $ 10,000; Lira, próxima Matta, inconclusa, $ 8,000; Andes propiedad renta, 2 casas y bodega, $ 19,000; Rosario cerca Independencia, $ 20,000; Eleuterio Ramírez, propiedad renta, 2 casas y bodegas, $ 45,000; Marcoleta cerca Lira, $ 43,000; Moya y Behm, Compañía 1264.

OCASION: $ 48,000, COMODA CAsa dos pisos, independientes, Serrano. $ 38,000, casa esquina Bascuñán buenas rentas, dueño: Delabarrera, Correo Central. 47-2-M

SE VENDE O SE ARRIENDA EL sitio Arturo Prat 563. Superficie: 800 metros. Canon: $ 350. Precio: $ 48,000. Llaves al lado. Tratar: Morandé 450. 44-2-M

COMPRO CASA HASTA $ 25,000 buen barrio, al contado. Sin agentes.—J. C., Casilla 1518.

PERMUTO CASA UBICADA EN Antofagasta frente Estación internacional, por propiedad aquí o Valparaíso. Tasación municipal: 10,000 pesos. Cuevas 1209. 38-8-M

$ 3,000 VENDO SITIO 15 x 24. P. Germania. San Martín 76. 3-M

$ 85,000 CHACRA CERCA PLAZA Chacabuco, en el Huanaco, con casas, bodega y galpones. Debe 52,000 pesos; resto al contado, vende oficina Tapia Miranda, Huérfanos 1248-A.

$ 2,000 AL CONTADO COMPRO CAsa buen estado, radio estación, sin agente. Bascuñán 926. M-2

COMPRO SITIO CERRADO. PREfiero con algo de edificio y facilidades para pago. Próximo carros. No importa barrio. Dirigirse: N. N., Agustinas 1060. M-2

$ 12,000 AL CONTADO COMPRO casa buen estado, radio Estación. Sin agente. Bascuñán 926. M-2

PROPUESTAS

DIRECCION DE OBRAS PUBLICAS. —Pídense propuestas públicas para la provisión de 340 piezas de madera roble pellín para vigas de puentes. Bases y antecedentes pueden consultarse en la Inspección General de Puentes y Caminos, donde se abrirán las propuestas el 6 de Mayo próximo, a las 3 P. M., y en la oficina del Ingeniero de provincia en Temuco. — Santiago, 25 de Abril de 1921. —El Secretario General. M-5

MINISTERIO DE GUERRA. PROpuestas públicas. — Se piden propuestas públicas para la provisión de 2,000 catres de fierro para alojamiento de la tropa del Ejército. Las propuestas se abrirán ante el Jefe del Departamento Administrativo el día 3 de Mayo próximo, a las 3 P. M. Los proponentes pueden consultar diariamente el modelo que está a la vista en los Almacenes Generales del Ejército (Santo Domingo 3317). Bases y antecedentes en la misma oficina. — El Jefe del Departamento Administrativo. 3-M

MINISTERIO DE GUERRA.— SE piden propuestas públicas para la provisión hasta de la cantidad de 15,000 quintales métricos de pasto de segundo corte para la alimentación del ganado de las guarniciones de la I División, con excepción de Tacna. El pasto será entregado en fardos de prensa inglesa o de embarque puesto en carros del ferrocarril indicando la estación donde se ofrezca a medida que las necesidades del servicio lo requieran, previo aviso del Departamento Administrativo. Bases en el Departamento Administrativo del Ministerio de Guerra. Las propuestas se abrirán en la oficina del Jefe del citado Departamento el día 18 de Mayo a las 3 P. M.—Santiago, 28 de Abril de 1921.—El Jefe del Departamento Administrativo. 13-M

DIRECCION DE OBRAS PUBLIcas.—Pídense propuestas públicas para la ejecución de los trabajos de construcción del ferrocarril de Pedegua a Petorca, las que se abrirán en la sala del despacho del señor director general, el Martes 24 de Mayo próximo, a las 3 P. M. Bases y antecedentes pueden consultarse de 1 a 5 P. M., en la Inspección General de Ferrocarriles. — Santiago, 12 de Abril de 1921.—El Secretario General. M-12

DIRECCION DE OBRAS PUBLIcas. — Se piden propuestas públicas para la construcción de las obras del alcantarillado de Tocopilla. Estas propuestas se abrirán el 12 de Mayo próximo a las 3 P. M., en la Inspección General de Hidráulica, donde pueden consultarse las bases y demás antecedentes. — Santiago, 26 de Abril de 1921. — El Secretario General. M-9

DIRECCION DE OBRAS PUBLIcas.—No habiéndose presentado interesados para la construcción de los caminos de acceso sur al puente Tinguiririca sobre el río Tinguiririca, en San Fernando, se piden nuevamente propuestas públicas para la construcción de estas obras. Las propuestas se abrirán en la Inspección General de Puentes y Caminos de la Dirección de Obras Públicas el 10 de Mayo próximo, a las 3 P. M. Bases, planos y demás antecedentes se pueden consultar en la misma oficina.—Santiago, Abril 29 de 1921.—El Secretario General.

DIRECCION DE OBRAS PUBLIcas.—Se piden propuestas públicas para la provisión de seis rodillos aplanadores de caminos, movidos a vapor y con diez toneladas de peso. Las propuestas se abrirán en la Inspección General de Puentes y Caminos de la Dirección de Obras Públicas el 6 de Mayo próximo, a las 3 P. M., ante los interesados que concurran. Bases y antecedentes en la misma oficina.—Santiago, Abril 29 de 1921.—El Secretario General.

PROFESIONES E INDUSTRIAS

ZURCIDOS INVISIBLES, NOTABLE zurcidor japonés. Especialista único. Especialidad en viraduras, composturas, transformaciones. Son perfectas. San Diego 228. Teléfono inglés 5046. Jun.-2

ZURCIDOS INVISIBLES, MUY FInos. Especialidad virar trajes y abrigos para caballeros. Se limpian y aplanchan trajes. Se atiende trabajos de provincias. Precios módicos. Alameda 2021. M-5

EXTENSOS TALLERES, ZURCIdos, viraduras sobretodos, trajes, hechuras, transformaciones, tarifa rebajada, casa predilecta 40 años establecido. Director, Tomás Peña, local propio. Vicuña Mackenna 1080. 2-M

LEONOR HERNANDEZ.— MODISta.— Confección esmerada de toda clase de vestidos, especialidad en trajes sastre. Santa Rosa 670. M-3

CURTO, TRANSFORMO, LIMPIO pieles, embalsamo pájaros y animales. Olivos 950. 53-3-M

LAURA PALMA, EX-JEFE DE MAternidades. Partos, curaciones, inyecciones. Lira 1244. 3-M

CONTABILIDADES: LLEVANSE DE cualquier negocio. Estado 91, oficina 25. M-2

PRESTAMOS DE DINERO

DINERO FACILITOLES COMERciantes, industriales. Socio capitalista, ofrécese. Casilla 2764. 910-3-M

PRESTO DINERO POR PEQUEñas cantidades a vecinos del Barrio Llano Subercaseaux 236.

DINERO AL 12 POR CIENTO SObre 1.a y 2.a hipotecas tengo listas las siguientes partidas: $ 6,000, $ 8,000, $ 12,000 $ 16,000, $ 20,000. Oficina Comercial, Abel Aravena. Teléfono 2448. Morandé 450 (Nuevo local). 44-2-M

¡¡DINERO!! DESDE 100 A 10,000 pesos facilito por muebles, pianos, mercaderías; negocios rápidos. Bandera 552. Oficina 10.

¡¡DINERO!! DESDE 500 PESOS HAY disponibles para buenos negocios o industrias. Bandera 552. Oficina 10.

FACILITO DESDE 500 PESOS CON hipoteca de propiedad o fianza hipotecaria. Traer títulos.—Bandera 552. Oficina 10.

OFRECEMOS CAPITALISTAS DE 3,000 a 200,000 pesos, para industria en actual explotación, que comprueben buena utilidad.—Bandera 552. Oficina 10.

REMATES

REMATE. — POR DECRETO DEL señor Juez del 5.o Juzgado Civil de esta ciudad, se ha ordenado sacar a remate para el 12 de Mayo próximo a la una y media P. M., dos lotes de terrenos de la Población Villa Moderna, de este departamento. El primero de ellos, compuesto de los sitios Nos. 202, 203, 204, 205 y 206, por el mínimum de 4,500 pesos; el otro compuesto de los sitios 326, 327 y 328, por el mínimum de 3,500 pesos. Bases y demás antecedentes, secretaría de este Juzgado. Expediente: Estela Ross con Juan de Dios Cruz Cañas.—El Secretario.

ACUDA AL GRAN REMATE DEL Martes en Huérfanos 2448. Habrá desciarincilladora Perpollet, harneadora Boby, destroncadoras, rastras de clavos acerados, arados Triton, Cockshut, Eckert, acequiadores, Avery de fierro, moreros D. O. Avery 19, molino de viento Imperial con bomba y torre, sembradoras, desparramadoras y de discos, segadoras Deering para pasto y trigo, cocinas económicas, todo garantido. M-3

REMATE. — POR RESOLUCION del señor juez del 5.o Juzgado Civil, se rematará el día 25 de Mayo próximo a la 1 1|2 P. M., la propiedad ubicada en la calle de Chiloé número 1234 a 1240, de esta ciudad por el mínimum de $ 16,167 al contado. Bases y antecedentes en el juzgado expresado, juicio Vergara con Tacchi. El Secretario. 3-m

JUDICIALES

INVENTARIO SOLEMNE. — EN cumplimiento de lo decretado por el señor juez del 4.o Juzgado de Letras en lo Civil de este departamento, con fecha 19 del presente, cito a los interesados en la sucesión de don Ramón Rivas Cruz, a la facción de inventario solemne de sus bienes que llevaré a efecto el día 4 de Mayo próximo, a las 10 de la mañana, en mi Notaría, calle de Huérfanos N.o 1242.—Santiago, 22 de Abril de 1921.—M. Gaete Fagalde, Notario. Mayo-2

QUIEBRA E. I. SOFFI Y CIA.— Por resolución del señor juez letrado don Ramón Fernández B., de fecha de hoy, se ha declarado en quiebra a los comerciantes de esta plaza señores E. I. Soffi y Cía., y se nombró de síndico provisorio a don Rafael Lorca P., y se designó para la primera junta de acreedores el 30 de Mayo próximo, a las tres P. M.—O. Darrigrandi, secretario. 817-4-M

QUIEBRA MORENO. — EN EL EScrito presentado por el síndico provisional, pidiendo nuevo día y hora para que tenga lugar la primera junta de acreedores, el Juzgado proveyó: "Como se pide y se señala para la primera junta el 12 de Mayo próximo, a las 3 P. M." — El Secretario. M-3

QUIEBRA MORENO. — EN EL EScrito presentado por el síndico provisional, pidiendo nuevo día y hora para que tenga lugar la primera junta de acreedores, el primer Juzgado proveyó: "Como se pide y se señala para la primera junta el 12 de Mayo próximo, a las 3 P. M." — El Secretario.

QUIEBRA AGUILA Y VARGAS.— En solicitud de don Osvaldo García Burr por el Banco de Chile, verificando un crédito por $ 2,310.99, el Juzgado proveyó con fecha ... de Marzo de 1921 lo siguiente: "Como se pide, con citación de los acreedores y de los señores Aguila y Vargas y Wuth".

CONVENIO AGUILA & VARGAS Y Aguila and Wuth. — En el cuaderno de impugnación del crédito de D. Eugenio Moroni y en su rebeldía, proveyóse el 26 de Abril de 1921, recibiendo la causa a prueba por todo el término legal, fijándose para recibir la testimonial los dos últimos días del probatorio a las 3 P. M. y fijóse como hecho si Moroni era contador con remuneración fija pagadera mensualmente y si el trabajo que cobra fué extraordinario.— E. Guzmán, secretario.

CONVENIO AGUILA & VARGAS Y Aguila & Wuth.— D. Peter Wuth impugnó la preferencia de acreedor prendario alegada por el Banco de la Industria y del Comercio sobre un crédito de $ 5,712.40 e intereses. Se proveyó: "Traslado de la impugnación. Fórmese cuaderno separado. 26 de Abril de 1921". — E. Guzmán, secretario.

CONVENIO AGUILA & VARGAS Y Aguila & Wuth. — En el cuaderno de impugnación del crédito de José Briones se proveyó el 26 de Abril de 1921 recibiendo la causa a prueba por todo el término legal, fijando para rendir la testimonial los dos últimos días del probatorio a las 3 P. M., y fijóse como punto de prueba si el señor Briones es acreedor personal del señor Wuth o si era de las sociedades Aguila & Vargas y Aguila & Wuth.— E. Guzmán, secretario.

CONVENIO AGUILA & VARGAS Y Aguila & Wuth.— En el cuaderno de impugnación de los créditos de doña Margarita Hurtado de Barros y doña Josefina Hurtado Barros y en su rebeldía, proveyóse el 26 de Abril de 1921 recibiendo la causa a prueba por todo el término legal, fijando para rendir la testimonial los dos últimos días del probatorio a las 3 P. M. y fijóse como hecho controvertido si las señoras ... vest y Hurtado Barros son acreedoras personales de don ... Wuth o de las sociedades Aguila & Vargas y Aguila & Wuth.— E. Guzmán, secretario.

CONVENIO AGUILA Y VARGAS.— En solicitud de doña Rosa ... haciéndose parte por don ... D'Alnicion, en que contesta ... pugnación, y el otrosí, acompañando unos documentos. El Juzgado resolvió: Santiago, 26 de Abril de 1921. —En lo principal téngase por parte; al 1.er otrosí téngase presente, y al conocimiento al 2.o. Como se pide con citación. —Alejandro Fuenzalida.—E. Guzmán, secretario.

QUIEBRA CANOVAS.—POR AUto del 5.o Juzgado Civil de fecha veintinueve de Abril de 1921, se ha declarado en quiebra al comerciante de esta plaza, don Rafael Cánovas R. Se nombró síndico provisional ... se ha fijado para la primera junta el 10 de Junio próximo, a la una y media P. M.—El secretario. M-3

PROPOSICIONES DE CONVENIO Lorenzo Herranz.— En comparendo celebrado en esta fecha para tratar sobre las proposiciones de convenio formuladas por el señor Herranz, se acordó por los acreedores asistentes aceptar dichas proposiciones, habiendo alegado preferencia para el pago de su crédito hipotecario el Banco Español de Chile y declarando éste que acepta el convenio respecto de la parte que pueda quedar impaga después de realizada la propiedad hipotecada. No se dedujeron impugnaciones a los créditos verificados. Se acordó que las publicaciones del convenio y de las resoluciones que se produjeren en esta causa, se notificaran por medio de un aviso en los diarios "La Nación" y "El Mercurio". También estuvieron de acuerdo todos los acreedores en que debía suspenderse todo procedimiento de apremio mientras se tramita el presente convenio. El Juzgado aprobó en cuanto ha lugar en derecho, los acuerdos precedentes.— Santiago, 30 de Abril de 1921.— O. Darrigrandi, secretario. M-3

NOTIFICACION.—EL SEÑOR JUEZ letrado del 5.o juzgado civil, don Filidor Rodríguez, a petición de don Fernando Aldunate, por el Banco Chileno Garantizador de Valores, en liquidación, ha ordenado notificar por medio de tres avisos en los diarios "El Mercurio" y "La Nación" y uno en el "Diario Oficial", la resolución de 8 de Noviembre de 1920 recaída en su escrito en que solicita se ponga en conocimiento de los herederos de doña Margarita Lira de Ramos, el mutuo de fecha 11 de Enero de 1916, otorgada ante el notario don Luis Cousiño Talavera en que ésta se reconoce deudora de aquél, por la suma de $ 14,000 en billetes del tipo de 8 o|o, para los efectos del art. 1377 del Código Civil. Se ordenó además, que los demandados constituyan dentro del término de emplazamiento un procurador que tome la representación de ellos, bajo apercibimiento legal y que fijen domicilio conocido dentro del radio urbano, en su primera presentación o dentro de 10 días si ninguna hicieren antes, bajo apercibimiento de notificárseles por el estado todas las resoluciones que se dicten en este juicio incluso aquellas que la ley ordena que deban hacerse personalmente o por cédula. Las personas que quedan notificadas son: doña Rosario Lira v. de Santa María, sin profesión, domiciliada en Castro 711; doña ... Lira v. de Gatica, sin profesión, domiciliada en Cueto 711; doña ... Lira v. de Gatica, fallecida y representada por sus hijos Adolfo ... Paz Gatica Lira, sin profesión, domiciliados en Bascuñán Guerrero 427; don Ramón Lira, ya fallecido y representado por sus hijos doña Elena, Inés, Augusto y Ana Lira Molina, sin profesión, domiciliados en Bascuñán Guerrero 427; doña Guadalupe Lira v. de Vargas, fallecida, representada por sus hijos legítimos doña Delia Vargas Lira, representada por su marido don Pedro Dalvora, rentista, doña Carmela Vargas Lira, sin profesión, domiciliadas ambas en Quillota; Estación La Cruz; don José Luis Vargas Lira, empleado, domiciliado en Valparaíso; doña Delfina Lira de Molina, sin profesión, domiciliada en Bascuñán 427; doña Mercedes Lira v. de Silva, ya fallecida y representada por sus hijos doña Mercedes, doña Lermina, ambas sin profesión; don Manuel, don Ernesto, don Nivaldo Silva Lira, abogado aquél y agricultores éstos, domiciliados en Moneda 1366; doña Luisa Silva Lira, sin profesión, representada por su marido don Julio de la Sierra, rentista, ambos domiciliados en Fontecilla 286; doña Celia Silva Lira, sin profesión, representada por su marido don Marcial Contreras, empleado, Moneda 1366; vez, Aurora Silva Lira, sin profesión, representada por su marido don Roberto Barahona, médico, Catedral 1944; doña Susana Silva Lira, sin profesión, representada por su curador don Manuel Silva Lira, profesión y domicilio ya indicados; doña Escolástica Lira v. de Risopatrón, representada por sus hijos don ... y ... mos doña Ana Lira v. de ... por su patrón, representada por su marido don Víctor Risopatrón, abogado, Compañía 1439; Clemencia, Adela, Herminia, Florencia, María, todas sin profesión, Margarita Lira Lira, don Gregorio, don Alejandro, don ... Lira Lira, abogados, y don Luis Lira Lira, domiciliados en Huérfanos 1451; doña Luz Aurora Lira de Elisondo, fallecida y representada por don Manuel A. Henríquez Argomedo, ... gado y como cesionario de los derechos hereditarios de don Santiago ... Lira Urzúa; don Maximiliano ... Ruffat y doña Amelia Lira ... Silva o Ulloa, ambas sin profesión, y todos domiciliados en Delicias 2326. — Se dá este aviso para los efectos legales.— César Covarrubias, secretario.