EDICION DE 22 PAGINAS
AGENCIAS EN EL EXTERIOR:
NUEVA YORK: 165, BROADWAY
LONDRES: 4 & 5 COPTHALL COURT
AGENCIAS EN TODAS LAS PROVINCIAS

LA NACION

PRECIO: 20 CENTAVOS
NUMERO ATRASADO: 40 CENTAVOS
SUSCRICIONES:
Por un año: $ 50.00 - Por seis meses: $ 26.00
Por tres meses: $ 14.00 - Por un año exterior $ 110

AÑO V — Santiago de Chile, Domingo 19 de Junio de 1921 — Núm. 1,618

LOS ALFILERES DE ORO

¡Al llamar a la puerta del antiguo castillo, sabía yo el espantoso drama que, siete años antes, había sorprendido, estropeado a mi amigo Beltrán de Ardaine, en plena felicidad:—el año mismo de su matrimonio, su mujer, que habitaba un cuarto vecino del suyo, le encontró una mañana en su cama, bañado en su sangre, casi muerto, y con ambos ojos agujereados. Pero, los detalles de aquel drama, los ignoraba yo; y nadie, por cierto, a pesar de las voces extrañas que habían corrido, nadie sospechaba la verdad.

¡Oh, esa verdad! Todavía siento calofríos al recordar su tremendo relato.

Beltrán me recibió en una espaciosa sala adornada de altas y sombrías tapicerías. Su mujer, Nantilde, estaba sentada a su lado.

Nunca olvidaré aquella primera visión: él, muy derecho en su rígido sillón de roble, con pelo ya entrecano, cara dulce, y tan triste con sus ojos apagados, sus ojos blancos, de donde parecía haber huido la pupila por la herida de dos agujeritos rojos abiertos en el centro,—ella, casi a sus piés, toda rubia, menuda, con esa palidez que tienen los semblantes no vivificados nunca por el aire libre. Visión tanto más profunda cuanto que, durante las tres semanas que duró mi estancia en aquel interior, así fué como los sorprendí siempre: unidos por ambas manos, silenciosos y mirándose, sí, puede decirse, mirándose uno a otro con ternura igual y con igual dolor.

¿Qué me impulsó a quedarme? Porque, en fin, reinaba en aquella morada tal atmósfera de retraimiento y de melancolía, que era imposible no estar penetrado de ella, a veces hasta la angustia.

Pero, acaso sea esto mismo lo que me retenía: quería saber. Una invencible, una incesante curiosidad volvía mis pasos hacia aquella pareja trágica, y los escuchaba, y los contemplaba, y los examinaba, a turno, emocionado ante su cariño, espantado por su silencio.

Además, en lo poquísimo que podían interesarse por otro que por sí mismos, trataban más bien de que no me marchara todavía. Beltrán tenía palabras afectuosas; Nantilde se excusaba amablemente de sus distracciones. Y me quedaba, y esperaba, en acecho de un indicio, impasiente por obtener una confesión. Interrogaba los ojos vacíos de mi amigo; me ingeniaba en ganar la confianza de la señora. ¿Sería la casualidad la que me informaría, o bien, en uno de ellos, una necesidad natural de abandono y de confidencia?

Ella fué la que habló.

* * *

Y habló delante de él, y de manera tan imprevista...

Una tarde tormentosa y de atmósfera pesada, una tarde en que, en la abrumadora paz de la sala escuchábamos los ruidos de fuera, se volvió ella de repente hacia mí, y me dijo, ¡oh con qué voz y con qué triste expresión de fisonomía!

—He sido yo

—¿Usted, qué?...

Con el dedo designó los ojos de Beltrán. Me estremecí. No, aquello no era creíble... había yo entendido mal... y no quería comprender. Beltrán murmuró:

—Sí, ha sido ella.

Nantilde le cogió una mano y la besó: ¿Señal de remordimiento? ¿de compasión? Dijo ella, dirigiéndose más bien a él, cual si una vez más le contara la lamentable historia que tanto les había ya dado que decir:

—Le amaba demasiado. Estaba loca, y todavía le amo, tal como está. ¡Mi pobre Beltrán! ¡Ah, cuando tuve la primera duda acerca de su amor! Pero, ¿era posible? ¡El, haber cesado de amarme, y al cabo de tan poco tiempo, siendo así que me afirmaba su pasión como el primer día, y por mil juramentos, por mil pruebas! Nó, supo lo que hacía, tengo la evidencia de ello. Aquella mujer fué la que le arrastró. ¡Era él tan niño, tan ingenuo! Ella fué, ella.

Con su cabeza entre sus manos, prosiguió con voz sorda:

—Una amiga de colegio... Su padre y su madre acababan de fallecer... La invité a venirse con nosotros... y, en seguida, comprendí que amaría a Beltrán... Y le amó... El... Yo no sé, él... ¿Le amabas tú, Beltrán?

—Nó, contestó el.

—No la amaba... Sin embargo, no le era ella indiferente... Muchas veces he sorprendido entre ellos miradas... Los vigilaba de continuo... Al parecer, no había nada... pero, yo estaba segura de lo contrario... Una mujer adivina esas cosas... y, una noche, me levanté, sobresaltada... creí oír... Beltrán no estaba en su cuarto... Abro sin ruido la puerta del pasillo... Una hora después, salía de un cuartito contiguo a la habitación de ella...

Tuvo que interrumpirse un momento. Después, balbució:

—Volví a mi cama...

Estaba loca... Sí, es menester que estuviera loca... Lo mismo pude haberlo matado... Sí, eso es, debí matarlo... pero, no, hice esto... escogí esta venganza de loca... Escuche usted... había sobre mi chimenea dos largos alfileres de oro, dos alfileres que me había él regalado en España para adorno de mi cabeza... Los cogí... me llegué junto a su cama... dormía... y ahí tiene usted. ¿Comprende usted, verdad? Con un alfiler en cada mano, me incliné sobre él, y los hundí... los hundí...

Cayó de rodillas, sollozando.

—Querido mío, perdóname, es infame!... ¡Tus pobres ojos!... ¡Ah si pudiera darte los míos!... ya, para tí solo tienen miradas... ¡tus pobres ojos tan dulces!... ¿por qué los he matado?... ¡Qué monstruosa locura!... Perdóname... nunca te amaré lo bastante...

Le besó él la frente con gran ternura, y le dijo:

—Tu amor me ha consolado de todo. Cesa de llorar.

Pero las lágrimas la ahogaban, y salió del salón tambaleándose.

* * *

Un largo silencio nos unió, a Beltrán y a mí. A mi vez, estreché su mano. Temblaba yo de compasión, y también de ira contra aquella mujer. Murmuré:

—Es horrible.

Sus dedos se crisparon. Su cabeza se inclinó. Dijo:

—Hay algo más horrible aún.

—¿Qué quieres decir?

—Pues, que ni yo amaba a la amiga de Nantilde, ni ella me amaba a mí.

—Bien; pero, los celos de tu mujer...

—Celos absurdos, enfermizos, sin asomos de razón.

—Pero, si vió...

—Vió mal. Escucha. No consiguiendo dormirme, aquella noche me fuí a la biblioteca, para leer un rato. Recuerda que esa pieza es vecina de la habitación que tú ocupas; Nantilde la había convertido en cuartito íntimo para ella; ambas puertas con contiguas. Nantilde se equivocó.

—¡Se equivocó!...

—Sí; trastornada por la fiebre de sus celos, creyó verme salir de una pieza, siendo así que salía de la otra.

No pude hablar. El horror me apretaba la garganta. Así pues, ni siquiera había tenido derecho a vengarse... Pero, no acertaba yo a comprender; ¿de modo que él no le había dicho toda la verdad?

Adivinó mi pregunta.

—Nó, no le he dicho nada. ¿para qué? Bastante sufría ya ella... Siquiera, mi traición le sirve de excusa... Sin esto, no podría soportar su remordimiento... se habría matado... Y, entonces, ¿qué habría yo hecho sin ella, yo que solo a ella tengo, y a quien quiero más que nunca?... Nó, nó, que no sepa nada... bastante dolor hay ya en esta casa...

MAURICE LEBLANC.

NO SIGA Ud.
por puro snobismo pidiendo vinos extranjeros en los banquetes, y exija RHIN, POMMARD Y BARZAC
CASA BLANCA
que son los menos iguales y casi siempre superiores a los más caros de aquellos.
Agente: GUILLERMO ZERBI. - Monjitas 867. - Teléf. Ing. 2321

LOS BANCOS

Banco Anglo Sud-Americano.
Banco Alemán Transatlántico.
Banco Chileno Garantizador de Valores.
Banco de Chile.
Banco de Chile y Alemania.
Banco A. Edwards y Cía.
Banco Proveedor de Chile.
Banco Español de Chile.
Banco de la Industria y del Comercio.
Banco Francés de Chile.
Banco Germánico de la América del Sur.
Banco Hipotecario Nacional.
Banco Hipotecario de Chile.
Banco Nacional.
Banco Italiano.
Banco Holandés.
Banco Santiago.
The National City Bank.

Al personal de estas instituciones, juventud culta y distinguida, que sabe arbitrar un corte correcto e intachable, y que gusta vestir siempre con elegancia, a ella también nos es particularmente grato ofrecerles nuestros almacenes de Sastrería, con la seguridad, sin pretensión, que al visitarla, quedarán gratamente sorprendidos, tanto en la perfección del ramo, selecto surtido, y especialmente en la gran diferencia de precio a los del centro.

Sastrería La Corona
BASCUÑAN DEL 20 AL 24, EDIFICIO DEL PORTAL EDWARDS

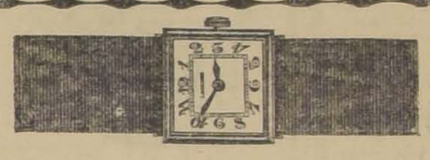

Longines
EL RELOJ DE MAYOR PRECISION
PEDIRLO EN LAS BUENAS RELOJERIAS

"LA PODEROSA"
(S. A. C.)
Agencia General y Exclusiva
GALERIA ALESSANDRI 14
Con el objeto de atender a las numerosas personas que por sus ocupaciones no han podido adquirir bonos para el sexto sorteo que efectuará esta Sociedad el Martes 21, venderé los pocos bonos sobrantes durante la MAÑANA DE HOY y el Lunes 20, en mi oficina de la GALERIA ALESSANDRI 14.
ALFREDO FERRAN

Brillantes y Joyas
de cualquier valor, compro.
Oro, plata y artículos de plaqué.
No venda sin antes consultar nuestra oferta.
SAN DIEGO 460

REMATE
Avisamos a los interesados y al público en general que el 21 del presente, a las 9 A. M., serán sacadas a REMATE con arreglo a la ley, las prendas vencidas N.os 72580 al 73,266.
MUY IMPORTANTE
Para evitar reclamos, llamamos la atención de los interesados que en este remate se licitarán todas aquellas prendas cuyo plazo venció el día 13 del corriente mes.
LA EQUITATIVA
DELICIAS 851 al 857
J-20

¡TRIUNFOS, EXITOS!
Puede usted obtener mediante el aprendizaje de una profesión corta y de porvenir. Aproveche la bella oportunidad que le ofrece el Instituto Mercantil de Santiago, Estado 239, Casilla 1686, Teléfono 273, Santiago, de prepararlo PERSONALMENTE (de día o de noche) y por CORRESPONDENCIA, como: Perito Mercantil, Contador General, Contador Comercial, Agricola, Bancario, Industrial, Minero, Militar o Naval, Taquígrafo, Dactilógrafo, Corresponsal, Cajero, Ayudante de Ingeniero o de Arquitecto, Dibujante, Topógrafo, Inspector de Obras, Técnico electricista, Vinicultor, Horticultor, Avicultor, Agrimensor.
Sírvase llenar el cupón adjunto, y enviaremos a usted amplios detalles, sin compromiso para usted.
NOMBRE ... ...
CIUDAD ... ... CALLE ... ...

"ESPECIFICO BENGURIA"
Detiene la caída de pelo. Extermina la caspa. Cura la calvicie. Las canas recuperan el color natural sin ser teñidas.
Consultas y ventas: MONEDA 875 (Altos)
Hago remisiones por encomiendas a cualquier punto de la República
Dr. RAFAEL BENGURIA B.—CASILLA 2426.—SANTIAGO

Mueblería "El Aguila"
SAN DIEGO 460
Dormitorios y comedores en estilos modernos, de roble, caoba y lingue.
Construcción sólida garantida.
Gran Depósito de Catres de Bronce en todos modelos.
Hay modelos especiales en catres de fierro con bronces
Depósito de la Fábrica de Catres
SAN DIEGO 460
NOTA.—Esta Casa cuenta también con un inmenso stock en alfombras, pisos, colchones de lana, frazadas, colchas y sobrecamas.

CLUB de Neumaticos AJAX
En el sorteo efectuado ayer Sábado 18 de Junio, salió favorecido el siguiente número.
Club 4, (Sorteo 32), N.o 88, de Alberto Vera, Gorbea 1991.
BARAHONA y MARIN
SANTO DOMINGO ESQ. BANDERA

LO MAS MODERNO — EXACTITUD ABSOLUTA
VULCAIN
Reloj Pulsera de Moda

COMO NO HAY MEJOR
LOTERIA
QUE LA NACIONAL ARGENTINA
TAMPOCO HAY MAS ACREDITADA y afortunada Casa donde usted pueda adquirir los billetes de esta Lotería, que la de
E. TURRI
SANTIAGO: Pasaje Balmaceda 10
VALPARAISO: Prat 118.
B. AIRES: Galería Güemes 356.

PROXIMO SORTEO, YA EN CIRCULACION
DIA 22 DE JUNIO, DE ARGENTINOS
$ 80,000
Total: 7,300 premios, con $ 388,500 argentinos en 37,000 números
BILLETE ENTERO: $ 60 :-: QUINTO: $ 13 CHILENOS
Las REMESAS, en pago de los billetes de Lotería pedidos, pueden hacerse: por giro postal o telegráfico (TELEGRAFO COMERCIAL), letras bancarias o de la Caja de Ahorros, billetes premiados, y, en último caso, enviando el dinero efectivo en carta certificada, y, al ser posible, lacrada. Diríjanse valores y correspondencia SOLAMENTE a:
E. TURRI :-: SANTIAGO
PASAJE BALMACEDA 10, CALLE HUERFANOS, FRENTE A GATH Y CHAVES. — CASILLA 3217

Ha fallecido el señor

David Rojo Aracena

Sus restos fueron sepultados ayer privadamente en el Cementerio Católico.

LA FAMILIA.

Ha dejado de existir nuestra querida deudo, la señora

Jesús Fuenzalida v. de Correa

Sus restos serán sepultados hoy privadamente en el Cementerio Católico.

LA FAMILIA.

Ha dejado de existir en San Bernardo mi querida hija

Rebeca Davidson Letelier

Sus restos fueron sepultados privadamente en el Cementerio General.

Carlos Davidson y familia.

Habiendo fallecido ayer nuestro deudo, don

Manuel A. Castillo

Rogamos a sus amigos se sirvan acompañar sus restos al Cementerio General, el Lunes a las 10 A. M.

El cortejo partirá de la calle Lastra N.o 1629.

LA FAMILIA.

Habiendo fallecido nuestra inolvidable hija y hermana

María Petronila Velásquez M.

Rogamos a nuestros amigos acompañar sus restos mañana Lunes a las 9 A. M. El cortejo partirá de Herrera N.o 732.

Rosa M. v. de Velásquez e hijos

Habiendo fallecido mi inolvidable esposa

Berta Navarro de Moscoso

ruego a sus amigos se dignen acompañar sus restos al Cementerio Católico, favor que agradeceré eternamente. El cortejo saldrá del Hospital de San Borja, depósito, hoy a las 3 1/2 de la tarde.

Alejandro Moscoso y familia.

POMPAS FUNEBRES

— DE —

Juan A. Zenteno V.

Arturo Prat 711, frente a 10 de Julio

TELEFONO INGLES 2724

SERVICIOS ECONOMICOS

Ataúd con zinc.
Capilla ardiente.
Carroza de 1.a
Un coche americano por 120 pesos.
Ataúd y carroza, $ 35.00.
Ataúd y carroza blanca desde $ 30.00.

SERVICIO NOCTURNO

CONTADOR

COMPETENTE

Ofrécese a Casa Mayorista

Dirigirse a

Casilla 2558

J-19

OPORTUNIDADES UNICAS

COLCHAS de una plaza, BLANCAS	$ 14.90
COLCHAS de una plaza, COLORES	$ 15.50
COLCHAS de plaza y media, BLANCAS	$ 17.00
COLCHAS de plaza y media, COLORES	$ 18.00
COLCHAS de dos plazas, BLANCAS	$ 24.50
COLCHAS de dos plazas, COLORES	$ 27.50

Garantizamos la calidad de estos artículos de hilo puro, y de procedencia INGLESA.

PARAGUAS, varillaje de acero desde $ 31.50 hasta $ 13.50 en telas Satín MERCERIZADO, GLORIA Y MEDIA SEDA.

CASIMIRES, un lote ancho 1.45 c|m.	$ 11.90
CASIMIRES para ABRIGOS de CABALLERO, desde $ 55 hasta	$ 18.00

GARANTIZAMOS LA PROCEDENCIA DE ESTOS ARTICULOS, LOS CUALES SON TODOS DE PROCEDENCIA INGLESA Y DE FABRICAS ACREDITADISIMAS.

Unica Casa Importadora & Exportadora

612-BANDERA-612 = CASI ESQUINA DE SANTO DOMINGO

NOTA. — Próximos a liquidar la venta por metros, ofrecemos esta oportunidad única, sólo por varios días.
OTRA. — A comerciantes, fuertes descuentos.

Lámparas a Carburo

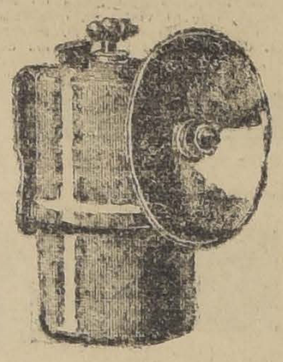

Para Minas,
Canteras,
Faenas nocturnas

Sin humo, Robustas, Limpias, Seguras, Económicas, Cómodas, Sencillas, Extra firmes.

Existencia permanente de repuestos.

Por mayor, con y sin reflectores. Ofrece la Casa Especialista.

"ACETILENA" ANDRES DUBOIS

INGENIERO - CONSTRUCTOR

CASILLA 291 - SANTIAGO - SANTO DOMINGO 1077

J-20

Fábrica de Galvanización S. A.

Sucursal: MORANDE 740

Ofrecemos al comercio los siguientes productos elaborados en nuestra Fábrica:

Fierro galvanizado liso, fierro para techos y murallas, tejuelas, baldes, cañones, caballetes, cornisas, etc., etc.

Todos los pedidos los despachamos con prontitud y a precios fuera de toda competencia.

TELEFONO NUM. 906

Sastrería LA SERENA

AGUSTINAS 826

Aviso a mi distinguida clientela y al público en general que recibimos un surtido de casimires netamente ingleses y se garantiza el corte.

Para dar facilidades al público y dar a conocer nuestro corte, entregamos ternos con sólo $ 50. Aprovechar esta oportunidad.

IMPORTANTE ORDEN DE COMPRA

GRAN FUNDO REGADO

He recibido orden de Comprar

Cuyos suelos sean de primera clase
Con bastante agua y cerca de estación

ENTRE SANTIAGO y CURICÓ o RAMALES DE VALOR HASTA DE $ 4.000,000

Se paga al contado
pero se quiere fundo de 1.a clase

ALEJANDRO GREENE CRUZAT

TEATINOS 86 - CASILLA 3722

PARAFINA - NAFTA

PRECIO DE HOY

Puesto domicilio o carro ferrocarril.

PARAFINA "CALORIA" 115°	$ 30.90
PARAFINA "CALORIA" 150°	$ 32.20
NAFTA "WICO" ETIQUETA VERDE	$ 45.50
NAFTA "WICO" ETIQUETA AMARILLA	$ 51.50

Ordenes a sus importadores.

West India Oil Company

SANTIAGO.—BANDERA 84.—TELEFONO INGLES 2933

CALORIFEROS

W. I. O. Co. A PARAFINA

LOS MEJORES QUE SE CONOCEN.—SIN HUMO.—SIN OLOR.—SIN HOLLIN

Cómprese uno inmediatamente para la calefacción de su habitación y de su oficina.

Realizamos un lote un poco averiado, con grandes descuentos.

WEST INDIA OIL Co.

BANDERA 84.—SANTIAGO.—TELEFONO 2933

Sastrería La Marina

Ternos sobre medida

de casimires ingleses y Sobretodos importados marca

DURRBERYS

entregamos con grandes facilidades de pago. Visiten la Casa antes de ver en otra parte.

7.o Club, el N.o 135
8.o Club, el N.o 102

14 - BANDERA - 14

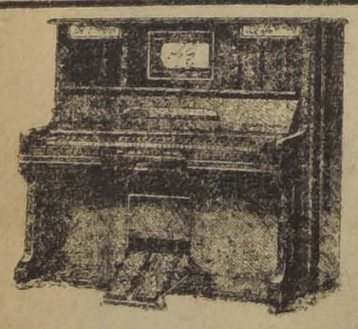

Mueblería y Peletería Vienesa

CONTRATOS DE COMPRAVENTA SEMANAL O MENSUAL

EN FORMACION LOS PRIMEROS CONTRATOS DE PIANOS Y PIANOS AUTOMATICOS ALEMANES

EN FORMACION EL 11.o CONTRATO DE MUEBLES, PIELES Y CATRES DE BRONCE

El 17 de Junio y ante el notario suplente señor Rodolfo Bustos, se efectuaron los sorteos de los contratos de muebles, pieles, etc.

En el 7.o contrato, sorteo 50, favorecido el N.o 6, de don Juan Hidalgo, Morandé 87, Cía. de Seguros La Salvadora.

8.o contrato, sorteo 32, favorecido el N.o 80, de don Miguel Ponce, San Felipe.
9.o contrato, sorteo 14, favorecido el N.o 62, de don Pedro Sánchez, Talca.
10.o contrato, sorteo 2, favorecido el N.o 10, de doña Dolores B. de Venegas, Graneros, Los Cañetones.

Se admiten inscripciones de provincias. Solicitar prospectos. También se venden muebles y pieles con grandes facilidades de pago.

NOTA.— La sección pieles y taller están en San Diego 482, interior de la fábrica de muebles.

Se reciben toda clase de hechuras y composturas.

E. SIMEND, ARUMADA 5.—CASILLA 2635.—TELEFONO INGLES 2783

Fábrica: San Diego 482, frente Plaza Almagro. — Teléfono 240. — Oficina Matadero.

AVISOS DE REMATES

SEGUNDO Y ULTIMO REMATE

De las mercaderías salvadas del incendio del almacén de abarrotes del señor Luis A. Maturana

945 SAN DIEGO 945

EL LUNES 20 DEL PRESENTE, A LAS 10 DE LA MAÑANA
(Aunque llueva)

POR CUENTA DE QUIEN CORRESPONDA

— HAY: —

Aceite, conservas surtidas, duraznos al jugo, arvejas petit pois, mermeladas, tomates al natural, té Flor Fina, velas, pasta para calzado, azul en bolsita, canela, fósforos Volcán, vino Panquehue, galletas, etc., etc.

30 sacos frejoles coscorrones, 25 fardos papel Puente Alto, 16 cajones arvejas petit pois, 10 bultos velas, 50 cajones galletas, carbón, 70 calones café de higos, etc.

Y DEMAS A LA VISTA HOY DE 9 a 12 y de 2 a 5 P. M.
PAGO AL CONTADO.

VICTOR ARAYA L.,
MARTILLERO DE HACIENDA

REMATE DEL MENAJE DE CASA

Y AUTOMOVIL COLE, TURISMO 7 ASIENTOS DEL SEÑOR MANUEL VARGAS

Por ausentarse a Antofagasta

40 - SAN ANTONIO - 40

El Lunes 20 de Junio, a la 1.30 P. M.

— HAY: —

SALON. — Rico amoblado dorado estilo Luis XV, compuesto de: 1 sofá, 2 sillones, 1 sillón bergère y 6 sillas, Lindo biombo estilo Luis XV de 3 hojas con cristales biselados y tapiz seda, gran alfombra de una pieza, trípode, espejo para de bronce y cristal, estatuas y figuras de mármol, bronces, cuadros al óleo, pedestales, lámpara de pie dorada, lámparas Sèvres, reloj de bronce, etc.

ESCRITORIO. — Gran amoblado de asiento tapizado, compuesto de 1 sofá y 2 sillones, escritorio de cortina de nogal americano, máquina de escribir Underwood, mesa para máquina, estante para libros, linda mesa de caoba redonda, sillón belga gatillo perdido, brasero de bronce con tapa, lámparas de colgar y de pie, relojes, jardineros de bronce, gran radiador de gas, pedestales, cuadros al óleo, caja de fondo, tinteros de bronce, alfombra de una pieza, pisos afelpados, archivador de madera, tina con mapas de todo el mundo, cuadros de Gentilini y Molina. Biblioteca de obras francesas en rica pasta.

COMEDOR. — Rico amoblado, estilo inglés, compuesto de aparador, trinche, vitrina con cristales y lunas biseladas, mesa de correderas, 12 sillas con asiento de cuero y respaldo de madera, amoblado Chesterfield compuesto de: 1 sofá y 2 sillones de madera, ger japonés con aplicaciones de marfil y bronce, lindo biombo japonés de ébano con aplicaciones de marfil, lámparas de pie con pantalla de seda, reloj Westminter, carpeta de felpa, mesa de centro, manteles de gravité de hilo y servilletas, cuchillería, cubiertos de lería, servicios de porcelana, bandejas, servicios de té de plata, neras, fruteras, fuentes, poncheras y alcuzas de plata, lámparas de bronce oxidado y cristal, cuadros al óleo, bra de una pieza, lámpara de bronce oxidado y cristal, cortinas, floreros de cristal, piso de felpa, cuadros al óleo, cortinas, floreros de cristal, carat.

HALL. — Amoblado estilo morisco compuesto de: 1 sofá, 2 sillones y 6 sillas, paragüero con espejo, reloj de pie Westminter, gran lámpara de hall de bronce cincelado, alfombra de una pieza, mesa de nogal con patas salomónicas, jardineras de porcelana, pedestales, 2 grandes jarrones chinos.

SALITAS.—Amoblados de asiento compuestos de: 1 sofá, sillones y sillas tapiz felpa y cretona, mesas de centro, alfombras, lámparas de bronce, pedestales, jardineras de porcelana y japonesas.

DORMITORIO I. —Gran amoblado de 3 cuerpos estilo nogal, compuesto de: un ropero con lunas biseladas y cristales cortados, mesas de toilette, Chiffonier y 2 veladores, cama de bronce con sommier, lámparas de velador, amoblado de asiento tapiz cretona, sobrecamas de seda, cortinas, visillos, cuadros, etc.

OTROS DORMITORIOS. — Amoblados de 1 cuerpo en natural y caoba, compuestos de roperos, cómoda, mesas de toilette y veladores, mesas de centro, alfombras, lámparas, amoblados de asiento, lámparas y botellas de velador, cuadros, etc.

VARIOS.—Rica tina de baño fierro enlozado, calentador, mesas laqué, espejos, perchas, mueble refrigerador, lavatorio, cuadros, sillas, mesas, cocina a gas y batería de cocina, sillones tapizados con cuero estampado, pedestales, plantas, escritorio para caballero, automóvil Cole ocho cilindros, siete asientos, garantido, rueda de repuesto y herramienta.

A LA VISTA HOY DOMINGO, DE 10 A 12 Y DE 2 A 5.

Se arrienda la casa.

ARTURO CALVO MACKENNA - CARLOS RIVAS VICUÑA
MARTILLERO

REMATE DEL MENAJE DE CASA

De la sucesión del señor Agustín Castro López

El Lunes 20, a las 2 P. M., y a la vista desde hoy

18 — CALLE EXPOSICION — 18. (PLAZA ARGENTINA)

— HAY: —

SALON Y SALITA.— Rico piano Mürs, dos lindos amoblados nuevos estilo inglés, gran espejo dorado, trumeaux, mesas de centro, dos lámparas eléctricas de pie, adornos, cuadros, alfombras, estantes, libros, etc.

COMEDOR.— Amoblado con aparador y dos trinches, mesa de madera, sillas, cristalería, cuchillería, loza, plaqués, alfombras, manteles, etc.

DORMITORIOS.— Dos amoblados completos estilo inglés, roperos, peinadores, cómodas, veladores sueltos, catres bronce y hierro, colchones, lavatorios, divanes, alfombras, linoleum, etc.

VARIOS.— Paragüero de Viena, plantas, cocina a gas y cocina aparador, ollas y varios.

ENRIQUE ROCUANT MILLAN

Recibe órdenes para remates en Rosas 1650.

Remate de Menaje de don José Luis Lan

POR AUSENTARSE DE SANTIAGO

Hoy Domingo a la 1 1/2, en Merced 312

SALON.— Plano vertical alemán, amoblado Luis XVI, sillas de fantasía doradas tapiz seda celeste, mesa centro dorada estilo, columnas, cortinajes, lámpara eléctrica, alfombre verde, jarrones, vitrina importada, pieles de Bolivia, mesa metálica, bastón empuñadura oro y plata, uniforme de diplomático con una rica dada, cuadros, etc.

ESCRITORIO.— Amoblado Chesterfield, escritorio de cortina, americano, tinteros de plaqué y nácar con estuche, estufa a gas, leña, y a parafina, armas antiguas y modernas, libros, cuadros, música y métodos y estudios para violín y mandolino, etc.

COMEDOR.— Amoblado estilo holandés, sillas de cuero y correderas, mantel deshilado y bordado, cubiertos "Christofle", plata, pocillos, platos, cristalería para 18 personas, pickleras, alhajas, azafata plaqué, floreros, chaisselongue con cobertor felpa, gran alfombra de 4x5, 24 sillas holandesas, etc.

DORMITORIOS.— Amoblado de tres cuerpos Luis XVI, con mármoles rosados lunas cortadas, id. estilo inglés, catre de bronce, chones de lana, cortinaje azulino de terciopelo de Génova, servicio lavatorio porcelana, guardarropa, cómodas de caoba y con mármoles, ladores al laqué, alfombras, etc.

COCINA Y VARIOS.— Paragüero con espejo ovalado, Kenia, búcs y otras plantas, amoblado mimbre, mecedora Viena, tina baño lozada, calentador "Hetcher" de cobre, bidet, escala tijera, hierro cocina económica y a gas, lavaplatos, etc.

A la vista hoy desde las 9. Se arrienda la casa.

E. ROBUSTIANO VERA

Oficina: Compañía 1246.

Ventajoso Remate

El 7 de Julio próximo, y ante el Juzgado Civil, se rematará la propiedad

N.o 1055 DE LA CALLE DE SAN PABLO

Tasación municipal, $ 243,700. Saldrá a remate por

$ 130,000

Se pagará con una tercera parte al contado, otra tercera parte a 6 meses y el resto a un año, con el 8 o|o anual. Bases y antecedentes en la secretaría del 3.er Juzgado. Títulos en la Caja de Ahorros de Santiago, (Agustinas N.o 1190), en poder del Abogado **ABRAHAM PRADO.** Llaves al lado, peluquería.

Remate de Prendas de Plazo Vencido

El Lunes 20 de Junio, a las 9 A. M., el martillero señor Tagle V., rematará en la **Casa de Préstamos "EL COMETA BIELA", calle San Diego N.o 1787,** las prendas no rescatadas y comprendidas entre los números 60,820 a 63,589.

Hay: catres, colchones, sommiers, pañuelos de rebozo, sillas de Viena, gran cantidad en ropa y calzado para hombres y señoras; armas de fuego, máquinas de coser, mantos de seda y velo, anillos de oro, relojes y cadenas de oro y plata, etc., etc.

El Lunes 20 de Junio, a las 10 A. M., el martillero señor Patiño, rematará en la **Casa de Préstamos "LA SANTA JUANA", calle San Borja N.o 171,** las prendas no rescatadas y comprendidas entre los números 92,771 a 94,773.

Hay: amoblados de dormitorio y comedor con mármol, gran surtido en retazos de géneros y cortes de casimir, relojes de oro, plata y níquel, manteles y servilletas, ponchos y mantas, máquinas de coser, sillas de comedor, anillos y prendedores de oro, etc., etc.

El Lunes 20 de Junio, a las 2 P. M., el martillero señor Balmaceda, rematará en la **Casa de Préstamos "LA ESTRELA NEGRA", calle San Pablo N.o 916,** las prendas no rescatadas y comprendidas entre los números 18,068 a 18,279.

Hay: anillos con brillantes y piedra color, anteojos de teatro, sobretodos, máquina de coser, mantos de seda y velo, relojes y cadenas de oro y plata, gargantillas y medallas de oro, colgantes con brillantes y diamantes, paraguas de seda, etc., etc.

El Lunes 20 de Junio, a las 4 P. M., el martillero señor Casanova, rematará en la **Casa de Préstamos "LA ESTRELLA LACKE", calle San Pablo N.o 2097,** las prendas no rescatadas y comprendidas entre los números 332 a 1,709.

Hay: pañuelos de rebozo, de casimir, vestidos, blusas, gran surtido en gran cantidad, manteles, servilletas, mantas y ponchos, servicio de mesa de plaqué, máquinas de coser, géneros, sillas de Viena, gran surtido en ropa interior y de cama y otras especies.

Las prendas estarán a la vista desde dos horas antes del remate.

PAGO AL CONTADO.

EL INSPECTOR.

REMATE

DEL

Menaje de Casa

DE LA SEÑORA

Clara Rosa C. de Cuevas

241 Domínica 241

EL

LUNES 21

A LAS 2 P. M.

DETALLES MAÑANA

Victor Araya L.

Martillero de Hacienda

¿POR QUE HAY INVIERNOS TAN HELADOS?

La influencia de las erupciones volcánicas en la temperatura de la tierra. — Siempre después de una gran erupción se sigue un invierno extremadamente frío. — Las grandes catástrofes volcánicas siguen pesando sobre la tierra por varios años. — Una serie sucesiva de erupciones volcánicas podría sumergir la tierra en los horrores de la época glacial

Las observaciones meteorológicas que se han venido haciendo desde cierto tiempo a esta parte han determinado perfectamente la influencia que tienen las grandes erupciones volcánicas en las condiciones climatéricas de la tierra. Los grandes huracanes y nevascas que azotaron en la primavera del año pasado gran parte de los Estados Unidos, han estado estrechamente relacionados con la extraordinaria actividad volcánica de la región mexicana.

En efecto, en Abril, después de una brillante aurora boreal, el Popocatepetl y varios otros volcanes de México entraron en un período violento de erupciones, arrojando gran cantidad de cenizas y lava. Millones de toneladas de esta materia, disueltas en forma de polvo finísimo, ascendieron a las regiones superiores de la atmósfera de la tierra y formaron una densa cortina que impidió el paso de los cálidos rayos del sol. Fué como si una gigantesca pantalla hubiera cubierto la tierra, interponiéndose entre ella y el gran astro vivificador. Así es como se produce el trastorno de la temperatura. El calor del sol, detenido y almacenado en la gran cortina de materia, disueltas en forma de polvo privada de la acción reguladora del sol y sobrevienen fríos intensísimos, huracanes, y en general se descadenan esos inviernos crudos y terribles. Pero la acción de estos sucesos no se detiene aquí; la consecuencia inmediata es que al invierno lluvioso y frío sigue un verano ardoroso, extremadamente caliente.

"El último templado invierno, dice el profesor Frost, del Observatorio de Yerkes, se debe indudablemente a la ausencia de materia volcánica en la atmósfera. Hasta Abril, cuando comenzó la erupción volcánica, el aire se veía muy diáfano y claro".

La temperatura de la tierra está totalmente determinada por la energía que recibe del sol, energía que llega hasta nosotros en rayos de luz, atravesando el espacio sin ningún efecto de calor, pero como la tierra está envuelta en una capa de aire denso que se llama atmósfera, esa energía, al pasar a través de ella, se transforma en calor al caer sobre la superficie de la tierra. Así todo el calor de la atmósfera no es sino la radiación del sol sobre la superficie de nuestro planeta. Por lo tanto, una interposición de esta energía, antes de tocar la corteza terrestre, tiene que provocar forzosamente un enfriamiento no común.

La cortina de materia volcánica que se desprende de las erupciones suele ascender hasta cincuenta millas de altura, y esta masa volátil de materia se estabiliza en las regiones altas y es arrastrada a veces por los vientos y extendida sobre la tierra.

Algunos casos demostrativos servirán para apoyar esta afirmación que se desprende de recientes observaciones, de acuerdo con las crónicas de años atrás. En 1912, la Península de Alaska fué sacudida por una de las erupciones volcánicas más grandes de que hay recuerdos. El ruido subterráneo que produjo el fenómeno fué oído en Juneau, distante 750 millas del volcán en erupción y a través de las montañas de Dawson se extendió el terrorífico ruido en una distancia de 650 millas. Al mismo tiempo una densa oscuridad, como una noche súbita en pleno día, abarcó cien millas de aquella región, prevaleciendo durante sesenta horas. La columna de humo fué visible desde Puget Sound, a 1.500 millas de la montaña ardiente; al mismo tiempo cayó una lluvia de polvo caliente sobre Júneau, y el valle del Yukon se cubrió de una capa de ceniza de varios pies de espesor. Toda la vegetación fué aniquilada y los osos, liobres y otros animales quedaron ciegos.

Esta erupción ocurrió el 6 de Junio y por un año su influencia climatérica se ha dejado sentir intensamente en casi todo el hemisferio norte; pues sobrevino un invierno excesivamente crudo no sólo en Estados Unidos sino también en toda la Europa.

La erupción del volcán Krakatoa produjo un trastorno todavía más notable y su influencia se prolongó durante dos años, pues parece que la pantalla de polvo que suspendió sobre la atmósfera envolvió toda la tierra, distribuída por los vientos.

Krakatoa era una isla montañosa que estaba situada en el estrecho de la Sonda entre las islas de Java y Sumatra. La isla fué literalmente voladá en pedazos, causando la muerte de 10 mil nativos y produciendo en medio del estrecho un torbellino de fuego de veinticinco millas de circunferencia y dos millas de alto. La explosión se oyó a dos mil millas de distancia. Esto ocurrió el año 1888.

El año 1851 fué largamente recordado como "el año sin verano". El frío prolongado que se dejó sentir entonces, se debió a la gran erupción del volcán Tomboto, en el extremo occidental de Java, y que causó la muerte de 56 mil personas. Durante tres días la oscuridad más tenebrosa se enseñoreó de una región de 300 millas, y se calcula que la ceniza que arrojó bastaría para cubrir el Estado de Texas con una capa de tres mil pies de espesor. Ese año hubo frío en Estados Unidos todo el año.

El año 1919 se siguió a la erupción volcánica de Kalut, un verano tormentoso en el hemisferio norte y un invierno excesivamente inclemente en el hemisferio sur.

Pero la catástrofe volcánica más grande ha sido, sin duda, la del Asamayama, en la isla principal del Japón, montaña que saltó al espacio partida en grandes fragmentos. Durante varios años, a partir de la erupción que ocurrió en 1783, la atmósfera estuvo cargada de una intensa nebulosidad. Benjamín Franklin escribía a propósito de esta erupción: "Una niebla densa cubrió toda la Europa y los rayos solares eran tan débiles que haciéndolos pasar a través de una lente, no alcanzaban a quemar el más fino papel". Los inviernos de 1873 y 1874 fueron extremadamente severos y dos años más aún se dejó sentir un frío extraordinario.

Es de suponer la catástrofe que significaría para el mundo, si todos los volcanes de la tierra entraran en período prolongado de sucesivas erupciones. La época glacial con todos sus horrores volvería a aniquilar la vida sobre la faz del planeta.

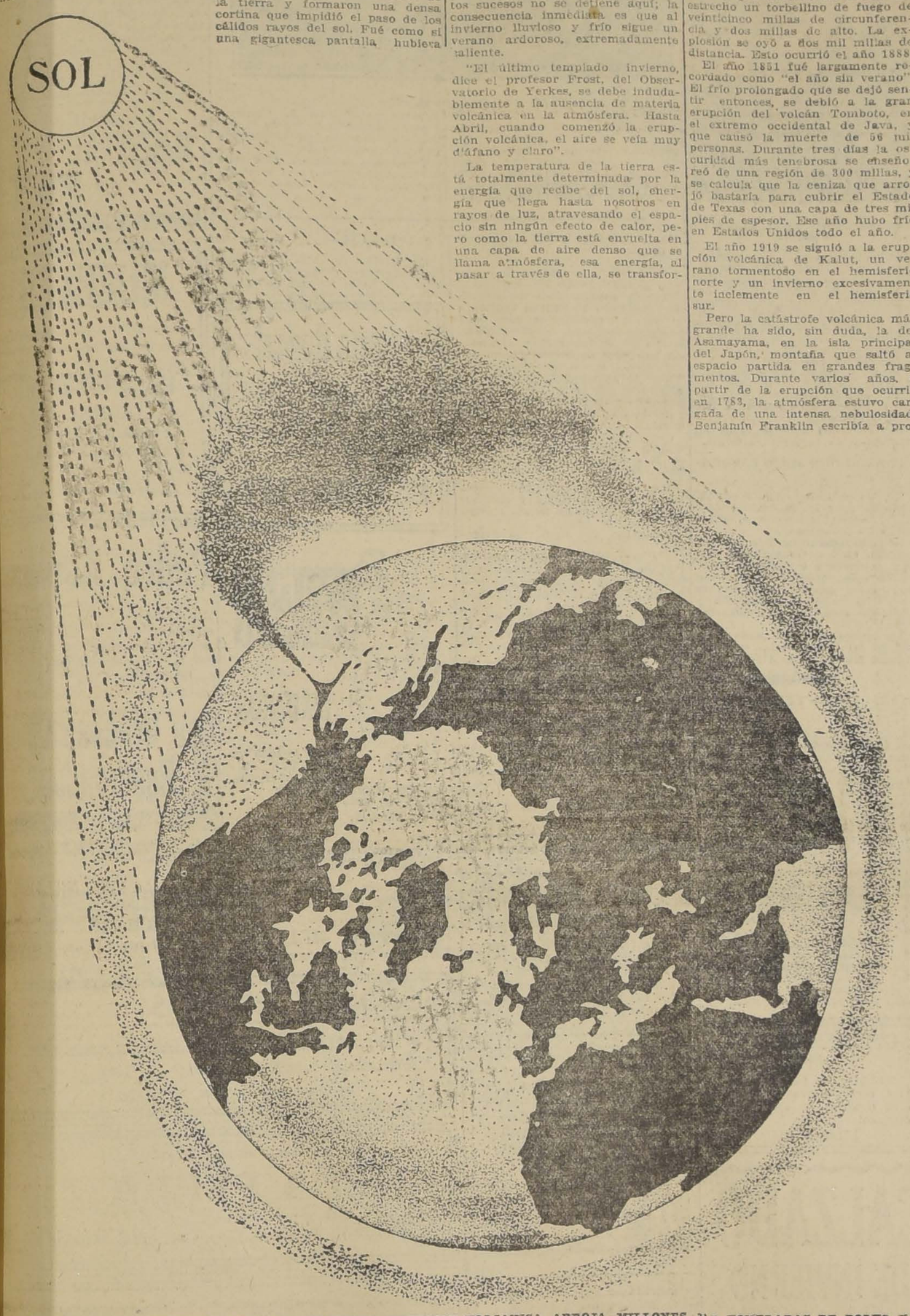

DIAGRAMA QUE MUESTRA COMO UNA VIOLENTA ERUPCION VOLCANICA ARROJA MILLONES DE TONELADAS DE POLVO Y CENIZA, QUE SATURAN LA PARTE SUPERIOR DE LA ATMOSFERA DE LA TIERRA, FORMANDO UNA PANTALLA QUE IMPIDE LA LLEGADA DE LOS RAYOS DE CALOR A LA SUPERFICIO DE LA TIERRA, ENFRIA LA TEMPERATURA, Y EN EPOCA DE INVIERNO CONVIERTE LAS GRANDES LLUVIAS EN GRANDES NEVADAS.

Un hallazgo

—¿CANTA USTED, SEÑORITA JONES?
—NO.
—¿TOCA USTED?
—NO.
—SEÑORITA JONES, ENRIQUETA ADORADA, ¿QUIERE USTED SER MI ESPOSA?

La luz y la vida de las plantas

El director de Industrias animales del Departamento de Agricultura de los Estados Unidos, doctor Garner, con el personal a sus órdenes, ha hecho un descubrimiento de suma importancia sobre los efectos de la duración de la luz sobre las plantas. Por consecuencia de este descubrimiento será posible conseguir que el tiempo de vida de las plantas sea doble que en la actualidad.

Según el doctor Garner, acortando o prolongando el día, algunos vegetales, como, por ejemplo, las espinacas, que ahora sólo se dan en Invierno, pueden obtenerse en todas las estaciones del año. Lo mismo sucede con las violetas. Otras flores propias del Verano o del Invierno son susceptibles de conseguirse en estaciones opuestas a las de su habitual producción.

Acortando artificialmente el tiempo de exposición al sol del tabaco en el Estado de Maryland se ha aumentado el término medio de la producción, que era de 800 libras por acre, a 1,800 y 2,000.

Para realizar los experimentos con el tabaco, el doctor Garner construyó una "casa oscura", formada por una edificación rectangular de treinta piés de longitud por ocho de anchura y seis de alto. Todos los resquicios por donde podía penetrar la luz fueron herméticamente cubiertos, y hasta el interior pintado de negro. Dispositivos especiales permitían la libre circulación del aire, sin que se filtrase el menor rayo de luz.

El acortamiento artificial del día forzó la temprana floración de la planta en los meses de Verano, reduciendo así el período vegetativo.

Además se hicieron experimentos con diversas flores, y se logró que el iris floreciese en Diciembre y los crisantemos en Primavera.

De los estudios llevados a cabo por el doctor Garner, deduce éste que la migración de los pájaros tiene su origen en la variante de duración de los días, más bien que en el instinto.

El descubrimiento del doctor Garner puede constituir un factor de trascendencia extraordinaria en el aumento de los recursos agrícolas de las naciones.

Es más: en las pruebas realizadas por los elementos oficiales en las granjas dependientes del departamento de Agricultura se ha conseguido que las gallinas depositen en los meses de Invierno cantidades análogas de huevos que en el Verano con sólo regular la duración de la luz.

Una sociedad de caníbales

LOS "LEOPARDOS" DE LIBERIA

A comienzos de Abril desaparecieron varios turistas, dos jóvenes y tres caballeros, que, recorriendo la República de Liberia, se aventuraron a llegar hasta los bosques de Montserrado, donde habitan los Golah Pesse y otras tribus, en las cuales se recluta la Sociedad secreta de los "Leopardos".

Las autoridades se apresuraron a practicar pesquisas en averiguación de su paradero, y a unos 32 kilómetros de la costa, en la falda de una colina, encontraron una enorme hoguera, donde estaban montados varios trípodes y en derredor los huesos calcinados de los turistas, cuyos cuerpos habían sido devorados por los caníbales leopardos.

El Presidente King ha dirigido una comunicación a la Legislatura indicando la necesidad de proceder con urgencia a la destrucción de esta terrible Sociedad.

En la comunicación dice el Presidente de la República que los "leopardos" penetran por las noches en las aldeas, se apoderan de las mujeres y los niños, los conducen a los bosques, y después de infligir a las víctimas los tormentos más espantosos, los devoran en medio de cantos y bailes, que revisten caracteres de un salvajismo monstruoso.

Los habitantes de los poblados contiguos a los territorios en que tienen sus guaridas estos hombres viven en constante zozobra, y no se aventuran a salir de las aldeas más que durante el día.

Estas tribus practican sus orgías de carne humana en la misma forma que lo hacían las de Sierra Leona, y a las cuales puso fin la justicia británica.

Cuando las fuerzas republicanas acudieron en busca de los turistas muertos, encontraron cerca de aquellos lugares los cuerpos de un viejo y de una mujer joven, que tenían las cabezas separadas del tronco, pero que la presencia de las tropas enviadas impidió que fuesen llevados a sitios ocultos para ser comidos.

Los "leopardos" deben su nombre a los tatuajes extraños, con figuras de este animal, que se hacen en el rostro, el pecho, los brazos y las manos.

Las víctimas son llevadas a la plazoleta de un bosque, al pie de una colina, y colgadas de un alto trípode, construído con troncos de árboles. Mientras el fuego tuesta las carnes de los desgraciados, los "leopardos" entonan una salmodia extravagante, cortada con gritos de alegría, y saltan en derredor de la hoguera con la mirada fija en los cuerpos ensangrentados, en espera de que estén a punto para ser pasto de su gula.

Luego se sientan en círculo, y lentamente van saboreando las carnes, como si se tratara del manjar más exquisito.

El Príncipe de los Poetas viene á Chile

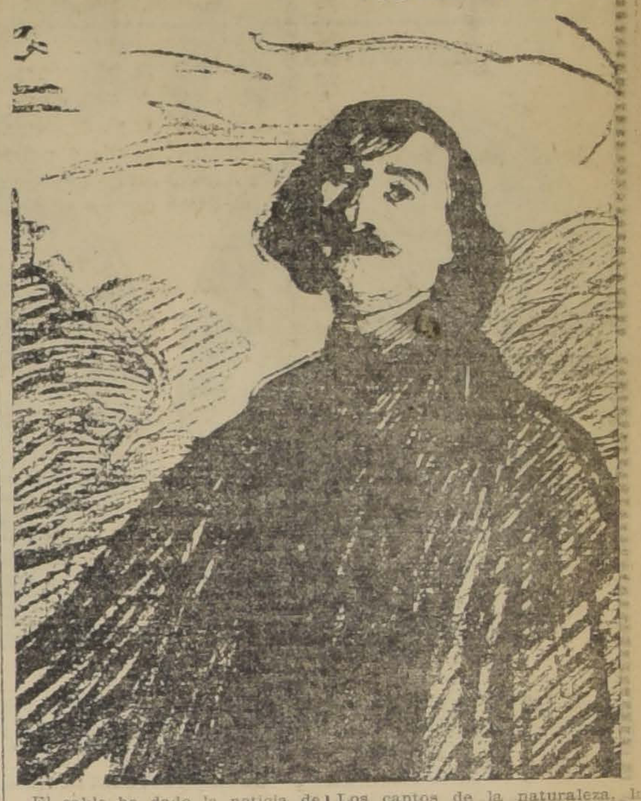

El cable ha dado la noticia de la partida de Paul Fort para estas tierras de América.

El Príncipe de los Poetas, el autor de las "Baladas francesas" viene a visitarnos en la plenitud culminante de su talento. Tiene ahora cincuenta años de vida y nueve de reinado, de un reinado apacible y sereno a pesar de los estruendos de la guerra y de las belicosidades de la época en que su principado excelso se desarrolla.

Paul Ford subió al trono después de la muerte de León Dierx, ocurrida en 1912 y apenas iniciado en el trono sobrevienen tiempos apocalípticos. Pero no importa, porque su reinado, como dijo un cronista, es apenas de este mundo. Su ciudad natal, Reims, está caída y despedazados los arcos centenarios de su vasto templo.

Lo que ha dado fama a Paul Fort, son sus "Baladas francesas". Los cantos de la naturaleza, las evocaciones históricas, la vida de la ciudad, con las delicias y amarguras de la juventud apasionada, la epopeya grotesca, el idilio a la manera antigua, la exaltación de la vida, el amor a los lugares predilectos de la "dulce Francia" se revelan ya en ese primer tomo que abrió el camino a una producción intensa, originalísima y única.

Este romántico a la manera de 1830 por su melena flácida y la languidez de sus maneras, parece encarnar en esta época bárbara de trastornos, el remanso vivo de la fuente eterna del pensamiento hecho belleza.

Hace tiempo que Paul Fort no nos da un libro nuevo, pero no está seco el manantial de poesía que alimenta sus simples y serenas concepciones. Vamos a ver qué le inspira esta tierra de América que parece todavía conservar intacto el candor de las tierras vírgenes.

DE NUESTROS CORRESPONSALES EN EL EXTERIOR

Los frutos de la gran guerra

La organización de la profilaxia de la fiebre tifoidea y de la difteria

París, Mayo de 1921.

La gran guerra, enorme campo de experimentación para la ciencia médica, ha permitido obtener fructíferos conocimientos sobre la profilaxia de las enfermedades infecto contagiosas. Estas que en otras épocas clareaban las filas del Ejército combatiente, más que las balas enemigas son a la hora presente eficazmente combatidas no tan sólo evitando su aparición sino que también disminuyendo a un grado mínimum su mortalidad.

Particularmente en lo referente a la fiebre tifoidea las medidas profilácticas tomadas **de vacunación preventiva obligatoria**, ha constituído por sus eficaces resultados una de las más brillantes páginas de la ciencia médica en la pasada contienda.

La vacunación antitífica preventiva obligatoria a todos los individuos que formaron el Ejército les confirió la inmunidad contra la infección **en tal forma** que a la hora presente aún conservan su inmunidad.

La Academia de Medicina en su sesión del 18 de Enero del presente año se preocupó de este asunto. Chauffard declaró lo siguiente: "La experiencia de la guerra ha sido francamente demostrativa: hoy día se constata que ni la fiebre tifoidea continúa atacando en el mismo grado a las mujeres y a los jóvenes menores de 18 años; ella se encuentra **francamente atenuada** en los hombres que recibieron la vacunación obligatoria prescrita durante la guerra. Mientras que la edad media de los tíficos ha bajado de los 24 años a los 17 1|2 años en la mujer, como antes de la guerra.

Resulta de esta situación que en las grandes ciudades la población se encuentra dividida en dos grupos: De un lado aquellos que están inmunizados, y del otro las mujeres y los jóvenes hasta los 16 y 18 años que han quedado expuestos a ser atacados por la enfermedad."

Y propone como conclusión, que la vacunación de la población civil se impone como la más eficaz medida para terminar con la tifoidea.

Achard, Cazenol, Leon Bernard y Vincent, corroboran las afirmaciones de Chauffard.

Chauffard opina, que, para obtener una inmunidad perfecta se deben practicar tres vacunaciones: La primera a los 15 años, es decir en el período que los adolescentes se encuentran en contacto con las aglomeraciones, colegios o talleres. La segunda a los 18 años y la tercera a los 20 o 21 años en la época de la incorporación al Ejército.

Vincent declara que la vacunación es el medio más simple y más eficaz para luchar contra la fiebre tifoidea, y concluye que si la vacunación preventiva se hiciera al igual que la vacunación contra la viruela se llegaría a hacer desaparecer prácticamente la fiebre tifoidea como se ha hecho desaparecer la viruela.

Demuestra que la vacunación se podría hacer perfectamente a los niños quienes la soportan mejor todavía que los adultos, habiéndola él aplicado a numerosos niños de dos a trece años, a dos de la edad de 18 meses y aún a un niño de 11 meses.

El valor preventivo de la vacuna en los niños es al igual en duración y en eficacia que en los adultos.

La fiebre tifoidea es endémica en nuestro país; combatirla con procedimientos tan eficaces como los arriba señalados, sería una obra de patriotas, pues si consultamos la estadística vemos que en el año de 1915 murieron en Chile de fiebre tifoidea 1311 personas y en el año 1918, 1529. (Estadística publicada por la Oficina Internacional de Higiene Pública, Marzo de 1920).

Las cifras anteriores excusan mayores comentarios y es de esperar que nuestro Ejército dé el ejemplo, estableciendo la vacunación obligatoria preventiva de la fiebre tifoidea en los contingentes anuales.

PROFILAXIA DE LA DIFTERIA

Sobre este asunto quiero llamar especialmente la atención a la importancia práctica que se ha sacado de la reacción de Schick. (Intradermoreacción de toccina diftérica y cuyo detalle de técnica e interpretación se pueden ver en la "Presse Medical" del 15 de Enero de 1921).

Esta reacción permite descubrir con exactitud los individuos que pueden ser contaminados de difteria, y cuáles nó; en tal forma que la reacción efectuada en una colectividad, en nuestro caso el Ejército, al ingresar un contingente, permite saber de antemano qué individuos en caso de epidemia de difteria pueden contraerla, efectuándose así una eficaz profilaxia.

Además entre otras ventajas permite hacer un diagnóstico diferencial entre la angina diftérica y las otras anginas corrientes.

Dr. OSCAR CIFUENTES S.
Cirujano 2.o

Laboratorio Clínico
— DEL —
Dr. LEONIDAS CORONA T.
Delicias 868. Teléfono 2483
REACCION WASSERMANN
Sección de química. Sección de bacteriología
AUTOVACUNAS

Automóviles
Gran taller mecánico de alta precisión, Doce de Febrero 30. Teléfono 2657. J. M. DEGOLLADA. Ex-jefe técnico de Williamson y Cía.
Rectificación de cilindros, precios especiales para talleres.
Reparaciones de todas marcas. Personal experto en autos europeos. Ex-jefe de los autos de más valor importados en la Argentina, Europa y del Hispano-Suiza, España.
Colocación de amortiguadores "Westinghouse", "Hoadaille" y otros. Doy garantía de mis reparaciones; hago todo trabajo de delicada precisión para cualquier máquina.
VENTA DE WESTINGHOUSE
Antes de una reparación consulte mis precios.
Gran especialidad en el auto "Cadillac". J-23

Colonias y Lociones
Cauquelin
Vean precios y comparen calidades:

Colonia Fricción, botella grande	$ 4.20
Colonia Fricción, botella chica	2.25
Colonia Superior, botella grande	5.20
Colonia Superior, botella chica	2.75
Colonia Rusa, botella grande	7.20
Colonia Rusa, botella chica	3.75
Colonia Ambré, botella 1 litro	10.20
Colonia Ambré, botella 1|2 litro	6.65
Lociones surtidas, 1 litro	8.50

PRECIOS CON ENVASE. — VENTAS AL DETALLE
Bandera 640
CIA. GENERAL DE PERFUMERIA

Cigarrillos de tabaco Maryland garantido:
MARYLAND BOUQUET
Unicos Agentes para Chile:
GRAHAM ROWE & CO. — BANDERA 267-275
J-19

Concurso Musical
Hoy se llevará a cabo el concurso musical abierto por la
Casa Amarilla
El próximo Domingo se darán todos los detalles y las piezas premiadas.

VIDA SOCIAL

LOS MATRIMONIOS DE HOY.

SEÑORITA MARTA GREE IRARRAZAVAL, CUYO MATRIMONIO CON EL SEÑOR FRANCISCO ASTABURUAGA ARIZTIA, SERA BENDECIDO A LAS 11.30 A. M. DE HOY EN LA CAPILLA DE SAN VICENTE DE PAUL...

SEÑORITA ADRIANA CORREA ARIETIA, CUYO MATRIMONIO CON EL SEÑOR AARON GARCIA HUIDOBRO DOMINGUEZ SERA BENDECIDO PRIVADAMENTE, A LAS 12 M. DEHOY, EN LA CAPILLA DE LA ASUNCION

CLUB DE SEÑORAS.—

Se anuncia para el próximo Miércoles una velada en la que el señor Carlos Mondaca, leerá algunas de sus hermosas poesías.

Biógrafo en el Club de Señoras.—

Mañana Lunes de moda, a las 6 P. M. "El miedo de amar", novela de un joven, desarrollada en los más bellos parajes de Italia. Protagonista: Gustavo Serena y Vera Vergani.

Socias, $ 1.00 — Público, $ 1.50.

DON JUAN DE DIOS VERGARA SALVA.—

Por la última combinación transandina ha regresado de Francia el abogado y profesor de Derecho Comercial, don Juan de Dios Vergara Salvá.

REUNION MUSICAL.—

Hoy, a las 5 de la tarde, se efectuará una reunión musical que con motivo de su cumpleaños ofrecen a sus relaciones el maestro don Américo Tritini y señora, en su casa-habitación.

RECEPCIONES.—

La señorita Ana Covarrubias Wilshaw, ofreció ayer tarde una recepción a sus relaciones.

—El señor Arturo Irarrázaval Correa y señora Georgina Llovet de Irarrázaval, recibieron a sus relaciones en la tarde de ayer Sábado, en su residencia de la Avenida Irarrázaval.

—La señorita Isabel Eguiguren Irarrázaval ofrecerá una recepción a sus relaciones en la tarde de hoy, de 5 a 8 P. M.

—La señorita Luz Ossa Concha ofrecerá mañana Lunes una recepción a sus relaciones.

—La señorita Rebeca Vial Prieto ofrecerá también mañana Lunes, una recepción a un grupo de sus relaciones.

—La señorita Luisa Yáñez Bianchi ofrecerá una recepción a un grupo de sus relaciones, el Martes en la tarde.

—La señorita Luisa Wightman Hoffman ofrecerá también el Martes, en la noche, una recepción a sus relaciones.

ENFERMOS.—

Ayer fué operada por los doctores Díaz Lira y Moraga Fuenzalida la niñita Graciela de la Cerda Parot.

Se ha restablecido la señorita Victoria Munizaga M. Fué atendida por el doctor Arturo Atria.

DESPEDIDA DE SOLTERO.—

Anoche tuvo lugar la comida que, como despedida de soltero, le ofrecían sus amigos a don Juan Domingo Molina.

Asistieron las siguientes personas: César Castillo R., Juan D. Molina G., Alfredo Páez, Julio Páez, José Neira, Alejandro Dreckmann, Manuel Dreckmann, Manuel Sotomayor, Efrain Molina, Ricardo Cortéz, Enrique MacTaggart, Gilberto Contreras, Enrique Espinoza, Augusto Dreckmann, José M. Castillo, Carlos Ossandón, Miguel Aguirre, Carlos Contreras, Jorge Castor, Carlos Reyes, Lucindo Edwards, José M. Valenzuela y Arturo Ossandón.

LA SEÑORA JESUS FUENZALIDA DE CORREA.—

Muy sentido ha sido en nuestra sociedad, el fallecimiento de la señora Jesús Fuenzalida de Correa, acaecido el Viernes último en ésta.

Fué la señora Fuenzalida de Correar, dignísima dama, dotada de bellas y nobles virtudes, cuya bon-

SEÑORA JESUS FUENZALIDA DE CORREA

dad y modestia le habían granjeado el más sincero afecto entre los suyos y en la sociedad. Su virtud y nobleza de sentimientos la habían llevado a practicar la caridad obteniendo la estimación y el cariño no sólo de cuántos recibieron sus dádivas, sino de aquellos a quienes ayudara con el desinterés y bondad de sus consejos.

Muere la señora Fuenzalida, a la avanzada edad de 84 años, llevando el más sincero y justo pesar a respetables familias a que estaba vinculada.

Sus funerales tendrán lugar en la mañana de hoy, privadamente.

EL SEÑOR DON JULIO LAFOURCADE.—

En las primeras horas de la tarde de ayer ha fallecido en ésta, el estimable caballero, señor don Julio Lafourcade.

Su fallecimiento ha sido muy lamentado en los círculos de la Colonia francesa y también en nuestra sociedad, pues, las relevantes condiciones que le distinguían le habían rodeado de estimación y señaladas muestras de consideraciones.

Sus restos mortales serán conducidos al Cementerio General, mañana Lunes, a las 4 P. M.

EN EL CENTRO FEMENINO DE ESTUDIO.—

Ayer tuvo lugar en este Centro una manifestación con que las socias despedían a la doctora señora Ernestina Pérez, que parte próximamente a Europa.

La doctora se había negado a aceptar ningún festejo y aprovechando que ayer hacía su última clase de higiene, se le preparó el lunch, que fué para ella una sorpresa.

Después de servirse un exquisito chocolate, siguieron algunos números de concierto y la secretaria de la institución hizo entrega a la distinguida doctora de un pliego por el cual se la comisiona para que estudie en el extranjero todo lo concerniente a las instituciones culturales femeninas.

La reunión de ayer fué sumamente agradable y a ella concurrieron distinguidos caballeros del mundo intelectual y científico.

DESPEDIDA DE SOLTERO.—

GRUPO DE LOS ASISTENTES

Antenoche tuvo lugar en el salón de recepciones de la Escuela Práctica de Agricultura la manifestación ofrecida al Sub-director de este establecimiento, señor Francisco Astaburuaga Ariztía, con motivo de su matrimonio.

Ofreció la manifestación el Sub-director, señor José I. Bisquert, a quien siguió en el uso de la palabra el capellán de la Escuela señor Horacio Morales.

Terminada la comida, el cuerpo de alumnos ofreció otra manifestación que fué por demás simpática.

MANIFESTACION DE DESPEDIDA.—

Con motivo de la próxima partida a Londres de Mr. Robert E. Mitchell, sub-gerente general de la "The Chili Telephone Co. Ltd", el personal superior de esta compañía en Santiago, le ofreció antenoche en el Restaurant Santiago, un banquete de despedida.

Ofreció la manifestación don Victorino Arriagada, abundando en elogiosos conceptos para el jefe festejado y reconociendo el respeto y cariño que hacia él siente el personal

Contestó el festejado en una bien sentida improvisación, agradeciendo la manifestación de que se le hacia objeto.

Hablaron a continuación los señores Carlos Rodríguez y Amador Cárdenas, cerrando la manifestación don Florindo Aros.

Asistieron las siguientes personas:

Mr. Robert E. Mitchell, señores Victorino Arriagada, Amador Cárdenas, Carlos Miranda, Abelardo Pereira, Carlos Rodríguez, Florindo Aros, Arturo Millard, Cecil Kerr, Francisco Solano, Ricardo Alvarez, K. Vermon, Oscar Olea, Hipólito Saavedra, Pedro Martínez y Orlando Marín.

Excusaron su inasistencia los señores Ernesto Varas y Alfredo Cisternas, por intermedio de don Florindo Aros.

SOCIEDAD SANTA MARTA.—

En las Rosas, Amunátegui esquina de Rosas, a las 3 de la tarde, tendrá lugar la reunión de las empleadas de casas particulares. En ella se hará la entrega de las libretas. Se recomienda la asistencia.

NACIMIENTOS.—

Ha nacido un hijo del señor Armando Salas Ibáñez y de la señora Ana Luisa Puelma de Salas.

LA COMPAÑIA FRANCESA.—

Muy buenos informes [illegible] empresa del Municipal [illegible] reanudación del teatro [illegible] no, pues en algunos días más [illegible] dará traer a Santiago la [illegible] Dramática Francesa de [illegible] Rozemberg.

La temporada de ópera [illegible] iniciará en el Municipal [illegible] presente mes. La empresa [illegible] ga hagamos presente a los [illegible] res abonados, que desde [illegible] se encuentran en canje [illegible] dades de abono.

BANQUETE.—

Ayer tuvo lugar en el [illegible] la Unión, el banquete ofrecido [illegible] honor del señor don [illegible] zar, con motivo de su reciente [illegible] signación de Presidente de [illegible] sa de Comercio de Santiago.

Asistieron los señores [illegible] Torres, Gerente del Banco [illegible] le; José Ureta, Gerente del [illegible] Español; Salustio Barros [illegible]

Cigarrillos MARYLAND CABINET

MUEBLES

De todos estilos y precios bajísimos, vende "La Universal" CATEDRAL 1131 Frente al Congreso. Damos facilidades en el pago. Entrega inmediata.

Pedro Aspiazu

viti-vinicultor, fundador de los viñedos de esta viña, desde 190[illegible] arrendatario desde 1912, [illegible] agrado de resolver las [illegible] de sus amigos y clientes, manifestando que

Los Grandes Vinos Reservados

de las cosechas anteriores a [illegible] todos ya embotellados, no [illegible] nada de común con un [illegible] Remate que se ha publicado.

Seguirá, pues, expendiéndose al público por intermedio de la Agencia General de Santiago MORANDE 237 o por el infrascrito desde la [illegible] hasta Marzo de 1922.

Joyería Godart

Despertadores marca "ANSONIA" de fama mundial, gran surtido desde $ 15.

ESTADO 257

VIÑA CARMEN

LINDEROS

RHIN - 1908
MARGAUX, 1911
CABERNET, 1911
BLANCO RESERVADO, Y PINOT DE 1906
son los mejores

Vinos de Chile

Vinos para familia por 100 bots., chuicos y barriles.
Ordenes a
ALFREDO MELOSSI
MORANDE 237 - TELEFONO 641

Escuela de Baile
CARMEN 109

Dirigida por el Prof. bonaerense Rafael Barroso, Prof. del Hotel Savoy.

Enseñanza rápida y perfecta de todos los bailes modernos. Clases particulares y colectivas.

SEÑORAS Y SEÑORITAS

Gran realización desde mañana Lunes, en trajes sastre, abrigos, con gran rebaja de precios.

ROBERT SCHNEIDER. — Moneda 890

Cigarrillos de tabaco extra superior:
LA PERLA
Unicos Agentes para Chile:
GRAHAM ROWE & CO. — BANDERA 267-275

Mañana Lunes 20 ¡Cuantiosa Oferta!

Brindamos a nuestro favorecedores una interesante partida de artículos para la estación de invierno de las últimas novedades europeas a precios muy reducidos.

Sección Trajes y Abrigos

ABRIGOS de rico género de terciopelo de lana, c|u., a ... $ 125.00
ABRIGOS de gamuza y terciopelo de lana con ricos forros de seda, modelos muy elegantes, a elegir, c|u. a ... $ 150.00
TRAJES SASTRE, últimos modelos que acabamos de recibir, forrados en seda, a $ 250, $ 190 y ... $ 175.00

Sección Blusas y Jerseys

BLUSAS de viyella de lana listadas, c|u. a $ 35 y ... $ 12.90
BATAS y MATINEES de lana de los "Pirineos", a precios muy ventajosos.
PANTALONES con elástico afranelados, artículo de mucho abrigo, en todos colores, desde ... $ 18.50
REFAJOS de moletón de lana para señoras en todos colores, fileteados con seda, c|u. a $ 24.50 y ... $ 16.50
CORSES marca "Royal Worcester", precio de gran ocasión, c|u., a ... $ 24.90
BUFANDAS de pura lana artículo muy superior en todos colores, desde ... $ 12.90
Ropa interior de pura lana, gran variedad de todas clases y precios.

Sección Niños

En esta Sección encontrará Ud. un magnífico surtido completo de artículos concernientes para guaguas y niños.
LIQUIDAMOS un gran lote de abriguitos para niñitos y niñitas en todos tamaños, a $ 55, 45 y ... $ 39.50
TERNOS MARINEROS confeccionados en rica sarga de pura lana, para niños de edad de 7 a 8 años, c|u. a ... $ 29.50
POLAINAS de lana tejidas y de jersey, par desde ... $ 4.50
JERSEY de lana y ABRIGUITOS de lana tejidos con gorros, en todos colores.

Sección Géneros

PAÑUELOS de rebozo, artículo "inglés" de pura lana, en gran variedad, c|u. desde ... $ 45.00
SOBRECAMAS, inmensa variedad de colores y clase, todos tamaños, c|u. a $ 60, 45 y $ 36.50
FRAZADAS de pura lana ribeteadas con seda, tamaño de 1 1|2 plaza, c|u. a $ 60, 55, 49.50 y ... $ 45.00
MOLETON de lana doble ancho, en todos colores, mt. desde ... $ 10.90
VIYELLA de lana legítima de todos colores, el mt. a ... $ 11.90

Sección Cretonas

ACABAMOS de recibir un hermoso y selecto surtido de cretonas y gasas estilo cretona para cortinas.
LIQUIDAMOS un saldo de cogines, A ELEGIR, c|u. a ... $ 10.90

LOS ALMACENES INGLESES
STRUTHERS & Mc. ROSTIE
Teléf. 307 ESTADO Esq. HUERFANOS Casilla 956

SOMBREROS MODELOS
Abrigos de pieles y varias otras mercaderías recién llegadas de París. encontrará Ud. en
BRASIL 91

CALZADO DE INVIERNO

Botas de cuero impermeable para cazadores y mineros, par $ 40.00
Botín doble suela, par ... $ 21.00
Botín doble suela cuero impermeable par $ 28.00

Llegó el famoso calzado Rudloff, de Valdivia, fabricado especialmente para la Casa.

La República
3089 — DELICIAS — 3101

PARA LUTO
es inapreciable nuestro trabajo.
Los ternos de caballeros; id. de niños; los abrigos; sobretodos; trajes ricos de seda, lana o algodón; blusas, guantes piel, etc., los devolvemos listos para usarlos teñidos en hermoso negro luto, sin que pierdan sus formas y sin que encojan.
También desmanchamos solamente y teñimos en azul marino, café oscuro y verde oscuro toda ropa delicada.
TINTORERIA "EL ARTE"
Agustinas 851, frente al templo San Agustín

LA Casa Carpentier
782, HUERFANOS
Esq. San Antonio
REALIZA
su gran surtido de invierno en ABRIGOS, VESTIDOS, TRAJES SASTRE, SOMBREROS, etc.

Vías Urinarias
Además del régimen lacteado absoluto debemos ayudar la eliminación de la ingección del organismo, creando un medio aséptico. Habrá que evitar en absoluto el vino, el alcohol y la cerveza. Como medicación interna emplearemos exclusivamente la "EUMICTINE" que realiza una desinfección perfecta del aparato urinario, creando un medio en el que el gonococo particularmente no puede vivir así como tampoco las bacterias, etc.

Errázuriz, Simpson & Co.
AVISAN EL TRASLADO - DE SUS OFICINAS A -
Huérfanos 1112

El nuevo neumático CABLE MICHELIN
Flexible, resistente, económico. Se fabrica con y sin protaña.
Distribuidores en Santiago:
PILADE MASSA, Morandé 600.
AUGUSTO O. BOHME, Huérfanos 710
VIAU & LAFOSSE, San Martín 877.
MANUEL GAMBOA, Riquelme 36.
ARTURO BRIEBA & CIA., Sto. Domingo 1142.
MAGNANI & GIOVINAZZI, Bandera 807.
GARAGE MICHELIN, Cienfuegos 24.
Dirigir la correspondencia a
Simón Hermanos
CASILLA 29, SANTIAGO

del Banco Hipotecario; Abel Gómez, Gerente del Banco Nacional; Sidney Salmon, Gerente del Banco Anglo Sud-Americano; W. Haase, Gerente del Banco Alemán Transatlántico; Roberto Balbontín, Vicepresidente de la Bolsa de Corredores de Valparaíso; José María Necochea, Director de la Bolsa de Corredores de Valparaíso; Carlos Ríos, Gerente del Banco Santiago; Arturo Irarrázaval, Ismael Jaras y Días Valdés, Luis Ramírez Sanz, Toribio del Río, Carlos Romero, Francisco Valdés, Jorge Astaburaga Lyon, Benjamín F. Bernstein, Víctor Bezanilla L., José Santiago Riesco, Agustín Riesco E., Pedro A. Marín, Manuel M. Matallanes, Víctor Ugarte A., Agustín Llona C., Justo Baeza, Jorge Castillo C., Carlos Salinas C., Pedro F. de Castro, Ricardo Valdés S., Arturo Claro Prieto, Javier Pereira, Enrique Onfray, Samuel Alvar, Manuel Achondo, Fernando Llona, Raimundo Ureta, Francisco Huerta C., Oscar Riesco, Gonzalo Barros, Marcial Zegers R., Augusto Ovalle Castillo, Rubén Troncoso, Ricardo Bordall, Alfredo Echeita, Carlos Vessel, Carlos Duhaven, Raul Bories, José Ureta, Pedro A. Torres, Mauricio Spies, Alberto Fabres, Enrique Morandé, Luis Bianchi, Alfonso Chaumes, Ramón Achondo, Fernando del Río, Rafael Undurraga, Ignacio Valdivieso, Florencio Villamil, Ezequiel Pinto O., Julio Ripamonti, Diego Sutil, Alberto Sánchez, Pco. de P. Briceño, Arturo Cerda, Armando Zúñiga, Gustavo González, Domingo Gana E., Pedro Willson, Pedro Marín A., Augusto Zegers, Raul Covarrubias, Rafael Montes, Francisco Montt Pinto, Carlos Bezanilla, Carlos Budge, Samuel Guzmán, Carlos Achondo, Samuel Irarrázaval, Alfredo Rogero, Gonzalo Calvo, Hernán Urburraga, Gustavo Gana, Eugenio Barros P., Ricardo Irarrázaval Rios, Rafael Valenzuela, Mauricio Arditi, Hernán Gana E., Luis Arizola Lyon, Federico Helfmann, Carlos Covarrubias.

LADIES MEET EN PEÑALOLEN.—

Como está anunciado, hoy se correrá en el fundo Peñalolén un Ladies Meet con el cua lel Santiago Paperchase inaugura su temporada.

El gran número de inscripciones recibidas y la adhesión que a esta fiesta han prestado nuestras autoridades, distinguidos miembros del Cuerpo Diplomático y numerosas familias de nuestra sociedad, permiten asegurarle un franco éxito.

El punto de reunión será la Plaza Italia, a las 9.30 de la mañana y de ahí partirá la comitiva por la Avenida Vicuña Makenna, Irarrázaval, hasta el Teatro Peñalolén, desde donde se dará la partida de la "cacería", en la que harán de "zorros" los señores Ignacio Ríos y Ricardo Lemus, siguiéndoles los monteros señores Oscar Silva, Enrique Vicuña, Alfredo Houston y un representante del Ejército, los que dirigirán la "jauría" que es formada por numerosos jinetes de los diferentes clubs de paperchase de Santiago y Valparaíso y oficiales de todos los cuerpos de la guarnición.

Se ruega a los concurrentes la exactitud en la hora de llegada al rendez-vous.

LA CONFERENCIA DE HOY EN EL INSTITUTO AGRONOMICO.—

Como está anunciado, hoy, a las 4.30 P. M. tendrá lugar en el salón de actos del Instituto Agronómico una conferencia sobre la industria de las aves, que dictará el Sub-director del establecimiento y profesor del ramo, señor don Carlos Echeverría Cazotte.

Consejos de la Comtesse Ivon

TONICO INCOMPARABLE

En la estación fría es clásico el uso de aceite de bacalao, cuyos efectos reconstituyentes son tan conocidos como también la dificultad de usarlo, por su gusto; felizmente la **Botica Italiana, Huérfanos 1020, de los señores Weinstein y Cía.**, ha introducido la **Poliglandine**, que es un extracto de aceite de bacalao, de un gusto exquisito; se ruega pasar a esta botica a solicitar una muestra para probarlo. Lo recomendamos como el mejor tónico para chicos y grandes.

BIBELOTS

La moda y la costumbre exigen que se adorne las vitrinas, las mesitas de salón, el escritorio, el comedor, la mesa de toilette, veladores, etc., con numerosas y variadas figuras de porcelana, ya sean como elemento decorativo o con algún fin útil. Así pueden ser miniaturas de obras de arte célebres, objetos de fantasía o bien bomboneras, ceniceros, joyeros, etc. Entre los mejores modelos y creaciones debemos llamar la atención a las porcelanas **Rosenthal**, y a los hermosos mármoles cuyas bellezas y méritos artísticos hacen especialmente adecuadas para regalos, de las cuales acaba de recibir el más hermoso surtido la **Casa Grimm y Kern, calle Ahumada 99, esquina de Moneda.**

Ahora que vienen tan seguido los días de santos, es muy oportuno visitar esta exposición tan interesante, en la seguridad de encontrar muchísimos bibelots que harán las delicias de las amigas favorecidas con su obsequio.

LAS MODAS

Nuestras elegantes cada vez adquieren más independencia de gusto para vestirse. Ya son pocas las que se someten elegantemente a los caprichos más o menos justificados de sus modistas. Y esto se debe a que hoy leen más las revistas de modas ue les ayudan poderosamente a formar un criterio y un gusto propios. Para esto recomendamos a nuestras lectoras suscribirse al **Pictorial Review**, que es una de las mejores revistas para el hogar. Pueden pedirla en todas las librerías o dirigirse al agente señor **Alfredo Sánchez A., calle Santa Mónica 2141, Casilla 3536.**

JOYERIA DE LUJO

Así puede calificarse la espléndida y elegante instalación que ha hecho la **Sucesión A. Godart** y **Cía., en la calle de Estado número 257,** (antiguo local del Banco Muñoz de Arce), y que acaba de inaugurarse con una bellísima exhibición de valiosas y artísticas joyas, objetos de arte y bellísimos cojines pintados al óleo, especiales para regalos, que importa directamente de las más afamadas casas y fábricas de Francia, Suiza e Inglaterra.

Le auguramos un lisonjero éxito, pues al mérito indiscutible de sus artículos, une los precios tan convenientes que les ha fijado, a pesar de la extraordinaria baja del cambio. Recomendamos a nuestras lectoras visitar esta casa tan seria y de tanta confianza.

ELEGANCIA FEMENINA

Vestir elegante con poco dinero es un problema difícil de resolver, muchísimo más lo es si se pretende llevar una toilette, modelo importado de París; esto parece reservado para las millonarias, exclusivamente; sin embargo, ahora está al alcance de todas las fortunas vestir con el chic parisiense, gracias a la **Casa Carpentier, calle Huérfanos 782**, que ha traído un inmenso surtido de modelos legítimos en sombreros, trajes, abrigos de las mejores casas, escogidos personalmente por su dueño. Por cuyo motivo pueden vender a precios verdaderamente excepcionales, más bajos que los de realización. Recomendamos muy especialmente visitar esta casa.

SUPRESION DEL VELLO

El vello excesivo es la desesperación del bello sexo, que desea lucir un cutis de pureza impecable; muchísimos medicamentos se ofrecen para remediar este defecto, pero el mejor y más sencillo de aplicar es el **Halrgo**, un líquido transparente, cuya aplicación hace desaparecer instantáneamente todo el vello. Lo vende la **Botica del Indio, Alameda esquina de Ahumada, las mejores Boticas y su único agente, calle Serrano 61.**

BOTICA DE TURNO

En los casos urgentes, durante la noche y días festivos, se produce un conflicto en las familias, que no saben dónde acudir en busca de medicinas para los enfermos. **La Botica Gamboa, Portal Mac-Clure esquina Merced**, estará de turno toda la semana; es bien conocida su fama por la exactitud en el despacho de recetas.

SWEET HOME

Así dicen los ingleses "dulce hogar", porque en él les preparan sus mujeres todos los deleites espirituales, artísticos y bucólicos, que atraen al hombre y lo vinculan estrechamente a los suyos. Aquí ocurre lo mismo cuando las mujeres saben ser buenas dueñas de casa; su mejor guía es el libro de **Cocina moderno y práctico** de la señora **Lucía Vergara de Smith, calle Ahumada 272.** Es una obra completísima, con las mejores recetas para preparar los más exquisitos y delicados platos; postres, dulces, galletas, pasteles, licores, etc., cuyo precio, de **quince pesos**, resulta un obsequio por las economías y placer que producirá.

ECONOMICEMOS LA ROPA

¿Que dueña de casa no tiene una lamentable historia que contar de la ropa entregada a lavar? Los robos, la destrucción, las manchas, las infecciones, etc., son calamidades demasiado conocidas, y, sin embargo, todo puede evitarse haciendo una limpieza ideal, dejando la ropa alba como nieve, sin usar desmanches, cloruros, escobillas ni ningún trabajo penoso. Todo se reduce a ensayar el **Jabón Rexblu**, que importa el señor **Enrique Cano Peel, Agustinas 1320**, quien lo vende por mayor y al detalle, así como en todos los buenos almacenes. Ensayarlo una vez es adoptarlo siempre y convertirse en propagandista entusiasta de sus bondades.

EL CORSE

En los últimos tiempos se ha dedicado especial esmero a la confección de los corsees que cuando son bien cortados y ejecutados, hacen destacar toda la belleza y elegancia del cuerpo y lucen las bellas toilettes, lo que no se puede conseguir si se lleva corsé hecho. **La Corsetería Francesa, Moneda 819**, es especialista en corsees sobre medida.

LA MUJER ELEGANTE

Ningún adorno realza tanto la elegancia y hermosura de la mujer como una piel fina, cuya acariciadora suavidad le da un atractivo incomparable. Las pieles más buscadas son las legítimas de skung, nutria, armiño, petit gris, etc., que siendo valiosas resultan económicas. **La Peletería Colón, Ahumada 226**, tiene el más bello surtido en capas renard y cuellos. En su taller especial se hacen trabajos excelentes bajo la dirección de maestro especialista.

ARTICULOS ALIMENTICIOS

Todas las dueñas de casa están preocupadas en resolver el difícil problema de contrarrestar la inaudita carestía de todos los artículos alimenticios, y por obtener algunas economías. Con frecuencia incurren en mayores gastos, engañadas por las réclames llamativas de precios bajos, pero que se hace a costa de la diferencia en el peso e inferioridad en la calidad, cumpliéndose el adagio de que "lo barato cuesta caro".

Para salvar estos escollos aconsejamos proveerse en el departamento especial de comestibles de la **Casa Gath y Chaves**, donde encontrarán toda clase de artículos, desde los frutos del país hasta las más finas conservas, todo escogido y de primera clase, garantido con peso exacto y entregado con rapidez a domicilio.

Hay verdadera economía en aprovisionarse en esta casa.

EL SANTO DEL DIA

Hemos llegado a la época del año más agradable, por la serie continuada de Santos, que la tradicional costumbre y hospitalidad chilena, celebra con el mayor entusiasmo, son fiestas familiares en que se hace derroche de alegría y de placeres gastronómicos, que las dueñas de casa se esmeran en ofrecer a sus invitados, deseosas de producir perdurables recuerdos y sabrosos comentarios. **La Confitería París, del señor A. Robinet, calle San Francisco 256-258, teléfono 2908**, que no tiene ninguna sucursal en el centro, donde preparan los más delicados **postres, Pasteles, Petit-Fours, Biscuits Glacés, Helados especiales, Bombones** y chocolates deliciosos por la finura de los materiales y su frescura incomparable, todo unido a los precios más tentadores.

DANZAS MODERNAS

Aprender a bailar correctamente y con gracia los bailes modernos, es hoy día más indispensable que cualquier otro conocimiento por las personas que deseen figurar en sociedad. Es tanto el furor que se ha desarrollado por las danzas, que toda ignorancia se perdona en los salones al buen danzarín. Por eso todos se apresuran a perfeccionarse en este arte, siguiendo las lecciones del profesor **Marco Aguilar**, que desarrolla en su **Escuela de Baile**, en la **calle Egaña 570**, entre Carmen y San Isidro, pues es especialista en la correcta enseñanza de los bailes modernos, como **Vals, Fox-Trot, One-Step, Tango** y **Shimmy Fox Trot**, que, gracias a su método especial, se llegan a dominar completamente en muy corto tiempo.

EL TRIUNFO DE LA MUSICA

Los hogares felices, en que toda la familia se encuentra siempre reunida, atraída como por un poder magnético, causan admiración, sirven de ejemplo y producen contraste con las otras en que todo es desagrado, disgustos y soledad. La varilla mágica que produce la felicidad y alegría, es siempre la música, cuyos maravillosos resultados modernos es cautivar a los hombres y encadenarlos al hogar familiar.

Como no siempre se tiene la suerte de nacer con dotes de ejecución musical, se logra el mismo resultado teniendo un **auto-piano** como los tan afamados que importa la **Casa C. Doggenweiler, calle Arturo Prat 186**, entre los cuales llamamos especialmente la atención a los **The Autopiano Co.** Otra marca excelente — **The Hobart M. Cable Co.**, que ha introducido un perfeccionamiento notable, cual es la aplicación de la música del mandolino como acompañamiento del piano, conjunto armonioso y bellísimo. Es preciso no olvidarse de sus rollos especiales, que son insuperables y los cuales acaba de recibir un variado repertorio de los más hermosos bailes modernos, entre los cuales llaman la atención **Smiles e Hindustan, Fox-Trot, Over There, One-Step, Missouri y Beautiful Ohio, Waltz, General Pershing**, marcha y varios otros.

LA FELICIDAD EN EL HOGAR

Si preguntamos en cuánto puede valorizarse la tranquilidad, el orden, la felicidad en un hogar, se nos dirá que no hay dinero bastante para pagarlos y, sin embargo, muchísimas veces vemos que ésta se pierde por no invertir bien unos pocos centavos. Así como los grandes efectos dependen de muy pequeñas causas, la felicidad y hasta la unión en una familia dependen muchas veces de una sirviente. En efecto, las comidas mal preparadas, la alimentación defectuosa de las guaguas, el aseo deficiente, las mil molestias, disgustos, enfermedades producidas por la torpeza de la servidumbre, por su mala voluntad, sus vicios o falta de honradez, contribuyen poderosamente a agriar los caracteres; sin embargo, se las mantiene, temerosas de quedar sin servicio, por dificultad de encontrarles reemplazantes. Con unos cuantos centavos, como dijimos antes puede solucionarse este problema publicando avisos en **"La Nación"**, en la sección económica, por ser este diario el más leído y el más popular.

Las dueñas de casa encontrarán también en sus secciones clasificados, avisos de todo lo que pueden necesitar; arriendos de casas, ofertas de mercaderías, de muebles, modistas, profesionales, etc., y su atenta lectura les dará oportunidad para hacer muchas economías y encontrar oportunidades ventajosas.

LA MODA DEL ASTRAKAN

Las madres se desviven por presentar a sus hijitas vestidas con gusto y elegancia, deseosas de verlas admiradas por todas sus compañeras y para tal objeto no omiten sacrificios ni aceptan economía por la situación de crisis. La moda exige el uso de pieles como adorno en los vestidos y parte esencial en los abrigos; pero se obtienen efectos encantadores reemplazando las pieles por astrakán, que luce mucho y cuesta muy poco. La **Casa Delporte, calle Bandera 689-693, esquina de Rosas**, única de dos pisos, tiene el más hermoso surtido de astrakán especial para niñitas, y de los colores más de moda, que son admirables para confeccionar abrigos, bufandas, manchón y gorritas o con simples adornos en cuellos y puños.

COMTESSE IVON.

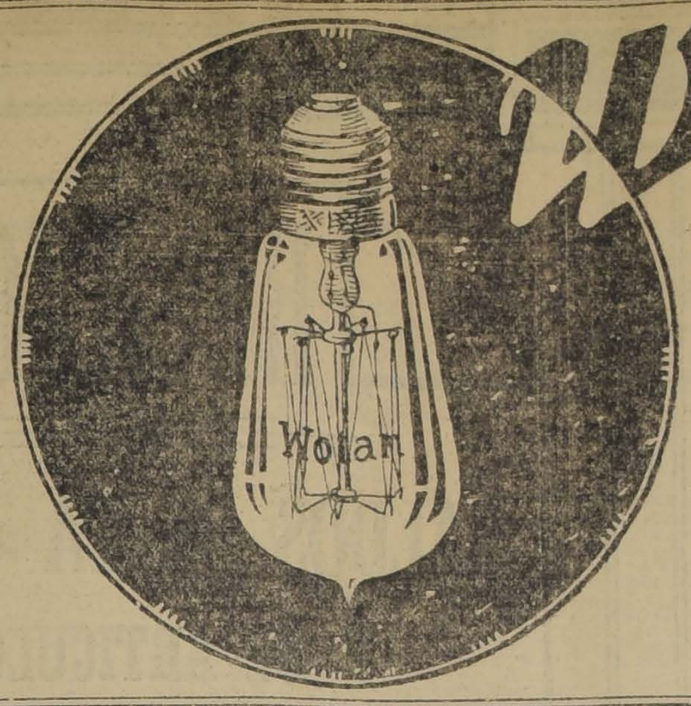

Wotan

La Lamparilla más Económica y Durable

De venta en las siguientes partes:
PABLO SCHAUFELE, MONJITAS N.º 834
JUAN JAHN, AGUSTINAS N.º 837
REYES & CLARK, ESTADO N.º 220
y en todos los buenos Almacenes Eléctricos

Distribuidores Generales:

Siemens - Schuckert, Ltda.

1025-HUERFANOS-1025

RELOJES

Pulseras de oro y plata, **MALETINES de plata garantida** concedemos con grandes facilidades de pago. Pida detalles.—**W. S., CASILLA 1830.**

Cigarrillos CASINO con tabaco hebra y boquilla Ambré.

HOTEL FRANCE
VIÑA DEL MAR
CLIMA TEMPLADO PARA INVIERNO
Establecimiento de primer orden.— Departamentos independientes para familias y novios.
Habitaciones para pensionistas a precios muy moderados. Comidas sanas y esmeradamente preparadas.

Ahora sí!

Podemos casarnos y eso gracias a la gran baja de precios de

"La Santiaguina"

en trajes, abrigos, vestidos y polleras. Plisados y calados a vapor. Nota.— Por 15 días hechuras de trajes a $ 70.

107 — SAN DIEGO — 113

Tiene principios de Calvicie?

Tiene Ud. Canas?

Se le cae el pelo?...

No se alarme, acuérdese que el

"Específico Boliviano Benguria"

desde las primeras aplicaciones, detiene la caída de pelo, tonificando la raíz, y atacando la **Caspa y la Seborrea.** Está preparado a base de vegetales extraídos de la flora boliviana; y posee cualidades tónicas que robustecen y afianzan la raíz del pelo.

Este **ESPECIFICO** es el tónico por excelencia del cabello, y el más poderoso medicamento contra la Calvicie.

Muy luego podrá convencerse que usando el

"ESPECIFICO BENGURIA"

recobrará todo su cabello perdido, desapareciendo, además, las CANAS sin usar las molestas tinturas.

El "ESPECIFICO BENGURIA" no ensucia ni mancha. Basta con humedecer el cuero cabelludo, sin necesidad de mojarse el pelo, y las canas recobran el color natural radicalmente.

En una palabra, el "ESPECIFICO BENGURIA" sana en general las afecciones del cabello. Cura radicalmente las Canas y la Calvicie.

Hago remisiones por encomiendas a cualquier punto de la República.

DR. RAFAEL BENGURIA B. -:- CASILLA 2426 -:- SANTIAGO

TELEFONO INGLES 882

Consultas y ventas: Moneda 875 (altos)

PIANOS AUTOMATICOS
ANJELUS AUTOTONE
Nueva remesa recibieron
Grimm & Kern
Almacén de Pianos Automáticos y Victrolas Víctor
AHUMADA 99, ESQUINA MONEDA

REALIZAMOS
POR FIN DE LA TEMPORADA DE INVIERNO

SATINES para forro buena calidad, a ··· ··· ···	$ 2
TERCIOPELOS de lana importados, ancho 1.20, a	$ 13
GABARDINAS de lana superior, ancho 1.10, a ··	$ 12
TERCIOPELOS de lana muy finos, ancho 1.40, a	$ 20
GABARDINAS francesas clase extra, ancho 1.40, a	$ 20
PAÑO sedán calidad muy fina, ancho 1.40, a···	$ 18
JERSEY de lana, clase superior, ancho 1.50, a··	$ 25
GABARDINAS inglesas extra finas, ancho 1.40, a	$ 25

Bandera 702, esq. Rosas. Edificio de 4 pisos
Trueba, Villa y Cía.

REGALOS

UTILES PARA

San Luis, San Juan, San Pedro y San Pablo

El gusto de hacer un regalo útil es cuando lo puede conseguir sin gastar un dineral, esto es lo que ofrezco. Antes de comprar hagan una visita en mis casas, y quedarán sorprendidos de la verdadera baratura en una infinidad de artículos . . . . . .

CASA BELGA de JUAN SEYLER

Ahumada 72-Manuel Rodríguez 71-Casilla 1645-Santiago

MEDICAMENTOS HEPATICOS DE PATENTE

ELIXIR Y GOTAS de **BOLDO VERNE**
PARIQUINA DEL Dr. BARBOSA R.
GRANULOS **BOLDUINA** HOUDÉ
PILDORAS **DE WITT'S**
PILDORAS **COLELITICAS** F. D. & Co.
SAL **HEPATICA** y **LAXANA.**

Ofrecen: **ARESTIZABAL y Cía.**, Vapparaíso

PIANOS

LOS MEJORES del Orbe

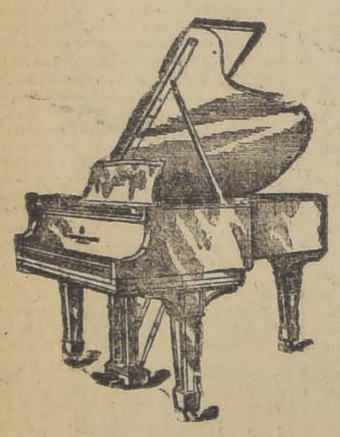

Steinway & Sons
Bluthner
Bechstein
Schiedmayer

Gran surtido

Otto Becker

COMPRO

al contado y al más alto precio: Brillantes, oro, platino y plata chafalonía.

La San Juan de Dios

DELICIAS 745

Avisos de Vapores

GRACE LINE

SERVICIO RAPIDO DE VAPORES ENTRE VALPARAISO Y NEW YORK

Viajes en 19 días Vía Canal de Panamá, con escala en Antofagasta, Iquique, Mollendo, Callao y Cristóbal.
Servicio de Primera Clase, únicamente.
Camarotes de lujo.
Cuisine inmejorable.

SALIDAS FIJAS CADA 3 SEMANAS, A LA 1 P. M.

"SANTA ELISA", saldrá Junio 20. | "SANTA TERESA" saldrá Agosto 10.
"SANTA LUISA", saldrá Julio 20. | "SANTA ELISA", saldrá Agosto 31.

Por informaciones y pasajes dirigirse a sus Agentes en Santiago:

GRACE Y Cía. (Chile) S. A.

Agentes de la Compañía Japonesa Toyo Kisen Kaisha
HUERFANOS 1087 :—: SANTIAGO

Compañía Sud-Americana de Vapores

PROXIMAS SALIDAS

"Huasco" Vapor rápido para Cristóbal, en conexión con naves para Estados Unidos, Europa, etc., el SABADO 25 de JUNIO, a las 4 P. M.

"Cachapoal" Vapor para Pimentel (Perú), con escala en la mayoría de los puertos intermedios, el LUNES 20 de JUNIO, a las 4 P. M.

Agentes: Wessel, Duval y Co., Huérfanos esq. Morandé.—Sub-Agentes: Compañía de Trasportes Unidos, Estado esq. Delicias.

RETAZOS! RETAZOS!!

Y

SALDOS DE LA GRAN LIQUIDACION

DE ARTICULOS DE INVIERNO

En Géneros de Lana para Trajes, y Abrigos de Fantasía, Negros y de Colores, Sederías y Terciopelos

NUEVAS REBAJAS

Sobre los Lotes quedados en Confecciones y Trajes

Ocasión Unica de Comprar con 50 % MENOS DEL COSTO!!

- CASA MUZARD -

Nuevos Lotes en Artículos de Punto Tejidos en Liquidación para Señoras y Niños

---

MAGNIFICA OCASION

Vendo precioso fundo de gran renta inmediato a la ciudad de Concepción, con muy buena casa habitación y chalet nuevo de recreición a orilla de hermoso lago.

El fundo está dividido en 30 potreros perfectamente alambrados, buenas casas para inquilinos y gran galpón para lechería y guarda de pasto, cuenta con buenas vegas para chacarería y hortaliza y lomas suaves para la siembra de trigo.

Motor y canal hecho para regar hasta 180 cuadras.

Producción de leche: 350 a 400 litros diarios y buena producción de pasto enfardado, banco aserrador para la elaboración de madera de pinos.

En el fundo hay grandes probabilidades que haya carbón de piedra según estudios que han hecho ingenieros y que siguen en tramitación, lo cual sería un gran negocio por estar a pocas cuadras estación.

Por más datos dirigirse a R. González T., Casilla 414.—CONCEPCION J-19

Plantaciones de la Hacienda Guindos

CRIADEROS DE ARBOLES

Año XXV

El Catálogo de los árboles y plantas que este antiguo Criadero tiene de venta en el presente año, está a disposición de los interesados y se entrega gratis o se remite en igual forma a vuelta de Correo, solicitándolo a su Agente en Santiago.

AGUSTINAS 1129

NOTA. — Los pedidos deben hacerse exclusivamente a la referida Agencia

---

ACASION

Ofrecemos una bonita partida de casimires finos en pura lana, a los precios de $ 27.00, 24.00, 22.00, 20.00 y **$ 18.50 EL METRO**

Igualmente una partida de casimires para sobretodos, a $ 28.00 y **$ 22.00 EL METRO**

Acabamos de recibir también casimires muy finos, lindas fantasías, desde **$ 45 EL METRO**

RODRIGUEZ Y RAMIREZ AGUSTINAS 1052, ENTRE AHUMADA y BANDERA

ESTADO 64 - 72 **LA RIOJANA** ESTADO 64 - 72

Gran Rebaja de Precios

FRAZADAS 1.40-2.05, c/u.	$ 13.00	ASTRAKAN de lana última creación, 1.40 cm., metro	$ 34.00
FRAZADAS 1.50-2.00	$ 15.00	GABARDINAS pura lana $ 12, 15, 18, 22, y	$ 28.00
FRAZADAS pura lana 1.50-2.10	$ 40.00	TERCIOPELO de lana	$ 14.00
FRAZADAS pura lana 1.60-2.15	$ 46.00	TERCIOPELO de lana	$ 20.00
FRAZADAS pura lana 1.70-2.20	$ 50.00	TERCIOPELO de lana, 1.40 cm.	$ 26.00
FRAZADAS pura lana 1.80-2.25	$ 55.00	SOBRECAMAS satín fino	$ 40.00
PAÑUELOS de punto $ 18, 20, 23, 24, 25, y	$ 30.00	SOBRECAMAS muy fino	$ 45.00
Gran surtido en pañuelos de rebozo negros y de colores.		SOBRECAMAS satín y cretona	$ 45.00
LANA de los Pirineos en todos colores, 1.40 cm., metro	$ 30.00	SOBRECAMAS de seda	$ 75.00
		SOBRECAMAS de seda extra	$ 115.00

Gran Stock en Alfombras y Tapices para Muebles y Cortinas

MARTINEZ, BLANCO y Cía.

PESOS Y CHAUCHA

Comoramos cualquier cantidad, pagamos el mejor precio:

Independencia 141 y Delicias 4

FERROCARRILES DEL ESTADO

Se solicitan propuestas públicas para el 1.o de Julio por un motor eléctrico, resortes para topes, cañería de cobre, cas salomónicas para taladros y prensas para marchamar.

Bases y antecedentes en el Departamento de Materiales y macenes en la Estación de Alameda.

Santiago, 30 de Marzo de 1921.

Sociedades Anónimas

Compañía de Minas de Cobre de Gatico

JUNTA GENERAL EXTRAORDINARIA DE ACCIONISTAS

Cítase a Junta General Extraordinaria de Accionistas para el Martes 21 del presente mes, a las 3 P. M., en el local de la Bolsa Comercial, calle de Cochrane N.o 695.

El objeto de la reunión es resolver la reorganización de la Compañía, sobre la base del convenio celebrado con sus únicos acreedores, señores Bruna, Sampaio y Cía., sobre su disolución y liquidación. y acordar la forma de llevarlas a cabo

El Registro de Accionistas permanecerá cerrado desde el 13 hasta el 21 del presente, ambos inclusives.

Valparaíso, Junio 10 de 1921.

El Consejo Directivo.

J-19

SOCIEDAD DE SEGUROS MUTUOS SOBRE LA VIDA "La Salvadora"

De orden del Directorio, cito a reunión general extraordinaria de accionistas para el 30 de Junio, a las 4 P. M., en las oficinas de la Compañía, Morandé 57, para tratar del aumento del capital y de varias reformas.

EL GERENTE.

J-20

La Providencia

Sociedad Anónima Cooperativa Seguros, Ahorros y Edificación

Por acuerdo del Directorio, cítase a Junta General Extraordinaria de Accionistas, para el Lunes 20 del presente, a las 3 P. M., en las oficinas de la Sociedad, Bandera 156, con el objeto de tratar de la reforma de los Estatutos, tendiente a suprimir el cargo de Administrador General y dar sus atribuciones al Gerente y al Sub-Gerente, cargo que se creará; suprimir algunas facultades del Presidente para otorgarselas al Gerente y a un Director de Turno; y cambiar la época de la emisión de las acciones.

Los artículos que se proponen reformar son: 18, 22, 27, 28, 29, 31 32, 33, 41, 42 y 46; el artículo 1.o de los transitorios agregados por Decreto Supremo N.o 125 de 27 de Enero de 1920, cambio de numeración y reforma de los correspondientes y supresión de los artículos 30, 34 y de los transitorios 69, 70, 72, 73 y 74.

Santiago, 13 de Junio de 1921.

ELEAZAR LEZAETA A.
Presidente.

PROPUESTAS

Solicítanse por 400 kilos de cuero impermeables.

Estas se abrirán en la Dirección General de Policías (calle del Cerro N.o 148), el 24 de Junio, a las 2½ P. M.

Bases en esta oficina.

EL INSPECTOR GENERAL.

LA NACION

Santiago, 19 de Junio de 1921

NUEVAS ORIENTACIONES DE LA POLITICA ECONOMICA MUNDIAL

De un extremo a otro del país se sienten hoy los efectos de la profunda crisis que se estuvo pronosticando por espacio de años y que, sin embargo, nos encontró desprevenidos ante las perturbaciones que se incubaban en los grandes centros económicos convulsionados por la gran guerra. Convendría entonces tender la mirada hacia el exterior para recoger las enseñanzas útiles que nos ofrezca la situación de los países cuya economía ejerce influencias sobre la nuestra, y observando cuidadosamente sus tendencias, propósitos y necesidades en el terreno comercial, orientar alguna de nuestra política económica y financiera con arreglo a las imposiciones ineludibles de los fenómenos exteriores.

Los principales países de Europa y los Estados Unidos sufren desde hace meses una aguda depresión económica que se manifiesta en todos los órdenes de la actividad. Están abatidos el comercio y sus industrias, el funcionamiento de los créditos es trabajoso y difícil y el intercambio mundial marca un descenso progresivo. La desocupación, producida por la reducción o paro de numerosos establecimientos de diversa índole, adquiere de día en día mayores proporciones; en muchas industrias deben aceptarse considerables rebajas de salarios; la producción entera, reflejando el abatimiento de los mercados, languidece sensiblemente, y las agricultura se debate bajo doble dificultad del derrumbe de los precios y la restricción de créditos.

En los Estados Unidos, este fenómeno ha sido una mutación brusca de las condiciones de extraordinaria actividad en que se desenvolvían sus fuerzas económicas en la época del armisticio de 1918. En aquella época, tan cercana en el tiempo y tan distante por los acontecimientos, la "Shipping Board" norteamericana tenía cerca de 2,000 barcos sirviendo al movimiento de expansión emprendido cuatro años antes por los Estados Unidos hacia todos los extremos del globo. Hoy casi la mitad de ese tonelaje se encuentra en la inactividad. Cuatrocientos mil wagones detenidos en la inmensa red ferroviaria de la Unión, proclaman el enorme descenso del tráfico comercial del país. En cuanto al crédito, el total de los préstamos, descuentos e inversiones de los Bancos de la Reserva Federal, declinó entre Agosto de 1920 y Febrero de 1921 en más de 800.000,000 de dólares. Por otra parte, todavía no encuentran mercado favorable para consumar la liquidación los sembradores de la cosecha de 1920. Esto determinará seguramente una nueva restricción de créditos, y los agricultores se aprestan a la disponiéndose a trabajar en el presente año agrícola con un máximo de economía.

Los algodoneros, en presencia de la escasa demanda que ha permitido la formación de un stock enormemente superior a las necesidades mundiales probables, restringirán este año de un modo extraordinario su actividad. Basta decir que el costo de producción es superior al precio de venta para justificar el propósito de emplear los abonos con rígida parsimonia, procurando en lo posible prescindir de su auxilio.

Al lado de esta depresión general, persiste en la balanza comercial esa tendencia ya observada por nosotros a invertir los términos de la situación del tiempo de guerra: a la vez que las exportaciones disminuyen, acrecen las importaciones en grado considerable. A neutralizar esta tendencia aspira la ley Fordney de tarifas aduaneras, que responde a un principio estampado en el programa republicano con que triunfó el Presidente Harding, cerrando el paso a las corrientes comerciales recién reanudadas de Europa. La rigidez casi agresiva de las disposiciones de esta ley es a nuestros ojos el rasgo más característico de la política económica exterior que vienen desarrollando todos los países del mundo, y que puede concretarse en la fórmula: comprar poco y vender mucho, así como han implantado en el interior la de "consumir menos, producir más", máximas ambas que en nuestro país no hemos aprendido aún a apreciar en toda su profundidad.

No hay aspecto de esta situación así esbozada en que no encontremos materia de cuidadoso estudio, del mismo modo que en su conjunto debemos buscar la orientación general de la política de los países que en mayor grado ejercitan sobre el nuestro los efectos de la ley de la interdependencia económica.

Cada país ha tendido también en torno suyo una ley Fordney destinada a proteger celosamente su propia economía. El desideratum proclamado por los gobiernos y los industriales no es ya sólo atender al propio abastecimiento con los propios recursos, sino crear en el exterior saldos favorables tan cuantiosos como sea posible. Los tejedores norteamericanos están resueltos a no consumir más materia prima que la que en la Unión se produzca; los algodoneros, con su decisión de economizar en máximo grado los abonos (cerrando una posibilidad de exportación para nuestro salitre), obran dentro del mismo criterio económico.

Esta general tendencia al proteccionismo se ha puesto vivamente en evidencia ahora que Alemania empieza a activar su producción para dar cumplimiento a sus obligaciones para con los aliados, impuestas por el Tratado de Versalles.

Como el único medio de obtener los 260 millones de marcos oro a que sube su deuda de indemnización, Alemania se verá necesariamente impulsada a crear un saldo exterior favorable equivalente a esa suma, y comprendiéndolo así, su política ha tendido desde el primer momento a inundar los países acreedores con el excedente de su producción manufacturera. Francia e Inglaterra se niegan por su parte a aceptar la competencia de los productos alemanes en sus propios mercados de consumo interno, procurando reservarlos por lógica preferencia a la producción nacional. Es seguro que en los Estados Unidos se implantará una política semejante, como lo demuestra la adopción de las drásticas tarifas aduaneras últimamente puestas en vigencia.

Todos los pueblos ricos en producción luchan por ganar mercados y por defenderse de las internaciones extranjeras; y no se ve para ellos otro campo propicio que el de los países escasamente manufactureros del hemisferio meridional de la América. No tardará, pues, en extenderse hacia nosotros esta nueva derivación económica de la guerra de Europa, en que estamos próximos a contribuir a costa de nuestra vitalidad económica a la liquidación de la contienda.

Y he aquí que se plantea ante los dirigentes de nuestra economía y de nuestras industrias un problema que debe ser resuelto sin tardanza. Las razones que hacen a la Europa y a Norte-América cifrar en la formación de gruesos saldos favorables en el exterior el único medio de restablecer su equilibrio económico y financiero, tienen para nosotros la misma fuerza y nos señalan análogos deberes. La necesidad tantas veces proclamada de poner término o restringir en grado extremo las importaciones innecesarias adquiere hoy mayor imperio que nunca. Y la gran política de organización de nuestras fuerzas productoras, transformándolas de meras auxiliares de la industria extranjera en un completo y eficiente mecanismo de abastecimiento nacional primero y de exportación en seguida, debe trazarse y ponerse en obra sin demora; y son precisamente las horas de angustia y de crisis las que mejor señalan estos debéres.

Está en la conciencia de la opinión pública que la ausencia de esta política de previsión constituye el secreto de las perturbaciones en que ha vivido el país en los últimos años. Este período de experiencias dolorosas, ¿hasta cuándo se prolongará?

Arrendamos

Entre otras, las siguientes casas:

DOCE DE FEBRERO: Buena casa en altos, con 4 dormitorios y baño, salón, escritorio, comedor. Hall y galería. Buenas dependencias. Canon $ 450.

DIECIOCHO: Para el 1.o de Setiembre, muy buena casa en altos, de esquina, con parquets, 12 habitaciones fuera de dependencias. Garage. Canon $ 800.

DELICIAS: Frente al Cerro, espléndida casa en bajos en muy buen estado. Con dos salones, escritorio, sala, comedor, gran hall, 5 dormitorios y 2 baños. Servidumbre y dependencias. Dos patios. Canon $ 900.

PARA UNA FAMILIA INGLESA NECESITAMOS urgentemente muy buena casa amoblada, que tenga 4 dormitorios, toilette, baño, piezas de recibo y dependencias; con buena calefacción y muy asoleada. Barrio inmediato a Colegio PP. Franceses.

Freudenhurg & Balmaceda

330 - MORANDE - 330

Las industrias del ázoe y el mercado mundial

EL PERIODO DE 1914 a 1921

La situación salitrera en el presente año

Ultimas informaciones del señor Alejandro Bertrand

IV

CAUSAS DE LAS ALTERNATIVAS DE LA DEMANDA Y DE LOS PRECIOS DEL SALITRE

El señor Bertrand cree que las razones económicas de las alternativas extraordinarias por que han pasado la demanda y los precios del salitre, desde el armisticio de Noviembre de 1918, hay que buscarlas en las alternativas que han sufrido los productos agrícolas a cuya producción sirve de estímulo el salitre.

Mientras se pudo todavía esperar que se estabilizaran — por lo menos hasta las cosechas de 1921 —los altos precios de cereales, algodón, tubérculos y raíces, que aun subsistían durante el primer semestre de 1920, la agricultura y sus proveedores de abonos no esquivaban pagar precios paralelos para las sustancias fertilizantes; pero en cuanto comenzaron a producirse bajas de 20, 30 por ciento, que en algunos mercados de consumo llegan a 50 y más por ciento para artículos importantes de alimentación (el maíz en Chicago bajó desde Mayo de 1920 a Febrero de 1921, al 30 por ciento de su valor — precio de 1913, — el algodón lo mismo en Nueva Orleans), sin seguridad de reacción, se suscitó una desconfianza sobre la capacidad adquisitiva de los productores de esos artículos para surtirse de abonos a los precios vigentes, y sobrevino la baja de éstos.

Si, al través de estas alternativas de alzas y bajas, se pretende penetrar aún más a fondo en el conocimiento de las determinantes del sentido general de las orientaciones futuras en el mercado de fertilizantes, y hacer la distinción entre las causas meramente accidentales y las permanentes, que son generalmente las menos aparentes, hay que salirse del marco estrecho de las estadísticas del momento. Hay que conceder la influencia que no podrán menos de ejercer en el porvenir inmediato, a aquellas causas de carácter más social que económico, tanto más activas cuanto menos visibles, cuyo impulso inicial hemos señalado desde algunos años atrás, y cuyo efecto actual se manifiesta ya a descubierto en Alemania, en Estados Unidos, en el Reino Unido, en Francia y en otros países. Nos referimos a la aspiración popular por alimentos a bajo precio, y a la política democrática — que es su consecuencia, — orientada hacia una nacionalización más o menos completa de la industria de fertilizantes o por lo menos una intervención más o menos pronunciada del Estado en favorecer la producción nacional de fertilizantes baratos y especialmente la producción nacional de ázoe barato.

LAS CONDICIONES ACTUALES DE LA PRODUCCION DE SALITRE

Para hacer ver hasta qué punto está preparada, por las condiciones en que se ejerce, la industria salitrera para satisfacer **estas aspiraciones mundiales a obtener el ázoe barato,** el señor Bertrand analiza las varias características, favorables las unas, desfavorables las otras, que ofrece la industria salitrera y la distinguen de las demás industrias extractivas.

Entre las primeras condiciones, propicias al desarrollo de una producción en grande, con sujeción a las reglas más modernas de la cooperación financiera e industrial, que permiten alcanzar resultados remunerativos allí donde el individualismo económico no cosecha ya sino fracasos, figuran:

1.a — La localización de una materia prima, única en el mundo, en depósitos contiguos, ubicados en una región natural circunscrita y sujeta a un solo régimen minero y político, con acceso al cercano tráfico marítimo;

2.a — La uniformidad del producto elaborado que facilita la fabricación en unidades de máxima eficiencia y elimina el factor de competencia entre productores vecinos;

3.a — La circunstancia de destinarse casi en su totalidad ese producto al consumo exterior al país de origen, que hace singularmente económica la aplicación de cualquier sistema tributario a esta industria;

4.a — El vasto volumen de las reservas de materia prima existente con relación a la ya extraída, que no es la quinta parte del contenido total en salitre de nuestras pampas del Norte.

CONDICIONES DESFAVORABLES

En cuanto a las condiciones desfavorables, figura, en primera línea, una consecuencia paradójica del carácter aparentemente favorable de ser los yacimientos salitreros depósitos casi superficiales. En efecto, es precisamente esta circunstancia, que facilita a la vez el reconocimiento y la extracción del caliche, la que ha facilitado también la explotación preferente de los caliches más ricos, trayendo como corolario ineludible el empobrecimiento de la materia prima explotada cada año, circunstancia verdaderamente excepcional en una industria extractiva.

Otra condición desfavorable a que está sujeto el salitre, es el largo trayecto marítimo que debe recorrer para llegar a sus mercados de consumo, condición que implica la subordinación del valor mercante del producto — por lo menos en parte — al mercado de los fletes.

Mencionaremos aquí otra circunstancia que no ha sido jamás tomada en cuenta, por más que haya ejercido una influencia invisible y latente en el estado de la industria. Es esta el alejamiento en que se halla la región salitrera de los grandes centros de investigación y de progreso industrial y la consiguiente privación del medio ambiente científico, único en que se puede desarrollar ese progreso, al doble impulso de la emulación y de la cooperación, mediante el íntimo contacto con las fuentes de consulta, y donde se dispone sin dilación de los medios y aparatos de investigación.

UN HECHO NOTABLE Y SORPRENDENTE

La historia del desarrollo de la industria salitrera, especialmente desde que está sujeta al régimen chileno, en que ha pasado de una producción anual de un tercio de millón a la de tres millones de toneladas, ha sido escrita y publicada repetidas veces. El hecho más notable en ella, y si se quiere el más sorprendente y excepcional en la historia industrial moderna, es que, mientras la producción casi se decuplicaba, y la materia prima se empobrecía al quinto de su contenido primitivo, la técnica de la industria haya permanecido estacionaria.

NOTAS POLITICAS Y PARLAMENTARIAS

LA CAMARA DE DIPUTADOS CALIFICO LA ELECCION DE LONTUE Y CUREPTO, APROBANDO DEFINITIVAMENTE LOS PODERES DEL SEÑOR LUIS AMBROSIO CONCHA

El sorteo entre los otros dos candidatos favorece al señor de Castro

Ayer quedó cerrado el debate sobre la elección de Cauquenes y se votará mañana

La Cámara aprobó ayer los poderes de los señores Miguel Angel Padilla, Cornelio Saavedra, Agustín Correa Bravo, Arturo Montecinos y Juan Pradenas Muñoz

En la sesión de mañana se entrará a discutir las elecciones de Angol y Traiguén y de Cautín, con o sin informes de la Comisión respectiva

El Tribunal Arbitral de Chillán expedirá su informe mañana...

CALIFICACION DE ELECCIONES

Ayer la Cámara de Diputados continuó ocupándose de la calificación de las elecciones de los señores Miguel Angel Padilla y Cornelio Saavedra, como diputados por Collipulli y Mariluán, y de los señores Agustín Correa Bravo y Arturo Montecinos, como representantes de Osorno.

Entrando a la calificación de la elección de Lautaro, se suscitó un ligero debate entre los señores Francisco Jorquera, diputado por Concepción, y los señores Oscar Chanks y Juan Pradenas Muñoz; cerrado el cual y con el voto en contra del señor Jorquera, se aprobaron los poderes del señor Pradenas Muñoz.

ELECCION DE CAUQUENES

Como estaba anunciado, en la sesión de ayer de la Cámara, continuó la discusión de los informes producidos por la respectiva Comisión, sobre la elección de la Agrupación de Cauquenes, Constitución y Chanco.

Usaron de la palabra, los señores Aníbal Rodríguez, Tomás Ramírez Frías y Enrique Rodríguez Mac-Iver, quedando cerrado el debate y dejándose pendiente la votación para la sesión de mañana Lunes.

ELECCION DE CHILLAN

Como lo hemos informado en ediciones anteriores, los candidatos interesados en la elección de Chillán, señores Alejandro Rengifo y Héctor Zañartu Urrutia, resolvieron someter a la resolución de un Tribunal Arbitral la decisión sobre cuál de los dos ha sido legítimamente elegido en las últimas elecciones habidas en aquel departamento.

Este Tribunal está formado por los señores Francisco Garcés Gana y Samuel Claro Lastarria, por el señor Rengifo; y Juan Enrique Concha y Romualdo Silva Cortés, por parte del señor Zañartu. Arbitro en discordia fué designado el señor Carlos Balmaceda.

Constituído el Tribunal en fecha oportunamente anunciada por nosotros, y después de hacer el estudio de la elección, ha acordado celebrar una nueva reunión mañana, en la cual quedará redactado y firmado el fallo, según lo anunció en la sesión de ayer de la Cámara, el señor Claro Lastarria.

Ese mismo día la Cámara procederá a aprobar los poderes del candidato que resulte favorecido con la resolución del Tribunal Arbitral.

EL CASO DE LONTUE Y CUREPTO

El más vivo interés reinaba en los diversos círculos políticos y sociales de la capital, por asistir a la sesión de ayer de la Cámara de Diputados, en la cual se debía votar la elección de Lontué y Curepto, cuyos debates, en los que intervinieron los señores Víctor Celis, Eduardo Opazo, Carlos de Castro y Horacio Mujica, alcanzaron a apasionar a una gran parte de la opinión pública de la capital.

Desde temprano las galerías y tribunas de la Cámara se vieron llenas de asistentes y en la tribuna reservada de los diplomáticos se notaba la presencia de varias damas, deseosas de presenciar un acto político, que se realizaría, según todas las probabilidades, por primera vez en nuestro Parlamento: el sorteo entre dos candidatos que, según el informe de la Comisión tenían igual número de votos para optar a una diputación.

Si grande era la expectación entre los asistentes a las tribunas y galerías por conocer el resultado de la votación, no era menos la nerviosidad que se notaba en los pasillos interiores de la Cámara, en los que existía un gran movimiento de parlamentarios, que conferenciaban y cambiaban opiniones entre sí y con los candidatos señores Concha, Opazo y de Castro.

LA SESION

A las 3 y cuarto P. M. se declara abierta la sesión, entrándose a proseguir la discusión sobre las elecciones de Cauquenes, Constitución y Chanco. Cerrado el debate y calificadas las elecciones de Collipulli y Mariluán, de Lautaro y de Osorno, la Cámara acuerda suspender la sesión por media hora.

Poco antes de las 5 P. M., hora fijada para la votación y en que debía reanudarse la sesión, los diputados comienzan a ocupar sus bancos, y en medio de la general expectación del numeroso público asistente, el Presidente de la Cámara anuncia que la sesión continúa y que se va a proceder a votar los informes producidos en esta elección, principiándose por el de mayoría.

Se hace un profundo silencio y el Secretario da lectura al artículo 1.o del proyecto de acuerdo del informe de mayoría, que propone se rectifique la votación de la mesa de Quivolgo, dándose 246 votos al señor Concha y 12 votos a cada uno de los señores Opazo y de Castro.

En virtud de la indicación formulada por el señor Gumucio, se procede a tomar votación nominal, resultando aprobado el artículo 1.o por 42 votos contra 36 y 8 abstenciones.

A continuación se vota el N.o 2, que desecha la reclamación de nulidad en contra de la Mesa de Chanquique, resultando aprobado por 43 votos contra 36 y 8 abstenciones.

Al someterse a votación la indicación de los señores Medina y Celis, para aceptar las reclamaciones de nulidad de las mesas de Tonlemo y Limávida, el señor Celis la da por retirada y el señor Gumucio la hace suya, dando lugar ésto a un ligero incidente, en el cual se cambian algunas frases entre los diputados señores Briones Luco y Gumucio. Votada, resulta desechada por 43 votos contra 36 y 8 abstenciones.

Evidenciado que el informe de mayoría sería aprobado en todas sus partes, el Presidente de la Cámara propone dar por aprobados los números 3.o, 4.o y 5.o, con las mismas votaciones obtenidas en los números anteriores. Así se acuerda, a excepción del número 5.o, que se refiere a la aprobación definitiva de los poderes del señor Concha, para lo cual pide votación nominal el señor Vidal Garcés, resultando aprobado por 43 votos contra 29 y 12 abstenciones.

Votaron por la afirmativa, los señores:

Barros Castañón, Bórquez, Briones Luco, Cárdenas, Celis, Cereceda, Concha, Correa Ramírez, Cruz, Cruzat don Aníbal, Chanks, Duhalde, Durán, González don Juan B., González don Luis A., Grez Padilla, Gutiérrez, Guzmán, Holman, Jorquera, Labarca, Lois, Medina, Montecinos, Mujica, Navarrete, Ortiz, O'Ryan, Padilla, Piwonka, Pouchuck, Pradenas, Recabarren, Rivas Vicuña, Rojas, Ruiz, Salas Romo, Serrano don Luis, Sierra, Torreblanca, Vargas, Vega de la, Vergara.

Votaron por la negativa los señores:

Bulnes, Bunster, Claro Lastarria, Collao, Cruzat Vicuña, Edwards Matte, Fóster, Garcés Gana, González Medina, Gumucio, Herrera Lira, Lillo, Lisoni, Marín Pinuer, Maza, Moreno, Pereira don Guillermo, Pereira don Ismael, Pizarro, Ramírez Frías, Sánchez, Silva don Matías, Tagle, Undurraga, Urzúa, Valencia, Irarrázaval don Eduardo, Irarrázaval don Joaquín, Zañartu.

Se abstuvieron de votar los señores:

Azócar, Castro de, Claro Salas, Correa Roberts, Cortés, Escobar, Jara de la, Mena, Opazo don Eduardo, Silva Campo, Silva Somarriva, Vidal Garcés.

EL SORTEO

Aprobados los poderes del señor Concha, procedía efectuar el sorteo dispuesto en el número 6.o del proyecto de acuerdo del informe de mayoría.

El señor Gumucio, al votar, la proposición sobre las mesas de Tonlemo y Limávida, había declarado que su Partido deseaba someter al veredicto popular, mediante la repetición de la elección entre los señores de Castro y Opazo, la decisión del empate.

Algunos diputados radicales observan al señor Gumucio que debe procederse al sorteo, por ser trámite prescrito por la ley.

En estas circunstancias, el presidente anuncia que se va a efectuar el sorteo y el secretario, señor Errázuriz, corta dos cartones perfectamente iguales, escribiendo el Presidente en uno el nombre del señor Opazo y en el otro el del señor de Castro. Los dos cartones son puestos en una bolsita de terciopelo y antes de procederse a la extracción, el presidente somete a la consideración de la Cámara que sea favorecido con la diputación el candidato cuyo nombre esté escrito en el cartón que primero se extraiga de la bolsita. Así se acuerda.

El momento es de intensa emoción y nerviosidad. El señor de Castro, que había permanecido en su asiento desde el comienzo de la sesión, abandona la sala y, el señor Opazo, que también ha presenciado todas las incidencias del acto de que damos cuenta, permanece en su asiento, dentro del grupo de los bancos liberales.

Mientras tanto, después de haberse sacudido varias veces el saquito que contenía las papeletas con los nombres de los candidatos, el señor Errázuriz, extrae un cartón y lo entrega al Presidente señor Ruiz, quien anuncia a la Cámara que la suerte ha favorecido el señor de Castro.

A continuación, se levanta la sesión y los diputados liberales aliancistas y unionistas, balmacedistas y conservadores, rodean al señor Opazo, para manifestarle el

AL PASAR

EL HOGAR INFANTIL ESPAÑOL

Hace ya días que el Directorio de la Sociedad de Beneficencia "Damas Españolas", se ha dirigido al público pidiendo ayuda para consumar la obra de humanidad que tiene iniciada y lleva adelante en medio de dificultades innúmeras: el sostenimiento de un Hogar Infantil. Sus palabras han sabido seguir todos los caminos que llevan al corazón. No es tarea difícil, por lo demás, encontrar argumentos para llamar la atención de los indiferentes hacia el espectáculo conmovedor de la infancia vagabunda. Siempre será simpática la voz que nos detenga el paso en nombre de los niños. Pero ocurre que las solicitaciones que se reciben entre el tráfago de la vida cotidiana, desaparecen luego, sin dejar más huella en el ánimo que la de una buena intención no realizada.

Ha sido una suerte para la obra en que la Sociedad de Damas Españolas consume sus esfuerzos, el que en estos días el Invierno haya desencadenado sobre la ciudad todos sus rigores. El termómetro bajo cero ha sido el más decisivo, el más pertinaz de los argumentos con que la Sociedad podía contar en refuerzo de sus sugestiones. Hoy, que los raglanes de doble forro hacen el ridículo ante la temperatura polar que reina en las calles, los olvidadizos, quieras que no, han debido recordar que la Sociedad de Damas Españolas está esperando su óbolo para el establecimiento donde muchos niños pobres encontrarán el remedo de hogar, confortable y moralizador, que salvará del hambre y el frío sus cuerpos, y de la abyección su alma. Ese **Hogar Infantil,** con la ayuda mancomunada de las personas de buena voluntad, permitirá a las Damas Españolas preservar para la sociedad muchos seres que mañana serían otros tantos inútiles maldicientes, negados a toda fe y a todo sentimiento noble.

La Sociedad de Damas Españolas espera confiadamente de sus compatriotas, de todos los que se interesen por el porvenir de nuestros niños pobres, que responderán sin reservas a su llamado. La tesorera, señora Candelaria P. de Torralva, es la encargada de recoger los donativos que se le remitan con tal fin, en **Moneda 918.**

NECESITO

arrendar casa amoblada, que sea asoleada, de $ 500 a $ 1,000 mensuales, en barrio central.

ALQUILO

Los propietarios no pagan comisión.

LIBERTAD: Casa en bajos, siete piezas habitación, patio, cocina, luz eléctrica y gas. Canon: $ 140.

SAN MIGUEL: Casa en bajos, cinco piezas habitación, hall, baño instalado, cocina, pieza de servicio, despensa, luz eléctrica y gas. Canon: $ 350.

MUERPANOS: Casa en bajos, diez y seis piezas habitación, dos piezas de toilette, dos patios. Luz eléctrica y gas. Canon: $ 637.

DELICIAS: Casa en bajos y altos, veinte piezas habitación, piezas de servicio, cocina, dependencias, etc. Luz eléctrica y gas. Canon: $ 1,500.

SAN ANTONIO: Espléndida casa de dos pisos. Segundo piso: gran hall, dos salones, gran comedor, dormitorios, pieza de baño y dependencias. Tercer piso: numerosas habitaciones, piezas de servicio, etc. Canon: $ 1,350.

Carlos Ossandón B.

168 - BANDERA - 168

RELOJES PULSERAS

De plata y de oro 18 kts. Garantidos.

Grandes facilidades de pago.

Correo N.o 3. Casilla 5010

MUEBLES

Los mejores en calidad y precios los hallará usted en

FABRICA BRESCIANI

CALLE FREIRE 651

Entre Argomedo y 10 de Julio (barrio Maestranza)

¡¡Salve su Salud!!

Un consejo del eminente profiláctico y célebre médico alemán, Dr. Hermann: "No uséis nunca productos para quitaros las canas, que sean violentos, es decir, que instantáneamente os cambien los cabellos blancos a colores oscuros; sepan ustedes que todo producto que cambie tan violentamente el color de los cabellos, contiene, necesariamente, productos químicos tóxicos, que a poco van afectando los órganos vecinos al cuero cabelludo, como son: los tan importantes de la vista, la dentadura, el cerebro, etc. Hay personas que se les acorta la vista prematuramente, sus ojos se fatigan, les lagrimean, se les irritan, se atacan de blefaritis, conjuntivitis; van donde el oculista y a más de los sufrimientos, gastan su dinero y muchas veces sin resultado alguno, porque siguen aplicándose el específico o tintura instantánea tóxica, y de este modo, el oculista, por sabio que sea, jamás encuentra remedio para su mal. Otro tanto sucede con la dentadura, o dientes flojos, irritación de encías, dolores punzantes de dientes o muelas, lo que puede ser la causa del origen de la Piorrea, y, en fin, grandes dolores de cabeza, que comprometen la dentadura, y lo mismo sucede con la morbidez de la masa cerebral o encefálica, de donde provienen esos intensos dolores de cabeza, cuya causa el paciente no atina a explicarse. Sepan ustedes que mientras más instantánea es la tintura o producto para estos fines, más tóxico y dañino es dicho producto. Hay muchas personas que razonan con el grave error de que, como han usado el producto tóxico muchas veces y nada les ha sucedido, creen que nunca les afectará su constante uso. ¡Error profundo! pues cada aplicación va acumulando una parte del mal y a la larga se produce la catástrofe; en unas en menos tiempo, en otras, en más; pero al fin se produce. Si queréis quitaros las canas sin peligro alguno, haced uso de los Restauradores. Estos productos no dañan la salud, pues van progresivamente (no instantáneamente), restaurando (no teñiendo), los cabellos blancos a su color natural primitivo".

DR. HERMANN.

La Flor de Cabañas

HABANOS EXTRA FINOS

Cigarrillos

MY LORD

Cigarrillos hechos

CON TABACO MARYLAND

VADEMECUM

GOZA DE BIEN MERECIDA FAMA POR SER EL MAS EFICAZ Y ECONOMICO MEDICAMENTO CASERO.

SU USO ES MUY EXTENSO POR SER UN PODEROSO DESTRUCTOR DE BACTERIAS Y COMPLETAMENTE INOFENSIVO.

EN TODAS PARTES ENCONTRARA USTED EL FAMOSO ANTISEPTICO

VADEMECUM

Anemia, Neurastenia, Debilidad general

Convalecencias de enfermedades graves

SE CURAN CON EL

Sthenogen Galasso Colavolpe

así lo afirma una notabilidad entre los médicos de Chile y lo publicamos sin otro comentario.

UNIVERSIDAD DE CHILE

El que suscribe recomienda el STHENOGEN GALASSO como un buen medicamento para todas las enfermedades adinámicas producidas por afecciones nerviosas, como en la neurastenia, etc., debilidad general, anemia y tuberculosis, y como ruborante en las convalecencias de enfermedades largas.

Santiago, 11 de Abril de 1919.

(Firmado).— Dr. Aureliano Oyarzún.— Profesor de Patología Especial Médica.

STHENOGEN se vende en todas las buenas boticas

Nicolás Galasso Colavolpe.

SANTIAGO - CASILLA 4619

CHANCACA PAITA EN marquetas

AZUCAR GRANULADA BLANCA

SULFATO SODIO CRISTALIZADO

OFRECEN ENTREGA INMEDIATA:

Hormann & Co. :--: Bandera 559

sentimiento con que ven su alejamiento de la Cámara. El señor Opazo, contesta los saludos con frases llenas de serena tranquilidad, agradeciendo la cortesía de sus amigos, entre los cuales se contaban numerosos colegas del señor Opazo, de la pasada legislatura.

LOS DIPUTADOS SOCIALISTAS

Los diputados socialistas señores Cruz y Recabarren concurrieron a la sesión de ayer y acompañaron con sus votos al candidato radical señor Concha.

LOS DIPUTADOS NACIONALES

Los representantes parlamentarios del Partido Nacional, en virtud de un acuerdo tramitado entre las dos corrientes en que estaban divididos, acordaron poco antes de la sesión, no concurrir a ella.

Según se nos ha informado, de los seis diputados nacionales, tres habían manifestado el propósito de votar en contra del informe de mayoría, los señores Germain, Irarrázaval y el señor Guerra se abstendría por no haberse formado cabal conciencia de la cuestión, el señor Saavedra votaría a favor del informe y los señores Rodríguez y Hormann, no asistirían a la sesión.

VISITA AL SEÑOR OPAZO

Varios diputados liberales allancistas pasaron anoche a la casa del señor Eduardo Opazo, a quien manifestaron su pesar por su alejamiento de las tareas legislativas.

El señor Opazo agradeció debidamente esta manifestación de simpatía.

CONVERSANDO CON UN DIPUTADO LIBERAL

Conocido el resultado definitivo de la elección de Lontué y Curepto, tuvimos ocasión de conversar sobre el particular con varios diputados liberales allancistas, entre otros con el representante de Cauquenes y miembro del comité parlamentario señor Ernesto Escobar.

—¿Cómo explica, señor, la actitud de los diputados liberales allancistas en la calificación que acaba de tener lugar?—le preguntamos.

—Los diputados liberales, con una sola excepción, estimamos que en la última elección efectuada en la agrupación de Lontué y Curepto se habían cometido fraudes considerables que, a nuestro juicio, influían en el resultado general de la elección,—nos contestó el señor Escobar. Estimábamos también que, hechas las rectificaciones del caso, debía quedar como diputado presuntivo el señor Luis Ambrosio Concha. Anuladas algunas de las mesas afectadas por los fraudes aludidos, debía repetirse, conforme a la ley, la elección en ella; y su resultado habría venido a afianzar la situación del señor Concha, habría permitido dar una justa sanción a los fraudes cometidos y, finalmente, habría permitido deshacer, en forma popular, la situación de empate en que se encontraban los señores de Castro y Opazo.

—¿Estima usted de transcendencia política la votación de esta tarde?

—Iba a explicarles. Los radicales y los demócratas tenían para juzgar la elección de Lontué y Curepto un criterio diverso del de la representación liberal allancista; y, como ustedes lo han visto, procedieron en la votación, de acuerdo con ese criterio. Para ellos el interés único era la situación del candidato señor Concha; para nosotros era necesario contemplar ese interés del momento en armonía con los intereses permanentes y superiores de la corrección electoral y de la moralidad política. Si en alguna ocasión hemos protestado con energía de calificaciones que no aparecían inspiradas en los dictados de la justicia, ahora que nos correspondía a nosotros la tarea de calificar quisimos hacer justicia por sobre toda otra consideración.

Explicada así la actitud de la representación parlamentaria de los partidos allancistas, no hay base para creer que esta calificación pudiera tener carácter político.

En materia de calificaciones electorales el Partido Liberal se ha sujetado siempre, por otra parte, a prescripciones terminantes de su programa,—agregó nuestro entrevistado,—y ha respetado de igual modo una inalterable y honrosa tradición. La representación liberal de la Cámara de Diputados no ha hecho hoy sino mantener esos principios y confirmar esa tradición.

Así, pues, se explica ahora, como en cualquiera otra ocasión, la divergencia de criterio con que en materia de calificación de elecciones aparece el Partido Liberal con respecto a sus aliados, sin que esta divergencia tenga, como acabo de decirles, ningún alcance político.

Resumiendo,—terminó diciéndonos el señor Escobar,—nadie podría deducir de la actitud observada por los diputados liberales en la votación de hoy, algún concepto desmedrado de índole política. Muy al contrario, ella constituye la demostración más elocuente de la independencia y del alto espíritu público con que el Partido Liberal aprecia todo lo que se refiere al funcionamiento del poder electoral, que es la base de nuestras instituciones y de todas nuestras libertades.

LA 3.a COMISION ELECTORAL

No se reunió ayer la 3.a Comisión Electoral de la Cámara, encargada de informar las elecciones de Angol y Traiguén y de Cautín.

Se nos informa que la Comisión se reunirá mañana, para acordar los informes sobre ambas elecciones, pues, la Cámara ha acordado entrar a la calificación de ellas, con o sin informes de Comisión.

Se nos informa que el señor don Emilio Claro, candidato reclamante en la elección de Cautín, ha enviado al señor Garcés Gana, miembro de la comisión que ha de informar sobre las reclamaciones de la citada elección, una carta por la cual le pide que se declare inhibido.

El señor Claro, estima, según lo expresa en dicha carta, que el señor Garcés Gana carece de la debida imparcialidad para informar en su reclamación.

El señor Héctor Claro Salas se ha excusado de conocer en la reclamación de Cautín, por parentesco con el candidato reclamante señor Emilio Claro Cruz, y en su reemplazo ha sido designado como miembro de la Comisión el señor Ismael Edwards Matte.

DIPUTADOS RADICALES

A invitación del Comité Parlamentario Radical, los diputados de esta colectividad celebrarán una reunión mañana a las 11 A. M., en una de las salas de la Cámara de Diputados.

En esta reunión, se nos informa, se decidirá la actitud de los parlamentarios radicales en la calificación de las elecciones de Cauquenes y Cautín.

DIPUTADOS CONSERVADORES

El Comité Parlamentario Conservador, ha recomendado a los diputados del Partido, la asistencia a la sesión del Lunes próximo, en la cual debe entrar a discutirse las elecciones de Angol y Traiguén y de Cautín, y a votarse las de Cauquenes y de Chillán.

FUSION LIBERAL

Mañana, a las 2 P. M., deberá celebrarse la reunión de las Comisiones especiales de los Partidos Liberal Unionista y Liberal Democrático, para acordar los términos en que deberá llevarse a cabo la fusión de las dos colectividades políticas.

COMISION ESPECIAL DEL SENADO

En nuestra edición anterior dimos cuenta de la última sesión celebrada por la Comisión Especial designada por el Honorable Senado, para investigar la forma en que se liquidó el empréstito ferroviario, y agregamos, que esta Comisión celebrará mañana una nueva reunión, en la cual se redactará el informe que debe elevar a la H. Corporación, de acuerdo con el resultado de sus investigaciones.

Respecto al informe de la Comisión, se nos dice que se ha producido una disidencia pues habría discrepancia en las opiniones de algunos de los informantes, para apreciar diversos puntos de la investigación. De esta manera, se nos agrega, es probable que se presenten al Honorable Senado dos informes.

PARTIDO DEMOCRATA

CENTRO SAN EUGENIO Y MIRADOR.— Se ha citado a junta general para hoy Domingo 19, a las 10 A. M., a los miembros de este Centro. Se encarece la asistencia, porque se tratarán asuntos de muchas importancia, y además se resolverá sobre las renuncias de los secretarios.

Una manifestación de progreso urbano

EL "TEA-ROOM" INAUGURADO AYER EN LA CASA GATH Y CHAVES

En días pasados adelantamos al público de la capital una noticia que seguramente recibieron con agrado cuantos verdaderamente se interesan por el progreso de la ciudad, y desean verla dotada de todos esos establecimientos que exige la vida moderna en las grandes ciudades y cuyo desarrollo, a los ojos investigadores de los viajeros, viene a ser el más sugestivo exponente de su grado de civilización. Anunciábamos la próxima inauguración del "tea-room" con que la Casa Gath y Chaves ha ampliado el giro de sus actividades comerciales, instalándolo con arreglo a todas las exigencias del confort y la elegancia en el 4.o piso de su gran magazine de la calle Estado.

Este acto inaugural se ha verificado ayer, en una reunión a que la Casa Gath y Chaves invitó a un grupo de sus relaciones y a la prensa local; reunión que podríamos llamar demostrativa, por cuanto en ella los invitantes dieron la medida de los espléndidos servicios de su nueva instalación.

No menos de trescientas personas tomaron asiento en torno a las numerosas mesas diseminadas en el amplio salón de té, dispuesto con discreta elegancia e iluminado por la luz suave de las lámparas eléctricas distribuídas profusamente.

El golpe de vista que ofrecía la sala, adornada con lujo severo, satisfacía al gusto más exigente. En un extremo, sobre un estrado, un quinteto de cuerdas amenizaba la reunión ejecutando producciones clásicas y modernas escogidas, con criterio acertadísimo, del que dará una idea el programa musical de mañana, que anticipamos a nuestros lectores al final de esta información.

No obstante lo crecido de la concurrencia, el servicio se realizó en forma expedita, bajo la solícita dirección del personal superior de la casa.

Los concurrentes, después de regalarse con los helados, pasteles, chocolate, café, etc. que constituían el "menú" de las espléndidas onces que la Casa Gath y Chaves daba a conocer en esos momentos, recorrieron las instalaciones anexas al "tea-room", de que damos una impresión gráfica en las ilustraciones adjuntas.

En verdad, cada una de las reparticiones de la nueva sección de Gath y Chaves constituye una novedad para Santiago. Todo está montado en forma de responder a las más extremas exigencias. Los pasteles y pastas destinados al consumo en el "tea-room" son preparados en un taller especialmente instalado en el 4o piso, donde, quien lo desee, puede contemplar desde las operaciones de amasijo hasta el momento en que el horno devuelve los dulces listos para ser consumidos. Un amplio mostrador sirve a los camareros para recibir los pedidos que traen desde el salón y que les son satisfechos rápidamente, y con un orden y control perfectos. Hay un excelente salón de lectura para señoras y una sala de toilette, atendida por personas expertas, donde las damas podrán en cualquier momento acudir a constatar la impecabilidad de su tocado.

LA SALA DE TOILETTE PARA SEÑORAS

En suma, una visita al "tea-room" de Gath y Chaves deja en el ánimo la impresión de que al fin la capital cuenta con un centro de reunión elegante que en nada puede desmerecer de los más reputados establecimientos similares existentes en las grandes urbes europeas y norteamericanas, y que los extranjeros que nos visitaban y los chilenos que han vivido en el exterior solían echar de menos con toda razón.

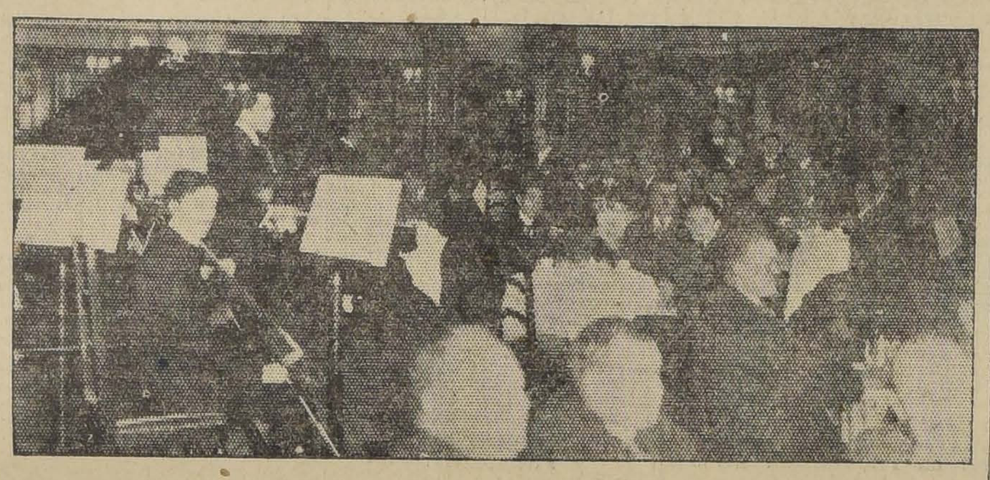

VISTA PARCIAL DEL SALON

TEATROS

Teatro Sanitago

"LOS SIUTICOS", DE MOOCK Y ARGAIN

Numerosa concurrencia asistió anoche al estreno de "Los Siúticos", comedia de Armando Moock, a la que ha puesto música Julio Argain Mateluna, con lo cual ha quedado convertida dicha obra en un gracioso sainete lírico que alcanzó los mejores aplausos del público.

El ambiente de "Los Siúticos" se presta para que un autor observador pueda sacar partido de costumbres y dichos característicos con los personajes que mueve, y Moock, que siempre ha dado pruebas de ser ante todo un autor que observa, hace descansar el fuerte de su sainete en las escenas pintorescas y típicas de una fiesta campestre y en mostrar la vida de una familia cursi, con niñas pretendidas por jóvenes "bien", con un padre que no descansa por mantener la casa y una madre que cree en las buenas intenciones de los que rondan a sus hijas.

Cuando se estrenó "Los Siúticos" como comedia, hacíamos la observación de que el segundo acto, con su argumento diluído por completo, y con la variedad de sus escenas, no quedaba bien encuadrado dentro de la índole de la obra. Hoy, que hemos visto "Los Siúticos" transformados, con música que mantiene el tono del libro, y con aquellas escenas del segundo acto, que se presentan precisamente para un sainete, debemos manifestar que la pieza ha ganado, cosa que el público demostró claramente aplaudiendo entusiastamente y llamando a escena a los autores al final de cada acto.

La música de Argain Mateluna está inspirada en aires populares, y es fácil al oído. Tiene números que son un verdadero éxito, como "La Refalosa", que fué obligada al bis por el público.

La compañía hizo una interpretación relativamente correcta. Se notaba poco ensayo en las escenas de conjunto. Se distinguieron Bührle, Elena Puelma, Báguena, la Planas, etc.

—En vista del éxito, hoy se hace "Los Siúticos" en vermouth y nocturna.

—En la matinée se hará "Gente de medio pelo", de Vigneaux Montt.

La Compañía de María Guerrero

Sabemos que se hacen las gestiones necesarias para hacer venir al Teatro Municipal, por un corto número de funciones, a la compañía de María Guerrero.

Actualmente, el conjunto de la Guerrero se encuentra en el Perú, y deberá pasar por Chile hacia la Argentina, en donde debe inaugurar el Teatro "Cervantes" en el próximo mes de Agosto.

Las gestiones que se hacen actualmente son para que la Guerrero adelante en algunos días su viaje, y esos días se detenga en Santiago para actuar en nuestro primer Coliseo.

Teatro Unión Central

En matinée se da "La señorita Tralalá", obra de corte cómico, en la cual Helene D'Algy hace una buena creación.

En la vermouth va "El último vals", la más moderna de las operetas del repertorio. Como se sabe, esta opereta es de Oscar Strauss.

En la noche se da "La duquesa del Bal Tabarin", creación de la D'Algy.

La Compañía Rama

Tanto los telegramas como particulares, hacían reanudación de la cordillera de Los Andes. Este autocarril [illegible] cebir expectativas [illegible] En primer lugar, se [illegible] próxima llegada de [illegible] dramas policiales [illegible] Enrique Rambal [illegible] Unión Central, [illegible] empresa Ansaldo, [illegible]

"La Reina del Cabaret"

Hay mucho interés por [illegible] nueva producción de [illegible] Telmo Vela y Juan [illegible] positores que han [illegible] breto del literato [illegible] opereta, titulada "La Reina del Cabaret".

El estreno de esta obra [illegible] rafeo ha sido un triunfo [illegible] autores y también para [illegible] ya que se trata de una [illegible] de un trabajo que [illegible] de se presente por [illegible] tores comprendió con [illegible] que significa el carácter [illegible] reta moderna.

Teatro de la Comedia

En la matinée se representó [illegible] última vez el drama de [illegible] Dumas (hijo), titulado [illegible] de las Camelias", obra [illegible] mera actriz señora [illegible] ta talentosamente secundada [illegible] habilidad por Catalá, [illegible] señora Díez.

Para la vermouth se [illegible] comedia dramática de [illegible] rra "La Pasión", [illegible] anoche con éxito.

La función nocturna se [illegible] la espiritual comedia [illegible] cida del francés con [illegible] to, y que lleva el título de [illegible] Merecen señalarse como [illegible] tes las interpretaciones [illegible] roles hacen Manuel Salvat, [illegible] ción Olons, Catalá, Carrera [illegible] rrebeña, estimable elemento [illegible] timo que se ha incorporado [illegible] temente a la Compañía [illegible] día.

Interesantes novedades teatrales

La reaparición del director [illegible] mer actor de la Compañía [illegible] tro de La Comedia, don [illegible] vat, ha tratado una agradable [illegible] vidad a los programas de [illegible] tro.

Entre estas últimas, [illegible] la comedia de Linares Rivas [illegible] espuma del champagne", [illegible] representada en Chile, que [illegible] arrolla en un ambiente [illegible] bre.

La Empresa ha creído de [illegible] ber advertir que la comedia [illegible] pla para ser vista por [illegible]

Dentro de algunos días [illegible] pañía Salvat estrenará la [illegible] gran espectáculo "El río de [illegible] producción graciosísima que [illegible] ra en fastuosidad y es [illegible] ción a la "Ceniciencia".

El beneficio de Hector II mañana en el Teatro Brasil

Además del barítono Manuel [illegible] ñez, de la tonadillera Rosita [illegible] nada, de los malabaristas [illegible] radoff" y del rato de [illegible] por el beneficiado, en la [illegible] mañana en nocturna es [illegible] tomarán parte el negro [illegible] ming y el aplaudido [illegible] Arturo Bührle.

El zapateador Harry Fleming

Este bailarín negro se [illegible] rá en las tres funciones de [illegible] el Teatro Brasil, como complemento del espectáculo cinematográfico.

Cuadro Artístico de los Cariola

Hoy, a las 9 P. M., se [illegible] efecto en el salón-teatro del [illegible]

El problema del alcoholismo

UN COMENTARIO A LOS ACUERDOS DE LA ASAMBLEA DE VITICULTORES

II

Al mirar este problema con espíritu egoista, es solución naturalmente, invadir con vinos y alcoholes a los países vecinos, con fuertes primas del Estado a los vinicultores que saquen del país sus productos.

Pero debemos pensar en que cada país tomará también su defensiva contra el vicio y gravarán con tarifas aduaneras prohibitivas y en el último de los casos, prohibirán las importaciones de vinos y alcoholes.

Con todo, somos partidarios decididos del fomento de la exportación de vinos y el Estado debe favorecerla con fuertes primas **que se paguen,** y no sean sólo promesas como lo hace constar la Asamblea de Viticultores. Y así, el país que se sienta amenazado, que se defienda.

Y llegamos a la tercera y última conclusión que dice: "3.— Sobre la base del mantenimiento de la actual ley N.o 3087, y de que no se limitará en forma alguna la libre circulación de las bebidas fermentadas, aceptar el estudio de algunas fórmulas que impongan a la viticultura nacional la obligación de contribuir con mayores sumas que al presente, al sostenimiento de los servicios públicos. En esta época de aflictiva situación para el Fisco, los viticultores no rehuyen su parte de sacrificios para saldar el presupuesto de la Nación; pero exigen que se respete la gran industria que han logrado formar a costa de cuantiosos y prolongados esfuerzos. Así, declaran que la forma menos perjudicial de pagar un nuevo tributo sería que él se fijara "por hectárea" de viña, en vez de "por litro cosechado", que implicaría mil trabas y dificultades al pequeño cultivador. Declaran también que, si se quiere limitar el cultivo de la vid, y para ello se propone el arranque de las viñas, este arranque sólo podría aceptarse mediante un árbitro legal que llegara a producirlo "voluntariamente" y no "forzadamente". Creen que en una forma u otra, esto ocasionaría una gran pérdida a la riqueza nacional y sólo la aceptan como dato práctico que se aportaría a la solución del problema del alcoholismo en el país, y sólo bajo este concepto, en la seguridad de que pronto se vería que el verdadero origen del mal está en el consumo de licores falsificados y en la deficiente educación del pueblo, que tiene el hábito de "excederse en todo".

Esta conclusión falla desde su base. Más de tres millones de habitantes, están empeñados en solucionar alguna vez el problema del alcoholismo, llegando a la dictación de una ley que nos conduzca a ese fin.

Todo lo que hasta aquí se ha hecho, inclusive naturalmente la ley vigente sobre esta materia, ha fracasado ruidosamente.

En vez de irnos al fondo del problema nos hemos andado siempre por las ramas.

Hemos atacado malamente la cantina, respetando la producción sin tasa ni medida que forzosamente busca su salida o su consumo en la misma cantina combatida.

Hemos sido ilógicos desde todo punto de vista.

CARLOS ALBERTO MARTINEZ.

CAMARA DE DIPUTADOS

Se aprueban ayer los poderes definitivos de los señores Luis Ambrosio Concha y Carlos de Castro, como diputados por Curepto y Lontué; del señor Pradenas Muñoz como diputado por Lautaro; de los señores Cornelio Saavedra y Miguel A. Padilla, como diputados por Collipulli y Mariluán; y de los señores Montecinos y Correa Bravo, como diputados por Osorno.

Queda cerrado el debate sobre las elecciones de Cauquenes, Constitución y Chanco, acordándose la votación para el Lunes a las 5 de la tarde.

Elecciones de Cauquenes, Constitución y Chanco

El señor RUIZ (Presidente).— Continúa la discusión de las elecciones de Constitución y Chanco.

El señor RODRIGUEZ (don Aníbal).— Termina su defensa insistiendo en que el caso de Cauquenes no es el contemplado en la ley para la repetición de la elección y declarando que, según sus noticias, la mesa de Coronel del Maule cuya repetición se pide, no funcionó por acuerdo del propio señor Arellano con amigos políticos de allá. Y lamenta no poder confirmar esta afirmación por no haber llegado hasta hoy los datos que pidió telegráficamente al señor Juez de Cauquenes.

El señor RAMIREZ (don Tomás).—Conviene en que, asilándose en la disposición de la ley electoral de que no debe mandarse repetir una elección que no influya en el resultado definitivo, no debería repetirse esta elección; pero siempre que los resultados obtenidos hubiesen sido iguales para los tres candidatos, señores Herquiñigo, Rodríguez y Arellano. Pero la Cámara sabe que el resultado fué distinto y que el señor Arellano sacó una cuota menor de votos que los otros candidatos.

Habiendo, pues, cabida a la repetición de la elección, dentro de la ley, puede asegurar que, dentro de los antecedentes, dada la circunstancia de que el señor Rodríguez no ha traído ningún documento probatorio de sus afirmaciones y sólo cartas de otras personas y testimonios vagos, la Cámara no tiene otra salida fundada que mandar repetir la elección.

—Usó de la palabra también el señor Rodríguez Mac-Iver, y nuevamente el señor Ramírez don Tomás.

—Quedó cerrado el debate y la votación para el Lunes a las 5 de la tarde.

Elecciones de Chillán

Se acordó postergar las elecciones de Chillán en vista de una declaración del señor Claro Lastarria en el sentido de que aún no se había recibido el fallo del Tribunal de Honor a que fueron sometidas estas elecciones.

Elecciones de Lautaro

—Se pusieron en discusión las elecciones de Lautaro.

—Se leyó el informe que propone la aprobación definitiva de los poderes del señor Pradenas Muñoz como diputado por Lautaro.

El señor PRADENAS.— Según entiende, la parte reclamante se ha desistido de su reclamación; pero para que la Cámara no quede bajo la impresión de las acusaciones que allí se contienen, pide que se lea un informe del General Ramírez sobre el particular.

—Después de algún debate, se acordó ahorrar la lectura de este informe, acordándose su publicación.

El señor CARDENAS.— Desde que el reclamante se ha desistido de esta reclamación, cree que bien se podría, por unanimidad, votar ahora mismo el proyecto de acuerdo.

Así se acordó.

—Se puso en votación el proyecto de acuerdo de la Comisión que aprueba definitivamente los poderes del señor Pradenas y fué aprobado por unanimidad.

Elecciones de Angol y Cautín

—No habiendo informes respecto de las elecciones de Angol y Cautín, se acordó postergarlas.

Elecciones de Collipulli y Mariluán

—Se pusieron en discusión las elecciones de Collipulli y Mariluán.

—Se leyó el informe que propone un proyecto de acuerdo para rechazar la reclamación y aprobar definitivamente los poderes de los señores Cornelio Saavedra y Miguel Angel Padilla.

—Sin debate se acordó aprobar el proyecto de acuerdo propuesto en el informe.

Elecciones de Osorno

—Se pusieron en discusión las elecciones de Osorno y sin debate se aprobó un proyecto de acuerdo que rechaza la reclamación y aprueba definitivamente los poderes de los señores Montecinos y Correa Bravo.

—Por no haber otro informe que tratar se suspendió la sesión hasta las 5 de la tarde.

SEGUNDA HORA

Votaciones de las elecciones de Curepto y Lontué

—Reabierta la sesión, se procedió a la votación de las elecciones de Curepto y Lontué.

—Por 42 votos contra 36 se aprobó el artículo 1.o de la Comisión que da 240 votos al señor Ambrosio Concha, en la mesa de Quivolgo, agregándole los votos que aparecieron en el paquete de votos abierto.

—Por la misma votación se aprobó el artículo 2.o que desecha la reclamación de nulidad de la mesa de Chauquinque.

—Por 43 votos contra 27, absteniéndose de votar 12 señores diputados, se aprobaron definitivamente los poderes del señor Ambrosio Concha.

—Por unanimidad se acordó aprobar la disposición que ordena sortear entre el señor Opazo y el señor De Castro a quien corresponderá seguir ejerciendo las funciones legislativas.

—Se procedió al sorteo y resultó favorecido el señor De Castro.

—Se levantó la sesión a las 7.10

LANGOSTAS BARATAS

Para Santiago y provincias a dueños de restaurants, hoteles y particulares, desde el Domingo próximo.

Pedidos a

FRANCISCO ARANDA

Mercado Central

Jarabe de

Rábano Yodado

Puro o con Hipofosfito.
Exija nuestra marca:

Laboratorio Chile

SANTIAGO J-21

CONVULSIVA

PRESERVE Y CURE Ud. a sus chicos, de estas tos, dándoles el "SIROPSOL MONDIERE". Venta en

"Botica Francia"

ESTADO 154

Frente a San Agustín

JABON DE Castilla Boricado

Exija nuestra marca.

Laboratorio Chile

Av. Ecuador 3575, Santiago J-21

CUERPO MALO

Con desgano o decaimiento, dolor de cabeza u otras partes del cuerpo, producido por

INFLUENZA,

bebida, trasnochadas, constipado o resfrío, exceso de trabajo mental, mareo u otras causas, se mejoran inmediatamente tomando una legítima Cápsula de Vial que se vende en todas las boticas surtidas y serias de Chile, que usted las reconocerá en que no procurarán reemplazar por una preparación distinta lo que usted pide.

SASTRERIA S. PARRA y Cía.

979-AGUSTINAS-979

Ponemos a disposición de nuestra clientela, nuestra Sastrería de Lujo, con una verdadera realización de Ternos, Abrigos Raglán y forma entallada de gran moda, con casimires importados de primera calidad, al precio de

$ 150 TERNOS Y ABRIGOS

S. PARRA Y CIA.

979 — Agustinas — 979. Entre Ahumada y Estado

RAYADOS

de todas clases, libros en blanco, planillas, etc., ejecuto por pequeñas y grandes partidas. Imprenta Siglo XX. Santo Domingo 684.

Joyería Godart

Acaba de llegar gran surtido de objetos para Regalos.

ESTADO 257

REALIZAMOS

por fin de la temporada de invierno.

PAÑOS ingleses para sobretodos, muy buena calidad, valían 35 pesos a $ 21.50 el metro

CASIMIRES INGLESES buena calidad de lana, ancho 1.50, valían 30 pesos, a ... $ 19.80 el metro

CASIMIRES INGLESES calidad extra superfina, fantasías de gran moda, ancho 1.55, valían 45 pesos, a ... $ 29.50 el metro

Bandera 702, esquina Rosas, Edificio 4 pisos

TRUEBA, VILLA y Cía.

Imprenta y Litografía "CASA AMARILLA"

Trabajos bien hechos y rápidos
Precios económicos. Pidan presupuestos a

SAN DIEGO 236

Maravilloso Restaurador del Cabello

contra Canas, Caspa, Seborrea, Calvicie, Cabellos muertos, tiesos y gruesos

Todo desaparece usando El Maravilloso Restaurador de los Cabellos, aceite aromático vegetal "GOTAS DIVINAS". La única que no daña la salud. No es instantáneo, no tiñe, sino que restaura los cabellos blancos a su exacto color natural primitivo. En todas las Droguerías y Boticas.

EL GRAN GALEOTO POR ALMA RUBENS

Próximo estreno de la Super Producción Artcraft basada en la famosa como la inmortal obra del insigne literato español don José Echegaray. Exclusividad de The South Pacific Paramount Company

SPLENDID - HOY

DIRECCION: MAX GLUCKSMANN

MATINEE, A LAS 3. 15: EL REY KANDOMBE Tercera función de LA DUEÑA DEL MUNDO EN GARANTIA Por Wallace Reid.

ESPECIAL de gran moda, a las 6.30; y NOCTURNA, a las 9.30 P. M. — Sublime estreno GOLDWYN: El graciosimo idilio de amor, lujo:

El Millonario Bohemio

Por el gentil y simpático TOM MOORE y la lindísima DORIS PAWN.

ALAMEDA :-: En Especial

La suprema creación de la BERTINI en

EL CREDO DEL AMOR

En Nocturna: "AURORA DE AMOR"

GARDEN :-: Especial y noche

Francisca Bertini en

EL CREDO DEL AMOR

Matinée :-: ALAMEDA Y GARDEN

3ra. Función de la eminente serial:

El León de la Sierra

y divertidas comedias MACK SENNETT

IRIS

CASTRO 130

HOY Especial a las 6.15 Nocturna a las 9.30

PLATEAS NUMERADAS. — EN VENTA DESDE LAS 10 A. M.

EL PENSADOR

La mejor obra francesa de la marca Gaumont-París que ha llegado a Chile, por el famoso ANDRE NOX y la hermosa y elegante Mlle. MADYS

Colosal Matinée a las 2.45 en punto

Grandioso programa.
1.o—FIN de JUAN CENTELLAS
2.o—La cómica Mack Sennet EL DR. CUCARACHA por la Chaplina Fazenda.
3.o—HEREDERO DE SU TIO, cómica Mack Sennet por el Cara de Pastel y la Fazenda.

lo 2, la función a beneficio del conocido actor obrero señor Luis Cárdenas, que este conjunto artístico de aficionados ha venido preparando.

Se pondrán en escena las chistosas comedias "Walkyria" y "Caballo y Caballero!"; además tomarán parte con números de variedades la artista señora Elvira de Muñoz, Luciano López, Polo Jorquera, Maruja López, Petit Manolín y los aplaudidos actores de la Compañía Báguena-Bührle, señores Luis Muñoz y Alejandro Campos.

TEATRO MIRAFLORES. — Hoy, como de costumbre, se llevarán a efecto en este teatro dos funciones: una matinée especial para niños a las 3 P. M., en la cual se darán tres comedias Mack Sennett, en las cuales figuran el Carecallo, Cara de Pastel, Bigotes de Columpio, la Mujer Hércules y la bella Prevost, y especial, a las 6.30, en que se pasará la hermosa comedia de lujo titulada "Abismo conyugal", por Franck Mayo y la encantadora Belle Josthone.

MUSICA

Concierto Arrau

Ayer por la tarde, conforme a lo anunciado, se efectuó en el Teatro Municipal un nuevo recital del aplaudido pianista Claudio Arrau.

Un público numeroso se congregó esta vez para aplaudir al artista quien se presentó con un nuevo y hermoso programa.

Cada vez que se ha tratado de Claudio Arrau, no hemos tenido para él sino palabras que dijeron el más incondicional aplauso para la labor del virtuoso y del artista. No sería del caso ahora insistir en todo esto, tanto más cuanto que la personalidad de Claudio Arrau goza de una reputación ya bien cimentada y definida dentro de nuestro público. Pero si hemos aplaudido los éxitos de Claudio Arrau y si hemos reconocido lo pródiga que para él ha sido la naturaleza dotándolo de facultades realmente extraordinarias, también hemos querido aprobar, tácitamente, el esfuerzo que con toda seguridad se ha gastado para alcanzar tan bella realidad, esfuerzo que debió, emplearse, en buena dosis, estudiando y penetrándose de lo que ya estaba hecho, antes que si fuera todavía un artista como ahora. Y por ésto nos ha causado sorpresa leer una "interview", que del virtuoso se publica en un semanario de ayer. En ella Claudio Arrau empieza por aceptar que se diga de él "que se burlaba de los pianistas de su tierra cuando tenía 4 años". Nosotros conocimos a Claudio Arrau cuando tenía algo así como esa edad y, recordamos habernos entusiasmado, más bien, por la admiración que él parecía demostrar por todo con lo que con su arte se relacionaba, que por el desprecio que, para con algo o para con alguien, hubiera podido manifestar. Además, si tal desprecio resulta chocante en la actualidad, especialmente tratándose de sus compatriotas, entonces, cuando, era todavía una niño, habría sido mucho más represensible todavía.

El mismo público que aplaude hoy a Claudio Arrau rindió tributo, hace muy poco tiempo, a otros grandes pianistas, también chilenos y de los cuales nos enorgullecemos tanto como nos enorgullecemos con él.

Además, dice Claudio Arrau, en la misma "interview", que "estima que cuando se ha llegado a dominar la técnica, no hace falta el estudio de la música misma". No sabemos qué alcance habrá podido darse a la expresión "música misma", pero la verdad es que estas palabras sobre ser desalentadoras para los que luchan en buena lid, con su talento, resultan en abierta contradicción con lo que han dicho los más sabios maestros del teclado, esto es, que mientras más se sabe, más grande parece nuestra ignorancia y que, por consiguiente, la sabiduría es en realidad infinita. Nosotros hemos conocido en la intimidad algunos de los pianistas famosos que no han visita, hombres ya maduros y no niños como Claudio Arrau, y hemos tenido oportunidad de verlos de cerca en su lucha constante con las dificultades del teclado; los hemos visto estudiar a la sombra de sus inteligencias privilegiadas y después hemos visto también enloquecer al público, de entusiasmo, con lo que, si bien es don divino de sus talentos, también ha sido obra de sus esfuerzos.

Por esto decíamos que la "interview" de Claudio Arrau nos ha causado sorpresa. Queremos pensar, sin embargo, que las palabras hayan traicionado al precoz virtuoso, que él, en realidad, no haya expresado bien sus pensamientos, cosa muy explicable y muy disculpable en consideración a los pocos años que lleva vividos.

L. V. Z.

CONCIERTO

Se ha fijado para los primeros días de Julio el concierto que, a la sociedad de Santiago, y a los cultores del arte musical dedican los artistas señores Jorge Quinteros y Manuel Núñez.

La actuación de ambos es sobradamente conocida en nuestros diferentes círculos sociales y artísticos, por la forma descollante con que ambos han figurado, tanto en la temporada lírica oficial, como en los más grandes conciertos que desde el año pasado ha habido entre nosotros.

CINES

LOS ESTRENOS DEL SPLENDID DE LA PROXIMA SEMANA.— A continuación damos la lista de los estrenos que ofrecerá el Splendid en la próxima semana:

Lunes: Gamount-Pax, reprisará por última vez la gran obra de arte francés: "El pensador", argumento inspirado en la escultura de Rodin, interpretada por los artistas de la Comedia Francesa, M. André Nox y Mlle. Madys.

Martes: Estreno del sexto campeonato bufo Paramount-Mack Sennett, formado por las cómicas de gran hilaridad "El Veloz de St. John" y "Todo por una piel", por los celebrados artistas del elenco cómico Paramount-Mack-Sennet.

Miércoles: Estreno de la 5.a función del serial alemán: "La dueña del mundo", por la encantadora Mía May, función titulada: "Oír la ciudad fabulosa".

Jueves: Estreno del cuarto programa cómico Gluskmann, la comedia "Christie", por las esculturas Chicas Atléticas, titulada: "Faldas y pantalones", y estreno en Chile de un nuevo ejemplar de "Chaplín Vigilante".

Viernes: Estreno Artcraft: "Un romance en el bosque", poético idilio de amor, interpretado magistralmente por la encantadora Mary Pickford.

Sábado: Estreno de la gran producción de cine clásico de la Casa Metro: "Más fuerte que la muerte", intenso drama pasional, obra desarrollada sobre escenas de la vida de los ingleses en la India, y en la que hace su creación artística suprema, la más grande actriz dramática del mundo, Alla Nazimova.

Domingo: Estreno Goldwyn: "La verdad", idilio de amor por la encantadora Madge Kennedy.

WALLACE REID Y LA CUARTA FUNCION DE "LA DUEÑA DEL MUNDO", EN LA MATINEE DE HOY DEL SPLENDID.— Un programa de éxito seguro es el que ha sido formado por la Empresa del Splendid, para ser exhibido en la gran matinée de hoy.

Comenzará dicha función con la cuarta función del serial alemán: "La dueña del mundo", titulada: "El Rey Kandombe", obra desarrollada en el Africa Central.

A continuación irá el heróico drama guerrero, obra de aventuras y de hazañas, titulado: "En garantía". El principal rol lo desempeña, en ella, el gentil y simpático Wallace Reid.

PROGRAMAS DE THE SOUTH PACIFIC PARAMOUNT COMPANY: "EL GRAN GALEOTO" O "EL MUNDO Y SUS MUJERES".—Breve bosquejo sobre la adaptación cinematográfica de la obra de don José Echegaray.—"La novia era joven. Su sangre andaluza, bullía en ansias de vivir y de amar; el marido, muy rico, había ya pasado la primavera de los años. Un día llegó a este hogar el hijo de un amigo muerto, muchacho soñador y bueno. El mundo comenzó entonces su obra demoledora, empeñado en destruir con sus malévolos comentarios la felicidad de sus inocentes víctimas".

Esta es, más o menos, la trama de la obra de don José Echegaray, el gran dramaturgo hispano cuyas obras son siempre entusiastamente aplaudidas donde quiera que se exhiban.

De "El Gran Galeoto", ha hecho la casa Artcraft una magnífica adaptación cinematográfica que supera a las mejores expectativas.

El elenco que interpreta la obra está compuesto como sigue: Teodora: Alma Rubens; Don Julián: Montagu Love; Don Severo: Pedro de Córdoba; Don Alvarez: Charles Gerardá Ernesto: Gaston Glass; Doña Mercedes: Margarita Dale; Capitán Wickersham: Byron Russell; Un amigo de don Julián: Porter Barbier; Un amigo de don Alvarez: León Gendrón; Padre de Ernesto: James Savold; Madre de Ernesto: Ray Allen; Una criada: Allan Walker; Un testigo: Vicente Macchia; etc. "El Gran Galeoto" o "El mundo y sus mujeres", se estrenará entre nosotros a fines de mes.

CAMPEONATO BUFO MACK SENNET N.o 6.—Pasado mañana, Martes, estrena The South Pacific Paramount Company el "Campeonato Bufo Mack Sennet N.o 6", compuesto de las chistosas y originales comedias "El Veloz" y "Todo por una piel". Cada una de estas producciones festivas encierra una sátira contra los humanos aficionados a exagerar la realidad de las cosas.

"El Veloz" es una pitable creación de simpático compañero de Tripitas, Mr. St. John, y algunas chicas atléticas.

El estreno se hará en el Splendid.

HOY ESTRENA EL SPLENDID "EL MILLONARIO BOHEMIO" POR TOM MOORE Y DORIS PAWN.— Tanto en la especial como en la nocturna de hoy del Splendid, será estrenada la preciosa producción de la acreditada manufactura "Goldwyn", titulada: "El Millonario Bohemio", poético romance de amor, obra de lujo y arte, y del sentimentalismo más conmovedor, cuyo argumento cuenta la historia de un muchacho, que se va al campo, con su cuerpo semi-destruido por los excesos de la gran ciudad, pero en la soledad de valles y llanuras, encuentra algo que le destruye su corazón. Hace en esta obra su creación suprema el más simpático y distinguido de los actores del cine, el gran favorito del mundo femenino Tom Moore. Le secunda la encantadora y elegante Doris Pawn, que caracteriza con acierto envidiable y exquisito arte un rol sentimental.

MAÑANA "EL PENSADOR", LA GRAN OBRA DE ARTE, EN EL SPLENDID, POR ULTIMA VEZ.— En las funciones de mañana Lunes del Splendid, y a pedido de numerosas familias será exhibida por última vez en Santiago, la más hermosa obra de arte producida por la cinematografía francesa, la vista "Gaumont-Pax", inspirada en el famoso monumento de Rodin, titulada: "El Pensador".

EN LA PROXIMA SEMANA EL AVENIDA ESTRENA LA HERMOSA NOVELA CINEMATOGRAFICA: "LA ESPADA DE DAMOCLES", POR HELENA MACOWSKA Y GUIDO TRENTO.—No sacudirá los nervios de los espectadores con la crueldad de las obras guignolescas que tienen por misión desvirtuar la realidad para dar a la acción relieve pavoroso o trágico; pero cumplirá su misión dando al público la emoción, el calor de la vida, el perfume del romance, el alma de la leyenda que si tiene mucho de trágica posee también la suficiente belleza para dar el encanto que debemos pedir al arte. En efecto esta novela que está maestramente interpretada por los grandes artistas: Helena Macowska y Guido Trento, tiene el relieve de las cosas vividas en aquellos planos en que la vida real se confunde con la novela por la multitud de circunstancias que obran confabuladas y que, arreglan o tuercen el rumbo de las cosas que a fin de cuentas no podemos prever.

LAS FUNCIONES DE HOY EN EL TEATRO DE LA AVENIDA, EN TODAS TRABAJA HENRY H.— Lucida de todo punto de vista será la jornada de hoy de esta sala: en la matinee pasa el 5.o programa cómico Mack Sennet o sea el 5.o campeonato bufo.

En la selecta se pasa la final de la serie "Juan Centella" y en especial y nocturna se presenta Wallace Reid en su más aventajada creación que ha obtenidd éxito clamoroso en donde se ha exhibido, se titula: "De garantía" y es una alta comedia liviana y de relieve social y lujo. En las cuatro funciones trabaja el notable ventrílocuo Henry H.

TEATRO SETIEMBRE.—En la matinee de hoy se exhibirá la segunda función de la serie de aventuras del estilo de "El conde de Montecristo", intitulada: "La dueña del mundo". Esta segunda función se titula: "La historia de Maud Gregaard". Además habrá una divertida comedia por Cacaseno.

En las funciones de tarde y noche se estrenará la película Paramount Especial "Los amores de Marcela", interpretada por un reparto de estrellas, encabezado por Dorothy Dalton, Juanita Hansen, Thurson Hall, Donald Mac Donald, etc. Esta obra tiene un tema muy interesante como que trata de los matrimonios desgraciados. Además tiene el mérito valioso para el mundo femenino de ser una de las cintas más lujosas de la temporada.

TEATRO BRASIL.—La matinee de hoy es ideal para el mundo infantil. Se exhibirá el lindo cuento "Melisanda", por Mary Pickford y una graciosa comedia por Cacaseno. Habrá zapateos y bailes cómicos por el negro yanqui Harry Fleming.

En las funciones de tarde y noche se estrenará "Los amores de Marcela", extraordinaria película Paramount de lujo por Dorothy Dalton, Juanita Hansen, Thurston Hall y Donald Mac Donald. Es una obra dedicada a los matrimonios mal avenidos y a los novios.

Setiembre y Brasil

HOY TARDE Y NOCHE

Estreno Paramount de Lujo:

Los Amores de Marcela

Regio drama social interpretado por la bellísima actriz

DOROTHY DALTON

secundada por la encantadora Juanita Hansen.

Tema: LA NOVELA DE LOS MATRIMONIOS DESGRACIADOS. Un consejo a los matrimonios y una advertencia a los solteros.

Dirección de Thos. H. Ince.

La vista más lujosa de la temporada, con escenas tomadas en casas de modas.

MATINEE DEL SETIEMBRE

Segunda función de la serie alemana,

La Dueña del Mundo

MATINEE DEL BRASIL

Melisanda

Cuento infantil por MARY PICKFORD.

FUERA DE PROGRAMA: en las tres funciones del BRASIL: BAILES por el aplaudido zapateador negro HARRY FLEMING

SANTIAGO.— Compañía Chilena Báguena-Bührle. — Matinée, "Gente de medio pelo". Vermouth y noche, "Los siúticos", letra de Armando Moock y música de Argain Mateluna.

SETIEMBRE. — Matinée: 2.a función de la serie alemana "La dueña del mundo". Tarde y noche: "Los amores de Marcela", drama Paramount por Dorothy Dalton.

BRASIL. — Matinée infantil: "Melisandra", por Mary Pickford, y bailes cómicos por el negro Fleming. Tarde y noche: "Los amores de Marcela", por Dorothy Dalton, y bailes por el negro Fleming.

SPLENDID. — Matinée, cuarta función de "La dueña del mundo", titulada: "El Rey Kandombe" y "En garantía", por Wallace Reid. Especial y nocturna, "El Millonario bohemio", por Tom Moore y Doris Pawn y actualidades "Gluckmann Journal N.o 3".

POLITEAMA. — Matinée, "El Rey Kandombe", cuarta función de "La dueña del mundo" y "Cortesano campesino", por Harold Lloyd. Especial y noche: "La melodía rota", por Eugenio O'Brien y Lucy Cotton.

ELECTRA.— Matinée "El Rey Kandombe", cuarta función de "La dueña del mundo". Especial y noche, "El libro de la vida", por Helena Chadwick.

DIECIOCHO.— Matinée "Melisandra", por Mary Pickford.

Además Mack Sennett.

Sección de moda, Wallace Reid en "De garantía", y Mack Sennett.

Nocturna, "Carmen", por Pola Negri.

EXCELSIOR.— Matinée: Primera función de "El león de la Sierra", y episodios 4, 5 y 6 de "Juan Centellas".

Vermouth, "Por el mundo del pecado", visión de arte por Clara Kimball Young.

Noche: "El terrible tripulante", por Jorge Walsh.

NOVEDADES. — Matinée, segunda función de la serial Universal "El león de la sierra".

Especial y noche, "La cifra púrpura", por Earle Williams.

IRIS (Castro 130). — Matinée fin de "Juan Centellas", y las cómicas Mack Sennett "Heredero de su tío" y "El Dr. Cucaracha".

Especial y noche: "El Pensador", por M. André Nox y Mlle. Madys.

En la especial localidades numeradas.

AMERICAN (A. Prat 98). — Matinée: "La daga que desaparece (final). Especial: "Su gran idea", por Shyrley Masson. Noche: "Fedora", por Paulina Frederick.

ODEON (A. Barroso 768). — Matinée: "La 4.a jornada de la "Dueña del mundo", "El rey Kandombe" y la 2.a de "La Joya fatal", por Perla White. Especial y noche: "Un consejo a las mujeres", Artcraft por Cecil B. de Mille.

En las tres funciones "Chaplín campeón de Patín".

ATENAS.— Matinée: final de "La daga que desaparece". Selecta: "El abismo conyugal", por Frank Mayo. Especial, 1.a de "El León de la Sierra", por Jack Perrin. Noche: "Por el mundo del pecado", por Clara Kimball Young.

ALAMEDA.— Matinée, tercera función de "El León de la Sierra". Especial: "El credo del amor". Noche: "Aurora de amor", por Silvia Breamer.

GARDEN. — Matinée: tercera función de "El León de la Sierra". Especial y noche: "El credo del amor", por la Bertini.

AVENIDA.— Matinée, 5.o programa cómico Mack Sennett y Henry II. Selecta, final de "Juan Centellas" y Henry II. Especial y noche, "De garantía" y Henry II.

PROGRAMAS DE HOY

COMEDIA.— Compañía Dramática Salvat-Olona.— Matinée, "La dama de las Camelias". Vermouth, "La Pasión", de Martínez Sierra. Noche: "El Rey", de Flers y Caillavet.

TEATRO SANTIAGO

Empresa Ernesto Bouquet. — Merced entre San Antonio y Plaza

Compañía Chilena de Comedias y Sainetes Báguena-Bührle

Hoy Domingo 19 de Junio de 1921: Matinée, a las 3.15:

GENTE DE MEDIO PELO

Vermouth, a las 6.15:

LOS SIUTICOS

Noche, a las 9.30:

LOS SIUTICOS

Martes: estreno de "Detrás de la carpa", de Nicolás Maturana.

TEATRO UNION CENTRAL

Empresa Ansaldo, Queirolo y Cía.

HOY DOMINGO 19 DE JUNIO:

Matinée, a las 3:

LA SEÑORITA TRALALÁ

Vermouth, a las 6 P. M.:

EL ULTIMO VALS

Noche, a las 9.30:

La Duquesa del Bal Tabarin

TEATRO LA COMEDIA

Huérfanos esq. Morandé. — Empresa Ernesto Bouquet

TEATRO CON CALEFACCION

Compañía Española de Comedias Salvat-Olona

Hoy — Domingo 19 de Junio — Hoy: Matinée, a las 3.15.— Platea $ 5. Por última vez:

LA DAMA DE LAS CAMELIAS

Vermouth, a las 6.15: Grandioso éxito:

LA PASION

Noche, a las 9.15: Suceso cómico:

EL REY

En la próxima semana, "Espuma de champagne" — "Río de oro".

TEATRO DE LA AVENIDA - HOY CUATRO FUNCIONES

Es un consejo de amigo, si usted ama la vida, la Patria y el progreso, debe asistir al Avenida, a las funciones de hoy, los programas son magníficos, gozará usted aún sin pan.

MATINEE A LAS 2.45

La risa a todo pasto. 5.o campeonato bufo Mack Sennet. El gas hilarante no hace reir tanto como el Turnio y compañeros mártires. HENRY II.

SELECTA A LAS 4.30

FINAL de la serie más interesante del año.

JUAN CENTELLAS

HENRY II y sus números parlantes enemigos de la tristeza.

ESPECIAL Y NOCHE HENRY II Y EL DELICADO ESTRENO

De Garantía

Delicada obra pasional de gracia y de lujo en la que se presenta el Apolo del mundo femenino.

WALLACE REID que domina por completo con su magnífica interpretación llena de delicadeza y de simpatía.

Usted debe convencerse con nosotros que el Avenida es el teatro que presenta los mejores programas de Santiago. Compare usted si lo desea con mala intención.

En el Avenida, se le espera hoy con el mejor espectáculo del día. No olvide que HENRY II le hará reir.

En esta semana el público debe hacerse el deber de presenciar estos programas

La Espada de Damocles

Cine novela de amor, leyenda, tragedia, belleza y lujo, por la linda HELENA MACOWSKA y GUIDO TRENTO, en dos épocas. Se estrena el MIERCOLES 22 en el "AVENIDA".

TODO UN HOMBRE

Intensa creación VITAGRAPH, por el gran actor HARRY MOREY y la hermosa BETTY BLITE. Esta obra encara un sensacional aspecto de la vida ante la legislación.

CASADOS POR EQUIVOCACION

El más divertido vodevil FOX, que hará reir al más triste, Esta obra está escrita e interpretada a prueba de frío, de negocios difíciles y de huelgas y otros tópicos. Intérpretes: ALBERT RAY y ELMOR FAIRE

PROGRAMAS EXCLUSIVOS DE LA COMPAÑIA ITALO - CHILENA

EXCELSIOR

Independencia frente a la Escuela de Medicina

Teléf. Ing. N.o 39, Palma

HOY

MATINEE, a las 2.30: Programa doble: 1.a función de

EL LEON de la SIERRA

Y 2.a función de

JUAN CENTELLAS

VERMOUTH, a las 6 (es muy larga). Tanda de gran moda. Clara Kimball en

Por el mundo del Pecado

Localidades numeradas.

NOCHE, 9.30.— Estreno FOX 1921. JORGE WALSH en

El Temible Tripulante

Sociedad Cinematográfica "ARAUCO FILM" LIMITADA

CAPITAL: $ 2,000,000 DIVIDIDO EN 80,000 ACCIONES DE $ 25 CADA UNA

Informes, Estatutos y Suscriciones de Acciones en nuestra oficina de 9 a 12 A. M. y de 2 a 6 P. M.

Las personas que deseen inscribirse en la Clase de Preparación Artística Cinematográfica que abrirá en breve esta Sociedad, pueden dirigirse a esta oficina para imponerse de las condiciones y cualidades necesarias.

Presidente, don Alberto Díaz Lira

Gerente, don Carlos Prats

Notario, don Luis Cousiño

Oficinas: Moneda 1011 -:- Casilla 798 -:- Santiago

INFORMACIONES DEL EXTERIOR

Servicios de nuestros corresponsales especiales, vías Eastern y All America Cables, Inc., de "The Associated Press", vía All America Cables Inc. y de la Agencia Havas

EL CONSEJO DE LA LIGA DE LAS NACIONES OCUPA TODA SU SESION DE AYER EN LA CUESTION DE DANZIG

AUSTRIA HA FIRMADO EL PROTOCOLO QUE CREA LA CORTE INTERNACIONAL PERMANENTE DE JUSTICIA

¡EL CORRESPONSAL DE "LA NACION" ENTREVISTA EN MANHASSET AL CAMPEON FRANCES CARPENTIER

EL CONSEJO PROVISIONAL CENTRO-AMERICANO CONVOCA A LA ASAMBLEA CONSTITUYENTE PARA EL 20 DE JULIO

EL CORRESPONSAL DE "LA NACION" INFORMA ACERCA DE LA SITUACION INTERNA DE BOLIVIA

El Gabinete noruego ha renunciado

La prensa austriaca anuncia el regreso de Carlos de Hapsburgo a Hungría para el 20 de Agosto

El explorador Amundsen llegó a Nome, en Alaska

GRAN BRETAÑA

EL CONFLICTO MINERO

LONDRES 18. — Los diarios dicen que la nación entera sostendrá a Mr. Lloyd George en su resistencia para vencer ante la obstinación ruinosa, y que no tomará en cuenta la decisión de los mineros. Es creencia general que numerosos mineros disidentes volverán al trabajo.

Los propietarios han declarado que las minas están reabiertas, bajo sus condiciones.

INICIATIVA TOMADA POR EL COMITE DIRECTIVO DE LOS MINEROS

LONDRES, 18. — El Comité Directivo de los Mineros decidió invitar a todas las organizaciones obreras que tengan disputas con los patrones por cuesiones de salarios, a reunirse próximamene con el Comité, a fin de entablar una acción nacional para satisfacer las reivindicaciones comunes.

Mr. Hodges declaró que esto implicaba la huelga general, si las otras organizaciones estaban de acuerdo.

FRANCIA

LA CONFERENCIA DE LA MAÑANA

ENTRE LORD CURZON Y M. BRIAND

PARIS 18. — Lord Curzon y M. Briand, asesorado de sus respectivos expertos, discutieron esta mañana las condiciones del Cercano Oriente y se cree que esperan llegar esta tarde a una solución del problema.

El Embajador italiano, señor Bonin Longare, ha sido invitado a concurrir a la sesión de la tarde.

Se cree que Lord Curzon expuso el punto de vista británico, según el cual el Gobierno de Angora extendería su autoridad a toda la Anatolia, concediéndose autonomía al Vilayeto de Esmirna; pero si los turcos se niegan a acceder a esta insinuación los aliados apoyarían financieramente a los griegos contra los turcos.

LA REUNION DE LA TARDE

DE LORD CURZON, BRIAND Y BONIN LONGARE

PARIS, 18. — No se ha anunciado decisión alguna después de la conferencia celebrada hoy en la tarde entre Lord Curzon, M. Briand y el Embajador italiano, señor Bonin Longare. La sesión continuará mañana por la mañana.

ESPAÑA

EL ALCALDE DE BARCELONA ES VICTIMA DE UN ATENTADO

BARCELONA 18. — El Alcalde señor Domingo, fué herido en la garganta y en las costillas, por los disparos de que le hicieron blanco cinco individuos jóvenes, los que huyeron después de perpetrado el atentado.

Los doctores reservan su diagnóstico acerca de la gravedad de las heridas.

POLONIA

EL TRATADO COMERCIAL POLACO-RUMANO

VARSOVIA, 18. — Las negociaciones para la conclusión del tratado comercial polaco-rumano, finalizaron con un acuerdo casi completo sobre las cuestiones territoriales. El empleó de los puertos rumanos por Polonia, no ha sido aún arreglado.

SUIZA

AUSTRIA RATIFICA EL PROTOCOLO

QUE CREA LA CORTE INTERNACIONAL PERMANENTE

GINEBRA 18. — Esta mañana Austria firmó el protocolo que crea la Corte Permanente e Internacional de Justicia, siendo ahora treinta y ocho los signatarios del protocolo, habiendo aceptado siete de ellos la cláusula de jurisdicción y arbitraje obligatorio.

LA SESION DE AYER

DEL CONSEJO DE LA LIGA DE LAS NACIONES

GINEBRA, 18. — El Consejo de la Liga de las Naciones, en su sesión de hoy, se ocupó principalmente de la cuestión de Danzig.

Nueve cuestiones, referentes a la administración y organización de Danzig fueron descutidas en la reunión, siendo la principal las apelaciones formuladas por los polacos contra las decisiones del Alto Comisario, inclusas las referentes a la manufacturera y comercio de armas y mantenimiento de las guardias polacas.

De los problemas importantes, el que viene después del indicado es el de las enmiendas del plan de restauración económica del Austria, que depende de la aquiescencia de los acreedores de Austria para suspender sus reclamaciones durante veinte años.

El Consejo espera resolver la cuestión de Danzig sometiendo a sus miembros, sin comentarios, los informes de las comisiones.

Además, el Consejo se ocupará del presupuesto del año 1922, que asciende más o menos a 23.700,000 francos oro, a sean dos y medio millones más que este año.

1.500,000 francos de dicho aumento corresponde a la suma que se estima necesaria para la Corte Internacional y Permanente de Justicia.

LA CUESTION DE DANZIG ES ESTUDIADA

EN EL CONSEJO DE LA LIGA DE LAS NACIONES

GINEBRA, 18. — La fabricación por una manufactura de armas de la ciudad libre de Danzig, de diez mil rifles destinados a México, ha causado honda sensación en la reunión del Consejo de la Liga de las Naciones.

M. Hannotaux, a nombre de Francia, expresó en severos términos, su sorpresa por el hecho de que la Municipalidad, bajo la protección de la Liga de las Naciones, fabricara material bélico.

El Presidente de Danzig, señor Sahms, expuso que el pedido había sido recibido en el mes de Octubre último, antes de que la constitución de la ciudad fuera adoptada, y manifestó que era difícil cambiar inmediatamente una manufactura de armas en fábricas de otros artículos.

El Consejo se dedicó al estudio de otros problemas referentes a Danzig, sin pronunciarse. El estudio ocupó toda la sesión de hoy.

AUSTRIA

EL REGRESO DE CARLOS DE HAPSBURGO A HUNGRIA

LOS DIARIOS LO ANUNCIAN PARA EL 20 DE AGOSTO

VIENA 18. — Los rumores que recientemente han circulado acerca del regreso a Hungría del ex-Emperador Carlos de Hapsburgo, han sido ahora publicados por la prensa, que indica el 20 de Agosto, como fecha de dicho regreso.

Según lo informa la "Tiroler Anzeiger" de Innsbrueck, el premier húngaro informó nuevamente a Suiza, últimamente, que Hungría, considera a Carlos como su legítimo gobernante, temporalmente ausente y que, después de esa comunicación, la situación del ex-monarca cambió completamente, tratándosele como a un huésped distinguido, con privilegios para recibir mensajes en clave y comunicarse con el Gobierno suizo por intermedio de un funcionario diplomático especial.

JAPON

LOS JAPONESES VUELVEN A OCUPARSE

DIFERENTES PUNTOS EN EL NORTE DE SIBERIA

TOKIO, 18.— Se anuncia oficialmente que la reocupación de Nikolaievsk y otros puntos del norte de Siberia ha sido llevada a cabo por las tropas japonesas.

NORUEGA

RENUNCIA DEL GABINETE

LONDRES, 18.— El corresponsal de "The Central News Agency", en Cristianía, informa que el Gabinete noruego ha renunciado.

EL CONSEJO DE LA LIGA DE LAS NACIONES

El programa que debe desarrollar en las actuales reuniones

Los principales problemas que amenazan la paz

GINEBRA 18. — Con la reunión celebrada hoy por el Consejo de la Liga de las Naciones, se inicia un nuevo período de sesiones que durará dos semanas.

Presidirá el delegado del Japón, vizconde Ishii.

En este nuevo período de sesiones el Consejo se ocupará de evitar las amenazas de la guerra, ocupándose de las cuestiones entre Albania, Grecia y Serbia: de la controversia entre Suecia y Finlandia, y del conflicto entre Polonia y Lituania.

Estas tres situaciones que se presentan son bastante delicadas, y todos los países interesados en ellas se apresuran a enviar delegaciones a Ginebra, con el convencimiento de que en las reuniones del Consejo, que representa la conferencia internacional más importante que se haya celebrado, desde que se efectuaron en París las negociaciones de paz, se habrán de resolver equitativamente aquellos problemas.

Aparte de Inglaterra, Francia, Italia, Japón, Bélgica, España, Brasil, China, forman parte del Consejo y concurrirán a sus sesiones, haciéndose representar por delegados, Grecia, Suecia, Finlandia, Polonia, Lituania, Danzig y el Sarre.

El señor Branting ha venido especialmente en representación de Suecia. La situación es de tal naturaleza, que se presenta la posibilidad de que se inicien inmediatamente las hostilidades en Albania, cuyo Gobierno acaba de enviar una nota a la Liga, declarándole el mantenimiento de la ocupación de su territorio por los griegos y serbios, lo que constituiría la más seria amenaza contra la paz para los tres países, peligro que podría extenderse a todos los Balkanes y, posiblemente, a Europa.

Albania ha movilizado sus tropas para evitar que los griegos ocupen aún más territorio, y con el mismo objeto, respecto de los serbios que están pretendiendo a Scutari.

Al mismo tiempo, bandas de comitajes de las tres naciones están recorriendo los territorios en disputa.

Los albaneses solicitan de la Liga fije inmediatamente los límites de Albania, tal como se hallaban en 1913, y que obligue a retirarse a los griegos y serbios, porque de lo contrario—dicen—se verían en la necesidad de pelear.

La segunda gravísima situación que se presenta, es la existente entre Polonia y Lituania, siendo la posesión de Vilna la causa fundamental del conflicto.

La lucha de un año para dar solución al incidente no ha dado resultados, siendo el último esfuerzo las negociaciones directas entre lituanios y polacos, bajo la presidencia de Hymans, en las conferencias de Bruselas. Ambas partes se negaron entonces a someterse, dejando aparentemente la guerra como única solución.

En la presente semana se harán esfuerzos en el Consejo Supremo para poner término a las dificultades.

La situación producida entre Suecia y Finlandia, a propósito de las islas Aalan, es también muy peligrosa, no obstante los esfuerzos hechos durante un año, en la Liga, para encontrarle solución.

La Comisión Internacional, de la cual es miembro Elkus, ha perfilado las conclusiones finales al respecto. Según ellas, Finlandia ejercería su soberanía en las islas citadas, pero quedaría obligada a proteger los derechos de la mayoría de los habitantes de Suecia, mediante leyes que harían cumplir por conducto de la Liga.

Estas conclusiones han levantado una enérgica y violenta protesta en Suecia, lo mismo que entre los suecos que habitan las islas. Numerosa población sueca reside en el territorio principal de Finlandia, situación que casi lanzó a la guerra a los dos países, y que este año se ha presentado más seria que nunca.

El Consejo confía en la buena voluntad del señor Branting, para alcanzar una solución pacífica.

La política del Presidente Harding respecto de la Liga de las Naciones, ignorada completamente, se hizo más visible hoy, cuando el Consejo se reunió con el fin de adoptar una resolución sobre los mandatos.

No se ha recibido la respuesta de los Estados Unidos a una nota que le envió la Liga en Marzo, invitándole a que enviara un representante que diera a conocer los puntos de vista de la Unión. No obstante, el hecho de la abstención de este país, preocupa vivamente al Consejo, el que, sin embargo, procederá con entera resolución.

El vizconde Ishii presidirá por primera vez el Consejo de la Liga, y el Japón está muy interesado en el mandato de la isla de Yap.

Ishii fué designado en la asamblea de la Liga celebrada en Diciembre, para que redactara el informe final acerca de los mandatos. Se hallaba en la mitad de la lectura del informe que presentó al Consejo de París, en Febrero, cuando el Secretario de Estado de la Unión, Mr. Colby, manifestó, en nombre de la última demostración de la política exterior de la Administración Wilson, que no sólo protestaba contra los mandatos de la isla Yap y de la Mesopotamia, sino que declaró también que los Estados Unidos no reconocerían ninguna decisión de los mandatarios, sin que fueran previamente consultados. Por tanto, la consideración del informe de Ishii, fué postergada hasta las sesiones que actualmente está celebrando el Consejo.

El Consejo de la Liga invitó al mismo tiempo a los Estados Unidos para que enviara delegados que dieran a conocer las miras y aspiraciones de la Unión, pero el Departamento de Estado no acusó recibo hasta ahora de la invitación de la Liga.

Sábese que mediante la presidencia y control de Ishii, el Consejo tomará sin demora una decisión acerca de los mandatos, especialmente porque ese cuerpo se ve obligado a proceder, debido a la crítica situación que se está creando en los territorios en que se ejercen mandatos.

A consecuencia de la tardanza en tomarse acuerdos definitivos al respecto, los inglèses en Mesopotamia y Palestina, como los franceses, se verían virtualmente obligados a mantener la dictadura militar, mientras se aprueban los fallos dados acerca de los mandatos.

Al mismo tiempo, los habitantes de esas regiones están amenazando con la revolución para dar término al régimen militar.—**Henry Wood.**

ESTADOS UNIDOS

EL DEPARTAMENTO DE ESTADO AUN NO RECIBE LA NOTA DEL SEÑOR DA CUNHA

WASHINGTON, 18. — El departamento de Estado aún no ha recibido la comunicación dirigida por el señor Da Cunha a Francia, Gran Bretaña y Japón encareciéndole solucionar las cuestiones pendientes con los Estados Unidos, a fin de despejar el camino para descubrir una solución al problema de los mandatos.

Sin embargo, los funcionarios de la administración declaran que en ella está la prueba evidente de que la Liga acepta la teoría de que los Estados Unidos deben tener plenos derechos en la cuestión, en su calidad de participantes en la guerra.

Son dos las controversias importantes existentes entre los Estados Unidos y las potencias mandatarias: la referente a la situación de los cables en la isla Yap y la situación petrolera en Mesopotamia.

EL PROXIMO MATCH DE CARPENTIER Y DEMPSEY

ESTA PRODUCIENDO TENSA EXPECTACION

NUEVA YORK, 18.— "United Press" da cuenta que se han cruzado fuertes apuestas acerca del resultado de rounds que tendrá la lucha entre Carpentier y Dempsey.

Una apuesta cruzada consiste en 50 mil dolares contra 2 mil respecto a Carpentier pondrá fuertes sumas a Dempsey. Cuatro de los principales corredores de Nueva York hicieron apuestas por valor de 200 mil dolares contra 35 mil acerca de que Dempsey ganará la pelea.

La pelea está despertando un interés enorme en todo el país y se espera que en Jersey City se congregue la concurrencia más grande que en los más se haya reunido en los Estados Unidos. Se han vendido ya localidades para presenciar el espectáculo por valor de más de un millón de dólares.

EL ENTRENAMIENTO DE DEMPSEY

HA ENTRADO A SU ETAPA FINAL

ATLANTIC CITY 18.— Los peritos declaran que Dempsey ha mejorado notablemente en la última semana.

En el entrenamiento, los ejercicios de boxing realizados hoy demostró que era extraordinariamente rápido y que está en condiciones de usar la izquierda igualmente como la derecha. Los peritos en box declaran que está en condiciones de descargar golpes terribles y mortíferos con que se puedan dar con la izquierda o con la derecha y que la primera es la más peligrosa que la segunda.

Dempsey boxeó algunos rounds rápidos para el final en las sesiones de ayer con algunos "sparrings partners" dejando fuera de combate a tres negros.

El campeón norteamericano está ahora entrando en la fase final de su entrenamiento y se espera que baje a 190 libras para cuando entre al ring.

CARPENTIER HA LLEGADO CASI A SU PESO

MANHASSET, 18.— Carpentier continúa entrenando en privado, impidiendo la presencia del público.

Se sabe que está efectuando trabajos livianos debido a que ya se encuentra casi en el peso necesario para la lucha.

ALASKA

AMUNDSEN LLEGA A NOME

NOME, 18.— El explorador Amundsen llegó a esta ciudad y se embarcará con destino a Noruega a bordo del primer vapor.

Su barco "Maude", que se halla frente al cabo Serge, en Siberia, perdió su hélice en el hielo y será remolcado a ésta, donde será reparado.

Después de haber examinado y probado todos los

Radiadores Eléctricos

que le puedan ofrecer, Ud. se convencerá que no hay ninguno que produzca más calor, sea más económico y de mejor fabricación que los que le ofrece el

DEPTO. ELECTRICO DE

Morrison & Co.

Ahumada 65, 77 - Santiago

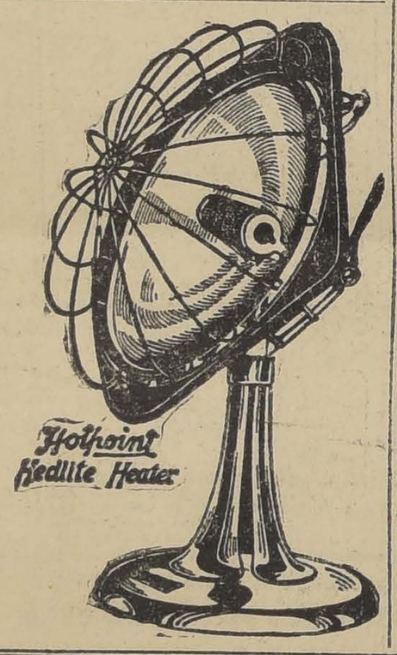

COLON

los mejores cigarrillos con tacabo hebra.

20 cts. PAQUETE

LOTERIA

En la 1.a página de "La Nación" va todos los días el aviso de

E. TURRI

PALACE HOTEL

Atendido por sus propios dueños

DELICIAS 2860 :-: TELEFONO 51, ESTACION

A 50 metros de Estación Alameda

Los ventajosos precios, el exquisito sabor de sus comidas, el confort inmejorable de su instalación, es lo que usted desea.

Pensión completa de 10 a 12 pesos por día. Piezas con espléndida vista Alameda desde 6 pesos. Magníficos cuartos de baño caliente y frío a toda hora.

HOY 19 DE JUNIO, MENU DE ALMUERZO

Plambre
Pallas rellenas
Carucha de ave
Congrio al jugo de limón
Cordero en sanfaina
Codornices al Sté
Beefsteack con papas fritas
Postre
Dulce de manzanas
Té o Café
CUBIERTO: $ 3.

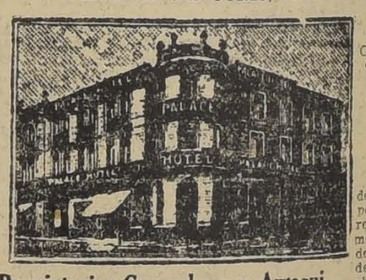

Las familias amantes de la seriedad y el respeto, son clientes de este regio establecimiento como es nuestro hotel, donde encuentran toda clase de comodidades y atenciones.

Propietarios Gurruchaga y Arregui

REUMATISMO

AMARGO INDIANO, Depurativo de la Sangre

Tratamiento seguro del REUMATISMO, Gota, Ciática, Tik doloroso de la cara, dolores de los huesos, Arterio Esclerosis, enfermedades venéreas, Hidropesía, orina escasa, Asma bronquial, Pleuritis y todas las enfermedades crónicas del pecho y del pulmón.
Exceso de gordura (obesidad), Coto, Escrófula, Infarto ganglionar, picazón del cutis.
Enfermedades hereditarias dependientes de impurezas de la sangre.

INDISPENSABLE PARA COMPLETAR EL TRATAMIENTO DE LA SIFILIS

El "AMARGO INDIANO" es preparación original del

Laboratorio del Sthenogen

Que es la mejor garantía de su eficacia.
Se vende en las Boticas surtidas.

NICOLAS GALASSO COLAVOLPE
CHACABUCO 64 :-: SANTIAGO

Calentadores para Cama

"WESTINGHOUSE"

La última palabra en este ramo de calefacción. Igual consumo a una ampolleta de 50 bujías "Westinghouse".

UNICOS IMPORTADORES:

IMPORTADORES ERRAZURIZ INGENIEROS — EXPORTADORES SIMPSON CONTRATISTAS & Co.

HUERFANOS 1112 - SANTIAGO

O DONDE SUS DISTRIBUIDORES:

RAAB, BELLET & Co. - ESTADO 236 - SANTIAGO

FONOLAS PATHE

EL FONOGRAFO QUE LE CONVIENE

Accionadas con aguja de ZAFIRO de duración eterna. Garantizamos 10 AÑOS el uso de una sola aguja

MARCA

Nuestra gran existencia la forman FONOLAS de la bien acreditada y reconocida marca PATHE, de aceptación universal por sus elegantes modelos y calidad

MODELOS

Ofrecemos el surtido más completo y variado en todos los modelos y estilos de moda, pudiendo satisfacer los gustos más exigentes y los bolsillos más económicos de nuestra clientela.

CREDITOS

En las condiciones más liberales y a largos plazos concedemos FONOLAS PATHE. La máquina parlante más perfeccionada del mundo.
Solicite Catálogos y Condiciones:
SIMON HERMANOS
BANDERA ESQUINA SANTO DOMINGO

PRECIOS

Nuestros precios son los más equitativos y convenientes, estando en condiciones de ofrecer siempre los mejores fonógrafos a la más bajas cotizaciones de plaza.

GARANTIA

Garantizamos que todas las FONOLAS que vendemos son íntegralmente perfeccionadas y ajustadas, y los modelos construídos esmeradamente con materiales franceses de primera calidad, de voces sonoras y de larga duración.

La América Latina ante la Liga de las Naciones

LO QUE SE DICE Y ESPERA ALREDEDOR DE LA MOCION QUE CAUSO EL RETIRO DE LA REPUBLICA ARGENTINA

COMO SE JUZGA LA ACTITUD DE CHILE

Perú y Bolivia de nuevo en acción para obtener una intervención en el asunto de Tacna y Arica

(Editorial de "Le Journal de Genéve")

GINEBRA, 18.—"Le Journal de Geneve", en un editorial titulado "La Liga de las Naciones y la América Latina", dice que Argentina debe estar encarando la absoluta necesidad de reingresar a la Liga, en vista de que es el portavoz de la América del Sur y de otros estados.

"Cierto es—dice el diario citado—que dos países aplaudieron su actitud. México y Alemania no le escatimaron sus felicitaciones, tejiéndole coronas poco pesadas de llevar. Alemania se mostró, eso sí, más reservada, trabajando con inteligencia en favor de la Liga, y limitándose a hacer suposiciones y deducciones, que aunque halagadoras para Argentina, no eran completamente favorables, en el fondo, para ella.

"Se presentó entonces esta situación: el Gobierno argentino aplaudido por dos naciones, que afirmaban cada una su parte, decidió el llamamiento del señor Pueyrredon. Y decimos bien al decir el Gobierno argentino, porque hay que hacer notar que la opinión pública estaba muy lejos de elogiar esa determinación, a excepción del Presidente Irigoyen, que sostuvo la actitud de su delegado, manifestándose adversos a ella todos los órganos de la prensa.

"El Gabinete esperaba el desarrollo de los acontecimientos, con la esperanza talvez de contar con Chile, pero este país no respondió.

"Chile, indudablemente, desea reformas, pero dentro del cuadro de la Sociedad. Quería, con el delegado checoeslovaco, que se autorizaran si no una sociedad, ententes regionales, y que los intereses inmediatos de orden más o menos geográficos, no fueran comprometidos por la obstrucción de factores lejanos, algunas veces ignorantes de las cuestiones pendientes.

"Pero Chile está convencido de que la reconstrucción del mundo no puede llevarse a cabo con eficacia sin el apoyo de todos, de que la paz no puede ser garantizada sin que cada uno de los miembros contribuya a ello, de que sólo una comunión de todas las voluntades purificará el ambiente.

"Los demás miembros de la Sociedad parecen tener una concepción diferente de estas cuestiones. ¿Acaso ello no se ha manifestado ya con la admisión de Austria y Bulgaria? ¿No se habían reiterado esos propósitos respecto de Albania, anteriormente? ¿Alemania misma no podría ser admitida mañana, si, como es de esperarlo, los esfuerzos del Canciller Wirth son coronados por el éxito y si las promesas de Rathenau, Ministro de Reconstrucción, son mantenidas?

"Sería más curioso todavía, ver a Argentina, en este caso, manteniéndose aislada. No parece que el proyecto Harding, pueda satisfacerla; aún en este caso se vería en una situación molesta, encontrándose en el seno de la América en un aislamiento que podría tener repercusiones peligrosas para su porvenir económico.

"Brasil, país que parece tener competencia y aún hegemonía y que ha orientado desde los primeros días la Sociedad de las Naciones, hacia una política ampliamente comprensiva respecto de la situación europea, adquiriría por esta razón considerable importancia.

"Por otra parte, desde el punto de vista de los mares, el someterse a las exigencias de los Estados Unidos, sin tener un contrapeso en la Liga, no la haría correr menos riesgo. Desde otro punto de vista, sería contrario a la tradición de independencia de la República Argentina contar con el apoyo que pudiera obtener de ese país.

El apoyo de México **sería insuficiente**, México, cuya prensa le elogiaba por **estar ligada comercialmente** con Alemania, no le ha hecho **un señalado servicio** que haya merecido una gratitud especial.

"El Paraguay y el **Uruguay, de acuerdo** en teoría con la proposición argentina, no han creído oportuno abandonar con estrépito la Liga, porque la moción argentina no hubiese sido aprobada inmediatamente, pes saben que la construcción de un vasto edificio necesita el acuerdo de los arquitectos.

"Por su parte, Perú y Bolivia no han vacilado en dirigirse a la Liga recomendándole el arreglo definitivo de sus diferencias con Chile aún cuando hayan fracasado en su primera tentativa.

"La cuestión que se plantea actualmente para la Argentina es saber si asistirá a la próxima Asamblea que se reunirá en en Ginebra en Setiembre. Indudablemente estaría en su propio interés el tomar parte en los debates para defender su misma proposición y sus mismas ideas porque sería paradojal proponer una obra y negarle su concurso, porque todos los pueblos no pueden prestárselo por ahora. La Sociedad de las Naciones es bastante fuerte para no guardarle rencor por el momento a causa del movimiento de mal humor que tuvo en la Asamblea anterior. Por el contrario, le tributaría una acogida más amistosa por cuanto ha temido verle cometer un error.

En definitiva, ¿no son acaso las pequeñas querellas las que hacen más intensas las grandes amistades? — Henry Wood?"

HONDURAS

DOS DECRETOS DEL CONSEJO PROVISIONAL CENTRO-AMERICANO

TEGUCIGALPA 18. — El Consejo provisional de la Unión Centro Americana formuló hoy dos decretos.

El primero nombra al guatemalteco señor Vicente Martínez, presidente del Consejo y al salvadoreño señor Francisco Martínez Suárez, secretario del mismo.

El segundo invita a la Asamblea Nacional Constituyente, a reunirse el 20 de Julio, con el objeto de preparar la Constitución Federal, que será firmada el 15 de Setiembre, Centenario de la Independencia centroamericana. Ese mismo decreto notifica también a las Repúblicas suramericanas, a España y a los firmantes del pacto, de la instalación del Consejo Federal.

Nicaragua ha sido nuevamente invitada a adherirse a la Unión.

BRASIL

INCIDENTE ARGENTINO-BRASILEÑO

POR EL REGISTRO DE UN VAPOR

RIO DE JANEIRO, 17. — El "Jornal do Comercio" publica una información en que se da cuenta que el vapor "Cáceres", del Lloyd brasileño, en viaje a Montevideo, fué abordado en aguas uruguayas por una torpedera argentina que le intimó detenerse, enviando a bordo fuerza armada y sometiendo los papeles a un registro.

El comandante del "Cáceres", Virgilio Amares, ha protestado enérgicamente de este hecho, llevando el suceso a conocimiento de las autoridades.

Fume usted
"BOSTON"
El mejor cigarrillo con tabaco Maryland.

AVISO

Desde el día 20 del corriente, la Compañía organizará un servicio nocturno de tranvías en la línea N.o 3, Ñuñoa.

El último carro de este servicio partirá de la garita Diez de Julio. Vic. Mackenna, a las 12.35 A. M., y llegará únicamente hasta Plaza Ñuñoa en ese viaje.

Con la debida autorización de la I. Municaplidad de Ñuñoa, se cobrará, durante el servicio nocturno, es decir, desde las 9 P. M. adelante, la siguiente tarifa:

Primera clase, $ 0.30 en cada Sección.

Segunda clase, $ 0.15, en cada Sección.

Desde la fecha indicada, el servicio de la referida línea N.o 3 se hará con tranvías con vestíbulos en ambas plataformas.

Santiago, 18 de Junio de 1921.

El Jefe del Departamento de Tranvías

DE NORTE AMERICA

(De nuestro corresponsal especial por cable)

Carpentier habla para "La Nación"

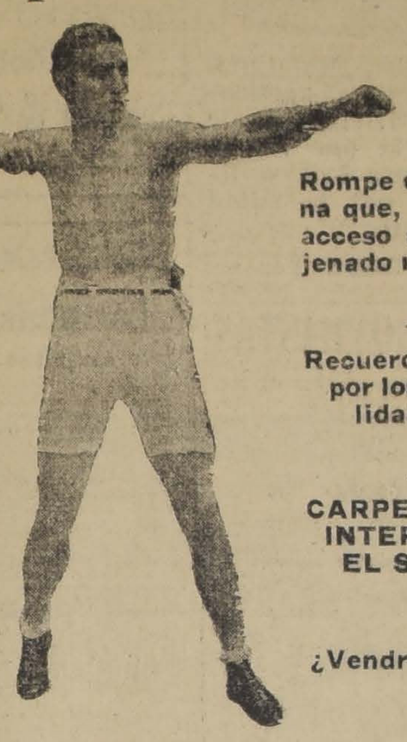

Rompe con esto una rigurosa consigna que, cerrando a su intimidad el acceso a los periodistas, le ha enajenado muchas voluntades en los Estados Unidos

Recuerda la afición de los chilenos por los deportes y las buenas cualidades de nuestro campeón Heriberto Rojas

CARPENTIER AGRADECE, POR INTERMEDIO DE "LA NACION", EL SALUDO DE LOS DEPORTISTAS CHILENOS

¿Vendrá el campeón latino a Sur-América?

NUEVA YORK, 18.—La aversión que Carpentier manifiesta por los periodistas y la negación absoluta para dejarse reportear, junto con el misterio que rodea su preparación, le ha hecho perder el cincuenta por ciento de los amigos con que contaba en este país, los cuales se han pasado, naturalmente, al campo de Dempsey.

En Estados Unidos es costumbre que los campeones se entrenen públicamente, pagándose por verlos; pero Carpentier se ha negado a seguir esta costumbre, escondiéndose en su casa de campo de Manhasset, poniendo alambres de púas alrededor del cerco y además haciendo construir un tablado para tapar los tabladillos en que trabaja, a fin de evitar la mirada de los curiosos.

La última vez que le ví fué al día siguiente de asistir a la aristocrática mansión de Frank Henderson, para presidir la fiesta de beneficencia a que asistieron numerosos millonarios de Long Island, lo que halagó manifiestamente su vanidad hasta el extremo de que ahora se niega a conceder audiencias, y es menos visible en realidad que el Presidente Harding o que un Rey de Europa.

Cuando después de activas gestiones, conseguí que me recibiera, fuí recibido por dos policiales que examinaron meticulosamente mis credenciales. Desde el portón se divisaba al campeón sentado en el pórtico de la casa que está en medio del jardín, charlando con Descamps y otros de su séquito. El preparador Wilson salió a mi encuentro y me manifestó en forma muy amable que no era posible ver en ese momento al campeón, porque estaba en descanso y que tenía órdenes estrictas de impedir toda visita en estas circunstancias. A pesar de todo, insistí y le pedí a Wilson que le llevara mi tarjeta con el recado de que deseaba saludarle a nombre de "La Nación" y de los sportmen chilenos; momentos más tarde volvía Wilson para decirme que me traía los agradecimientos de Carpentier, y que el campeón quedaba de recibirme dos horas más tarde en el gimnasio. Me resigné a esperar bajo un árbol, mientras tanto principiaron a llegar personajes conocidos, como Vincet, Astor, la millonaria y escultora Mrs. Harry Paine Whitney, artistas del cinema, boxeadores conocidos y otras personalidades, todas corriendo la misma suerte mía, pues el campeón se negó a recibir, sentándose en el pasto, al sol, para hacer hora con la misma impaciencia que deben haberse gastado los espectadores romanos que esperaban la aparición de los gladiadores en la arena.

A las tres apareció Carpentier envuelto en una bata, rodeado de su preparador, de boxeadores y cotejadores, siendo saludado con aplausos. En la puerta del galpón que sirve de gimnasio se apretaron los visitantes para verlo ejercitarse unos quince minutos en diversos ejercicios.

Mientras le ponían las vendas en las coyunturas y antes de colocarle los guantes, le fuí presentado, agradeciendo los saludos y declarándome en seguida que prefería evitar el reportaje.

Al preguntarle sobre sus planes futuros, sobre su tournée por la América del Sur, me dijo que se sentiría encantado de poder hacer este viaje; pero que no podía anticipar nada hasta después del 2 de Julio.

"Celebro, dijo, ver aquí a chilenos. Ustedes son grandes aficionados de los deportes, y he oído hablar favorablemente de Heriberto Rojas, de quien sé que posee buenas cualidades físicas; pero que, desgraciadamente, carece de escuela".

Mientras Carpentier hablaba, su ayudante le untaba la cara con vaselina, y dos minutos después estaba en el tabladillo cambiando golpes con Jeanette. No cabe duda de que Carpentier esconde su juego delante de las personas que puedan informar a Dempsey. Durante el boxeo permanece con la boca abierta, dejando el maxilar en el aire, lo cual podría ser muy funesto el día del match.

Parece que Carpentier ha oído los diceres de que su tronco y sus músculos son débiles e incapaces de soportar un fuerte castigo, y por esto deja caer los brazos, dejando que Jeannette pegue veinte o treinta golpes fuertes en la línea de la cintura con ambas manos. Después de cada golpe, Carpentier se sonreía, y al final atacó, pero al parecer débilmente.

El doctor Roller, que estaba cerca de mí, y que es un célebre aficionado de la lucha romana, dijo que Carpentier físicamente está bien, que es inteligente y que tiene mucha fuerza en sus puños; pero que evidentemente ante nosotros escondía su verdadera potencia.

Sin dar lugar a descanso, subieron al tabladillo consecutivamente dos otros boxeadores, pero Carpentier parecía siempre seguir su táctica de ocultar su juego, dejando descubiertos su cara y su estómago.

Al terminar el ensayo, se quitó la camiseta, dejando ver un gran número de peladuras hechas por los cordeles en los ensayos privados, lo que prueba que sus cotejos son serios y no como los que presencia el público.

Al despedirnos, Carpentier tuvo frases de la mayor amabilidad para "La Nación" y para los deportistas de Chile, a quienes me encargó transmitir un mensaje de agradecimiento y simpatía.

Los conatos revolucionarios en Bolivia

Causas del malestar general.—La opinión popular apoya al Presidente

(De nuestro corresponsal especial, por Cable)

LA PAZ, 18. — En cumplimiento a las instrucciones especiales de esa Dirección, me he dedicado a recoger informaciones acerca de la situación interna de Bolivia y del denunciado conato de revolución, siéndome posible exponerle lo siguiente al respecto:

Todos los periódicos de la oposición atacan violentamente al Gobierno del señor Saavedra, pero sus protestas no despiertan eco en la opinión popular, que permanece serena y fría ante dichos ataques y que, indudablemente, apoya la actitud del Presidente de la República.

Los conatos de revolución, descubiertos por la policía de esta capital, parecen obedecer a planes políticos determinados, pero no tienen fundamento ni seriedad y, por ahora, carecen de todo carácter de gravedad.

La Convención, en su última reunión, decidió, por 31 votos a favor contra 22 en contra, suspender temporalmente sus sesiones para reanudarlas en el próximo mes de Agosto, época en que los mismos actuales convencionales continuarán con el carácter de diputados y senadores.

Según impresiones que he podido recoger en diferentes fuentes de información, no cabe duda de que el malestar general que se advierte tiene su origen en la situación económica, que atraviesa un período bastante difícil, habiéndose agravado considerablemente en este último tiempo debido a la baja soportada por los precios de los metales, y que ha sido general en todos los mercados del mundo. Esta baja ha ocasionado una fuerte depresión en el comercio y una disminución muy notable en las entradas fiscales.

Diferentes políticos a quienes he entrevistado me han manifestado que si esta situación se prolonga, con el mismo grado de intensidad que la caracteriza actualmente, es indudable que el malestar y el descontento irán en aumento y, naturalmente, harán sentir su influencia en la política interna; pero, en realidad, no se ve la posibilidad de trastornos inmediatos.

Ante la difícil situación económica que tiene que afrontar y con el objeto de poder atender a los gastos administrativos, el Gobierno ha emitido diez millones de bolivianos en vales de la Aduana, los que han sido colocados en el Comercio y en los Bancos.

QUIEBRA DEL BANCO POPULAR

El síndico señor Fabres recibirá hoy la cartera del Banc

El público ha seguido con vivo interés las actuaciones que se han producido acerca de la quiebra del Banco Popular. Ayer, el síndico señor Horacio Fabres trabajó activamente en las primeras diligencias judiciales. Hoy se le hará entrega de la cartera del Banco, con el objeto de determinar las causas de la quiebra y la mejor manera de liquidar los compromisos pendientes de la institución.

INFORMACIONES DEL INTERIOR

TARAPACA

(De nuestro corresponsal por telégrafo)

IQUIQUE. — **Salitre exportado.**— El salitre exportado en la última semana para New York asciende a 293 quintales.

Situación de los obreros cesantes. —La situación de los obreros cesantes de la provincia, es sumamente angustiosa. Los alimentos se han concluído, lo mismo los víveres enviados por el Gobierno. El Intendente ha telegrafiado a Santiago pidiendo ayuda para estos obreros.

BASMA
TURKISH BLEND
CIGARETTES

VIRUELA
en todas sus formas, (sobre todo viruela negra, hemorrágica), es exterminada rápidamente, con tomas y lavados intestinales de **Nitro-Ozona de Lowe y Weissflog**, el gran Remedio Universal, que lleva ya, 35 años de constante éxito, como poderoso desinfectante y como infalible regularizador de la circulación sanguínea.
Igualmente, cura toda clase de fiebres, enfermedades infecciosas, aún en su carácter más grave y difícil de curar como cáncer, sarcoma, gangrena, sífilis, tuberculosis pulmonar y ósea, etc., etc.
Catecismo Nitro-Ozona, (folleto explicativo), remítelo gratis a quien lo pida.
LUIS LOWE
Correo: Casilla 832. Oficinas: Claras 149. Teléfono Inglés 1830 — Santiago, Chile
Droguería Drube y boticas principales.

$ 23.000 VENDO CASA
nueva, en calle Arturo Prat, 7 piezas, 2 patios, luz eléctrica, alcantarillado, facilidades de pago; sólo 8.000 al contado.
Tratar: PRAT 1570 J-20

Joyería Godart
Realización de relojes y joyas finas
Estado 257

Liquidación Completa
DE TODOS
Nuestros Géneros
PARA
Abrigos de Señoras
Y
Sobretodos de Caballeros
Casa Delporte
Bandera esq. Rosas
Entrada principal por ROSAS entre Puente y Bandera

SOBRETODOS
en paños ingleses gruesos, de lana de muy buena calidad.
PARA NIÑOS, desde 35 pesos.
PARA HOMBRES, desde 100 pesos.
EXCEPCIONAL
Raglan de Gabardina, calidad extra-fina a 150 pesos.
TERNOS PARA NIÑOS casimir buena calidad, desde $ 18.50.
Pantalones para hombres, desde $ 19.50.
La Casa Real
San Pablo 912

HOTEL BRISTOL
Mapocho 1114, frente a la Estación Mapocho - Teléfono 3958
Hotel de familia y Restaurant, montado estilo moderno, para los más exigentes pasajeros que lleguen.
Comida italiana, chilena.
Piezas de $ 10 hasta 15.
HOY DOMINGO 19 DE JUNIO:
— MENU —
Almuerzo:
Fiambre surtido
Consommé o cazuela de ave
Tallarines o ravioles
Puchero a la argentina
Congrio a la muselina
Zorzales en cacerola, con papas doradas
Ajo greedé
Beefsteack o chuletas
Postre
Té o Café.
Cubierto: $ 3.50.
Propietario: **MANUEL COPPOLA.**

SALITRE
Fresco y blanco, listo para entrega inmediata
OFRECEN:
Saavedra, Bénard & Cía.

LA MUTUAL
DE LA ARMADA Y EJERCITO
Un grave problema
Necesito asegurarme la vida para garantir la subsistencia de mi familia:
¿Cuál es el seguro más barato?
¿En qué institución puedo pagar mi prima por meses?
¿Cuál es la que ofrece mejores garantías de seriedad en su administración?
¿Cuál devuelve el capital en caso de atraso en los pagos de primas?
¿Cuál está fiscalizada por el Banco de Chile?
¿Cuál exonera de pago al asociado que por invalidez no puede ganarse la vida?
¿Cuál paga inmediatamente las pólizas en caso de desgracia, sin trámites ni demoras?
La Mutual de la Armada y Ejército que está patrocinada por el Supremo Gobierno
Oficina principal: Valparaíso, Condell 345
Casilla 21-A
Agencia en Santiago: Huérfanos 1264

BOX

EL MATCH DE ANOCHE

Vence Abelardo Hevia por puntos

Con regular concurrencia se efectuó la velada boxeril anunciada para anoche en el Hippodrome Circo.

Cuatro preliminares se desarrollaron antes del encuentro de fondo, siendo el resultado de ellos, el siguiente:

Alfredo Molina venció por puntos en 4 rounds a Jorge Díaz. Referee señor A. Bersac.

Guillermo Thompson y Luis Vidal, fueron declarados en empate después de 6 vueltas, por el referee L. Vicentini.

En el match a 6 vueltas entre Amador Pérez y Humberto Valenzuela, venció el primero por puntos. Referee: C. Pérez.

El match semifondo a 8 vueltas entre Carlos Pérez y Angel 2.o Guerrero, fué declarado en empate, por Dave Mills.

Tocó su turno al match de fondo y a las 12 1|4 P. M. subían al ring Augusto Mery (58 kilogramos) y Abelardo Hevia (63 kilogramos).

Arbitrados por el señor Alvaro de la Cruz, se inició el combate. Este tuvo un desarrollo de relativo interés, ya que Mery, durante la totalidad del match, estuvo a la defensiva, atacando sólo en contadas ocasiones. Hevia llevó todo el tren de la pelea, llegando al final del encuentro con más puntos a su favor, lo que le valió para que el árbitro le declarara vencedor.

Lo avanzado de la hora nos impide, como acostumbramos, entrar en más detalles.

CALENDARIO PUGILISTICO.—**Clemente Saavedra-Víctor Vallejos**, 10 rounds, el 25 de Junio.

Juan Pino-Abelardo Hevia, 10 rounds, el 29 de Junio.

Willy Murray-Duque Rodríguez, 15 rounds, el 2 de Julio.

Juan Gálvez-Luis Vicentini, 12 rounds, el 2 de Julio.

Pablo Muñoz-Kid Moró, 10 rounds, el 16 de Julio.

Clemente Saavedra - Alejandro Trías, 10 rounds, el 23 de Julio.

Manuel Fuentes-Benito Miranda, 10 rounds, el 6 de Agosto.

SAAVEDRA-VALLEJOS.—Estos pesos pesados, activan su entrenamiento a fin de presentarse en las mejores condiciones el próximo Sábado, fecha en que dirimirán superioridades en 10 vueltas.

Murray es el encargado del entrenamiento de Vallejos y Mills dirige a Saavedra.

LOS INTERESANTES MATCHS DEL 2 DE JULIO.— Murray-Duque Rodríguez.— Vicentini-Gálvez.—Con entusiasmo se hacen los preparativos para la realización de los interesantes encuentros organizados para el día 2 de Julio, entre los pugilistas Willie Murray y Duque Rodríguez, que se medirán en 15 vueltas.

Esa misma noche hacen un match-revancha los populares boxeadores Luis Vicentini y Juan Gálvez, que tan lucida actuación tuvieron en su primer encuentro.

GIMNASIO GREGORIO SANTA CRUZ.— Hoy a las 9.30 P. M. se llevará a efecto una velada sportiva en honor y beneficio del boxeador señor Heriberto Toro con el siguiente programa:

1. 2 rounds, entre el señor Francisco Martínez y su alumno peso mínimo, señor Luis A. Díaz.
2. Luis A. Candia, con uno de sus alumnos, 3 rounds.
3. Pablo Carrasco y Luis Orellana, 3 rounds.
4. Match a 5 rounds entre los señores: Armando Ulloa, del Cornelio Saavedra B. C. y Manuel Celis, del Salvador Fuenzalida B. C. Premio, una artística medalla donada por el C. Saavedra.
5. Charles Roberts, campeón peso mosca de Chile v. Víctor Barrenechea, 3 rounds.
6. Humberto Hernández y Dionisio Peña ambos del Centro Ursus, 4 rounds.
7. Match a 4 rounds, con decisión, entre los señores Manuel Leiva y Rogelio Peralta.
8. Match a 6 rounds entre los señores Hernán Correa y N. Rojas ambos del Centro Ursus, disputarán una artística medalla de plata donada por el beneficiado.

Una buena banda de músicos amenizará el espectáculo.

DESAFIO.— Carlos Ibarra, 49 kilos, del Enrique Madrid B. C., desafía al señor Raúl Astorga, del Almagro B. C. Bases en Morandé número 887.

ASOCIACION DE CENTROS DE BOX DE SANTIAGO.—En su última sesión formó esta institución el siguiente programa para sus campeonatos:

Efectuar el Domingo 3 de Julio los siguientes matchs por campeonatos. Por el peso mosca, Germán Correa, del Ursus, versus Eugenio Moya del Lord Cochrane; por el peso gallo, Octavio Acuña, del Lord Cochrane versus Nemesio Quintana, del Heriberto Rojas; Benjamín Pinto, del Heriberto Rojas versus Antonio Ciret, del A. Downey y Gustavo Cano del Gregorio Santa Cruz versus Jorge Salas, del Benjamín Tallman; por el peso pluma final del campeonato (10 rounds) Luis Peña, del Gregorio Santa Cruz versus Jorge López, del Benjamín Tallman; por el peso liviano, semi-final (10 rounds, desempate) Armando Vicencio del Raab Recoleta versus Luis Pérez, del Heriberto Rojas; por el peso medio, final a 10 rounds, Enrique Guerrero versus Ramón Cáceres, ambos del Gregorio Santa Cruz.

EDDIE POLO BOXING CLUB.—Hoy este Centro ofrece una interesante velada boxeril, con el siguiente programa:

3 rounds, O. Ortega y H. Luy.

3 rounds, L. Meslas y H. Villalobos.

3 rounds, Alejandro Blavi y C. Alvarez.

4 rounds, Amador Zúñiga y Luis González.

3 rounds, Ramón Mardones y Juan Maltrain.

3 rounds, Ernesto Castro y Gerardo Fontalva.

5 rounds, Felipe Duarte y Ramón Jímenez.

RAAB RECOLETA BOXING CLUB.— Hoy a las 5 1|2 P. M. se realizarán en este Centro las siguientes peleas: Manuel Donoso v. David Muñoz, 4 rounds; Luis Corbalán v. Manuel Garín, 6 rounds, premio una artística medalla de plata; y Enrique Lasegua v. Luis Leiva, a 6 rounds, premio una artística medalla de oro y plata.

Se necesitan

preparadoras en sombreros de señoras, buen sueldo; inútil presentarse sin ser competente.

ECHAURREN 65

CURSOS DE SOMBREROS

El 20 del presente se abrirá en el Liceo de Señoritas "Pedro de Valdivia" un curso de sombreros para señoras y señoritas que será atendido por la señorita Laura Reyes Ch. Las clases tendrán lugar los días Lunes y Jueves de 2 1|4-4. Providencia 2020.

CASA COMPRO

al contado hasta $ 30,000, construcción moderna, no quiero vejestorios. Indicaciones:

SILVA, CASILLA 2542

J-19

PATENTES DE INVENCION

Al Ministerio de Industria y Obras Públicas se han presentado los siguientes inventores, pidiendo que se les conceda patente de privilegio por los inventos que se indican:

El señor **J. P. LIPPERT**, para "Un nuevo procedimiento para tratar los caliches por medio de mezclas gaseosas que accionan por ionización, mejorando los resultados de los sistemas actuales en uso."

J-23

Se da este aviso en cumplimiento de las disposiciones reglamentarias correspondientes y a los efectos de las oposiciones o reclamos que pudieran presentarse.

El Jefe de la Oficina de Patentes de Invención

LA BODEGA

Sta. ELENA

Ofrece al público de Santiago, carbón de espino de 1.a clase, 11 pesos saco.

Papa coraila amarilla grande, $ 13 los 100 kilos; leña de álamo muy seca, $ 2 saco; y toda clase de productos del país a precios sin competencia.

San Diego 911.— Teléf. Inglés 114, Matadero.—Casilla 5017

REPARTO A DOMICILIO

J-19

Realización

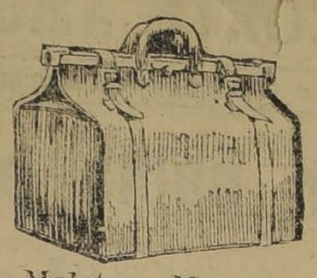

Maletas, Maletines, Cajas y demás artículos para viaje de la Maletería que estaba en **Puente 618**, se liquidan por la mitad de su valor.

ESTADO 74

J-30

AUTOMOVILISTAS

Vendo carrocería dos asientos de Cadillac, moderna, flamante, adaptable cualquier chasis largo, garantida en perfecto estado. Verla: **MIRAFLORES 269**, Escribir a

C. C., CASILLA 7544

J-19

COMPOSTURAS DE PIANOS y AUTOPIANOS

Garantías, ejecuta Taller de Pianos:

CESAR RAU

MONEDA 1375

Fábrica de Muebles de Mimbre

DESDE 50 PESOS

En los últimos modelos, por mayor y menor.

Gran novedad en los últimos estilos. Se hacen toda clase de muebles concernientes al ramo. **Comedores y dormitorios ingleses.**

JOSE BRAVO V. — SAN DIEGO 29

"SOCIEDAD EMPLEADOS DE COMERCIO"

FUNDADA EL AÑO 1887.—SANTO DOMINGO 1036

De orden del señor presidente, se cita a los señores socios a Junta General Extraordinaria para el Martes 21 del presente, a las 9.15 P. M., con el objeto de tratar de la manera de saldar el déficit.

La reunión se llevará a efecto con el número de socios que asista, por ser segunda citación.

Santiago, 19 de Junio de 1921.

EL SECRETARIO.

"SOCIEDAD EMPLEADOS DE COMERCIO"

FUNDADA EL AÑO 1887.—SANTO DOMINGO 1036

Convócase a elecciones generales ordinarias para el Sábado 2 de Julio próximo, a las 9 P. M.

La recepción de votos tiene lugar diariamente desde el 17 de Junio hasta el 1.o de Julio inclusive, de 6.30 a 8 P. M., excepto los días Domingos y festivos, que se hará de 9 a 12 M.

Santiago, 5 de Junio de 1921.

EL SECRETARIO.

Propuestas Públicas

Pídense propuestas públicas para la adquisición del siguiente mobiliario escolar para el uso de las escuelas fiscales:

400 bancos tipo número 1.
600 bancos tipo número 2.
200 bancos tipo número 3.
70 estantes de madera con puerta de vidrio.
100 pizarrones.
90 mesas escritorios.
150 sillas, y
103 tableros contadores.

Las propuestas se abrirán el 28 del actual, a las 3 P. M., en la Sección Almacenes de la Dirección General de Educación Primaria, donde los interesados pueden consultar bases y antecedentes.

El Director General de Educación Primaria

J-24

Fábrica de Muebles Finos

De ARRAZOLA Y CANET

donde encontrarán un variado surtido en comedores, dormitorios y Depósito de Catres.

San Diego 282|286

COKE

Entrega inmediata a domicilio a $ 8 los 46 kilos.

DESVIO RIESCO

Mapocho 3411. — Teléfono Ing. 95 (Yungay)

J-19

BODEGA

Espaciosa y segura

NECESITA

Spencer & Waters

HUERFANOS 946

Fábrica de Muebles

La Industrial

SAN DIEGO 560

Avisa a su clientela y público en general que, con motivo del balance, hemos resuelto hacer un fuerte descuento en todos los muebles finos, en roble, caoba y ringue con marquetería.

Hay: dormitorios, comedores, salones de todos estilos, escritorios americanos, etc, etc.

En el 6.o Sorteo del Club de muebles, favorecido el N.o 33, perteneciente a la señorita María Carvajal.

Fundo de Costa

Con frente al mar, en la provincia de Curicó, con una superficie de 1,500 cuadras más o menos de muy buenos suelos y pastosos, aptos para todo cultivo y crianza de animales, con espléndidas casas habitación, parque y jardines, graneros, galpones y posesiones de inquilinos.

PRECIO: $ 320.000

ANGEL OLEA y Cía.

Huérfanos 1152 — Oficina 7

J-20

Empleado o Empleada

Indispensable sepa taquigrafía, dactilografía, inglés y español correctamente.

Dirigirse a

HUERFANOS 946

LAPICES VENUS

17 grados fijos y 2 de copiar. Para aquellos que exigen lo mejor.

LAPICES VELVET

Representantes

E. E. WRIGHT

Oficina: MORANDE 342-346
Casilla 1837. — Santiago

SOC. ANON.

Caja Comercial

(Crédito & Trámites Aduana)

Valparaíso — Santiago

Blanco 891 — Bandera 152

DESPACHOS DE ADUANA

Embarques, Consignaciones, Atención

Edo. Valdés P.
Gerente

Luis Valdés

Carneros Hampshire Down

REPRODUCTORES (FINOS)

50 OVEJAS

del Criadero de SAN CARLOS, de don José Luis Coo, dan en la oficina de la Viña.

HUERFANOS 1276 — CASILLA 3515 — TELEFONO

José Luis Coo Tocornal, Gerente.

Benjamín Valdés P., Representante.

Quiebra Banco Popular

Por decreto del señor Juez Letrado del Segundo Juzgado Civil, don Ramón Fernández Bañados, se ha declarado en quiebra el Banco Popular.

Se nombró Síndico provisorio a don Horacio Fabres. "La Nación" para las publicaciones. Se fijó el 30 de Agosto a las 11 A. M., para la primera junta.

Santiago, 17 de Junio de 1921.

O. DARRIGRANDI, Secretario.

100 Vacas Durham paridas

DE TERNERO CHICO

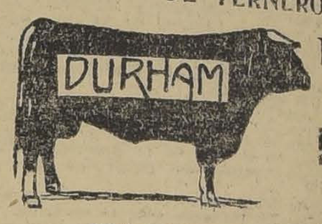

TODAS SELECCIONADAS DE GRAN MESTIZAJE

El Martes 2 a las 2 P. M.

POR CAMBIO DE EXPLOTACION DE LA

Hacienda Colchagua, Palmilla

SE REMATARAN:

22 VACAS DURHAM, recién paridas, de clase sobresaliente, con terneros de 20 y 25 días, todas nuevas, de mestizaje y buenas lecheras.

73 VACAS DURHAM, paridas y preñadas, igual clase que las anteriores, muy escogidas y apropiadas para formar buena lechería, con terneros de 2 y 3 meses.

6 VACAS, igual que las anteriores, muy preñadas.

Todo este ganado se recomienda por su buena clase y calidad y estará a la vista del público EL LUNES 26. Se cobrarán a las 3 P. M.

LLEGADOS DE SAN FRANCISCO:

45 CABALLARES buenos de montura, muchos diestros de tiro y de arado.

1 VICTORIA en buen estado, apropiada para el campo.

5 CARNERITOS Hampshire-Down, en estado de servicio, hijos de carneros finos.

DL CRIADERO SAN CARLOS

6 CARNEROS HAMPSHIRE-DOWN de 1 año, hijos de importado.

EDUARDO RODRIGUEZ y Cía

2855 — HUERFANOS — 2855

REMATE

El día 5 de Julio próximo, a las 3 P. M., ante el Juez de Letras en lo Civil de Santiago, don Alejandro Fuenzalida, se rematarán los siguientes fundos, ubicados en el departamento de Talcahuano, en la línea del Ferrocarril del Estado y a la línea eléctrica que va de Concepción a Talcahuano, y pertenecientes a la sucesión de doña Parmenia M. de Prieto:

HUALPENCILLO

Con **seiscientas quince hectáreas**, buenas casas habitación, galpones y hermosas plantaciones. Todos estos productos se venden en Concepción y Talcahuano. Fué tasado en Agosto de 1914 por don R. Montt, por encargo de la Caja de Crédito Hipotecario en $ 492,000.

MINIMUM: $ 270.000.00

El precio se pagará reconociendo el comprador tres letras hipotecarias a favor de la Caja, reducidas a $ 137,880.10, con $ 115,000 pagado en dinero efectivo y con $ 27,119.60 a seis meses plazo con el 8 % de interés anual.

LENGA

Con **cuatrocientas treinta y cinco hectáreas**. Fué tasado por don R. Montt en Agosto de 1914 en $ 217,500.

MINIMUM: $ 90.000.00

que se pagarán: reconociendo el comprador $ 45,125, saldo de una deuda hipotecaria de $ 50,000 en letras del 8 o|o; con $ 22,000 al contado y con $ 19,575 a seis meses plazo con el 8 o|o de interés anual.

Bases y antecedentes: en Santiago en la Secretaría del Ferrocarril, en lo Civil y en el estudio de don Alejandro Valdés Renedo, Moneda 665, de tres a seis P. M., y en Concepción en la oficina de don Ignacio Martínez Urrutia.

CALENTADORES PARA BAÑOS

A Gas, Acetileno, Leña, y Carbón desde $ 30. Los instalamos garantidos. Calentadores de pie y vientre $ 5. Lavaplatos de todas clases y tamaños $ 28. Generadores de Acetileno modernos, no automáticos de una a cien luces, desde $ 30.

FORTUÑO & PATRI

INGENIEROS-FABRICANTES

BANDERA 618.—CASILLA 3158.—SANTIAGO

Con grandes facilidades en el pago

MUEBLES

SAN ANTONIO 62

Entrega inmediata

J-6

Barraca y Fábrica "La República"

DOMEYKO 2354, ENTRE AVENIDA ESPAÑA Y REPUBLICA

Avisa que seguirá atendiendo en la forma de costumbre a su numerosa y distinguida clientela, y ofrece su completo surtido en

Puertas, Ventanas, Zócalos, Mamparas y Galerías

Batientes, Palillos, Peinazos, Centros y marcos, Listones de piso, cielo, Parquet y Zócalo.

Maderas en bruto y elaboradas.

TELEFONO 182, PARQUE

Siempre somos los únicos, en ofrecer gratis

no sólo el folleto ilustrativo del

TECHO "FONOLITA"

sino que también una muestra; que sumergiéndola veinte o más horas, lo convencerá de su completa impermeabilidad. "FONOLITA" es el único techo garantido con marca registrada, único premiado y patentado, el de mayor duración y el más económico. ($ 1.25 la plancha acanalada). Rehuse las imitaciones.

Fábrica: AV. HIPODROMO 1308
Oficina: MORANDE 436
Teléfono 1324 - Casilla 1345
Telégrafo y Cable: "FONOLITA".

ERNESTO FONT
SANTIAGO

200,000

pares de calzado empezará a liquidar desde mañana la acreditada zapatería

"LA FORTUNA"-Puente 732

Donde podrá usted encontrar calzado con un 40 o|o de rebaja.

Antes de efectuar sus compras, consulte nuestros precios y se convencerá de esta verdadera liquidación.

"LA FORTUNA" - Puente 732

Inmenso surtido en calzado para TENNIS A PRECIOS IRRISORIOS.

Casimires Ingleses

Se realiza un gran stock de casimires importados, un gran surtido de materiales para sastrería y un lindo surtido de yuto para tapizar muebles y automóviles.

ALFREDO AUGIER

21 de Mayo 566

ENTRE PLAZA Y STO. DOMINGO

INTERESANTE LIQUIDACION

LAS DOS CALIFORNIAS

Ahumada 310 y 314

Avisa a su distinguida clientela y al público en general que hemos rebajado un 40% todas las mercaderías. Consulten nuestros precios y se convencerán:

GABARDINAS de lana, mt. a	$ 12.00
TRICOTINAS y Gabardinas, mt. a	$ 15.00
TERCIOPELO de lana, ancho: 140 ctms., mt. a	$ 20.00
TERCIOPELO de lana Vicuña, mt. a	$ 20.00
TRICOTINA clase extra, mt. a	$ 17.00
PAÑO Dama, mt. a	$ 20.00
TERCIOPELO gamuza, mt. a	$ 28.00
TAFETAN de seda doble ancho, negro, café y merino, mt. a	$ 12.00
URSULINA de seda, ancho: 190 ctms., mt. a	$ 18.00
ESPUMILLA de seda, mt. a	$ 15.00
FRAZADAS de lana, c|u. a $ 35, 40, 45 y	$ 50.00

Y muchos otros artículos imposible de enumerar.

TELEFONO INGLES 438

MARTINEZ, BLANCO Y CIA.

LA CRISIS ECONOMICA Y EL EJERCICIO FINANCIERO DEL PRESENTE AÑO

EN CONSEJO DE GABINETE SE CONSIDERA Y ESTUDIA LA GRAVEDAD DE LA SITUACION

Según declaración del Ministro respectivo, la Hacienda Pública se encuentra al borde de la bancarrota

Importantes medidas aprobadas por el Gobierno, que vendrían a encauzar la Administración Pública por un régimen estrecho de economías

En nuestra edición de ayer dimos cuenta de la reunión de Ministros en la cual se trataron importantes asuntos.

Sobre esta reunión se hizo la siguiente acta que fué firmada por el Presidente de la República y Ministros de Estado:

"Presididos por el Presidente de la República y en la sala de su despacho, se celebró hoy un Consejo de Ministros, a que concurrieron todos los Secretarios de Estado.

El Presidente manifestó que la reunión tenía por objeto tomar los acuerdos necesarios para estudiar el ejercicio financiero del presente y del próximo años; los medios de salvar las dificultades de la crisis económica que pesa sobre el país.

El señor Ministro de Hacienda hizo una exposición detallada de la situación fiscal, en la que evidenció con cifras y cálculos basados en antecedentes innegables, que la Hacienda Pública se encuentra al borde de la bancarrota, y por ello se hace indispensable adoptar medidas de severísimas economías en los gastos fiscales. Sólo mediante medidas enérgicas y de ejecución inmediata podrá atenderse el ejercicio financiero del año actual y de 1922. Cualquier vacilación podría llevarnos al desastre.

S. E. y el señor Ministro del Interior se hicieron cargo de las ideas y propósitos del señor Ministro de Hacienda, y aceptándolas en todas sus partes, expusieron que estimaban indispensable que se puntualizaran las medidas que convenía adoptar y se tomaran en conjunto y simultáneamente las que tiendan a obtener mayores rentas y a producir economías.

El señor Ministro del Interior expuso que consideraba necesario que el Gobierno hiciera por la prensa al país una franca exposición de las condiciones en que se encuentra la Hacienda Pública y de las medidas que convendría adoptar para salvarlo de la dolorosa crisis que experimenta. De esta manera, agregó el señor Ministro del Interior, el pueblo apreciará la justicia de nuestras resoluciones y sobre todo, nos prestará su concurso para realizarlas.

A continuación, el señor Ministro sometió a la consideración del Presidente y de sus colegas de Gabinete, la conveniencia de reunirse todas las noches en la casa-habitación del Presidente, con los subsecretarios, para estudiar el plan de recursos y economías.

Entre las ideas relacionadas con ese plan, el señor Ministro del Interior propuso como base de estudio el impuesto progresivo sobre la renta y las herencias, el monopolio de las compañías nacionales de seguros y demás contribuciones que convenga establecer. En seguida sometió el señor Ministro, a la consideración del Consejo, las siguientes ideas:

1.o Que se imponga a toda empresa que solicite algún beneficio o concesión del Gobierno, una contribución al otorgársele, además el compromiso de rebajar en un 50 por ciento el precio de los servicios que presten al Fisco. Así se disminuirán los gastos por pagos a las Compañías Eléctricas, de Gas, de Teléfonos y otras.

2.o Que las mercedes de agua se concedan mediante el pago de una renta que por su uso estará obligado a abonar el cesionario.

3.o Que a medida que se produzcan las vacantes respectivas, se refundan diversos servicios públicos, como por ejemplo:

a) Los de Contabilidad y Tesorería en las oficinas que tengan estos servicios independientes;

b) Que se supriman las tesorerías departamentales y se confíen sus funciones a las Cajas de Ahorro;

c) Que se supriman los administradores de agua potable y se entreguen sus servicios a los secretarios de Intendencias y Gobernaciones;

d) Que se supriman los oficiales del Registro Civil, y sus funciones se encarguen a los notarios en las cabeceras de departamentos y al preceptor que designe el Presidente de la República, en las comunas rurales;

e) Que se refundan las Tesorerías Fiscales, Municipales, de Beneficencia y de Agua Potable en una sola, en donde hubiere servicios separados.

4.o Que sean fiscales en su totalidad los derechos consulares y se fije la remuneración de los cónsules.

5.o Poner en desarme la escuadra en la proporción que sea posible.

6.o No iniciar ninguna obra pública, sino cuando sea estrictamente indispensable para dar trabajo a los obreros desocupados.

7.o Revisar todas las concesiones gratuitas hechas por el Gobierno, en forma que permita sacarlas a licitación pública.

8.o Reglamentar los retenes de Carabineros, en las propiedades y establecimientos rurales, de modo que los que se benefician con estos retenes, contribuyan al sostenimiento de ese servicio.

9.o Estudiar los presupuestos especiales de cada oficina para introducir en ellos todas las economías que sea posible.

10. Invitar a estas reuniones al Consejo de los Ferrocarriles para estudiar las economías que puedan hacerse en ese ramo.

Todas estas ideas de estudio propuestas por el señor Ministro del Interior fueron unánimemente aprobadas.

A continuación el señor Ministro de Instrucción Pública trató extensamente las observaciones que se habían formulado a la cuantía de los sueldos y emolumentos que la nueva ley asigna a los empleados de la instrucción secundaria, superior, especial y comercial, asunto que quedó pendiente.

Por último, se acordó que las reuniones presididas por el señor Alessandri, a las cuales concurrirán los Ministros y los subsecretarios, todas las noches, en la casa-habitación del Presidente, empiecen desde el Lunes próximo. En esas reuniones se continuarán tratando todos los proyectos de subsidios y de economías."

MURIAS
ES EL MEJOR
CIGARRILLO HABANO

ASPIRINA FRANCESA
Rhodine
Cura sin cansar el Estomago
DOLORES DE CABEZA
GRIPPE - REUMA

HOY TENDRA PAN LA CIUDAD

EL PRESIDENTE DE LA REPUBLICA INTERPONE SU MEDIACION PARA LA SOLUCION DEL CONFLICTO, OBTENIENDO QUE LAS PANADERIAS ABRAN HOY SUS PUERTAS

Intervención del Intendente de la provincia y del Alcalde de Santiago

Afortunadamente para la ciudad, ayer se han solucionado, aunque de una manera transitoria, parte de las dificultades ocurridas recientemente entre los dueños de panaderías y el gremio de panificadores.

Después de diversas gestiones entre las autoridades y los dueños de panaderías, éstos se avinieron a laborar pan en sus establecimientos con los trabajadores no federados, después de que les fueron ofrecidas seguridades para garantir la libertad de trabajo. Por consiguiente, el abastecimiento de pan de la población se hará hoy, en la forma acostumbrada.

CONFERENCIA DEL ALCALDE CON LOS DUEÑOS DE PANADERIAS

En el día de ayer el primer alcalde señor Luis Alberto Cariola y el segundo alcalde señor Diego Escanilla, celebraron de 11 a 12 de la mañana, una conferencia con los fabricantes de pan en la Sociedad Unión, donde encontraron reunidos a todos los miembros de esta asociación.

El señor primer alcalde, acto continuo manifestó a los fabricantes que aun en el caso de asistirles plena razón en la actitud que han asumido, consideraba que la medida de paralizar la fabricación de un alimento de primera necesidad, medida anunciada sólo con unas cuantas horas de anticipación a las autoridades y al público, podría aparecer a los ojos de éste molesta e imprudente.

Agregó el señor alcalde que debían considerar los panaderos que en este conflicto, además de las partes directamente interesadas en él, existía una tercera entidad, cuya situación no podía desatenderse, y éste era el vecindario, y que en representación de los habitantes de Santiago, invitaba a los fabricantes de pan a poner de su parte todo el empeño y buena voluntad posible para llegar a una solución satisfactoria del conflicto pendiente.

A las observaciones formuladas por el señor alcalde, contestaron los panaderos, después de hacer una relación prolija de los antecedentes, análoga a la publicada por los diarios de ayer, que no veían manera de solucionar por el momento el conflicto, porque las solicitudes de amparo a sus derechos más sagrados, no sólo no habían encontrado acogida en las autoridades, y especialmente en el señor Ministro del Interior, sino que ni siquiera se había respetado en este caso el derecho elemental de petición.

Terminaron, diciendo que no era éste el caso de arbitraje, pues no existía conflicto entre patrones y obreros, sino con elementos extraños a la industria y que lo único procedente era que el Gobierno ofreciera en cumplimiento de un deber ineludible el amparo que se le solicitaba para resguardar el trabajo en la industria panadera y las garantías de cualquier país civilizado para la vida, la propiedad y la libertad de los interesados en dicha industria.

El señor primer alcalde incitó de nuevo a los fabricantes de pan a que arbitraran algunas medidas que dieran por resultado el suministro de este artículo a los habitantes de la ciudad y les prometió, que en la tarde entrevistaría al señor Ministro del Interior a fin de obtener de él la promesa de garantía que no podía menos que concedérseles. Finalmente, les preguntó si aceptarían entregar a la Administración del Municipio, una parte de los establecimientos comprometidos en el lock-out, a fin de que dirigidos por un funcionario municipal, pudiera fabricarse en ellos siquiera una parte del pan que necesita la ciudad.

Los panaderos quedaron de deliberar sobre la proposición hecha por el señor Alcalde y darle una respuesta a las cuatro de la tarde, hora en que el señor Alcalde esperaba darles también una respuesta sobre el resultado de la conferencia que celebraría con el señor Ministro de lo Interior.

Esta entrevista se verificó, en efecto, a las tres y media de la tarde, estando presente en ella el 2.o Alcalde, señor Escanilla.

El señor Aguirre Cerda, después de escuchar a los señores Alcaldes, les manifestó que la forma en que los fabricantes de pan presentaban los antecedentes del doloroso conflicto, no correspondía a la verdad de los hechos. En efecto, dijo, el Gobeirno jamás ha negado su amparo a la libertad de trabajo, ni las garantías que el gremio de panaderos solicita para sus vidas, propiedades y libertad; que esas garantías ha estado y estará siempre dispuesto a darlas; pero que estima imprudente en las difíciles circunstancias del momento las medidas adoptadas por los panaderos, de despedir en masa a aquellos de sus operarios que forman parte de determinadas agrupaciones, cualquiera que sea su denominación. Por otra parte, es enteramente inexacto que el arbitraje ofrecido por el Gobierno a los panaderos sea entre éstos y la "Guardia Roja" y el "Centro Comunista", sino entre los dueños de panaderías y sus operarios, descontentos de las condiciones en que se desarrolla su trabajo.

El primer Alcalde preguntó al señor Ministro si en el caso de aceptar los panaderos la proposición que les había formulado en la mañana, de tomar bajo la administración municipal algunas panaderías, podría el Municipio contar con el decidido amparo de la fuerza pública.

El señor Ministro contestó que esa fuerza, en el número y forma que fuese necesario, estaría a las órdenes del Alcalde y terminó ofreciendo a éste su concurso más decidido, para la pronta y satisfactoria solución del conflicto pendiente.

Terminada la entrevista con el señor Ministro, el primer Alcalde se dirigió al local de los fabricantes de pan, a quienes comunicó las declaraciones que le había hecho el señor Ministro del Interior y les pidió que en vista de ellas reanudaran su trabajo en el día de hoy, en la confianza de que las garantías ofrecidas por el Supremo Gobierno serían efectivas.

Los fabricantes de pan, después de agradecer las gestiones del 1.o y 2.o alcaldes, y de protestar de que tenían la mejor buena voluntad para reanudar sus faenas, siempre que contaran con el decidido amparo del Gobierno, resolvieron tomar en la misma tarde una resolución definitiva respecto a la petición formulada por la autoridad municipal.

ENTRE EL GREMIO DE PANIFICADORES

Las diversas instituciones formadas por los trabajadores que actúan en los establecimientos de panaderías, celebraron ayer varias manifestaciones públicas con el objeto de protestar en contra de ciertos industriales que han inducido a los demás, a tomar la resolución de cerrar sus establecimientos, como una manifestación de desconfianza para sus personales asociados.

Después de que la Unión Sindical de Panificadores, acompañada del Centro Comunista recorrieron algunas calles centrales de la capital, se acercaron a nuestra Imprenta con el objeto de pedirnos que hiciéramos saber a los habitantes de Santiago que los obreros en panaderías, durante la campaña que ha motivado la resolución de los industriales, no han pedido ningún aumento en sus salarios sino que únicamente han solicitado de ellos una mejora dentro de los servicios higiénicos de sus establecimientos.

Respecto a la medida que han tomado los dueños de panaderías, los obreros nos manifestaron de que, si bien es cierto la deben acatar, ellos hacen saber públicamente que las instituciones a que pertenecen, no constituyen una amenaza para los capitalistas, como lo han querido demostrar, sino que los trabajadores en panaderías, de acuerdo con la evolución social, consideran que les es legítimamente reconocido la asociación en instituciones que velen por su mejoramiento social y económico, en forma respetuosa para los patrones.

A raíz de estas dificultades, se nos informa que numerosas instituciones obreras se reunirán extraordinariamente con el objeto de protestar y condenar la actitud de los industriales y por consiguiente, marchar de acuerdo con los panificadores. Así, hemos tenido conocimiento oficial, que la Federación de Obreros de Imprenta se reunirá el Martes próximo para apoyar en todas sus partes a los trabajadores en panaderías.

LA REUNION DE AYER EN LA INTENDENCIA

En la tarde de ayer, una comisión nombrada por el Congreso Social Obrero y presidida por el señor Luis Correa Ramírez, celebró una conferencia con el señor Intendente. En ella se habló de la situación extremadamente grave creada a la ciudad con motivo del acuerdo de los dueños de panaderías. La comisión hizo ver al señor Intendente la absoluta necesidad de restablecer por lo menos el funcionamiento de algunas panaderías, mientras se recurre al arbitraje para dar una solución equitativa al conflicto.

Después de hacer un ligero estudio de la materia, se dejaron establecidos los siguientes puntos:

1.o Los obreros aceptarían trabajar en las panaderías sobre la base de un nuevo reglamento aprobado por la I. Municipalidad, en el cual se consultarían los progresos de la industria del pan y la higiene de las panaderías.

2.o Para resolver en el futuro las dificultades que puedan suscitarse entre patrones y obreros se designaría un tribunal compuesto de tres miembros: uno nombrado por los patrones, otro por los obreros y el tercero por el Presidente de la República.

LA INTERVENCION DEL PRESIDENTE DE LA REPUBLICA

En la tarde de ayer, se efectuó una reunión en la Presidencia de la República con la asistencia del Ministro del Interior, el Intendente de la provincia, el Prefecto de Policía y el representante de los panaderos, señor Vilarín.

En esta reunión se impuso al Presidente de la República, señor Alessandri, de los incidentes ocurridos con motivo del lock-out decretado en el día de ayer por los dueños de panaderías.

Por su parte, el representante de los panaderos manifestó al señor Alessandri que aceptaban gustosos la mediación propuesta por él para solucionar las dificultades entre los dueños de panaderías y los operarios.

El Presidente de la República, teniendo en consideración lo que significa para la ciudad el mantenerla sin el principal de los alimentos, dió orden al señor Prefecto para que ocupara unas siete u ocho panaderías, a fin de fabricar pan con gente de la policía y con los panaderos federados. Esta resolución del Primer Mandatario al ordenar el funcionamiento de algunas panaderías, fué teniendo en cuenta que no es posible privar de este alimento a los establecimientos de beneficencia, Ejército, establecimientos públicos y escuelas.

Momentos después de terminada esta reunión, el Prefecto de la Policía impartió las órdenes del caso, a fin de dar cumplimiento a lo dispuesto por el Presidente señor Alessandri. Al tener conocimiento de esta resolución, los dueños de panaderías manifestaron al señor Prefecto que ellos estarían dispuestos a reanudar las labores de sus establecimientos.

Ante este acuerdo de todos los dueños de panaderías, el Prefecto accedió a ello, pasando momentos más tarde a darle cuenta de esto al señor Arturo Alessandri.

LOS OBREROS DE PANADERIAS FRENTE A NUESTRA IMPRENTA

COMO SE ESTA DANDO CUMPLIMIENTO AL PLAN DE EDIFICACION ESCOLAR

ESCUELAS CONSTRUIDAS EN EL AÑO 1920 QUE PRESTAN ACTUALMENTE SUS SERVICIOS

Construcciones y refacciones de Liceos de provincias

La labor de la Dirección de Obras Públicas

Una de las actividades más provechosas para la vida nacional, y que está a cargo de la Dirección de Obras Públicas, es, sin duda, la construcción de establecimientos de enseñanza, a cuyo plan ha prestado el Gobierno preferente atención.

La ley promulgada el 21 de Enero del año 1916 que autoriza la emisión de bonos por diez millones de pesos, destinados a la edificación escolar, ha permitido construir 23 escuelas rurales con capacidad de ochenta alumnos cada una y 23 escuelas rurales con capacidad para 160; correspondiendo al año 1920 cuatro escuelas de las primeras y once de las segundas.

Antes del año 1920 se han terminado tres escuelas con capacidad de cuatrocientos a 760 alumnos y que son: la Escuela Pedro Montt, ubicada en el cerro de la Cárcel de Valparaíso, y en Santiago, las Federico Errázuriz y Aníbal Pinto.

Las escuelas principales de esta categoría construidas en Santiago son las siguientes:

La Escuela Salvador Sanfuentes con capacidad para 760 alumnos, dotada de todos los adelantos modernos, como ser: asistencia médica, gimnasios, baños y departamentos higiénicos, y gran número de salas para la enseñanza de ramos científicos y técnicos.

La Joaquín Prieto, con capacidad para mil ocho alumnos, que cuenta con doce talleres para la enseñanza de herrería, carpintería, imprenta y encuadernación; y en la Sección Niñas, para la enseñanza de economía doméstica, lavandería, costura, tejidos al telar y cartonaje, además de poseer amplios patios, jardines y un huerto escolar.

Las escuelas de gran capacidad que están en construcción, son las siguientes:

En La Serena, la Germán Riesco, con capacidad para 720 alumnos. La Ramón Barros Luco, en Valparaíso, con capacidad para 720 alumnos. En la Salvador Sanfuentes se están terminando los trabajos para la construcción de gimnasios y baños.

Está también en construcción en Santiago la Escuela José Manuel Balmaceda, con capacidad para ochocientos alumnos.

En provincias se están también activando los trabajos para la construcción de las escuelas señaladas en el plan de obras, con una capacidad media de doscientos a cuatrocientos alumnos, lo que nos colocará en situación de atender regularmente las disposiciones de la ley de Educación Primaria Obligatoria.

También en la actualidad se ejecutan trabajos de refacción en diversos Liceos de provincias, como ser en el de Talca, Concepción, Lebu, Traiguén, Valdivia, Los Angeles, a fin de dejarlos aptos para desempeñar sus funciones educacionales.

En estas construcciones y refacciones, la Dirección de Obras Públicas, ha tomado en cuenta todos los factores necesarios para colocar a estos establecimientos en el mismo pié que sus similares europeos.

El costo de las construcciones es relativamente reducido, pues, fluctúa entre 160 y 200 pesos por metro cuadrado por piso edificado, en las de mayor capacidad, siendo naturalmente más reducido en las escuelas de provincias.

NUESTRAS OFERTAS DEL LUNES 20 SON VENTAJOSISIMAS

A precios excepcionalmente bajos brindamos retazos en "Garnitures", nueva y considerable liquidación

Géneros Blancos, Ropa de Cama y Ropa de Abrigo para Cama

EN LA SECCION "BLANCO" a precios de ocasión única

EN GARNITURES (1.er Piso)

RESTOS DE CINTAS DE PURA SEDA, EN GROS, FALLA, MOIRE, TERCIOPELO Y RASO, EN TODOS LOS COLORES Y ANCHOS.
RESTOS DE ENCAJES PARA ROPA BLANCA, ENTREDOSES Y ORILLAS, EN VARIOS ANCHOS
RESTOS DE BORDADOS, RECORTES Y ORILLAS, EN VARIAS CLASES.
RESTOS DE TULES DE SEDA PARA ADORNOS Y GRANADERIA NEGRA PARA LUTO.

EN BLANCO (1.er Piso)

FUNDAS de toile Gath y Chaves y lienzo sin apresto, festoneadas, c|u. $ 2.70; lisas, c|u. $ 2.90, 2.70, 1.45, y ... $ 1.20
CUADRADOS en toile Gath y Chaves y lienzo sin apresto, c|u. $ 4.50, $ 3.90, $ 2.45, $ 2.20, y ... $ 1.90
SABANAS de crea retorcida para 2 y 1 1|2 plazas, c|u. $ 18.90, $ 17.90, $ 16.90, $ 14.00 ... $ 12.90
y de 180|300 ctms., a ... $ 12.50
COLCHAS blancas con flecos, para 1 plaza, c|u. ...
UN SALDO de colchas de tul y tul y seda, para camita y cuna a precios irritorios.
FRAZADAS de algodón, grandes y de buena clase, a ... $ 7.90
FRAZADAS de lana para 2 plazas, desde ... $ 37.50
FRAZADAS de lana para 1 1|2 plaza, a $ 44.00, $ 27.50, y ... $ 16.00
FRAZADAS de lana merino finas y de pelo de camello para 2 y 1 1|2 plazas, precios muy rebajados.
FRAZADAS para cunita, desde ... $ 5.90
FRAZADAS para cunita, desde ... $ 4.00
CALENTADORES para la cama, desde ... $ 1.80
ACOLCHADOS floreados, tamaño grande, confeción superior, para 1 1|2 plazas, c|u. — $ 22.80
ACOLCHADOS de satín, para 2 y 1 1|2 plazas, desde ... $ 29.50
ACOLCHADOS para camita, desde ... $ 12.80
ACOLCHADOS para cuna, desde ... $ 7.50
ACOLCHADOS de seda, con forro de satiné, para 2 y 1 1|2 plazas, desde ... $ 65.00
ACOLCHADOS para camita, a ... $ 24.00
ACHOLCHADOS para cuna, a ... $ 12.00
ACOLCHADOS de seda a precios gran liquidación.
UN SALDO de lienzo de muy buena clase, en resto de varios tamaños, el metro ... $ 1.00
UN SALDO de restos de géneros de varias clases, a precios inverosímiles.
FRANELAS de algodón, blanca y cruda, clase fina, el metro ... $ 2.80
PIQUE blanco afranelado, el metro ... $ 2.80
FRANELA blanca de lana, el metro ... $ 6.50

Continúan las grandes rebajas en sedas de alta fantasía.

Siguen las oportunidades en bonetería Señoras y Valijería.

GATH & CHAVES, LIMITED

LOS SUELDOS DEL PROFESORADO

Soluciones que se proyectan. Reunión de la Sociedad de profesores

El Gobierno ha continuado ocupándose con todo interés de la ley de sueldos al profesorado de enseñanza secundaria y superior. Según se nos informa, la solución que se prepara sería la de postergar por un año la fecha en que debería entrar en vigencia esta ley. Mientras tanto parece que trataría de establecerse un aumento provisorio de los sueldos del profesorado. El monto de este aumento sería fijado de acuerdo con las posibilidades de pago que existan dentro de la crisis difícil por que atraviesa el país.

Acerca de la publicación hecha en los diarios de ayer por el Comité del Profesorado, referente a la suma que importan la vigencia de la Ley de Instrucción Secundaria, hemos tenido oportunidad de conversar con un profesor del Instituto Nacional, quien nos ha dicho que en lo que a la situación del Instituto respecto al aumento es sólo de 60 mil pesos. Dentro de esta suma hay que considerar que el Instituto equivale en conjunto a cuatro liceos con sus cursos completos.

En la Sociedad Nacional de Profesores

Como estaba anunciado, ayer a las 11 de la mañana se reunió en el Salón de Honor de la Universidad, previa citación de la Sociedad Nacional de Profesores, gran parte del profesorado de Santiago.

Presidió el señor Luis Galdames, quien expuso que en sesión celebrada anteayer por el Directorio de la Sociedad, se había estudiado la situación que creaba al Erario Nacional la nueva ley de aumento de sueldos al profesorado de la República y en dicha reunión se habían tomado los acuerdos a que dió lectura, y que, en cumplimiento de uno de esos acuerdos, había pasado a hablar en la mañana a la Moneda con el señor Ministro de Instrucción la Comisión nombrada al respecto a exponerle al señor Ministro lo que anhelada la Sociedad y el profesorado del país.

Expresó el señor Galdames que el señor Ministro había manifestado a la Comisión que el Gobierno tenía el más profundo deseo de ayudar al profesorado; pero que el crecido aumento del presupuesto de instrucción y la penuria económica de la Hacienda Pública, creaban al Gobierno una situación muy delicada para poner en vigor la nueva ley, y que rogaba a la Comisión que estudiara el problema y oyera las opiniones del profesorado para buscar una solución satisfactoria.

Después de una larga deliberación, la Asamblea acordó nombrar una comisión de doce profesores de las distintas ramas de la enseñanza para estudiar el presupuesto a fin de que en una próxima reunión se pueda tomar sobre una base concreta alguna resolución definitiva.

La comisión se reunió ayer mismo en la Universidad a los 2 y media de la tarde y sesionó hasta las 5 P. M.

Hoy se reunirán particularmente las diversas sub-comisiones para ocuparse del estudio de la sección que se le ha encomendado.

La nueva Asamblea se efectuará mañana Lunes, a las 9 P. M., en la Universidad.

La Sociedad ruega a todo el profesorado de la capital se sirva concurrir a la sesión a fin de oír el mayor número de opiniones y tomar una resolución acertada.

EL PROBLEMA DEL SALITRE ESTA PROXIMO A SOLUCIONARSE

AYER SE EFECTUA UNA IMPORTANTE REUNION EN LA PRESIDENCIA DE LA REPUBLICA

Queda muy adelantado el estudio de una solución definitiva en la cuestión salitrera

El control de las ventas de nitrato

Ayer se efectuó en la Presidencia de la República una importante reunión a la cual asistieron los señores Carlos Soublete Simons, Carlos del Campo, Horacio Fabres y el Ministro de Hacienda.

Durante la reunión se continuó estudiando detenidamente el problema salitrero, en lo que se refiere a las ventas de nitrato y a la situación del "Pool".

De fuente autorizada sabemos que en esta reunión se adelantó en mucho las gestiones para solucionar la cuestión del salitre, llegándose a creer que ellas tendrán un resultado favorable y definitivo dentro de breves días más.

Se nos agregó, también, que la Asociación de Salitreros estaría conforme en que el Gobierno tomara una participación activa en las ventas del salitre.

En cuanto a las gestiones de obtener con el "Pool" un arreglo que permita la solución de la cuestión del salitre, hemos sido informados que ellas no se han continuado y que el "Pool" no nombrará representante para entenderse con el Gobierno y la Asociación de Salitreros, en el estudio de este problema.

Los obreros cesantes del norte

Se ha recibido en el Ministerio de Relaciones un memorial del comité de los obreros cesantes del norte. En este documento se pide la ejecución de la ley sobre colonización de Enero 13 de 1898.

Como se sabe, dicha ley dispone que se concederá hasta 50 hectáreas a todo ciudadano chileno que sea padre de familia, que sepa leer y escribir y no haya sido condenado por crimen o simple delito.

EL ESTATUTO ADMINISTRATIVO

En la próxima semana será enviado al Congreso el Mensaje respectivo

Hemos informado acerca de un proyecto que estudia el Gobierno, el cual vendrá a establecer un verdadero escalafón en la Administración Pública que terminará con el actual desorden que existe en las diferentes categorías de los empleados públicos y sus respectivos sueldos.

Este proyecto, que se conoce por "El estatuto administrativo", estaba por terminarse, faltando sólo los datos referentes al Ministerio de Industria. Estos datos fueron recibidos en el Ministerio del Interior, que es donde se elabora dicho proyecto.

Según se nos manifestó, en este Departamento, en el curso de la próxima semana será enviado al Senado el mensaje correspondiente a este proyecto de Estatuto.

Recargo aduanero

El Ministro de Hacienda ha dispuesto que en la próxima semana los derechos aduaneros se cobren en la siguiente forma:

Derechos de exportación: 30% en oro, 20% en billetes y 50% en letras sobre Londres o Nueva York.

La parte que debe enterarse en billetes se cobrará con un recargo de 163.43% y las letras a razón de 18 peniques por peso oro.

Entre bomberos

Esta tarde, a las 2.30 P. M., se verificará en los salones de la 8.a Compañía de Bomberos, una sesión solemne, con el fin de repartir los premios anuales.

Después de esta sesión se seguirá con un ejercicio de competencia entre el personal.

Comité accidental de propaganda anti-alcohólica

El próximo Lunes, a las nueve y media de la noche, en Bandera 166 se efectuará la segunda reunión del Comité accidental de propaganda anti-alcohólica; en esta gran reunión se harán representar más de cuarenta sociedades.

Su objeto primordial es el de nombrar el Directorio definitivo y preparar el programa de trabajo, en la campaña anti-alcohólica.

El Comité, ruega encarecidamente, a las diferentes sociedades deportivas, se sirvan mandar delegaciones a la reunión del Lunes, ya sea en carácter informativo o permanente. Creemos que estas sociedades, están llamadas a hacer la mejor obra.

Extraviada de su domicilio

Con sus facultades mentales perturbadas se ha extraviado de su ca-

SEÑORA INES ASPILLAGA DE GOMEZ

sa la señora Inés Aspillaga de Gómez.

Por encargo de la familia, rogamos a las personas que sepan datos de su paradero los comuniquen a Cochrane 267. Se ofrece una buena gratificación.

La señora viste un abrigo de gabardina kaki, velo, zapatos y medias negros, blusa de jersey azulina.

Es delgada, baja y morena. Tiene 20 años de edad.

UNION AGRARIA

Los señores socios, reunidos en sesión [illegible] han acordado invitar a todos los agricultores del [illegible] a ingresar en esta institución, con el objeto de [illegible] rar la estrecha unión de los agricultores para estudiar los problemas derivados de la cuestión social que se [illegible] la, contrarrestando la mala propaganda que se [illegible] en los campos en perjuicio de patrones e inquilinos [illegible] defender los intereses de la agricultura.

Los interesados pueden mandar su adhesión [illegible] escrito a la oficina de la Sociedad, Moneda 1125, [illegible] de se proporcionarán las informaciones necesarias.

EL DIRECTORIO

Transformación del San Cristóbal

LA SOCIEDAD MEDICA SE DIRIGE A LOS PARLAMENTARIOS

La Sociedad Médica ha dirigido a los senadores y diputados por Santiago, la siguiente circular:

"La Sociedad Médica de Santiago, en sesión de 3 del presente, acordó dirigirse a usted, solicitándole se sirva prestar su valiosa cooperación para obtener el pronto despacho del proyecto de ley, que consulta fondos para la transformación del Cerro San Cristóbal, que pende la consideración del H. Congreso.

La Sociedad que presido tomó la resolución antes expuesta, después de haber oído la conferencia de uno de sus miembros, en la cual probó científicamente las condiciones higiénicas y terapéuticas del Cerro ya citado, el que, plantado convenientemente, llegaría a constituirse no sólo en un lugar de recreo, sino también en un sanatorio natural que [illegible] ficiaría a la ciudad entera.

Con toda atención sub[illegible] ted. — Dr. González Cor[illegible] sidente.— Dr. Prunés R. [illegible] rio".

Los problemas de la [illegible] carbón

En la tarde de ayer, [illegible] con el Presidente de la [illegible] una comisión de obreros [illegible] carboníferos, acerca de [illegible] des que surgieron hace [illegible] po en la región y de [illegible] se preocupa el Gobierno.

La comisión llegó [illegible] Mandatario de la Repú[illegible] misión, relacionada con [illegible] de los diversos problemas [illegible] surgido en la zona de [illegible] señor Alessandri manifes[illegible] jor propósito para [illegible] realización del propósito [illegible] misión.

Para este objeto, el Pre[illegible] la República ha citado a [illegible] nión, que se efectuará [illegible] meros días de la semana [illegible] a los dueños de los esta[illegible] mineros, a obreros de [illegible] y a representantes de la [illegible] ción Obrera.

EDUCACION

Facultad de Humanidades

La Facultad de Humanidades, en su sesión de ayer, formó la siguiente terna para proveer el cargo de Decano, por haber cumplido su período reglamentario don Luis Barros Borgoño:

1.er lugar, don Luis Barros Borgoño, por unanimidad, entre 18 votantes; 2.o lugar, don Juan N. Espejo; 3.o, don Rodolfo Lenz.

Orfeón Chileno "Ismael Parraguez"

Se ruega a los orfeonistas reunirse hoy, a las 10.30 A. M., en la Escuela Arriarán, San Diego esquina de Av. Matta.

Manifestación Guillermo González M.

Estando ya en circulación las tarjetas de adhesión para esta manifestación, se previene a las personas interesadas en adquirirlas que [illegible] solicitarlas al señor Daniel [illegible] Amunátegui 74 (altos), [illegible] Roberto Morales, Huérfanos [illegible] Rosas 1049.

Se advierte que las inscripciones se cerrarán el Jueves 16 del presente, día en que las encargadas de la colocación de las tarjetas dará cuenta de su cometido.

Oportunamente se anunciará el día en que se verificará la manifestación que será un hecho histórico.

Se nos encarga citar a los profesores demócratas a una reunión que se efectuará hoy, a las 2 1/2 P. M., en Rosas 1049.

Citase así mismo, a [illegible] nes para todos los días [illegible] de la tarde en el mismo local.

VIDA ESTUDIANTIL

Convención de Estudiantes Valdivianos

Para mañana Lunes 20, a las 6.30 en los salones de "El Mercurio", se cita a los señores Curt Ribbeck, Ernesto Ewartz, Otto Lenck, Gustavo Fricke, Alfonso Sanhueza, Luis Betti, Franklin Quezada, Germán Moreno, Herminio Ochoa y Raúl Esponda, que componen el Comité Directivo que prepara esta Convención.

Centro de Estudiantes de Aconcagua

Se cita a los socios de Liga para hoy, a las 10 de la mañana, con el objeto de elegir delegado.

Cítase también, a la misma hora, a los miembros de la comisión de reforma de estatutos.

Centro de ex-Estudiantes de Talca

Cítase a todas las personas que han adherido a la candidatura del señor Armando Vargas Vargas a la presidencia del Centro de [illegible] diantes de Talca, y en [illegible] dos los ex-estudiantes de la [illegible] vincia, a una reunión que [illegible] lugar hoy Domingo 19, a [illegible] en los salones de "El Mercurio".

Tabla: 1.o Cuenta de la [illegible] designada el Domingo pasado para que formulara [illegible] arreglo en el conflicto [illegible] rededor de la presidencia del [illegible] tro;

2.o Exposición de [illegible] didato a la presidencia del Centro;

3.o Debate y resolución sobre la actitud que corresponde asumir [illegible] vista de lo informado por la comisión.

Ex-alumnos de Talca

Cítase a asamblea general hoy Domingo, a las 5 P. M., en los salones de "El Mercurio".

Tabla: Elección de directorio.

CRONICA POLICIAL

LA POLICIA CHILENA APREHENDE A UN GRAN ESTAFADOR RUSO

Hazañas del detenido en Buenos Aires

Juzgado de turno

Durante la presente semana estará de turno el segundo Juzgado del Crimen, que sirve el juez señor Fernando Soro Barriga.

El Juzgado funcionará de 12 a 3.30 P. M. en el local de costumbre.

Estafador ruso

La Sección de Seguridad ha logrado detener al ciudadano ruso Abraham Tolschinsky Katz, sindicado por la policía bonaerense como el jefe de una banda de estafadores a la alta escuela.

Según se nos informa, hace algunos años el Banco de la Nación y el Banco de la Provincia, ubicados ambos en Buenos Aires, fueron víctimas de dos grandes defraudaciones, cuyo monto se hace subir a varios cientos de miles de nacionales argentinos.

Las investigaciones practicadas a raíz de estos audaces golpes, tuvieron únicamente un éxito parcial. La policía bonaerense logró aprehender a casi la totalidad de los autores de estas estafas; pero el jefe de la banda desapareció misteriosamente del territorio argentino. Sin embargo, la policía de Buenos Aires no desesperó ante la inutilidad de sus pesquisas. Despachó a varias naciones sur-americanas retratos y antecedentes del fugitivo encargando su detención.

Sabemos que desde hace algún tiempo la Sección de Seguridad de la localidad practicaba numerosas diligencias para dar con el estafador. Ultimamente, el agente Máximo Mendelewcky descubrió en un pacífico hacendado de Buin al principal autor de las cuantiosas defraudaciones a que nos hemos referido.

Comprobada debidamente la autenticidad del delincuente, se le detuvo en la tarde de anteayer, siendo trasladado a la capital en calidad de estricta incomunicación. Se nos informa que Abraham Tolschinsky no opuso ninguna resistencia a las tramitaciones de la policía.

En la tarde de ayer, el jefe de la Sección de Seguridad envió a la Excma. Corte Suprema un detallado oficio dando cuenta de la aprehensión y entregando al detenido para que ese tribunal resuelva acerca de la extradición.

Amago de incendio

A las 4.30 de la tarde de ayer se produjo un amago de incendio en la casa de don Alberto Ureta Echazarreta, ubicada en la calle Dieciocho N.o 705.

El accidente se debió a una [illegible] flamación del cañón de la [illegible] El fuego fué sofocado rápidamente por los mismos moradores del edificio amagado.

Una banda de estafadores a la alta escuela

Están por finiquitarse las [illegible] tigaciones que se hacen alrededor del proceso que se sigue a la banda de estafadores a la alta escuela.

Se nos informa que en la [illegible] de ayer compareció la Eliana [illegible] ruri a prestar una extensa [illegible] ración.

Sabemos que con el objeto de facilitar la labor de los peritos se han hecho tomar nuevas fotografías de los documentos que figuran en el sumario.

No se ha resuelto todavía [illegible] acerca de las excursiones de la Flora Rocca y de Mazzini.

Falsificación de billetes

En ediciones anteriores [illegible] mos referido al reclamo [illegible] que se ha hecho en los [illegible] primero y segundo, al [illegible] que se sigue por falsificación de billetes. Como hemos informado uno y otro juez se han declarado sucesivamente incompetentes para seguir conociendo del proceso. Ayer el sumario volvió nuevamente al segundo juzgado [illegible] informa que permanecerá en esa sala hasta que la Corte decida acerca de quién debe instruir definitivamente el sumario que [illegible] ocupa.

Sabemos que el amigo [illegible] Blanca Ureta, que [illegible] nido, ha sido encargado [illegible]

Incendio

A las tres y media de la madrugada de ayer se produjo [illegible] cendio en la paquetería [illegible] ciudadano turco Ifo Hanni [illegible] establecida en la calle [illegible] Diego esquina de Subiá. [illegible] gen del fuego se ignora. La [illegible] quetería se quemó totalmente. [illegible] fuego alcanzó, además, [illegible] truir la tienda de don Rafael [illegible] la Rosa Andrade, ubicada [illegible] N.o 1805 de la calle San [illegible]

El edificio pertenece al señor [illegible] dueño de la paquetería. [illegible] ra el monto del seguro. La [illegible] da del señor Andrade tiene un [illegible] guro por 20 mil pesos en [illegible] sas compañías.

La policía detuvo al dueño de la paquetería y a cinco empleados. Todos fueron puestos a disposición del juez del crimen.

UNICA OCASION PARA COMBATIR EL FRIO

Mañana Lunes 20

Sobrecamas

Frazadas

Colchas

Sábanas

SOBRECAMAS de Satine, en muy bonitos colores, rellenas en lana lavada, tamaños de plaza y media y una plaza, a... ... ... $	28 00
SOBRECAMAS en rico raso de hilo, en variados colores, rellenas en lana cardada, tamaño de plaza y media, al precio rebajado de.. $	39.50
SOBRECAMAS de rico "Irradier floreado", colores de mucho gusto, con muy buen relleno, para plaza y media... ... ... $	46.50
FRAZADAS de algodón blancas con bonitas guardas, tamaño cumplido para una plaza.... ... ... $	7.80
FRAZADAS de media lana, en colores de fantasía de una plaza, al irrisorio precio de... ... ... $	16 50
FRAZADAS "Españolas" de rica lana, blanca, con lindas guardas, en clase fina, tamaño para una plaza y media y dos plazas, a... ... $	36 00
FRAZADAS de lana blanca de los Pirineos, lo más fino, con vivos de seda, tamaño grande, al increíble precio de... ... ... $	42 50
COLCHAS blancas de nido de abeja, en calidad gruesa, tamaño de una plaza, a... ... ... $	12 90
COLCHAS blancas sin flecos, imitación piqué, artículo de gran duración, de 170x220, a $ 19.50; y de 195x250, a... ... ... $	27 00
SABANAS de buena crea, tipo grueso, en tamaño muy cumplido, para una plaza, a... ... ... $	7 90
SABANAS de crea grano de pólvora, en buena calidad, para una y media plaza, a... ... ... $	13 60

Ofrecemos un saldo de rica crea de medio hilo, gruesa y sin goma, para camas de una y media plaza, al ínfimo precio de
. . $ 6.70 y $ 5.70 metro

DAMASCO para mantel en clase muy fina, realizamos una partida de 1.80 de ancho, metro a... ... ... $	8 70
COLCHONES de estopa en buen cotí, para una plaza, a... ... ... $	22 00

Depósito de la Fábrica de Catres

DELICIAS ESQ. AVENIDA ESPAÑA

Teléfono Inglés 2817

EJERCITO Y ARMADA

PROYECTO DEL MINISTRO DE LA GUERRA SOBRE LAS HABITACIONES DE LOS OBREROS DEL DIQUE DE TALCAHUANO

Selección del personal a contrata del Ejército

Retiro de los sub-oficiales. — La jura de la bandera

Destinaciones de jefes y oficiales

Habitaciones de los obreros del dique de Talcahuano

El Ministro de Guerra don Enrique Balmaceda T., nos ha manifestado que en la actualidad se estudia con todo interes de resolver cuanto antes, el problema referente a las habitaciones de los obreros del dique de Talcahuano.

Nos dice el señor Balmaceda, que estos obreros viven, actualmente en ponigas, que inspiran verdadera repugnancia, siendo necesario que el Gobierno se preocupe seriamente de este asunto.

Al respecto, el Ministro nos da a conocer a grandes rasgos, un interesante proyecto que podriamos llevarlo a efecto de acuerdo con la Caja Hipotecaria. En él se consulta la edificación de casitas de bello aspecto, que tengan todas las comodidades necesarias para la vida y para la higiene.

Como en Alemania, estas poblaciones obreras, tendrian grandes avenidas y plazas, con hermosos jardines. Ademas, dice el proyecto se establecería un premio que igualmente se otorgaria al propietario que tuviera su casa mejor cuidada y sus jardines mejor cultivados.

Procuraría que los niños tuvieran sus grandes campos de deportes y de entretenimiento, como también biografos a donde pueden ir despues de cumplidas sus tareas escolares.

Nos dice el senor Balmaceda que él está convencido de que la verdadera solución del problema habitacional se encuentra en una buena ley de habitaciones obreras, agregándonos, que pondrá todo lo que esté de su parte para que el proyecto en referencia pueda llevarse a la práctica, a medida que la situación económica del país lo permita.

—Es de desear, se nos dice, que el bello proyecto del Ministro de la Guerra, encuentre en el Gobierno la aceptación que requiere.

Personal a contrata del Ejército

En los círculos militares, nos han informado, que la situación creada al personal de tropa por los nuevos sueldos, permite a los jefes de las diferentes reparticiones del Ejército, hacer una estricta selección de su personal.

Por lo tanto, nos agregan, por razones morales y disciplinarias, hay necesidad de que el personal contrata, por el hecho de llevar el uniforme, sea gente honrada, de sólida disciplina, de antecedentes intachables y de probada competencia profesional. Por ser este personal, se nos dice, el llamado a secundar la instrucción y educación de los ciudadanos enviados por la población civil a los cuarteles, su selección debe tender a mantener su gran nivel moral y su eficiencia militar.

Para obtener, se nos dice, esta selección, es necesario tomar diferentes medidas, que en la actualidad no son tomadas en cuenta y que reportarían grandes beneficios para la institución.

LA SECCION EXPERIMENTAL DE HIGIENE MILITAR

Mañana la visitará el Presidente de la República

Mañana el Presidente de la República, acompañado del Ministro de la Guerra, visitará la Sección Experimental de Higiene Militar.

Hemos sido informados, que existe un proyecto respecto a la organización de esta sección, en el sentido de hacer de los cuarteles verdaderos hogares para los soldados del Ejército.

La creación de estos hogares, se nos dice, tiene por objeto proporcionar a los conscriptos, que por primera vez llegan al cuartel y que se encuentran completamente desorientados respecto a las distracciones que pueda ofrecer la ciudad, diversiones sanas que eleven su moral.

Estos hogares contribuirían, también, a ahuyentarlos de las cantinas, evitando los peligros que estos establecimientos ofrecen para la vitalidad de nuestra raza.

En el Ejército norteamericano, se nos agrega, se ofrece al soldado toda clase de diversiones que contribuyan a su mejoramiento moral y físico. Existen biografos, salones de baile, donde el soldado acompañado de sus parientes puede pasar horas agradabilísimas.

Es por lo tanto, nos dicen, de necesidad imperiosa que el Gobierno apoye en todas sus partes el proyecto de creación de hogares para los soldados, pues en él hay un beneficio manifiesto para la institución militar.

Una de ellas sería, que los individuos condenados por deserción, por faltas militares, por pérdidas de especies o por simple delito o crimen, no puedan volver a ser contratados para el Ejército. Y, aún más, para la Marina, policía y carabineros.

También, nos agregan, se deben publicar los nombres del personal que haya sido licenciado por las causas expresadas, en el Boletín Oficial, para cuyo objeto los comandos de unidades los incluirán en la relación que les corresponde pasar en cumplimiento a la orden Ministerial del 26 de Febrero de 1913.

Retiro de los sub-oficiales

Hemos sido informados que se piensa introducir algunas reformas referentes al número de años de servicios con que puedan retirarse los sub-oficiales del Ejército.

Esta reforma, se nos dice, sería debida a que hay necesidad imprescindible de aprovechar la eficiencia irreemplazable de los conocimientos del personal de sub-oficiales.

Se nos informa, también, que en la semana próxima, el Ministro de la Guerra enviará al Consejo de Estado el mensaje con las modificaciones a la ley de habitaciones obreras.

La jura a la bandera

Como lo hemos anunciado, el 10 de Julio se efectuará, con toda solemnidad, el juramento a la bandera que deben prestar los oficiales del Ejército recién salidos de la Escuela Militar y los conscriptos del nuevo contingente.

Esta ceremonia se llevará a efecto en la elipse del Parque Cousiño y asistirá el Presidente de la República, acompañado de sus Ministros.

El Ministro de Guerra ha pedido al Inspector General del Ejército, que imparta las órdenes del caso para que con igual solemnidad se efectúe este acto en todos los cuerpos de la República.

Viaje a Valparaíso del Ministro de la Guerra

En la semana entrante, con el objeto de inspeccionar las diferentes reparticiones de la Marina, partirá a Valparaíso el Ministro de Guerra y Marina.

Revista de Inspección de los cuerpos de la I División

A fines del presente mes partirán al norte, el Inspector del Ejército, general don Arístides Pinto Concha, acompañado del Inspector de Artillería, general don Enrique Quiroga Rogers y de sus respectivos ayudantes, capitanes señores Carvajal y González.

El objeto de este viaje, es el inspeccionar los diferentes Regimientos de la I División.

Inspección de remontas

Ha terminado su visita de inspección de remontas a los cuerpos de la II División el coronel señor Fernández Pradel.

Destinaciones de jefes y oficiales

El Ministerio de Guerra ha decretado las siguientes destinaciones:

El mayor don Fidel Contardo, al Regimiento de Caballería número 3.

—El teniente 1.o don A. Concha, oficial de reclutamiento del Departamento de Santiago.

—El teniente 1.o don J. Fernández al Regimiento de Caballería N.o 8.

—El mayor don Ricardo Villareal al Departamento General de Guerra.

—El capitán don Olegario Carmona, al Regimiento de Caballería N.o 5.

Secretario de la Prefectura de Valparaíso

El teniente 1.o don Elías Román ha sido puesto a disposición del Ministerio del Interior, para que pase a prestar sus servicios, como secretario de la Prefectura de Valparaíso.

Cambio de arma

El teniente 1.o don Alfredo de Amesti del arma de ingenieros pasará a prestar sus servicios al arma de caballería.

Nombramientos en la Armada

El Ministerio de Marina ha nombrado oficial 3.o de la Dirección de Comisarías, al señor Luis Guarn y en su reemplazo al señor Julio Ramos Ramos.

TRIBUNALES DE JUSTICIA

CORTE SUPREMA

Movimiento habido en 18 de Junio de 1921

Se ocupó de las causas en acuerdo y del examen de abogados.

Causas falladas de acuerdo: Julián 2.o Montero, ha lugar la forma, redactor señor Ministro Castillo Vicuña.

Desistida: Tomás John contra Juana Latrille v. de C., c. fondo.

Exámen de abogados:

Fueron aprobados: don Luis Evaristo Arancibia, cuya memoria trató de "La región carbonífera considerada en su aspecto social y minero"; y don Jorge Aldunate Eguiguren, sobre "El problema de la prostitución".

CORTE DE APELACIONES

Primera Sala.—Sábado 18.— Señor Fontecilla.—1 Reclamo clasificación de patente Emilio Rodríguez Corda, en acuerdo y diligencias; 2 contra Gerónimo Más, confirmada; 3 Contra Macaria Ruiz, revocada; 4 contra Juan Roure, confirmada; 5 sumario contra Luis Palacios, aprobada; 6 sumario hallazgo de un feto calle Compañía, aprobada; 7 sumario por homicidio de Secundino Lizana, aprobada; 9 contra Carlos Reyes, confirmada; 10 contra Carlos Alberto López, Ceferino Muñoz y Juan Castillo, confirmada; 11 Sumario por incendio de madera a Juan Neira, aprobada.

Las demás no vistas.

Secretario señor Fabres.

Alegó don Ramón Gaete por la revocación en la 1.a

Segunda Sala.—Relator señor Bernales.—1 A. Leveque con A. Dussaud, alegatos pendientes; 2 contra Carlos Aurrique, aprobada.

No vistas las demás.

Alegaron: en la 1.a don Eliodoro Yáñez con don Ricardo Letelier y don Luis Claro S. En la 2.a don Alberto Sepúlveda con don Víctor Acevedo.

Tercera Sala.—Señor Varas Olea. 1 Contra Eulogio, José León Tirado, Manuel C. Martínez, Jovino Novoa y Oscar Hurtado, en acuerdo.

Las demás no vistas.

Alegaron: don Ricardo Cabieses y don Guillermo Fuentes.

Secretario señor Alcalde.

Fallada de acuerdo: Recurso de hecho de Julián 2.o Montero.

Cuarta Sala.—Relator señor MacIver.—1 Contra F. Rodríguez, confirmada; 2 contra L. Pino, confirmada; 3 contra A. Muñoz, confirmada; 4 contra O. Ríos, confirmada; 5 contra L. Garrido, aprobada; 6 contra E. Alvarado, trámite; 7 contra P. Fernández, aprobada; 8 contra V. Gonzáles, confirmada; 9 contra J. Galaz, confirmada; 10 contra M. Valdivieso, confirmada; 11 contra E. Gentoso; 12 A. Conies contra F. Holzmann, revocada.

No vistas las demás.

Alegaron: en la 12.a don Pedro Silva F. con don Juan López.

COMPRO DE OCASION

Automóvil Hudson abierto o Essex en perfecto estado, indicando donde puede verse.

Dirigirse a

CASILLA 3870

Ingenieros

Arquitectos

Dibujantes

Papeles para lápiz, carbón, tinta y aguada en rollos y pliegos.

Telas y papeles transparentes.

Escuadras, tees de precisión, reglas para cálculos y reducción de A. W. FABER, Blocks y libretas para croquis de papel Whatman y todos los útiles necesarios, a precios reducidos, encontrarán en

LA ANTIGUA LIBRERIA

EX-LIBRERIA DEL MERCURIO

355 — AHUMADA — 355

El Consulado General de Chile en Montevideo

CALLE 25 DE MAYO 494,

pone en conocimiento de los Productores, Industriales y Comerciantes en general, que está en condiciones de dar detalles que se le pidan, acerca del comercio en general y de ponerlos en relación con firmas serias e importantes.

Al Público de Santiago

La Unión de Fabricantes de Pan de Santiago, a fin de evitar falsas interpretaciones, hace saber al público de la capital que los dueños de panaderías han estado y están dispuestos siempre a trabajar a fin de que la ciudad no carezca de pan.

Exigen solamente que las autoridades les presten las garantias del caso para los industriales y operarios que, sin aceptar imposiciones comunistas, desean trabajar.

EL DIRECTORIO

JOUTARD

ES EL MEJOR CIGARRILLO

GUIA PROFESIONAL

ABOGADOS

ARTURO ALESSANDRI RODRIGUEZ
FERNANDO ALESSANDRI R.
VICTOR ACEVEDO LECAROS
Estudio: Morandé 235 (altos). Teléfono 638. Solamente de 4 a 6.

ALFREDO ALDUNATE E.
Galería Alessandri 17.

GABRIEL AMUNATEGUI JORDAN
Estudio: Morandé 236. (Interior).

ERNESTO BARROS JARPA
CESAR JIMENEZ FUENZALIDA
Galvez 85. Teléfono 1845.

ERNESTO BIANCHI TUPPER
Oficina: Huérfanos 1112, segundo piso, teléfono 709.
Domicilio: Serrano 174. Teléfono 1084.

LUIS MALAQUIAS CONCHA S.
Asuntos civiles, criminales, accidentes, apelaciones. Compañía 1065. Casilla 1088.

NAZARIO CHACON DEL CAMPO
Trasladó su estudio a Compañía N.o 1064, casilla 3211.

PEDRO DAZA BRANTES
LIVIO ROJAS A.
Morandé 440.— Casilla 2281.

BERNARDO GOTSCHLICH
Morandé 400, Of. 55. Casilla 2708. —Particiones, apelaciones, sociedades cooperativas.

FIDEL MUNOZ RODRIGUEZ
GUSTAVO CARO FEEL
Abogados
Huérfanos 1108. Bolsa Productos.

JORGE ERRAZURIZ TAGLE
LUIS A. QUINTEROS T.
Amunategui 301. Teléf. 638. Casilla 2392.

LADISLAO ERRAZURIZ
HERNAN LEIVA BANADOS
De 3 a 5. Alameda 1902.

NICANOR ELGUETA
Galería Alessandri 19-A. Teléfono 536. Juicios civiles y comerciales.

DANIEL PELIU
Y OSCAR PELIU R.
Merced 557. Teléf. 582. Cas. 3277

FERNANDO ERRAZURIZ TAGLE
Notario-abogado. Bandera 340. Casilla 926. Teléfono 3324.

GALV. GALLARDO NIETO
Ahumada 168, altos. Teléf. 2348.

MANUEL GAETE PAGALDE
Notario-abogado, Huérfanos 1242. Teléfono 1368. Domicilio: Vergara 261.

HECTOR ARAALDO GUERRA
Especialmente asuntos criminales. Estudio y domicilio: San Pablo 1079.

OSVALDO HEVIA L.
Morandé 243. Casilla 1841.

GUSTAVO KALTWASSER DIAZ
Huérfanos 1179. Casilla 855.

MANUEL LUIS LAGOS
Abogado Banco Hipotecario 24 Chile. De 4 a 5 y media. Casilla N.o 1455.

BERNARDINO LEIVA
Abogado. Bandera 552.

LORENZO MONTT
AMBROSIO MONTT WILMS
Compañía 1207, Teléfono 2307.

MANUEL MERINO E.
LUIS MERINO E.
Agustinas 584. Teléf. 2077. Casilla 2407. De 4 a 5.30.

MANUEL OLIVA
Galería Alessandri 15-A. Juicios civiles, comercio y criminales.

ANTONIO PLANET C.
Abogado. Especialmente cuestiones comerciales. Estudio: Bandera 575. Oficina 34. Casilla 4034. Teléfono Inglés 1137. De 3 a 5 P. M.

ROBERTO DE PETRIS
San Diego 65. Teléfono 156. Casilla 4044. Juicios civiles, criminales, comercio.

ALFONSO REVECO
Juicios civiles, criminales, comerciales. Nueva York 59 (frente Bolsa). Teléfono 455.

ANIBAL RODRIGUEZ HERRERA
HECTOR RODRIGUEZ DE LA SOTTA
Estudio: Manuel Rodríguez 72.

RAMON SEGUNDO JIMENEZ
Abogado. Galería Alessandri 17. Piso 2.o, 10-11 y 4-6.

CARLOS SALAS HERREZA
Abogado. Bandera 552. Casilla N.o 3366. Teléfono 2177.

LISANDRO SANTELICES E.
Compañía 1246. Especialmente: Asuntos comerciales, particiones y juicios sobre propiedades. Teléf. 831.

HUBERTO SALGADO GALLARDO
Causas militares, civiles, criminales. Bandera 152.

ENRIQUE TAGLE MORENO
Estudio: Compañía 1298.

EMILIO TAGLE RODRIGUEZ
Abogado, Huérfanos 840. Teléfono N.o 2018. Atiende preferentemente asuntos comerciales y mineros.

LUIS FIDEL YAÑEZ
Defensor de Ausentes y de Obras Pías. Moneda 1935. Teléfono 191.

HUMBERTO YANEZ VELASCO
Compañía 1223. Teléfono 1614.

INGENIEROS

ALFREDO LEA-PLAZA
Santiago. Huérfanos 2334. Oficina Moneda 1168. Teléfono 137.

MEDICOS

DR. AMENABAR OSSA
Oculista, 14 años Europa, 3 años Médico-Director Hospital de Ojos Condado Stafford (Inglaterra). Merced 494. De 1.30-4. Teléfono 602.

DR. ARNELLO
Cirugía. Anestesia general. Venéreas. García Reyes 17. De 12-3. Hospital San Vicente 4-6.

DR. ITALO ALESSANDRINI I.
Cirugía y ginecología. Consultas: de 1 a 3. Merced 324. Teléfono 3555.

AFECCIONES DEL PULMON
y sistema nervioso. Rayos X. Dr. Fontecilla. Regresó de Europa. 2-4. Delicias 1626.

DOCTOR ALCAINO
Oídos, nariz, garganta. Dieciocho 257. Teléfono 257. Consultas de 2 a 5. Regresó.

DOCTOR AMARAL
Estudios Europa. Partos y enfermedades señoras. Catedral 1964.

DR. ALONSO ACUSA R.
Medicina interna. De 2 1/2-4. Moneda 1035.

DR. AGUILAR
Cirugía general. Ginecología, Sífilis. De 1 a 3.— San Isidro 229.

DOCTOR BUSTOS
Oculista. Trasladóse Merced 315. Consultas: 1 a 4. Teléf. 2204.

DR. BISQUERT
Vías urinarias, Sífilis. Moneda 859. De 3 a 6. Casilla 2662.

DR. ARTURO BARRAZA A.
Vías urinarias, sífilis. Puente 557. De 3 a 6.

Dr. ADOLFO BASCUNAN N.
Enfermedades de niños. Agustinas 1760. Consultas de 2 a 4. Teléfono 899.

DR. BORQUEZ SILVA
Estudios Europa. Pulmón, corazón. Estómago. Intestinos. Rayos X. 3 a 6. A. Prat 80. Teléf. 19. Matadero.

DR. JULIO BUSTOS
Médico de Ciudad de Santiago.— Medicina interna, niños, sífilis. Recoleta 707. De 2 a 4.

DR. BRAGA CASTILLO
Rayos X. Merced 136. Teléfono No. 1393. Consultas: de 9 a 10 y de 1 a 4.

DR. PEDRO CONTRERAS A.
Consultas: Lunes, Miércoles y Viernes: 2-4. Compañía 1410.

DR. CARLOS MENDEZ
Medicina interna. Enfermedades y desórdenes sexuales. 10-3. Compañía 2855.

DR. CHARLIN
Profesor enfermedades de la vista. Consultas 3-5 P. M. Compañía 2115. Regresó.

DR. LEONIDAS CORONA T.
Laboratorio Clínico. Delicias 865. (Frente a Estado). Consultas: de 4 a 6. Teléfono 2483.

DR. W. E. COUTTS
Regreso. Sífilis. Vías urinarias. Consultas de 3 a 5. San Martín 372.

DR. LUCIO CORDOVA
Regreso de Europa. Medicina general. Monjitas 830.

DR. ALDO CONTRUCCI
Estudios Europa. Medicina interna. Sífilis San Antonio 451. 2 a 4. Teléf. 188. Providencia.

Dr. LEON CHONCHOL
Regresó Europa. Medicina general, sífilis, piel, venéreas. Consultas 2-5. Santo Domingo 1579.

Dr. DIAZ VELASCO
Medicina interna. Niños, Sífilis. 1 a 4. Vergara 474. Teléfono 236, Parque.

DR. I. DIAZ MUÑOZ S.
Medicina general. Vías urinarias. Consultas de 2-4. Bandera 574.

DRA. JUANA DIAZ MUÑOZ
Especialista enfermedades señoras y niños. Consultas: 4 a 6. Delicias No. 540-A.

DR. EYZAGUIRRE S.
Medicina general. Niños. De 2 a 5. Agustinas 2342.

DR. EUGENIO DIAZ LIRA
Cirugía de niños y ortopedia. — Agustinas 1270. Teléfono 2285.

DR. RICARDO DONOSO
Estudios en Europa. Medicina interna, especialmente pulmón, corazón. Agustinas 619. De 1.30 a 3.30.

Dr. A. DIMITSTEIN G.
Medicina general, especialmente Corazón, Estómago y Pulmón. San Antonio 275. Ausente en el extranjero.

DOCTOR DODDS
Cirugía huesos, ingertos óseos, cirugía cráneo-cerebral, de la médula y nervios. Estudios EE. UU. Europa, 21 de Mayo 578. Teléfono 1407.

DR. ESPINA
Rayos X. Medicina interna. Estudios Europa. Delicias 1228 esquina Gálvez. Teléfono 2162. De 1.30 a 4

MEDICINA INTERNA SIFILIS — DOCTOR ESTERIO — HUERFANOS 1657 — DE 2 A 6

DR. JULIO EASTMAN
Catedral 2673. De 1.30 a 3.30. Teléfono 2637, Casilla 1571.

DR. FUENZALIDA BRAVO
Profesor enfermedades niños. Merced 560. Teléfono 1721. De 2 a 4.

DR. ENRIQUE GONZALEZ H.
Estudios Europa. Especialmente estómago, intestinos, hígado, diabetes, obesidad, reumatismo. Ejército 644. De 2 a 4.

DOCTOR LEONARDO GUZMAN
Estudios en Europa y Estados Unidos. Cirugía, Vías Urinarias. Consultas de 10 a 12, en 21 de Mayo 578.

DR. GARCES BABZA
Medicina interna, especialmente corazón, pulmón, riñones, aparato digestivo. Sífilis. Santo Domingo N.o 739 De 2 a 4.

DOCTOR GIANELLI — ESTUDIOS EUROPA — Sífilis, Piel, Vías urinarias. 21 de Mayo 562. Consultas de 2 a 6.

DR. JOSE S. GONZALEZ O.
Médico Residente del Hospital de Niños. Enfermedades de niños y cirugía general. Consultas: de 2 a 4 P. M. Matucana 366, Santiago.

GONORREA E INFOTERAPIA
Debilidad Vital y gonorrea con sus afecciones, prostatitis, supuraciones por mas crónicas que sean, se curan en pocos días, garantida. Sistema nuevo. Dr. Winkelmann. 2-6. Alameda 880.

DR. ARISTIDES GONZALEZ C.
Prof. extraordinario. Obstetricia, enfermedades señoras. A. Casilla No. 1851. Teléf. 2789. San Martín No. 272.

DR. ERNESTO GREENS
Se ausentará en breve del país. Temporalmente, Lira 254. Teléfono No 2885 Consultas. 2-3.

INSTITUTO DE EDUCACION FISICA
Gabinete de Mecanoterapia
MORANDE 750
Masaje y gimnasia médica. Está a disposición del público. Atendido por estudiantes de los últimos años de medicina. Horas especiales para señoras y caballeros. EL DIRECTOR

DR. ALBERTO HEVIA
Médico Hospital de Niños, Teléfono 2019. Delicias 2558. De 1 a 3.

DR. AGUSTIN INOSTROSA
Cirugía, Ginecología, Sífilis. De 5 a 6 Puente 559

A. ICAZA BARROS
Médico-cirujano. Bandera 736. Teléfono 228 Consultas: 5 a 6.30.

DR. ALEJANDRO INFANTE
Enfermedades niños. Médico Hospital Niños: San Luis. Consultas 3-4. Delicias 253

DR. JONOW
Regresó de Europa. Cirugía general, ginecología. San Antonio 275, de 2 a 4. Teléfono Inglés, Estación No. 124.

RICARDO KUSCHEL S.
Cirugía general. De 3-4, excepto Sábados. Merced 136. Teléf. 1344.

DR. A. KORNER ANDWANTER
Estudios en Estados Unidos. Cirugía, Ortopedia. Consultas: 2-4. Santo Domingo 623.

DOCTOR KONIG
Neurastenia, debilidad, corazón, bronquitis, obesidad, sífilis. Claras No. 549. 2-4.

INSTITUTO RADIOLOGICO
Radioscopía. Radiografía, Radioterapia.

DR. ADOLFO KAPLAN
Estudios Estados Unidos y Europa Compañía 1429.

PROFESOR LUCO
Enfermedades nerviosas y mentales. Merced 836. Consultas: 1 a 3.

DR. LAVAL
Medicina interna. Amunátegui 31. De 4 a 6.

DR. ARMANDO LEON I.
Médico-Cirujano. Trasladóse Compañía 1909. De 1 a 3.

DR. MORALES VILLABLANCA
Piel, Sífilis, Venéreas. Galería Alessandri 24. De 3 a 6.

DR. MALBRAN
Enfermedades mentales y nerviosas. De 2 a 5. San Antonio 534.

DR. MORAGA FUENZALIDA
Medicina y cirugía de niños. Cochrane 118. Teléfono 2304. De 1 a 3.

PROFESOR EDUARDO MOORE
Vergara 110, 2 a 6. Vías urinarias y piel.

DR. JUAN MONTENEGRO M.
Enfermedades niños. De 2 a 4. Compañía 1710. Teléfono 2126.

DR. ITALO MARTINI Z.
Ojos, oídos, nariz y garganta. Delicias 411. Consultas: 2 a 4.

DR. LUIS G. MIDDLETON CRUZ
Oídos, nariz, garganta. Trasladóse: Miraflores 340. De 4 a 6.

DR. MEZA OLVA
Estudios Europa: pulmón, corazón, riñones. Sífilis. 3-4. Dieciocho 568. Domicilio: V. Mackenna 355. Teléfono No. 9 (Santa Elena)

DR. MONTERO
Prof. Dermatología, Sifilografía, Piel, Sífilis, génito-urinarias. Prat No. 399.

DR. JULIO MOORE F.
1.30—3.30. Niños, sífilis. Vergara No. 155 Teléfono 3074.

NEUMOTORAX ARTIFICIAL
Tratamiento, tuberculosis pulmonar. Doctor Moreno. Estudios Europa. Delicias 1122. 2.30 - 4.30.

DR. MOUAT S.
Ginecología, partos. Ex-jefe Clínica Ginecológica Dr. Korner. Brasil No. 25. De 1 a 4.

DRA. MAGDALENA NEIRA
Medicina interna y señoras. Consultas de 2 a 4. Merced 639.

DR. NUÑEZ ZAMORA
Consultas: Martes, Jueves y Sábados. 4-6. Matucana 280.

DR. OKLERICH
Titulado Alemania y Chile. Medicina general adultos y niños. Teléfono 332. De 2 a 4. Catedral 1488.

DR. LUIS OPAZO P.
Médico interno del Hospital Niños. Matucana 403, de 2.30 a 5.

DR. PRUNES
Estudios en Europa. Jefe de Clínica. Piel, sífilis, venéreas. Merced No. 490. Casilla 2894.

DR. EMILIO PETIT
Regresó. Cirugía general, vías urinarias. Consultas: Miraflores 450.

PROFESOR PARDO
Cirugía y enfermedades de señoras. Consultas: de 2 a 4. Ejército No. 119.

DR. OSCAR PERALTA C.
Arturo Prat 671. Consultas: 2 a 4. Policlínica: de 8 a 9.30. Teléfono inglés 194, Matadero.

DR. PAREDES F.
Enfermedades señoras. Jefe Policlínica Prof. Korner. Medicina. Cirugía Abdominal, 2 a 4. Amunátegui No. 36.

DR. PRUNES
Estudios en Europa. Jefe de Clínica. Piel, sífilis, venéreas. Merced No. 470. Casilla 2894.

DR. PANTOJA
Medicina interna, corazón, pulmón, estómago, sífilis, 2-4 y 7-8. Teléfono 574. Domicilio, Monjitas 344.

DR. RICARDO PERALTA G.
Cirugía general, especialmente de niños. Claras 471.

DR. OTTO PHILIPPI
Enfermedades niños. Santo Domingo 820. De 1 a 3. Teléfono No 2415

DR. RAFAEL PEÑARANDA E.
Especialmente corazón, estómago, hígado, riñon, sífilis, venéreas. Llamados nocturnos. 2 a 4. Catedral No. 2219.

DR. MARCIAL PARADA
Oídos, nariz, garganta. De 3 a 5. Trasladóse: Santo Domingo 831.

DR. QUIROGA
Enfermedades nerviosas y mentales. Puente 559. Consultas de 3 a 5.

DR. EDUARDO DE RAMON
Cirugía. Enfermedades señoras. De 1 a 3. Agustinas 1860. Teléfono 3622.

DR. RICARDO ROLANDO
Medicina general. Venéreas, sífilis. Puente 857. De 5 a 7. Casilla No. 3353.

DR. ALBERTO RAHAUSEN
Cirugía, Ginecología. Carmen 47. De 3.30 a 5.30. Teléfono 3022.

RADIOTERAPIA
Piel - Sífilis - Venéreas
Dr. Félix Gromnert B.
De 2 a 6. Castro 238

DR. F. RAYO BAQUEDANO
Cirugía. Enfermedades de señoras. Moneda 1316. Teléfono 3329.

Prof. ALEJANDRO DEL RIO
Ex-Asistente
Consultas a hora fija, diariamente de 2 a 5. La oficina permanece cerrada los Sábados. 11-Jun.

DR. JOEL RODRIGUEZ F.
Estudios Europa. Medicina interna, especialmente estómago, intestinos. Rayos X, de 2-4. Amunátegui No. 652. Teléfono 2810.

LABORATORIO CLINICO
Del Dr. SOTO PASADA
Jefe Laboratorio. Prof. García Guerrero. Exámenes completos: sangre, orina, etc., Reacción Wassermann. Preparación Autovacunas. Moneda 1035, de 2 a 6.

DR. SANTANDER
Estudios Europa. Corazón, riñón, sífilis, especialmente estómago, intestinos. Rayos X. Laboratorio, Moneda 821.

DR. SUAREZ ALVAREZ
Oculista. Jefe Clínica Ojos 1 a 3. Santo Domingo 1253.

J. SCHWARTZMANN L.
Enfermedades niños. 1-3, excepto Jueves y Sábado. Merced 186. Teléfono 1844, ausente.

DR. CARLOS A. SOMMERS
Enfermedades del pulmón De 1-3 Catedral 2090

DR. STUARDO
Estudios Europa. Enfermedades niños. De 1 a 4. Agustinas 1684. Teléfono 2184

DR. MARCO A. SEPULVEDA R.
Laboratorio
Bandera 736. Teléfono 288. Exámenes completos: sangre, orina, esputos, etc. Cultivos, Autovacunas.

DR. STOLTING
Oculista. Médico recibido en Alemania y Chile. Compañía 1392. De 3 a 5.

Dr. SAAVEDRA CORVALAN
Cirugía, enfermedades señoras, sífilis. Consultas de 2 a 4 1/2. Santo Domingo 831.

DR. TORRES TORRES
Jefe Clínica Prof. Korner. Enfermedades señoras, cirugía. Catedral 1439. De 3 a 5.

DOCTOR UNDURRAGA
Apendicitis. Catarro intestinal. Corazón, Arterio esclerosis. Consultas: 1-3. San Martín 83.

DOCTOR VIVES BRAVO
Estudios en Europa. Enfermedades niños, 3-4. Monjitas 817.

DOCTOR VARGAS SALCEDO
Cirujano. Martes, Jueves y Sábado. 2-3. Teatinos 354. Teléf. 1060.

Dr. GERMAN VALENZUELA BASTERRICA
Cirujano. Riquelme 47. Teléfono 1642.

DR. G. E. VIDAL S.
Consultas: 2 a 6. Delicias 2646.

DR. WIREN
Oído, nariz, garganta. Claras 471. De 2 a 4.

DR. VAUGH ALDUNATE
606 Estudios Europa. Medicina interna, Venéreas, Sífilis, Reacción 914 Wassermann. 2 - 4.30. Compañía 1858.

DENTISTAS

DOCTOR RUBEN BUSTOS
Graduado "Philadelphia Dental College". Trasladóse: Catedral 1280 (bajos).

DR. CERDA LOPEZ
Dentista. Santo Domingo 849. Especialmente coronas, Puentes, Porcelanas.

BAHAMONDE INZUNZA
Ex-Ayudante Clínica Escuela Dental. Tratamiento enfermedades boca. 2-5. Huérfanos 1368. Regresó.

JORGE ESPINOSA RENCORET
DENTISTA
Santa Rosa 817.

JORGE ESPINOSA FUENZALIDA
DENTISTA
Serrano 68.

MUÑOZ LOBOS Hnos.
Extracciones sin dolor. Sommo formo, puentes, placas, tratamiento rápidos. San Diego 307-443.

DOCTOR ROGAT — ESPECIALISTA PIORREA ALVEOLAR (ENCIAS SUPURANTES DIENTES MOVIBLES) BOLSA COMERCIO of. 212 - 213 EN VALPARAISO LOS SABADOS CONDELL 88

Clínica Dental Particular del Dr. Valenzuela Basterrica
(Cirugía general)
Atendida además por los dentistas señores
LUIS E. BERRIOS
AURELIO DE LA FUENTE
ALFREDO AVARIA
ENRIQUE SANSOT
Especialistas para toda intervención sin demoras.
RIQUELME 47 — TELEFONO 1642

ENRIQUE MORENO OLEA
Clínica Dental
Especialistas en cada sección. Huérfanos 1616. Teléfono 1697.

Dra. ELVIRA ROSAS S.
Dentista. — Bandera 76.

ENRIQUE SANSOT
Dentista, Ayudante Escuela Dental. Riquelme 47. Teléfono 1642.

GUILLERMO VELASCO M.
DENTISTA
Estudios en Philadelphia. Catedral 1241.

ARQUITECTOS

EDUARDO TASSO
Construcciones, transformaciones y reparaciones. Honorarios 8 o/o. Planos, presupuestos. Morandé 131.

ALFREDO CRUZ FEDEREGAL
Arquitecto. Construcciones, reparaciones, mausoleos. Agustinas 1060.

MATRONAS

Mme. E. FRAGNAUD
Matrona francesa. Manuel Rodríguez 647.

MATRONA BRAZO
Huérfanos 2460, entre García Reyes y Bulnes. Gran pensionado particular. Partos, atendidos especialmente por su propietaria o médicos a eleccion de las enfermas. Enfermedades de señoras atendidas por médicos especialistas. Recibo pensionistas.

PENSIONADO CRUZ ROJA
Atendido señora Emma de Torres, matrona Delgada Buenos Aires. Pensionistas desde $ 100. Clínica, operaciones atendidas Dr. Paredes. San Diego 360.

ROSA MONTOYA
Recibo pensionistas, consultas, médico permanente, curaciones, inyecciones, Maestranza 283.

CLINICA PRIVADA DE OBSTETRICIA
Señora Reyes, matrona ginecologista. Establecimiento moderno. — Atendido por dos cirujanos especialistas. Recibe enfermas todas partes del país. Partos. Precios moderados. Consultas gratis. Esmeralda 636.

CARMELA TORO G.
Partos. Asistencia toda hora. Recibo enfermas. Matucana 640.

CLINICA
Ana G. Vargas Barrera. Partos. Recibo pensionistas. Cochrane 986.

PENSIONADO MENARES
Pensionistas. Partos. Pensión $ 35. Masaje médico. Consultas gratis. Cochrane 846.

ESPECIALISTA EN PARTOS
Las señoras en estado interesante pueden disponer de dormitorios higiénicos, luz, baño y pensión, sólo por $ 5 diarios. — Av. Matta 1427. Instituto Dra. Lastarria.

MERCEDES ROJAS
Matrona. Recibo enfermas. Consultas gratis. San Diego 932.

PENSIONADO "DRA. VICENTINA"
El más higiénico para asistencia enfermas. Partos, masajes, baños. Cobro después mejorada enferma. San Diego 57.

VARIOS

ELADIO MATEOS ALVAREZ
Contador
Organiza, lleva contabilidades. Informes, Peritajes, Balances, etc. Casilla 3236.

TARTAMUDOS
Profesor Juan Deech, tratamiento especial. Estudios Europa. Dieciocho 193.

VELLO DE LA CARA.—EXTRACCION RAPIDA Y SEGURA
Masaje facial de belleza. Curación de la piel seca o grasosa.
Consultorio Femenino de Cultura Física.—Santo Domingo 842

DEPORTES

CICLISMO

LA REUNION DE HOY DEL CLUB ITALIANO

Se iniciará a las 2 P. M. en el Velódromo del Parque Cousiño

A las 2 P. M. de hoy, en el Velódromo del Parque Cousiño, se iniciará el importante torneo organizado por el Audax Club Ciclista Italiano a beneficio de la Societá Mutuo Socorso L'Umanitaria.

Entusiasmo reina en nuestras esferas deportivas por concurrir a esta reunión, ya que el programa es nutrido y variado y reune cada carrera un numeróso grupo de aficionados que darán a sus respectivas contiendas un desarrollo lucido.

SEÑOR ALBERTO CAFFI, ENTUSIASTA PRESIDENTE DEL CLUB ORGANIZADOR DEL TORNEO DE HOY

SEÑOR GABRIEL LEIVA, PRESIDENTE DEL CLUB CICLISTA CENTENARIO, ACTUAL TESORRO DE LA UNION CICLISTA DE CHILE

La prueba clásica del día es el campeonato de fondo sobre una distancia de 30 kilómetros, para campeones y primera categoría, donde el público podrá presenciar una emocionante lucha entre los más sobresalientes pedaleros tales como Mantelli, Bermejo, Vidal, Massanet, Grilli, Pau, H. Acevedo y algunos otros que se han sometido durante la semana a un riguroso entrenamiento.

En las pruebas para 2.a categoría intervendrán los corredores de la S. S. Italiana, de Valparaíso señores Barreto y Ferrari.

El Velódromo ha sido prolijamente arreglado, habiéndose construído una tribuna especial destinada a los invitados, entre los que figuran el Cónsul de Italia, Cav. don Domingo Schiaffino y el Segundo Alcalde don Diego Escanilla.

La banda de los Salesianos amenizará el espectáculo.

El club organizador ha nombrado una comisión de señoritas de la colonia italiana, quienes obsequiarán a los ganadores hermosos bouquet de flores.

El programa

Damos a continuación el orden en que se desarrollarán las pruebas:

1.a carrera, 4,000 metros, 3.a categoría.

2.a carrera, 5,000 metros, 2.a categoría.

3.a carrera, 5,000 metros, 1.a categoría.

4.a carrera, 6,000 metros, campeones.

5.a carrera, 4,000 metros, 3.a categoría.

6.a carrera, 8,000 metros, 2.a categoría, tres premios y pasadas.

7.a carrera, 30,000 metros, campeones y primera categoría.

En las cuatro primeras carreras se seguirá computando el premio de pasadas por la meta instituído por la corporación dirigente. Los 30,000 metros han sido divididos en tres llegadas: una a los 10,000 metros, otra a los 20,000 metros y la final, con premios a los vencedores de las llegadas parciales.

El jurado

El Comité directivo que controlará el torneo es el siguiente:

Presidencia honoraria: señor Cónsul de Italia Cav. don Domingo Schiaffino, don Diego Escanilla, 2.o Alcalde de Santiago y señores Luis Scolari, Ernesto Levi, Valentín Schiavetti, Aquiles Pesce, Vasco Innocenti, Daniele Zaninetti, Luis Esteban Giarda y señor José Lomazzi, representante del diario "La Italia", en Santiago.

SEÑOR MANTELLI, CAMPEON DEL ITALIANO, QUE INTERVENDRA HOY EN LA PRUEBA DE FONDO

SEÑOR RICARDO BERMEJO, CAMPEON DEL CLUB IBERICO, QUE HA TENIDO ULTIMAMENTE UNA LUCIDA FIGURACION EN NUESTRAS PISTAS

Comisarios generales, señores Severo Rojas, Alberto Caffi.

Jueces de partida, señores Erazmo S. Vazquez, U. Peralta.

Jueces de llegada, señores Pedro Herrera, Luis Ojeda, Evaristo Santos, Francisco Pieri, Juan Bestard y los señores Vial, Gálvez Rivas y Mandujano.

Jueces de cancha, señores Diez, D. Mella, Suárez, Contalba, F. Regulez, José Caffi, J. Frabasile, U. Camaggi.

Juez del dep. de corredores, señor Americo Simonetti.

Cronometrador, señor Gabriel Leiva, Juan Francisco Jiménez.

Anunciadores, señores A. Reyes, J. Raglianti.

Secretarios generales, señores A. Mandujano, Americo Simonetti.

Tesorero general, señor Enzo Fantinatti.

Boleteros, señores E. Schiappe, A. Ziommi, Nicoli, Brunetti.

TATTERSALL

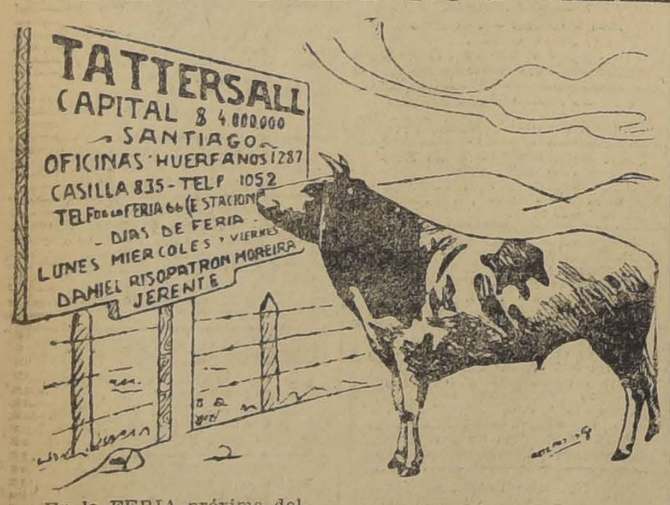

En la FERIA próxima del

LUNES 30 DE JUNIO

entre otros lotes se rematarán:

NOVILLOS GORDOS para embarque, llegados de **Cunaco, Lautaro, Río Bueno, Máfil, Curicó, San Vicente y Rengo.**

BUEYES GORDOS llegados de **Cabrero, Bulnes, Linares, Polonia, Paniahue, Tinguiririca y Rosario.**

VACAS GORDAS procedentes de **Quilquilco, Requínoa, Victoria, Pailahueque, Talca y San Clemente.**

Por liquidación de la **LECHERIA "FUNDO ABRA", Requínoa,**

20 VACAS muy mestizas, de preñes avanzada, seleccionadas y de muy buena procedencia lechera.

50 NOVILLOS de 3 años, mestizos para engorda de una sola marca, llegados de **Victoria.**

18 BUEYES DE TRABAJO, en buen estado, procedentes de **Maipú.**

11 VACAS mestizas de lechería, próximas a parir y de buena procedencia lechera.

NOVILLOS para engorda llegados de **Cunaco, Talca y Colchagua.**

EL GERENTE.

FOOT-BALL

La competencia por el Escudo Van Buren

EL CUADRO UNIDO DE LA CAPITAL PRACTICARA A LAS 3½ P. M. DE HOY, EN LA CANCHA INDEPENDENCIA N.o 1, CON EL GIMNASTICO I

Como preliminar actuarán el Arco Iris I con el Eleuterio Ramírez I

Entusiamo reina en nuestros círculos deportivos por conocer la labor que desarrollará el cuadro unido de Santiago, constituido el Martes último por el Consejo Local de Santiago, en el encuentro de práctica que sostendrá hoy, a las 3.30 P. M., en la cancha Independencia N.o 1, con el primer cuadro del Gimnástico F. C.

Como informamos en nuestra edición de ayer, de realizarse el entreciudades con Valparaíso el Domingo próximo, como lo ha pedido el Consejo Local a la Asociación de Chile, el equipo de Santiago se presentará al tercer lance por el Escudo Van Buren con sólo el entrenamiento de hoy.

Para completar la importancia de la reunión de esta tarde, la Asociación Santiago ha fijado como preliminar el encuentro oficial por la Copa República entre los aguerridos clubs Arco Iris y Eleuterio Ramírez, el que se jugará a las 2 P. M. ante el árbitro señor Viveros.

Terminado este partido, el árbitro señor Luis Zegers, llamará a los conjuntos del encuentro de fondo, los que se presentarán en la siguiente forma:

Equipo Unido:

Gamboa
Duarte Del Solar
Abello (cap), Pastene, A. Díaz
Legarreta, Acuña, Ahumada
Baltra A. Pardo
O
Neira C. Díaz
Pérez, Jería, Rojas
González, Teuche, Parra
Guzmán Acuña
Madariaga

Gimnástico F. C.:

Como reservas del equipo unido figuran los siguientes: Tourrel, Silva, Arce, F. Arellano, Baeza, Godoy, J. Pardo, Prieto, Arellano, L. González y O. Molina. Por el Gimnástico, los señores Contreras, Galdames y Palma.

Si se tiene en cuenta los componentes del Gimnástico, reforzado este año por importantes elementos y donde actúan hombres como Guzmán, Teuche, Rojas y Parra y la victoria que obtuvo últimamente sobre el elenco del Arco Iris, se comprenderá que el primer entrenamiento del equipo unido de la capital será un partido de interés.

Las entradas a la cancha han sido fijadas en un peso, siendo gratis para las señoritas y se expenderán desde la 1 de la tarde en la boletería de la cancha. La entrada de carruajes estará, como de costumbre, por la Avenida General Saavedra.

—El Consejo Local nos encarga avisar a los jugadores del equipo unido, como a las reservas, que deben presentarse a las 2.30 P. M. con pantalones y zapatos de football.

POR LA LIGA NACIONAL DE FOOTBALL

Las reuniones de hoy en las canchas Badminton y San Ramón

La Liga Nacional de Football inicia hoy la temporada del año con dos buenas reuniones que se desarrollarán en la cancha Badminton y San Ramón, ambas ubicadas en la Comuna de Recoleta.

La fijación de encuentros de interés en los terrenos deportivos ubicados en esta parte de la ciudad, quitará indudablemente ese ambiente de frialdad que en este barrio ha existido en el sentido de que sus vecinos concurrirán a prestigiar las reuniones deportivas y contribuyan, como lo hace el barrio vecino de Independencia, a que los campos deportivos sean debidamente acondicionados y a que reine animación y vida en sus calles.

Damos a continuación un detalle de cada una de las reuniones a que hacemos referencia:

EN LA CANCHA BADMINTON

LA REUNION DE HOY

En la tarde de hoy, en la cancha del Badminton, Academia de Humanidades, La Liga ha fijado dos buenos encuentros.

A las 2 1|4 P. M., ante el árbitro señor Carlos Villena, se medirán los primeros cuadros de los Clubs Germinar y Vega Central, en competencia por la Primera División.

El Germinar fué el campeón de la temporada última y conserva en la actualidad sus mismos elementos, reforzado su equipo con otros jugadores de mérito. Su contendor le hoy, si bien actúa por primera vez afiliado a una Liga reconocida, su actuación en el campeonato de apertura, ha sido eficiente y ha revelado estar en condiciones de afrontar con energía las contingencias de la reñida competencia que se presenta para el año actual.

Todas estas circunstancias añaden prestigio a la contienda de hoy.

Terminado el encuentro de anterior y ante el árbitro señor Pedro Pacheco, se fijará la semi-final del campeonato especial entre los conjuntos del Jorge V y U. San Eugenio I. Esta contienda promete un desarrollo lucido, atendiendo a la categoría de ambos contendores. Llegan a la semi-final después de una laboriosa y sostenida competencia, durante la cual se han revelado como conjuntos de mérito y de gran porvenir. El Jorge V, es una institución nueva, fundada a principios de este año, pero su conjunto oficial está compuesto por antiguos y sobresalientes jugadores que lo colocan a la altura de los mejores de la capital. Varios de sus hombres representaron con brillo los colores de la Nacional en los últimos encuentros inter-Ligas y actualmente tres de ellos, los señores R. Tourrel, Julio Godoy y L. González, figuran como reservas del cuadro unido de la capital que deberá competir próximamente con Valparaíso por el Escudo Van Buren.

El Unión San Eugenio, uno de los decanos de entre los Clubs de la Nacional, ha ido paulatinamente reforzando su equipo y se presenta este año en condiciones inmejorables. También algunos de sus jugadores, como el señor Zapata, contribuyó a que la corporación quedara en posesión del Trofeo Aikman, interviniendo en esta competencia extraordinaria el Domingo pasado.

Atendiendo a lo escogido del programa y a los precios populares que se ha fijado al valor de la entrada a cancha—veinete centavos para jugadores y espectadores, con derecho a tribuna—no dudamos que el hermoso campo de juegos de Av. Recoleta casi esquina de Rosario, se verá en la tarde de hoy bastante concurrido.

EN LA CANCHA SAN RAMON

En este terreno ubicado en la Av. Valdivieso, al término de los carros Recoleta, se verificarán dos buenos encuentros por la competencia de la Primera División de la Nacional.

A la 1 3|4 P. M., ante el árbitro señor A. Weitz, jugará el Bernal I con el Patria y Hogar I, conjuntos muy equivalentes en fuerzas que desarrollarán una contienda de interés.

A las 3 1|4 P. M. se medirán el Manuel Acevedo I con el Unión Camilo Henríquez I, dos equipos de sobresaliente actuación en nuestras pistas, algunos de cuyos jugadores lucieron su eficiencia en los últimos inter-Ligas. El primero de los nombrados cuenta con los señores Meneses y Marroqui, dos hombres que intervinieron en la línea media de la Nacional con generales aplausos. El Camilo Henríquez, vencedor el año último en la competencia por la Copa Santiago, es un cuadro de mucho porvenir, formado por elemento joven muy entusiasta.

Por la mañana, en esta misma cancha, jugarán los segundos cuadros de los Clubs que intervendrán en la tarde, iniciándose a las 9 1|4 A. M, con la partida del Bernal II v. Patria y Hogar II.

Tanto en la mañana como en la tarde, el valor de la entrada a canto para jugadores como para espectadores valdrá la módica suma de veinte centavos.

LOS ENCUENTROS OFICIALES DE HOY

POR LA ASOCIACION DE FOOTBALL DE SANTIAGO.— Copa República.— Arcos Iris I con E. Ramírez I. Cancha, 1; hora, 2; árbitro, señor Francisco Viveros.

Copa Chile.— Borgoño I con Guacolda I. Cancha, 2; hora, 3.45; árbitro, señor J. L. Huerta.

Instituto Nacional I con Santiago I. Cancha, Santiago; hora, 3.30; árbitro, señor Rómulo Jarpa.

Copa Caupolicán.— Unión La Paz I con Vista Hermosa I. Cancha, 2; árbitro, señor Juan Meyer.

Copa Independencia.— 5 de Abril II con Gimnástico II. Cancha, 1; hora, 10.45; árbitro, señor Tobías Guzmán.

Copa Arauco.— Borgoño II con Guacolda II. Cancha, 2; hora, 10.45; árbitro, señor J. B. Lapiedra.

Brigada Central II con Ibérico II. Cancha, Ibérico; hora, 2; árbitro, señor Luis Gilberto.

Copa Huelén.— Unión Chacabuco II con Vista Hermosa II. Cancha, 1; hora, 9.15; árbitro, señor Ernesto Santibáñez.

Copa Blanco.— Britania III con F. Libertad III. Cancha, 2; hora, 9.15; árbitro, señor José M. Olalquiaga.

Ibérico III con Wanderer III. Cancha, Ibérico; hora, 10.30; árbitro, señor Vicente Montalva.

Directores de turno: Cancha 1 y 2, en la mañana, los señores Octavio Castillo, y Juan B. Muñoz, en la tarde los señores Silverio Salinas y Julio Morales; cancha Ibérico, en la mañana, señor Alfredo González, y en al tarde, señor Carlos Hormazábal; cancha del Santiago, el señor Rafael Vergara.

POR LA LIGA METROPOLITANA DE DEPORTES.— Primera división.— English versus Maestranza Atlético; hora, 3.15 P. M.; cancha, Metropolitana; árbitro, señor Carlos Fanta.

División intermedia.— Serie A.— Defensores de Chile versus Unión Argentina; hora, 1.30 P. M.; cancha, Metropolitana; árbitro, señor Joaquín Sepúlveda.

Zenteno versus Carioca; hora, 3.15 P. M.; cancha, 1 Campos de Sport; árbitro, señor Francisco Barros.

Almirante Simpson versus U. Chilena; hora, 1.30 P. M.; cancha del English; árbitro, señor Francisco Troncoso.

Arauco versus Londres; hora, 3.15 P. M.; cancha 2 Campos de Sport; árbitro, señor Arturo Besoaín.

Serie B.— Dunoguier versus Capitán Prat; hora, 1.30 P. M.; cancha, Olímpic; árbitro, señor Gordon Aikman.

República versus Unión; hora, 3.15 P. M.; cancha, del Olímpic; árbitro, señor Eduardo Macdonald.

Cóndor Chile versus Small Star; hora, 3.15 P. M.; cancha, Santa Filomena; árbitro, señor Roberto Aguirre.

Segunda división.— Serie A. — English versus Small Star; hora, 10.15 A. M.; cancha, del English; árbitro, señor J. Meyer.

1.o de Mayo versus Arauco; hora, 1.45 P. M.; cancha 2 Campos de Sport; árbitro, señor Dionisio Peña.

Serie B.— Unión Caldereros versus Carlos Condell; hora, 3.30 M. P. Cancha, Maestranza; árbitro, señor Manuel Cerda.

Girardi versus Sportivo Antonio Varas; hora, 2 P. M.; árbitro, señor Luis A. Huerta; cancha, Maestranza.

Los Carreras versus Gath y Chaves; hora, 3.30 P. M.; cancha, José Tocornal; árbitro, señor Jaime Serra.

Tercera división.— Serie A. — Sportivo Claret versus Unión Cordillera; hora, 2.15 P. M.; cancha, ex-Guacolda; árbitro, señor Luis Carvajal.

Enrique Magnere versus Constitución; hora, 2 P. M.; cancha, José Tocornal; árbitro, señor Jaime Serra.

Sportivo El Globo versus Yale; cancha 3 Campos de Sport; árbitro, señor Carlos Jiménez.

Tricolor Royal versus San Cristóbal; hora, 3.30 P. M.; cancha, ex-Guacolda; árbitro, señor Luis Arancibia.

Serie B.— El Viajante versus Miraflores; hora, 2 P. M.; cancha 1 Campos de Sport; árbitro, señor Oscar Olivares.

Antonio Varas versus Unión Caldereros; hora, 10.15 A. M.; cancha, Maestranza; árbitro, señor Enrique Rosales.

Unión Argentina versus Los Carreras; hora, 9.15 A. M.; cancha, English; árbitro, señor Ambrosio Ramírez.

Serie C.— Cóndor Chile versus Gold Gross; hora, 2 P. M.; cancha, Santa Filomena; árbitro, señor J. 2.o Iturrieta.

Defensor de Chile versus Santiago Rangers; hora, 10.15 A. M.; cancha, Metropolitana; árbitro, señor Augusto Cornejo.

Serie D.— Arauco versus U. Chilena; hora, 10.15 A. M.; cancha, Santa Filomena; árbitro, señor Electo Escobar.

Carioca versus José Tocornal; hora, 10.15 A. M.; árbitro, señor Aurelio Zapata; cancha, del José Tocornal.

Unión versus 1.o de Mayo; hora, 9.15 A. M.; cancha, Metropolitana; árbitro, señor Roberto Barrueto.

Enrique Magnere versus Gath y Chaves; hora, 2 P. M.; cancha 2 Campos de Sport; árbitro, señor Luis Aguilera.

Directores de turno.— Metropolitana, en la mañana, señor Roberto Miranda.; en la tarde, señor Enrique Seisdedos.

Olímpic, en la tarde, señor Juan Martínez.

English, en la mañana, señor Ambrosio Ramírez; en la tarde, señores M. Vargas y Guillermo González.

José Tocornal, en la mañana, señor Joaquín Prieto; en la tarde, señores Reyes y Tobías Guzmán.

Guacolda, en la tarde, señor Luis Carvajal.

Campos de Sport, en la tarde, señores Avelino Martínez y Francisco Barros.

Maestranza Atlético, en la mañana, señor Enrique Rosales; en la tarde, señores Olivos, Zaffiri, Cerda y Huerta.

Santa Filomena, en la mañana, señor Luis Díaz; en la tarde, señores Luis Díaz y J. Riveros.

POR LA LIGA NACIONAL DE FOOT-BALL.— Campeonato especial (semi-final).— Jorge V. con U. San Eugenio I. cancha, Badminton; hora, 3 3|4 P. M.; árbitro, señor Pacheco.

Primera división.— Bernal I con Patria y Hogar I; cancha, San Ramón; hora, 1 3|4 P. M.; árbitro, señor Weitz.

Manuel Acevedo I con U. Camilo Henríquez I; cancha, San Ramón; hora, 3 1|4 P. M.; árbitro, señor Weitz.

Germinar I con Vega Central I; cancha, Badminton; hora 2 1|4 P. M.; árbitro, señor Carlos Villena.

Segunda división.— Bernal II con Patria y Hogar II; cancha, San Ramón; hora, 9 1|4 A. M; árbitro, señor Javier Alvarez.

M. Acevedo II con U. Camilo Henríquez II; cancha, San Ramón; hora, 10 1|2 A. M; árbitro, señor Oscar Rengifo.

Directores de turno.— Cancha San Ramón, en la mañana, el señor Meza; en la tarde, el señor Valdivieso.

Cancha Badminton, los señores Pacheco y Martínez.

POR LA LIGA OBRERA DE FOOT-BALL.— Segunda serie.— U. de Curtidores I con Pensylvania I; cancha, N.o 1; hora, 3.30; árbitro, señor Virginio Cárdenas.

B. Nacional I con Chile Atlético I; cancha, U. American; hora, 3.30; árbitro, señor David Rivera.

Tercera serie.— U. de Curtidores II con Tomás Edison III; cancha, N.o 1; hora, 2 P. M.; árbitro, señor Aníbal Olea.

S. Lincoyán I con Pensylvania II; cancha, U. Americana; hora, 2 P. M.; árbitro, señor Eulogio Osorio.

A. Latorre II con 18 de Setiembre II; cancha, 2; hora, 2; árbitro, señor José Ayala.

Girardi I con Orompello II. Cancha, N.o 2; hora, 3.30; árbitro, señor José Díaz.

Directores de cancha.— N.o 1, señores Virginio Cárdenas y Luis A. Pérez.

N.o 2, señores José Ayala y Manuel Díaz.

U. Americana, señores Luis Huerta y Manuel Bermúdez.

Directores generales, señores Clodomiro Baeza y Manuel Cisternas.

POR LA LIGA DE FOOT-BALL DE SANTIAGO.— Primera división. —Aviador versus Fábrica de Vidrios. Cancha, Fábrica de Vidrios; hora, 3.30 P. M.; referée, don Valentín Collao.

Sportivo Nacional versus Alianza. Cancha, Fábrica de Vidrios; hora, 2 P. M.; referée, don Pablo Vanni.

Segunda división.— Córdova Santa María versus Carlos Walker Martínez. Cancha, Fábrica de Vidrios; hora, 10 A. M.; referée, don Roberto Lester.

Tercera división.— Aviador II versus Fábrica de Vidrios II. Cancha, Fábrica de Vidrios; hora, 9 A. M.; referée, don Pedro Avendaño.

Directores de cancha: En la mañana, el señor Luis Zegers, y en la tarde, el señor Manuel Cea O.

POR LA LIGA INFANTIL DE FOOT-BALL. — "Copa España. — Santiago I A. con Ibérico Balonpié I. Cancha, Santiago; hora, 11 A. M.; árbitro, señor Armando Godoy.

Independencia I con Esperanto I. Cancha, San Eugenio; hora, 11 A. M.; árbitro, señor M. Prieto.

"Copa Andes".— Gimnástico I B. con Teniente Godoy I. Cancha, Escuela de Artes; hora, 3 P. M.; árbitro, señor A. Weitz.

"Copa Magallanes".— Santiago II A. con Nottingham I. Cancha, Santiago; hora, 9.45 A. M.; árbitro, señor A. Weitz.

Internado II con Palestina I. Cancha, San Eugenio; hora, 3 P. M.; árbitro, señor Ramón Sánchez.

"Copa Cóndor".— Britania con Teniente Godoy III. Cancha, Fábrica de Vidrios; hora, 11 A. M.; árbitro, señor González.

Partida atrasada: "Copa Magallanes".— Independencia con Libertad Star. Cancha, San Eugenio; hora, 9.45 A. M.; árbitro, señor Ramón Sánchez.

Directores de cancha: San Eugenio, señor Melia.

Santiago, señor Planas.

Escuela de Artes, señor Esteban Insignia.

—Se advierte a los clubs que se les había fijado partida en la cancha del Badminton, que éstas no se jugarán en dicho field, todas ellas han sido trasladadas a la cancha San Eugenio, a las mismas horas que se les había fijado en la anterior.

POR LA LIGA JOSE ARRIETA. —1.a división: Copa Asociación de Football de Chile.—Santa Elena con Unión Centenario; hora, 10 A. M.; árbitro, señor Víctor Valdovinos; cancha, Peñalolén.

2.a División: Copa Eduardo Núñez.—Deportivo Ñuñoa con Iris II; árbitro, J. Henríquez; cancha, Peñalolén; hora, 2.45 P. M.

—A las 10 A. M. de hoy se efectuará la sesión del Consejo en Villa Iris.

CASA MUZARD v. "LA NACION". — En la tarde de ayer se jugó en la cancha del Badminton este partido amistoso.

El partido fué bastante movido y de interés. En el primer tiempo no se produjo score y solamente en los últimos diez minutos, el Casa Muzard logró por dos veces consecutivas vencer la valla de "La Nación".

La defensa del Casa Muzard a cargo de Frías, Gatica y Capdeville tuvo un trabajo abrumador, pues el quinteto ofensivo de "La Nación" acometió con verdadera insistencia. La brillante actuación de éstos impidió la caída de su baluarte.

Como se sabe, el elenco de "La Nación" deberá medirse el Domingo próximo con el Zig-Zag, encuentro inicial de la competencia por el trofeo Gath y Chaves.

BANCO ANGLO (4) v. MORRISON (2). — En la tarde de ayer, en la cancha Independencia N.o 1 se verificó esta partida oficial por la Liga Bancaria de Football.

El lance tuvo fases de verdadero interés. El Banco Anglo logró adjudicarse cuatro tantos, tres por intermedio de Arancibia y uno por G. Orrego. Los dos del Morrison fueron colocado por H. Ramírez.

En general la contienda logró impresionar favorablemente a los numerosos expectadores.

SANTIAGO WEB I v. MORNING STAR I. — Hoy, a las 10 A. M., debe jugarse este amistoso en la cancha que posee el segundo de los nombrados.

LIBERTAD STAR INF. II v. INDEPENDENCIA INF. II. — Hoy, a las 9.45 A. M., en la cancha del San Eugenio se llevará a efecto esta partida en competencia de la 2.a serie de la Liga Infantil, Copa "Magallanes".

WANDERER I y II con UNION CHACABUCO I y II.—Estos amistosos se jugarán hoy, a las 2.30 P. M., en la cancha del Unión Chacabuco.

WANDERER III con IBERICO BALOMPIE III. — Esta partida oficial se jugará hoy, a las 10.30 A. M., en Independencia 1257.

UNION LA PAZ I v. VISTA HERMOSA I. — UNION CHACABUCO II v. VISTA HERMOSA II. —Hoy se llevará a efecto estas partidas oficiales, en las canchas 1 y 2 de la Asociación Santiago. Los segundos equipos jugarán a las 9 A. M., y los primeros, a las 2 P. M.

LOMA BLANCA v. GOLD CROSS I. — Este partido se jugará esta tarde, a las 3, en la cancha que posee el Loma Blanca, en Calle Victoria entre Santa Rosa y San Francisco.

I. N. SAN IGNACIO II v. O'HIGGINS II.— Hoy se llevará a efecto este amistoso en la cancha del Patronato Andacollo, a las 10 A. M.

LAS COMPETENCIAS OFICIALES DE LA LIGA SANTIAGO. — Hoy Domingo, se efectuarán en la cancha del Fábrica de Vidrios F. C., cuatro partidas de las competencias oficiales de la Liga de Foot-ball de Santiago, dos de la primera división, una de la segunda y una de la tercera.

Los encuentros de la segunda y tercera división se jugarán en la mañana y los dos de la primera división se realizarán en la tarde. El primero de estos encuentros en que se medirán los equipos de los clubs Sportivo Nacional y Alianza, se jugará, a las 2 P. M., bajo a dirección del señor Pablo Vanni.

El segundo comenzará a las 3.30 P. M., debiendo ser arbitrado por el señor Valentín Collao, debido a que el señor Luis Zegers H., ha debido excusarse por tener que dirigir el practice del cuadro unido de Santiago, con el Gimnástico I y en él participarán los equipos Aviador I y Fábrica de Vidrios I.

En la mañana se efectuarán en la misma cancha, a las 9 P. M., el encuentro de la tercera división, entre el Aviador II y el Fábrica de Vidrios II, ante el árbitro señor Pedro Avendaño y en seguida, a las 10 A. M., jugarán los cuadros del Córdova, Santa María y Carlos Walker Martínez, de la competencia de la segunda división, ante el referée señor Roy Lester.

La cancha del Fábrica de Vidrios F. C., está situada en Avenida V. Mackenna esquina de Av. Matta.

PAPERCHASE

SANTIAGO PAPERCHASE CLUB

El interesante Ladies Meet de hoy a Peñalolén

La partida se dará a las 9 1|2 A. M. desde la Plaza Italia

Intervendrán numerosos jinetes de la capital y de Valparaíso

Hoy se correrá en los campos de Peñalolén el Ladies Meet con que el Santiago Paperchase Club inaugura la presente temporada.

El gran número de inscripciones recibidas y la adhesión entusiasta que a esta simpática fiesta han prestado nuestras autoridades, distinguidos miembros del Cuerpo Diplomático y numerosas familias de nuestra sociedad, le auguran un lisonjero éxito y un nuevo timbre de orgullo para el club organizador.

El punto de reunión será la Plaza Italia, a las 9.30 de la mañana y de ahí partirá la comitiva por las Avenida Vicuña Mackenna e Irarrázaval hasta el teatro de Peñalolén, desde donde la partida de la "escuela", cual harán de "corredores" los señores Ignacio Ríos y Eduardo Camus, siguiéndoles los señores Oscar Silva Letelier, que Vicuña Correa, Alfredo Ureton y un representante del ejército, que tendrá a su cargo la dirección de la "jauría" por numerosos jinetes de los diferentes clubs de paperchase de la capital y del vecino Puerto, las oficialidades de todos los cuerpos de la Guarnición.

Se nos encarga recomendar especialmente a los concurrentes la exactitud en la hora de la partida y el punto de reunión.

ATLETISMO

ASOCIACION ATLETICA DE SANTIAGO. — Hoy, a las 10 de la mañana se largarán los 400 metros planos, finales para perdedores que quedaron pendientes del último torneo. En esta prueba sólo podrán tomar parte los atletas que se presentaron al primer llamado.

El juez de partida, señor Vera nos pide, llamemos la atención a los señores competidores, en el sentido de que la partida se dará con toda puntualidad, no esperándose por ningún motivo a los que lleguen atrasados.

También se pone en conocimiento de los señores jueces de llegadas, cronometradores, jueces de cancha, etc., se den por invitados, por medio de esta publicación. Ellos son los siguientes:

Arbitro general: señor Alberto Zañartu C.; juez de partida, señor Ongolmo Vera M.; jueces de llegada, señores A. Aguirre, I. Valdés y E. Labra; cronometradores, señores José Cortés, M. Vidaurre y S. Navarro; jueces de cancha, señores E. González, G. Matte y P. Asenjo; tesorero general, señor Ithel Stewart.

Los atletas que pueden tomar parte en esta prueba son:

Del Green Cross: L. Soto, L. Lyon, H. Gómez y S. Pérez; Caupolicán: R. Slater, V. Ortu V. Torres, C. Torres, J. Fernández y A. Campusano; del Vicuña: V. Pizarro, L. Pizarro y Ortuna; P. Marchanto (del Ferrando); del Internacional: Wadzki; y del Internado: [illegible].

—Se avisa, una vez más, a los clubs afiliados a esta Asociación que las inscripciones para el campeonato de todo competidor, deben efectuarse el 26 del presente mes, [illegible] rán el Lunes, cerrándose definitivamente el Miércoles de 6 a 7 P. M., y no se admitirán por ningún motivo inscripciones después de esa fecha.

CENTRO SPORTIVO "EL ROBLE". — Hoy se efectuará en los Campos de Sport de Ñuñoa, el primer torneo interno de la temporada, para todo competidor, con las siguientes pruebas: 200, 800 y mil metros planos; 3,000 metros; salto alto con impulso y salto largo sin impulso; lanzamiento del dardo y posta de 1,600 metros (4 x 400).

Para infantiles: 100 metros planos; salto largo sin impulso y carrera de medio fondo.

Se ruega a los competidores puntualidad en la hora. El jurado lo componerá el rectorio.

WEIR SCOTT DE GRANEROA v. EL COMERCIAL DE RANCAGUA. — Hoy, a las 3 P. M., en la cancha del Weir Scott se jugará este amistoso.

CARLOS WALKER M. — Hoy, a las 12.30 P. M., se llevará a efecto el almuerzo en honor de los señores Tapia y Ojeda.

Las personas que deseen asistir lo pueden hacer en el lugar de reunión, Punta del Diablo, Plaza Argentina.

LAWN-TENNIS

CLUB DE SPORTS CHILE. — El Directorio de esta institución se reunirá hoy en el local social, a las 5 P. M., a fin de acordar de varios asuntos de mucho interés.

La Junta general está citada también para las 6 P. M., a fin de designar el nuevo secretario.

GANADORES

El mejor cigarrillo Habano.

60 cts. PAQUETE

AHORRE DINERO

haciendo sus compras de artículos de fierro con porcelana en la MERCERIA AGUSTINAS, conocida por sus precios módicos.

Les ofrecemos esta oportunidad para su conveniente abastecimiento.

MERCERIA AGUSTINAS

AHUMADA 42

MALETERIA AMERICANA

AHUMADA 318

GRAN SURTIDO EN

Pelotas y Zapatos para Foot-Ball

Use usted el afamado

PETROLE HAHN

Es el único específico ideal contra la caspa, evitando la caída del cabello, dándole a la vez hermosura y un grato perfume.

CASA AUGUSTO MEYTRE, Agentes exclusivos

TURF

CLUB HIPICO

LAS CARRERAS DE LA TARDE DE HOY

Apreciaciones y pronósticos

Un extenso y bonito programa, si se toma en cuenta la época del año, es el que ofrece nuestra primera institución para la reunión de esta tarde.

Constituye el número principal del nitin, el clásico Nursery Handicap, sobre una distancia de 1,400 metros, reservado a productos ganadores de dos años y con una recompensa de siete mil pesos al vencedor.

Finale contará nuevamente con la confianza del público, no obstante su última defección. La hija de Chela II es buena y tiene dotes bastante recomendables, en especial, para la distancia en cuestión.

Comunera ganó el Domingo, en forma que demostró poseer grandes condiciones de lucha, las que son muy apreciadas en los productos de dos años.

Respecto de Rentería, existe la idea de que sólo es ligera, pero según algunos entendidos, se opina lo contrario. Esta tarde sabremos la verdad.

Saint George salió de perdedores en muy buena forma y a pesar de sus defecciones posteriores, el potrillo cuenta con toda la confianza de su Stud.

Vesubio, es un enemigo de primer orden, pues, ha manifestado ser bueno y además sabemos que ahora atraviesa por un gran período de training.

Alta Ley abandonó la categoría de perdedor en condiciones aplastantes, circunstancia que hace tener a este competidor muy presente para el resultado de esta tarde.

War Paint ha demostrado grandes condiciones de velocidad, que son las más apropiadas para el tiro de hoy.

Y por último, Golden Queen y Ofensivo, que no tienen muchos títulos para alternar con éxito con sus acompañantes.

En resumen, diremos que nuestras preferencias para ganador están por Finale, señalando para los lugares a Alta Ley y Comunera.

Comienza la tarde hípica con los 1,400 metros del premio Menina, prueba destinada a dos años perdedores.

Las condiciones mismas de la prueba, hacen del pronóstico un problema de muy difícil solución ya que en estas carreras, el candidato más seguro puede fracasar. Nuestros votos están por Farnesio, hijo de Fío, que tuvo un hermoso début, entrando tercero de Alta Ley y de Flapper hace pocos días.

En el segundo y tercer lugar de la tabla, recomendaremos a Mónaco, que con muchos tropiezos en el curso de la prueba, pudo figurar cuarto el Domingo pasado y a Fogazzaro, que se demostró bien en su última presentación.

Para caballos de tres años que no hayan ganado, están destinados los 1,100 metros siguientes del premio Marte II.

La modesta calidad de los adversarios dificulta más aún de lo acostumbrado la elección del posible ganador. Se impone, según nuestro entender, Rock Ferry, que tiene a su haber una buena última performance. En el puesto siguiente nos gusta Activo, que sabemos se encuentra en buen estado de entrenamiento.

En tercer término dejaremos a Loto, que el Domingo pasado entró tercero en la prueba ganada por Coronis en 1,400 metros.

Constituye la tercera carrera de la reunión, el premio Manette, sobre un tiro de 1,800 metros.

Sobresalen de la lista de anotados: Nitrógeno, que corrió muy bien el Domingo y que ahora lleva seis kilos menos y en un tiro bien apropiado a sus medios; Herodes, que atraviesa por un buen estado y que lleva la confianza de su caballeriza; Plave, hijo de Altanero II, del cual hemos sido informados que preferirá este compromiso sobre el del Hipódromo Chile; Neumático, que en esta distancia es temible, toda vez que los 53 kilos que carga no son un inconveniente para sus medios de acción; y por último, Cila, que puede destacarse, a pesar del alto peso que lleva.

Nuestros preferidos son: Nitrógeno, Herodes y Plave.

Interesante desarrollo promete tener la prueba de fondo de la tarde, premio Mesalina, sobre una distancia de 2,800 metros.

El peso que carga Auvernia, nos hace inclinarnos en su favor para el pronóstico, pues, la hija de Marte II, no sólo ha recuperado parte de sus antiguas formas, sino que también corre sin dificultades la distancia en cuestión. En los otros puestos del marcador indicaremos a Esteta y Tirteo.

La milla del premio Mirona para perdedores, es un handicap que hace presumir una llegada estrecha e interesante.

La última carrera de Durbar nos indica que este hijo de Pioneer, es el competidor más calificado para adjudicarse los tres mil pesos de asignación fijados al ganador. En vista de que Resbalosa ha trabajado muy bien, le daremos nuestras preferencias para el puesto a continuación.

Para tercero Creve Coeur.

La prueba de clausura la forma el premio Meltonian, sobre 1,600 metros, carrera en la que la cotización estará muy dividida.

Aun cuando Gamma ha producido carreras bastante malas, es ahora nuestra carta, en atención a que sus últimos aprontes acusan un gran mejoramiento en su estado de training. Su gran enemigo, según nuestro concepto, es Bordeaux, competidor que ha mejorado mucho. En tercer término, Egalité, que no sería de extrañar, alcanzase en la prueba una colocación inesperada.

RESUMEN

1. Farnesio, Mónaco y Fogazzaro.
2. Rock Ferry, Activa y Loto.
3. Nitrógeno, Herodes y Plave.
4. Finale, Alta Ley y Comunera.
5. Auvernia, Esteta y Tirteo.
6. Durbar, Resbalosa y Creve Coeur.
7. Gamma, Bordeaux y Egalité.

PROBABLES MONTAS Y COMPETIDORES PARA LAS CARRERAS DE ESTA TARDE

1.a carrera.—1,400 metros

Farnesio, M. Gamboa; Flanders, J. Arancibia; Fogazzaro, R. Piérola; Fósforo, R. Hernández; Mónaco, J. Salfate; Oviedo, A. Molina; Papirote, L. A. Zúñiga; Pichaman, G. Aravena; Rodrigo, J. Montané; Singaola, C. Pombet; Injuria, G. Guerra; La Grippe, P. P. Quezada; Sixtina, J. Polanco; Wanda, N. N.; Wild Girl, J. Oregón; Witchcraft, Arm. Nieto.

2.a carrera.—1,100 metros

Orense, A. Garay; Nodriza, J. Arancibia; Activo, R. Hernández; Exito, no corre; Loto, J. F. Bernal; Tiradente, R. Piérola; Berbi, J. Osorio; Ninfa, J. Polanco, Peggy Wood, Alf. Silva; Pispirita, G. Aravena; Vía Láctea, R. Henríquez; Rock Ferry, H. Ramírez; Agosto, L. Carrasco; Le Francais, E. Escobar; Los Robles, R. Piérola; Roderick Dhu, N. N.; Victor Noir, S. Martínez; Espora, Arm. Nieto; Stolen Kiss, N. N.

3.a carrera.—1,800 metros

Cila, R. Piérola; Neumático, J. Arancibia; Herodes, R. Hernández; Nitrógeno, D. 2.o López; Emily, no corre; Henry Clay, talvez no corra; Plave, L. Carrasco; Assaye, G. Guerra; Clavileño, Arm. Silva; Exito, Arm. Nieto; Timbalero, J. Pinto.

4.a carrera.—1,400 metros

Finale, J. Salfate; Comunera, Arm. Silva; Rentería, R. Piérola; Saint George, H. Ramírez; Vesubio, J. Arancibia; Alta Ley, J. Vergara; War Paint, J. Oregón; Golden Queen, Alf. Silva; Ofensivo, G. Guerra.

5.a carrera.—2,800 metros

Don Alvaro, no corre; Auvernia, D. 2.o López; Esteta, H. Ramírez; Tirteo, J. Vergara; Majuelo, G. Guerra; Endinión, Arm. Nieto; Merengue II, S. Jiménez; Polvillo, J. Pinto.

6.a carrera.—1,600 metros

Durbar, A. Molina; Nitrógeno, J. M. Baeza; Resbalosa, R. Piérola; Vendimia, J. Arancibia; Henry Clay, J. Oregón; Dover, A. Silva; Lonchinwar, G. Guerra; Bow, D. 2.o López; Creve Coeur, J. Pinto; Chateau Gonthier, L. A. Soto; Espadaña, Arm. Nieto; Loto, J. Osorio.

7.a carrera.—1,600 metros

Durham, U. Núñez; Alum, Alf. Silva; Gamma, H. Ramírez; Bordeaux, J. Vergara; Espronceda, R. Piérola; Porro, J. Osorio; Sancho Panza, G. Guerra; Egalité, D. 2.o López; Feudal, J. Oregón; Francina, Arm. Nieto; Báltico, S. Jiménez; Pacato, L. A. Zamora.

RESUMEN DE LOS APRONTES DE LA SEMANA DE LOS COMPETIDORES DE ESTA TARDE EN EL CLUB HIPICO

Primera carrera

Flanders, pasó el Jueves con J. Arancibia, 1,400 metros en 1.40.

Fogazzaro, con aprendiz, trabajó el Viernes 1,400 metros en 1.43.

Fósforo, con N. Medina; Ficticio, con aprendiz; Perla White, con M. Gamboa; Espadaña, con R. Hernández; Saint George, con Z. Bahamondes, y Redmond, con aprendiz, cotejaron el Lunes por la pista de carreras 1,400 metros en 1.36, ganando Espadaña por tres cuerpos a Fósforo.

El Jueves cotejó Espadaña, y Saint George 1,200 metros, por la pista de arena en 1.23 2|5, ganando el segundo a Fósforo.

Mónaco, con J. Salfate, y Finale, con R. Muñoz, pasaron el Viernes a voluntad 1,600 metros en 1.53 2|5, llegando iguales.

Oviedo, con aprendiz, y White Lady, con A. Nieto, cubrieron el Lunes por la pista de carreras, 1,400 metros en 1.44, llegando iguales.

Rodrigo, con J. Montané, y Some Ferry, con aprendiz, atropellaron el Jueves 1,400 metros en 1.40.

Singaola y **Marcellesa**, con aprendices, trabajaron el Jueves 800 metros en 58, llegando iguales; Singaola completó 1,200 metros en 1.24 2|5.

La Grippe, con P. P. Quezada, cotejó el Viernes 1,200 metros en 1.20.

Wild Girl, con M. Araya, trabajó el Jueves 1,200 metros en 1.21 2|5.

Segunda carrera

Loto, con E. Rebolledo, pasó el Jueves 1,400 metros en 1.35 1|5.

Tiradente, con aprendiz, cubrió el Lunes 1,200 metros a voluntad en 1.26.

Rock Ferry, con H. Ramírez, movió el Jueves 600 metros, a voluntad, en 41 y repitió en 40.

Tercera carrera

Herodes, con R. Piérola, trabajó el Viernes 600 metros en 38 2|5.

Nitrógeno, con D. 2.o López, pasó el Jueves una vuelta en 2.16.

Assaye, con G. Guerra, largó el Jueves 1,600 metros en 1.51.

Exito, con A. Nieto, atropelló el Jueves 600 metros en 40 y después de un descanso repitió 1,200 metros en 1.23 3|5.

Cuarta carrera

Finale. Véase el trabajo de Mónaco en la primera carrera.

Comunera, con A. Silva, y Hazel Berry, con aprendiz, cotejaron el Jueves 1,200 metros en 1.21, llegando iguales, viéndose a Comunera muy fácil.

Rentería, con R. Piérola, y Kerensky, con aprendiz, pasaron el Viernes 1,000 metros en 1.8, ganando Rentería por varios cuerpos.

Saint George. Véase los trabajos de Fósforo en la primera carrera.

Alta Ley, con J. Vergara, y Berlinicke, con aprendiz, movieron el Jueves 1,400 metros en 1.35 2|5, ganando Alta Ley, lejos.

Golden Queen, con A. Silva, cubrió el Jueves 1,400 metros en 1.38 2|5.

Quinta carrera

Don Alvaro, con Alf. Silva, pasó el Jueves al carrerón 1,400 metros en 1.45.

Auvernia, con D. 2.o López, y Bow, con aprendiz, cotejaron el Jueves una vuelta en 2.19, llegando iguales.

Majuelo, con G. Guerra, largó el Jueves una vuelta atropellando los últimos 1,400 metros en 1.41 3|5.

Merengue II, con R. Henríquez, pasó el Viernes una vuelta, sin gran apuro en 2.21.

Polvillo, con G. Guerra, trabajó el Jueves una vuelta en 2.21 3|5.

Sexta carrera

Durbar, con A. Molina, y Guabiyú, con A. Nieto, cotejaron el Jueves 800 metros en 53, llegando iguales y repitieron la distancia en 52 3|5, ganando Durbar por cuatro cuerpos.

Vendimia, con J. Arancibia, largó el Jueves 1,600 metros, sin apuro, en 1.51 3|5.

Henry Clay, con J. Oregón, trabajó el Lunes 1,000 metros en 1.6 3|5.

Dover, con un aprendiz, largó el Jueves 1,200 metros, marcando 1.7 2|5 en los últimos 1,000 metros.

Lochinwar, con J. Vergara, y Fiolette, con D. 2.o López, trabajaron el Jueves 800 metros en 52, llegando iguales.

Bow, con aprendiz, y Auvernia, con D. 2.o López, cotejaron el Lunes 1,400 metros en 1.38 2|5, llegando iguales, completando Auvernia la vuelta en 2.21.

Creve Coeur, con J. Pinto, atropelló el Jueves 1,600 metros en 1.46 3|5.

Chateau Gonthier, con aprendiz, y Polvillo, con R. Piérola, aprontaron el Lunes 1,600 metros en 1.53, ganando el primero.

El Jueves, con aprendiz, Chateau Gonthier pasó igual distancia en 1.52 3|5.

Séptima carrera

Durham, con U. Núñez, e Irlarte, y Jalta, con aprendices, pasaron el Lunes 1,000 metros en 1.11, llegando los dos primeros iguales.

El Jueves pasó Durham, con U. Núñez 1,000 metros en 1.10.

Gamma, con H. Ramírez, pasó el Jueves fuerte 1,600 metros en 1.47.

Bordeaux, con aprendiz, atropelló el Lunes 1,400 metros en 1.35, y el Jueves, con J. Vergara, sin apuro, la misma distancia en 1.34 2|5.

Espronceda, con R. Piérola, trabajó el Viernes a voluntad 1,600 metros en 1.52 2|5.

Sancho Panza, con G. Guerra, cubrió el Jueves 800 metros en 54 3|5.

Egalité, con D. 2.o López, pasó el Jueves 1,400 metros a voluntad en 1.35 1|5.

Pacato, con L. A. Soto, aprontó el Jueves 1,400 metros en 1.33 4|5.

TEES populares son: el Pecanini Y Dulcinea

Son populares porque son baratos y buenos

¡NO BEBA DE OTROS!

CIGARRILLOS
Campeonato
Lo mejor a 20 centavos

Champaña Importado y Champaña Nacional
VENDE
Alfredo Blanchard. -:- Calle La Bolsa 33

Sobretodos y Raglanes
DE $ 115 A $ 250 ENCONTRARAN EN LA
Sastrería S. TORRALVA - Estado 98

Club Hípico de Santiago

13.as Carreras de Otoño
Domingo 19 de Junio de 1921

PRIMERA CARRERA A LA 1.30 P. M. — 1,400 metros. — Premio **MENINA**. — Para caballos de 2 años que no hayan ganado. — Peso: 54 kilos. — Inscripción: $ 40.—Premio: 4,000 al 1.o

PREPARADOR	DUEÑO	NOMBRES	PESO	EDAD	SANGRE	PADRE	MADRE	TRAJE DEL JINETE
L. Navarro	Liguria	1 Farnesio	54	2	F	Flo	Instant	Lacre, brazaletes y G. verde
E. Román	A. Urrutia	2 Flanders	54	2	F	Pimental	Bamba	Guinda y negro listado, G. negra
U. Duque	Urblón	3 Fogazzaro	54	2	F	Pioneer	La Fornarina	Salmón, M. y G. verde
F. Galván	Limited	4 Fósforo	54	2	F	St. Cygne	Chekk	Gris perla, G. negra
C. Rodríguez	I. Valdés	5 Mónaco	54	2	F	Burgomaster	Ventimiglia	Verde, G. rosada
I. Yáñez	London	6 Oviedo	54	2	F	Burgomaster	Arromanches	Azul, alam. oro, M. lacre, G. azul
J. Vásquez	Pitico	7 Papirote	54	2	7|8	Pirapó	Soberbia	Lacre, brazaletes gris perla
O. Fuenzalida	G. Guerra	8 Pichamán	54	2	F	Defensor	Florángel	Amarilla cruzada y G. negra
A. González	J. M. Errázuriz	9 Rodrigo	54	2	F	Crescendo	Regencia	Azul, G. negra
F. Martín	G. Mujica	10 Singoala	54	2	F	Asturiano	Deligh	Negra, faja y G. oro
E. Molina	El Milagro	11 Injuria	52	2	F	Jack's Green	Riviera	Salmón, jun. neg. G. blanca
R. Pastene	Moller	12 La Grippe	52	2	F	El Picaro	Javo	Celeste, alam. y b. oro, G. cel. y bl.
U. Madariaga	J. A. Toro	13 Sixtina	52	2	F	Sir Samuel	Eumenides	Heliot. cr. amar., M. hel. G. amar.
V. Herrera	E. Concha	14 Wanda	52	2	F	Olascoaga	Dame Jane	Chocolate, M. y G. oro viejo
P. Maldini	Subercaseaux	15 Wild Girl	52	2	F	Pimental	Gala Day	Blanca, pres. pl. G. verde, b. plata
I. Yáñez	R. Riofrío	16 Witchcraft	52	2	F	Olascoaga	La Gaceta	Turquesa

SEGUNDA CARRERA A LAS 2 P. M. — 1,100 metros. — Premio **MARTE II.** — Para caballos de 3 años que no hayan ganado. — Peso: 56 kilos. — Descargo de 5 kilos a los que no hayan llegado placé. — Inscripción: $ 25. — Premio: $ 2,500 al 1.o

R. Cárdenas	El Début	1 Orense	59	3	F	Index	Orianda	Verde, anillos bl., G. negra, b. oro
C. Trincado	M. Bascuñán	2 Nodriza	57	3	F	Oquendo	Invasión III	Azul, faja solf. M. azules, G. azul
P. Polanco	E. Anguita	3 Activo	56	3	3|4	El Tango	Cacarela	Blanca, alam., M. y G. oro
E. Polanco	Popeta	4 Exito	56	3	F	Critic	Menina	Morada M. y G. blanca
E. Román	A. Urrutia	5 Loto	56	3	F	Flo	Lotería	Guinda y neg. list., p. y G. negra
G. Valenzuela	F. Kojakovic	6 Tiradente	56	3	15|16	Filipo	Inmortelle	Paja
J. B. Molina	M. R. Troncoso	7 Berbi	51	3	3|4	Oldor	La Prenda	Azul elec. alam. oro, M. lac., G. oro
P. P. Cancino	L. Cifuentes	8 Ninfa	54	3	F	London	Nimphala	Azulino, M. neg. G. azulino y negro
And. Rodríguez	J. L. Walker	9 Peggy Wood	54	3	7|8	Medallión	Vira	Amarilla, G. negra
F. Vila	I. Bergonzo	10 Pispirita	54	3	F	Siberien	Progression	Lila, brazaletes y G. solferina
E. Emeres	R. Riofrío	11 Vía Láctea	54	3	F	Olascoaga	Cordilliere II	Turquesa
F. Rojas	Jackson	12 Rock Ferry	52	3	F	Aldford	Roti	Negra, M. y G. cereza
C. Morris	C. Morris	13 Agosto	51	3	1|2	Siberien	Sin anteced.	Celeste, brazaetes y G. negra
L. Devenas	L. Devenas	14 Le Francais	51	3	F	Crescendo	Fragilite	Azul, M. amarillas, G. tricolor
C. Rodríguez	I. Valdés	15 Los Robles	51	3	F	Burgomaster	Haute Lice	Verde, G. rosada
E. Cuevas	Julio Lazo	26 Roderick Dhu	51	3	F	Olascoaga	Na-mi-kó	Caqui, M. y G. verde
D. Vial	A. Gatica	17 Victor Noir	51	3	F	Siberien	Fleur de Cactus	Blanca, brazal. negros, G. blanca
F. Galván	Limited	18 Espora	49	3	F	Orán	Papoose	Gris perla, G. negra
R. Ormazábal	Rancagua	19 Stolen Kiss	49	3	F	Barsac	Harina Tostada	Verde, pres., alam. oro, G. plata

TERCERA CARRERA A LAS 3 P. M. — 1,800 metros. — Premio **MANETTE**. — Para caballos de 3 años nacidos en Chile que no hayan ganado $ 20,000. — Peso: 45 kilos. — Recargo de 1 kilo por cada $ 1,000 o fracción mayor de $ 500 ganados. — Inscripción: $ 30. — Premio: $ 3,000 al 1.o

C. Ruz	D. de la Sotta	1 Cila	60	3	F	Oviedo	Aurófila	Solf. y verde p. m., M. sol., G. verd
D. Vial	A. Gatica	2 Neumático	53	3	F	Siberien	Nagoya	Blanca, brazal. negros, G. blanca
A. Muñoz	D. 2.o Abarca	3 Herodes	52	3	F	Crescendo	R. des Press	Café obs., M. verdes, G. colorada
M. Maldonado	Los Robles	4 Nitrógeno	52	3	F	Nitrico	Marionette II	Oro viejo, puñ., bot. y G. blanca
R. Díaz	T. Leyton	5 Emily	51	3	F	Hallington L.	La Gringa	Amarillo claro, G. turquesa
P. Polanco	G. Figueroa	6 Henry Clay	50	3	F	Eclair II	Pillita	Negra, M. azulino, G. blanca
F. Peralta	Setiembre	7 Plave	48	3	F	Altanero II	Hilda	Solferino, M. y G. café
R. Cárdenas	Columbia	8 Assaye	46	3	F	Barsac	Lamballe	Rosada, M. y G. blanca
J. Zapata	A. Andwanter	9 Clavileño	46	3	7|8	Pirapó	Ruth	Negra, M. y G. verde
E. Polanco	Popeta	10 Exito	46	3	F	Critic	Menina	Morada, M. y G. blanca
C. Acosta	A. Celis	11 Timbalero	45	3	7|8	Trefle	Francillón	Neg. y v. en r., M. verdes, G. negra

CUARTA CARRERA A LAS 3.30 P. M. — 1,400 metros. — Premio **NURSERY HANDICAP** (clásico). — Para productos de 2 años ganadores. —Handicap limitado entre 58 y 46 kilos. — Entrada: $ 70. — Premio: $ 7,000 al 1.o

C. Rodríguez	Bristol	1 Finale	56	2	F	Pioneer	Chela II	Blanca, G. azul
F. Guzmán	Las Zorras	2 Comunera	52	2	F	Brasil II	La Commune	Colorada
P. J. Medina	A. Lyon P.	3 Rentería	50	2	F	Ben	Catherinette	Azul mar. lun. blancos, G. azul
L. Silva	St. George	4 Saint George	50	2	F	Orwin	Matutina	Verde, lunares blancos, G. verde
J. Cavieres	Banzai	5 Vesubio	50	2	F	Marte II	Viva	Plomo obscuro, G. lacre
E. Polanco	J. del C. Campos	6 Alta Ley	49	2	F	Altanero II	Marsa	Azul y oro viejo en circ., G. azul
J. Vásquez	Pitico	7 War Paint	49	2	F	Pioneer	Rafale	Lacre, braz. gris perla, G. lacre
J. Rodríguez	J. Rodríguez	8 Golden Queen	48	2	F	Burlesco	Zinia	Rosada, lunares verdes, G. rosada
O. Fuenzalida	G. Guerra	9 Ofensivo	46	2	F	Defensor	Guigne	Amarilla cruzada, M. y G. negra

QUINTA CARRERA A LAS 4 P. M. — 2,800 metros. — Premio **MESALINA**. — Para todo caballo. — Handicap. — Inscripción: $ 40. — Premio: $ 4,000 al 1.o

J. Rodríguez	L. A. Reyes	1 Don Alvaro	63	4	F	Dieudonne	White Hope	Col. y v. p. mit., M. col. G. col. y v.
D. López	J. Canessa	2 Auvernia	51	3	F	Marte II	Fulana	Azul, blanco, azul, M. lacre, G. ver.
J. Cavieres	O. Bernstein	3 Esteta	49	5	F	Sanduguero	Serenata	Negra, faja, braz. y G. lacre
J. F. Valenzuela	Cruz Lila	4 Tirteo	49	6	7|8	Turin	Euskara	Amarillo, cruz y G. lila
E. Polanco	J. del C. Campos	5 Majuelo	44	5	F	Galloway	Mayorca	Azul y oro viejo en círculos
E. Emeres	R. Riofrío	6 Endimión	40	5	F	Melbourne	Black Berry	Turquesa
.....	A. León	7 Merengue II	40	4	F	Obrizo	Mermaid	Solf., cuello, puños y G. negra
R. Cárdenas	J. Solar	8 Polvillo	40	4	F	Siberien	Nagoya	Tango, y café listado, G. café

SEXTA CARRERA A LAS 4.30 P. M. — 1,600 metros. — Premio **MIRONA**. — Para caballos que hayan llegado placé en la temporada (17 de Abril de 1921), y no hayan ganado. — Handicap. — Inscripción: $ 30. Premio: $ 3,000 al 1.o

I. Yáñez	London	1 Durbar	59	4	F	Pioneer	Transmute	Azul, alam. oro, M. lacre, G. azul
M. Maldonado	Los Robles	2 Nitrógeno	54	3	F	Nitrico	Marionnette II	Oro viejo, puñ., bot. y G. blanca
M. Maldonado	Los Robles	3 Resbalosa	54	4	F	Rodilard	Desirée	Oro viejo, puñ., bot. y G. blanca
P. Bopcerio	C. E. Riofrío	4 Vendimia	50	4	F	Ducato	Victorina	Colorada cruzada, G. turquesa
P. Polanco	G. Figueroa	5 Henry Clay	46	3	F	Eclair II	Pillita	Negra, m. azulino, G. colorada
E. Emeres	R. Riofrío	6 Dover	45	4	F	Pioneer	La Gringa	Turquesa
A. Muñoz	Setiembre	7 Lochinwar	44	6	F	Alanés	Myosotis	Solferino, M. y G. café
D. López	Choapa	8 Bow	43	5	F	Altanero II	Vizcacha	Azul, M. acero, G. lacre
S. Miranda	Primrose	9 Crevecoeur	42	3	F	Flo	Pouponne	Negro
R. Pastene	Columbia	10 Chateau Gontier	41	4	F	Burgomaster	Ostelle	Rosada, M. y G. blanca
F. Galván	Limited	11 Espadaña	40	3	F	Orán	S. d'Amour	Gris perla, G. negra
E. Román	A. Urrutia	12 Loto	40	3	F	Flo	Lotería	Guinda y neg. list., p. y G. negra

SEPTIMA CARRERA A LAS 5 P. M. — 1,600 metros. — Premio **MEL TONIAN**. — Para caballos que hayan ganado $ 15,000. — Handicap.— Inscripción: $ 30. — Premio: $ 3,000 al 1.o

J. Cavieres	Banzai	1 Durham	62	4	F	Pioneer	Macora	Plomo obscuro, G. lacre
E. Fuentes	Ebeache	2 Alum	53	5	F	Altanero II	Umbel	Verde obs., alam. y G. negra
F. Rojas	Jackson	3 Gamma	53	4	F	Pearl River	Alfa	Negra, M. y G. cereza
L. Silva	Max. Errázuriz	4 Bordeaux	51	3	F	Flo	Renée	Guinda seca, G. azul, borla oro
H. Pérez	Los Allados	5 Espronceda	51	3	F	Pioneer	Marakesh	Azul elec., M. solf., G. azul
J. Arluciaga	L. A. Lois	6 Porro	49	5	F	Rolando II	Fougére	Negra, M. cel. y neg. en r., G. negra
I. Espinosa	Sancho	7 Sancho Panza	46	4	7|8	Sir Samuel	Euskara	Morada, lunares y G. oro
R. Díaz	I. Bravo	8 Egalité	45	4	F	Burlesco	L'Astrée	Azul cruzado oro, M. y G. azul
P. Polanco	D. Reveco	9 Feudal	45	5	7|8	Jack's Green	Alarma	Verde, G. colorada
I. Yáñez	W. Janssen	10 Francina	44	4	F	Rolando II	Galejade	Azul y amar. list., G. amarilla
E. Molina	F. Osorio	11 Báltico	43	6	F	Jou Jou	Faranz	Guinda y gris en rued., G. gris
R. Pastene	Partenope	12 Pacato	40	5	F	Pirapó	Avelina	Verde brazaletes blancos, G. lacre

"Tenemos viruela porque queremos"

Una asepsia periódica evitaría toda propagación de pestes o enfermedades infecciosas.

El remedio está en la mano, aquí mismo EN CHILE, no necesitamos importarlo.
"LA INDUSTRIA NACIONAL" ofrece el famoso:

CRESILOL "REVART"

HECHO EN CHILE

Lo más eficiente, lo más barato. Con un litro de Cresilol REVART, diluído en agua al 1x100 se obtienen 100 litros de emulsión antisépica cuyo poder bactericida es instantáneo.

Puede usarse en otras proporciones, más económicas aún, con positivos resultados. Así lo atestigua el certificado N.o 1392 dado por el Director del Instituto de Higiene, doctor R. Dávila Boza, con fecha 28 de Mayo de 1921, donde fué probado con BACILOS DE EBERTH, y que en su parte pertinente dice, textualmente:
"IMPIDE EL DESARROLLO MICROBIANO EN LA PROPORCION DE 1x180 a los 2 y medio minutos; AL 1x200 en CINCO MINUTOS y a los 10 MINUTOS en la PROPORCION DE 1x250".

No debe por lo tanto, faltar en donde se persigue una asegurada desinfección. Es indispensable para Establos, Haciendas, Gallineros, Iglesias, Arboledas, Ferrocarriles, Teatros, Bodegas, Colegios, etc., etc.
Sus poderosas cualidades son reconocidas en América, principalmente Argentina y Uruguay, países que son los más exigentes en materia de desinfección.
Es un antiparasitario y desorodante de primer orden, por cuya razón se le ha colocado entre los antisépticos más poderosos, tanto para la asepsia vegetal como animal. NO ES VENENOSO.

Pídalo en todas las buenas Farmacias y Droguerías. Exija CRESILOL REVART. No acepte substitutos.

Al por mayor:

GREGORIO TRAVER e HIJO

AVENIDA MATTA 375. CASILLA 1857— SANTIAGO DE CHILE — Teléfono 223, Matadero. Telegramas: TRAVER Code. A. B. C. 5.a Edic., Mejorada.

TEÑIR EN CASA
CON
Anilinas Alemanas
"BRAUNS"
MARCA CORONA
MAS DE 40 AÑOS DE EXPERIENCIA
EFICAZ Y BARATO
HAY
30 TINTES 30
DISTINTOS
DE COLORES MUY FINOS
PARA TODOS LOS GUSTOS
De venta en las principales Boticas
ORDENES POR MAYOR:
LOBENSTEIN Y SCHALSCHA - SANTIAGO
Unicos concesionarios Cas. 3718
¡Guárdese de imitaciones!
CADA PAQUETE LEGITIMO DEBE LLEVAR EL FACSIMILE DE LA FIRMA LOBENSTEIN Y SCHALSCHA

AEG

Allgemeine Elektricitäts-Gesellschaft Berlin.

ESTUFAS ELECTRICAS "LUXOR"

Teteras-Anafes-Cacerolas-Encrespadores Eléctricos

AEG., Cía. Sudamericana de Electricidad

BANDERA 575 — CASILLA 110-D

HIPODROMO CHILE

LAS CARRERAS DE LA MAÑANA DE HOY

Apreciaciones y pronósticos

Siete pruebas, todas ellas muy interesantes constituyen el programa que se desarrollará hoy en el Hipódromo de la Palma, y que ofrece proporcionar a sus habitúes una reunión lucida.

El primer número corresponde a los 750 metros del premio Temible, para productos de dos años no ganadores y en el cual se encuentran anotados algunos competidores que se presentan por primera vez a las postas, de manera que el pronóstico tiene que ser bastante incierto, debiendo por nuestra parte buscar el ganador entre aquellos que han tenido alguna figuración.

Con estos antecedentes, damos nuestras preferencias a Priora, dejando los placées a Snap y Folle d'Amour.

La segunda carrera, premio Uva, sobre un tiro de 1.200 metros, ha reunido un lote de mediana calidad, siendo, a nuestro juicio, Incandecente quien más opción tiene para ocupar el primer lugar, pues en 1.100 metros ha entrado en buen placé y, los 1.400 le han quedado algo largos, pero hoy es la distancia media de las citadas y va con rivales poco temibles. Le damos, por consiguiente, nuestras preferencias, indicando para seguirle a Belle y Novicia.

De muy poca mayor clase son los diecinueve competidores anotados en el premio Viñita.

Titita II es nuestra carta y creemos se destaca, pues su victoria de reuniones pasadas en 1.200 metros, le señalan como el mejor candidato para ser la ganadora de hoy, porque los 100 metros de mayor distancia son un elemento a su favor, ya que le acercan a su tiro favorito, y aún cuando carga uno de los pesos más altos, sus cualidades permiten suponer que tiene medios sobrados para imponerse.

Los otros lugares del marcador se los asignamos a Terrible y Maestro Cantor.

Sigue en el orden el premio Veraneo, sobre igual distancia que la anterior, el cual creemos se circunscribirá a Minx, Borgue y Gladiadora, tres rivales que últimamente se han desempeñado en forma honrosa. Minx fué el Domingo segundo de Asturiano, que produjo una carrera como preparada para él. Borgue también fué placé el Domingo en el Club Hípico, después de contratiempos, entrando muy cerca de Baldramina. Por último Gladiadora ha tenido varios triunfos y tanto en el Club como en el Chile, sus performances han sido buenas.

Optamos por esos tres competidores en el orden señalado.

La prueba de fondo del programa, la constituyen los 1.800 metros de la quinta carrera, premio Valenciana, en el cual a pesar de cargar 60 kilos nos gusta Ocampo, que en su última presentación en público hizo una carrera muy recomendable, entrando en el Club Hípico cuarto, tras de Don Alvaro, Esteta y Cila, rivales, como puede verse, mucho más temibles que los de hoy.

Para el primer placé optamos por Piave que a más de su última carrera, en el Club tiene a su favor el triunfo del Domingo en el premio Torito.

En el tercer placé señalaremos a Pérfido.

Los mil quinientos pesos de recompensa asignados al ganador en el premio Viaducto, creemos podrán ser de Capucine que si fué vencida el Domingo pasado por Piave, fué debido a la distancia, pues, su vencedor le dió alcance en los tramos finales.

Hoy va en un tiro cien metros más corto y con el mismo peso, por lo cual estimamos que con sólo repetir esa performance le bastaría para vencer.

Como placées nos gustan Rex White y Cadete.

Se pone término a la reunión con los 1.200 metros del premio Verge d'Or que, a nuestro juicio, debe circunscribirse a Dorina, Carboncillo y Gregorita.

Si optamos por Dorina para ganadora es porque si después de su triunfo de hace más o menos un mes no tuvo figuración el Domingo 5 del presente en la carrera ganada por Retoño, creemos que se debió a que las condiciones en que compitió ese día no le eran del todo favorables y en ningún caso comparables a las de hoy.

Sus más serios enemigos los vemos en Gregorita y Carboncillo, a los que señalamos para los placées en ese orden.

RESUMEN

1.a Priora, Snap, Folle d'Amour.
2.a Incandescente, Belle, Novicia.
3.a Titita II, Terrible, Maestro Cantor.
4.a Minx, Borgue, Gladiadora.
5.a Ocampo, Piave, Pérfido.
6.a Capucine, Rex White, Cadete.
7.a Dorina, Gregorita, Carboncillo.

PROBABLES MONTAS Y COMPETIDORES PARA LAS CARRERAS DE LA MAÑANA DE HOY

Primera carrera. — Pillullo, A. Villagra; Costino, M. Araya; Singoala, R. Piérola; Contador, N. N.; Irigoyen, S. Martínez; Pelele, H. Contreras; My Father, S. Villanueva; Snap, A. Molina; Cicera, O. Montenegro; Talaris, J. Aranguibis; Priora, D. 2.o López; Hébridas, G. Carrasco; Folle d'Amour, C. Pombet; Souvenir, M. Vergara; Popy, E. Aguilera; Naveta, L. Carrasco; Clairette, J. Osorio; Djenana, G. Guerra.

Segunda carrera. — Novicia, E. Canales; Minor Ferry, J. Montaner; Chulinga, M. Pérez; Benjuí, J. 2.o Aravena; Belle, G. Aravena; Curacao, J. Vergara; Hulla, J. Plaza; Slavo, G. Carrasco; Trailla, J. Oregón; Incandescente, J. Osorio; Frondosa, L. A. Zúñiga; Hierro, P. Orellana; Chilihue, E. Aguilera.

Tercera carrera. — Chichí, E. Canales; Titita II, An. Godoy; Terrible, H. Contreras; Riodina, J. Madrid Sunlight, J. Vergara; Fiolette, H Ramírez; Holgazán, J. Osorio; Costo, M. Araya; Tártaro, N. N.; Traidor, M. Morán; Ninfa, O. Montenegro; Maestro Cantor, J. Oregón; Bruja, Alf. Silva; Longo, J. Pinto; San Vicente, L. Carrasco; La Valliére, E. Gallardo; Orense, no corre; Sátira, L. A. Silva; Cefó, D. 2.o López.

Cuarta carrera. — Borgue, E. Canales; Gladiadora, M. Pérez; Turpinita, M. Gamboa; Fagra, D. 2.o López; Pacato, N. N.; Alejo II, J. Pinto; Furlana, C. Santander; Guabiyú, A. Nieto; Minx, J. Osorio; Edinboro, G. Guerra.

Quinta carrera. — Rosicler III, E. Canales; Música, L. A. Silva; Ocampo, M. Pérez; Pérfido, M. Gamboa; Leoncillo, J. Montaner; Báltico, J. Oregón; Verdi, R. Piérola; Lochinwar, J. Vergara; Piave, L. Carrasco; Pasco, G. Guerra; Pacato, N. N.; Rezongona, A. Nieto; Dalry, L. A. Silva; Tucano, N. N.; Samaniego, J. Pinto.

Sexta carrera. — Capucine, E. Canales; Mrs. Yoe, S. Miranda; Rex White, A. Molina; Gattero, C. Pombet; Panizo, L. A. Silva; Nuit, S. Ortiz; Viana, L. A. Zúñiga; Eylau, H. Ramírez; Córcega, G. Guerra; Uxor, L. Carrasco; Silver, D. 2.o López; Cadete, A. Nieto; Rubia, J. Osorio; Andanza, L. A. Soto; Ballader, N. Ramírez; Dual, Alf. Silva.

Sétima carrera. — Quelen, N. N.; Carboncillo, E. Canales; Macacho, H. Contreras; Retoño, J. P. Bernúl; Dorina, C. Pombet; Gregorita, G. Aravena; Angina, M. Gamboa; Some Ferry, H. Ramírez; Burguesa, V. Jara; Cuyinco, M. Vergara; Faisán, J. Pinto; Rolandito, L. A. Silva; El Guindito, J. 2.o Aravena.

COLIRIO

— DEL —

Padre Constanzo

El mejor específico para todas las afecciones de la vista.

Dirigirse a

VICTOR ROSTAGNO

Unico agente para Sud América.

VALPARAISO

Casilla 126

DE VENTA EN TODAS LAS PRINCIPALES DROGUERIAS Y BOTICAS

HIPODROMO CHILE

14.as Carreras de Otoño — Domingo 19 de Junio de 1921

PRIMERA CARRERA A LAS 9.00. — Premio TEMIBLE. — Para productos de 2 años no ganadores. — Peso: 56 kilos. — Descuento a perdedores de 1 kilo por carrera perdida. — Inscripción: $ 20. — Premios: $ 1,000 al 1.o y $ 100 al 2.o — Distancia: 750 metros.

PREPARADOR	DUEÑO	NOMBRES	PESO	EDAD	SANGRE	PADRE	MADRE	TRAJE DEL TIENTO
P. P. Cancino	J. La Paz	1 Pillullo	56	2	F	Pibe	Fatinitza	Celeste, G. rosada
J. Rojas	A. B. C.	2 Costino	56	2	3/4	Constant	Angina	Colorada, G. negra
S. González	G. Mujica	3 Singoala	56	2	F	Asturiano	Daligh	Negra, faja y G. oro
E. 2.o Escobar	Alcázar	4 Contador	56	2	95/128	Alcázar	La Pitonisa	Acero, alam. lac. M.
L. Navarro	Bella Dama	5 Irigoyen	56	2	F	Eclair II	Villa	Crema, cin. M. y G. oro
P. Marchesini	J. Canessa	6 Pelele	56	2	15/16	Pirapó	Seabeach	Azul y blanco, brazas verdes
E. Muñoz	L. A. González	7 My Father	54	2	3/4	Filipo	Irma	Oro y negro en rombos
R. Cansio	J. J. Munita	8 Snap	54	2	7/8	Hasard	Sfax	Negra, I. M. y G. amarillo
C. Ruz	D. de la Sotta	9 Cicera	54	2	F	Capeador	Chitita II	Solf. y V. y p. mit. M. oro
J. R. Vielma	Verderón	10 Talarí	54	2	3/4	Turín	Inesita	Negra, G. y p. mit. M. oro
U. Duque	Urbión	11 Priora	54	2	F	Pirapó	Safo	Salmón, M. verde
R. Ramírez	R. Riofrío	12 Hebridas	53	2	F	Melbourne	Cybella	Turquesa
L. A. Ramírez	Popeta	13 F. d'Amour	53	2	F	Defensor	Moralops	Morada, G. blanca
Propietario	R. Amaro	14 Souvenir	52	2	F	Barsac	B. Parisienne	Lila
C. A. Gómez	R. de Petris	15 Popy	52	2	F	Pibe	Guinea	Oro, M. oro, braz. verdes
O. Fuenzalida	U. Verdugo	16 Naveta	51	2	7/8	Alanés	20 de Febrero	Verde, estrella y G. rosada
G. Casanova	B. Albizú	17 Clairette	50	2	F	St. Orodoux	Costurera II	Guinda, M. blancas, G. verde
A. Huerta	D. R. Arellano	18 Djenana	48	2	15/16	Alanés	F. d'Champs	Blanca, puños negros

SEGUNDA CARRERA A LAS 9.30. — Premio UVA NEGRA. — Handicap. — Para hacks. — Inscripción: $ 20. — Premios: $ 1,000 al 1.o $ 100 al 2.o — Distancia: 1,200 metros.

F. Peralta	M. Rojas S.	1 Novicia	58	4	3/4	Edecán	Calumniadora	Morada, M. y G. verdes
J. R. Vielma	Verderón	2 Minor Ferry	57	3	F	Mark Minor	Breve	Negra, M. negras, G. verde
Art. Rodríguez	R. Gómez	3 Chulinga	56	E	7/8	Princ. Florize	Chula	Morada, M. café, br. ka. G.
A. Luna	E. Cifuentes	4 Benjuí	54	E	F	Etoló	Riviera	Oro cruz, neg., M. oro, G.
O. Mauret	M. Henríquez	5 Belle	54	6	1/2	Fresagio	Chilena	C. de v. y o. en r., M. y G.
R. Pasteno	V. Ugarte	6 Curacao	53	5	F	Jou Jou	My Gal	Amarilla, M. colorados, G.
Propietario	M. Avila	7 Hulla	53	3	F	Jack's Green	Age d'Or	Azul cruz, cr., M. azules, G.
E. Olivares	Rancagua	8 Slavo	52	4	7/8	Le Roy d'Is	Slava	Ver. p. y ad. pl., M. verde, G.
F. Villa	Vizcaya	9 Trailla	51	5	15/16	Turín	Chacrita	Azul obs., M. azul obs., G.
E. Cuevas	R. Zeladá	10 Incandescente	50	6	15/16	Princ. Florize	Berna	Azul, M. y G. colorada
A. Zúñiga	H. Fleureau	11 Frondosa	48	5	F	Frondeur	Arécca	Lacre y oro en ruedas, G.
Propietario	M. Araya	12 Hierro	46	3	F	Jack's Green	Ponzoña	Lacre, c. am., M. amarillo, G.
A. Aguilera	A. Huidobro	13 Chilihue	40	4	F	Oregón	Mínelle	Ver. cruz, nar. M. verdes, G.

TERCERA CARRERA A LAS 10.00. — Premio VIÑITA. — Omnium Handicap. — Inscripción: $ 20. — Premios: $ 1,500 al 1.o y $ 200 al 2.o — Distancia: 1,300 metros

Propietario	J. Donati	1 Chichí	58	4	7/8	L'Aiglon	Lata	Rosado y negro en ruedas, G.
Propietario	U. Silva	2 Titita II	56	4	F	Duc d'Albe	Titea	Lacre, M. lacres, tab. y G.
P. Rojas	D. Hernández	3 Terrible	55	6	1/2	Miserable	Chilena	Verde cu. ca., M. v. p. ca. G.
U. Duque	Urbión	4 Riodina	54	4	F	March Flower	Armida	Salmón, M. y G. verde
Propietario	P. J. Medina	5 Sunlight	54	4	F	Pearl River	Furtiva	Azul obs., M. amarillas, G.
A. Muñoz	J. E. Lyon	6 Fiolette	53	3	F	Fío	C. Blossom	Blanca, M. negras, G.
G. Casanova	B. Albizú	7 Holgazán	53	3	F	Jack's Green	Riviera	Colorada, M. blancas, G.
J. Rojas	A. B. C.	8 Costo	52	3	3/4	Constant	Angina	Colorada, M. negras, G.
J. Lavín	H. Rojas	9 Tártaro	52	3	F	Olasconga	Miss Musker	Oro cintura azul, M. oro, G.
J. B. Castro	A. Buzeta	10 Traidor	51	5	F	St. Dory	Fama	Blanco y lacre en rued. G.
J. Rojas	L. Cifuentes E.	11 Ninfa	50	3	F	London	Nimphala	Azulino, M. negras, G.
D. Galaz	E. Petit	12 Maestro Cantor	49	4	F	Duc d'Albe	La Dorada	Naranja, M. negras, G.
M. Vargas	J. La Paz	13 Bruja	49	6	3/4	Le Roy d'Is	Dormida	Celeste, M. naranja, G.
J. Rojas	Indígena	14 Longo	48	5	15/16	Leonardo	Josiana	Morada, M. celestes, G.
F. Peralta	Setiembre	15 San Vicente	47	3	7/8	Gonin	Nutmeg	Solferina, G. y G. café
A. Castro	J. Donoso	16 La Valliére	46	4	F	Fío	Lotería II	Amarilla, M. granate, G.
R. Cárdenas	El Debut	17 Orense	46	3	F	Index	Orlanda	Verde, M. verdes, an. p. G.
H. Pérez	J. Hube	18 Sátira	45	3	1/2	Sir Samuel	Chilena	Mandarina, M. viol. cla. G.
C. Ruz	D. de la Sotta	19 Cefó	44	4	1/2	Capeador	Chilena	Sol. y ver. p. m., M. café, G.

CUARTA CARRERA A LAS 10.30. — Premio VERANEO. — Omnium Handicap. — Inscripción: $ 20.—Premios: $ 1,500 al 1.o y $ 200 al 2.o — Distancia: 1,300 metros

R. Ramírez	R. Riofrío	1 Borgue	62	3	7/8	Hasard	Dundrennan	Turquesa, M. y G. turquesa
C. Ruz	Kangaroo	2 Gladiadora	54	5	F	L. Samaritain	Palestra	Rosada, R. rosadas br. bl. G.
J. B. Molina	M. R. Troncoso	3 Turpinita	52	6	F	Turín	Peccaví	Azul, M. lacres, G. oro
Propietario	D. López	4 Fagra	51	4	7/8	Alanés	Sfax	Lacre, M. blancas, br. la. G.
P. Marchesini	Partenope	5 Pacato	46	5	F	Pirapó	Avelina	Verde, M. verdes, br. bl. G.
F. Peralta	Violeta	6 Alejo II	45	3	F	St. Wolf	Abeja II	Violeta, M. violeta, G. blanca
A. Guerra	Chandler	7 Furlana	44	5	F	L'Aiglon	Fricka	Solf. cr. bl., M. y G. café
I. Yáñez	W. Janssen	8 Guabiyú	43	5	F	Barsac	Gloriole	Azul y oro dist., M. azules, G.
E. Cuevas	T. González	9 Minx	42	6	1/2	Meltonian	Sin anteced.	Verde lunares lacres, G.
Propietario	C. A. Gómez	10 Edinboro	40	3	F	Hallington L.	Admiration	Verde, M. blancas, G. verde

QUINTA CARRERA A LAS 11.00. — Premio VALENCIANA. — Omnium Handicap. — Inscripción: $ 30. — Premios: $ 2,500 al 1.o y $ 500 al 2.o—Distancia: 1,800 metros

J. Arluciaga	L. A. Lois	1 Rosicler III	63	6	F	Barsac	Roseate Hue	Negra, M. cel. y neg. en cír. G.
J. Arluciaga	L. A. Lois	2 Música	40	6	F	Celso	Sayonara	Los mismos con banda
E. Muñoz	St. Jean	3 Ocampo	60	6	F	Oviedo	Moussme	Crema y verde listado
Propietario	L. Araya	4 Pérfido	55	6	1/2	Le Rappel	Sin anteced.	Lacre, M. y G. morada
A. Castro	W. Serey	5 Leoncillo	53	6	15/16	Cambronne	Leo	Lacre, M. lac. br. y G. verde
E. Molina	F. Osorio	6 Báltico	51	6	F	Jou Jou	Faranz	Guinda y gris en rued. G.
F. Martín	P. Beas	7 Verdi	51	6	F	Orán	Veronique	Colorado obsc., M. y G.
Av. Muñoz	Setiembre	8 Lochinwar	50	6	F	Alanés	Myosotis	Solferina, M. y G. café
F. Peralta	Setiembre	9 Piave	47	3	F	Altanero	Hilda	Los mismos con banda
C. de la Cerda	Esmeralda	10 Pasco	48	4	F	Altanero	Pambú	Esmeralda, G. esmeralda, G.
P. Marchesini	Partenope	11 Pacato	47	5	F	Pirapó	Avelina	Verde M. verdes, br. bl. G.
P. Rojas	D. Hernández	12 Rezongona	43	4	F	Rodilard	Atalaya	Verde cu. ca., M. ver. pa. y G.
S. Silva	C. Ferrari	13 Dalry	43	4	F	Hallington L.	Marakeh	Verde nilo, M. ver. nil. G. ver
L. A. Ramírez	Los Aliados	14 Tucano	40	5	7/8	Turín	Euskara	Azul eléc., M. solf., G. azul
C. Morris	R. de Petris	15 Samaniego	40	3	7/8	Sir Samuel	Euskara	Oro, M. oro, br. y G. verde

SEXTA CARRERA A LAS 11.30. — Premio VIADUCTO. — Omnium Handicap. — Inscripción: $ 20.—Premios: $ 1,500 al 1.o y $ 200 al 2.o — Distancia: 1,300 metros

S. Muñoz	L. A. González	1 Capucine	58	5	F	Arcadic	Cendre	Oro y negro en ruedas, G. negro
C. Cornejo	V. Morales	2 Mrs. Yoe	58	7	F	L. Samaritain	Buena Suerte	Oro y azul en ruedas G. oro
Propietario	P. Polanco	3 Rex White	54	6	31/32	Defensor	Maya White	Azul, M. coloradas, G. blanco
J. Vásquez	J. T. Leyton	4 Gattero	53	4	F	Jacks Green	Ponzoña	Amarillo cl., M. amar. cl. G.
G. de la Cerda	Santa Luisa	5 Panizo	50	5	7/8	Pirapó	Soberbia	Lacre, M. lac. y oro list. G.
Propietario	C. A. Gómez	6 Dual	50	5	15/16	Burlesco	Anunciadora	Verde, M. blancas, G. verde
Propietario	H. Pérez	7 Nuit	49	4	F	Altanero	Húngara	Bla. y gran. lis., M. y G. gris
A. Zúñiga	H. Fleureau	8 Viana	48	5	F	L'Aiglon	Silesia	Lacre y oro en ruedas, G.
I. Yáñez	London	9 Eylau	48	4	F	Pearl River	Berezina	Azul alam. oro, M. lacres, G.
Propietario	L. A. Benítez	10 Córcega	47	5	F	Rolando II	Spirita	Lacre, M. violeta, G. lacre
Propietario	F. Peralta	11 Uxor	47	4	F	Olascoaga	Miss Musker	Rosada cue. v., M. ros. pa. y G.
C. de la Cerda	Los Leones	12 Silver	45	5	F	Viraró	Silver Glass	Gris perla, M. y G. coral
J. Celpa	Nelroco	13 Cadete	45	5	F	Orán	Morfina	Verde, M. y G. verde
G. Casanova	B. Albizú	14 Rubia	43	3	F	London	Rodhesia	Guinda, M. blancas, G. ver.
E. 2.o Soto	Alcázar	15 Andanza	42	4	127/128	Alcázar	Glenatura	Acero, alam. lac., M. acero, G.
L. A. Ramírez	Popeta	16 Ballader	42	4	F	Whittington	Aigara	Morada, M. blancas, G. blanco

SEPTIMA CARRERA A LAS 12.00. — Premio VERGE D'OR. — Handicap. — Para hacks. — Inscripción: $ 20. — Premios: $ 1,000 al 1.o $ 100 al 2.o — Distancia: 1,200 metros.

D. Vial	A. Gatica	1 Quelen	62	5	F	Siberien	Ravenne	Blanca, M. bl. br. negros, G.
O. Mauret	M. Henríquez	2 Carboncillo	62	3	1/2	Ogro	Chilena	C. de v. y o. en rue., M. y G.
Propietario	D. López	3 Macacho	60	6	7/8	Pick me up	Troika	Lacre, M. blancas, br. la. G.
M. Soto	D. Dighero	4 Retoño	57	E	F	Rongeur	Crescide	Blanca, M. azules, G. azul
S. Rojas	M. Palacios	5 Dorina	54	5	15/16	St. Dory	Estrella Real	Granate, M. gran. br., oro, G.
J. Rojas	E. Cifuentes	6 Gregorita	54	5	1/2	Vite	Chilena	Oro cruz neg., M. y G. oro
J. Rojas	A. B. C.	7 Angina	52	E	1/2	Almendro	Sin anteced.	Colorada, M. y G. negras
A. González	J. M. Errázuriz	8 Some Ferry	51	3	F	Ignition	The Lyre	Azul, M. azules, G. negra
E. Molina	S. Agliati	9 Burguesa	51	4	31/32	Harlington	Oriflama	Blan. Jun. ver., M. lacres, G. ver.
F. Peralta	R. Martínez	10 Cuyinco	49	5	3/4	Alanés	Lady II	Verde, M. ver. br. ros. G. ver.
A. Donati	D. Ulloa	11 Faisán	44	5	1/2	Le Roy d'Is	Sin anteced.	Negra, M. negras, G. oro
M. Vargas	P. Leiva	12 Rolandito	42	6	3/4	Rolando II	Raining	Colorado obscuro, M. azules, G.
A. Quintanilla	N. Herrera	13 El Guindito	42	4	3/4	Crescendo	Liberty	Lila, M. y G. cardenal

FARO

CIGARRILLOS

20 cts. PAQUETE

El Rey de los aperitivos

Vermouth Laporati

AHUMADA 24

Restaurant 8 de Setiembre

Nogales de California

Variedad comercial de extraordinario mérito, y de gran porvenir en plantaciones industriales, por su rápido desarrollo, gran producción, tamaño excepcional del fruto y resistencia de la planta a las enfermedades.

Del criadero del fundo "El Diamante", de don Domingo Matte Pérez.

Ordenes por cualquier cantidad de plantas a

Antonio López Salazar

AGUSTINAS 1139

Nota.—A la vista muestra del fruto.

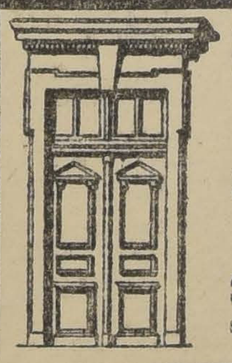

FABRICA HIDRAULICA DE CARPINTERIA (Ñuñoa)

Puertas, ventanas, mamparas, molduras, etc. Instalación de oficinas, construcción y reparación de casas y venta de MADERAS

Pídanse presupuestos a

SARRAGOSI y Cía.

SANTO DOMINGO 860 :-: TELEF. 818 CASILLA 556

Gasolina "Energina"

VELOCIDAD, ECONOMIA Y POTENCIA

LONDRES — MEXICO

卐 (Cruz Swastica)

Marca Registrada

Diríjase a

ANGLO-MEXICAN PETROLEUM Co. Ltd.

1153-Huérfanos-1153 :-: Teléfono inglés 3636 :-: Santiago

O A SUS AGENTES

GIBBS y Cía., Catedral 1037 y HUTH y Cía., Huérfanos 1189

MAS PODER

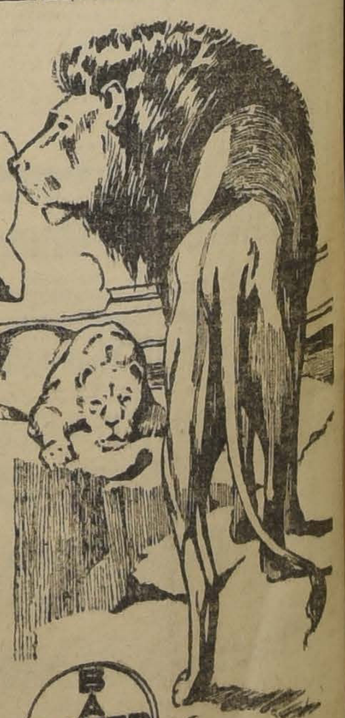

No hay garra tan fuerte como la del león, ni valor que supere a su valor, ni acometida más terrible que la suya. Por eso es el rey de las selvas y por eso ante él huyen los otros animales como tímidas ovejas. Lo que la Naturaleza otorgó al león, esto es, más poder, se lo ha dado la ciencia moderna, al analgésico de mayor popularidad, combinándolo con la Cafeína, y convirtiéndolo, así en las admirables

Tabletas Bayer de Aspirina y Cafeína,

que son hoy el remedio más poderoso, para dolores de cabeza (especialmente los causados por fatiga cerebral o intemperancia); dolores de muela y oídos; neurálgias; catarros; cólicos menstruales, etc. Nunca afectan el corazón. No acepte sino el tubo con la CRUZ BAYER.

BAYER

INFORMACIONES COMERCIALES, INDUSTRIALES Y AGRICOLAS

CAMBIO

BANCARIO	$ 35.30
COMERCIAL	$ 35.00

EQUIVALENCIAS

1 DOLAR VALE	$ 9.51 1/2
1 FRANCO	$ 0.77
1 MARCO	$ 0.14
1 LIRA	$ 0.47
1 PESETA	$ 1.25 5
1 NAC. ARG.	$ 2.97 3/4

PREMIO DEL ORO:
177 0/0

LA LIBRA Y EL DOLAR

Los telegramas procedentes de Nueva York, recibidos ayer en los Bancos de esta ciudad, indican las siguientes cotizaciones:

ORO AMERICANO A LA VISTA

Londres y Río de la Plata	$ 3.80
Anglo-Sud-Americano	3.78 1/4
City Bank	3.79 1/2
Alemán Transatlántico	3.79

LOS BANCOS QUE SE EXPRESAN HAN FIJADO LOS CAMBIOS SIGUIENTES:

BANCO DE CHILE
Junio 18.

Plazas	90 d/v.	A la vista
Londres	35.30	36.00
Paris	0.77	0.78 1/2
Hamburgo	0.14	0.14 1/4
N. York		9.51 1/2
España	1.21 1/2	1.28
Italia	0.47 1/2	0.48 1/2
Argentina		2.97 3/4
Filadelphia		9.51 1/2
Brasil		36.00
Uruguay		Id.
Ecuador		Id.
Bolivia		Id.
Perú		Id.

BANCO ESPAÑOL DE CHILE
Junio 18.

Cambios sobre el exterior

Plazas	90 d/v.	A la vista
La libra vale	35.30	36.00
Palestina		36.10
Suiza		Id.
Turquía		Id.
Japón		Id.
China		Id.
Fr. franco	0.77 1/4	0.78 1/4
Fr. fco. belga		0.77
Fr. fco. suizo		4.63 1/2
La peseta		1.27 1/4
La lira		0.48 1/4
El dólar		9.49 3/4
El marco		0.14 3/4
El pac. arg.		2.92 1/2
El florín		3.18 3/4

BANCO DE LONDRES Y RIO DE LA PLATA LTDO.
Junio 18.

Cambios sobre el exterior

Plazas	90 d/v.	A la vista
Londres	35.30	36.00
Paris	0,77 1/4	0.78 1/2
Amberes		0.77
N. York	9.26	9.49 1/2
España		1.29 3/4
Italia		0.49
Brasil		36.10
Uruguay		6.35
Argentina		2.97
Alemania		1.62 3/4
Suiza		36.10
Portugal		Id.
Panamá		Id.
Perú		Id.

BANCO ANGLO-SUD-AMERICANO LTDO.
Junio 18.

Plazas	90 d/v.	A la vista
Londres	35.30	35.90
Paris	0.73	0.79 3/4
España		1.27
Italia		0.48 1/4
Suiza		1.62 1/2
Bélgica		0.76 3/4
Holanda		3.17 1/2
Alemania		0.14 3/4
N. York		9.51
B. Aires		2.94 1/2
Suecia		2.15
Japón		4.52
Egipto		36.00
Palestina		Id.
Turquía		Id.

BOLSA DE COMERCIO

MOVIMIENTO

Regular importancia revistieron las operaciones efectuadas en la última rueda de ayer en el Mercado Bursátil y entre los papeles negociados lo fueron en mayor número las acciones de las sociedades Mineras y Salitreras, como lo demuestra el Boletín que se publica más abajo.

OPERACIONES DE AYER
Unica rueda

$ 100 Caja 8 o/o-1 o/o, 97 3/4.
$ 100 Caja 8 o/o-1 o/o, 97 3/4.
$ 100 Caja 8 o/o-1 o/o, 97 3/4.
$ 100 Caja 8 o/o-1 o/o, 97 3/4.
$ 200 Demasías, Junio 30, 24 1/2.
$ 200 Demasías, Junio 30, 24 1/2.
$ 200 Demasías, Junio 30, 24 1/2.
$ 100 Demasías, Junio 30, 24 3/4.
$ 200 Hip. 8 o/o-1 o/o, 92.
$ 100 Demasías, Junio 30, 24 1/2.
$ 10 Electricidad Ind., 90.
$ 100 Hip. 8 o/o-1 o/o, 92.
$ 50 Electricidad Ind., 90.
$ 75 Electricidad Ind., 90.
$ 25 Electricidad Ind., 90.
$ 10 Electricidad Ind., 90.
$ 100 Bco. Nacional, 50 1/2.
$ 100 Cayllloma, Junio 14, 5 3/8.
$ 2500 Cayllloma, Junio 14, 5 3/8.
$ 400 Cayllloma, Junio 14, 5 3/8.
$ 500 Caja 8 o/o-1 o/o, 98.
$ 1000 Caja 8 o/o-1 o/o, 97 3/4.
1 Bco. Chile, 196.
1 Bco. Chile, 196.
3 Bco. Chile, 196.
5 Bco. Chile, 196.
8 Bco. Chile, 196.
5 Bco. Chile, 196.
$ Gas, 53 1/2.
$ 200 Antofagasta, Junio 30, 42.
$ 200 Antofagasta, Junio 30, 42.
$ 100 Antofagasta, Junio 30, 42.
$ 100 San Bernardo, 140.
$ 200 Antofagasta, Junio 30, 42.
$ 200 Antofagasta, Junio 30, 42.
$ 100 Antofagasta, Junio 30, 42.
$ 100 Antofagasta, Junio 30, 42.
$ 100 Antofagasta, Junio 30, 42.
$ 100 Antofagasta, Junio 30, 42.
$ 100 Antofagasta, Junio 14, 42.
$ 200 Máfil, Junio 30, 81 1/4.

FUNDO VENDO
EN PAINE
a 14 cuadras de la Estación de Paine y al lado del nuevo trazado a Talagante. Situación de gran porvenir.
130 cuadras planas regadas con casas, bodegas, etc.
PRECIO: $ 400,000
Pérez de Arce & Sateler
Morandé 426.—Casilla 2782

OFERTAS, DEMANDAS Y ULTIMAS COTIZACIONES

BONOS

Caja 8-1.— Comprador por 20,000 a 97 3/4 y vendedor por igual cantidad a 97 7/8.

Caja 7-1.—Comprador por 20,000 a 88 1/2.

Caja 6,1.—Comprador por 20,000 a 83 1/2.

Hipotecario 8-1.— Comprador por 96,000 a 92 y vendedor por 12,000 a 92 1/2.

Garantizador 8. — Vendedor por 1,000, año 1911, a 81.

Garantizador 7. — Comprador por 10,000, año 1915, a 81.

ACCIONES BANCARIAS

Chile.—A 196 hubo en rueda comprador por 9 acciones y vendedor por 100.

Nacional.—A 60 1/2 quedó en rueda comprador por 62 acciones y vendedor por 35.

Industria y Comercio.—Vendedor por 500 acciones a 17.

Hip. de Chile.—Comprador por 25 acciones a 600 y vendedor por igual cantidad a 610.

Garantizador.—Vendedor por 55 acciones a 10.

Italiano.—Comprador por 100 acciones, serie A, a 33.

SOCIEDADES MINERAS

Llallagua.—Quedó en rueda para Julio 14 comprador por 100 acciones a 242 y vendedor por 200 a 244. Cerraron con transacción a 241 para Julio 14.

Oploca.—Vendedor por 100 acciones a 80.

Totoral.—Vendedor por 500 acciones a 7.

Gatico.—A 7 3/4 para Junio 30 se ofreció vender en rueda 200 acciones.

Lota y Coronel.—Para Junio 30 hubo en rueda comprador por 100 acciones a 52 y vendedor por 100 a 52 y medio. Cerraron con transacción a 52 1/4 para Junio 30.

Disputada.—Quedó en rueda comprador por 500 acciones a 24 1/2 para Julio 14 y vendedor por 200 a 25 para Junio 30.

Máfil.—Vendedor por 200 acciones a 82 para Junio 30. Cerraron con transacción a 81 para Julio 14.

Huanuni.—Comprador por 200 acciones a 25 1/2 para Julio 14. Cerraron con transacción a 27 1/2 para Junio 30.

Lebu.— Cerraron con vendedor a 68 para Julio 14.

Demasías.— Para Junio 30 quedó en rueda comprador por 200 acciones a 24 1/2 y vendedor por 200 a 24 3/4.

Tres Puntas. — Quedó en rueda comprador por 1,000 acciones a 7 3/8 para Julio 14 y vendedor por 200 a 7 1/2 para Junio 30. Cerraron con vendedor a 7 1/2 para Julio 14.

San Bartolo.—Comprador por 500 acciones a 11 1/2 para Junio 30.

Arauco.—Comprador por 1,000 acciones a 1 1/2 y vendedor por 1,000 a 1 3/4.

SOCIEDADES SALITRERAS

Antofagasta.—A 42 quedó en rueda comprador por 100 acciones para Julio 14 y vendedor por 400 para Junio 30.

Galicia.—Comprador por 100 acciones a 20.

SOCIEDADES GANADERAS

Tierra del Fuego.—Comprador por 100 acciones a 79 1/2 al contado. Cerraron con comprador a 80 1/2 para Julio 14.

SOCIEDADES INDUSTRIALES

Gas de Santiago.— Vendedor por 10 acciones a 55 1/4.

Electricidad Industrial.—Comprador por 40 acciones a 90 y vendedor por 50 a 91.

Cemento Melón.—Comprador por 100 acciones a 27.

Vapores.—Vendedor por 300 acciones a 70.

Laboratorio Chile.—Comprador por 200 acciones a 57.

Telégrafo Comercial.—Comprador por 100 acciones a 50.

Penco.—Cerraron con comprador a 45 para Junio 30.

OPERACIONES EN VALPARAISO
Unica rueda

200 Totoral, Junio 30, 7.
800 Antofagasta, Julio 14, 42.
1000 Antofagasta, Junio 30, 42.
800 Huanuni, Julio 14, 26.
1000 Huanuni, Julio 14, 26 1/2.

CAMBIO

Vendedor a 35.20; comprador a 35.

ORO

Vendedor a 177.50; comprador a 177.

LETRAS POR ORO

Vendedor a 12.80; comprador a 12.60.

LA SEMANA BURSATIL

A pesar que el movimiento de la semana fué limitado y de proporciones reducidas, el mercado se notó sostenido en el precio de los valores de Sociedades y aún algunos mejoraron en forma apreciable sus cotizaciones con relación al cierre de la semana anterior.

Los títulos mineros y salitreros fueron los más movidos y/en bonos los Hip. 8-1 y Caja 8-1.

TITULOS TRANSADOS DURANTE LA SEMANA

Bancos.—Chile, Nacional, Italiano y Español.

Salitreros.—Antofagasta.

Ganaderos.—Gente Grande, Laguna Blanca.

Mineros.—Llallagua, Tocopilla, Lota y Coronel, Disputada, Demasías, Vacas, Cayllloma, Máfil, Colquiri, Tres Puntas, Santa Rita, Gatico, Totoral, Chacaltaya, Lebu y Huanuni.

Petrolíferos.—Nacional de Petróleos.

Industriales.—San Bernardo, Laboratorio, Parque Centenario, Gas, Viñas y Vidrios.

Diversos.—Club Hípico.

Bonos.—Caja 8-2, 8-1, 7-1; Hip. 8-1, 7-1; Garantizador 8, 7; Privilegiados, de Diciembre e Hip. Nacional 8-1.

VALOR DE LO OPERADO EN ACCIONES

Lunes	$ 971,942.50
Martes	458,418.—
Miércoles	757,027.50
Jueves	444,029.50
Viernes	647,359.—
Sábado	155,014.50
Total efectivos	$ 3.433,785.—

VALOR DE LO OPERADO EN BONOS

Lunes	$ 94,000.—
Martes	323,000.—
Miércoles	347,000.—
Jueves	223,500.—
Viernes	83,000.—
Sábado	119,000.—
Total nominales	$ 1.195,500.—

FLUCTUACIONES
SUBIERON

Bonos

Caja 6-1, de 83 1/2 a 84.
Caja 7-1, de 88 1/2 a 89.
Caja 8-1, de 97 3/8 a 97 3/4.
Garantizador 8, de 76 a 77 1/2.

Bancos

Chile, de 195 a 196.
Español, de 163 a 164.
Italiano A, de 29 a 33 1/4.
Nacional, de 59 1/2 a 60 1/2.

Mineras

Demasías, de 22 a 24 1/2.
Disputada, de 22 a 24 1/2.
Lebu, de 66 a 68.
Llallagua, de 233 a 241.
Máfil, de 75 a 81.
Monte Blanco, de 1 1/4 a 2.
Santa Rita, de 7 1/2 a 10 3/4.
Tres Puntas, de 5 a 7 1/2.
Tocopilla, de 52 1/2 a 57 3/4.
Totoral, de 6 a 7.
Vacas, de 4 a 4 1/8.
Chacaltaya, de 12 a 13.

Salitreras

Boquete, de 3 3/4 a 4.
Galicia, de 20 1/2 a 21.
Lon, de 65 1/4 a 65 1/2.

Ganaderas

Laguna Blanca, de 65 a 66 1/2.
Tierra del Fuego, de 80 a 80 1/2.

Seguros

Cóndor, de 15 a 16.

Industriales

Globos, de 55 a 58.
Gas de Valparaíso, de 95 a 100.
Gas de Santiago, de 55 a 55 1/2.
Laboratorio, de 57 a 58.

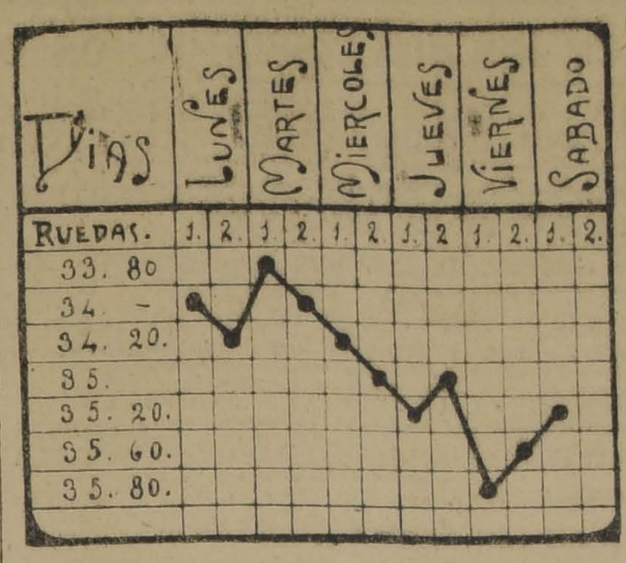

GRAFICO DEL CAMBIO INTERNACIONAL CORRESPONDIENTE AL MOVIMIENTO HABIDO DESDE EL 13 AL 18 DE JUNIO DE 1921

Penco, de 42 a 45.
Viñas, de 42 1/2 a 43 3/4.

Diversos

Club Hípico, de 5,800 a 6,000.

BAJARON

Bonos

Caja 8-2, de 99 1/2 a 98.
Hip. 7-1, de 84 1/2 a 83.
Hip. 8-1, de 92 1/4 a 92.
Municip. Priv. Marzo 8, de 93 a 92.
Nac. 8-1, de 92 3/8 a 92 1/4.

Mineras

Cayllloma, de 5 3/4 a 5 3/8.
Chañarcillo, de 10 1/4 a 5.
Lota y Coronel, de 53 3/4 a 52 1/4.
Schwager, de 69 a 68.

Salitreras

Antof., de 42 1/4 a 42.
Bones, de 12 1/4 a 12.
Peñón, de 12 1/2 a 12.
Barcelona, de 4 a 3 1/2.

Ganaderas

Aysen, de 23 1/2 a 23.
Gente Grande, de 37 a 35.

Seguros

Internacional, de 135 a 75.
Americana, de 295 a 290.

Industriales

Electricidad, de 92 a 90.
Tabacos de 83 a 81.
Vidrios, de 115 a 112.

Petrolíferos

Nac. de Petróleos, de 0.70 a 0.65.

EL ORO DE 18 d. DURANTE LA SEMANA

Lunes: 1.a rueda, vendedor, 155.50; comprador, 156.

2.a rueda, vendedor, 157.50; comprador, 157.

Martes: 1.a rueda, vendedor, 159; comprador 158.76.

2.a rueda, vendedor, 158; comprador, 157.50.

Miércoles: 1.a rueda, vendedor 159.50; comprador, 159.

2.a rueda, vendedor, 160.50; comprador, 160.

Jueves: 1.a rueda, vendedor, 163; comprador, 162.50.

2.a rueda, vendedor, 166.50; comprador, 166.

Viernes: 1.a rueda, vendedor 168.50 comprador, 168.

2.a rueda, vendedor, 172.20; comprador, 171.70.

Sábado: 1.a rueda, vend.; 177.50; comprador, 177.

LETRAS POR ORO DURANTE LA SEMANA

Lunes: 1.a rueda, vendedor, 13.60; comprador, 13.50.

2.a rueda, vendedor, 13.60; comprador, 13.40.

Martes: d.a rueda, vendedor, 13.50; comprador, 13.40.

2.a rueda, vendedor, 13.40; comprador, 13.30.

Miércoles: 1.a rueda, vend. 13.40; comprador, 13.30.

2.a rueda, vendedor, 13.30; comprador, 13.20.

Jueves: 1.a rueda, vendedor, 13.20; comprador, 13.

2.a rueda, vendedor, 13; comprador, 12.90.

Viernes: 1.a rueda, vendedor, 12.90; comprador, 12.70.

2.a rueda, vendedor, 12.70; comprador, 12.60.

Sábado: 1.a rueda, vendedor, 12.80; comprador, 12.60.

EL ESTAÑO DURANTE LA SEMANA

Lunes.— £ 167.0.0 al contado y 169.5.0 a plazo.

Martes.— £ 167.10.0 al contado y 169.10.0 a plazo.

Miércoles.— £ 168.15.0 al contado y 171.10.0 a plazo.

Jueves.— £ 170.5.0 al contado y 172.15.0 a plazo.

Viernes.— £ 167.10.0 al contado y 170.0.0 a plazo.

El Viernes de la semana anterior cerró a £ 165.15.0 al contado y 167.5.0 a plazo y el de la presente a los precios indicados, subiendo £ 1.15.0 al contado y £ 1.15.0 a plazo.

EL COBRE DURANTE LA SEMANA

Lunes.— £ 73.2.6 al contado y 73.12.6 a plazo.

Martes.— £ 73.7.6 al contado y 73.7.6 a plazo.

Miércoles.—£ 73.0.0 al contado y 73.2.6 a plazo.

Jueves.— £ 72.12.6 al contado y 72.17.6 a plazo.

Viernes.— £ 71.17.6 al contado y 72.2.6 a plazo.

El Viernes de la semana anterior cerró a £ 73.0.0 al contado y 73.5.0 a plazo y el de la presente a los precios indicados, bajando £ 1.2.6 al contado y 1.2.6 a plazo.

ACCIONES Y BONOS

ULTIMAS COTIZACIONES

	Pagados	Precios	
BANCOS			
Chile	$ 100	196	tr.
Curicó	$ 100	193	tr.
Italiano	$ 100	80	tr.
Nacional	$ 50	60 1/2	c.
Español	$ 100	164	tr.
Popular	$ 100	46	v.
Talca	$ 100	145	tr.
Gar. de Valores	$ 100	10	c.
Francés de Chile	$ 50	50	tr.
Ind. y Comercio	$ 20	17	tr.
Santiago	$ 100	118	tr.
Hip de Chile	$ 200	605	c.
Hip. Valparaíso	$ 100	130	tr.
SOCIEDADES MINERAS			
Antequera	£ 1	1 1/2	tr.
Araca	£ 1	35	v.
Arauco	$ 100	1 3/4	v.
Cayllloma	sd 5	5 3/8	tr.
Central de M.	$ 5	0.20	v.
Car. de Coronel	£ 1	0.80	d.
Colquiri	$ 1	1 1/2	c.
Disputada	$ 25	24 1/2	c.
Gatico	£ 1	7 3/4	tr.
Huanuni	£ 1	27 1/2	tr.
Llallagua	£ 1	241	tr.
Lota y Co.	$ 20 oro	53 1/4	tr.
Demasías	£ 1	24 1/2	c.
Máfil	£ 1	81	v.
Choicas	£ 1	8	v.
Domeyko	$ 20	27 7/8	tr.
Marta	sch 5	4	v.
Monte Bco., est.	£ 4	2	c.
Oruro, est.	£ 1	10 1/4	v.
Oploca	£ 1	80	v.
Pintados S. so.	$ 38	2	tr.
Pod de Coll. c.	£ 5	15	tr.
S. Bartolo	$ 25	12	c.
S. J. Oruro, est.	£ 1	4	tr.
Santa Rita	£ 1	10 3/4	v.
Schwager, car.	$ 1	66	tr.
Taltal (plata)	$ 50	10	tr.
Tocopilla	£ 1	57 3/4	tr.
Totoral (plata)	$ 50	7	tr.
Vacas	£ 1	4 1/8	tr.
SOCIEDADES SALITRERAS			
Antofagasta	$ 25	42	c.
Agua Santa	£ 1	135	tr.
Castilla	£ 1	13	tr.
Gallola	£ 1	21	v.
Lastenia	£ 1	26 3/4	tr.
Boquete	£ 5	4	tr.
La Unión	£ 20	14	tr.
Lon	£ 1	65 1/2	tr.
Perseverancia	$ 20	20	c.
Chilena de Sal	£ 1	10	tr.
Peñón	£ 1	12	tr.
GANADERAS Y AGRICOLAS			
Anglo Ch. Past.	$ 1	8 1/2	v.
Aysen	£ 1	23	tr.
Chile Argentina	£ 1	10 1/4	tr.
Gente Grande	£ 1	35	tr.
Laguna Blanca	£ 1	66 1/2	tr.
Rupanco	$ 20	18	v.
Tierra del Fuego	£ 1	80 1/2	c.
Vallenar	$ 20	36	c.
COMPAÑIAS DE SEGUROS			
La Alemana	$ 125	310	c.
La Alianza Chil.	$ 25	64	tr.
La América	$ 25	96	tr.
La Americana	$ 25	290	v.
Araucana	$ 25	50	tr.
La Anglo Chil.	$ 25	70	tr.
La Central	$ 25	79	tr.
La Chilena Cons.	$ 25	75	tr.
La Comercial	$ 75	220	tr.
La Española	$ 50	270	tr.
La Francesa	$ 50	185	tr.
La Franco Chil.	$ 25	30	tr.
Germania	$ 25	50	tr.
La Iberia	$ 62	130	tr.
La Industrial	$ 25	40	v.
La Internacional	$ 65	155	tr.
La Italia	$ 100	400	tr.
La Mapocho	$ 50	110	tr.
La Nacional	$ 25	725	v.
Nueva España	$ 75	220	v.
La Protectora	$ 25	200	tr.
La Santiago	$ 25	288	v.
La Unión Chil.	$ 50	600	v.
La Unión Nac.	$ 60	70	v.
SOCIEDADES INDUSTRIALES			
Am. Shoe Fact.	$ 100	100	v.
Austral de Mad.	£ 1	0.90	tr.
Buques y Mad.	£ 50	52	c.
Catres	$ 100	92	v.
Cemento Melón	$ 1	27 1/2	c.
Cerv. Unidas	$ 1	37	c.
Diques	$ 100	96	v.
Chiclayo Azuf.	£ 1	30	v.
Electricidad	$ 50	90	tr.
El Globo	$ 10	58	c.
Feria Izquierdo	$ 100	130	v.
Gas Santiago	$ 5	55 1/2	c.
Industrial	$ 20	28	tr.
Labor Chile	$ 25	58	tr.
Malvoa	$ 20	18 3/4	tr.
Mercado de la V.	$ 100	100	tr.
Penco, azúcar	£ 1	45	tr.
San Ber. F. E.	$ 50	145	v.
San Martín (FT)	£ 1	1	v.
Tabacos		81	tr.
Tattersall	$ 100	105	c.
Tejidos Santiago	$ 100	450	c.
Telég. Comercial	$ 25	50	tr.
T. Unidos	$ 50	32	tr.
Vidrios	$ 100	112	tr.
Vapores S. A.	$ 25 oro	76	tr.
Volcán	$ 50	50	tr.
V. del Mar (az)	$ 1	42 3/4	tr.
SOCIEDADES DIVERSAS			
E. de C. de S.	$ 1250	125000	tr.
Club Hípico	$ 500	5,500	tr.
BONOS			
C. 5 f (31 Ma y 30 Se)		86	v.
Caja 7-1 (30 Ab y 31 Dic)		89	tr.
Caja 6-1 (30 Ju y 31 Dic)		84	tr.
Gdor. 8 (30 Ju y 31 Dic)		77 1/2	tr.
Caja 7-2 (30 Ju y 31 Dic)		91	c.
Caja 8-1 (30 Ma y 30 Se)		97 3/4	tr.
Caja 8-2 (30 Ju y 31 Dic)		99 1/2	c.
Hip. 8-1 (30 Ma y 30 Se)		92	tr.
Hip. 7-1 (30 Ma y 30 Se)		83	tr.
Municip. Priv. 8		92	v.
Hip. Nacional	$ 100	91	tr.

BOLSA COMERCIAL DE CHILE

SANTIAGO

Primera rueda

100 Chacaltaya, Junio 30, 12 7/8.
100 Chacaltaya, Junio 30, 13.
100 Chacaltaya, Junio 30, 13.
100 Chacaltaya, Junio 30, 13.
100 Chacaltaya, Junio 30, 13.
100 Chacaltaya, Junio 30, 13.
100 Chacaltaya, Junio 30, 13.
100 Chacaltaya, Junio 30, 13.
100 Chacaltaya, Junio 30, 13.
100 Chacaltaya, Julio 14, 13.
200 Marta Lib., Junio 30, 7.
500 Marta Lib., Junio 30, 7.
600 Marta Lib., 6 3/4.
600 Marta Lib., 7.
100 Marta Lib., Julio 14, 7 1/2.
100 Marta Lib., Junio 30, 7 1/4.
100 Marta Lib., Junio 30, 7 1/4.
200 Marta Lib., Junio 30, 7 1/4.
100 Marta Lib., Junio 30, 7 1/4.
100 Marta Lib., Junio 30, 7 3/8.
100 Marta Lib., Junio 30, 7 3/8.
100 Marta Lib., Julio 14, 7 1/2.
500 Marta Lib., Julio 14, 8 1/8.
100 Marta Lib., Junio 30, 7 1/2.
100 Marta Lib., Junio 30, 7 1/2.
200 Marta Lib., 7 1/4.
100 Marta Lib., Junio 30, 7 3/4.
100 Marta Lib., Junio 30, 7 3/4.
100 Marta Lib., Junio 30, 7 3/4.
100 Marta Lib., Julio 14, 8.
200 Marta Lib., 7 1/2.
500 Marta Lib., Julio 14, 8.
500 Marta Lib., Julio 14, 8.
100 Marta Lib., Junio 30, 7 1/8.
100 Marta Lib., Junio 30, 8.
200 Marta Lib., Junio 30, 8.
200 Marta Lib., Junio 30, 8.
100 Chacaltaya, Junio 30, 12 7/8.
200 Chacaltaya, Junio 30, 13.
500 Chacaltaya, Junio 30, 13.
500 Chacaltaya, Junio 30, 13.
200 Marta Lib., Julio 14, 8 1/8.
300 Marta Lib., Julio 14, 8 1/8.
200 Marta Lib., Julio 14, 8 1/8.
500 Marta Lib., Julio 14, 8 1/8.
300 Marta Lib., Julio 14, 8 1/8.
500 Marta Lib., Julio 14, 8 1/8.
500 Marta Lib., Julio 14, 8 1/8.

BOLSA DE PRODUCTOS

SANTIAGO

OPERACIONES EFECTUADAS EN LA RUEDA DE HOY

Todos los precios son por quintal métrico, con saco, salvo estipulación contraria.

500 sacos trigo blanco centro, a 46 pesos, con saco, en bodega Santiago.

300 sacos trigo Florence para semilla, a 50 pesos con saco, en carro Malloa.

300 sacos trigo candeal, a 50 pesos, en Collina.

1,000 sacos cebada forrajera, a 25 pesos, estaciones próximas.

2,000 sacos cebada forrajera, tipo exportación, a 27 pesos, bodega Santiago.

900 sacos frejoles caballeros, a 20 pesos, Valparaíso.

500 sacos maíz amarillo, a 25 pesos, Melipilla.

170 quintales trébol rosado (los 46 kilos), a 65 pesos, bodega Santiago.

500 quintales trébol rosado (los 46 kilos), a 57 pesos, Paine.

500 quintales quillay (los 46 kilos), a 25 pesos, Melipilla.

TELEGRAMAS OFICIALES RECIBIDO DE LA "BOLSA DE CEREALES" DE BUENOS AIRES

Precio trigo exportación para Europa a $ 18.30 los 100 kilos.

Precio harina Q. O. $ 3 los 10 kilos.

Precio harina O. $ 2.90 los 10 kilos.

Precio harina entera $ 2.30 los 10 kilos.

Santiago, 18 de Junio de 1921.

EL SECRETARIO.

REVISTA COMERCIAL DE PRODUCTOS Y FRUTOS DEL PAIS

Especial para "La Nación" de Santiago

Muy activos han sido los embarques efectuados en la presente semana por diferentes puertos de la República, aprovechando los fletes disponibles, con preferencia a Buenos Aires, como índice la reseña que damos de la exportación. Por Talcahuano se han embarcado fuertes partidas de trigo, lentejas, avena, harinas, arvejas y cebada para la exportación; como igualmente por San Antonio.

La demanda producida del extranjero por estos productos ha hecho mejorar sus cotizaciones, quedando el mercado firme.

PRECIOS SOBRE CARRO VALPARAISO

Arvejas petit-pois.—El "Ansaldo III", llevó a Buenos Aires 600 kilos de arvejas petit-pois de la nueva cosecha, sana sin brucos. Los precios fluctúan alrededor de $ 26.00 los 100 kilos.

Avena.—Ha continuado la demanda por este artículo, y los embarques se efectúan exclusivamente por Talcahuano, habiéndose embarcado en la semana 156.400 kilos. Los precios se mantienen firmes a $ 20.00 los 100 kilos bordo Talcahuano.

Cebada.—Los precios se mantienen firmes en Valparaíso, a $ 28.00 los 100 kilos. Los productores se resisten a vender todas sus existencias, esperando que mejoren los precios y se mantienen a la expectativa. Por San Antonio se han efectuado algunos embarques; que se considera suben de 10,000 sacos, como igualmente por Talcahuano, en donde se han efectuado embarques por 68.280 kilos.

Chevalier.—El mercado de Buenos Aires continúa interesado por cebada chevalier, y al efecto se han embarcado 4.375 sacos por el vapor "Ansaldo II" con destino a ese puerto, quedando el mercado argentino siempre interesado por este artículo. Los precios se mantienen firmes a $ 23.00 los 100 kilos. Los tenedores pretenden precios más subidos.

Cera.—No se conoce ningún embarque de cera, sin embargo los precios se mantienen firmes a $ 150.00 los 46 kilos.

Frejoles.—Continúa sin variación el mercado de frejoles blancos. El "Ansaldo II", lleva a Buenos Aires 4.000 sacos.

Cotizo: Frejoles caballeros, $ 25.00 los 100 kilos.

Los precios por los frejoles de color han declinado un poco.

Cotizo: Frejoles bayos, $ 42.00 los 100 kilos.

Frejoles burritos, $ 42.00 los 100 kilos.

Garbanzos.—Se embarcaron 2.468 sacos con destino a Buenos Aires.

Los precios han subido. Cotizo: $ 52.00 los 100 kilos.

Harinas.—Por Talcahuano se embarcaron 181.000 kilos para el exterior. Los precios continúan firmes.

Cotizo $ 32.00 los 46 kilos.

Lentejas.—El "Ansaldo II", lleva 1.896 sacos para Buenos Aires.

Por Talcahuano se hizo un fuerte embarque de 224.000 kilos para el extranjero. Se nota interés por comprar.

Los precios se mantienen firmes, a $ 58.00 los 100 kilos.

Maíz.—Cotizo a $ 30.00 los 100 kilos.

Miel de abejas.—El "Ansaldo San Giorno 8", lleva 279 barriles para Barcelona. Cotizo a $ 27.00 los 46 kilos.

Nueces.—Continúan efectuándose buenos embarques para el extranjero. Se embarcaron 2.592 sacos para Buenos Aires. El mercado continúa firme a $ 160.00 los 100 kilos, y los tenedores de este artículo pretenden precios más altos.

Papas.—Cotizo $ 12.00 saco por partidas en Barón.

Quillay.—Ha continuado mejorando sus precios este artículo, y hay interés por comprar. Los precios han mejorado, no conociéndose, sin embargo, ningún embarque. Cotizo a $ 29.00 los 46 kilos.

Semilla de Cáñamo.—Sin variación que anotar. Cotizo a $ 31.00 los 100 kilos.

Semilla de alfalfa. — Se conocen transacciones a $ 180.00 los 100 kilos por la clase de Huasco de la nueva cosecha. Las existencias son reducidas.

Trigo blanco.—Por Talcahuano se embarcaron 404.000 kilos.

En Santiago se cotiza a $ 46.00 los 100 kilos sin saco y en el sur, a $ 40.00 los 100 kilos.

Trigo candeal.—Cotizo a $ 50 los 100 kilos.

EXPORTACION

Se han efectuado los siguientes embarques por Talcahuano:

Trigo, 404.000 kilos.
Lentejas, 224.000 kilos.
Avena, 156.400 kilos.
Arvejas, 115.000 kilos.
Cebada, 63.280 kilos.
Harina, 161.000 kilos.

En Valparaíso se han efectuado los siguientes embarques en la semana:

Arvejas, 600 sacos para Buenos Aires.
Cebada, 4.375 sacos, para Buenos Aires.
Descarozados, 500 sacos para Buenos Aires.
Frejoles, 4.218 sacos, para Buenos Aires.
Garbanzos, 2.468 sacos, para Buenos Aires.
Lentejas, 1.397 sacos, para Buenos Aires.
Miel, 279 barriles, para Barcelona.
Nueces, 2.592 sacos, para Buenos Aires.
Salsa de tomates, 250 barriles, para Buenos Aires.

Valparaíso, 17 de Junio de 1921.

AGUSTIN GAZITUA,
Corredor de Comercio.
Dirección telegráfica: "Gazitúa".
Oficina, Blanco 944. Casilla 291.

Fundo en Molina
AL LADO ESTACION
VENDO
252 cuadras planas regadas, la mayor parte empastadas trébol rosado y alfalfa.
PRECIO: 880,000 $
Pérez de Arce y Sateler
Morandé 426.—Casilla 2782

AVISO

Se avisa al personal designado para servir empleos, creados en el curso del presente año, en las escuelas de Instrucción Primaria de este departamento, que puede pasar el Miércoles próximo a las respectivas Visitaciones de Escuelas para formular las planillas de pago.

EL DIRECTOR GENERAL DE EDUCACION PRIMARIA.

REVISTA SEMANAL

DE LA FERIA DE PRODUCTOS AGRICOLAS DE URETA Y CIA., SUCESORES DE EMETERIO URETA C. — LOCAL DELICIAS 5410. —TELEFONO 42 (EST.) — OFICINA BANDERA 185. — TELEFONO 895 (CENTRAL). — CASILLA 1340

Transacciones efectuadas en el remate semanal verificado el 16 de Junio de 1921

Afrecho, los 100 kilos:
100 sacos J. T. P., a $ 11.
Afrechillo, los 100 kilos:
120 sacos T. Hnos a 10.20.
170 sacos T. Hnos. a 10.
Avena, los 100 kilos:
50 sacos blanca H. R. M., a 23.
Carbón blanco, el saco:
45 sacos R. C. a 6.40.
112 sacos R.

VIDA OBRERA

La organización de actos culturales en los albergues de los obreros cesantes del Norte

ESTA TARDE, A LAS 3 P. M., SE INAUGURAN LAS DOS PRIMERAS VELADAS. — ENTUSIASMO QUE EXISTE ENTRE EL ELEMENTO QUE VA A ACTUAR. — CONCURRIRAN AUTORIDADES ESPECIALMENTE INVITADAS

MEMORIAL DEL SECRETARIO GENERAL DE LA JUNTA EJECUTIVA FEDERAL AL PRESIDENTE DE LA REPUBLICA

Los funerales del Secretario General de la Junta Provincial de Antofagasta

Las veladas de esta noche. — Los beneficios a los obreros cesantes del norte. — Las fiestas de gala en honor del Partido Socialista y de la representación parlamentaria

FIESTAS, ACUERDOS Y CITACIONES SOCIALES

PUBLICACIONES DE LA FEDERACION OBRERA DE CHILE

CONSEJO FEDERAL N.o 1.—Para hoy, a las 9 1/2 A. M., están citados a asamblea general ordinaria los socios de este Consejo.

Nos encarga el Directorio recomendar la asistencia y puntualidad en la hora. Hay asuntos de mucha importancia que tratar, entre los cuales figuran en primer término la lectura del Balance de tesorería y proyecto sanitario.

La comisión de fiestas de este Consejo, prepara para el Sábado 2 de Julio una velada extraordinaria como recepción a los nuevos socios que últimamente han firmado los registros de este Consejo. Se dará a esta velada gran realce, invitando a ella a los diputados y senadores federados.

CONSEJO FEDERAL N.o 2 DE QUILICURA.—Cítase a junta general ordinaria para hoy, a las 3 P. M.

Ruégase la asistencia por haber asuntos de suma importancia que tratar, como ser: las gestiones que se hacen para instalar el agua potable en la Población Miraflores.

Se pone en conocimiento de las personas que han tomado números de la rifa interna de este Consejo, que ésta se postergó hasta el próximo Domingo, a las 3 P. M.

Los obreros de ambos sexos que deseen pertenecer a este Consejo los atenderá el secretario general los Domingos, de 2 1/2 P. M. adelante, y los días de trabajo, de 5 1/2 a 7 P. M., en Miraflores, esquina Buen Orden.

CONSEJO FEDERAL N.o 3. — Hoy se efectuará el almuerzo en conmemoración del tercer aniversario social de este Consejo, en la Pensión Genovesa, Santa Rosa 93, a las 12 M.

Se avisa a los que aún no han cancelado su tarjeta, se les atenderá hasta las 10 de la mañana en la secretaría, Miraflores N.o 163.

CONSEJO N.o 4, DE MOLINEROS.—Se cita a junta general para hoy a las 10 de la mañana en Santa Rosa 67.

CONSEJO N.o 5 GREMIO DE VIDRIEROS Y ANEXOS.—Cítase a reunión extraordinaria para hoy, a las 9 A. M., rogándole la asistencia a todos los miembros del Directorio como también a los delegados seccionales para tratar varios puntos que es de suma necesidad para los obreros vidrieros que es el de abolir el trabajo nocturno; por esta causa, esperamos que no ha de faltar ninguno, como también, esperamos la asistencia de los señores Ortiz y González. Local: Nataniel 2024, entre Arauco y Franklin.

CONSEJO N.o 6 DE ENCERADORES Y RECORREDORES DE PISOS. — Cita a reunión general ordinaria para tomar importantes acuerdos, en el salón social Coquimbo 540, hoy, de 8 a 9 de la mañana.

CONSEJO N.o 8, DE CARPINTEROS. — Cítase a asamblea general para hoy, a las 9 A. M., por haber varios asuntos pendientes y en tabla de asambleas pasadas; entre otros, el de reincegrar el Directorio. Se ruega la asistencia y puntualidad en la hora.

CONSEJO N.o 10.—Cita a sesión de Directorio para hoy, a las 9 1/2 A. M., para tratar asuntos de vital importancia para el Consejo.

CONSEJO N.o 25. — La velada literario-musical organizada por los Consejos 15 y 25, se celebrará hoy Domingo 19, a las 8.30 P. M., en el salón teatro de la Sociedad Unión de los Tipógrafos, ubicado en Eleuterio Ramírez N.o 1357.

Este Consejo ruega a todos los trabajadores a quienes les sea posible, y al público en general, que concurran a esta velada, por cuanto se trata de un beneficio en favor de los trabajadores cesantes del Norte, que actualmente atraviesan por una situación tan crítica, que carecen en absoluto de toda clase de recursos.

CONSEJO N.o 26, DE JARDINEROS Y RAMOS SIMILARES. — Cítase a reunión para hoy, a las 8 de la noche, en Andes esquina de Torreblanca.

LAS VELADAS DE HOY EN HONOR DEL PARTIDO SOCIALISTA. —Hoy, en el salón teatro del Consejo N.o 12, Maipú 830, se verificarán las veladas que el Consejo 26, de Jardineros, ha venido organizando en honor del Partido Socialista y su representación parlamentaria.

A estas veladas se ha invitado a los diputados socialistas Luis Recabarren y Víctor Cruz, como asimismo a la representación radical y demócrata.

CENTRO RECREATIVO "FERMIN VIVACETA".—Hoy, día Domingo, a las 3 P. M., llevará a efecto la manifestación de simpatía en honor de nuestro consocio don Carlos Liberona.

VELADA A BENEFICIO DE LOS OBREROS DESOCUPADOS DEL NORTE —El Consejo N.o 15 de Pintores y Empapeladores, y el Consejo N.o 25 de Conductores de Carruajes, llevarán a efecto hoy día la velada a beneficio de los obreros desocupados del norte; la que se llevará a efecto en el salón teatro de la Unión de los Tipógrafos, ubicado en la calle Eleuterio Ramírez N.o 1357, entre Lord Cochrane y Nataniel.

Estos Consejos, viendo la crítica situación por que atraviesan los trabajadores del Norte, llevan a efecto este beneficio, para salvar en parte las angustias dolorosas en que se encuentran, como igualmente sus hijos y compañeras.

VELADA LITERARIO-MUSICAL. —Hoy se verificará la velada que el Cuadro J. Ibarra del Consejo Federal N.o 2, Sección Victoria, ha organizado a beneficio de los obreros cesantes del norte.

Para esta velada, que se verificará en la calle Victoria 617.

MEMORIAL AL PRESIDENTE DE LA REPUBLICA

Por secretaría esta junta ha enviado al Presidente de la República señor don Arturo Alessandri, la siguiente comunicación:

"Excmo. Señor: El 14 de Abril del presente año, la Federación Obrera de Chile pidió a S. E. su elevada iniciativa para solucionar en forma razonable, inmediata y enérgica la ruinosa situación de la industria salitrera, creada por la imprevisión y excesiva especulación de los dos funestos monopolios de particulares y extranjeros que están amagando la vitalidad misma de esta industria.

Han transcurrido más de dos meses, — desde entonces, a esta parte,—en tramitaciones ostensiblemente dilatorias y, lejos de verse la posibilidad y proximidad de reanudarse las actividades de la industria del salitre, siguen cerrándose oficinas que dejan sin trabajo a miles de obreros más.

La Federación Obrera de Chile, no puede mirar impasible la inmensa desgracia de los obreros que han quedado sin trabajo, ni desentenderse de las penalidades porque están pasando en un invierno tan frío, estos trabajadores, junto con sus hijos y esposas; pues, sería hacernos cómplices de tantas desgracias causadas por intereses extranjeros.

La Federación Obrera de Chile, protesta enérgicamente por la lenidad de los Poderes gobernantes, para adoptar medidas inmediatas que derriben los funestos monopolios que importan la existencia de la Asociación de Productores y de los intermediarios extranjeros, siendo que hay el recurso constitucional expedito de la expropiación para derribar de pronto esos monopolios y hacer cesar la paralización de la industria salitrera: según el artículo 12 y 5 de la Constitución Política que dice:

"La inviolabilidad de todas las propiedades, sin distinción de las que pertenezcan a particulares o comunidades, y sin que nadie pueda ser privado de la de su dominio, ni de una parte de ella por pequeña que sea por el derecho que a ella tuviere, sino en virtud de sentencia judicial; **salvo el caso en que la utilidad del Estado, calificada por una ley, exija el uso o enajenación de alguna;** lo que tendrá lugar dándose previamente al dueño la indemnización que ajustare con él o se avaluare a juicio de hombres buenos".

Basta ya, S. E., para seguir subordinando el interés general y apremiante de la Nación, a los intereses particulares y especulativos de los monopalizadores. Basta ya de contemplaciones con esos intereses y oigamos las protestas del pueblo, para dar fin a esta situación de angustias y de miserias.

En manos de S. E., está la salvación inmediata que desea el pueblo; y por esto, rogamos a V. E., que dé impulso decisivo y enérgico a su proyecto de expropiación salitrera presentado al Congreso, haciendo uso inmediato de todos los recursos de preferencia que le favorecen los reglamentos de las Cámaras y hasta de la clausura del debate por medio de la declaración de urgencia. Estamos seguros que el Parlamento se apresurará a prestar su concurso inmediato, y también S. E. podrá contar con el apoyo moral y enérgico, del pueblo, como ha contado en otras ocasiones.

Respetuosamente de V. E. — **Enrique Díaz Vera,** Secretario General".

Los funerales del secretario de la Junta Provincial de Antofagasta se verifican ayer

Con toda solemnidad se verificaron en la tarde de ayer los funerales del Secretario de la Junta Provincial de Antofagasta, obrero Hernán Cortés, de cuyo fallecimiento dimos cuenta en nuestra edición anterior.

A la hora indicada se reunieron en los alrededores del Hospital San Salvador todos los Consejos dependientes de la Federación Obrera de Chile, Consejos que formaron una larga columna que abarcada varias cuadras, encabezados por el estandarte de la Junta Ejecutiva Federal.

Después de las cuatro era sacado el féretro del hospital siendo depositado en una carroza sencilla, organizándose en seguida el largo cortejo compuesto por todos los consejos federales que concurrieron en masa con sus estandartes enlutados.

Se siguió por la Avenida Providencia, Delicias, Estado, 21 de Mayo, Independencia y Avenida del Panteón.

Llegados al Cementerio y antes de proceder a la inhumación de los restos del obrero Cortés, hizo los elogios del extinto el Secretario General de la Federación señor Enrique Díaz Vera, quien dejó de manifiesto la gran labor desarrollada en Antofagasta donde ha dejado gratas huellas de su labor. Después de hablar el señor Díaz Vera, usó de la palabra el doctor Fernández Peña, por la Liga Chilena de Higiene Social; el secretario general del Consejo de Oficios Varios de Quilicura, y los de los Consejos 1, 12, 15, 21, 22, 23 y de varias otras organizaciones.

Despidió el duelo el Secretario General de la Federación, señor Enrique Díaz Vera, y los miembros de la Junta Ejecutivo Federal.

LA FIESTA DE AYER EN LA ESCUELA SALVADOR SANFUENTES

Repartición de prendas de vestir a los niños de los obreros cesantes

Ayer a las tres de la tarde se efectuó en el espacioso local de la Escuela Salvador Sanfuentes la simpática fiesta organizada por el señor Jorge Meléndez con el objeto de repartir entre los niñitos de los albergues, golosinas y prendas de vestir obsequiadas por el comercio de Santiago.

DURANTE LA FIESTA DE AYER EN LA ESCUELA SALVADOR SANFUENTES

Esta fiesta se realizó con todo éxito, asistiendo el Intendente de la Provincia, señor Alberto Mackenna Subercaseaux, el cual a su llegada al local fué cariñosamente ovacionado por los presentes.

El programa, para cuyo desarrollo se contaba con el concurso desinteresado de varios buenos artistas de los centros obreros, se cumplió en muy buena forma, haciendo las delicias del pequeño mundo infantil asistente.

Esta fiesta, y ojalá se repitan a menudo las de este carácter, dejó una grata impresión en el ánimo de todos los presentes, al contribuir en algo a aliviar la aflictiva situación de los desamparados de la fortuna.

HOY SE INAUGURAN LOS ACTOS CULTURALES EN LOS ALBERGUES DE LOS OBREROS CESANTES DEL NORTE

Entusiasmo que se nota entre las corporaciones que van a tomar parte

El reparto de obsequios a los albergados

Promete tener todo un éxito la inauguración de las veladas culturales que el Comité ha venido organizando, y que se llevarán a efecto, conforme se ha anunciado, hoy, a las 3 de la tarde, en los mismos albergues de los obreros cesantes del Norte.

Por el cariño, entusiasmo y dedicación que han puesto los distintos cuadros y estudiantinas para estas veladas, como asimismo por el programa confeccionado y los preparativos que se han estado haciendo hasta ayer, se presume para esta tarde un gran éxito con la iniciación de estas veladas, de las cuales irán acompañadas las reparticiones de obsequios que se harán a los albergados.

Con este motivo, dos miembros del Comité, en camiones cedidos galantemente por el inspector comisario de la Prefectura y por el comisario de la Brigada Central, señor Manuel Concha, han estado recogiendo estos días los obsequios hechos por el comercio del barrio San Pablo, quienes han respondido en todo momento al llamado hecho en favor de las mujeres y niños de los albergados.

A este respecto, el Comité nos ha pedido dejemos constancia del hermoso acto de desprendimiento de la Fábrica Nacional de Tejidos, sucesora de Corradi y Co., cuyos jefes, después de considerables rebajas en los precios en unos artículos adquiridos, regalaron 4 docenas de camisetitas para niñitos y 5 docenas de calcetines y medias, actitud ésta de lo más hermosa, y que de cuantos la han conocido, ha merecido francos aplausos y ha sido muy bien comentada.

Además, han obsequiado artículos al Comité la Camisería El Cóndor, la Zapatería Maipú, Tienda La Simpática, Bazar La Paloma, varias chancherías y carnicerías. También, el señor Francisco Moreno, propietario de la Pastelería La Perla, ha ofrecido 150 pasteles para el albergue de Matucana 23, y el conocido deportista don Benjamín Tallman ha ofrecido 1,000 paquetes de tabaco con sus correspondientes libritos de papel de fumar.

Todos estos artículos, salvo inconvenientes de última hora, especialmente lo que concierne con los tabacos y los libritos de papel de fumar, serán repartidos esta tarde en los albergues de la calle Matucana 23 y de Huérfanos esquina de Esperanza. Para estos repartos, y como que es el fin primordial, se ha confeccionado, para cada uno de los albergues, un programa literario-musical a cargo de los conocidos cuadros artísticos Ciencia y Trabajo e Hispano Chileno, que serán secundados por las estudiantinas La Unión y Fraternidad, que son ya por demás conocidas del público.

En los programas figuran números de canto, de declamación, zapateos, parodias, representación de comedias de lo más divertidas y orquesta por las estudiantinas, que tocarán lo mejor de su repertorio. Tanto es así, que la Estudiantina La Unión, a cargo, como se sabe, de don Abraham Castro, ejecutará con toda maestría hermosas piezas de música, estudiadas especialmente para este acto, iniciando la velada con una sinfonía, tocando el vals "Antofagasta", a pedido de varios albergados, y de orden del presidente del Comité. Igual cosa hará la Estudiantina Fraternidad, en el albergue de Esperanza, donde actuará el Cuadro Hispano Chileno.

Para la debida organización de estos actos se ha designado una comisión compuesta por los miembros del Comité y su Mesa Directiva, quedando designada la siguiente para el albergue de Matucana 23: presidente, señor Daniel Castañeda M., y señores Enrique Wahl, Roberto Durán y Abraham Castro. Secundará esta comisión la señorita Blanca Flores. Para el Comité del albergue de Esperanza, al secretario señor Antonio Ruiz, y directores señores Miguel Salinas y Polo Jorquera, y Sres. Arturo Silva y Luis Penjean.

La velada del albergue de Matucana 23 será posiblemente amenizada, además de la estudiantina, por a banda de la Escuela de Reforma, que le ha sido solicitada por el presidente del Comité al señor Director de dicho establecimiento. Hemos sido informados de que para esta inauguración han sido invitados el señor Ministro de Industria y Obras Públicas, don Zenón Torrealba; el señor Intendente de la provincia, don Alberto Mackenna Subercaseaux; el señor Primer Alcalde, don Luis Alberto Carlola; el señor Prefecto de Policía, mayor Gómez Solar; Subprefecto, señor Jaramillo; Director de la Sección de Detenidos, don Alberto Echeverría Alamos, y Director de la Escuela de Reforma; presidente de la Sociedad Mutual de Comerciantes, don Luis Cornejo Reveco, y otras personalidades del mundo obrero, y representantes de la prensa.

"El Comité no ha omitido sacrificio alguno a fin de dar todo el brillo posible a la inauguración de las veladas culturales que empezará a desarrollar en los distintos albergues de la capital, a contar desde hoy, tarea por demás noble y en la que se espera contar con el concurso de todos, porque en esta obra se beneficiará a un grupo de necesitados, hacia los cuales hay que correr en su ayuda, para demostrar que si es cierto que están desamparados de la suerte, no es cierto que lo estén de los habitantes de esta capital", fué lo que nos respondió un miembro del Comité, al preguntarle por su labor en esta obra. Además, nos agregó, la confianza que tenía y cifraba en que el entusiasmo que se nota entre todas las instituciones adheridas al Comité, no decaería, antes por el contrario, aumentaría, visto el resultado de las veladas inaugurales que se verificarán hoy.

—Se nos ha pedido citar para las dos de la tarde a las distintas comisiones y a las personas que actuarán en los programas y en las estudiantinas, para que estén en sus respectivos albergues, con el fin de dar principio a las tres de la tarde en punto al desarrollo del programa.

Fiestas sociales

CENTRO FAMILIAR LA ESPERANZA. — Hoy, matinée a las 5 de la tarde. Noche, baile con orquesta a las 9. Lunes, baile de moda a las 9.30 P. M.

CENTRO INSTRUCTIVO EL DESPERTAR. — Hoy, matinée a las 3 y media de la tarde. Será en honor del Centro 1.o de Mayo. En la noche, a las 9, baile familiar.

—Al Directorio para hoy, a la 1 de la tarde, y se le ruega la asistencia.

CLUB SOCIAL APOLO. — Hoy, a las 4 de la tarde, matinée. En la noche, se llevará a efecto la fiesta en honor de las socias y familias fundadoras, que consistirá en un acto literario-musical a cargo de varios socios. Además tomarán parte la señorita Elisa Martínez, que cantará varios de sus couplets, y el señor Grim, que ejecutará nuevas piezas al piano. Se terminará la velada con un baile social.

CENTRO FAMILIAR ARTURO ALESSANDRI. — Hoy, de 5 a 8 P. M., se efectuará la matinée que este Centro ha venido preparando con todo entusiasmo, en su salón social San Pablo 1511. El Directorio de este Centro nos encarga invitar a todas sus relaciones, tanto particulares como sociales.

Acuerdos sociales

UNION DE LOS TIPOGRAFOS

Hoy, a las 3 de la tarde, se reune el Directorio en sesión ordinaria, para resolver diversos asuntos pendientes, y que requieren una inmediata solución.

A la misma hora se reune la comisión pro 2.o Congreso Tipográfico Nacional.

Esta comisión se reunirá conjuntamente con la que nombró con igual fin la Federación de Obreros de Imprenta.

—El tesorero recomienda encarecidamente a las personas que tienen en su poder talonarios del sorteo, que se verificará próximamente, den cuenta de su cometido. Será el último día que se les esperará.

Este día, el Directorio fijará la fecha definitiva en que se verificará el sorteo.

FEDERACION DE OBREROS DE IMPRENTA.—Ayer tarde el tesorero de la Federación envió a la Federación Gráfica de Concepción una suma de dinero para ayudar a los obreros de imprenta que se encuentran en huelga desde el Lunes pasado.

—Hoy, a las 9.30 A. M., sesionará el cuerpo directivo, conjuntamente con los delegados y el señor José Ramos Aliaga.

—A las 10 de la mañana se reunirán en el local social los personales de las imprentas El Globo, La Suiza, Bellavista, Estay, Excelsior y La Comercial. Se les recomienda a todos la asistencia.

—Para las 3 de la tarde convócase a los federados que componen la comisión pro fondos delegados al 2.o Congreso Tipográfico que se efectuará en Valparaíso.

—Esta noche, a las 9, se llevará a cabo la velada a beneficio de los obreros cesantes auspiciada por el Consejo Federal de Pintores. Entradas se venderán hoy durante la mañana y en la tarde.

—El personal de la Imprenta La Ilustración se reunió antenoche en el local social, y designó delegado al señor Luis Parra Gatica, de la sección cajas; señor Víctor Morales, de la encuadernación; recaudador, señor José Hermosilla. La sección prensa dejó pendiente la designación.

—El personal de la imprenta "Ultima Hora" designó delegado al señor Daniel Muñoz.

—Cítase para el Lunes al personal de la imprenta Balcells. Hora: 7 P. M.

CENTROS OBREROS DE INSTRUCCION.— Hoy, a las 2 P. M., se abrirán las clases del Centro "Ibáñez", en Alameda esquina de Santa Rosa.

Citaciones

Estudiantina Fraternidad. — Clase de teoría, hoy, 10 A. M., en Juan Vicuña 1438. Clase de música, Lunes, 8.30 P. M. Al Cuadro ejecutante, hoy, a las 2 tarde, en el albergue de Esperanza esquina de Huérfanos.

Sociedad de Artesanos La Unión. —Sección de Sanidad. — A sesión ordinaria para mañana, a las 8.30 P. M., en el local social, Riquelme 859.

Se encarece la asistencia a los señores inspectores sanitarios que tengan cuentas que dar.

Sociedad Defensores de Chile en 1879. — A todos los socios a junta general con el número que asista, para hoy, a las 2 de la tarde, a fin de dar lectura a la memoria, balance y elección de nuevo Directorio.

Centro de Tapiceros de Santiago.— A junta general para hoy a las 10 A. M.

Estudiantina Consejo N.o 2 de Trabajadores. — Importante reunión para hoy a las 3 P. M. Ruega la asistencia a todo el cuerpo de estudiantes por lo que tomar parte en la velada en beneficio de este instituto. Se llevará a efecto el martes 5 de Julio en el salón-teatro del Consejo N.o 2.

Círculo Arturo Prat de la Marina Nacional. — Al Directorio para hoy a las 10 A. M.

Se recomienda la asistencia a los que tratarse en esta reunión del éxito del banquete.

Unión de Resistencia de Obreros en Madera. — A junta general para hoy a las 8 P. M. Local: San Francisco esquina Guirre.

Centro Instructivo Trabajador. — A junta general a las 3 P. M. Calle 3756.

Unión de Matronas de Chile. — A sesión ordinaria para hoy, a las 4 P. M.

Unión Gremial de Trabajadores. — A junta general para hoy a las 3 P. M. en el salón; a todos los miembros de Santiago en general, a ultimar los preparativos para asistir a la Federación Obrera de Chile.

Sociedad Socorros Mutuos Obreros de Chile. — A sesión ordinaria para mañana. Segunda citación en sesión número que asista.

Unión en Resistencia de Obreros de Chile. — Al Directorio para hoy a las 9 A. M. Local de reunión, A. Prat esquina Ropó.

Sociedad de S. M. de Bandas. — A junta general ordinaria, para mañana, A. M.

Sociedad Proveedores de Obreros de construcción. — A junta general ordinaria hoy a las 10 en San Pablo N.o 1046. Se recomienda la asistencia por tratarse de temas importantes que tratar.

Sociedad La Universal. — A sesión ordinaria de directorio hoy a las 9 y media A. M.

Deberán tratarse en esta sesión asuntos de interés.

Centro Artístico Estudiantil Progreso". — Para hoy a las 3 y media P. M. señoritas y jóvenes que tomen parte en la zarzuela a las 11 A. M. instructiva de baile labor de 12 A. M.

Estudiantina Bohemia. — A ensayo para hoy a las 3 y media P. M.

Sociedad Protección de la Infancia. — A junta general extraordinaria hoy a las 3 y media P. M.

Sociedad de Hojalateros y Latoneros. — A junta de directorio hoy a las 9 A. M. como se pone en conocimiento que se pide disposición en la sección para 12 de la mañana.

Sociedad de Inválidos de la Guerra de 1879. — A sesión de directorio para hoy a las 3 P. M. directores por haber asuntos importantes que tratar.

Sociedad de Obreros de Sastrería. — Sección San Isidro. — A junta para hoy a las 8.30 A. M. local de costumbre se ruega asistencia.

Unión Gremial de Choferes y Operarios de Garages. — A junta a las 9 y media a reunión a fin de cambiar ideas.

Avisos clasificados

ARRIENDOS (Necesitan)

NECESITO CASA CHICA EN BAJOS, 5 piezas, radio 21 Mayo hasta Brasil. Dirigirse 21 Mayo 706. J-19

NECESITO ARRENDAR DOS O tres piezas, asoleadas, hasta seis cuadras a la redonda de la Estación Ñuñoa. Datos: Irarrázaval 307. J-19

NECESITO PARA 1.o JULIO, CASA bajos, 6 piezas-habitación, cerca carros. Indicar precio. Cuevas 988. 656-J-19

NECESITO ARRENDAR CASA DE doscientos a trescientos pesos. Casilla 1684. 6-19-J

ARRIENDOS (Ofrecen)

BARATISIMO SE ARRIENDA CHAlet con sitio para siembras en Población Nueva España. Referencias Dardignac 444. J-19

OFICINAS ELEGANTES, LUZ eléctrica, teléfono, arriéndase. Instituto Mercantil, Estado 239. 20-Jn

CASAS CON TODO CONFORT SE arriendan. Victoria 737. Tratar Almacén esquina. J-19

ARRIENDO PIEZA AMOBLADA A caballero alemán. Calle Las Rosas No. 1353. 672-J-19

DEPARTAMENTO INDEPENDIENte, en reparación, arriéndase cerca Escuela, exigiéndose anticipo para concluirlo. Carrión 1279. 658-J-19

ARRIENDO ALMACEN PARA BOdega chica, cerca Estación. Delicias 3541. 19-Jn

SE ARRIENDA UNA PANADERIA en La Cisterna, Villa Italia, con todos sus útiles. 19-J

CASA SIETE PIEZAS, GAS PARA cocina, luz eléctrica. Gálvez 249. J-19

ALTOS ELEGANTES, 12 HABITAciones, luz eléctrica. Maestranza 439. J-19

PIEZA BALCON CALLE, PEAT 4.a cuadra, arriéndase sin pensión, a extranjero. Casilla 2963. J-19

ARRIENDO ALTOS TODA COMOdidad, 9 piezas, 3 dependencias. Espléndidas instalaciones baños. Ver la 2-5. Recoleta 857. Dr. Fernández Peña. 19-Jn

$ 120 CASITA CINCO DEPARTAmentos. Av. España 166. 19-Jn

SE ARRIENDA GRAN LOCAL Central en calle Nataniel, a propósito para industria. Tiene habitaciones, precio módico. Se da contrato. Tratar: San Diego 1455. 20-J

ALMACEN Y GALPON PARA NEgocios, industrias, arriéndase, Av. Matta 1137. 22-J

350 CASA EN BAJOS EXTENSA, recién refaccionada, Toesca 2507, entre España y Molina. 19-J

SE ARRIENDAN PIEZAS Y SALON a calle San Diego 287. 20-J

$ 250 ARRIENDASE BAJOS, SEIS departamentos, servidumbre. Cumming 384. J-19

ARRIENDO BUEN ALMACEN CON pieza, $ 90. Av. Matta 1387. 19-Jn

SE ARRIENDA UN SALON, CON balcón a la calle. Bascuñán 47. J-19

150 BUENA ESQUINA, CINCO Piezas, luz, agua. Para primero Julio. Carmen 1446. 60 J.

$ 250 CASITA NUEVA [illegible] tamentos. A. Barroso [illegible] 2 1/2 a 3.

BOXES BARATOS SE ARR[illegible] Moneda 2379.

ARRIENDO SITIO 1.300 [illegible] algo edificado centrísimo [illegible] apropiado industria, [illegible] to, árboles, gas, [illegible] etc., verlo, Catedral [illegible] Compañía 2494.

$ 90. — CASITA CALLE [illegible] piezas, gran patio. Lira [illegible]

SAN BERNARDO, ARRIENDO sita con huerto. Condiciones [illegible] tos: Santiago, Merced [illegible]

$ 180. — ARRIENDASE [illegible] nuevas, ocho piezas, tres [illegible] eléctrica. Avenida Franklin [illegible]

LOCAL EXTENSO, GALP[illegible] apropiados, bodegas, garage [illegible] do. Daniel Laurel, Huérfanos [illegible]

LOCAL EXTENSO, APROP[illegible] bodega frutos del país, arrí[illegible] Irarrázaval 118.

OFICINA ACREDITADA EN [illegible] pra venta por propiedades, [illegible] con o sin muebles, se arrienda [illegible] non bajo. Derecho a luz y [illegible] fonos. Agustinas 1152.

ARRIENDO LOCAL PARA [illegible] da, paquetería, con [illegible] completas. Maestranza [illegible]

$ 450, ARRIENDO CASA [illegible] sin altos, Huérfanos, entre [illegible] piezas, dependencias, [illegible] dos, gas, electricidad. [illegible] 1090. Departamentos 17-18, altos.

PARA EL 1.o DE JULIO AR[illegible] do casa siete piezas, dependencias [illegible] Verla: de 2 a 5, San Francisco [illegible] Tratar: Eyzaguirre 778.

SITIO CON TRES PIEZAS AL[illegible] potable, corriente, carros [illegible] arriendo. Santa Rosa 1043.

ALMACENES ARRIENDANSE, [illegible] San Pablo, esquina Chacabuco, [illegible] joso edificio recién terminado [illegible] el que se construirá a gran [illegible] O'Higgins. Espléndida situación [illegible] mercial. Canon: de $ 120.00 a [illegible]

ARRIENDO MAGNIFICO ALMA[illegible] departamento. Barrio [illegible] Gay, entre Castro y Bulnes.

$ 170, ARRIENDO COMODA CA[illegible] Manzano 223, 6 piezas, [illegible]

$ 140, SE ARRIENDA EN [illegible] 1422 casa 5 piezas y dependencias [illegible] —Tratar: Lord Cochrane [illegible]

EXTENSO LOCAL PARA A[illegible] bodega, piezas habitación, [illegible] Vásquez 334.

ARRIENDO DEPARTAMENTO [illegible] sonas honorables. Nueva [illegible] 1034.

SE ARRIENDA PIEZA CON [illegible] te y ventana a la calle, [illegible] por 140.

SE ARRIENDA UNA PIEZA AM[illegible] blada, casa alemana. San [illegible] 1446.

ARRIENDANSE DOS O TRES [illegible] piezas, familia honorable, [illegible] arrendatarios. Arturo Prat [illegible]

PARA TALLERES INDUSTRIALES [illegible] cinematógrafo, club, [illegible] contra terremotos, grandes [illegible] arriéndase. V. Mackenna 169.

La Memoria debilitada, anemia, neurastenia, falta de fuerzas, se cura con nuestro:

FOSFOMURIATO DE QUININA

Exija nuestra marca en todas las Boticas.

LABORATORIO CHILE

SANTIAGO J-21

CIGARRILLOS

Maryland Imperiales

Con tabaco Maryland

70 Caballares de tiro y de silla

Excluídos del servicio del Ejército

Se rematarán el Martes 21, a las 2 P. M.

En su mayoría utilizables para todo trabajo, principalmente para arados, máquinas, camiones.

Entre ellos vienen muchas yeguas percheronas diestras de tiro, muy buena clase.

Estos animales son excluídos del servicio, por no ser aptos para el trabajo del Ejército.

EDUARDO RODRIGUEZ Y CIA.

2855 - HUERFANOS - 2855

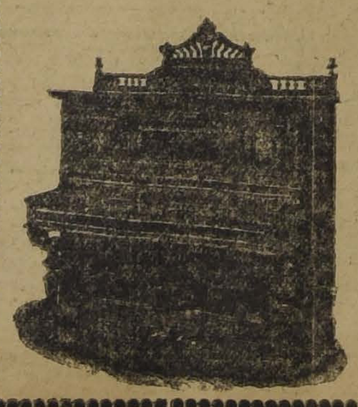

AUTOPIANOS

DE LA AFAMADA MARCA

¡¡BREWSTER!!

STANDARD

Ultimos Modelos a precios antiguos, OFRECE:

CESAR RAU

UNICO AGENTE

MONEDA 1375

CASA HABITACION ESPLENDIDA situación, Nataniel 1068, pegado estación, Av. Matta, $ 30,000, facilidades. Datos: V. Mackenna 1080. J-19

ALTOS, OCHO PIEZAS Y ANEXOS, $ 800. Electricidad, gas. Moneda 1, Oportunidad única. Verla y tratar, hoy Domingo, a cualquiera hora. 56-J-19

ARRIENDO GRANDE ALMACEN Maquina, mosaico, apropiado bodega, chancheria. Andes 3485. 19-J

$ 60, 70, 80, 85 ARRIENDANSE CAsas con luz eléctrica. Carmen 197. 21-J

AVICULTURA Y CULTIVOS

JUGO DE UVA MARAMBIO, PEdidos: Maule 420. Teléfono 244, Parque. 231j

GALLINAS BYANDOTTES, 4 HUEvos Leghorns del linaje "Yamashita", en exposición. Pasaje Balmaceda N.o 1. J-19

SE VENDEN PLANTAS DE LIMOnes y naranjos, injertados. Tratar, M. S. Buin "La Salinas". 19-j

CANARIOS HOLANDESES, GRANdes, crespos, cantores, vendo: Carrera 431. 897-J-19

SEMILLAS ALEMANAS DE FLOres y hortalizas, recién llegadas. Mercería Colón. Estado esquina Agustinas. 880-J-19

CARLOS BRAVO SE ENCARGA De arreglos de jardines y parques, y toda clase de plantaciones y podas y desinfección de árboles, San Gregorio 2878. Ñuñoa. 20-j

DEPOSITO, COMPAÑIA 1325. LLEgaron plantas frutales de todas clases, limones, naranjos con frutos, etc. 946-20-J

CRIADERO CORRIAL, OFRECE: limoneros, naranjos, limas, árboles frutales; guano, tierra hojas; sallitales; maceteros greda y madera, etc. San Pablo 1140, al llegar Bandera. 923-20-J

EUCALIPTOS Y TODA CLASE ARboles, (muy baratos), ofrece Quinta de arboricultura. Depósito: Almirante Barro 4. Casilla 1806. 983-19-J

100 CANARIOS CRESPOS, AMARIllos grandes realiza: Independencia 1147. 979-21-J

ARBOLES INJERTADOS FRUTAles llegaron Monjitas 852. Naranjos, limones con fruto. 977-20-J

AUTOMOVILES Y CARRUAJES

VENDO AUTO FORD PARTICULAR con ruedas tapadas, en 4,000, o cambio por Ford, forma huevo. Tratar: Mapocho 2903. 668-J-21

STUDEBAKER, ULTIMO MODELO, diamante, ruedas alambre, siete asientos, de ocasión vendemos, Bandera 401. J-19

DODGE BUEN ESTADO, PATENTE particular compro de ocasión, pago al contado, pormenores, ofertas, Sto. Domingo 1077. j-20

AUTOMOVIL DODGE DE OCASION garantizándolo. Vendo, Compañía 2494. 19-j

VENDO DE OCASION AUTO CAmión Ford, 1 1|2 tonelada, en perfecto estado y muy económico, San Pablo 3206. 913-21-J

CHAUFFEUR PACILITANDOME $ 300, puede trabajar Ford o vendo mitad al contado. García Reyes 285. 19-J

FORD DE OCASION VENDO, Arriendo departamento. San Luis 1285. 20-J

HUDSON TURISMO, NEUMATIcos, sin uso, sin agentes véndese de ocasión. Alameda 1234. 64-J-19

DE OCASION FORD, CERRADO, vendo. Nataniel 464.

CAMION 4 RUEDAS VENDO, SAN Diego 1846. J-21

AUTO CAMION POR D,PERFECTO estado, vendo regalado de ocasión. Catedral 1353. 931-19-J

CAMION DE DOS RUEDAS COMpro, Las Quintas 651. J-19

CHAUFFEURS Y MECANICOS, LIquidación de repuestos para Ford, sólo por 8 días. San Pablo 3236, al llegar a Matucana. J-19

COMPRO Y VENDO RADIADORES para automóviles, de todas marcas. Av. Brasil 19 B. J-20

AUTOMOVILES SE LAVAN Y SE arriendan boxes. Nataniel 464. J-19

FORROS USADOS PARA FORD, en perfecto estado, vendo varios ocasión. Santa Victoria 0217, Oriente. 948-19-J

NEUMATICOS, CAMARAS Y TODO artículo de goma vulcaniza bien el taller La Estrella, Brasil 25 B. (casa azul). Precios bajos. 55-J-20

NEUMATICOS VIEJOS COMPRO cualquiera cantidad. Brasil 25-B. (Casa azul). 57-J-21

VENDO NEUMATICOS USADOS 35x4 y 32x8 y medio. Avenida Irarrázaval 5. J-20

BICICLETA PARA NIÑO VENDO, Nataniel 464. j-20

COMPRO VICTORIA CON FACILIdades de pago. Avenida Matta 1452 A. j-19

VIS A VIS LIVIANO, SOLIDO, aprovechado viaje, vendo ocasión. Av. La Paz 265. 20-Jn

SE NECESITA COMPRAR UN VICtoria, puesto. Tratar: Rancagua N.o 198. 942-20-J

VENDO CARRETELA CON ARNEses. Centenario 842. 21-j

SE VENDE UNA CARRETA APErada. Blanqueado. Población Besa. Fábrica de Almidón. 19-j

CARRETELAS, BUENAS, SOLIDAS, vendo ocasión. Av. La Paz 265. 20-Jn

OCASION VENDO CARRETELA con caballo y un par de ruedas carretela. Calle Paz 832. 666-J-19

NECESITO 50 CARRETONES AREneros, compro uno sin caballos, arriendo otro. Tratar, Unión Americana 563, Casita 11. 19-j

CARRETON ARENERO, CABALLOS de silla y tiro, vendo. Balmaceda 303. 987-21-J

ALHAJAS

BRILLANTES, PERLAS, ORO, platino, compro a buen precio. Moneda 937. Julio-6

NO VENDA SUS ALHAJAS SIN consultar "La Royal", Estado 273. Paga su valor. 22-J.

PLATINO Y ORO PAGO MAS ALtos precios. Moneda 1037, altos. 824-J-21

COMPRO PLATINO PAGANDO EL mejor precio. Molina 12, de 1 a 4. 19-j

COMPRAMOS PLATA CHAFALOnia, pagamos el mejor precio. Compañía 1046. 19-j

ANIMALES

BUEN CABALLO COLORADO, Grande, de tiro solo, se vende. Ejército No. 384. 520-J-20

VACA PARIDA, BUENA LECHERA, vendo Población Buenos Aires. Av. San Martín 501. 890-J-20

CHANCHOS GORDOS, PINOS, VENdo tres. Avenida Pedro Valdivia 1927. 922-20-J

VENDESE GATO RAZA CHINCHIlla. San Diego 515. 19-J

LINDO POTRON PERCHERON 2 años vendo. Avenido Matta 1452 A. j-19

VACAS RECIEN PARIDAS, BUEnas lecheras, vendo varias. Bascuñán 596. 19-J

COMPRA-VENTA VARIAS

LA GRAN OCASION, COMPRA A domicilio toda clase de ropa y calzado de caballero de cuerpos delgados. Pago buenos precios. Dirigirse a Custodio Aguilera, San Pablo 2270. D—31

CARROCEROS, TODA CLASE MAderas carrocería, ocasión vende. Carmen 765. 19-J.

PESOS FUERTES, CHAUCHAS, 0.05-0.45 compro pagando, gran premio. San Diego 1255. 23-j

BILLARES VENDO TRES. GALVEZ No. 1505. 518-J-19

CAÑERA SURTIDA, COMPRO, Blanco Encalada 2768. j-19

VENDO BILLAR EN BUEN ESTAdo. Diez de Julio 248. 689-J-19

SE NECESITAN DOS CORTINAjes de brocato, amarillo oro, en buen estado. Dirigirse: Almirante Barroso 270, de 1 a 3 P. M. 19-Jn

EXCO CALZADO COSIDO PARA CAballeros, desde $ 14.50, realiza "El Cóndor", Puente 716. J-19

¡¡¡CALZADO FOOT - BALL!!! DE las mejores clases, a $ 16, $ 18, $ 21. "El Cóndor". J-19

¡¡CONTRA LA HUMEDAD!! BOTIN doble suela, para caballeros, a cualquier precio. Puente 716. J-19

BODEGA PROVIDENCIA OFRECE leña monte. Avenida Providencia 1630. 19-Jn

VENDO CHICHA DE GUARDA, ESpecial en Chacra "La Salina", camino Vitacura. Teléfono 11, Las Condes. 19-j

SE VENDE UN DEPOSITO DE VIno y cerveza. Cóndor 1076. 20-j

ROMANA HOWE, 1,600 KILOS, Vendo o cambio por una de 1,000 kilos. San Eugenio N.o 50. Desvío Barros Hnos. 20-j

VENDO RICA CITARA; LINDO REloj y candelaros vitrina; tapiz oriental; espejo marco bronce cincelado, alfombra de una pieza y otros objetos varios. Delicias 2688. J-19

ACEITUNAS DE SAN FERNANDO, decálitro $ 22, kilo $ 3. Ahumada 16. J-19

HIGOS BLANCOS, KILO $ 2.40, DEScarozados de Elqui, nuevos, kilo 3.60; huesillos id., kilo $ 0.80. Ahumada 16. J-19

NUEVOS FRESCOS, DOCENA, $ 3.40 ciento, $ 26; almendras dulces, kilo $ 6; guindas secas, kilo, $ 3. Ahumada 16. J-19

QUESO MANTECOSO, KILO $ 4.80; id. suizo, $ 8; id. Chester, $ 3. Ahumada 16. J-19

MANZANAS COLORADAS DE VALdivia, $ 3 docena; $ 24 el ciento, y regulares, $ 16 el ciento. Ahumada 16. J-19

PLUMEROS PINOS, $ 6, 10 y 14 c|u.; escobas finas, $ 1.40 c|u. Ahumada 16. J-19

FIAMBRES PREPARADOS EN LA casa; perdices escabechadas, $ 3 c|u.; pollos asados, $ 4 c|u.; gallinas, $ 6; pavos asados; jamones de Valdivia.

LICORES EXTRANJEROS, AHUMAda 16. Teléfono inglés 1462. Reparto a domicilio. J-19

RADIADOR ELECTRICO, CON muy poco uso, véndese de ocasión. Santa Rosa 941. 931-20-J

SE COMPRA DE OCASION UNA puerta bóveda, indicar dimensiones, marca y últimos precios.—N. Casilla 3076. 930-20-J

PAPAS, CALIDAD SUPERIOR, PAra guarda, seca y sana, sacos de 100 y 50 kilos, ofrece al más bajo precio, desde un saco y por partidas: Bodega, San Carlos. Exposición 86. 12-19-J

DESPUNTES DE CARTON, VENDE la fábrica de cajas de Chiloé 1193. 2-19-J

ACEITE DE ESPERMA PARA alumbrado, realiza 100 cajones, desde 1 cajón. Rosas 981. 1000-19-J

VENDO 95 SACOS CARBON ESPIno puesto en Alameda. San Miguel 73. Soto. j-19

COMPRO BILLAR USADO EN buen estado. San Pablo 2241. 20-J

ESCOPETA DOS CAÑONES 16, VENdo barato. Prieto 1905. 20-J

EMPLEE BIEN SU DINERO COMprando un anafe "Rapid", es práctico y elegante. No hay mejores, se venden en las mejores mercerías y almacenes. Agente: Casilla 2158, Santiago. J-19

VENDO UTILES DE CARNICERIA con derecho a posesión. Martínez de Rozas 2078. 20-Jn

COBREA PELO DE CAMELLO 16 pulgadas, vendo 27 metros. Bio-Bio 608. 20-Jn

CARBON DE ESPINO, 1.a CLASE, sacos de 60 kilos, a $ 13.00. Nataniel 309. 60-J-19

VENDO ROMANA FAIRBANES, 1.000 kilos, de palanca y Howe 300 kilos. Andrés Bello 905. 65-J-19

SE VENDE UNA CARRETELA, con caballo. Sublé 1135. 62-J-20

100 SACOS VACIOS VENDO. —Av. Matta 1452-A. j-19

LEÑA SECA MONTE 100 KILOS, $ 8.50; espino trozada, corta, $ 10; álamo, 300 palos, $ 2; papa amarilla, 100 kilos, $ 12; otra escogida, $ 18; afrecho, 46 kilos, $ 5.80; afrechillo, los 46 kilos, $ 5.80; carbón espino puro tallo sin sijo, saco, $ 12; quillay, $ 8; coke, 46 kilos, $ 9; maíz, 100 kilos, $ 30; escobas docena, $ 10; pasto coliza, desde $ 2.40; paja larga, capotillo, trigo, blanco. No deje de consultar nuestros precios que son de verdadera ganga. La Granadina, Avenida Matta 1460. Teléfono 113, Parque. j-19

COMPRO TODA CLASE CUEROS.— Dirección: Correo 7, O. Rojas. J-19

VENDO OCASION BETANTERIA, vidriera, mostrador, lustrin, arriendo barato. Mapocho 3457. J-19

HORNO PANADERIA, PASTELEría, ofrezco arriendo. Gorbea 2524. J-19

OJO: PAPAS AMARILLAS DE guarda, $ 12 con saco; carbón espino 10.80; quillay 8; Bodega San Bernardo, Exposición 228. J-19

COMPRA-VENTA NEGOCIOS

NEGOCIO ABARROTES, CAPITAL seis mil, garantiza venta mensual cinco mil. Casa habitación. Datos: San Pablo 1247. J-19

VENDO CANTINA RESTAURANT, clasificado 2.a categoría, fuera los doscientos metros. Tratar: Diez de Julio 242. 688-J-19

SE VENDE UN NEGOCIO DE chancheria. San Diego 1016. 19-Jn

HABIENDO COMPRADO EL NEgocio de hotel y restaurant, Las Once, San Pablo 1222, no respondo por cuentas anteriores al 13 de Junio 1921. — Lindoro Ramírez. J-19

SE VENDE NEGOCIO MENESTRA poco capital. Riquelme 730. 30-J

BOTICA SE VENDE EN PUEBLO de veraneo, cercano Santiago, gran porvenir. Poco capital. Facilidades pago. Datos: Botica Boston. San Pablo esquina Bandera. 19-j

OCASION. — VENDO O PERMUTO por propiedad o automóviles, gran taller The American Ideal. — Delicias 1851. 20-j

VENDO NEGOCIO MENESTRA, Nataniel 936. 20-j

VENDO ALMACEN Y BODEGA, venta mensual 40,000, capital a gusto del interesado, arriendo barato, contrato largo, tratar, en el Llano Subercaseaux 350. Bodega La Estrella. 20-j

SE VENDE UN NEGOCIO. HUEmul 1422. 19-Jn

VENDO PASTELERIA Y VARIOS, con derecho a posesión, por tener que ausentarme. San Diego 1037. 19-Jn

VENDO NEGOCIO POR NO POderlo atender. Maipú N.o 33. 874-J-19

POR ENFERMEDAD VENDO ALmacén abarrotes poco capital, buena posesión. Ecuador 4449. 883-J-20

VENDO NEGOCIO CON RENTA más 100 pesos diarios. Román Díaz No. 299. 883-J-20

AVISO AL COMERCIO.—CON FEcha 28 de Mayo próximo pasado don don Antonio Redonuo se ha hecho cargo del activo y pasivo del negocio de montepío "El Mono", situado en Avenida Matta 1083, antes propiedad de don Gerardo Fornier; cuya constancia se ha hecho por escritura pública ante la Notaría del señor Melo Egaña, con fecha 9 del corriente.—Santiago, Junio 1921. 943-21-J

$ 1,400, VENDO BODEGUITA VInos, por ampliación giro, utilidad: m|m, $ 20 diarios, suceptible aumento. Libro 200 metros. Sotomayor 522.

COMPRO VENDO ALMACENES, bodegas, colegios, negocios establecidos, renta fija, seguridad, rapidez. Fábricas: Jesús 2.o Olguín M. Bandera 131. Oficina 7. 39-J-20

VENDO NEGOCIO SURTIDO, BArrio la mejor situación. San Pablo 2815. 19-J

SE VENDE, POR NO PODERLO atender, negocito de menestras. Lord Cochrane 1443. J-20

VENDESE NEGOCIO MENESTRA, por ausentarse su dueño de Santiago, buena clientela, valor, $ 2,500, Huemul esquina Aconcagua. j-21

VENDO ESPLENDIDA COCINERIA Blanco Encalada 2585. J-19

VENDO DEPOSITO VINOS, BUEna clientela, arriendo barato. Avenida Pedro Montt 1389. 23-J

DIVERSOS

IMPRENTA ECHEVERRIA, SAN Diego 1233. Teléfono Inglés 23 (Matadero). Se ejecuta toda clase de trabajos comerciales a los más bajos precios. Agencia de "La Nación". Recibe avisos hasta las 9.30 P. M. En venta: "La Semana Cinematográfica". Ventas de libretas, cuadernos, por mayor y menor. Artículos de escritorio.

IMPRENTA ECHEVERRIA Y LA Agencia de "La Nación" se ha trasladado a San Diego 1233. D-31.

CONCURSO PARA ASPIRANTES A contadores del Ejército.—Llámase a concurso para proveer cinco futuras vacantes de vice-sargentos los aspirantes a contadores. Las solicitudes de admisión deberán dirigirse al jefe del Departamento Administrativo hasta el 21 del presente mes acompañadas de los comprobantes exigidos y que los interesados pueden conocer en el mismo Departamento. El examen tendrá lugar el día 23 de los corrientes, a las 9 horas, en las oficinas del Departamento Administrativo del Ministerio de Guerra.—El General Jefe del Departamento Administrativo. J-21

PIEDRA GRAN SURTIDO REDONdo, cuadrado, p. no, etc., precio sin competencia, gran stock para herraduras, precio de ocasión, despuntes para Sociedad Metalúrgica Nacional. Vicuña Mackenna 1698. Teléfono 83, Santa Elena. 957-J-27

LAS MARCAS COMERCIALES, Botica y Droguería Mapocho y Laboratorio Central de Carvajal y Compañía, han sido transferidas a Reinaldo Ewertz. 21j

LA PARIS, FABRICA DE HORMAS para calzado. Av. Viel 1394. 21-j

AVISA A LOS INDUSTRIALES QUE realiza dos mil quintales troncos madera dura especial para calderos, fondos y cocinas económicas. 21-j

ZAPATEROS: ¿QUEREIS ADQUIrir materiales de primera a precios económicos? Recurrir a la Suelería El Cóndor, San Pablo 3026. J-21

ALEMAS "ULLATHORNE" RECIbió El Cóndor. 21-J

JOVEN SERIO, ACTIVO, DIPLOmado, necesita socio con $ 3,000 para instalar policlínica particular, dirigirse, Casa de Orates. R. Uriola B. j-19

SOLDADURA AL OXIGENO: SOLdanse toda clase piezas máquinas quebradas. Especialidad soldadura aluminio. Durret. Avenida Matta 905 (frente Chiloé). J-27

"NEW LONDON HOUSE" SASTREría, Ahumada 46. Atendida por su propio dueño, corte elegante, casimires ingleses, precios al alcance de todos. Sorteo Viernes 17 Junio, favorecido el N.o 175. Club 16, quedan pocos números. Pedro M. Olmedo. J-20

¿QUIERE USTED CASARSE? ¿RESpetuosamente encontrar pronto la persona buscada, soñada según sus ideales y condiciones? No importa esté Ud. lejos. Servicio especial para ambos sexos, en todo Sur América. "Seriedad, moralidad y reserva absoluta garantidas". Dirijase inmediatamente al Director de "El Correo de la Psicología", Casilla 2368 (Santiago). J-19

$ 2.50 CIENTO TARJETAS VISIta, calle La Bolsa 41. 871-J-21

SASTRERIA LONDON HOUSE, avisa que en el sorteo, hoy Sábado, salió favorecido el N.o 73 perteneciente al señor Alberto Aguirre. Domiciliado, San Ignacio 258. 19-j

GRAN SASTRERIA AHUMADA 23, Avisamos a los socios de nuestros clubs que ha salido favorecido en el 18.o sorteo del V. el 53. Sábado próximo, primer sorteo del Club W. —Femenia y Co. 19-j

"LA NACION"

Recibe avisos y Suscriciones en las Agencias

Portal Edwards 2748
San Diego 1233.
San Pablo 2530.
Independencia 927.
Providencia 1300.

HASTA LAS 9 1|2 P. M.

SASTRERIA RATNOFF, SAN ANtonio 385; en los sorteos verificados hoy, salió favorecido: 18.o club el N.o 27 y 14.o club, el N.o 73. 935-19-J

SASTRERIA DANIEL AUSFONT, ex-cortador de la Casa Brillaud. San Antonio 508, frente al Teatro Alhambra; corte según últimos modelos, trabajo fino, como en la mejor sastrería de lujo. Precios económicos. Ternos, desde $ 148, hechuras desde $ 75. 982-19-J

CLUB DE SILLAS. SAN DIEGO 139 B. Sorteo N.o 2, del Club N.o 1, favorecido N.o 68, señor Carlos Urzúa, Recoleta 1456. 37-J-19

SILLAS, TOMO EN ARRIENDO desde 25 a 100 por un mes o más. Tratar, hoy en Bandera 560. 21-j-19

$ 2 "MERCADERIAS MULTIPLES" cuenta favorecida ayer: 155. Morandé 466, oficina 8. 19-J

BOTERIA ORREGO, INDEPENdencia 576; calzado sobre medida; en el club salió favorecido Eleodoro Pádez. 19-J

BODEGA QUILLOTA OFRECE PApas amarillas, cien kilos, 13.80. Teléfono 1459.

BODEGA QUILLOTA RECIBIO afrecho 4.80 el saco. Teléfono 1469.

BODEGA QUILLOTA OFRECE maíz amarillo $ 37.80 cien kilos. Teléfono 1459.

BODEGA QUILLOTA OFRECE UN buen carbón blanco 5.80 saco, Agustinas 1717.

BODEGA QUILLOTA OFRECE carbón puro espino, 11.80 saco, a domicilio.

BODEGA QUILLOTA OFRECE COke 9.50 quintal. Teléfono Inglés 1459.

BODEGA QUILLOTA OFRECE LEña espino, saco retobado $ 5.80. Agustinas 1717.

BODEGA QUILLOTA RECIBIO PApas cazuela, cien kilos 15.80. Agustinas 1717.

BODEGA QUILLOTA OFRECE azúcar Viña, $ 41.80. Agustinas 1717.

BODEGA QUILLOTA OFRECE HArina de primera, $ 34.00. Agustinas 1717. 19-Jn

SASTRERIA "LA POLAR", EN EL sorteo verificado el Sábado, salió favorecido el N.o 69, perteneciente al señor Enrique G., y en 4.o Club, el N.o 68, del señor Pedro Avial. J-19

SASTRERIA MARTI, DELICIAS 2594. Club J 2, premiado 2; O 2, 33. J-19

OBJETOS Y ANIMALES PERDIDOS

BUENA GRATIFICACION A LA persona que devuelva perro Von Pilsener, color café claro, perdido calle Grajales 2078. 903-J-21

No cabe la menor duda: los avisos Clasificados de "LA NACION" son un gran éxito. Puse uno sobre la pérdida de "Mimí" y antes de 12 horas estaba en mi poder.

GRATIFICARE DE NOTICIAS GATO Angora, color barquillo. Bellavista No. 1163. 896-J-19

GRATIFICARE QUIEN DEVUELva carnet perdido ayer, de Luis Rebolledo Mena. Avenida Matta 1460. J-19

INSTRUCCION

CURSOS DE CONTABILIDAD DE tres meses de duración, ábrense en la Sociedad Empleados de Comercio a cargo de un competente profesor. Solicítense detalles. Santo Domingo No. 1036. 881-J-20

ESTUDIANTE, 2.o AÑO PEDAGOgico, ofrécese hacer clases particulares, especialmente Matemáticas. Bascuñán 786. J-26

CURSO DE ARITMETICA CAMERcial, abriré próximamente en Bandera. Cuota mensual, muy baja.—E. Morales. Matrícula 7 1|2, 3 P. M., en Buenos Aires 327. 928-19-J

PROFESORA INGLESA CATOLICA, recomendada, da clases de inglés, francés y piano. Dirigirse: S. M. B. Correo Central. 974-19-J

ACADEMIA UNDERWOOD. Morandé 436. Enseñanza máquina. Hacense copias máquina, baratas. 40-J-19

DESEO HACER CLASES PARTIculares a niños de preparatorias y humanidades. Dirigirse: M. G. Correo Central. 21-J

ENSEÑANZA CINCO PESOS MENsuales, Instituto "Venegas Salas", Plazuela Santo Domingo. 19-Jn

HOTELES Y PENSIONES

PIEZA A LA CALLE EN ALTOS, luz eléctrica, baño, sin muebles y con pensión. Arriendo a matrimonio Arturo Prat 226. j-20

FAMILIA HONORABLE, OFRECE pensión, casa en bajos. Nataniel 138. 20-Jn

EN CASA FAMILIA ARRIENDASE piezas con pensión. Santo Domingo 1846, entre Teatinos y Amunátegui. J-19

ARRIENDO PIEZAS, CON O SIN pensión, casa de familia. San Pablo 2029. 549-20-J

MAGNIFICA PENSION CON PIEZA amoblada. Maestranza 242. J-20

ARRIENDASE PIEZAS CON O SIN pensión, pensión mesa. Puente 731. 684-J-19

PENSION HIGIENICA S. DIEGO 79. Recibe pasajeros, días o meses. Pieza con o sin muebles. J-19

PENSION CON PIEZA GRANDE, balcón, arriendo. Prat 212. J-20

ARRIENDASE A PERSONA HONOrable dormitorio amoblado con espléndida comida, baño caliente, calefacción. Estado 61. 19-Jn

SEÑORA HONORABLE NECESIta para 1.o Julio dos piezas pensión, sea una a la calle en familia tranquila sin pensionistas. Contestar, dando precio sólo escrito, San Miguel 89. 19-j

PENSION CON PIEZA CASA FAmilia, honorable, ofrécese, Bandera 835. 20-j

$ 50 PENSION DOMICILIO; $ 60 de mesa. Eleuterio Ramírez 1267. 20-Jn

ARRIENDO PIEZA CON O SIN pensión. San Martín 655. 895-J-21

DEPARTAMENTO Y PIEZAS CAlle lujosamente amueblados con o sin pensión, centralísimos, Claras 237. 21-j

EN CASA SEÑORA SOLA, SIN otros pensionistas, con o sin pensión, necesito dormitorio, escritorio, dos piezas desocupadas, con luz eléctrica. Prefiero barrio Alameda, entre Brasil y Estación. Casilla 4661 941-19-J

ARRIENDO PIEZA PENSION, PENsión de mesa. Marín 384. 986-19-J

JOVEN EXTRANJERO DESEA pieza amoblada y pensión, módica, en casa estrictamente de familia. Ofrece referencias honorabilidad. Con precios, situación y conveniencias. Dirigirse: C. Linares, Correo Central. 19-J

SEÑORA HONORABLE DA PENsión con o sin pieza, y muebles, 30 pesos persona. Pedro Lagos 1120. J-19

OCUPACIONES (Necesitan)

CHAUFFEUR - MECANICO, ALEmán, con buenas recomendaciones, se ofrece. K. Arnd, Esperanza N.o 86 A. J-19

MOZO SE OFRECE PARA HOTEL o casa particular, con recomendación no es federado, ni comunista. Dirección, P. T. R. Correo N.o 3. 19-j

EMPLEADO COMPETENTE MUY entendido en el ramo de recibo y venta de Agencia, se ofrece. Calle Varas N.o 53. Puerto Montt. j-19

SEÑORA VIUDA RECOMENDADA se ofrece para atender señora o caballero sólo. Avenida Matta 390. 20-j

SE OFRECE SEÑORA SOLA PARA campo, llavera, Cocinera, Correo 2. R. R. 19-j

SEÑORITA FORMAL SE OFRECE tocar en Especial y Matinee. San Pablo 3120. 884-J-19

OFRECESE PIANISTA BIOGRAFO y recepciones. Andrés Bello 412. 876-J-24

SEÑORA JOVEN, CON BUENAS REcomendaciones, se ofrece para llavera de casa particular.—Mercedes Valenzuela S. Correo N.o 3. 947-20-J

SEÑORITA EDUCADA, HONORAble, desea ocupación para dirigir y enseñar niños o atender casa.—E. C. C. Correo 4. 915-21-J

SE OFRECE MAESTRA EN EL RAmo de Blochas, Romero 2936.— R. M. 20-J

OCUPACIONES (Ofrecen)

VENDEDORES LEÑA Y MADERAS carrocería, necesito. Carmen 765. 19-J.

VENDEDORES COMPETENTES A comisión, necesita Bodega Chacabuco 15. J-29

ELECTRICISTA EMBOBINADOR competente necesito. Tratar de 12 a 2 en Huérfanos 2806. 529-J-28

APRENDICES SE NECESITAN EN la maletería San Diego 1766. 682-J-19

JOVEN HONORABLE, POSEE fianza raíz, ocuparíase cobrador u otra decente. F. Guerra, Correo 2. 19-Jn

CARRETELEROS CON CARNET para transitar Las Condes, Santiago, necesito. Avenida Providencia 1630. 19-Jn

SE NECESITA UN NIÑO PARA LOS mandados, San Francisco 367. 19-j

LAMPEADOR NECESITO. ARTEAga 150. Comuna Yungay. 19-j

ZAPATERO COMPOSTURERO, Necesito, Bulnes 822. 19-j

VULCANIZADOR COMPETENTE, con recomendaciones, necesito. Martínez de Rozas 2265. 19-Jn

VENDEDOR A COMISION PARA artículos fáciles, necesito. Recoleta No. 424. 901-J-19

NECESITO PULIDOR DE TACOS Y tapilleros. Rosas 2646. 20-j

NECESITO MAQUINISTA COMPEtente para fábrica de carpintería. Talleres: San Vicente. Conferencia 615. Sección carpintería. 988-21-J

UN PRECEPTOR Y UN AYUDANte para las escuelas de proletarios, se necesitan. Dirigirse: a Bandera 682.

SE NECESITAN NIÑOS CON BUEnas recomendaciones para mensajeros. Portal F. Concha 950. "La Filatélica". 18-j20

PROFESOR-INSPECTOR PARA preparatorias, necesito. San Martín 64. 17-j-20

MOZO RECOMENDADO PARA aseo necesito. San Martín 64. j-20

JOVEN QUE ESCRIBA LIGERO A mano, con conocimientos de contabilidad, necesito. Lord Cochrane 645. 19-J

A JOVEN CON $ 500 EFECTIVOS encargo inmediatamente agencia de importante empresa. Sueldo mínimo $ 275. Edificio Aristía, 7.o piso, oficina 13. 19-J

ARMADORES BLACK SE NECESItan, Rogelio Ugarte 1391. J-20

CARPINTEROS MUEBLISTAS NEcesito. Porvenir 646. 20-Jn

NECESITO NIÑOS PARA VENDER dulces, ambulantes, Santa Rosa 2038. j-20

NIÑO NECESITO VENTA DE DULce. Gálvez 869. j-19

PANADEROS Y APRENDICES QUE sepan algo se les paga bien en Victor Manuel 1580. Panadería San Cristóbal. j-19

JOYALATEROS, GASFITERS, aprendices, necesito. Bascuñán 34. J-19

NECESITO PANADERO Y APRENdices, calle Molina 1025. J-19

MAESTRO U OFICIAL ENTENDIDO cajas de fondo, necesito. Libertad 21. J-20

SERVIDUMBRE LA MEJOR DE Santiago. Pídala, Bandera 339. 19-j

MATRIMONIO SERIO Y HONRAdo necesito para el cuidado de una fábrica; deben tener muy buenas recomendaciones; sueldo $ 200 y casa. Es inútil presentarse si no reunen estas condiciones. Delicias 2028. 19-Jn

NIÑERA NECESITO, BUEN SUELdo, Avenida España 26. j-20

NIÑA PARA COMEDOR, TENGA recomendaciones, necesítase. Teatinos 564. J-19

NECESITO TOCADORA DE PIANO sepa cantar. Borja 67. 19-j

NECESITO APARADORA PARA calzado de niño. Nataniel 1449. 19-j

SE NECESITAN EMPAQUETADOras competentes. Fábrica de Cigarrillos, Arturo Prat 1408. 19-j

MATRIMONIO DESEA SIRVIENTA para piezas y comedor, sueldo $ 50 a $ 90, Agustinas 2179. J-19

NECESITO SEÑORA O SEÑORITA que entienda bodega de frutos del país. Maestranza 1201. 20-Jn

NIÑA PARA EL COMEDOR NECEsítase. Avenida Portales 2944. 20-Jn

COMPOSTURERA NECESITO. — 21 de Mayo 566. 19-j

LAVANDERIA ZIG-ZAG NECESITA Almidonadora, Rosas 1698. 19-j

CUIDADORA CON NIÑO O NIÑA recomendada necesito, para quinta, próxima a Santiago. Tratar: Puente, 681. 19-j

VESTONERA SASTRE Y SIRVIENta necesito. Prat 602. 19-j

NIÑA PARA PIEZAS MUY BUEnos informes necesito. Catedral 2393. 21-j

NECESITO SIRVIENTA, BUEN sueldo. Esperanza 56 B. J-19

SEÑORITAS Y JOVENES ACTIVOS y honorables encontrarán inmediatamente colocación como agentes: dirigirse, Bandera 131. Oficina 24 de 10 a 12 M. 19-j

SEÑORA PARA AYUDAR QUEHAceres de cocina se necesita. Pastelería Apolo. Recoleta 424. 901-J-19

NIÑA SERVICIO MANO NECESITO. Jofré 367. 892-J-20

SEÑORA HONORABLE OFRECE una pieza con pensión a matrimonio, caballero o señora. Jofré 393. 892-J-20

NIÑA SERVICIO COCINA, NECEsito. Jofré 393. 892-J-20

COSTURERAS COMPETENTES para coser en la fábrica, necesitamos. Estado 46. Cuarto piso. 20-j

EMPLEADA CUIDAR GUAGUA Recomendada necesito Ejército 92. 19-j

NIÑAS RECOMENDADAS, PIEzas y comedor, 25 y propina por la mañana. Claras 237. 21-j

MOZO EMBALADOR DE DROGAS necesítase, presentarse con certificados. Catedral 3152, de 9 a 11 y media A. M. 20-j

LAVANDERIA FRANCESA, RECOleta 348. Camiseras, posticeros, lavanderas, necesita. 939-21-J

COSTURERAS SASTRES, GANAN veinte pesos semanales. Bulnes 11. 924-19-J

EMPLEADA PARA LAS PIEZAS Y cuidado de una guagua, se necesita. Jofré 398. 919-21-J

NIÑERA NECESITO, CON BUENAS recomendaciones. Tratar: Avenida España 101. 3-20-J

OPERARIAS COMPETENTES PAra cajas de cartón, necesita la Fábrica de Cajas de Chiloé 1193. 1-19-J

MODISTA COMPETENTE, PARA taller, necesita: Serrano 79. 934-19-J

NECESITO NIÑERA DE 14 A 18 años, San Diego 372. 985-20-J

SEÑORITA, CON REGULAR LEtra, para trabajo de oficina, necesito. Indiquen domicilio y no Correo. Sueldo: $ 150. Correo 2, casilla 4684. 976-19-J

NECESITO COMPOSTURERAS, para sastre. Merced 425. j-20

EMPLEADA DE MANO, JOVEN, recomendada, necesita poca familia. San Pablo 1275 esquina Teatinos. j-19

2 EMPLEADAS PARA TALLER fotográfico se necesitan. Una, algo educada e independiente, con puertas adentro. San Isidro 277. Domingo, de 2 a 5 P. M. 19-J

EMPAQUETADORAS NECESITAmos, Nueva Valdés 927. J-20

BUENAS BORDADORAS MAQUIna, con muestra, necesita fábrica ropa blanca. Santo Domingo 1040. 61-J-20

NECESITO UNA NIÑA QUE SEPA leer, escribir correctamente, buen sueldo. Porvenir 348. j-19

SE NECESITAN NIÑAS APRENDIzas marroquineras. San Diego 1826. Casa N.o 16. j-19

NECESITO EMPLEADA CON REcomendaciones. Tratar Campo Marte N.o 89, casa M. J-21

COSTURERAS PARA VESTONES Y pantalones, se necesitan en Los Dos Caballos Blancos, Delicias 3261, frente a la Estación Central. J-26

NECESITO NIÑA AYUDAR QUEHAceres. Unión Americana 559. J-19

COCINERA NECESITO. SEPA COcina francesa. Sueldo 60 pesos. Rosario 760. J-19

COCINERA NECESITO Y LAVANdera. Ambas con recomendaciones. República 217. 19-j

COCINERA BUENA NECESITA Para matrimonio extranjero, calle Román Díaz 498. Providencia 19-j

COCINERA SIN NIÑO NECESITO, Alameda 228. 19-j

**COCINERA N

CHOMBAS RICA LANA, COLORES moda; $ 34.90 y 39. — "Al Precio Fijo". — Ahumada 51. j-19

ROPA INFERIOR, SEÑORAS, NIÑAS y guaguas, en ricos moletones. Precios baratísimos. — "Al Precio Fijo". — Ahumada 51. j-19

VESTIDITOS MOLETON NIÑITAS, desde $ 8.90. — "Al Precio Fijo". Ahumada 51. j-19

FESTONES, 0.80 METRO, CALAdos, 0.40 metro. "Al Precio Fijo". Ahumada 51. j-19

PALETOES TEJIDOS FINOS, IMportados, desde $ 45. "Al Precio Fijo". Ahumada 51. j-19

PAÑUELOS REBOZO PURA LAna, a $ 17.90. "Al Precio Fijo", Ahumada 51. j-19

LIQUIDAMOS UN LOTE CALZADO fino, señora, cosido a mano; ¡ganga! $ 20 y 16. "Al Precio Fijo". Ahumada 51. j-19

DESENGAÑARSE, UNICAS TINTOrerías baratas, ternos, vestidos, desde $ 7. San Diego 211. San Pablo 2207. 19-J

POR LUTO, VENDO LINDO ABRIgo medio confeccionado, se concluye talle 46. Sotomayor 625. 20-J

VENDO COCINAS BARATAS, CHIcas y grandes. Brasil 84. J-19

FABRICA BORDADOS, CALADOS, Plisados, Botones y Tejidos, a máquina. Unica parte entrega con puntualidad rápida por ser sus propietarios bordadores dibujantes. Atienten personalmente; especialidad bordados motudos, lana y seda. Chombas, capas, paletoes, precio realización. Compro motor para máquina caladora. Delicias 872, frente Estado. Ojo: No confundir esta acreditada casa por otra. 19-Jn

LA FABRICA ROPA BLANCA, Santo Domingo 1040, realiza camisas día, buen madapolán, $ 4.20, camisas noche, $ 7.90 y $ 8.90, calzones $ 4. J-20

BLUSAS, VIYELLA INGLESA, SURtido dibujos y modelo, precio rebajado $ 7.20. Santo Domingo 1040. J-20

BLUSAS VIYELLA, PURA LANA, diversos dibujos, $ 12.90. Santo Domingo 1040. 54-J-20

MATERIAL DE CONSTRUCCION

VENDO TEJAS DE OCASION. ALmirante Barroso N.o 823. 19-J

PUERTA DE FIERRO PARA BOVEda, necesítase. Dirigirse por carta: Weinstein, Huérfanos 1020. J-19

SE VENDEN TEJAS. TRATAR AV. Seminario 353. 694-J-19

REJAS MADERA, PILARES COrredores, vigas, rieles, vende. Sotomayor 87. 19-j

VENDO MADERAS, PUERTAS Ventanas y zing negro. Río Janeiro 466. 19-j

RAULI MACHIMBRADO 1 x 4 1|2 y 1 x 10 en bruto realizo. Santa Isabel 0124. 20-j

RAULI SECO, VARIAS DIMENSIOnes vendo. Desvío Arrate, Vicuña Mackenna 198. 19-j

AGUARRAS DE OCASION VENDO hasta 15 cajones. Vicuña Mackenna 684. 21-j

TEJAS VENDO. ARTESANOS 933. 888-J-19

VENDO MATERIALES DE FIErro fundido para alcantarillados, fierro ángulo de 3" y 3|8" rieles. Bulnes 219. 20-j

MAMPARAS Y PUERTAS, EN buen estado, véndese. Tratar: Agustinas 1152. 934-19-J

PUERTA DE CALLE Y MAMPARA usadas, vendo de ocasión. San Isidro 39. 918-20-J

CASA RESIDENCIA, CENTRAL, hasta $ 150,000, compro. Casilla 1634. 7-20-J

6 1.80 ROSETONES YESO, 38 CENtímetros cornisas, $ 2.30 metro. Cienfuegos 121. 989-20-J

CAÑERIA SURTIDA, COMPRO Blanco Encalada 2765. 22-J

FIERRO FUNDIDO, VENDO CUArenta toneladas. Bío-Bío 698.

CAÑERIA GALVANIZADA DE 1|2 y 3|8, realizo saldo en Monjitas frente al N.o 861, casa de remate. 19-Jn

PLANCHAS GALVANIZADAS, PRImer uso, madera usada para construcción, vendo, Bascuñán 44. J-19

MAQUINARIAS

HARNEROS TODAS CLASES OFREce Ulrico Looser. Cumming 861. J-28.

MOTOR ELECTRICO, SIEMENS Schucker, 13 HP., 440 volts, completo, rieles. Reostato, etc., vende: Pedro Frugone, Viña del Mar. J-19

MAQUINA DE ESCRIBIR, VENDO, San Francisco 632. 19-j

MAQUINA HACER PALOS ESCOba, fuelle, acrivil, vendo. Arteaga 150. Comuna Yungay. 19-j

MOTOR ELECTRICO 5 HP., PERfecto estado, véndese. Casa Remates. Víctor Araya. 20-j

LA INDUSTRIAL. — FERIA DE maquinarias. Chacabuco 24, teléfono 263, casilla 4508. — Eduardo Hergrand. j-20

LOCOMOVIL DE 8 Y 10 CABAllos, ofrece: Chacabuco 24. j-20

CALDERO VERTICAL Y MOTOR de 5 caballos. Chacabuco 24. j-20

PLANCHAS FIERRO LISO NUMEros 14, 16, 18, vende barato, Chacabuco 24. j-20

TORNOS MECANICOS PERFECTO estado. Chacabuco 24. j-20

KARNEADORA "BORY", OFRECE Chacabuco 24. j-20

MOLINO CILINDRO, RAYADO, tiene Chacabuco 24. j-20

CALDEROS PARA DERRETIR gordura y maquinaria completa para fabricación de aceite, vende: Chacabuco 24. j-20

PUERTAS DE FIERRO CON VIdrios importadas, realiza de ocasión, Chacabuco 24. j-20

MOTOR A PETROLEO DE 22 CAballos. Chacabuco 24. j-20

MOTORES ELECTRICOS DE 1|4 H. P. y trifásicos de 2 H. P., vende: Chacabuco 24. j-20

NECESITO MAQUINA PARA TEjer. Dirigirse a casilla 3459.

LINEA DECAUVILLE, DE SIETE kilos, vende, Chacabuco 63. 11-20-J

COMPRO MAQUINA ESCRIBIR, A plazo. Ejército 756. Casa 30. 932-19-J

MAQUINAS DE ESCRIBIR, POR viaje, vendo dos, en perfecto estado, garantidas, $ 180, cada una. San Antonio 65. 991-20-J

MAQUINA SINGER, NUEVA, A mano, vendo ocasión. Recoleta 823. 980-19-J

ALPARGATEROS: MAQUINAS tranzadoras, sin uso, vendo de ocasión. Lord Cochrane 645. 19-J

CARRETELES NUEVOS PARA MAquinas trenzadoras, vendo. Lord Cochrane 645. 19-J

DESOLANCILLADORAS OFRECE, Ulrico Looser. Cumming 861. 25-J

BOMBA WORTHINGTON, DOS pulgadas, 40 toneladas fierro fundido, ruedas decauville, motor fijo a vapor, correa pelo de camello 16 pulgadas, ejes, materiales sobrantes, vende. Bío-Bío 698.

MAQUINA VULCANIZADORA, compro de ocasión. Casilla 5503. J-20

MOTOR 1|4 H. P. PERFECTO EStado, ocasión, compro. Casilla 4661. 19-J

MEDICINA

BOTICA BOSTON, BANDERA 801, esquina San Pablo. j-19

URODONAL, 8.20 — PIPERAZINA Midy, 8.80. j-19

FOSFATINA 4.20. — ALIMENTO Horlick 1 libra, 8.90. j-19

HECTINA "A", 13.40, HECTINA "B", 14.20. j-19

EMULSION SCOTT 3.80.—JARABE Famel 13.80. j-19

SYROLINA ROCHE, 11.80. — Aceite Bacaleo. Litro, $ 12. j-19

ALQUITRAN GUYOT, 4.40. PALAtol, 10.60. j-19

NOVARSENOBENZOL BILLON, serie completa, $ 29. j-19

WAMPOLE, FRASCO, GRANDE, $ 10.80. Chico, 5.60. j-19

EMULSION POR LITROS, 8.50. — Elixir Pangadulna, 14.80. j-19

SALVARSAN ALEMAN, LEGITImo, serie completa, $ 42. j-19

POLVOS ANTHEA, PAQUETES, 4.40. Pasta Colgate, 2.40. j-19

PERFUMERIA COTY, SURTIDO completo, recién recibido a precios bajos. j-19

BOTICA BOSTON, BANDERA 801, Teléfono 3449. j-19

NERVIOSOS, NEURASTENICOS, cansancio cerebral, insomnios, impotencia. Gran remedio "Cerebrol".—Daube, Boticas. J-20

JUVENTUD: NO MAS GONOrreas. Fuera contagios, salud, limpieza. Glóbulos Kadde, 4.40. Daube y Cía., Botica Belga San Diego 591. Julio 6

"STEMOSINA", PODEROSO REconstituyente, cura neurastenia, Delicias, 2816. 19-j

BOTICA EL MERCURIO, SAN DIEgo 301. Permanentemente hasta 12 de noche. Teléfono 5033. (Oxígeno). Julio-3

NUEVA CLINICA DENTAL. — DElicias 880. Dentista titulado, trabajos serios y rápidos. La fama de una clínica dental de esta naturaleza se hacía sentir en Santiago, pues aparte de la Escuela Dental no había otra que prestase sus servicios a precios bajos. En su sección especial cobra los siguientes precios: tapaduras, desde 2 pesos; planchas, desde 10 pesos; coronas oro, desde 15 pesos; puentes, desde 20 pesos, etc. 831-J-19

LA PRIMERA FARMACIA DEL BArrio, ¿la conoce usted? Es la Botica Belga, San Diego esquina Eyzaguirre. j-19

BOTICA BELGA, ATIENDE CON preferencia el despacho de recetas a sociedades obreras; les hace descuentos a sus familias. J-19

BOTICA BELGA, SAN DIEGO 599, esquina Eyzaguirre. Continúa sirviendo su numerosa clientela con sus servicios de farmacéuticos experimentados. J-19

PERFUMERIA, REMEDIOS EXtranjeros, recetas, despacha fuera de competencia Botica Belga. J-19

BOTICA BELGA, SIGUE CON SUS bajos precios atrayendo enorme concurrencia. J-19

LAS MAS DISTINGUIDAS FAMIlias del barrio compran en la Botica Belga. J-19

ECONOMICE USTED DINERO Y salud. Botica Belga, despacha bien pronto y barato. J-19

LLEGARON IRRIGADORES Y BOLsas de goma para agua caliente. Pasaje Matte 40. J-20

$ 20 CREMA NATURAL PARA QUItar arrugas y rellenar partes hundidas, cuello y cutis. Pasaje Matte No. 40. J-20

$ 15 DEPILATORIO ESPAÑA, LO mejor que se produce. Pasaje Matte No. 40. J-20

$ 20 POLVOS COZA CONTRA LA embriaguez. Pasaje Matte 40. J-20

$ 2 EXTERMINADOR INSTANTAneo de insectos: moscas, pulgas, chinches y cucarachas; fácil y limpio. Pasaje Matte 40. J-20

$ 30 APARATOS PARA CORREGIR narices defectuosas, sin operación quirúrgica. Casilla 3245. J-20

ANILLINAS "AGUILA", PARA TEñir lanas y sedas, son las mejores para familias. Precio: $ 1.50 paquete con instrucciones. Pasaje Matte 40. J-20

CANAS, DESAPARECEN CON TINtura Francaise inofensiva, instantánea, vegetal. La caja $ 6, por giro, $ 7.50 únicamente. Rosas 1845. 927-19-J

BOTICA BERLIN. PUENTE, ESquina Rosas. Despacho esmerado de recetas. Ofrece: Jabón castilla boricado, 0.70; jabón malta, 0.60; jabón paludán, 1; jabón Ross, 2.50; crema harem, 2.20; pastillas valdas, 2; alquitrán Guyot, 4.40; pulmoserum bailly, 7; Sthenogen, 4.80; Botica Berlín, Puente, esquina Rosas. Precios, los más bajos en plaza. 921-20-J

BALSAMINA, CURA RADICALMENte las arrugas, blanquea el rostro; lo vuelve juvenil.

BALSAMO SAN ANTONIO, QUITA el reumatismo, cura dolores casi instantáneo.

YEMAS MUY EFICACES PARA DEpurar el riñón. Tarapacá 635. J-19

MUEBLES

COMPRAMOS MENAJES DE CASA, atendemos a domicilio. "La Magallanes", Avenida Matta 1004. Teléfono Inglés 147, Matadero. J-30

SILLAS, MAS DE CIEN TIPOS distintos, desde $ 80 docena. Verlas en la exposición permanente de la fábrica, San Diego 139-B. Enviamos catálogo a provincias, remitiéndosenos $ 0.20 en estampillas. 757-J-20

SE VENDEN HERMOSOS AMOBLAdos de comedor y dormitorio, sin uso, muy baratos. Tratar Huérfanos 786. J-19

MUEBLES COLONIALES, MUY BUEnos para vestíbulo y dormitorio. Independencia 1408. J-19

RICOS MUEBLES DE SALON, VEnecianos, forro terciopelo Génova, sillas comedor antiguas, ropero estilo Luis XV, mesa comedor, cuadros, vendo. Tarapacá 1017. J-19

VENDESE CUNA Y CATRE PARA niño. Calle Manuel Montt 2510. J-19

ROPERO, PEINADOR ESPEJO, mármol, paragüera, vendo. Diez de Julio 350. 19-j

SE VENDE MEDIO AMOBLADO DE salón. Bulnes 658. 894-J-20

VENDO POR VIAJE LINDO AMOblado dormitorio importado, muchos útiles de casa. Compañía 1981. 20-j

VENDO MUY BARATO MESA, 6 sillas de comedor. Santo Domingo 2660. 19-j

VENDO DE OCASION: UN APArador, un catre y una caja. San Francisco 886. 916-19-J

SE VENDEN DOS PIANOS. CALLE Lord Cochrane N.o 839. 914-20-J

SE VENDEN MESA COMEDOR, COcina económica y varios otros objetos. Serrano 79, altos. 993-19-J

MESAS POCKER, BACCARAT, BIllares, armazón cantina, compro. Casilla 938. 20-Jn

MUEBLES DORMITORIOS, COMEdores, escritorios, etc., bien construídos, vendemos a precios muy convenientes, con grandes facilidades de pago, por mensualidades o cuotas semanales. Fábrica, Serrano 398. 19-Jn

AMOBLADO ESCRITORIO, ESTIlo inglés, cuero, $ 280; alfombra estilo oriental, $ 180; escritorio medio ministro, $ 100; lámpara pasadizo, lágrimas cristal, $ 45; cocinita gas, $ 50; grandes bambúes en maceteros, $ 15; columnas, etc., vendo cambio residencia. Rosas 2222. 66-J-19

COMPRO OCASION PEINADOR Y ropero estilo inglés. Eleuterio Ramírez 1257. j-19

VENDO DE OCASION SALONCITOS flamantes, varios muebles sueltos. Porvenir 348. j-19

MUEBLES, SILLAS, CATRES, amoblados, máquinas Singer, vende, pagadera mensual. Indique domicilio. —C. S. Casilla 3862. 19-J

PROFESIONES E INDUSTRIAS

ZURCIDOS INVISIBLES, NOTABLE zurcidor japonés. Especialista único. Especialidad en viraduras, composturas, transformaciones. Son perfectas. San Diego 228. Teléfono Inglés 5046. J-28

MANIQUIES ORTEGA, NUEVOS modelos, Rosas 1869. Casilla 1255. 20-J.

A INDUSTRIALES Y COMERCIANtes. Vendedor viajero hasta Puerto Montt, durante doce años, conocedor de la clientela, se ofrece a comisión. Anticipa fondos a pequeños industriales. Casilla 7021. Arauco No. 717. 494-J-22

INTACHABLES SON LOS TRABAjos de sastrería, modas, moldes, viraduras, zurcidos invisibles. Prat 602. 21-j

ZURCIDOS INVISIBLES, NOTABLE zurcidor japonés. Especialista único. Especialidad en viraduras, composturas, transformaciones. Son perfectas. San Diego 228. Teléfono Inglés 5046. 23-J

DENTISTA VILLARROEL, ATIENde su clientela. Delicias 2816. 19-j

315 CARMEN, CASA FAURE, FAbrica de cocinas. Teléfono 379. J-19

315 CARMEN, COCINAS IMPORTAdas de las mejores marcas, recién llegadas. J-19

315 CARMEN, COCINAS PARA HAciendas, hoteles, hospitales y particulares. J-19

315 CARMEN, MARCAS PARA ANImales y para astas, según pedido. J-19

315 CARMEN, ARTICULOS DE MEnaje. Muebles para cocinas, estilo europeo. J-19

315 CARMEN, ASCENSORES MONtaplatos, tornos para cocinas. Pídanse presupuestos. J-19

315 CARMEN, COCINAS PORTATIles para faenas agrícolas. Puertas para potreros. J-19

315 CARMEN, ESTANTES PARA ollas. Carnicerías, mesas, mesones, taburetes, escaleras. J-19

315 CARMEN, CARBONERAS, LEñeras, lavaplatos, artículos enlozados y aluminio. J-19

315 CARMEN, COCINITAS PARA dulces, para inquilinos, para planchas y fondos. J-19

GABINETE DE MASAJES MEDIcinales, estética femenina, atienden especialistas de ambos sexos. San Diego 113 A. Consultas: de 2 a 5 P. M. 925-19-J

INYECCIONES DE TODAS CLASES se colocan en Santa Rosa 263. 917-20-J

CONSULTE JUICIOS CIVILES, CRIminales, apelaciones, posesiones efectivas, cobranzas de letras, pagarés, etc., al abogado Jaramillo Arteaga. Santo Domingo 849. Anticipa fondos según convenio. Consultas gratuitas. 999-19-J

PUERTAS, VENTANAS, INSTALAciones muebles finos hace la Chicago. Santa Isabel 115, entre Vicuña Mackenna y Maestranza. j-22

CRISIS: TALLERES ECONOMICOS, tarifas rebajadas; zurcidos, viraduras, hechuras trajes $ 50, abrigos virados $ 50, pantalón medida $ 22.—Tomás Peña, director. — V. Mackenna 1080. J-20

PROPUESTAS

ALCALDIA MUNICIPAL DE IQUIque.—Iquique, 18 de Mayo de 1921.—N.o 104. — Teniendo presente lo acordado por la I. Municipalidad, en sesión del 15 del actual, en la que se resolvió pedir propuestas públicas, por el término de 90 días, para la adquisición de forraje, para la Policía de Aseo, de esta ciudad, decreto: Pídense propuestas públicas para la adquisición de los artículos que se expresan, bajo las condiciones siguientes: 1.o Dieciséis mil kilos más o menos, de pasto de 2.o corte 2.o Dieciséis mil kilos más o menos de afrecho. 3.o Estos artículos deberán ser de buena calidad y entregados mensualmente por las cantidades expresadas, según los casos, al Inspector General de Servicios Municipales, en las condiciones y forma que el Inspector de dicha Oficina lo indique. 4.o El término del contrato será de un año. 5.o Los proponentes deberán rendir la fianza respectiva. Las propuestas deberán presentarse cerradas al Secretario de la Ilustre Municipalidad hasta el 18 de Agosto del año en curso, a las 5 P. M. y se abrirán el 21 del mismo mes a la misma hora, en la sala de la I. Corporación en presencia de la H. Comisión de Rentas y de los interesados. — Anótese, publíquese, por 90 días en el diario "La Patria" el "Diario Oficial", y "La Nación". —**Pedro J. Portillo C.,** Primer Alcalde. — **J. Orrego,** Secretario. a-18

PRESTAMOS DE DINERO

$ 2,000, SIN AGENTES NECESITO, garantía hipotecaria. Dirigirse: Dominica 227. 887-J-20

DINERO AL 12 o|o SOBRE 1.a y 2.a hipotecas, tengo listas las siguientes partidas: 6,000, 8,000, 12,000, 16,000 y 20,000 pesos.—Oficina Comercial.—Abel Aravena, Morandé 450. Teléfono 2448. 877-J-20

SOCIO NECESITO POCO CAPITAL hacer pedimentos importantes minerales de fierro. No contesto por Carta. Rivera 2245. 19-j

DINERO PACILITO SOBRE HIPOteca interés 9 o|o anual. También hago préstamos en Bancos Hipotecarios, adelantando fondos para cancelaciones y gastos. Daniel Laurel, Huérfanos 1235. 19-j

DINERO, SOBRE HIPOTECAS, NEgocios, industrias, facilita: Agustinas 1060. Departamentos 17-18, altos. 920-20-J

DINERO PARA HIPOTECAS HAY cualquier cantidad. Bandera 78. Oficina 20. 5-20-J

¡¡DINERO!! DESDE 100 PESOS, ANticipamos por muebles que desee vender. Bandera 552, Oficina 10. J-20

¡¡DINERO!! DESDE 500 PESOS, PAcilitamos por hipotecas. Bandera 552, Oficina 10. J-20

NECESITO DOS MIL PESOS PARA impulsar industria. Dirigirse: Correo Central: Extranjero, A. B. C. J-19

SOCIO CON 10,000 PESOS, DAR IMpulso industria establecida, necesito. Correo 7: A. C. J-19

SOCIO CON 1,500 PESOS NECESIto, instalar carnicería, chancharia. Blanco Encalada 2585. J-19

PRESTA DINERO SOBRE AUTOmóviles, coches, carretelas. Indique domicilio.— F. B. Casilla 2862. 30-J

HIJA AUSENTE: COLOCA TU DInero sólo en propiedades o prestándolo en primeras y segundas hipotecas. No hay inversión más segura. 229-19-J

PROPIEDADES

$ 31,500 OCASION PROPIEDAD construcción moderna, sólida, altos y bajos independientes 7 piezas, servicios, galerías, electricidad, cjo. produce 15 por ciento, conviene a extranjeros y empleados públicos. Maipú 1173. 19-J

VENDO PROPIEDAD 18 x 62 VElásquez 35, dueño. 20-j

$ 8,300 VENDO OCASION CASA, LIbertad 1299, tiene alcantarillado.—Tratar: Sotomayor 1228. J-19

$ 7,500 Av. MILAN, 10 CASITAS, con 4 habitaciones, luz eléctrica, 1 de servicio c|c. — Jorge Cristi. Catedral 1109. j-19

$ 15,000 A. BELLO, 6 HABITACIOnes, almacén, 1 de servicio, patio y luz eléctrica. — Jorge Cristi. Catedral 1109. j-19

$ 12,000 Av. CONDELL, CERCA Bilbao, 6 habitaciones, patio, huerto, y servicios. Jorge Cristi. Catedral 1109. j-19

$ 25,000 Av. IRARRAZAVAL, 6 HAbitaciones, árboles frutales, mide, 10 x 100 metros. — Jorge Cristi. Catedral 1109. j-19

$ 25,000 A. PRAT, 6 HABITACIOnes, hall, un patio grande, subterráneo y servicios. — Jorge Cristi. Catedral 1109. j-19

$ 75,000 VICUÑA MACKENNA, Chalet, dos pisos. Altos 5 habitaciones, baño y W. C. Bajos 4 habitaciones, hall, servicios, parrones y gallinero. Jorge Cristi. Catedral 1109. j19

$ 7,000 CUEVAS, 15 x 25 METROS, 4 habitaciones, patio y servicios. — Jorge Cristi. Catedral 1109. j-19

$ 6,200 CASTILLO, 3 HABITACIOnes, 1 de servicio, un patio y alcantarillado. — Jorge Cristi. Catedral 1109. j-19

$ 72,000. COMPAÑIA, 8 HABITAciones, hall, 2 patios, 6 de servicios, perfecto estado. — Jorge Cristi. — Catedral, 1109. j-19

$ 68,000. CONSTITUCION, 8 HAbitaciones, hall, un patio, quinta, luz eléctrica, 4 de servicios. — Jorge Cristi. Catedral 1109. j-19

$ 140,000 EJERCITO, 14 HABITAciones, 3 patios, huerto, 5 servicios. Jorge Cristi. Catedral 1109. j-19

$ 10,000. LONDRES 1061. 5 HABItaciones, 1 patio, 1 de servicio. — Jorge Cristi. Catedral 1109. j-19

$ 15.000 MADRID, 5 HABITACIOnes, 1 patio, luz eléctrica y servicios. — Jorge Cristi. Catedral 1109. j-19

$ 65,000 MONEDA, DOS PISOS, 13 habitaciones y servicios. Buen estado. — Jorge Cristi. Catedral 1109. j-19

$ 30,000. NUEVA DE VALDES, 6 habitaciones, 2 patios, y servicios. Luz eléctrica. Jorge Cristi. Catedral 1109. j-19

$ 17,000 OLIVOS, 4 HABITACIOnes, 2 patios, y servicios. — Jorge Cristi. Catedral 1109. j-19

$ 30,000 Av. O'HIGGINS, 7 HABItaciones, 2 patios y servicios. Perfecto estado. Jorge Cristi. j19

$ 43,000. — UNION AMERICANA, 9 habitaciones, 2 patios y servicios. Se permuta. Jorge Cristi. Catedral 1109. j-19

INTERESANTE PROPIEDAD COmercial, 28 metros, frente Av. Matta, esquina Nataniel, $ 17,000. Ocasión única. Datos: V. Mackenna 1080. J-20

VENDESE UNA PROPIEDAD EN la Avenida Irarrázaval 827. Muy buena situación. Tratar: Santa Isabel 53. 59-J-21

TERRENOS EN AVENIDA MAnuel Montt, cerca Providencia, estoy liquidando 16 lotes con superficie de 100 a 1.600 metros cuadrados, apropiados para chalets, villas y casas, facilidades pago. Plano y antecedentes dará C. Aravena, calle Bolsa 27-A. 58-J-19

EN MELIPILLA VENDO ESPLENdida propiedad comercial, con 14 piezas habitación, tres bodegas y huerto bien plantado. La propiedad mide m|m cuatro mil doscientos metros cuadrados con frente a dos calles. En la actualidad hay establecido un almacén de abarrotes. Más pormenores puede dar don Luis Veloz, casilla 1411. Santiago. 20-j

CASA-HABITACION Y RENTA. Carreras, primera cuadra. Son dos extensas casas, una en altos y otra en bajos, cada una con doce departamentos, servicios. Superficie: 1,000 metros cuadrados. Precio: $ 200,000. —Guzmán Silva y Cía., Huérfanos No. 1243. J-19

OCASION VENDO SITIOS CENTRAlísimos, 7x30. Ibáñez 350. Tratar: Rosas 1568. 888-J-19

COMPRO CASAS DE RENTA O cité moderno en Santiago, dando en parte de pago chalet con quinta; doy resto en dinero o me hago cargo de deudas. Valor: $ 100,000 o 150,000 pesos. Datos: Av. Pedro de Valdivia 1985. 879-J-19

SE VENDE O SE ARRIENDA EL sitio Arturo Prat 563. Superficie 800 metros. Canon $ 350. Precio: 48 mil pesos. Verlo ahí mismo. Tratar: Abel Aravena, Morandé 450. 876-J-20

EN LOS LEONES VENDO DE TOdas dimensiones.—Carlos Nachmann R., Bandera 620. 885-J-19

EN VICUÑA MACKENNA VENDO o permuto sitio 7,000 metros.—Carlos Nachmann R., Bandera 620. 885-J-19

EN CALLE SEVILLA VENDO CAsa diez piezas y garage, Sevilla 1285. 885-J-19

EN CALLE SEVILLA VENDO SItios, 5 años plazo. Sevilla 1285. 885-J-19

OFREZCO LOS SIGUIENTES NEgocios: Vendo lindo sitio, calle Compañía, $ 600 metro cuadrado. Sección comercial. Vendo espléndido chalet 3 pisos, todo confort, buenas plantaciones. Llano Subercaseaux, lado tranvías. Aceptaría permuta como parte de precio. Compro propiedad cerca Avenida Matta, cinco o seis piezas, buen fondo. Precio alrededor $ 25,000. Vendo Avenida Independencia, propiedad dos pisos, numerosas piezas, dependencias, huerto. Precio $ 62,000. Facilidades. Vendo Propiedad renta Unión Americana. Produce $ 5,280 anuales. Precio: $ 70,000. Facilidades. Ofrezco un magnífico taller de fotograbado, moderno, con maquinaria completa y en perfecto estado. Garantízase correcto funcionamiento. Facilidades pago. Dinero disponible primeras hipotecas. Ernesto Marambio Montt, Galería Alessandri 25-A. J-18

CASA DE HABITACION, SANTO Domingo, antes de Av. Cumming. Construcción un piso, diez departamentos, servicios, dos patios, gas, electricidad. Edificio en buen estado. Precio: $ 80,000.—Guzmán Silva y Cía., Huérfanos 1243. J-19

PROPIEDAD DE RENTA, SAN DIEgo, antes de Av. Matta. Consta de almacenes a la calle y cité interior con dieciséis casitas. Mide 14 por 68 metros. Precio: $ 80,000.—Guzmán Silva y Cía., Huérfanos 1243. J-19

CASA-HABITACION Y RENTA. SAN Martín. Construcción dos pisos, compuesta de almacén en bajos y casa con diez departamentos en altos. Precio: $ 72,000.—Guzmán Silva y Cía., Huérfanos 1243. J-19

CASA-HABITACION Y RENTA. Sto. Domingo esquina cerca Av. Brasil. Son dos casas en bajos, una chica y otra con diez piezas, servicios, dos patios, garage, puerta de servicio, gas, electricidad. Precio: 100,000.—Guzmán, Silva y Cía., Huérfanos 1243. J-19

SITIO CON CONSTRUCCION ANtigua. Parque Forestal, en calle Merced. Superficie: 1,800 metros cuadrados. Precio: $ 190 el metro cuadrado.—Guzmán Silva y Cía., Huérfanos 1243. J-19

CASA-HABITACION Y RENTA. CArreras, primera cuadra. Superficie: 20 por 60 metros. Espléndida construcción de dos pisos, compuesta de dos buenas y extensas casas, cada una con quince piezas. Precio: 250 mil pesos. — Guzmán Silva y Cía., Huérfanos 1243. J-19

SITIO EN CALLE MANUEL ROdríguez. Mide 24 metros de frente por 60 de fondo. Precio: $ 30 el metro cuadrado.—Guzmán Silva y Cía., Huérfanos 1243. J-19

QUINTA. AV. MANUEL MONTT, con carros al frente. Mide 100 metros de frente por 60 de fondo. Casa para cuidador, cierros de ladrillos. Precio: $ 50,000.—Guzmán Silva y Cía., Huérfanos 1243. J-19

CASA-QUINTA CON RENTA. AV. Pedro Valdivia, a pocas cuadras de Av. Providencia. Superficie: 8,000 metros cuadrados. Chalet de dos pisos, con diez departamentos, servicios, jardín, arboleda, garage, y otra casa en bajos en edificio independiente, que se arrienda en $ 3,600. Precio: $ 150,000.—Guzmán Silva y Cía., Huérfanos 1243. J-19

CASA-HABITACION Y RENTA. Nataniel, cerca Alameda. Construcción de dos pisos, compuesta de 4 casas, cada una con doce departamentos, servicio, gas, electricidad. Superficie: 1,100 metros cuadrados. Precio: $ 200,000.—Guzmán Silva y Cía., Huérfanos 1243. J-19

$ 36,000. — GARCIA REYES CERca Moneda, dos casas independientes, facilidades pago. Marambio Montt. Galería Alessandri 25-A. 19-j

VENDO SITIO 12 x 46 METROS, Ñuñoa. Avenida Chile-España, cierros ladrillos. Tratar, dueños, Pedro Lucio Cuadra N.o 6. 21-j

BARATAS, 42,000, VENDENSE DOS casas, diecinueve departamentos, media cuadra carros. Avenida Chile-España 84 Ñuñoa. Dan buen interés. Parte a plazo. 932-19-J

$ 25,500, VENDO CASA NUEVA, esquina, gran renta. Bezanilla $ 36,000 regalo cité nuevo. Dueño Echeverría 1038. 944-19-J

$ 50,000, VENDO CASA, HUERFAnos, antes Brasil, 9x50. Gas, electricidad, facilidades pago. Agustinas 1060. Departamentos 17-18, altos. 920-20-J

$ 12,000, AL CONTADO, COMPRO casa. Agustinas 1060. Departamento 17-18, altos. 920-20-J

VENDO O ARRIENDO COMODA CAsa habitación, en calle San Diego, muy apropiada para industria o comercio. Tratar: Arturo Prat 1453. 4-20-J

OCASION: $ 5,500 VENDO CASA decente, cómoda, calle Dávila Larraín 1590, Población Carmen. J-19

¡INVERSION VENTAJOSA! VENdese elegante propiedad de renta, San Francisco, dos cuadras de Alameda; produce $ 16,800 y vale 128 mil pesos; mitad contado y mitad dos años. Tratar: Huérfanos 1248-A, oficina Tapia Miranda.

$ 110,000, DE OCASION VENDESE chacra once cuadras, cinco de viñas, cerrada con murallas, buenas casas, bodegas, útiles, enseres, a 15 minutos de Santiago. Tratar: Huérfanos 1248-A, oficina Tapia Miranda.

$ 85,000, CHACRA DE 6 3|4 CUAdras, cerca de Plaza Chacabuco, en el Huanaco, con casas, bodegas, galpones y bastante agua. Reconoce $ 52,000 en deuda hipotecaria, saldo al contado. Tratar: Huérfanos 1248-A, oficina Tapia Miranda.

$ 190,000, FUNDO EN RENGO; consta de 110 cuadras, de éstas 50 cuadras de buen suelo, migajón y 60 cuadras de islas, muy pastosas. Hay también como 30 cuadras de cerros. Tiene 8 cuadras de viñas de 7 años y muchas otras plantaciones. Hay bodegas muy buenas, buenas casas y 6 posesiones. Debe $ 35,000 a la Caja, bonos 6%; por el resto se dan facilidades, vendo: Huérfanos 1248-A, oficina Tapia Miranda.

$ 350,000, FUNDO EN RANcagua: Vendo fundo de 1,000 cuadras, 400 cuadras de primera, 600 cuadras para maquinaria, 1,000 cuadras de bordes. Deben $ 150,000 de la suma y $ 150,000 de la cosecha. Resto en facilidades en diez años. 1248-A, oficina Tapia Miranda.

$ 100,000, ELEGANTE CHAcra, Domingo, esquina Independencia. Hipotecas. Independencia 1248-A, oficina Tapia Miranda.

$ 25,000, SAN PABLO ESQUIna, quedan 7 cuadras, comercial; produce $ 2,400; vendo: Huérfanos 1248-A, oficina Tapia Miranda.

$ 47,000, ECHAURREN ESQUIna, casa de 20 piezas, dos pisos, Hipotecario de Santiago, metros, vendo: Oficina Tapia Miranda, Huérfanos 1248-A.

$ 50,000, ELEGANTE CHAcra Reyes, comodidades, 2 patios y dependencias, muta por propiedad de cio. Oficina Tapia Miranda, nos 1248-A.

$ 26,500, HERERA, ESQUIna casa habitación, cuadras, arrendada en $ 300 m|m. Oficina Tapia Miranda, 1248-A.

$ 75,000, GALVEZ, ESQUIna casas, de esquina, 2 pisos, metros; produce $ 11,000 anuales; vendo: Oficina Tapia Miranda, nos 1248-A.

$ 33,000, CHACABUCO, esquina Avenida Portales, sección, $ piezas, departamentos, vendo: Oficina Tapia Miranda, Huérfanos 1248-A.

$ 20,000 COLOCO EN LA cra, negocio rápido. Oficina Tapia Miranda, Huérfanos 1248-A.

21,000 VENDO CASA, DOS arrendada, independientes, 8 piezas, arboleda, pendiente cuanto, carros eléctricos, fonso. Verla, a las 2. Manuel Montt 2779.

JUDICIALES

POR DECRETO DEL 15 DE mayo de 1921, del señor Juez de Letras del Civil, se ha fijado el día 30 de Junio, a las 3 P. M., para el remate de la propiedad que don Juan Hipotecario de Santiago posee en la calle Arica, por el mínimum de $ 1.000 al contado. Bases y antecedentes en la Secretaría. Ejecución Hipotecaria.—José A. Alfonso, secretario.

REMATES

REMATE. — POR DECRETO del señor Juez del 1.o Juzgado Civil, se ha fijado para el día 30 del presente, a las tres P. M., el remate de la propiedad de don Alejandro Ignacio de esta ciudad, ubicada en la calle Nochet, ubicada en los números 1511 a 1515. Mínimum $ 40,000. Antecedentes en el Juzgado; expediente Banco Germánico con Pinochet Alberto. — Secretario.

ROPA HECHA

ROPERIA LA VEGA, ARTURO Prat 694, ternos, sobretodos, pantalones de casimires ingleses, cortes moda, sombreros, ropa de calzado, precios baratísimos.

ROPERIA, ANDRES BELLO 10. Realiza precios costo temporada: todos, paletoes, ternos, pantalones, sombreros, calzado, todo desinfectado.

ROPERIA LA CASA VERDE 10. Ternos, sobretodos, paletoes, calzados surtidos, en colores, corte moder