EDICION DE 22 PAGINAS
AGENCIAS EN EL EXTERIOR:
NUEVA YORK: 165, BROADWAY
LONDRES: 4 & 5 COPTHALL COURT
AGNCIAS EN TODAS LAS PROVINCIAS

LA NACION

PRECIO: 20 CENTAVOS
NUMERO ATRASADO: 40 CENTAVOS
SUSCRICIONES:
Por un año: $ 50.00 - Por seis meses: $ 26.00
Por tres meses: $ 14.00 - Por un año exterior: $ 110

AÑO V — Santiago de Chile, Domingo 26 de Junio de 1921 — Núm. 1,625

Colaboradores anónimos del atavío femenino

Cuándo se ve descender a una mujer elegantemente ataviada de un lujoso limousine para asistir a la ópera, nadie piensa cuántos países, cuántas razas, han contribuído a formar ese atavío de opulencia de brillo. El espectador se queda un instante deslumbrado por el conjunto de belleza que envuelve a la mujer elegante, pero no analiza y mucho menos piensa en el origen de cada uno de esos minúsculos adornos que constituyen en suma el esplendor total de su persona.

Sin embargo, en cada mujer ataviada para triunfar en sociedad hay el sacrificio de centenares de animales de los más apartados rincones del globo. Para que ella brille, orgullosa de su elegancia y de sus adornos, ha sido necesaria la muerte de preciosos animalitos y bajar hasta las profundidades del océano a turbar el reposo de otros seres.

"El mundo es así". El triunfo de algunos se obtiene mediante el sacrificio de otros.

Para que la señora deslumbre y se deslice por los salones entre el murmullo de admiración y de envidia de la concurrencia, centenares de individuos buscan empeñosamente en el mar, en el aire y hasta en las entrañas oscuras de la tierra los elementos necesarios para decorar su frivolidad. Esta lucha permanente para arrancarle a la naturaleza sus tesoros, y para adornar con ellos a la mujer, constituye sin duda alguna, la industria más activa y más intensa de todas.

Vamos por partes. Pensemos sólo en el maravilloso abanico de nácar y de plumas que lleva en sus manos. Extraños y exóticos moluscos han proporcionado ese colorido admirable y aves magníficas de los trópicos se han desprendido de su cola y de sus alas. Aún más, el varillaje de marfil ha sido necesario ir a buscarlo al corazón del Africa, en el Congo Belga, o a las selvas de la India, arrebatándolo a pacíficos elefantes.

La amplia y confortable capa que ha de sostenerse con cierta indolencia sobre los hombros desnudos de alabastro, está fabricada con la piel de cientos de animalitos cazados mediante azarosas aventuras en las estepas heladas del norte de Siberia. ¡Curioso destino el de las cosas! Esa misma piel que abrigó el temblooroso cuerpo de un armiño siberiano, acaricia ahora, brillante y pulida, el escote insólito de una dama, en medio de la orgía de luz de los palcos.

Ahora bien, esa fragancia tibia que queda tras de la mujer elegante como un perfume de intriga que turba vuestro sentido, está destilada, sin duda, de los pétalos de rosas que crecen en las fértiles llanuras de Bulgaria.

¿Y la cabellera? Es indiscreto decirlo, pero las más bellas no son siempre las más auténticas... Esa de color castaño profundo que sugiere un temperamento ardiente bien puede venir de un chino que la ha sacrificado a Confucio.

Sigamos. Para confeccionar la hermosa gargantilla que decora el cuello, ha sido necesario ir a buscar esas perlas a los mares cálidos que bañan las costas de la Arabia o de Ceylan y sorprender el inmóvil reposo de las ostras.

El broche de platino ha sido sacado de Colombia y los diamantes que rutilan bajo la luz soberbia de los arcos proceden de las oscuras entrañas de la tierra brasilera o sur-africana. Y eso no es todo; la joya ha necesitado, además, el concurso paciente de ágiles joyeros de Amberes, de Amsterdam, o de Brujas.

La suave y lustrosa seda del traje viene también de la China, pero para llegar a cubrir el cuerpo femenino ha tenido que pasar por las sombrías hilanderías de Lyon, que preparan una tercera parte de la producción mundial. Y todavía falta Paquín, que hace el milagro de la combinación y realiza la maravilla de los cortes "dernier cri".

Es así cómo todo el mundo va colaborando en el atavío femenino y cómo desde los desiertos y remotos páramos helados de la Sibería hasta la selva hindú, minúsculos e ignorados colaboradores envían sus tesoros para que la mujer deslumbre y confunda a los hombres.

Pianos, Menajes
y toda clase de muebles compro.
SAN DIEGO 460

Brillantes y Perlas
COMPRO
PAGANDO TODO SU VALOR
Delicias 857
Entre Estado y San Antonio
NOTA.- Pagamos precios extraordinarios por Brillantes y Perlas de gran valor.

CIGARRILLO HABANO
MURIAS
ES EL MEJOR

Ocasión
Se vende el acreditado negocio de Calzado "EL AMERICANO", Puente 586, por no poderlo atender. Tiene ocho años de existencia y cuenta con numerosa clientela.
Contrato del local largo plazo. Situación inmejorable, a 1|2 cuadra de la Plaza de Armas.
Doy facilidades de pago. Tratar por escrito a Casilla 3502.
ANTONIO ROMEO
Santiago J-26

Los Pianolas-Pianos
AEOLIAN
son los más perfectos de los pianos automáticos conocidos : : :
El más gran surtido de ROLLOS para AUTO-PIANOS : : : : : : :
CASA WEIL
ESTADO 364.--Nuevo ensanche

RHODINE
Comprimidos de ACIDO ACETILSALICILICO absolutamente puro, lo que comunmente se llama "aspirina
Contra resfríos, dolores de cabeza, de muelas, reumatismos, neuralgias, jaquecas, etc.
CASA AUGUSTO MEYTRE, Agentes exclusivos

"ESPECIFICO BENGURIA"
Detiene la caída de pelo. Extermina la caspa. Cura la calvicie. Las canas recuperan el color natural sin ser teñidas.
Consultas y ventas: MONEDA 875 (Altos)
Hago remisiones por encomiendas a cualquier punto de la República
Dr. RAFAEL BENGURIA B.—CASILLA 2426.—SANTIAGO

Siempre marcha a la cabeza de sus similares
y esa es la causa del gran desarrollo alcanzado por
LA GRAN TINTORERIA A VAPOR "FRANCIA"
SANTIAGO — VALPARAISO — VIÑA DEL MAR — CONCEPCION
Nuestros precios de RECLAME nos lo permite hacer la magnitud de nuestras modernas maquinarias recién instaladas.
PRECIOS DE RECLAME QUE REGIRAN SOLO EN SANTIAGO Y EN LAS SIGUIENTES SECCIONES:

SECCION NEGRO:		SECCION LIMPIADO:	
Trajes sastre para teñir negro	$ 15.—	Trajes sastre para limpiar químicamente	$ 8.—
Sobretodos id. id. id.	15.—	Trajes Batas id. id. id.	8.—
Ternos id. id. id.	15.—	Ternos id. id. id.	8.—
Capotes id. id. id.	15.—		

EXCLUSIVIDAD en teñidos de negro inalterables, para lutos, entregables en 8 horas.
SE LIMPIAN químicamente y tiñen alfombras, tripes y forros de mobiliarios.

Fábrica y Talleres	Casa N.o 2:	Casa N.o 3:	Casa N.o 5:
Alameda 1983, esquina 12 de Febrero. Teléfono 1235. Santiago.	San Antonio 386 A, casi esquina Merced. Santiago.	Alameda 1106, casi esquina San Diego. Santiago.	Puente 664, entre Sto. Domingo y Rosas. Santiago.

MUEBLERIA "EL AGUILA"
SAN DIEGO 460
Dormitorio y Comedores en roble, caoba y lingue de estilo moderno y de construcción sólida.
Juegos de salón de variados tapices y distintos modelos.
Alfombras tripe cortado de una pieza.
Gran existencia en Catres de fierro con bronce, desde $ 195.
Inmenso Stock de Catres de fierro con bronce desde $ 45.
DEPOSITO DE LA FABRICA DE CATRES
SAN DIEGO 460

COMO NO HAY MEJOR
LOTERIA
QUE LA NACIONAL-ARGENTINA
TAMPOCO HAY MAS ACREDITADA y afortunada Casa donde usted pueda adquirir los billetes de esta Lotería, que la de
E. TURRI
SANTIAGO: Pasaje Balmaceda 10
VALPARAISO: Prat 118.
B. AIRES: Galería Güemes 356.

PROXIMO SORTEO, YA EN CIRCULACION
DIA 30 DE JUNIO, DE ARGENTINOS
$ 80,000
BILLETE ENTERO: $ 60 :-: QUINTO: $ 13 CHILENOS
Las REMESAS, en pago de los billetes de Lotería pedidos, pueden hacerse: por giro postal o telegráfico (TELEGRAFO COMERCIAL), letras bancarias o de la Caja de Ahorros, billetes premiados, y, en último caso, enviando el dinero efectivo en carta certificada, y, al ser posible, lacrada. — Diríjase valores y correspondencia SOLAMENTE a:
E. TURRI :-: SANTIAGO
PASAJE BALMACEDA 10, CALLE HUERFANOS, FRENTE A GATH Y CHAVES. — CASILLA 3217
GRAN SORTEO, también en circulación: Día 8 de JULIO, de $ 200,000 arg.; el billete ENTERO vale $ 150; medio billete vale $ 75; y cada DECIMO de billete a $ 16 CHILENOS.

Ha fallecido en Los Andes don

Daniel Oliva Figueroa

Sus restos serán trasladados a San Felipe el Lunes 27, a las 10 A. M.

LA FAMILIA.

Ha dejado de existir nuestra querida e inolvidable esposa, madre, hija y hermana.

María Abarca de Almarza

Sus restos serán sepultados privadamente.

LA FAMILIA.

Habiendo dejado de existir nuestra querida e inolvidable madre, señora

Celia Castro v. de Salgado

rogamos a sus amigos y los nuestros acompañar sus restos hoy a las 4 P. M. El cortejo partirá de su casa habitación, Unión Americana 343.

Sus hijos: **Carlos, Labra y Julia.**

DEFUNCIÓN

Ha fallecido el señor don

Miguel Buxalleu Solé

Sus restos serán conducidos al Cementerio General hoy Domingo 26, a las 4 P. M., el cortejo partirá desde su casa habitación, calle Porvenir N.o 960.

LA FAMILIA.

DEFUNCION

Ha dejado de existir la señora

Escolástica Varas de Jencquel

Sus funerales se verificarán privadamente.

LA FAMILIA.

EXPRESION DE GRACIAS

Doy las más expresivas gracias a las personas que acompañaron los restos de mi esposo,

Roberto Ladrón de Guevara

a su última morada.

Eugenia Sembler e hijos.

El 23 del presente falleció nuestra tía, señorita

Delfina Acevedo Pérez

Sus funerales se efectuaron privadamente.

Sus sobrinos, familia **Acevedo Lecaros.**

POMPAS FUNEBRES

— DE —

Juan A. Zenteno V.

Arturo Prat 711, frente a 10 de Julio

TELEFONO INGLES 2724

SERVICIOS ECONOMICOS

Ataúd con zinc.
Capilla ardiente.
Carroza de 1.a
Un coche americano por 150 pesos.
Ataúd y carroza, $ 35.00.
Ataúd y carroza blanca desde $ 80.00.

SERVICIO NOCTURNO

OPORTUNIDADES UNICAS

COLCHAS de 1 plaza, blancas. $ 14.90
COLCHAS de 1 plaza, colores. . $ 15.50
COLCHAS de plaza y ½, blancas $ 17.00
COLCHAS de plaza y ½, colores $ 18.00
COLCHAS de 2 plazas, blancas. $ 24.50
COLCHAS de 2 plazas, colores. $ 27.50

Garantizamos la calidad de estos artículos de hilo puro y de procedencia inglesa.

PARAGUAS, varillaje de acero, desde $ 31.50 hasta $ 13.50, en telas Satín Mercerizado, Gloria y Media Seda.

CASIMIRES, un lote, ancho 1.45 ctms.. . . . . $ 11.90
CASIMIRES para abrigos de caballero, desde $ 55 hasta. . $ 18.00

GARANTIZAMOS LA PROCEDENCIA DE ESTOS ARTICULOS, LOS CUALES SON TODOS DE PROCEDENCIA INGLESA Y DE FABRICAS ACREDITADISIMAS.

Unica Casa Importadora y Exportadora

612-BANDERA-612 - CASI ESQUINA DE SANTO DOMINGO

NOTA. —Próximos a liquidar la venta por metros, ofrecemos esta oportunidad única, sólo por varios días. OTRA. — A comerciantes, fuertes descuentos.

Sastrería La Marina

Ternos sobre medida

de casimires ingleses y Sobretodos importados marca

DURRBERYS

entregamos con grandes facilidades de pago. Visiten la Casa antes de ver en otra parte.

7.o Club, el N.o 34
8.o Club, el N.o 30

14 - BANDERA - 14

IMPORTANTE ORDEN DE COMPRA

GRAN FUNDO REGADO

He recibido orden de Comprar

Cuyos suelos sean de primera clase
Con bastante agua y cerca de estación

Entre SANTIAGO y CURICO o ramales de valor hasta de $ 4.000,000

Se paga al contado
pero se quiere fundo de 1.a clase

ALEJANDRO GREENE CRUZAT
TEATINOS 86 - CASILLA 3722

BLANCO "FLOR"

YESO

NEGRO CORRIENTE, VENDE:
SANTIAGO CEPPI
CASTRO 7 8

J-27

$ 69 y $ 98

Regios amoblados completos y con mesa de centro, realiza la GRAN FARBICA INGLESA DE MUEBLES DE MIMBRE

SAN ISIDRO 261
Teléfono Inglés 1171

J-28

MEDICAMENTOS HEPATICOS DE PATENTE

ELIXIR Y GOTAS de **BOLDO VERNE**
PARIQUINA DEL Dr. BARBOSA R.
GRANULOS **SOLDUINA** HOUDÉ
PILDORAS **DE WITT'S**
PILDORAS **COLELITICAS P. D. & Co.**
SAL HEPATICA y LAXANA.

Ofrecen: **ARESTIZABAL y Cía.,** Vaparaíso

TABACO

Vendemos tabacos legítimos importados directamente de Habana y Bahía.

BULNES 642

4831-26-J

VENDEMOS
80 NOVILLOS
Gordos Mestizos
De 520 kilos de peso
17 BUEYES
De 750 a 800 kilos de peso
Precio $ 0.75 kilo
Carros inmediatamente

Greene, Urrutia y Cía.
TEATINOS 86 - CASILLA 3722
TELEFONO 373 - SANTIAGO

J-26

¡Gran oportunidad!

355 Vacas Lecheras

Entre paridas y preñadas
Cuidadosamente seleccionadas
La mejor lechería del país
Vacas finas por cruzamiento
Aseguramos promedio de ocho litros
Ocasión única para comprar vacas de esta clase
Vendemos en uno o varios lotes

GREENE URRUTIA Y Cía.
SANTIAGO—VALPARAISO—CONCEPCION
Santiago, Teatinos 86.—Casilla 3722.—Teléfono 373

Remate Judicial

El Martes 28, a las 10½ de la mañana

Por decreto del señor Juez del 5.o Juzgado, venderé lo siguiente depositado en

Huérfanos 2448

Un banco lampeador "Farquhar", con muy poco uso de tres escuadras, tiene 21 metros de línea y se pueden cortar piezas hasta de 11 metros de largo.

Tiene sierra Disston de 52 dientes postizos.

104 metros de riel Decauville de 9 kilos por metro.

Un lote fierro ángulo y té usado.

Una reja de fierro para puerta y una para ventana.

JOSE MARIA SAEZ,
Martillero de Hacienda.
Oficina: Teatinos 66-E.

Pino Oregón

muy seco y sin uso, hasta 3,000 pzs., 5"x10"x9 pies, a 25 centavos pie, puesto en Santiago, venden

Dyckerhoff & Widmann S. A.

BANDERA 620

CALORIFEROS

W. I. O. Co. A PARAFINA

LOS MEJORES QUE SE CONOCEN.—SIN HUMO.—SIN OLOR.—SIN HOLLIN

Cómprese uno inmediatamente para la calefacción de su habitación y de su oficina.

Realizamos un lote un poco averiado, con grandes descuentos.

WEST INDIA OIL Co.

BANDERA 84.—SANTIAGO.—TELEFONO 2933

AVISOS DE REMATES

REMATE DE LAS EXISTENCIAS

E instalaciones del Almacén y Bodega de Abarrotes "San Rafael"

1115 - SAN DIEGO - 1115

El Martes 28 del presente, de 10 a 12 y de 2 adelante

(AUNQUE LLUEVA)

Por orden del sub-sucesor de don Enrique Avaria D. y por conclusión de negocio.

HAY:

Gran surtido de abarrotes en general, conservas nacionales y extranjeras, frutos del país, licores surtidos, tabacos, cigarrillos, aceite, ají pimentón, te a granel. Gran surtido de fierro enlozado, cristalería importada, loza, porcelana, alcuzas. Gran surtido de botellas, grasa Fray Bentos, 10 cajones té Ratanpuro y Superior a granel, sal de cocina, carburo, parafina, etc., etc.

INSTALACIONES.—Caja registradora National de 2 cajones, magnífico molinillo eléctrico con motor de gran tamaño. Balanzas, romana de 600 kilos, estantería, mostradores cubiertas de mármol, vidrieras, depósitos para alcohol y bencina, etc., etc.

Demás a la vista el Lunes, de 10 a 12 y de 2 a 5 P. M.
PAGO AL CONTADO.

Víctor Araya L.,
MARTILLERO DE HACIENDA.

REMATE

El día 6 de Julio próximo, a las 3 P. M., ante el Juez de Letras en lo Civil de Santiago, don Alejandro Fuenzalida, se rematarán los siguientes fundos, ubicados en el departamento de Talcahuano, muy cerca del Ferrocarril del Estado y a la línea eléctrica que va de Concepción a Talcahuano, y pertenecientes a la sucesión de doña Parmenia del Río de Prieto:

HUALPENCILLO

Con seiscientas quince hectáreas, buenas casas habitación, jardines, hermosas plantaciones, galpones y casas para empleados. Todos sus productos se venden en Concepción y Talcahuano. Fué tasado en Agosto de 1914 por don R. Montt, por encargo de la Caja de Crédito Hipotecario en $ 492,000.

MINIMUM: $ 270,000.00

El precio se pagará reconociendo al comprador tres deudas hipotecarias a favor de la Caja, reducidas a $ 127,880.40, con $ 115,000 al contado en dinero efectivo y con $ 27,119.60 a seis meses plazo con el 8 o|o de interés anual.

LENGA

Con cuatrocientas treinta y cinco hectáreas.
Fué tasado por don R. Montt en Agosto de 1914 en $ 212,500.

MINIMUM: $ 90,000.00

que se pagarán: reconociendo el comprador $ 45,425, saldo de una deuda hipotecaria de $ 50,000 en letras del 8 o|o; con $ 25,000 al contado; y con $ 19,575 a seis meses plazo con el 8 o|o de interés anual.

Bases y antecedentes: en Santiago en la Secretaría del Tercer Juzgado en lo Civil y en el estudio de don Alejandro Valdés Riesco, Moneda 865, de tres a seis P. M., y en Concepción en la oficina de don Ignacio Martínez Urrutia.

J-26

RIVAS Y CALVO

Gran Remate

Del menaje, muebles antiguos, platería, obras de arte, cuadros al óleo, etc. de

Don Alfredo Ovalle Vicuña

POR CAMBIO DE RESIDENCIA

658 - Av. DELICIAS - 658

El Lunes 26 y Martes 27 del pte.

A LAS 2 P. M.

Cuadros de autores nacionales y extranjeros. Casanova, Plaza, Ferrand, Valenzuela Puelma, Molina, Lobos, Mochi, Juan Francisco González, Blsquertt, Costa, Pikner, Boldigñon, Pick, Palissa, Barteló, Albant, Montagney, Fabri, Knute, Caloi y Castelari.

SALON I.—Amoblado Luis XVI francés de jacarandá tapizado en brocato, compuesto de 3 sofaes, 2 sillones y 12 sillas; piano media cola "Collard", gran alfombra tripé cortado, color rosa, cortinajes de brocato y estores de punto, grandes espejos con marco dorado Luis XV y Luis XVI, lámparas eléctricas de cristal, 2 grandes boules Imperio de ébano, con marquetería y aplicaciones de bronce, estatuas de mármol, lámparas de pie con pantalla de seda, columnas de mármol y vitrina de caoba con marquetería y bronce.

SALON II.—Amoblado de jacarandá Luis XV francés, forrado en satín de seda, compuesto de 1 sofá, 2 berger, 2 confortables, 14 sillas y 5 sillas ligeras respaldo tallado, alfombra de una pieza, vitrina Luis XV dorada bombé con Veni Martin, mesa de centro de caoba estilo Imperio, con incrustaciones, 2 boules de nogal incrustado Luis XVI y espejo ovalado antiguo, gran lámpara eléctrica.

SALON III.—Amoblado Luis XV de nogal tallado, tapizado en seda, compuesto de 1 sofá, 6 sillas, sillones Corbeille y 2 sillas largas, cortinajes de seda, alfombra de una pieza, estatuas, columnas, lámpara eléctrica, etc.

SALA.—Rico autopiano Picher, amoblado de jacarandá, medallón, alfombra de una pieza, espejo medallón, antiguo, estatuas mármol y bronce, lámpara eléctrica, alfombra de una pieza, estufa de fierro a carbón.

ESCRITORIO.—Amoblado antiguo de caoba Luis XV, medallón, compuesto de sofá, 2 sillones y 6 sillas, 2 estantes para libros, estante giratorio de caoba maple, escritorio Ministro, caja para fondos, gran lámpara de bronce de 9 luces, alfombra de una pieza, máquina escribir "Mercedes", columnas y estatuas de mármol, reloj y candelabros estilo Imperio, gran mesa de centro con junco, lámparas eléctricas para escritorio, biblioteca de obras famosas, bronces y grabados en colores.

HALL.—Gran alfombra de una pieza, mesas de arrimo de caoba estilo Imperio con espejo, 2 sofaes antiguos de caoba, gran mesa de centro de caoba con pie de bronce, otra redonda estilo Imperio tallada, con cubierta de mármol, 1 sofá, 2 sillones y 4 sillas de nogal estilo Imperio, 2 sillones Morris, mesa de juego con dos cubiertas, cajuela antigua de madera tallada, reloj con pie de mármol, estatuas de bronce, columnas de roble americano, ganchos y plaffonier eléctricos, 2 sofáes de madera tallada franceses, estilo Gótico, reloj de pie Westminster.

COMEDOR.—Gran amoblado estilo Imperio con aplicaciones de bronce y vitreaux, color caoba, compuesto de aparador, 2 trinches, vitrina, mesa de correderas y 18 sillas tapizadas en marroquí, cristalería, cuchillería, servicio de porcelana, fuentes de plaqué y plata, cristalería baccarat, floreros de porcelana fina, gran lámpara eléctrica estilo Imperio, de bronce cincelado, 14 luces, alfombra de una pieza, mantelería de hilo, reloj de colgar Westminster, platos persas de colgar.

DORMITORIO I.—Amoblado de caoba estilo Renacimiento, compuesto de ropero de 3 cuerpos, cómoda, peinador y 2 veladores, amoblado de asiento de fantasía, sofá, sillones y confidente, alfombra de una pieza. Lámpara eléctrica de cristal y bronce cincelado.

DORMITORIO II.—Amoblado estilo Inglés color caoba con marquetería, compuesto de ropero de 3 cuerpos Chiffonier, peinador y 2 veladores, muebles de asiento de jacarandá Luis XV, catres de bronce con sommiers, alfombra de una pieza.

DORMITORIO III.— Amoblado de nogal Luis XV, compuesto de ropero de 3 cuerpos, peinador, cómoda y 2 veladores, catres de bronce con sommiers, alfombras, lámpara eléctrica.

OTROS DORMITORIOS.— Amoblados en varios estilos color caoba natural, uno de madera de pino, importado, cómoda y ropero de caoba, muebles de asiento de jacarandá, catres de bronce con sommiers, alfombras, lámparas, etc.

VARIOS.—Amoblados de vestíbulo estilo Americano Chesterfield varios amoblados de asiento, grabados, mesas, tinas de baño, gran lote de plantas, aparadores, trinches, sillas y mesa para comedor, escritorito para niño, automóvil juguete.

El remate comenzará por los varios y dormitorios el Lunes, para seguir el Martes con el resto.

A LA VISTA HOY, DE 2 A 7 P. M.

Carlos Rivas Vicuña
MARTILLERO DE HACIENDA

Arturo Calvo M.

Ventajoso Remate

El 7 de Julio próximo, y ante el 3.er Juzgado Civil, se rematará la propiedad

N.o 1055 DE LA CALLE DE SAN PABLO

Tasación municipal, $ 243,700. Saldrá a remate por
$ 130,000

Se pagará con una tercera parte al contado, otra tercera parte a 8 meses y el resto a un año, con el 8 o|o anual. Bases y antecedentes en la secretaría del 3.er Juzgado. Títulos en la Caja de Ahorros de Santiago, (Agustinas N.o 1150), en poder del Albacea. **ABRAHAM PRADO.** Llaves al lado, peluquería.

Feria de CABALLARES

El Martes 28

A LAS 2 P. M.

Se rematarán:

LLEGADOS DE QUINTA:
8 CABALLOS, buenos de montura de patrón.
25 CABALLOS y yeguas de arado y servicio.

LLEGADOS DE LONTUE:
10 MULARES sobresalientes, de 1.35 m, arriba de silla y de carga.
10 MULARES buena clase, de silla y carga.
5 CARNERITOS Hampshire-Down, en estado de servicio, hijos de padre fino.
1 VICTORIA en buen estado, apropiada para el campo o para el servicio.

EDUARDO RODRIGUEZ Y CIA.
2855 - HUERFANOS - 2855

Remate de Prendas de Plazo Vencido

El Lunes 27 de Junio, a las 10 A. M., el martillero señor Aldunate, rematará en la **Casa de Préstamos "LA SULTANA" calle San Diego N.o 2080,** las prendas no rescatadas y comprendidas entre los números 67,899 a 70,079.

HAY: Máquinas de coser de mano y de pie, ternos de casimir, vestidos, blusas y calzado en gran cantidad, pañuelos de rebozo, sillas de Viena, muebles de dormitorio y comedor con mármol, mantos de seda y velo, maletas de cuero, relojes y cadenas de oro y plata, etc., etc.

—

El Lunes 27 de Junio, a las 11 A. M., el martillero señor Rivas, rematará en la **Casa de Préstamos "LA SAN JUAN DE DIOS", Av. Delicias N.o 745,** las prendas no rescatadas y comprendidas entre los números 58,004 a 59,055 (lote pendiente N.o 57,928).

HAY: Par tornillos con perla, relojes y cadenas de oro y plata, anteojos "Zeiss", figura de bronce y floreros pie porcelana, anillos y prendedores con brillantes, diamantes y perlas, bonos del Banco Garantizador, máquinas fotográficas, estuche con piezas de plaqué, etc., etc.

—

El Lunes 27 de Junio, a las ... **P. M.,** el martillero señor Jeronimo ... rematará en la **Casa de Préstamos "LA PEDRO DE VALDIVIA", Av. Irarrázaval N.o 2520,** las prendas no rescatadas y comprendidas entre los números 57,915 a 61,9...

HAY: Mantos de seda, velo y ..., pumilla, ternos de casimir, vestidos, blusas y calzado en gran cantidad, sillas de comedor, pañuelos de rebozo, mantas y ponchos, cómodas, aparadores con mármol, máquinas de coser, relojes y cadenas de oro y plata, etc., etc.

—

El Lunes 27 de Junio, a las ... **P. M.,** el martillero señor ... rematará en la **Casa de Préstamos "EL GLOBO", calle San Diego N.o** 580, las prendas no rescatadas comprendidas entre los números 21,910 a 23,071.

HAY: Rosas con perlas, relojes, cadenas de oro y plata, gran surtido en retazos de géneros y cortes de casimir, maletas de cuero, ... y calzado en gran cantidad, sillas de Viena, armas de fuego, anillos con brillantes, rosas con diamantes y muchas otras especies.

Las prendas estarán a la vista desde dos horas antes del remate.

PAGO AL CONTADO.

EL INSPECTOR.

El gigante egoista

Todas las tardes, cuando salían de la escuela, acostumbraban los niños ir a jugar al jardín del Gigante.

Era un hermoso e inmenso jardín, tapizado de hierba verde y suave. Aquí y allá, entre el césped, crecían flores brillantes como estrellas, y había doce albérchigos que durante la primavera florecían en delicadas corolas de rosa y aljófar, y en el otoño se cargaban de rico fruto. Los pájaros se posaban en los árboles y cantaban tan dulcemente, que los niños suspendían a menudo sus juegos para escucharlos.

—¡Qué felices somos aquí! — se gritaban unos a otros.

Un día, el Gigante volvió. Había ido a visitar a su amigo el ogro de Cornualles, y permanecido con él durante siete años. Al cabo de los siete años había dicho ya todo lo que tenía que decir, pues su conversación era limitada, y determinó volver a su castillo. Al llegar, vió a los niños jugando en el jardín.

—¿Qué hacéis aquí?— vociferó ásperamente. Y los niños escaparon corriendo.

—Mi jardín es mi jardín—dijo el Gigante;—todo el mundo debe comprenderlo, y a nadie permitiré que juegue en él.

Al efecto, levantó una tapia elevadísima, y puso un cartelón que decía:

Se prohibe la entrada bajo las penas consiguientes.

Era un Gigante muy egoísta.

Los pobres niños no tenían ya sitio en qué jugar. Trataron de hacerlo en la carretera; pero la carretera era muy polvorienta y sembrada de duros guijarros, y no les gustó. Con frecuencia rondaban en torno de la tapia, al salir de clase, y hablaban del hermoso jardín que había detrás.

—¡Qué felices éramos entonces! —se decían unos a otros.

Cuando llegó la primavera, toda la comarca se pobló de pájaros y flores. Sólo en el jardín del Gigante egoísta reinaba aún el invierno. Los pájaros, como no había niños, no se cuidaban de cantar, y los árboles olvidaron florecer. Una vez, una hermosa flor sacó la cabeza de entre la hierba; pero, en cuanto vió el cartel, se sintió tan triste a causa de los niños, que volvió a meterse en tierra y se durmió de nuevo. Las únicas que estaban a gusto eran la Nieve y la Escarcha.

—La primavera olvidó este jardín—decían;—así es que viviremos en él todo el año.

La Nieve cubrió la tierra con su gran manto blanco, y la Escarcha pintó de plata los árboles. Luego invitaron al Viento del Norte a que pasara una temporada con ellas. Y el Viento del Norte vino. Iba envuelto en pieles, y estuvo rugiendo todo el día a través del jardín, y derribando las chimeneas.

—¡Qué paraje tan delicioso! — dijo;—tenemos que decir al Granizo que nos haga una visita.

Y el Granizo vino. Todos los días, por espacio de tres horas, tocaba el tambor sobre los tejados del castillo, hasta que hubo roto la mayor parte de las pizarras, después de lo cual se ponía a dar vueltas alrededor, corriendo todo lo de prisa que era posible. Iba vestido de gris y su aliento era como hielo.

—No comprendo por qué la primavera tarda tanto en llegar — decía el Gigante egoísta cuando se asomaba a la ventana y veía su frío jardín blanco;—espero que el tiempo cambiará pronto.

Pero la primavera no vino jamás, ni el verano tampoco. El otoño dió frutos dorados a todos los jardines; pero al jardín del Gigante no le dió ninguno.

—Es demasiado egoísta—decía.

Así, siempre fué allí invierno, y el Viento del Norte, y el Granizo, y la Escarcha, y la Nieve, de continuo danzaban en medio de los árboles.

Una mañana, estaba todavía el Gigante en la cama cuando oyó una música sumamente agradable. Tan dulcemente sonaba a sus oídos, que pensó debía de ser el rey de los músicos que pasaba. En realidad, no era más que un jilguerillo que cantaba frente a la ventana; pero hacía tanto tiempo que no oía cantar a un pájaro en su jardín, que le pareció la música más bella del mundo. Entonces el Granizo suspendió su danza, y el Viento del Norte cesó de rugir, y un delicioso aroma entró por las maderas abiertas.

—Me parece que, al fin, llegó la primavera—dijo el Gigante; y saltando de la cama corrió a la ventana.

¿Qué fué lo que vió?

Vió un maravilloso espectáculo. A través de una brecha del muro habían entrado los niños, y se habían subido a los árboles. En cada árbol había un niño, y los árboles se sentían tan contentos de tenerlos nuevamente entre sí, que se habían cubierto de flores, y balanceaban suavemente sus brazos sobre las cabezas infantiles. Los pájaros volaban piando con deleite en torno de ellos, y las flores se asomaban entre la hierba verde, y reían. Realmente, era un hermoso espectáculo. Sólo en un rincón reinaba todavía el invierno. Era el más apartado rincón del jardín, y un niño se encontraba en él. Era tan pequeño, que no podía llegar a las ramas del árbol, y daba vueltas en torno, llorando amargamente. El pobre árbol estaba aún completamente cubierto de escarcha y nieve, y el Viento del Norte soplaba y rugía sobre él.

—¡Sube, chiquitín!—decía el árbol—y bajaba sus ramas todo lo que le era posible; pero el niño era demasiado pequeño.

Y el Gigante sintió derretírsele el corazón mientras miraba.

—¡Cuán egoísta he sido! — exclamó;—ahora sé por qué la primavera no quería venir aquí. Yo subiré a ese pobre chiquitín al árbol, y después derribaré el muro, y mi jardín será para siempre el lugar de recreo de los niños.

Y, realmente, estaba muy arrepentido de lo que había hecho.

Bajó, pues, la escalera, abrió sigilosamente la puerta de la fachada, y entró en el jardín. Pero, cuando los niños le vieron, se asustaron de tal modo que echaron todos a correr, y el jardín quedó de nuevo en invierno. Sólo el pequeñín no huyó, pues sus ojos estaban tan llenos de lágrimas que no vió venir al Gigante. Y el Gigante llegó hasta él, y cogiéndole dulcemente entre sus manos, lo subió al árbol. Y el árbol floreció de repente, y los pájaros vinieron a cantar en él, y el pequeñín echó los brazos al cuello del Gigante, y le besó. Y los demás niños, cuando vieron que el Gigante ya no era malo, volvieron corriendo, y con ellos volvió la primavera.

—El jardín es vuestro desde ahora, hijos míos—dijo el Gigante— y empuñando una gran hacha derribó el muro. Y al medio día, cuando la gente se dirigía al mercado, encontraron al Gigante jugando con los niños en el más hermoso jardín que habían visto nunca.

Todo el día estuvieron jugando, y al anochecer vinieron a decir adiós al Gigante.

—Pero, ¿dónde está vuestro compañerito—preguntó éste—el niño que subí al árbol?

El Gigante le quería más que a los otros, porque le había besado.

—No sabemos—contestaron los niños;—se ha ido.

—Decidle que venga mañana— dijo el Gigante.

Pero los niños dijeron que no sabían dónde vivía, y que nunca le habían visto antes; y el Gigante quedó muy triste.

Todas las tardes, al salir de la escuela, los niños venían a jugar con el Gigante. Pero al pequeñín que el Gigante prefería no se le volvió a ver. El Gigante era muy bueno con todos los niños; pero, sin embargo, echaba de menos a su primer amiguito y a menudo hablaba de él.

—¡Cuánto me gustaría verle!— repetía.

Pasaron los años, y el Gigante envejeció y sus fuerzas flaquearon. Ya no podía jugar; sentado en un enorme sillón, miraba jugar a los niños, y admiraba su jardín.

—Tengo muchas flores hermosas —decía—pero los niños son las flores más hermosas de todas.

Una mañana de invierno, miró por la ventana, mientras se vestía. Ya no odiaba al invierno, pues sabía que era simplemente la primavera dormida, y que las flores estaban descansando.

De pronto, restregó los ojos, maravillado, y miró, y miró.

Ciertamente que era maravilloso lo que veía. En el rincón más apartado del jardín había un árbol totalmente cubierto de flores blancas. Sus ramas eran todas doradas, y frutos de plata pendían de ellas, y debajo estaba de pié el chiquitín a quien tanto había querido.

Lleno de alegría, bajó corriendo el Gigante las escaleras, y entró en el jardín. Y, cuando llegó junto al niño, su rostro enrojeció de cólera, y dijo:

—¿Quién se ha atrevido a herirte?

Porque en la palma de las manos del niño había las huellas de dos clavos, y las huellas de dos clavos en sus piesecitos.

—¿Quién se ha atrevido a herirte?—gritó el Gigante;—dímelo, para coger mi espada y darle muerte.

—¡No!—respondió el niño; — estas son las heridas del Amor.

—¿Quién eres tú?—dijo el Gigante; y un extraño temor se apoderó de él, y cayó de rodillas ante el pequeñín.

Y el niño sonrió al Gigante, y le dijo:

—Tú me dejaste una vez jugar en tu jardín; hoy jugarás conmigo en mi jardín, que es el Paraíso.

Y cuando los niños llegaron aquella tarde, encontraron muerto al Gigante, debajo del árbol, todo cubierto de blancas flores.

OSCAR WILDE.

LAS DIVERSIONES DEL GRAN DUQUE BORIS

La vida de los príncipes rusos antes de la guerra, tan diversa de su actual situación. — Una fiesta que hizo época en los anales de Niza. — Por querer participar de la alegría del mundo entero, la diversión terminó con una vulgar intervención de la policía

Antes de la guerra europea, tenían fama los príncipes rusos por la forma en que a manos llenas arrojaban el dinero. En toda Europa paseaban su deseo de divertirse, buscando en todos los países una sensación que les hiciera olvidar las inmensas planicies de su tierra. Y las diversiones que buscaban no eran de lo más calladas: prueba de ello es lo que ocurrió en una ocasión al Gran Duque Boris.

Boris se encontraba en Cannes, durante el período más brillante de la "saison". Una noche, en medio de los vapores del champagne, dijo a los que lo acompañaban en la "villa" del Gran Duque Miguel de Rusia:

—Es necesario que tomemos aire fresco, pues de otro modo nos vamos a volver locos.

E invitó a todos a una excursión en el "Valhalla", yatch que tenía arrendado, del famoso conde Boni de Castellane. Los invitados pasaron todo el día siguiente a bordo, en medio de la música, el baile, el flirt y mil otras diversiones. Al caer la tarde, se dirigieron a Niza. Allí se encontraron con que Boris había tomado por su cuenta el conocido "Café des Anglais", haciendo salir de allí a todos los concurrentes.

En aquel tiempo el Gran Duque conservaba una parte de la inmensa fortuna de su familia; lo demás había sido apropiado por el Gobierno ruso, para hacer frente a los gastos que demandó la guerra ruso-japonesa. Tenía el hábito de tirar el dinero a manos llenas. Una mujer que le cayera en gracia podía tener segura la joya más valiosa que deseara, así fuera el cinturón de rubíes y brillantes del Gran Mogol.

Después de una comida que a Boris debió costarle una verdadera fortuna, los concurrentes pasaron a una de las habitaciones del piso superior, donde continuaron bebiendo champagne. El exceso de las libaciones indujo a algunos de los presentes a danzar encima de las mesas, presentando los bailes nacionales de diversos países. El Gran Duque, entusiasmado, obsequiaba a los que tal hacían con todas las prendas de valor que llevaba encima. Así desaparecieron bien pronto su cigarrera, los botones de sus puños y de su chaleco, un valioso reloj que por lo menos valía cinco mil francos, anillos, en fin, hasta que llegó un momento en que le faltaba debido despojarse de la ropa que vestía.

A estas alturas, ya la habitación se encontraba en un desorden jamás visto. Botellas y copas en profusión por el suelo indicaban que el alcohol había hecho su efecto por demás considerable. Los comensales se subían a las mesas y arrojaban por las ventanas cuantos proyectiles tenían a sus alcances, como para que los demás habitantes del mundo tomaran parte en la diversión. El canto se hizo general, a veces al unísono, a veces cada uno por su cuenta. Es difícil que en el barrio de Montmartre o en el Quartier Latin de París, en los tiempos de mayor auge, haya podido haber más algazara que en esta ocasión.

En los momentos de mayor alegría, golpes repetidos e insistentes se hicieron oir a la puerta. El Gran Duque Boris, en persona, se dirigió allá, para arrojar al intruso.

Pero, por desgracia para todos, era el comisario de policía, acompañado de una regular fuerza de guardianes. Habló en términos respetuosos, pero firmes, haciendo presente a Su Alteza Imperial que toda la ciudad de Niza, incluyendo a distinguidos visitantes, se había quejado del escándalo formado, y que todos deberían partir inmediatamente.

Y mientras el comisario hablaba, los guardianes con presteza rodearon a todos los asistentes y lo hicieron desfilar hacia el mar, donde tomaron nuevamente el "Valhalla", renegando de la vulgar intrusión de la policía.

E. PERRIER.

AUN ES TIEMPO PARA PRECAVERSE DEL FRIO
COMPRESE UN BUEN
Sobretodo Inglés Importado
POR SOLO $ 200
EN LA SASTRERIA G. RUDDOFF
ESTADO 138
Están fuera de toda competencia

El Jabón BORAXOL
El mejor para la cara, las manos, el baño y la barba. Por su suavidad y delicado perfume, es el preferido por las damas.

FARO
CIGARRILLOS
20 cts. PAQUETE

LECHE DE MAGNESIA
Purgante suave y antiácido por excelencia, superior a la extranjera. Exija nuestra marca en todas las boticas
LABORATORIO CHILE - SANTIAGO

Chancaca Paita en marquetas
Azucar granulada blanca
OFRECEN ENTREGA INMEDIATA
HÖRMANN y Co. - BANDERA 559

AEG
Allgemeine Elektricitäts-Gesellschaft Berlin.
Aparatos de masaje facial-teteras-anafes-cacerolas-planchas y
ESTUFAS ELECTRICAS "LUXOR"
AEG., Cía. Sudamericana de Electricidad
BANDERA 575 CASILLA 110-D

AMBRINE
CURA
SABAÑONES

REGALOS
PARA LOS DIAS DE SANTOS
Para grandes y pequeños. Se encuentran a precios bajos en
LA ANTIGUA LIBRERIA
Ex - Librería del Mercurio
355—Ahumada—355

LOCAL
para almacén chico necesito en la parte más central de calles Estado, Ahumada o Huérfanos.
También compro instalación completa.
Dirigirse por escrito a J. A. K., CASILLA N.o 1437 VALPARAISO

CONVULSIVA
PRESERVE Y CURE Ud. a sus chicos, de estos, dándoles el "SIROPSOL MONDIERE". Venta en
"Botica Francia"
ESTADO 154
Frente a San Agustín

LIQUIDACION
SOLO a $ 18
Liquidamos un gran saldo de calzado N.os. 34 y 33, de clases muy finas, para señoras, vale 38 pesos el par y lo realizamos a $ 18.
"LA FLOR DEL DIA", San Antonio 98, esquina Moneda.

LINDAS BOTAS
Llegaron a "LA FLOR DEL DIA".

LOS CORSES
de "LA FLOR DEL DIA", por su gran duración, buena forma y precios relativamente muy bajos, no tienen competencia.

«LA UNIVERSAL»

Compañía Internacional de Seguros Generales

OFICINAS

Prat N.o 68 — — Casilla 553 VALPARAISO

Bandera N.o 72 — — Casilla 245 SANTIAGO

Agencias en toda la República

Certificados de Depósito

PRIMER SORTEO DE CUPONES

Ayer se efectuó en las oficinas de la Casa Matriz, en Valparaíso, el PRIMER SORTEO mensual de Cupones de Certificados de Depósito.

Saliendo favorecidos los siguientes:

Con $ 5,000, cupón N.o 21785; con $ 2,500, cupón N.o 10938; con $ 1,000, cupones Nos. 14189 y 23980; con $ 500, cupones Nos 788, 229 y 3145; con $ 200, cupones Nos. 7397, 14133, 11166 y 23812; con $ 100, cupones Nos. 24586, 5966, 26526, 11466, 5725; con $ 50, cupones 5339, 24812, 26626 y 14932.

También se llevó a efecto el Sorteo correspondiente de Pólizas Dotales de "La Equitativa del Pacífico", adquiridas por LA UNIVERSAL, saliendo favorecida la Póliza N.o 806, de doña María Josefina Gómez, residente en Santiago.

PROXIMOS SORTEOS — EL — 25 de Julio de 1921

CUOTA DE INCORPORACION $ 2 | CUOTA MENSUAL $ 2

Seguros contra incendios y marítimo - Seguros de Vida - Dotales de Niños

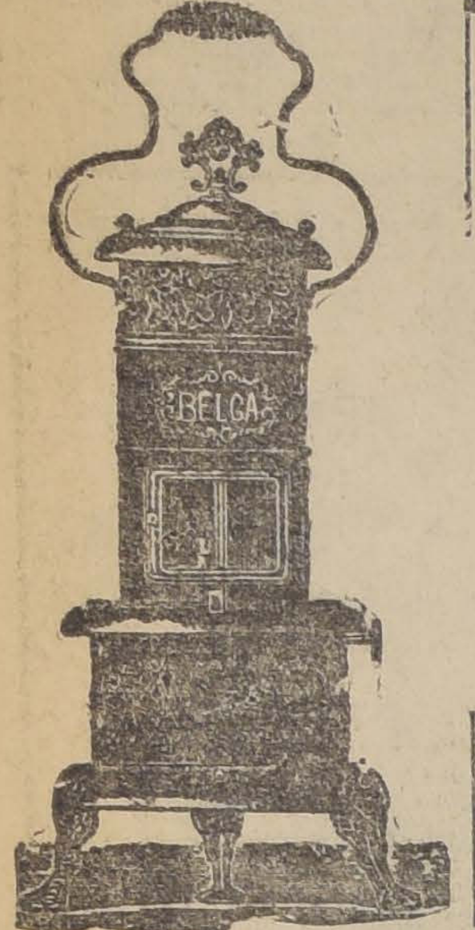

ESTUFAS

Belgas y Miller

Ya van quedando muy pocas, no se demoren en hacer sus compras.

REPUESTOS para todas las ESTUFAS que vendo.

PARAFINA sin olor, especial para ESTUFAS.

TALLERES especiales para composturas de estufas.

LAMPARERIA BELGA

De Juan Seyler

AHUMADA 72 — MANUEL RODRIGUEZ 71 CAS. 1645 - SANTIAGO

Ud. PUEDE OBTENER

un par de calzado fino marca National Shoe Company, lo mejor que produce la Industria Nacional, por $ 5.00 el par.

Informes y pormenores dirigirse a la

National Shoe Company

Teatinos 80 - Casilla 2560 - Santiago

IMPORTADORES — DETALLISTAS — FABRICANTES

PIANOS

LOS MEJORES del Orbe

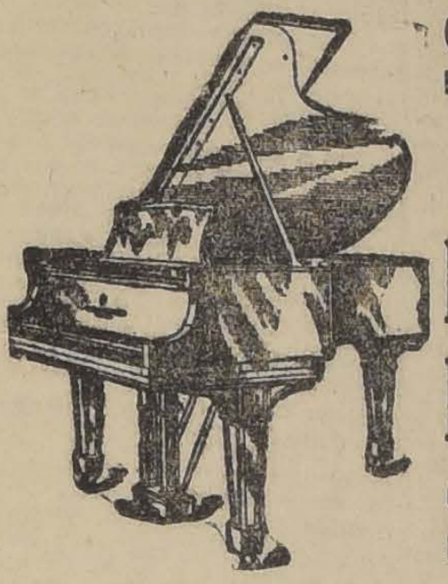

Steinway & Sons

Bluthner

Bechstein

Schiedmayer

Gran surtido

Otto Becker

Soc. Anó.-CAJA COMERCIAL

(CREDITO Y TRAMITES DE ADUANA)

VALPARAISO: Blanco 891 | SANTIAGO: Bandera 152

Atención esmerada en DESPACHOS DE ADUANA.

Oficinas Centrales

Arrienda la Compañía de Seguros y Ahorros "AMERICA UNIDA", AGUSTINAS 1148.

Compañía Salitrera "Pedro Perfetti"

JUNTA GENERAL DE ACCIONISTAS

No habiendo tenido lugar la Junta General de Accionistas el día 23 de Marzo último, por falta del quorum prescripto en los Estatutos, cítase a reunión general para el día 8 de Julio del presente año, a las 3.30 P. M., en la Oficina de la Compañía, calle Serrano N.o 184, Valparaíso.

El Registro de Accionistas permanecerá cerrado desde el 1.o de Julio hasta el 8, inclusive, para los efectos del artículo 26 de los Estatutos de la Compañía. De acuerdo con el artículo 24 de los mismos, la Junta se celebrará con el número de accionistas que concurra.

Valparaíso, Junio 29 de 1921.

EL CONSEJO DIRECTIVO.

Mueblería y Peletería Vienesa

CONTRATO DE COMPRAVENTA SEMANAL O MENSUAL EN FORMACION LOS PRIMEROS CONTRATOS DE PIANOS Y PIANOS AUTOMATICOS ALEMANES EN FORMACION EL 11.o CONTRATO DE MUEBLES, PIELES Y CATRES DE BRONCE

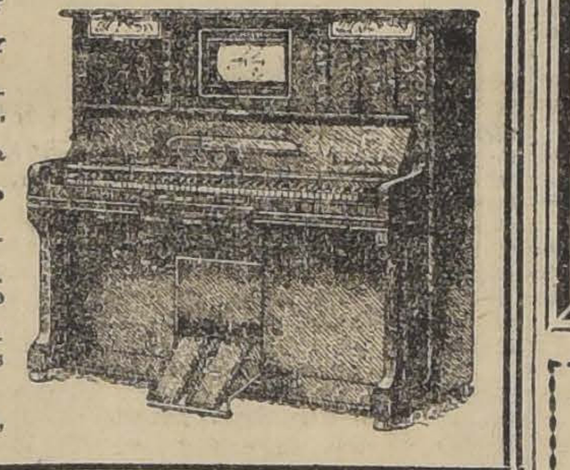

El 24 de Junio y ante el Notario suplente señor Rodolfo Bustos, se efectuaron los sorteos de los contratos de muebles, pieles, etc.

En el 8.o contrato, sorteo 33, favorecido el N.o 48, de doña Corina Poblete, Conferencia 390.

9.o contrato, sorteo 15, favorecido el N.o 6, de don Antonio Mendiola, Carmen 177.

10.o contrato, sorteo 3, favorecido el N.o 74, de don José M. Gálvez, Ahumada 64, tienda La Villa de Madrid.

Se admiten inscripciones de provincias. Solicitar prospectos. También se venden muebles y pieles con grandes facilidades de pago.

NOTA.— La sección pieles y taller están en San Diego 482, interior de la fábrica de muebles. Se recibe toda clase de hechuras y composturas.

E. ZIMEND.—Ahumada 5.—Casilla 2635.—Teléfono Inglés 2783 Fábrica: San Diego 482, frente Plaza Almagro. — Teléfono 240, Oficina Matadero

AL SEÑOR

Bernardo Salinas

se le necesita con urgencia en el ALMACEN DE PIANOS, OTTO BECKER.

MADERAS ELABORADAS

Puertas, ventanas, mamparas, galerías y celosías. Se hacen sobre medida. OFRECE:

BARRACA Y FABRICA "LA REPUBLICA"

DOMEYKO 2354, ENTRE AVENIDA ESPAÑA Y REPUBLICA TELEFONO 182, PARQUE

CARPINTEROS: Hay completo surtido de batientes, pilillas, peinazos, centros, marcos y empostas.

MOLDURAS: Gran surtido, se hacen sobre medida; mangos escobas y de plumeros.

LISTONES: Piso, cielo, parquet y zócalo.

BASAS DE PIEDRA

Laurel seco 1x10—2x10. Raulí, lingue y álamo; roble de 7 metros y 8 metros.

CASA IMPORTADORA

NECESITA PARA LUEGO

ESTENOGRAFO

(Hombre o mujer)

que posea correctamente español e inglés.

Ofertas a "ESTENOGRAFO" Casilla 3315

J-26

COCINAS

y artículos de menaje.

CASA FAURE

Carmen 315

CONCURSO

LLAMASE a concurso, a fin de proveer en propiedad dos plazas de profesoras auxiliares en la Escuela Diurna de Aplicación anexa a la Normal de Preceptoras de Concepción, con un sueldo base de $ 4,200 anuales cada una.

También se llama a concurso a fin de proveer en propiedad dos cátedras de Caligrafía y Dibujo en el citado establecimiento, con un sueldo base de $ 6,000 anuales.

Las interesadas deberán enviar sus títulos y demás antecedentes a la Dirección de la Escuela Normal citada, antes del 22 de Julio próximo.

El Director General de Educación Primaria

J-30

AVISO

Las propuestas para la venta de los veleros "Christel Vinnen" y "Woglinde" se reciben en el Consulado de Italia, desde esta fecha.

Valparaíso, 22 de Junio de 1921.

IL Ro. CONSUL DE ITALIA

Cav. Uff. Dr. A. Carnelutti

CONCURSO

Llámase a concurso, a fin de proveer en propiedad una plaza de profesor auxiliar de la Escuela diurna de Aplicación, anexa a la Normal de Preceptores de Victoria (Mariluán), con un sueldo base de $ 4,200 anuales.

Los interesados deberán enviar sus títulos y demás antecedentes a la Dirección de la Escuela Normal citada, antes del 23 de Julio próximo.

El Director General de Educación Primaria.

J-29

PAPAS

SEMILLAS DE LOS CANALES

Calidad escogida de Puerto Montt. Ofrezco para entrega inmediata

L. de Castro V.

Román Díaz 358—Casilla 743 SANTIAGO

Carbón Blanco

Tengo listo para entregar 3,000 sacos.

IGNACIO M. CONTRERAS Casilla 40

En la FERIA del próximo

Lunes 27 del corriente

se rematarán:

NOVILLOS GORDOS, para embarque; BUEYES y VACAS gordas llegados de diferentes procedencias.

200 NOVILLOS de 1½ año, mestizos de Durham, llegados de El Marco.

100 VACAS de una sola marca, procedentes de Nos.

60 NOVILLOS de 3 años, mestizos, preparados para engorda.

VAQUILLAS MESTIZAS, de buena procedencia lechera, llegadas de Cabrero y Frutillar.

100 OVEJAS, preñadas y paridas de muy buena clase, llegadas de Los Quillayes.

EL GERENTE

"SOCIEDAD EMPLEADOS DE COMERCIO"

Fundada el año 1887.—Santo Domingo 1036

Convócase a elecciones generales ordinarias para el Sábado 2 de Julio próximo, a las 9 P. M.

La recepción de votos tiene lugar diariamente desde el 17 de Junio hasta el 1.o de Julio inclusive, de 6.30 a 8 P. M., excepto los días Domingos y festivos que se hará de 9 a 12 M.

Santiago, 5 de Junio de 1921.

EL SECRETARIO.

GRAN SURTIDO EN GOBELINOS

Recibió Casa Muzard

LÁPICES VENUS

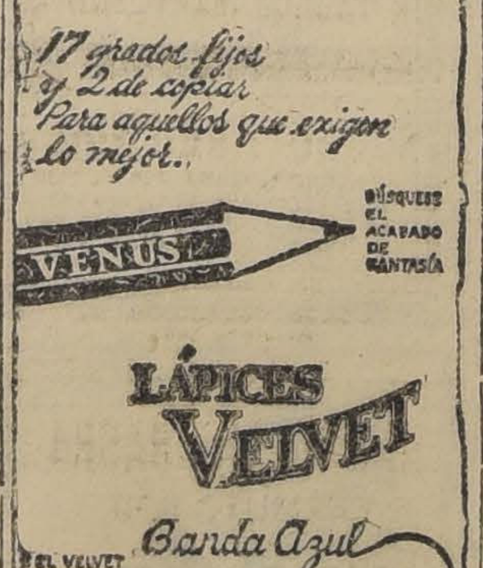

Representantes

E. E. WRIGHT

Oficina: MORANDE 342-346 Casilla 1837. — Santiago

Realización

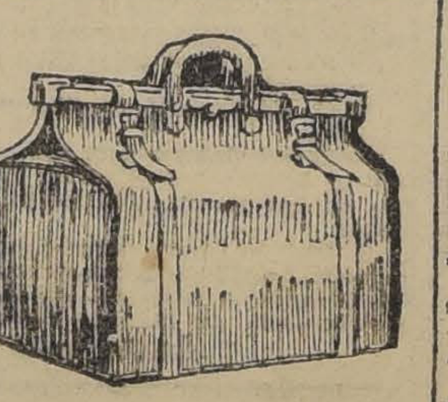

Maletas, Maletines, Cajas y demás artículos para viaje de la Maletería que estaba en Puente 618, se liquidan por la mitad de su valor.

ESTADO 74

J-30

Fábrica y Mueblería "La Imperial"

SAN DIEGO 560

En el 7.o sorteo del Club de Muebles, salió favorecido el N.o 46, perteneciente a la señorita Eloisa Urbistondo, domiciliada en San Diego 360. Se ruega a los señores socios pasar a pagar sus cuotas a la Fábrica, San Diego 560.

Con motivo de su último balance, esta Fábrica ha resuelto vender su existencia al precio más bajo y conveniente que en otras partes.

Hay dormitorios de 1, 2 y 3 cuerpos, en roble, caoba y lingue con marquetería. Comedores en roble, caoba y lingue. Escritorio y amoblados escritorios, de todos los estilos, según catálogo.

Salones un gran surtido y muy variado, todos al gusto del comprador.

Visite esta casa y se convencerá de sus precios fuera de toda competencia.

TOFO TALCO

VENDE CONSTANTEMENTE

SANTIAGO CEPPI

CASTRO 78

J-27

PROPTASUES

Solicítanse por 400 blusas de cuero impermeables.

Estas se abrirán en la Inspección General de Policías (calle del Cerro N.o 143), el 28 de Junio, a las 2½ P. M.

Bases en esta oficina.

EL INSPECTOR GENERAL.

J-28

CONCURSO

Llámase a concurso, a fin de proveer en propiedad una plaza de profesora en la Escuela Nocturna anexa a la Normal de Preceptoras N.o 2 de Santiago, con sueldo base de $ 2,100 anuales.

Las interesadas deberán enviar su títulos y demás antecedentes a la Dirección de la Escuela Normal citada, antes del 23 de Julio próximo.

El Director General de Educación Primaria.

J-30

VENDO CASAS DE OCASION

$ 12,500 en calle Valparaíso, 5 piezas y servicio se paga con 4 mil al contado, resto largo plazo,, tiene luz eléctrica y alcantarillado.

$ 23,000 en calle Arturo Prat, 7 piezas, 2 patios, gas, luz eléctrica, alcantarillado, construcción nueva, estucada; fácil pago, $ 30,000 en calle Santa Rosa, una cuadra de fondo, gran casa quinta; grandes facilidades de pago.

Tratar: PRAT 1570

LEÑA MONTE

Cien kilos	$ 8.00
Espino	$ 10.00
Carbón espino puro tallo	
Carbón espino puro tallo, saco grande	$ 12.00
Sal costa	$ 10.00
Papas amarillas, 100 kilos, de guarda..	$ 12.00

Afrecho, afrechillo, precio molino, escobas, escobillones, pasto 1.er, 2.o corte, paja larga y picada y cebollita, ofrece LA GRANADINA, Av. Matta 1460. Teléfono 113, Parque. Reparto a domicilio.

$ 1.25 la plancha acanalada y garantida con marca de fábrica.

TECHO "FONOLITA"

Av. Hipódromo 1308

Oficina Morandé 436

Casilla 1345; teléf. 1324

ERNESTO FONT

FERROCARRILES DEL ESTADO

ELECTRIFICACION Y SUMINISTRO DE ENERGIA ELECTRICA DE LA PRIMERA ZONA

Las propuestas públicas se abrirán el 30 de Junio, a las 14 horas en la sala de la Dirección General (Estación Mapocho).

Se solicitan propuestas públicas para el 19 de Agosto próximo por Aceite para ejes, Coke para fundición y Estaño en lingotes.

Bases y antecedentes en el Departamento de Materiales y Almacenes en la Estación de Alameda.

Santiago, 18 de Mayo de 1921.

LA NACION

Santiago, 26 de Junio de 1921

EL CENTENARIO DEL GENERAL MITRE

La República Argentina conmemora hoy el primer centenario del nacimiento del general don Bartolomé Mitre. La República de Chile, representada por la ciudad de Santiago, descubrirá también en este día el monumento levantado por la admiración nacional a ese gran ciudadano, cuya gloria en cierto modo mira como suya, por haber pasado bajo su cielo la etapa más ruda y dolorosa de su existencia. Réstale tan sólo a la América Latina, escribir al pie de esta página humana las palabras de la gratitud de una raza y de un siglo al adalid y al consolidador por excelencia de la paz continental.

El general Mitre abrió los ojos cuando el resplandor de los últimos disparos de la guerra de la Independencia iluminaba el horizonte de su patria. La generación que con él se levantaba debía entrar al mundo con la misión de consolidar en la paz y en el progreso esa obra gigantesca. Por eso, como Mitre, los grandes hombres sur-americanos de la mediania del siglo XIX, han sido a la vez tribunos armados del rayo de la palabra y del filo de la espada, filósofos y generales, togados y hombres de guerra. Llevado por su destino a ese doble culto en los altares de Marte y de Minerva, don Bartolomé Mitre por obra del poderoso desdoblamiento de su personalidad excepcional, supo ser bajo la tienda del luchador uno de los pensadores, educadores y poetas más notables que haya producido nuestra raza.

Cuando en su tierra no quedaba un soplo de aire de libertad por respirar, el señor Mitre, general en edad temprana, trasmontó los Andes en plena y cruenta tempestad de los hielos y vino a abrir su cátedra de ideólogo en el foro de Santiago. La prensa le cedió un puesto de honor y la sociedad de esta tierra conquistada por la fama de su talento y de sus desgracias le brindó desde el primer día un sitio predilecto en sus salones.

Nunca una raza envió delegación más bella de esperanzas juveniles que la que rodeó desde el primer día a Mitre y a sus compañeros de destierro. Todos esos jóvenes reformadores, poetas y conspiradores, fundaban en esos momentos el Partido Liberal que sobrevive hasta nuestros dias, bajo la atmósfera del más puro romanticismo político, cuya inspiración habian ido a beber en las barricadas de París y cuyos ensueños vibraban al unísono del ensueño de Lamartine, de Victor Hugo y de Luis Blanc. Todos ellos estaban llamados a grandes destinos y a renombre imperecedero. Se llamaban Errázuriz Zañartu, Santa María, Pinto, Eusebio Lillo, Vicuña Mackenna. Y a la cabeza de ellos marchaba Francisco Bilbao.

Por eso muchos años más tarde, cuando el destino le abrió nuevamente las puertas de su patria, cuando su pueblo lo llamó a la más alta magistratura del Estado, Mitre siguió recordando con orgullo que había sido uno de los girondinos chilenos de 1851. Y llevó hasta la muerte en su corazón el nombre de nuestra patria.

Su nombre está ligado así a las conquistas más brillantes de nuestras libertades públicas y de nuestra cultura cívica. Y podemos decir, sin falso orgullo, que tuvo en nuestra tierra la escuela y el campo de experiencias de esa democracia cuyas doctrinas defendió hasta el último aliento.

Los chilenos no sabemos olvidar la defensa que en todos los días de su vida hizo de la unión de ambos pueblos. Fué en el poder, bajo el palio de todos los honores, cuando sus conciudadanos contenían el aliento a su paso para escuchar hasta la más leve frase del que ya para ellos era a la vez una reliquia y un oráculo viviente, cuando le fué dado inspirar ese editorial de "La Nación" de Buenos Aires, que cambió para siempre la orientación de la política internacional suramericana, al declarar, de acuerdo con la política vigorosamente sostenida entonces por nuestra Cancillería, que el problema del Pacífico no era un problema en que tuviese interés la Argentina, y en la amistad y la unión de la Argentina y de Chile, ha residido la más sólida de las garantías de la unidad y del progreso del Continente entero.

El oráculo había hablado y sus rumbos fueron seguidos. Hoy esa amistad y esa alianza, herencia preciosa de San Martín y de O'Higgins, es la más efectiva de las conquistas de ambos pueblos. El título de ciudadano argentino es entre nosotros una llave mágica que abre todos los entusiasmos y todos los corazones. La brillante representación de ese país ha sentido en torno suyo en todos los pasos que ha dado sobre este suelo poblado por una raza leal y consecuente, la demostración incesante de estos sentimientos. Y ha querido el destino que Mitre haya sido reemplazado en la dirección de esa democracia hermana, por otro gran estadista capaz de llevar esta mancomunidad de aspiraciones y de intereses nobles hasta la más gloriosa de las cimas: el Presidente Irigoyen.

Compramos

Fundo de 200 a 300 cuadras de buenos terrenos regados, ubicado entre Santiago y Curicó o ramales.

Fundo de buenos terrenos, con aguas seguras y buenas casas, en Santiago, O'Higgins o Colchagua, de valor hasta de $ 1.000,000.

Ordenes a nuestro:

DEPARTAMENTO DE FUNDOS

FREUDENBURG Y BALMACEDA

330. — MORANDE. — 330

No sabría la Nación chilena que en este día hace subir al altar de la patria la silueta grandiosa de Mitre, olvidar a los que continúan su obra, con fe y con talento. Por eso la conmemoración del Centenario de ese maestro de idealismo y de honor, ofrece la más espléndida de las ocasiones para enviar al través del cielo y por encima de las montañas, el mensaje de la confraternidad y de la admiración chilena, al gran pueblo que desde las orillas del Plata recibe en plena frente y en plena visión el golpe mágico de los progresos más esclarecidos de la humanidad.

UNA DEMOSTRACION DE PROBIDAD INTERNACIONAL

El Ministerio de Relaciones Exteriores ha entregado a la prensa un telegrama dirigido en la tarde de ayer al Intendente de Tacna, en el cual se le dan instrucciones respecto de la forma en que debe proceder en presencia de las actividades que desarrollan en aquella provincia, algunos políticos peruanos que buscan el medio de derribar el actual Gobierno del Perú, por la fuerza de una acción revolucionaria preparada y organizada a este lado de su frontera.

Desde que en brazos de una revolución llegó al poder el actual Presidente del Perú y procedió, conforme con la práctica ordinaria en aquel país, a proscribir a los elementos políticos que no le eran afectos, nuestra frontera Norte, junto con convertirse en el refugio de los expatriados, fué también el centro en donde comenzaba a prepararse la revolución, que a su vez había de derribar al señor Leguía, en la misma forma en que él quiso derribar al Presidente Pardo, pocos meses antes del término de su período presidencial.

Las autoridades chilenas, en conocimiento de tales propósitos y cumpliendo instrucciones expresas de nuestro Gobierno, vigilaban discretamente las actividades de aquellos expatriados, a fin de impedir, como ya se había hecho en otra ocasión, que nuestro territorio sirviese para organizar grupos armados, capaces de perturbar la paz interna de cualquiera nación vecina.

Han tomado, seguramente, cuerpo estos propósitos revolucionarios de los elementos peruanos expulsados de su país, cuando el Ministerio de Relaciones Exteriores ha creído conveniente instruir al Intendente de Tacna en los términos de que da testimonio el telegrama que se puede consultar en otra sección, en el sentido de que es menester notificar a los cabecillas de tal movimiento, que si continúan en sus actividades contrarias a los poderes constituídos del Perú, serán expulsados del territorio nacional.

Hace algunos años, siendo Presidente del Perú el coronel Benavides, políticos peruanos encabezados por el ex-Presidente Billinghurst, se constituyeron en Tacna para organizar una revolución en contra del Gobierno de su patria, y el entonces Ministro de Relaciones Exteriores, don Alejandro Lira, les hizo expulsar del territorio nacional.

En estos momentos que como es sabido el Presidente Leguía desenvuelve una acción persistente en todo el mundo para echar el descrédito sobre nuestro país, exhibiéndonos como interesados en perturbar la situación que él representa en su patria, ha de caer muy bien esta declaración de nuestro Gobierno, que desvirtúa totalmente la propaganda intencionada del actual Gobierno peruano y nos coloca en la situación que siempre hemos tenido, cual es: la de un país serio que, respetuoso de la tranquilidad interna de los demás países, no permite que su territorio se preste para organizar fuerzas dirigidas a perturbar el orden público en ellos.

Fácil nos habría sido favorecer, siquiera fuese con el silencio, las actividades revolucionarias de los expatriados peruanos. Del Gobierno del señor Leguía, poco tenemos que esperar. Pero, antes que el interés de alejar del Gobierno peruano a uno de los políticos más enemigos de nuestro país, ha primado el gran principio del respeto al orden establecido, de impedir que nuestro territorio sea el centro de conspiraciones que amenacen a otros países, y de mantener nuestra tradición de probidad internacional jamás desmentida, cualquiera que fuese el ofrecimiento que se nos hiciera para quebrantarla.

EQUILIBRIO FINANCIERO Y PREVISION ECONOMICA

Con el empeño diligente que es preciso dedicar a las cosas emprendidas a última hora y bajo el apremio de las circunstancias, el Gobierno ha continuado en los últimos días el estudio de la situación financiera, en busca del plan de acción rápido y decisivo que conjure los peligros del momento y prepare el terreno para las medidas radicales de que habrá de surgir la reconstitución económica del país.

Se han hecho públicas ya las ideas que se han propuesto para llegar a ese resultado, y alrededor de algunas de ellas ha girado nuestro comentario en editoriales precedentes. Y no se desprende de esas ideas que el problema haya sido contemplado por los aspectos fundamentales que son, a nuestro juicio, los únicos por donde puede llegarse a soluciones definitivas.

No creemos que el alcance de los estudios del Gobierno y de la acción que éstos le inspiren pueda limitarse a la eliminación algo incierta de las dificultades financieras del presente. Sin duda alguna, lo que más urge en el momento actual es encontrar el medio de cubrir las diferencias existentes entre la suma que representan los gastos indispensables consultados en el presupuesto para el mantenimiento de los servicios del Estado y la debilitada capacidad de la Caja fiscal.

En su Mensaje del 1.o de Junio, el Presidente de la República indicó al Parlamento, después de hacer una circunstanciada exposición de la situación financiera, la necesidad imprescindible de acudir a un empréstito; y la Cámara de Diputados se encuentra requerida para su pronto despacho. A la verdad, no se ve por hoy otro medio inmediato de obtener fondos para atender los servicios indispensables del Estado, que el empréstito, recurso eventual y de efectos transitorios que no puede ser considerado como un arbitrio eficaz para restablecer duraderamente el equilibrio financiero.

Los déficits acumulados de los últimos ejercicios financieros y el previsto para 1922 no podrán ser saldados con medidas de este carácter. Los países europeos que, por circunstancias extraordinarias del estado de guerra, vieron bruscamente perturbadas sus finanzas, han estado recurriendo paralelamente a las copiosas emisiones fiduciarias que han inundado la Europa y a los empréstitos externos e internos para cubrir sus inflados presupuestos de egresos; pero al mismo tiempo han emprendido una labor de reconstitución económica y reorganización financiera, cuya actividad y energía dan la medida de la importancia que sus dirigentes reconocen a la necesidad de nutrir las finanzas públicas en fuentes regulares y permanentes.

Lo hemos dicho y repetido, ni las economías sugeridas en un reciente Consejo de Gabinete, ni las mayores entradas que pueden esperarse de las nuevas leyes de recursos, bastarán para impulsar la balanza financiera hacia la situación de equilibrio. Los déficits de los últimos años gravitan demasiado. Leyes aisladas, fragmentarias, concebidas bajo la inspiración de circunstancias eventuales, como las que últimamente ha aprobado el Congreso, o le van a ser sometidas, no nos aproximarán, por cierto, hacia el ideal de la definitiva restauración financiera. La reorganización de nuestras finanzas exige una labor más vasta y un más profundo estudio; debe surgir de un plan bien combinado que le dé cohesión y eficacia.

Es menester, ante todo, hacer una cuidadosa clasificación de los gastos en este triple orden de ideas: cuáles son los indispensables para el mantenimiento de los servicios fundamentales del Estado; cuáles son necesarios para asegurar y vigorizar la producción del país de que depende su capacidad económica, y cuáles pueden rebajarse o suprimirse sin grave detrimento de los intereses públicos. Es este concepto, claro y definido, el que debe dominar en la tarea en que el Gobierno aparece empeñado.

A la revisión meticulosa de los gastos públicos, determinando los que exigen satisfacción inmediata y cuáles admiten postergación sin engendrar daños para los intereses del país, debe corresponder simultáneamente la reforma del sistema tributario. No debemos esperar, para emprenderla, que una paralización prolongada de la industria salitrera nos hiciera paladear las consecuencias de un régimen rentístico edificado sobre bases, si no perecederas, sujetas a fortuitas contingencias exteriores en cualquier momento.

Pero ya la situación está producida. Lo que se necesita es vigor para afrontarla en forma efectiva, es decir, llevando al Congreso ideas claras y bien definidas y demostrando prácticamente que el Gobierno cuenta en realidad con el apoyo parlamentario para realizarlas. Porque no nos hagamos ilusiones. Poco o nada vale que los señores Ministros se esfuercen en exteriorizar buenos propósitos, si las Cámaras no cooperan rápidamente a su acción y se acorta la enorme distancia que entre nosotros existe entre la palabra y el hecho.

La reforma del régimen tributario no debe mirarse como ha sucedido siempre entre nosotros desde el punto de vista de obtener recursos para seguir gastando; no es este absorbente interés de Caja el que debe guiarnos, sino el de sentar las bases de un sistema equitativo que produzca el equilibrio de las entradas con un presupuesto juicioso y bien distribuido. La situación actual es irritante, porque importa un enojoso desequilibrio entre los que pagan mucho y los que pagan poco o nada. Es necesario alguna vez tener un buen sistema de impuestos, que proporcione los recursos que el Estado necesita, sin ser una rémora para el progreso de la Nación.

Pero al trazar el vasto plan de reformas legislativas y administrativas que nos lleve a este objetivo, no podremos desentendernos de los intereses económicos futuros del país. Si por un lado debe tenderse al equilibrio financiero, no se puede prescindir del aspecto económico de la cuestión, sin contemplar el cual sería inútil esperar resultados perdurables. Y la más acertada y eficaz política será la que se inspire por igual en las necesidades y conveniencias, recíprocamente subordinadas, de la Hacienda Pública y de la economía general del país. Hay que sembrar para cosechar. Por lo mismo que una aguda crisis debilita nuestro organismo económico, debemos tonificar la vida nacional, poniendo al país en situación de producir al menor costo posible y de tener dentro de sí mismo los elementos necesarios para el trabajo.

Equilibrio financiero y previsión económica: es este el doble objetivo a que deberán mirar ineludiblemente las entidades en cuyas manos está la dirección superior de los negocios públicos en este instante único de nuestra historia económica. Su realización, ciertamente, no podrá ser obra de un hombre, de un gobierno, de un partido; ella requerirá la acción disciplinada y constante de todas las colectividades que en el presente participan de la dirección del Estado, y el concurso decidido y patriótico de todas las fuerzas nacionales. La situación es grave y continúa agravándose. La carestía de la vida, la disminución del trabajo y de la producción, la desconfianza y la incertidumbre de lo que vendrá, van en aumento. Cada día que pasa es un paso más en el despeñadero por donde vamos rodando.

El Hombre de Negocios

que sienta que su aptitud para el trabajo no es ya la misma de antes, encontrará en la

RECALCINE

un restaurativo completo.

La

RECALCINE

aumenta la actividad mental, nerviosa y muscular y ha llamado mucho la atención de los médicos debido a su eficacia en los casos de

NEURASTENIA

Representantes para Chile

Weinstein y Cía.

BOTICA ITALIANA

Huérfanos 1020

MY LORD

Cigarrillos hechos CON TABACO MARYLAND

$ 500 ARRIENDO

EN ALAMEDA, CASA EN ALTOS

Nueve departamentos grandes, aseados, fuera de servicios, patio en bajos.

Gas, lámparas e instalación eléctrica. Se arrienda por años.

CARLOS OSSANDON B.

Bandera 168

MAGNIFICA CHACRA

PERMUTO POR

Casa de Renta

Recibo en parte o en su totalidad, casa de renta, valor de 250 a 500 mil pesos, por una chacra muy bien tenida, inmediata a Santiago. Tiene espléndidas casas de habitación, parque, bodegas, galpones, pesebreras y posesiones de inquilinos. Pequeña viña alambrada y 10 potreros muy bien alfalfados y abundantemente regados.

Deuda hipotecaria: 140,000 pesos

PRECIO: $ 500,000

SECCION FUNDOS

Horas de oficina: de 9 a 12 y de 1.30 a 5.

Carlos Ossandón B.

168.— BANDERA— 168

EL CENTENARIO DE MITRE

BARTOLOME MITRE

1821 -- 1906

(Bosquejo)

I

Si para alguien se hizo en Hispano América el calificativo de "repúblico", fué acaso para Mitre.

Sobre sus cualidades de guerrero y estadista, fué varón consular, y como dijo el gran Rubén, varón continental.

Hiciéronle así naturaleza, tiempo y circunstancias.

Nacido cuando aún no cesaba el fragor de nuestra independencia, llegó a convertirse en pavesa, según su expresión in-extremis, cuando el sol de la libertad brillaba ya muy arriba sobre el horizonte americano. Y tocóle actuar primordialmente en la vasta llanura argentina, de que espera prodigios el porvenir.

II

De elevada estatura, como para dominar multitudes, de continente severo, de hermosa cabeza ovalar, aguileña nariz, firme boca y ojos grises en que brillaban la reflexión y la benevolencia, era de aquellos que ya por su aspecto se revelan predestinados.

Dentro de lo normal, no excusó Mitre la clásica extravagancia que, acentuando su tipo, contribuyó a hacerlo legendario. Cuando le conocí, en 1883, robusto aún, pero a medio encanecer, envuelto en los pliegues de su gran capa española, y llevando un sombrero negro de anchas alas, como de fieltro, parecióme un gaucho prócer de la inmensa pampa.

Usó siempre barba cerrada, y encuadradora melena, que le daban cierto aire de artista, no extraño a su riquísimo temperamento.

Y completó su figura la cicatriz de Monte Casero, tal vez la más hermosa herida de la historia, estrella de sangre, nacida por la libertad, sobre la frente del héroe.

III

Fué claro y extenso su concepto de las cosas, y ayudáronle a aclararlo y extenderlo, estudios y lecturas, y sobre todo, experiencia, vida.

Militar y poeta desde los diecisiete años, a esa edad primero, y de los veintidós a los veinticinco después, se bate en Montevideo, al lado de Garibaldi, el de la barba blonda, primaveral; allí se hace hombre. Y del Uruguay, peleando, escribiendo, perorando, amando, peregrina por Bolivia, Chile y el Perú, hasta que le llama al Plata la lucha contra la tiranía de Rosas: en todo, quince años de vida intensa y fecunda, bajo distintos soles.

Volvió Mitre a la Argentina con la mente ensanchada, americanizado, ya varón continental, como antes dije.

Continuaron influyéndole poderosos factores de desenvolvimiento psicológico.

Apenas pasados los ocho lustros, en plena juventud viril, es jefe supremo por siete años, y por cuatro de ellos, generalísimo en guerra externa, y hace vida de palacio y vida de campaña, alternativamente, realizando, como si dijéramos, largos viajes espirituales, no siempre gratos, por entre la naturaleza de las cosas y las conciencias de los hombres.

Por otra parte, las investigaciones históricas a que se consagra largo tiempo, hácenle vivir en su mente buena parte del pasado americano, sobre todo de la época revolucionaria, en que radican su actuación y su propia existencia.

La "Historia de San Martín" es profunda, admirable síntesis del movimiento emancipador entero de la América meridional y español

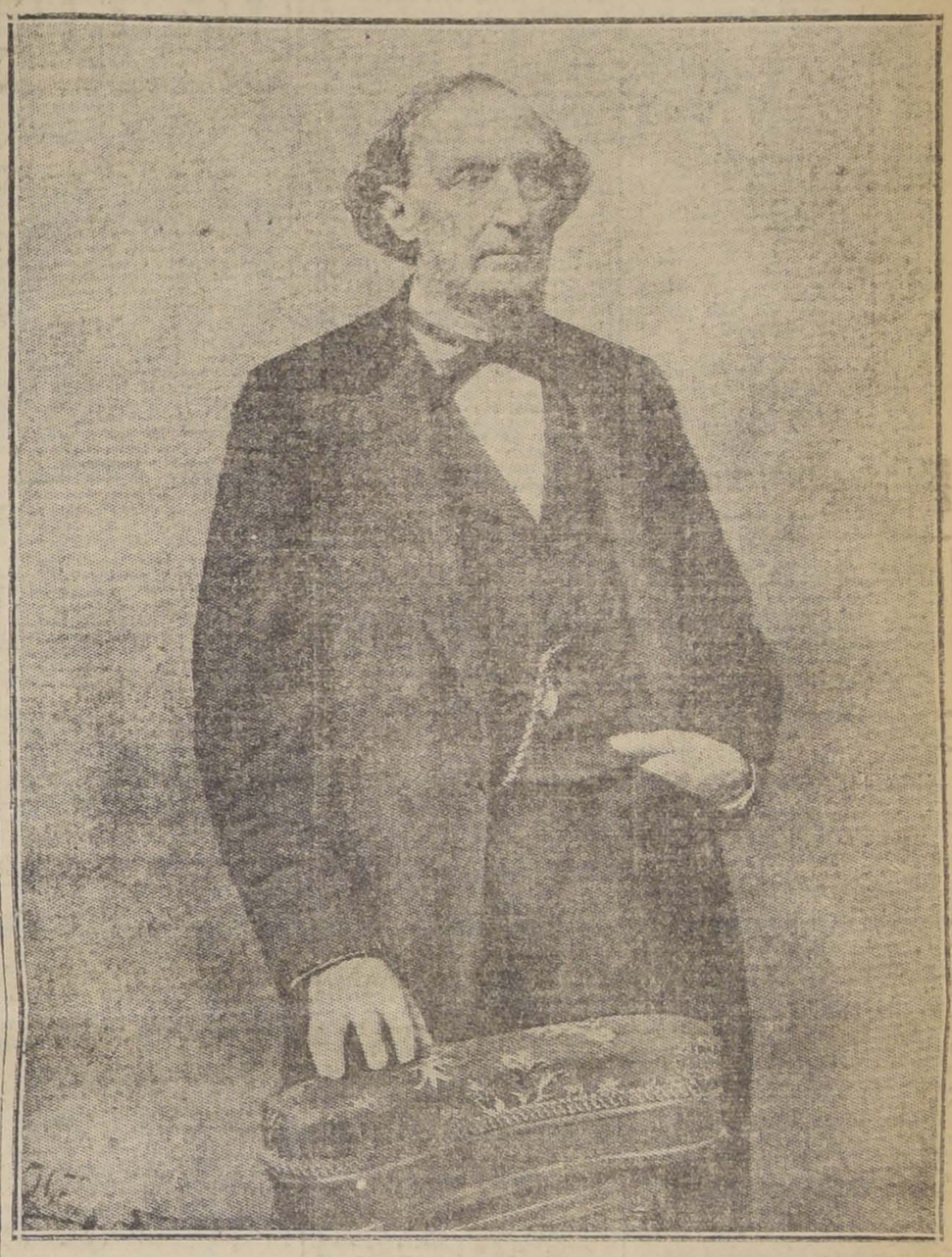

BARTOLOME MITRE

titudes: cultiva la estrategia, el gobierno, la administración, la elocuencia, la historia, las bellas letras. Ama entrañablemente la belleza, considerándola la más pura emanación de la esencia de las cosas. ¿Cuántos ex-generalísimos o presidentes escriben versos propios, o traducen los de Dante, Hugo o Longfellow?

IV

No es sólo luz de inteligencia, sino fuego de alma, y palanca de voluntad.

Sus entusiasmos llamas en la juventud, convíértense en brasas con el tiempo, y no se quiebra jamás el resorte de su energía.

Sabe ser afable, circunspecto, o tácito como un sepulcro; y no sacrifica su objetivo ni su deber a flaquezas personales.

Lo que, sobre todo, le caracteriza, es la consciente virtud.

Crisol de honradez, baja sin recursos de la presidencia, y le obsequian sus amigos con una casa y la imprenta de "La Nación" para facilitarle los medios de seguir viviendo, e iluminando a sus conciudadanos.

Y especialmente, da su cesar ejemplo de aquella virtud cívica que, sin mezcla de interés personal, aunque sin desapego de la honrada gloria, pone siempre la mira en el bien entendido interés público.

Suelen parecer antagónicas sus cualidades: dijérase por ejemplo, teórico y práctico, serio y ameno, enérgico y prudente. Y cada una de estas cualidades permanece en equilibrio, sin excederse a sí misma, sin degenerar en defecto.

Todo ello presidido por un ánimo siempre alto, sereno, igual, conocedor de su fuerza, tan lejos de la hipocresía como de la petulancia, de los ensoberbecimientos de la victoria, como de las humillaciones de la derrota.

Ese ánimo es, en la luminosa atmósfera de su espíritu, factor de moderación, justicia y equidad, supremo fiel de balanza espiritual.

Era su mente, como su cráneo, notable por la regularidad y la elevación.

Al trazar su derrotero, con profética certidumbre, trazó el de la República Argentina, entonces incipiente, hoy en vías de espléndida grandeza; y la mejor de sus glorias es haberse confundido con su pueblo en un mismo y largo abrazo de esperanza y libertad, de organización y progreso.

V

Procuró, ante todo, difundir la idea, y luchar por la libertad, para completar así la obra emancipadora.

Peleó, en seguida, con varia fortuna, pero con energía incontrastable, por la unidad nacional y la preeminencia de Buenos Aires, a quien empujó, como gobernador, por el rumbo de su gran destino.

Electo presidente por el voto libre y unánime de sus conciudadanos, cúpole realizar honrosísima tarea: en lo exterior, eludió la enojosa y estéril aventura de la guerra con España, y mandó en jefe los ejércitos aliados contra la tiranía de López en el Paraguay; y en el interior, dió cohesión y vida constitucional a la nacionalidad de su pueblo, unificándolo. Concluída su presidencia en 1868, cuando contaba sólo cuarenta y ocho años de edad, tuvo la satisfacción de entregar en su plenitud el poder, dejando a su patria en paz y libertad.

VI

Empezó entonces para Mitre una especie de patriarcado sobre las conciencias, que ejerció principalmente desde las columnas de su diario, con seriedad y cordura, con moderación y benevolencia, con fácil y armonioso estilo, alzándose como faro de luz tranquila y tranquilizadora, tanto en la política interna como en la externa. Y fué allí el más poderoso y constante amigo del acercamiento moral de estos pueblos: ¡bendita sea por ello su memoria!

Candidato otras dos veces a la presidencia, fué vencido por Avellaneda en 1874, y renunció magnánimamente la candidatura, con grandes fuerzas electorales, en la época de la oposición a Juárez Celman.

No obstante las intercadencias de su fortuna política, fué siempre su prestigio cielo despejado, e hízosele objeto de imponentes homenajes: eligiéronle la última vez candidato a la presidencia 70 mil personas en meeting colosal; cuando, ya a los setenta años, fué a Europa, recibióle Génova como a triunfador, y abrazó a la hija de Garibaldi; le acogieron fraternalmente en Madrid, Castelar y Núñez de Arce; y vuelto a Buenos Aires, cerróse el comercio, y llenáronse los muelles, para saludarle como a padre de la patria.

Si hermoso fué el apogeo, fué espléndido el ocaso.

Y lo fué sin decadencias espi-

Llaves y Válvulas

PARA VAPOR

En todas clases y dimensiones

OFRECE:

Fundición Libertad

Libertad 53-58

rituales. Cuando, a sus setenta y siete años, alcancé la honra de tratarle, encontrélo no obstante las desintegraciones de la edad, vivaz de espíritu, erguido de continente, fácil de palabra.

Es una suerte para la Argentina haber poseído tan claro varón; pero es también gloria de ella haber sabido comprenderle, amarle y hacerle justicia.

Paulino Alfonso

Guillermo Rawson

EL AMIGO Y COLABORADOR DE BARTOLOME MITRE

Al mismo tiempo que el Centenario de Mitre, se ha celebrado el del doctor Guillermo Rawson, su colaborador en el Gobierno de la República Argentina.

Rawson, hijo de un médico norteamericano notable por su filantropía, nació en la ciudad de San Juan. Enviado a Buenos Aires, se distinguió desde luego en sus estudios facultativos, y en 1845 presentaba una brillante disertación, que le valió el aplauso unánime de la Universidad de Buenos Aires.

Opositor a la tiranía de Rozas, se afilió bien pronto entre los que la combatían, encontrándose en la memorable batalla de Caseros, que cambió la faz de la República.

Llevado al Parlamento, mereció que se le considerara como uno de sus más brillantes oradores, y prestó allí señalados servicios por sus conocimientos especiales en derecho federal.

Elegido el General Mitre como Presidente de la República, encargó al doctor Rawson la formación de su Gabinete, y pronto se pusieron de relieve sus dotes de estadista y hombre de consejo, con motivo de las cuestiones de alta política que no tardaron en agitarse a causa de la alianza contra el Paraguay.

Durante la administración Sarmiento, el doctor Rawson militó en las filas de la oposición; sus actitudes de lucha, siempre levantadas, no le hurtaron el aprecio y el respeto de todos los partidos, que vieron en él siempre, dondequiera que le colocasen los vaivenes de la política, un exponente de las más altas virtudes ciudadanas.

NOTAS POLITICAS Y PARLAMENTARIAS

AYER CONTINUO EL DEBATE EN LA CAMARA DE DIPUTADOS SOBRE LOS PROYECTOS DE EMPRESTITO INTERNO

Se postergó hasta la sesión de mañana o del Martes próximo la designación de las comisiones permanentes de la Cámara

La Cámara acordó comunicar al Presidente de la República la anulación de algunas mesas del departamento de Illapel, para que se proceda a nueva elección

La Comisión de Hacienda del Senado acordó ayer desglosar del proyecto de Banco Central, la parte que se refiere a la Caja Central e informarla separadamente

EMPRESTITO INTERNO

La Cámara de Diputados, según acuerdo anterior, debió celebrar ayer dos sesiones diurnas y una nocturna, para continuar la discusión de los proyectos de empréstito interno, que penden de su consideración.

Solamente celebró una, de 4 a 7 P. M., y que se prolongó hasta las 8 P. M., y en ella usaron de la palabra los señores Leckie y Urzúa Jaramillo, combatiendo el proyecto del Gobierno.

En vista de la resistencia que ha encontrado en la Cámara el despacho de alguno de los dos proyectos sobre empréstito que actualmente se discuten, y en presencia de la gravedad del momento actual, se han iniciado algunas tramitaciones con el objeto de buscar algunas soluciones de armonía, que se traducirían en un proyecto de transacción y que sería aceptado por la unanimidad de la Cámara.

Por otra parte, se nos informa que el diputado por Santiago, señor Silva Cortés, presentará en la próxima sesión de la Cámara un proyecto que contendrá disposiciones taxativas sobre las economías que el Gobierno debe introducir en los presupuestos, la revisión de éstos y la contratación de un empréstito en moneda de oro, con una mínima parte en papel moneda.

Se nos ha informado también que el señor Cornelio Saavedra, presentará por su parte, un proyecto de franca emisión de papel moneda.

El debate continuará en las sesiones de mañana, en las cuales se espera dejar terminada la discusión general.

COMENTARIOS

El discurso pronunciado por el diputado por Valparaíso, señor Leckie, en la discusión de los proyectos de empréstito interno, a que aludimos más arriba, dió origen a los más variados comentarios en los círculos políticos y parlamentarios.

El señor Leckie explicó las razones que ha tenido para firmar el contra-proyecto del señor Silva Somarriva, manifestando que, a su juicio, el proyecto del Gobierno no significaba una emisión disfrazada de papel moneda. Además se extendió en diversas consideraciones sobre la actual Administración, insinuando la conveniencia de proceder a restringir en lo posible los servicios públicos y especialmente los del Ejército y de la Armada Nacional.

Se refirió también a la necesidad de reducir los sueldos de algunos funcionarios públicos, aumentados excesivamente en los últimos años.

En el curso del debate, se promovió un incidente entre los señores Leckie, Sierra y Rojas Mery, que dió ocasión al primero para manifestar que, al referirse al Ejército y Armada, sus propósitos no eran atacar a estas instituciones, sino solamente señalar que en ellas se podrían introducir numerosas economías.

Se estimaba anoche, en algunos círculos políticos, que el discurso del señor Leckie podría tener trascendencia política. Sin embargo se nos ha informado que el señor Leckie, en su discurso, expuso su personal modo de sentir, sin hacer solidarios de sus ideas a los demás representantes parlamentarios del Partido Demócrata.

COMISIONES PERMANENTES

En nuestra edición anterior informamos que la Cámara de Diputados debió aplazar para una próxima sesión la designación de sus comisiones permanentes, debido a algunas dificultades de detalles que se habían suscitado respecto a la composición política de dos o tres de esas Comisiones, y que, con el propósito de armonizar y procurar una solución a estas dificultades, los Comitées Parlamentarios habían sido citados para ayer a una reunión.

Al efecto, esta reunión se celebró y durante una hora se discutieron los puntos en que los diversos partidos divergen, y no se llegó a ningún acuerdo, pues, la reunión se debió suspender por haber llegado la hora de sesión de la Cámara.

En esta situación, el presidente de la Cámara, contestando una petición formulada por el diputado señor Claro Lastarria para que se constituyera pronto la Comisión de Colonización, anunció como probable fecha para la designación de todas las Comisiones permanentes la sesión de mañana o del Martes próximo.

Se nos ha informado que las dificultades presentadas se refieren a la composición de las Comisiones de Legislación Social, Legislación y Justicia e Industria.

SITUACION SALITRERA

En la hora de los incidentes de la sesión de ayer de la Cámara, el diputado por Antofagasta, señor Guzmán, formuló al Ministro de Hacienda algunas observaciones sobre la situación de la industria salitrera, y le dirigió las siguientes preguntas:

¿Cuáles son los informes que tiene el Gobierno sobre la base de que ha partido la Asociación de Productores para proponer la venta de salitre a 14 libras por tonelada? ¿Cuál es el estado actual de las negociaciones entre la Asociación, el Gobierno y el Pool? ¿Cuáles son los antecedentes que ha tenido el señor Ministro de Hacienda, para manifestar en sesión de 24 de Mayo, que la actual crisis salitrera se prolongaría hasta Setiembre o Noviembre del año próximo ¿Crée el Gobierno conveniente que continúe la actual organización de la Asociación de Productores de Salitre? ¿Crée el Gobierno que no debe ejercitar sus influencias para que la Asociación ofrezca facilidades en sus ventas? ¿Qué instrucciones piensa dar el Gobierno a sus delegados ante la Asociación para la sesión que ésta debe celebrar el 30 del presente y en la cual fijará el precio del salitre en el próximo año, a fin de que no se repita lo ocurrido el 26 de Enero?

Terció en el debate el señor Ramírez Frías, manifestando que en sesión anterior él había formulado iguales o parecidas observaciones y preguntas al señor Ministro.

Contestó el señor Oyarzún, manifestando que la actitud del Gobierno ha quedado señalada en el curso del debate producido en el Senado, con motivo de la interpelación del senador señor Zañartu y de la discusión del proyecto de concentración de ventas de salitre, pendiente en aquella Corporación.

RESPUESTA DEL SEÑOR ARELLANO

Damos a continuación la respuesta que el señor Vidal Antonio Arellano, ha dado a la carta que los diputados liberales aliancistas le dirigieron hace poco, comunicándole las diversas incidencias de la calificación de la elección de Cauquénes:

"Cauquenes, 24 de Junio de 1921. — Señores Tomás Ramírez Frías, Ernesto Escobar, Matías Silva y demás firmantes. — Santiago. — Distinguidos amigos:

"La Nación" del día 22 del presente me ha traído la atenta carta de ustedes en que me participan las diversas incidencias relacionadas con la resolución que tomó la Cámara al votar mi reclamo contra la elección de los señores Alejandro Herquíñigo y Aníbal Rodríguez, y por sobre todas las cuales pesó no obstante la actitud siempre resuelta de ustedes, para defender un derecho injustamente vulnerado, lo que para ustedes ha sido muy doloroso, pues los priva de mi concurso.

Añaden ustedes que, como ofrenda al sacrificio mío, han presentado un proyecto de reforma constitucional, que termine con la calificación política de los congresales.

Esta manifestación que ustedes hacen a mi modesta persona, será para mí un timbre de legítimo orgullo, pues, se reconoce el concurso siempre decidido que en las arduas tareas de las labores parlamentarias presté a mi partido en su combinación de Alianza Liberal.

La ola de indignación que invadiera a ustedes al conocer el resultado de la votación política del 20, también me ha alcanzado a mí; pero no me ha amilanado, no ha abatido mi espíritu. Al contrario, me ha alentado a duplicar mis esfuerzos para que algún día pueda el Partido Liberal, fuerte por la unión, recuperar la situación que históricamente le ha correspondido.

Quieran ustedes aceptar mi consideración más distinguida con que soy de ustedes atento y S. S. — V. Antonio Arellano P."

ELECCION DE ILLAPEL

Con la abstención de los diputados demócratas, se aprobó ayer la indicación formulada días atrás, por el diputado señor Miguel L. Irarrázaval para comunicar al Gobierno el acuerdo de la Cámara en orden a que se repita la elección en las mesas de Agua Amarilla, Rapel y Salamanca, del departamento de Illapel, cuyo resultado fué anulado en la calificación de esta elección.

Como se sabe, irán a la nueva lucha los señores José Antonio Echavarría, nacional y Eduardo Gentoso, demócrata.

COMISION DE HACIENDA DEL SENADO

En la tarde de ayer se reunió la Comisión de Hacienda del Honorable Senado y continuó el estudio del proyecto que, con el nombre de Banco Central de Chile, discutía últimamente aquella Corporación y que fué pasado en informe a esta Comisión.

Como oportunamente lo informamos, la Comisión acordó en una sesión anterior, dividir el estudio e informe de las materias contenidas en el proyecto, para su mejor discusión y despacho.

En la sesión de ayer, quedó acordado el informe relativo a la creación de la Caja Central, quedando pendientes para una próxima reunión, los informes sobre Legislación Bancaria y Letra de Cambio, materias que abarcaba el primitivo proyecto de Banco Central y que según la Comisión, constituirán reformas de la Ley del año 60 que rige la existencia de los Bancos y del Código de Comercio, respectivamente.

En cuanto a la Conversión Metálica, que también se consultaba en el proyecto de Banco Central, su discusión ha sido postergada indefinidamente.

TERMINO DE UNA INTERPELACION

En la sesión de ayer de la Cámara, el diputado señor Herrera Lira dió por terminada su interpelación al Ministro de Hacienda, sobre la inversión del empréstito ferroviario.

EL SEÑOR DON DANIEL OLIVA

Ayer ha fallecido en Los Andes, a la avanzada edad de 80 años, el señor don Daniel Oliva Figueroa, que años atrás tuvo activa participación en la política de nuestro país, perteneciendo en diversos períodos al Congreso Nacional, ya como diputado o senador de la República.

El señor Oliva militó en las filas del Partido Liberal Democrá-

SEÑOR DANIEL OLIVA

tico y siempre fué un servidor esforzado de las ideas de esta colectividad política. Desde su más temprana edad, el señor Oliva, se dedicó al fomento de la indusria salitrera y con tesón poco común dedicó sus mejores actividades y gran parte de su fortuna, a la exploración del desierto de Atacama, en la esperanza de encontrar en él yacimientos salitreros, con los cuales contrarrestar los progresos de esta industria, en aquellos tiempos en manos de otro país. Resultado de estos esfuerzos, fué el descubrimiento de los valiosos yacimientos de la pampa de Taltal, con lo cual contribuyó en gran parte, al engrandecimiento y progreso de aquella región, fundando poderosos establecimientos de beneficio de salitre y otros minerales.

Los restos del señor Oliva serán trasladados mañana, desde Los Andes a San Felipe, su ciudad natal

CREACION DE NUEVOS MINISTERIOS

Oportunamente hemos informado de haberse presentado al Congreso Nacional algunos proyectos de ley, que consultan la creación de nuevos Departamentos de Estado, y especialmente, los de Agricultura, Comercio, Trabajo, etc.

Con motivo de haberse agitado últimamente en la Comisión de Agricultura e Industria del Senado, la creación de estos nuevos Ministerios, creemos de interés dar a conocer los proyectos presentados al Congreso, y que sirven de base al estudio que aquella Comisión está haciendo.

Estos proyectos son:

1.o)—Un mensaje del Gobierno, enviado en Octubre de 1918, que proponía la creación del Ministerio de Agricultura, Industria y Colonización, e introducía ciertas reformas en los actuales departamentos de Obras Públicas, Ferrocarriles y Colonización.

Este proyecto fué informado por la Comisión respectiva del Senado, en Enero de 1919, introduciéndosele algunas modificaciones.

2.o)—Un proyecto que crea el Ministerio de Agricultura, Comercio, Trabajo y Previsión Social, aprobado por la Cámara de Diputados en Enero del presente año; y

3.o)—Un contraproyecto, presentado por el senador por Concepción, señor Concha, en sustitución del anterior proyecto aprobado por la Cámara de Diputados, que crea cuatro eDpartamentos de Estado, que se denominarán: de Trabajo, de Agricultura, de Comercio y Navegación y de Higiene y Previsión Social Este contraproyecto, agrupaba los Ministerios, cuyo número sería de diez, en la siguiente forma: Interior, Relaciones Exteriores, Justicia y Culto, Instrucción Pública y Bellas Artes, Hacienda, Comercio y Navegación, Guerra y Marina, Trabajo e Industria, Obras y Vías Públicas, Agricultura y Colonización, Higiene Pública y Previsión Social. Además la moción del señor Concha, introduce diversas modificaciones en la organización de los actuales Ministerios.

La Comisión celebrará sesión mañana, a las 2 y media, para continuar el estudio del proyecto definitivo que, sobre esta materia, debe presentar al Honorable Senado.

EL PROBLEMA CARBONIFERO

En nuestra edición anterior informamos que el diputado por Lautaro, señor Pradenas Muñoz, había insinuado la conveniencia de que la Cámara de Diputados designara una comisión de sus miembros, para que asociada a la que el Gobierno nombrará, contribuya al estudio de los problemas obreros y sociales de la región carbonífera.

Se nos informa que la composición de esta comisión será acordada por los Comitees Parlamentarios.

DEBATE CONSTITUCIONAL

Se nos ha informado que en la sesión de la Cámara del 30 del presente, se iniciará un debate sobre la constitucionalidad de la elección del señor Pablo Ramírez, como Consejero de Estado, en representación de aquella Corporación.

JUNTA CENTRAL RADICAL

Mañana, a las 7 P. M., celebrará sesión la Junta Central del Partido Radical. Se ocupará de los reglamentos de Asambleas y de otros asuntos de carácter interno.

CAMARA DE DIPUTADOS

LA SESION DE AYER

Elecciones de Combarbalá e Illapel

El señor RUIZ (Presidente). — Solicita el asentimiento de la Cámara para suprimir los incidentes y dedicar toda la sesión al proyecto sobre contratación de un empréstito.

El señor IRARRAZAVAL (don Miguel Luis.)—No tiene inconveniente en que así se haga, siempre que se vote una indicación que formuló hace algunos días, para comunicar al Presidente de la República las nulidades de las mesas de Rapel y Salamanca, en los departamentos de Combarbalá e Illapel, a fin de que se repita la elección.

—Sobre este particular se produjo un debate de carácter legal en que tomaron parte los señores Grez Padilla, Irarrázaval don Miguel y O'Ryan.

—Finalmente, se aprobó por unanimidad la indicación del señor Irarrázaval don Miguel.

La cuestión salitrera

El señor GUZMAN (don Leonardo).—Quiere referirse a la cuestión salitrera.

Primeramente, quiere preguntar al Gobierno en qué estado están las relaciones entre el Pool, el Gobierno y las salitreras. Cree que es conveniente una declaración oficial al respecto para que los hombres que viven de la industria se organicen, se defiendan y procuren soportar una crisis tan larga como la que actualmente nos aqueja.

En seguida pregunta al Gobierno cuál es su opinión sobre la Asociación Salitrera, porque, a su juicio, es un verdadero peligro, desde que mientras ella se mantenga no habrá competencia y los precios continuarán elevados.

Y mientras tanto, hay que considerar que los salitreros alemanes estaban fuera de la combinación, estos hacían competencia y contribuían a regularizar los precios. Baste observar ahora que la región salitrera que menos ha sufrido es Tocopilla, donde están los salitreros alemanes. Allí, de 13 salitreras, se han cerrado 4, mientras que en Antofagasta se ha cerrado el 50 por ciento o más.

Hace en seguida una disertación sobre las condiciones del salitre chileno y el salitre sintético. Estima que la falta de crédito ha contribuido, en mucho, a abatir el consumo del salitre; por eso cree que sería aceptable la idea de vender salitre pagable después de las cosechas.

Termina preguntando al señor Ministro de Hacienda qué instrucciones ha dado a los delegados del Gobierno ante la Asociación Salitrera para la reunión del 30 de Junio, en que se va a decidir sobre los precios para el nuevo año salitrero.

El señor OYARZUN (Ministro de Hacienda).—Aunque no va a entrar en los detalles de esta cuestión, sólo declara que se ha encargado a la Asociación Salitrera la formación de un plan que pueda resolver esta cuestión y salvar la situación de la industria salitrera. Sobre el particular, no desea anticipar mayores antecedentes.

Pero como no se pueden hacer ventas de salitre en Junio, Julio y Agosto, y la temporada de venta comienza de Setiembre en adelante, piensa que no conviene precipitar la solución de este asunto; que lo mejor es estudiarlo con calma.

Comisión de Colonización

El señor CLARO LASTARRIA.—Ruega al señor Presidente que nombre una nueva Comisión de Colonización, pues de los miembros nombrados en el período pasado, la mayor parte han dejado de ser diputados.

ORDEN DEL DIA

Interpelación

El señor RUIZ (Presidente).—En la orden del día, corresponde continuar la interpelación formulada sobre Hacienda Pública por el señor Herrera Lira.

El señor HERRERA LIRA.— Su objeto, al formular esta interpelación, era que se conociera el verdadero estado de la Hacienda Pública, y como ese objeto se logró con la exposición hecha por el señor Oyarzún, al empezar la discusión del proyecto de empréstito, da por terminada la interpelación.

—Se dió por terminada.

Contratación de un empréstito

—Continuó el debate sobre el proyecto de empréstito.

El señor SILVA CORTES.— Renuncia al uso de la palabra, reservándose traducir sus ideas en indicaciones en la discusión particular.

El señor LECKIE.—Usa extensamente de la palabra sobre el proyecto en debate, diciendo que los demócratas no pueden apoyarlo, por que importa el empapelamiento del país, o sea, una situación más triste aun para el pueblo. Prefiere el proyecto del señor Silva Somarriva, que no importa tal empepelamiento, sobre la base de serias economías, entre las cuales se podría incluir la reducción de la Marina y del Ejército, que hoy se tienen verdaderamente en pie de guerra.

Propone pasar a Comisión el proyecto para buscar un término medio en que esté la solución.

El señor ROJAS MERY.— Como miembro de la institución militar que fué, rechaza los conceptos no favorables al Ejército, diciendo que en lugar de ser escuela de esclavos como ha dicho el señor Leckie, es escuela de respeto mutuo y civismo donde se cultivan los más nobles sentimientos de la humanidad.

El señor VERGARA (don Aquiles) —Agrega que, a su juicio, es escuela de democracia, en donde nadie sube y surge sino por sus esfuerzos o méritos efectivos, con prescindencia de cualquiera otra consideración.

El señor URZUA.—Pronuncia un extenso discurso, haciendo notar la falta de armonía que existe en el Gobierno para la resolución de los grandes problemas nacionales.

Se levantó la sesión a las 7.55.

INSERCION

Algo más sobre la calificación de la elección de Cauquenes

En la calificación que hizo la Cámara de la elección que tuvo lugar el 6 de Marzo último en el departamento de Cauquenes, con motivo de un reclamo contra esa elección interpuesto por mí en la oportunidad, y ante la autoridad correspondiente, hizo la defensa de mis derechos el distinguido jurisconsulto y digno presidente de mi partido, don Tomás Ramírez Frías, haciendo la de los suyos, don Aníbal Rodríguez.

En esa circunstancia, y en su discurso-alegato, el señor Rodríguez hizo algunas afirmaciones de carácter personal para mí, que no pudieron ser contradichas por mi defensor, ya que no hacían relación al caso concreto, materia del debate, si no que fueron traídas como adorno, para producir alguna favorable impresión.

* * *

Don Aníbal Rodríguez ha sostenido que no pudo reunir en Cauquenes, una contra-información para destruir la que yo produje, porque, según él, **yo conseguí** que el respectivo expediente de reclamo se mantuviera oculto.

¿De quién conseguí eso?... Cuando se afirma una cosa hay que probarla ¿Del señor juez de letras? ¿Del señor secretario judicial? ¿De todos los funcionarios subalternos, como receptores, notarios, etc? ¿Del señor Intendente de Maule y su secretario, quienes tuvieron conocimiento oficial de mi reclamación?

Pero, señor, si el señor juez y su secretario son liberales democráticos, y, además, dada su investidura de magistrado, el primero no podía ni debía prestarse a esa clase de manejos; el señor Intendente es radical y decidido partidario de don Enrique Rodríguez, y seguramente no tenía interés en silenciar ese hecho que tanto ha interesado al candidato radical.

Mas aún, ¿cómo puede decirse que ese reclamo se tramitó ocultamente, cuando permaneció a disposición del público en la secretaría judicial desde el diez de Marzo, fecha de mi presentación reclamando, hasta el catorce de Mayo, fecha en que se remitió a la Cámara de Diputados para su conocimiento?

¿Y ahí tampoco pudo imponerse del expediente el señor Rodríguez? ¿Acaso también lo mantuvo oculto el señor secretario?

* * *

El caballo de batalla que ha tenido don Aníbal Rodríguez para atacar mi reclamación ha sido la supuesta existencia de un pacto que yo habría celebrado para que quedara sin funcionar la mesa de la subdelegación de Coronel de Maule; y para probar su aserto invoca el testimonio de don Alejandro Guzmán y de don Eduardo Acevedo.

Don Luis Alejandro Guzmán, nacional, y, por lo tanto, correligionario de don Aníbal Rodríguez, no se contentó con inventarme la famosa especie del pacto para dejar sin funcionar una mesa receptora, si no que se lanzó por el atajo de las injurias personales, llamándome oveja descarriada e indigno de ser defendido por don Tomás Ramírez Frías, a quien calificó de tinterillo, con otras lindezas más.

A propósito del señor Guzmán, recuerdo que, pasando una vez por la calle de Ahumada, en Santiago, vi un grupo de caballeros alrededor de un palo de los alambres telefónicos; se picó mi curiosidad y me acerqué para ver y leer una lista impresa de nombres de personas, colocada ahí por una casa comercial, con el objeto de hacer saber al público que esos nombres correspondían a otros tantos deudores tramposos: entre ellos estaba el nombre **Luis Alejandro Guzmán.**

Por asociación de ideas vino inmediatamente a mi memoria otro Luis Alejandro Guzmán a que se referían varios caballeros que dirigieron a Cauquenes sendas cartas, solicitando procuradores judiciales, para cobrar deudas a dicho Guzmán, que, según ellos, llegaría como empleado público a Cauquenes.

Y, por último, no hace mucho, un comerciante de esta ciudad, don Evaristo Espinosa, a cuyo establecimiento llegué un día, me dijo: ¿Conoce usted a don Luis Alejandro Guzmán? Yo, sin contestarle, le formulé esta otra: ¿Por qué? Porque, me contestó, este caballero tenía abierta una cuenta en mi comercio, y al fin de mes, como de costumbre, le mandé mi cuenta y la libreta para que la confrontara con la suya, y me mandase el pago de su importe, y ¿sabe lo que me contestó? —Si usted no me lo dice no lo sabré jamás, le repliqué.—Pues, tomó la libreta, la rompió en varios pedazos, tomó la cuenta e hizo lo mismo, diciendo al mozo que se retirara. Bueno, ¿y el dinero de la paga? ¡Ah! a ése ni aunque le eche un galgo...

Pues bien, yo no sé si el Luis Alejandro Guzmán de la lista del palo telefónico, si el Luis Alejandro Guzmán de las cartas precursoras a la llegada a Cauquenes de un Intendente que se llamó así, si el Luis Alejandro Guzmán de don Evaristo Espinosa, sean o no el Luis Alejandro Guzmán informante de don Aníbal Rodríguez, y el Luis Alejandro Guzmán que me injuria en "El Diario Ilustrado". En el caso de serlo, indudablemente que no es muy calificada la fuente de información que tuvo el señor Rodríguez.

* * *

Don Aníbal Rodríguez, dijo, en el seno de la Comisión de Elecciones, que **el único correligionario** que tenía en Cauquenes era don Eduardo Acevedo; pero, después, en su discurso - alegato de la Cámara, dijo que un **prestigioso radical** (según la versión de "El Mercurio" del 19 del presente) de Cauquenes, don Eduardo Acevedo lo había informado asegurándole que el comisario de la mesa de Coronel de Maule, era amigo y correligionario mío y **hechura mía,** y que, además, me había oído a mí mismo decir, que yo deliberadamente había dejado de funcionar esa mesa.

Como ya había presentado el testimonio de un nacional, parecía no prudente volver a presentar otro nacional, como testigo; la cosa no aparecía así imparcial. Por eso, quizá, llamó radical y prestigioso al señor Acevedo. Tal vez, revistiéndolo de esa nueva forma, su testimonio no ofrecería las dudas, que puede suministrar la calidad de correligionario y único que tenía el señor Acevedo.

Dijo **quizá** más arriba, porque bien pudo ser otra la razón determinante de cambiarle el pelaje político al señor Acevedo: don Aníbal Rodríguez es un distinguido caballero, muy correcto en la expresión y aquilatador del mérito en donde quiera que lo encuentre; por eso mismo pudo juzgar la moral de aquél, pues servilmente se prestó para decir una mentira en obsequio de alguien que así se lo solicitaba. Por eso ya ni lo aceptó como correligionario y se lo endosó a los radicales.

Justo castigo. Bien se lo merece. Después de ser utilizado, se le tira como papel inútil al canasto respectivo.

Y en esta situación queda el señor Aníbal Rodríguez, sin ningún correligionario en el Departamento de Cauquenes. ¡Oh sarcasmo! Diríase que Lautaro se había trasladado a Cauquenes.

Se verá, por obra de alquimia, como un diputado nacional representa un departamento en donde no tiene ningún elector, y que desplaza a otro que, teniendo a un partido que lo sostiene, tiene, además, un grueso núcleo de electores Arellanistas, como lo dijo el honorable diputado don Enrique Rodríguez Mac-Iver, con cierto **retintín** del cura de Petorca. Pero ese retintín es para mí el mayor timbre de orgullo, pues ello demuestra que algo bueno habré hecho en mi vida para tener amigos que me acompañen [illegible] buena y en la mala fortuna [illegible]

* * *

Vuelvo por otro momento [illegible] Luis Alejandro Guzmán de [illegible] rio Ilustrado".

Dice en su carta [illegible] que me descarrié del Partido [illegible] ral, cuando acepté ir en [illegible] con don Arturo Besa, don [illegible] Herquíñigo y don Aníbal [illegible] y que por eso no merecía [illegible] res de una defensa [illegible] presidente de mi Partido.

El señor Guzmán [illegible] fuí yo unido con esos [illegible] lucha del seis de Marzo [illegible] más, hay muchas cosas que [illegible] que, por otra parte, no [illegible] en absoluto dárselas a [illegible] qué habría conducido?

Sin embargo, voy a dar [illegible] cación de ese fenómeno [illegible] no de mis amigos o correligionarios [illegible] no se lo hubiera explicado [illegible]

Cuando los partidos de [illegible] za Liberal trataban de [illegible] daturas, los demócratas [illegible] que en conformidad a los [illegible] de la Convención del Partido [illegible] Serena ellos podían celebrar [illegible] **electorales con cualquier** [illegible] el Partido Radical procedía [illegible] con igual criterio, pues en [illegible] estuvo a punto de desplazar [illegible] didato liberal señor Muñoz [illegible] Javier y Parral se unían [illegible] y conservadores para [illegible] Alejandro Rosselot; en Linares [illegible] unían radicales y conservadores [illegible] ra desplazar a don Ignacio [illegible] Manzano de cepa liberal; en [illegible] ta se unían radicales y [illegible] res para derrotar al candidato [illegible] beral don Enrique Urrutia [illegible]

La Alianza Liberal [illegible] ubicar en Maule un candidato [illegible] nador que presentase batalla [illegible] Arturo Besa; después de [illegible] trajines se encontró al señor [illegible] Joaquín Molina, dispuesto a [illegible] lucha, pero con dos condiciones [illegible] eran: 1.a el concurso decidido [illegible] los tres diputados aliancistas [illegible] eran el señor Rodríguez Mac-[illegible] el señor Abaraim Concha y [illegible] 2.a, una cuota de setenta mil [illegible] erogada en común por los tres [illegible] putados.

Yo acepté inmediatamente [illegible] ninguna observación; pero no [illegible] dió lo mismo con los señores [illegible] dríguez Mac-Iver y Concha, [illegible] rechazaron en forma absoluta [illegible] exigencia, por lo cual el señor [illegible] na hubo de retirarse quedando [illegible] en nada.

Eso se comprueba con las [illegible] que siguen en copia:

"Santiago, Febrero 10 de 1921. — Señor Abaraim Concha.— Presente. — Mi estimado colega: deseo [illegible] servar para la historia un [illegible] de la conversación que [illegible] ayer, en el almuerzo, en su [illegible] cia, don Joaquín Molina, don [illegible] que Rodríguez M., don Alejandro Rosselot y yo, y pido a usted [illegible] se sirva contestarme al pie de [illegible] presente si son efectivos los [illegible] guientes hechos:

1.o Que tanto usted como el señor Rodríguez M. y yo ofrecimos [illegible] señor Molina toda nuestra [illegible] política en caso de aceptar [illegible] candidatura a senador por [illegible]

2.o Que el señor Rodríguez M. [illegible] puso en ese momento que había [illegible] venido expresamente con el [illegible] Molina en la cuota de dinero [illegible] debían erogar los diputados y [illegible] el señor Molina modificó ese [illegible] do elevando la cuota, modificación que no fué aceptada por el [illegible] Rodríguez M. ni por usted.

Con esta ocasión queda de [illegible] A. y S. S.—**V. Antonio Arellano** [illegible]

Mi distinguido amigo: en contestación a su atenta carta precedente, me hago un deber en dejar constancia de la exactitud de los [illegible] enunciados en ella.

Reiterándole mis deseos de [illegible] esta afirmación sea sólo para [illegible] ya que hay en ella detalles que [illegible] es conveniente que se propalen, [illegible] saludo afectuosamente como su [illegible] go y S.— **Abaraim Concha.**— [illegible] tiago, 10 de Febrero de 1921.

Extinguida ya toda probabilidad de obtener un candidato a senador por parte de la Alianza Liberal, [illegible] es generalmente la cadena de [illegible] de los diputados en una lucha [illegible] toral, solicité y obtuve de mi Partido, [illegible] do que, en vista de esta [illegible] y de la libertad de acción de que gozaban los demás partidos de la Alianza en la ubicación de sus candidatos, me autorizara para celebrar un pacto electoral con los liberales democráticos y los nacionales. Para darle solemnidad a esa autorización, la Mesa Directiva del Partido Liberal lo comunicó oficialmente a las asambleas liberales de la agrupación de Cauquenes, Chanco y Constitución.

Fué esa la razón por qué en la jornada electoral del 6 de Marzo trabajé unido a los nacionales y liberales democráticos; pero, [illegible] la lucha, cada partido volvió a sus lares, cada mochuelo a su olivo.

Verdad es que don Enrique Rodríguez Mac-Iver explotó en Constitución ese pacto con los nacionales, fundándose en que yo iba a [illegible] petuar ese ignominioso gobierno [illegible] nacionales en ese departamento, hasta el punto de obtener que [illegible] liberales de ahí me retiraran su concurso para otorgárselo al propio señor Rodríguez Mac-Iver. En [illegible] vilo, comuna en que tiene poderoso elemento electoral mi distinguido correligionario don Jorge [illegible] B., aconteció igual cosa. Mi estimado amigo pintaba al gobierno [illegible] no de Constitución con los colores más tétricos y sombríos de su imaginación de poeta y casi llegaba a justificar su actitud y de [illegible] la justifiqué porque con resignación cristiana acepté el retiro de su valioso concurso y tuve que mirar impasible que ese elemento liberal [illegible] a aprovechar a mi adversario.

Pero, ¡oh ironía del destino! Don Enrique Rodríguez Mac-Iver, el usufructuario del sacrificio de los liberales, se vuelve contra ellos y obtiene de su Partido y del Conservador, en consorcio íntimo, que el tren a la Cámara al candidato [illegible] tino, bien que no por la puerta amplia de la justicia y del derecho, sino por la gatera de las componendas inmundas que han dado [illegible] resultado, entre otros, la privación de su legítima elección al prestigioso parlamentario don Eduardo [illegible] zo Letelier, honra y prez de la Cámara chilena.

El Partido Radical tenía y tiene un pacto electoral, complementario de un pacto de alianza política, según el cual toda cuestión electoral debe ser resuelta por un tribunal de árbitros compuesto de los presidentes de los partidos aliados, y para que esa resolución [illegible] debe ser por unanimidad; y si [illegible] no se produce, otra persona, designada en el acto constitutivo de la Alianza, resuelve el conflicto, y [illegible] llo se tendrá como resolución [illegible] debe aceptarse por los partidos [illegible] tantes.

El caso del funcionamiento de la mesa de Coronel de Maule, [illegible] do por mí, fué sometido a este [illegible] traje y el fallo fué porque esa [illegible] sa debía funcionar; quedando, en consecuencia, los partidos [illegible] con la obligación moral de votar en la Cámara de conformidad a [illegible] acuerdo.

Pero los radicales, atropellando la sentencia arbitral, resolvieron [illegible] se en coalición conservadora para entrar a la Cámara a un diputado conservador y privar de su legítimo derecho a un diputado liberal.

Al terminar, sólo me resta manifestar mis más profundos agradecimientos a los diputados que trataron de hacerme justicia, al defensor de mis derechos y a todos aquellos amigos y correligionarios que me favorecieron con sus votos y sacrificios personales en la jornada del seis de Marzo último.

V. ANTONIO ARELLANO P.

Cauquenes, Junio 22 de 1921.

P. D.— Al firmar esta carta para mandarla al correo, me llega una de don Eduardo Acevedo, contestación a otra que acabo de mandarle. Dice así la del señor Acevedo:

"Cauquenes, 22 de Junio de 1921. —Señor Vidal Antonio Arellano.— Presente.

Muy señor mío: Paso a contestar los dos puntos de su carta: 1.o En ninguna de mis informaciones a don Aníbal Rodríguez he dicho que Nicolás Ravanal [illegible] go y correligionario de usted. 2.o Tampoco he manifestado que usted me haya dicho que la mesa de Coronel no funcionó por exclusiva deliberación de usted.

Saluda a Ud. S. S. y S. S.— **Eduardo Acevedo V.**"

En vista de la carta anterior, [illegible] evidente que entre don Aníbal Rodríguez, Herrera y don Eduardo Acevedo hay un embustero.

La Flor de Cabañas
HABANOS EXTRA FINOS
Cigarrillos

PROPIEDADES

$ 20,000 al contado, propiedad de 2 pisos independientes, fachada estucada, construcción moderna y elegante. Bajos 12 departamentos, parrón, gallinero, etc. Altos igual número y hall. Produce $ 6,000. Debe $ 15,000. Precio $ 48,000, situada en la calle Andes, con muy buen vecindario.

$ 80,000 Almirante Barroso, una buena construcción de dos pisos, compuesta de 3 casas y un departamento. Produce $ 8,400, al contado $ 26,000.

$ 10,000 calle Baltea, barrio Yungay, construcción moderna.

$ 78,000 Catedral esquina, compuesta de una casa y dos almacenes; situación central. Produce $ 7,200. Al contado $ 20,000.

$ 82 el metro cuadrado de terreno, con edificios, gran frente, vendo elegante residencia situada en la calle Compañía, que reune toda clase de comodidades y confort. Sólo el edificio no se construiría hoy con $ 250,000.

$ 100,000 Catedral, con buena casa de 1 piso. Construcción sólida y elegante.

$ 125,000 dos pisos independientes 15.80x75, fachada estucada; altos 8 piezas, baño, servicios. Bajos 12 piezas servicio, patio, huerto. Al contado $ 35,000.

$ 60,000 Eyzaguirre, situación comercial con 27 mts. de frente, compuesta de 4 casitas en bajos y casa altos; produce $ 7,400.

$ 260,000 calle Ejército, tres pisos fierro y concreto, elegante propiedad de residencia y renta. Debe $ 100,000, Caja 8 o|o.

$ 38,000 San Francisco, construcción moderna muy bien situada, con 15 departamentos.

$ 15,000 Camilo Henríquez, 1 piso, fachada cal y ladrillo, construcción moderna, luz eléctrica, 6 departamentos.

A $ 9.30 el metro cuadrado, gran residencia de 26,000 mts., en Avenida M. Montt, con frente a dos calles, una bien plantada y con instalaciones de grandes gallineros. Tres casas habitación.

$ 75 el metro cuadrado edificado, de esquina, Vicuña Mackenna, más o menos al centro de la Avenida, elegante casa de un piso.

PERMUTAS

$ 500,000 Chacra en San Bernardo, con viña, 75 hectáreas planas, suelos de primera clase, muy buenas casas, parque, por propiedades de renta. Debe $ 180,000 bancarios.

$ 80,000 Chacra en Barrancas de 18 hectáreas, por casa habitación.

$ 60,000 Chalet en San Bernardo con 3,500 hectáreas, gran casa habitación, pagando además dinero.

$ 160,000 hijuela en Linares de 375 hectáreas planas, abundantemente regadas, suelos de todo cultivo por propiedad de renta.

Hay además muchos otros negocios de permuta que ofrecer desde $ 20,000 a $ 1.000,000.

FUNDOS

Ofrece en venta a precio más bajo de las últimas ventas efectuadas, varias propiedades agrícolas de 1.a clase, situadas entre Santiago y Curicó, que resultan a $ 2,000, 3,000 y 4,000, la cuadra. De estos fundos hay algunos con construcciones regias, parque, etc., quedando uno de ellos a media hora de Santiago.

DINERO

Ofrece $ 400,000 a 8 o|o interés de 1 a 4 años plazo.

SOCIEDAD COMERCIAL DE AGRICULTORES
Capital $ 10.000,000
HUERFANOS 1247

MAÑANA 27 LUNES 1er DIA DE NUESTRA LIQUIDACION ANUAL POR BALANCE

Sobrecamas y Frazadas, Sábanas y Colchas, Catres de bronce y blancos, Colchones y Almohadas

SOBRECAMAS de satín fino, en colores combinados con mucho gusto y tamaño corriente para cuna, a.. $ 9.60

SOBRECAMAS de buena cretona, con forro de satín, muy llenas, para cama de dos plazas, a $ 27.50; de plaza y media, a $ 24.80; y de una plaza, a $ 19.50

SOBRECAMAS de satín buena clase, en lindas combinaciones de colores y rellenas con pura lana y de tamaño corriente, para 1 y 1½ plaza, a.. .. .. $ 27.80

SOBRECAMAS de rico raso de hilo, en colores elegantes y delicados y artículo muy fino para 1½ y dos plazas, a... ... ... $ 38.90

SOBRECAMAS de rico raso de hilo, en preciosos colores, esmerada confección, rellenas con pura lana lavada, de 2.25 por 1.80 metro, como para 2 plazas, a... ... ... $ 43.50

SOBRECAMAS de "Irradier" floreado, estilo original y elegantísimo de alta novedad y gran duración, en tamaño grande, a.. ... ... $ 44.50

EN SOBRECAMAS de seda ofrecemos un variado saldo, muy surtido en colores y en muy buena calidad, desde... ... ... $ 79.00

FRAZADAS de algodón blancas y de color, con lindas guardas de color, muy gruesas, de buena calidad, tamaño grande, a... ... ... $ 7.30

FRAZADAS de media lana en tipo grueso, en estilos de fantasía, tamaño grande, al bajo precio de... ... $ 15.60

FRAZADAS de lana fina en fondo floreado, muy elegante y en tamaño grande, para 1½ plaza, a.. $ 32.50

FRAZADAS ESPAÑOLAS de lana blanca con guardas de colores, en tamaños grandes, a... ... ... $ 20.80

FRAZADAS ESPAÑOLAS de lana blanca, con guardas de colores en rica calidad, para dos plazas, a .. $ 36.00

FRAZADAS de lana de los Pirineos, en fondo blanco y de colores preciosos con vivos de seda, estilo muy elegante, calidad finísima, desde.. ... ... $ 38.50

FRAZADAS de lana de los Pirineos, en fondo y calidad finísima de colores elegantes, regia presentación, para 1½ y 2 plazas, a.. ... ... $ 68.00

SABANAS de crea gruesa de muy firme tejido, tamaño cumplido para una plaza, a... ... ... $ 7.90

SABANAS de rica crea lavada de tejido fino, de duración garantizada, para camas de 1½ plaza, a.. $ 11.80

SABANAS de crea grano de pólvora, de calidad muy recomendable, en tamaño grande, para 1½ plaza, a $ 13.50

SABANAS de rica crea de medio hilo garantido, de calidad gruesa y sin goma, para cama de 1½ plaza, a... ... ... $ 17.90

FUNDAS para almohada, en rico madapolán de calidad muy gruesa, y sin goma, para camas de 1½ plaza, a... ... ... $ 1.95

LIQUIDAMOS un saldo de rica crea de hilo y algodón, gruesa y sin goma, de ancho para camas de una plaza y de 1½ plaza, al ínfimo precio de $ 6.50, $ 5.30 el metro y... ... ... $ 4.90

COLCHAS blancas de nido de abeja, en buena calidad y gruesa para 1 plaza y 1½ plaza, a $ 17.80, $ 15.50 y... ... ... $ 11.90

COLCHAS sin flecos, imitación piqué, artículo muy bueno y de mucha duración, de 195x250, a $ 26.60; y 170x220, a... ... ... $ 18.80

COLCHAS de rico piqué, en clase fina, tamaño para 1½ plaza, a $ 37.50; y para una plaza, al irrisorio precio de... ... ... $ 19.50

COLCHAS adamascadas de clase muy fina, en colores elegantes, tamaño para 2 plazas y para 1½ plaza, a... ... ... $ 39.00

DAMASCO para manteles de clase muy fina, de 1.80 de ancho, realizamos un saldo, el metro a.. .. .. $ 7.80

CATRES DE BRONCE forma redonda, modelos elegantes y sólidos, a... ... ... $ 185.00

CATRES DE BRONCE de estilos muy elegantes, de una plaza, liquidamos una partida a... ... ... $ 225.00

CATRES DE BRONCE gruesos, en estilos de lo más nuevo, para plaza y media, brillantes y opacos, al bajo precio de... ... ... $ 245.00

CATRES DE BRONCE lo más grueso que se fabrica, de muy lindos modelos, confeccionados con material inglés de la mejor clase, en opacos y brillantes, para dos plazas, a $ 350; de 1½ plaza, a $ 300; y de una plaza, a. ... ... $ 285.00

CATRES DE BRONCE cuadrados, hechos con bronce inglés puro de la mejor clase, en estilos muy nuevos, de 1½ y dos plazas, liquidamos un saldo desde... ... ... $ 265.00

CATRES BLANCOS gruesos y con sommiers, de una plaza, a... ... ... $ 59.00

CATRES con varillas de bronce gruesos, y muy sólidos, de una plaza, a.. .. .. $ 68.00

CATRES blancos, muy gruesos, de muy lindas formas, con bronce, de una plaza y plaza y media, desde $ 95.00

SOMMIERS con tela inglesa, reforzados, de una plaza y plaza y media, a... ... ... $ 18.50

SOMMIERS con patas y cabezal, liquidamos un saldo, a.. .. .. $ 14.50

SOMMIERS con tela nacional, reforzados, de una plaza, a... ... ... $ 9.00

COLCHONES de estopa en buen cotí, tamaño cumplido para una plaza, a... ... ... $ 19.50

COLCHONES de lana y algodón, muy llenos y en muy buen cotí, de una plaza, a... ... ... $ 46.00

COLCHONES de rica y pura lana lavada, en muy buen cotí adamascado, muy llenos y buena hechura, de una plaza, a... ... ... $ 67.00

COLCHONES de lana blanca lavada de vellón, hechos en cotí fino adamascado, de la mejor clase, muy llenos y bien llenos, de una plaza, a... ... ... $ 89.00

ALMOHADAS de estopa con buen forro, de una plaza, a... ... ... $ 3.90

ALMOHADAS de algodón y lana, forradas en rico satín, para una plaza, a.. ... ... $ 5.30

ALMOHADAS de rica y pura lana lavada, en muy buen forro de satín, para una plaza y plaza y media, a... ... ... $ 8.50

ALMOHADONES de pura lana lavada, de la mejor clase, de 55 por 55, a... ... ... $ 7.50

RICO COTI adamascado para colchones en colores oro, celeste, plomo y rosado, de 1.40 de ancho, mt. a $ 6.80

Advertimos al Público

que nuestra Casa no tiene ninguna sucursal, ni en Santiago ni en provincias.

Depósito de la Fábrica de Catres

DELICIAS Esq. Av. ESPAÑA

REMITIDO

"La Guardia Roja"

Agricultores y profesionales, comerciantes e industriales, obreros y estudiantes, quienesquiera que sean, ciudadanos de este país o extranjeros con intereses en él, vosotros diréis si a la vista de los documentos insertos a continuación, es aventurado pensar que en esta tierra, como en Rusia, se pretende substituir la autoridad administrativa por el Comité Comunista:

"A los campañeros de la panadería "La Molina".— Salud.— La Unión Sindical de nuestro gremio ha tenido conocimiento que ustedes están dispuestos a pagar sus cuotas respectivas. Le manifestaremos que nosotros no necesitamos papeles de un peso. Lo que deseamos es, que ustedes vengan a ésta y que pertenezcan a nuestro centro. Las bravatas y las amenazas que su patrón pueda hacerles, es todo un cuco de niños. Actualmente en Santiago no hay panaderos que se pongan el yugo por meses y dentro de poco, todos, ya sea por las buenas o por las malas, tendrán que venir avergonzados. Las puertas de nuestro centro, actualmente están abiertas. A nadie se le dice nada y se les respeta. Si ustedes quieren venir, háganlo en este momento que es propicio. Más tarde, no respondemos lo que con ustedes pueda hacer "la Guardia Roja".— EL GREMIO DE PANADEROS.— Santiago, Abril 7 1921.

Hay un sello que dice: Unión Sindical de Obreros Panaderos, Sección Sur. Santiago de Chile".

"A los compañeros de la Vicuña Mackenna:

Tengo especial interés en comunicarles que si ustedes no concurren mañana, a las 3 P. M., en nuestro local, Santa Rosa, el gremio los considerará como traidores a la causa y los recomendará a la Guardia Roja para que obre con toda energía.

Esta es la última carta que le dirigimos y esperamos la presencia de ustedes para quedar en armonía.

El Secretario general del gremio con autorización del
Centro Comunista

Santiago, 23 de Mayo de 1921.

Hay un timbre que dice: Unión Sindical de Obreros Panaderos, Sección Sur. Santiago de Chile."

Pues bien: porque el 60 por ciento de los obreros panaderos se resiste a las imposiciones y violencias de "La Guardia Roja" y los industriales se niegan a aceptar sus decisiones arbitrarias, la ciudad de Santiago se ha visto privada del pan, de la luz y de la movilización.

¿Marchamos, o no, hacia el abismo?

El Comité de Defensa de la Unión de Fabricantes de Pan

Laboratorio Clínico
— DEL —
Dr. Leonidas Corona T.
Delicias 868. Teléfono 2483
REACCION WASSERMANN
Sección de química. Sección de bacteriología
AUTOVACUNAS

ALFOMBRAS
de centro de una pieza, variedad de clases y tamaños, con facilidades de pago, vendo por cuenta de una gran casa inglesa. Pedir detalles indicando tamaño y domicilio a: **E. W. CORREO 6.**
J-26

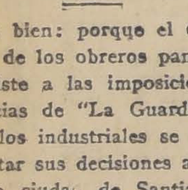
Recomendamos nuestra
SAL de Karlsbad Yodada
como la mejor para purificar la sangre.
Exija nuestra marca.
Laboratorio Chile
AVENIDA ECUADOR 3575
Santiago

VIDA SOCIAL

EN HONOR DEL DIPUTADO SEÑOR ZAÑARTU.—

El Sábado próximo se efectuará el banquete con que los amigos y correligionarios del señor don Héctor Zañartu Urrutia, celebrarán la aprobación definitiva de sus poderes como diputado por Chillán.

Las adhesiones se reciben en el Club Conservador.

EN EL HOGAR DE LAS ESTUDIANTES.—

Con bastante concurrencia se efectuó ayer en los salones de este establecimiento la reunión organizada por las directoras. El doctor don Arturo Guzmán dió una interesante conferencia sobre "higiene bucal", siendo muy aplaudido y felicitado por la forma cómo supo desarrollar su trabajo.

La conferencia del señor Guzmán probablemente será repetida por su autor en el salón de honor de la Universidad de Chile, en una fecha que se fijará próximamente.

Cigarrillos MARYLAND CABINET

ASPIRINA FRANCESA
Rhodine
Cura sin cansar el Estómago
DOLORES de CABEZA
GRIPPE - REUMA

MUEBLES
De todos estilos a precios bajísimos, vende
"La Universal"
CATEDRAL 1131
Frente al Congreso
Damos facilidades en el pago.
Entrega inmediata.

LAS CRECHES.—

El Sábado 2 de Julio, a las 3 de la tarde, tendrá lugar una función de biógrafo en el Teatro Garden a favor de la benéfica institución "Las Créches". Al final de la función se rifará un automóvil para niños, que se exhibe en la Casa Gath y Chaves. Junto con el boleto de entrada que vale $ 3, se dará un boleto de la rifa. El niño que salga favorecido con el número premiado se podrá ir a su casa en el pequeño auto que estará en el mismo Teatro.

El producido de esta fiesta es para la instalación de un dormitorio para 30 camas en la Casa Central de Echaurren.

Dada la bonita película que se exhibirá esa tarde y el aliciente de ser favorecido con el número premiado del auto, esperamos que todas las mamás lleven a sus niños a esta simpática fiesta.

SALON DE TE DE GATH Y CHAVES.—

La llamada "colación matinal", congregó ayer en el Salón de Té de Gath y Chaves a un núcleo de familias de la sociedad, entre las cuales anotamos: Montt Montt, Riesco Salas, Searle Pardo, Ruiz Correa, Larraín Gandarillas, Izquierdo Matte, Ruiz Vergara, Salmón, Tocornal Ross, Claro Tocornal, Vergara Blanco, Cerda Guzmán, Riesco Grez, Echenique Guzmán, Reyes Izquierdo, García de la Huerta Matte, Salas Orrego, Zañartu Sanfuentes, Cienfuegos Honorato, Sierra Délano.

Para mañana, Lunes, la casa Gath anuncia el siguiente programa:

Primera parte

1.—Guiraud.—Danse Persano.
2.—Leroux.—The Nile.
3.—Lubomsky.—Danse Orientale.
4.—Russian Melody.—Song of the bottman of the Volga.
5.—Massenet.—Werther.

Segunda parte

1.—Debussy.—"L'enfant Prodigue". Prelude, Cortege et Air de Danse.
2.—Delibes. — Passepied.—"Le Roi s'amuse".
3.—Juranek.—Cossack Lullaby.
4.—Sgambatti.—Vecchio Minuetto.
5.—Drla. — Souvenir.—Solo de violín.
6.—Wienawsky. — Mazurka (solo de violín).

PATRONATO DE SAN RAMON.—

Las funciones de hoy, del Teatro Miraflores, son a beneficio del Patronato. Se ha preparado un programa escogido.

CLUB DE SEÑORAS.—

Mañana Lunes de moda, a las 6 1|4, puntualmente, acontecimiento del cine. Se pasará la bellísima película Gaumont: "El Pensador", que interpreta el alma de la famosa escultura de Rodín y en la que figura un grupo de las mejores artistas de la Comedia Francesa.

Esta cinta es el más gran éxito dramático obtenido hasta hoy en el cine. Socias, $ 1.00; público, 1.50.

COLONIA FRANCESA.—

Las Dames Patroneses Francaises a fin de dar más facilidades a las señoras que tomarán parte en el concurso de cojines, ponen en su conocimiento que los objetos se recibirán hasta el 10 de Julio y que es indispensable inscribirse lo más pronto posible donde Madame Person, calle del Cerro N.o 137 o dirigirse a casilla 2294.

Recordamos a las señoras de las colonias aliadas y a todos los amigos de Francia, que han sido invitados a ese concurso.

IN-MEMORIAM.—

El Lunes 27, quinto aniversario de la muerte de don Gilberto Alcaíno, se le dirán dos misas privilegiadas en San Francisco, una, a las 8 y otra, a las 9 A. M.

ENFERMOS.—

Desde hace varios días se encuentra enferma en el Pensionado de San Borja, la señora doña Josefina Rodríguez Velasco de Frías.

LA SOCIEDAD SANTA MARTA.—

Hoy Domingo 26, cuarto del mes, tendrá lugar, a las 3 de la tarde, la reunión de esta Sociedad para las empleadas de casas particulares en el Externado de los Sagrados Corazones, Merced 611. Se les recuerda a las socias no olviden sus libretas, para anotarles los intereses del semestre.

LA ASAMBLEA FEMENINA.—

En el Teatro de los Sagrados Corazones (Avenida Campo de Marte), se verificará el próximo Domingo 3, a las 2 P. M., una asamblea femenina de adhesión al Congreso Eucarístico.

Se ejecutará en ella un interesante programa literario-musical.

Presidirá Monseñor Edwards.

Tenemos encargo de advertir que no se repartirán invitaciones.

FUNERALES DE LA SEÑORA LEONOR CARVALLO DE ECHEVERRIA.—

En la mañana de ayer tuvieron lugar los funerales de la señora Leonor Carvallo de Echeverría, cuyo fallecimiento ha sido tan sentido en nuestra sociedad.

Sus restos mortales fueron conducidos al Cementerio Católico acompañados de un numeroso cortejo en el que vimos a distinguidas personas de nuestro mundo social, después de unas misas que fueron oficiadas en su memoria en su casa-habitación.

PERSONA
con amplios conocimientos de Contabilidad, Seguros, Inglés, Dactilografía, etc., ofrece sus servicios.
DEL FIERRO. — Delicias 1977

Cristalería Fina
GRAN BARATURA
en copas de todos tamaños, quaseras, dulceras, compoteras y botellas con y sin mango, y agua maniles blancas y colores.
Descuento 10 o|o del precio marcado durante esta semana.
ALMACEN IQUIQUE
ESTADO 87. — TELEFONO INGLES 2373

LECTURA
Barata
Se liquidan buenas obras en Francés y Español, a
$ 1.50 TOMO
Sólo hasta fin del mes
LA ANTIGUA LIBRERIA
Ex - Librería del Mercurio
355—Ahumada—355

Casimires Ingleses
Gran liquidación de un gran surtido de casimires importados de $ 18 a $ 80 metro, y de toda clase de materiales para sastre.
He recibido también un variado surtido de "YUTO" para tapizar muebles o automóviles, que realizo a cualquier precio.
Alfredo Augier
21 DE MAYO 566
(Entre Plaza de Armas y Sto. Domingo)

FALLECIMIENTOS.—

Ha fallecido en Bulnes el distinguido agricultor don Exequiel San Martín.

El extinto era muy apreciado entre sus relaciones por sus prendas de carácter y bondad.

—Ha dejado de existir la señorita Rosa Titus Wood.

Sus restos fueron conducidos en la mañana de ayer al Cementerio General.

EN TODOS LOS COLORES
especialmente en los de moda, como terracota, verde cata, rosa fuerte, tenemos a la perfección trajes ricos de seda, lana y algodón, ternos de caballeros, id. de niños, abrigos, sobretodos, blusas, etc.; como igualmente en hermoso negro luto, quedando del mismo color forros, adornos y costuras, sin que encojan y sin que pierdan sus formas.
PRECIOS BAJOS
Tintorería "El Arte", Agustinas 851, frente al templo San Agustín.

¡Encantadora! ¡Irresistible! son dulces calificativos aplicables a la mujer que hermosea su rostro con los
POLVOS DEL HAREM

CENTRO FEMENINO DE ESTUDIO.—

Programa de la semana:
Lunes, a las 8 1|3, canto.
Lunes, a las 3, cestería.

Concurso Musical DE LA Casa Amarilla

Ha ganado el primer premio de $ 200, el vals: "Solo el Amor es Fecundo", del señor Ismael Rivera, residente en Antofagasta.

Para el vals "Otoñal", debido a su hermosa música, el jurado creó para él un premio especial de 100 pesos. De esta pieza es autor el señor Ricardo Romero, residente en Santiago.

Formaron el jurado el distinguido profesor don Julio Guerra y señorita Rebeca Blin, del Conservatorio Nacional de Música, y el maestro Roberto Retes, autor de la música del sainete "Dios los Cría", que tanto han ponderado los diarios.

El vals "Lágrimas" no ganó premio por haber para vals Boston un solo premio.

Las demás piezas las declaró el jurado desiertas, por no parecerles convenientes.

Próximamente habrá otro concurso para una canción sentimental chilena, con un premio de 500 pesos.

CASA AMARILLA —
— SAN DIGO 236

El nuevo neumático
CABLE
MICHELIN

Flexible, resistente, económico
Se fabrica con y sin pestaña
Distribuidores en Santiago:
PILADE MASSA, Morandé 600, esq. Sto. Domingo.
AUGUSTO O. BOHME, Huérfanos 710, esq. Claras.
ARTURO BRIEBA Y CIA., Santo Domingo 1142.
MANUEL GAMBOA, Riquelme 36.
ESTABLECIMIENTOS GRATRY, Catedral 1115.
VIAU & LAFOSSE, San Martín 877.
MAGNANI & GIOVINAZZI, Bandera 897.
GARAGE MICHELIN, Cienfuegos 24.
ADOLFO SILVA, Delicias 2460.
Dirigir la correspondencia a
SIMON HERMANOS :-: CASILLA 29 :-: SANTIAGO

Mañana Lunes 27
VENTA SENSACIONAL
En las diferentes secciones que detallamos:

SECCION TRAJES Y ABRIGOS

TRAJES SASTRE confeccionados en rica gabardina, últimos modelos, desde	$ 175.00
ABRIGOS en distintos modelos y estilos muy elegantes, a elegir, c|u. a	$ 95.00

SECCION JERSEYS

JERSEYS en gran variedad de colores y estilos, desde	$ 65.00
REFAJOS de moletón de lana, muy abrigadores, desde	$ 16.50
BATAS de moletón de lana para levantarse, en todos colores, c|u. a	$ 45.00
MATINEES de moletón de lana varios modelos, a $ 16.50, 14.90 y	$ 12.90

Un inmenso surtido de bufandas y ropa interior de lana; artículos de mucho abrigo.

SECCION NIÑOS

PALETOES para niñitas en terciopelo de lana de variados colores, c|u. a	$ 39.50
PALETOES tejidos con gorras iguales, en lindos colores, desde	$ 45.00
ABRIGOS RAGLAN para niños, a	$ 29.50
JERSEYS para niños en todos colores, desde	$ 16.50
JUMPERS de lana tejidos para niñitas, desde	$ 25.00
GORROS marineros azul marino, de rico paño, c|u. a	$ 3.90
JUEGOS de piel para niñitas, a elegir, c|u. a	$ 14.90

Gran surtido de artículos de mucho abrigo y de alta novedad, para niñitas y guaguas.

SECCION GENEROS

SOBRECAMAS, tamaño grande, inmenso surtido, en seda pura; Cretona y Satín de hilo, artículo muy relleno y de mucho abrigo, desde	$ 36.50
FRAZADAS de pura lana, tamaño para 1½ plaza, c|u. a $ 47.50 y	$ 45.00
CHALONES de pura lana para viajes, c|u. a $ 110, $ 95 y	$ 65.00
PAÑUELOS de rebozo de pura lana, calidad muy superior, desde	$ 45.00

GUANTES

GUANTES de abrigo, tejidos, para niños, par a	$ 2.90
GUANTES afranelados para señoras, el par a	$ 3.90
PAÑUELOS de rica batista, la ½ docena, a	$ 3.45

MEDIAS

MEDIAS de rica seda, con refuerzo de hilo, artículo de mucha duración, precio de réclame, par a	$ 8.90
MEDIAS de borlón para niños, calidad extra, todos tamaños, par a	$ 2.90
MEDIAS de medio hilo, artículo muy superior; antes $ 6.90 par, ahora $ 4.90; tres pares por	$ 14.50

Los Almacenes Ingleses
STRUTHERS & MC. ROSTIE
Teléf. 307 - Estado Esq. Huérfanos - Casilla 956

Tiene principios de Calvicie?
Tiene Ud. Canas?

Se le cae el pelo?...
No se alarme, acuérdese que el
"Específico Boliviano Benguria"
desde las primeras aplicaciones, detiene la caída de pelo, tonificando la raíz, y atacando la Caspa y la Seborrea. Está preparado a base de vegetales extraídos de la flora boliviana; y posee cualidades tónicas que robustecen y afianzan la raíz del pelo.
Este ESPECIFICO es el tónico por excelencia del cabello, y el más poderoso medicamento contra la Calvicie.
Muy luego podrá convencerse que usando el
"ESPECIFICO BENGURIA"
recobrará todo su cabello perdido, desapareciendo, además, las CANAS sin usar las molestas tinturas.
El "ESPECIFICO BENGURIA" no ensucia ni mancha. Basta con humedecer el cuero cabelludo, sin necesidad de mojarse el pelo, y las canas recobran el color natural radicalmente.
En una palabra, el "ESPECIFICO BENGURIA" sana en general las afecciones del cabello. Cura radicalmente las Canas y la Calvicie.
Hago remisiones por encomiendas a cualquier punto de la República.
DR. RAFAEL BENGURIA B. -:- CASILLA 2426 -:- SANTIAGO
TELEFONO INGLES 882
Consultas y ventas: Moneda 875 (altos)

Lunes, a las 5, literatura.
Martes, a las 10, instrumentos de cuerdas.
Martes, a las 10, tallado.
Martes, a las 2, corte.
Martes, a las 3, bailes.
Miércoles, a las 10 1|2, francés (curso elemental).
Miércoles, a las 3, declamación.
Miércoles, a las 9 1|2, canto.
Jueves, a las 4, inglés.
Jueves, a las 5, literatura.
Viernes, a las 9 1|2, instrumentos de cuerdas.
Viernes, a las 10 1|2, francés (curso superior).
Viernes, a las 2, corte
Viernes, a las 3, bailes.
Viernes, a las 4, piano.

Mientras dura la ausencia de la Dra., señora Ernestina Pérez, hasta las clases de higiene la Dra. señorita Díaz Muñoz y se avisará oportunamente el día y la hora.

La matrícula de las clases está abierta todos los días, de 10 a 12, en Moneda 629.

El Intendente de la provincia ha invitado a la institución para la inauguración del busto del General Mitre en el Parque Forestal, hoy Domingo.

El Martes próximo habrá en este Centro una velada. Mr. Heilgh dará una conferencia y prestará su concurso la pianista señorita Martha Henisler.

A las personas que se interesen por la clase de labores de mano, se avisa que el Lunes 27, de 3 a 5 P. M., se reciben inscripciones.

A las personas que se han inscrito a la clase de telar, se les avisa que la clase será los días Sábado, de 2 a 4 P. M., se les ruega venir mañana Lunes, de 5 a 6 P. M., para darles a conocer los materiales que se necesitan. A esta misma hora se reciben nuevas inscripciones.

Numerosa y selecta concurrencia asistió a la manifestación que el Centro ofreció al artista señor Claudio Arrau, llamando especialmente la atención los números de canto de la señora Carolina Cortés de Gallardo, quien posee admirables dotes naturales unidas a una excelente educación musical.

Fué acompañada al violín por la señorita Teresa Parodi. Ambas artistas vióronse obligadas a bisar, recibiendo entusiastas aplausos.

El delicado y hondamente emocional monólogo de V. D. Silva: "La Saltimbanqui", tuvo una sentida intérprete en la señora Vera Zouroff, quien arrancó lágrimas, no sólo a ojos femeninos.

Las poesías leídas por el señor Juan Ignacio Gálvez fueron muy aplaudidas.

RECEPCIONES.—

La señorita Luisa Correa Ugarte ofreció ayer tarde una recepción a sus relaciones en su casa de la calle Huérfanos.

—La señorita Teresa Ruiz Tagle Huneeus, ofrecerá próximamente una recepción a sus relaciones.

DANCING-TEA.—

Mañana Lunes, en la tarde, tendrá lugar en el foyer del Teatro Municipal el dancing-tea que un grupo de distinguidas señoritas de la sociedad ha organizado a beneficio de los niños pobres del populoso barrio de San Alfonso.

Esta reunión alcanzará, seguramente, el mejor éxito, pues sabemos que han sido solicitadas ya gran parte de las entradas.

RECIBOS.—

El señor Arturo Irarrázaval y señora Georgina Llovet de Irarrázaval, recibieron a sus relaciones como de costumbre, en la tarde de ayer Sábado, en su residencia de la Avenida Irarrázaval.

COMIDAS.—

En uno de los comedores del Club Social Estación, se efectuó antenoche la comida en honor del señor Alfredo Wolff S., que sus numerosos amigos y socios de la institución, le ofrecieron con motivo de su próximo enlace.

Se excusaron los señores Alfonso Reveco y Alfonso Valenzuela.

Consejos de la Comtesse Ivon

BRISAS EXOTICAS. —

La naturaleza puede perder sus atractivos durante el invierno, puesto que la primavera le vuelve su radiante juventud, pero, las mujeres que no tienen esta ventaja, necesitan tomar a tiempo precauciones para conservar sus encantos; la frescura y la juventud de su rostro. **L'Eau Brises Exotique y los polvos Fleur de Péche**, son dos preciosos productos parisienses de belleza, sin rival para borrar las arrugas y manchas, suavizando la piel, hermoseau el tinte y corrigen la sequedad del cutis. Lo vende únicamente **La Corsetería Francesa, calle Moneda 819.**

SAN PEDRO Y SAN PABLO. —

He aquí dos santos que cuentan con innumerables ahijados en nuestra sociedad y que siempre se celebran con esplendor, pues son de los que no pueden pasar inadvertidos. Para festejarlos debidamente se hacen siempre grandes preparativos y queremos ayudar a las interesadas indicándoles el mejor modo de obtener un éxito social que sea de perdurable recuerdo: les bastará dirigirse a la **Confitería París**, del señor **A. Robinet, calle San Francisco 256-258, teléfono 2968**, que no tiene ninguna sucursal en el centro donde preparan los más delicados y exquisitos postres. **Pasteles, Petit-Fours, Biscuits Glacé, Helados especiales, bombones** y chocolates deliciosos por la finura de los materiales y su frescura incomparable, todo unido a los precios más tentadores.

TONICO INCOMPARABLE. —

En la estación fría es clásico el uso de aceite de bacalao, cuyos efectos reconstituyentes son tan conocidos como también la dificultad de usarlo, por su gusto; felizmente la **Botica Italiana, Huérfanos 1020, de los señores Weinstein y Cía.**, ha introducido la **Poliglandine**, que es un extracto de aceite de bacalao, de un gusto exquisito; se ruega pasar a esta botica a solicitar una muestra para probarlo. Lo recomendamos como el mejor tónico para chicos y grandes.

LA MUJER ELEGANTE. —

Ningún adorno realza tanto la elegancia de la mujer como las pieles, cuya acariciadora suavidad le da un atractivo incomparable. Las más buscadas son las de skung, nutria, petit gris, etc., que siendo valiosas resultan económicas. **La Peletería Colón, Ahumada 226**, tiene el más bello surtido en capas renard y cuellos. En su taller especial se hacen trabajos excelentes bajo la dirección de maestro especialista.

PARA LAS NOVIAS. —

Como estamos en la época del año en que con más frecuencia se celebran los matrimonios en nuestro mundo social, es oportuno llamarle la atención hacia los ajuares de novias, y la necesidad de elegir con anticipación los modelos más elegantes, sencillos y de gusto más delicado, para que realcen la belleza natural de una novia feliz. La Casa Gath y Chaves en su sección especial, presenta los más variados, delicados y preciosos modelos, inspirados en las más artísticas creaciones de los clásicos, dentro de los estilos más en boga, capaces de satisfacer el capricho o el gusto más exigente de nuestras elegantes.

MODELOS PARISIENSES. —

A nuestras lectoras que se preocupan de unir la elegancia con el más exquisito chic y también con el menor desembolso, le recomendamos **La Casa Carpentier, calle de Huérfanos 782**, donde encontrarán los más hermosos modelos de las grandes casas parisienses, en sombreros, trajes habillés, tailleurs, y abrigos de terciopelo de lana o moufion, forrado en seda, que han sido escogidos personalmente por su dueño. Así se puede vestir con legítimos modelos de París, a precios verdaderamente excepcionales, más bajos aún que los llamados de realización.

ADORNOS DE MODA. —

La moda con sus caprichosas evoluciones, presenta cada vez nuevas orientaciones que es preciso seguir, sobre todo cuando, como en el caso actual, son de buen gusto y artísticos, cual ocurre con los bordados que se usan y llevan con profusión en vestidos, blusas, abrigos, toilettes habillées y sombreros.

Se llevan bordados de lana o seda en colores vivos y variedad de tono y en múltiples formas, siendo el más nuevo uno de motita imitando el astrakán. Para obtener todo el éxito es preciso hacer ejecutar estos trabajos por manos muy expertas y con verdadero gusto artístico; de lo contrario se corre el riesgo de echarlo todo a perder. Por eso recomendamos a nuestras lectoras el taller de bordados artístico de **La Galería de Novedades, calle de Monjitas 879 y 21 de Mayo 511**, donde se hacen verdaderas maravillas a precios increíbles.

Recibe órdenes de provincias.

CONTRA EL FRIO

Los intensos fríos de este invierno hacen indispensable el uso de buenas y abrigadoras telas de lana, para trajes y abrigos, las que felizmente han bajado mucho de precio y están al alcance de todos los presupuestos, cuando se tiene el buen criterio de comprarlas en casas importadoras de primera mano, como **La Casa Delporte, calle Bandera 689-693, esquina de Rosas, única de dos pisos**, que además tiene fábricas propias en Europa. Ahí encontrarán completos y variados surtidos de telas para señoras, caballeros y niños, como ser: jersey, gabardinas, terciopelo de lana, moufión, casimires, sargas y cheviot. Recomendamos visitar esta casa antes de resolver sus compras.

EL CORSE

El corsé es hoy día la prenda que necesita estar confeccionada con más arte; de sus líneas depende exclusivamente la belleza de un cuerpo. La mujer más esbelta se verá mal con un corsé cualquiera; lucirá y llamará la atención la que use uno cortado, por un artista en el ramo. Para triunfar aconsejamos ocurrir a la **Corsetería Francesa, calle Moneda N.o 819.**

ANTITOX

Un magnífico remedio para curar la tos o afecciones bronquiales es el **Antitox del doctor Richter**; sus componentes son elementos sanos y completamente inofensivos. **Lo vende la Botica Gamboa, Portal Mac-Clure y Merced y todas las Droguerías.**

VITROLAS Y DISCOS

La música y el canto agradan a todo el mundo; pero no siempre se tienen las dotes o los instrumentos necesarios para ejecutarlos, y aún teniéndolos, es muy raro que pueda satisfacerse a todos los gustos o ejecutar con la mayor perfección las grandes producciones artísticas y mucho menos imitar siquiera a las estrellas teatrales o artísticas. Por eso la invención de las vitrolas es una de las más trascendentales, pues ha permitido vulgarizar este arte divino y dejarnos oír la música y el canto de los más sublimes virtuosos del arte, que podemos llevar en nuestros viajes hasta los más apartados rincones de la tierra, para solazarnos con su deliciosa compañía.

Las **Vitrolas**, con su escogido surtido de discos, serán siempre el obsequio más agradable y el más bien acogido que puede hacerse. **La Casa Grimm y Kern, Ahumada 99, esquina de Moneda**, acaba de recibir los modelos más perfectos de estos instrumentos, como también de discos muy bien seleccionados que aconsejamos oír y comparar con la seguridad que producirá asombro por el grado de perfección a que se ha llegado.

JOYERIA DE LUJO

Así puede calificarse la espléndida y elegante instalación que ha hecho la **Sucesión A. Godart y Cía., en la calle de Estado número 257** (antiguo local del Banco Muñoz de Arce) y que acaba de inaugurarse con una bellísima exhibición de valiosas y artísticas joyas, objetos de arte y bellísimos cojines pintados al óleo, especiales para regalos, que importa directamente de las más afamadas casas y fábricas de Francia, Suiza e Inglaterra.

Cigarrillos
CASINO
con tabaco hebra y boquilla Ambré.

Le auguramos un lisonjero éxito, pues al mérito indiscutible de sus artículos, une los precios tan convenientes que les ha fijado, a pesar de la extraordinaria baja del cambio. Recomendamos a nuestras lectoras visitar esta casa tan seria y de tanta confianza.

EL ARTE DE VESTIR

Siempre ha sido celebrada la parisién, por su gusto y chic esquisito en el vestir, aun en la más modesta persona y eso se debe casi exclusivamente a que siempre leen y se inspiran en las buenas revistas de moda, que las ilustran y le forma nel buen criterio. Por eso recomendamos a nuestras lectoras económicas **El Arte de Vestir**, edición reducida del Pictorial Review, que se vende a 20 centavos número y la suscripción anual vale **$ 2.50**. Pueden pedirla en todas las librerías o al agente señor Alfredo Sánchez A., calle Santa Mónica **2141, casilla 3536.**

NO MAS VELLO

Muchísimos específicos se recomiendan para suprimir este tormento femenino y sin duda el más sencillo y eficaz es el **Hairgo**, un líquido transparente cuya aplicación hace desaparecer instantáneamente el vello, sin dañar en lo más mínimo el cutis; puede usarse con entera confianza. **Lo vende la Botica del Indio, Alameda, esquina de Ahumada, las mejores Boticas y su único agente, calle Serrano 61.**

TESORO DEL HOGAR. —

El secreto de la felicidad doméstica descansa más en el estómago que en el corazón, dijo un satírico y popular escritor, y en verdad que tiene mucha razón, sobre todo en Chile, donde todas las cuestiones se resuelven comiendo. Por eso el gran éxito obtenido por el **Libro de Cocina Moderno y Práctico de la señora Lucía Vergara de Smith**, que acaba de editar la **Librería Nascimento, calle Ahumada 272.**

Ya casi se ha agotado la edición, que contiene las mejores recetas prácticas para preparar platos delicados y sabrosos, exquisitos postres, dulces, galletas, pasteles, licores y bebidas; este tesoro no debe faltar en ningún hogar.

LAVADO IDEAL.—

La ropa blanca está tan cara que es preciso cuidarla y hacerla durar muchísimo; desgraciadamente las lavanderas con sus cloruros y desmanches, sus escobillas y palmetas, la destruyen desde los primeros lavados y la desperdicuden. Las familias pueden lavar en casa la ropa, corriente, la fina, los encajes, de hilo, seda o mercerizada, así como la de lana, con sólo usar el nuevo jabón yanqui, **Rexblu**, que importa y vende por mayor y al detalle el señor **Enrique Cano Peel, calle Agustinas N.o 1320**; también se encuentra en todo el comercio.

LA FELICIDAD EN EL HOGAR—

Si preguntamos en cuánto puede valorizarse la tranquilidad, el orden, la felicidad en un hogar, se nos dirá que no hay dinero bastante para pagarlos, y sin embargo, muchísimas veces vemos que ésta se pierde por no invertir bien unos pocos centavos. Así como los grandes efectos dependen de muy pequeñas causas, la felicidad y hasta la unión en una familia dependen muchas veces de una sirviente. En efecto, las comidas mal preparadas, la alimentación defectuosa de las guaguas, el aseo deficiente, las mil molestias, disgustos, enfermedades producidas por la torpeza de la servidumbre, por su mala voluntad, sus vicios o falta de honradez, contribuyen poderosamente a agriar los caracteres; sin embargo, se las mantiene, temerosas de quedar sin servicio por dificultad de encontrarles reemplazantes. Con unos cuantos centavos, como dijimos antes, puede solucionarse este problema publicando avisos en "**La Nación**", en la sección económica, por ser este diario el más leído y el más popular.

Las dueñas de casa encontrarán también en sus secciones clasificados, avisos de todo lo que pueden necesitar: arriendos de casas, ofertas de mercaderías, de muebles, modistas, profesionales, etc., y su atenta lectura les dará oportunidad para hacer muchas economías y encontrar oportunidades ventajosas.

EL BAILE EN SOCIEDAD. —

El mejor ejercicio, bajo los puntos de vista higiénico, y estético, es el baile que da desenvoltura y esbeltez, gracia en los movimientos y encanto donairoso al andar. Una persona que sabe bailar bien siempre se atraerá las mejores atenciones en sociedad y tiene las mayores probabilidades de clavar la rueda de la fortuna con una feliz elección.

El mejor maestro para aprender a la perfección y rápidamente todos los bailes modernos, es el **profesor M. Aguilar, en su Escuela de Baile, calle Eguña, 570, entre Carmen y San Isidro.**

LA BUENA MUSICA. —

A pesar de la crisis y de las graves preocupaciones producidas por la propaganda subversiva, y talvez por esas mismas causas, se siente la necesidad de gozar con la buena música, que eleva el espíritu a regiones más severas y produce deleites sublimes a los diletantis haciendo olvidar las angustias y amarguras de la vida diaria.

Como no hay mucho tiempo para aprender, a ejecutar buena música, ha venido la mecánica en ayuda de los aficionados, con los autopianos, que cuando son de buena marca, y están provistos de rollos de primera clase, llevan a cada hogar la ilusión de estar oyendo a los mejores pianistas del mundo.

La Casa C. Doggenweiller, calle Arturo Prat 160, acaba de recibir un espléndido surtido de rollos de las marcas más afamadas y con música de salón y de bailes de moda, entre los cuales recordamos, **Missoure, Beautiful Ohio, Vals, Over There, One-Step, Hindustan, Smiles Fox-trot, Glorious, Rose of Washington Square**, y muchos otros.

COMTESSE IVON

RELOJES
Pulseras de oro y plata, **MALETINES de plata garantida** concedemos con grandes facilidades de pago. Pida detalles **W. S., CASILLA 1830.** 4-12-6

Enfermedades del Estómago
Los empachos gástricos con eructos, las jaquecas, los desvanecimientos y la somnolencia después de las comidas sólo tienen por origen las fermentaciones en el tubo digestivo, procedentes a su vez del estreñimiento habitual. Todo esto se remedia haciendo uso de una o dos píldoras de **CASCARINE LEPRINCE** durante un tiempo igual al exigido por el restablecimiento de las funciones, sin que sea de temer irritación alguna consecutiva a su empleo.
4818-4-j

Ahora sí!
Podemos casarnos y eso gracias a la gran rebaja de precios de
"La Santiaguina"

en trajes, abrigos, vestidos y polleras. Plisados y calados a vapor.
Nota.— Por 15 días hechuras de trajes a $ 70.
107.— SAN DIEGO.— 113

MADAME PHILO
ESTADO 252
Altos: Salón Rembert
Surtido permanente en VESTIDOS, ABRIGOS, BLUSAS, ROPAS BLANCAS. Realización en PIELES Y SOMBREROS 1-12-6

LUNES 27 SENSACIONAL LIQUIDACION DE RETAZOS

GRANDIOSO SURTIDO EN GENEROS DE ESTACION - OPORTUNIDAD EXCEPCIONAL que brinda nuestro departamento de TEJIDOS

CORTES Y RESTOS GENEROS POR METROS A PRECIOS INCREIBLES

FRANELAS y Bombasí de fantasía, aparentes para batas, el mt.	$ 1.50
VIYELLAS de algodón mezcla, especiales para ropa interior, el mt.	$ 1.50
RICAS FRANELAS asargadas de fantasía, ancho: 80 centímetros, el mt.	$ 2.00
MOLETONES doble faz, artículo de gran abrigo, el mt.	$ 2.50
VIYELLAS de lana mezcla, especiales para ropa interior, el mt.	$ 3.00
RICOS MOIRE de hilo, especiales para enaguas, el mt.	$ 3.50
RATINAS americanas, colores lisos, ancho: 1.40 mts. el mt. a $ 8, 7, 6 y.	$ 5.00
CHEVIOT de lana en colores, especial para vestido, el mt.	$ 6.00
VIYELLAS de pura lana escocesa, para vestidos de niñas, el mt.	$ 6.00
SARGAS de lana, en azul marino y negras, el mt. a $ 12, 9.90 y.	$ 8.00
GABARDINAS de lana en marino y negro, ancho: 1.30 mts., el mt.	$ 8.00
SARGAS inglesas de lana, en colores, para vestidos, el mt.	$ 8.00
CHEVIOT de lana, en colores, ancho: 1.40 ctms., para trajes, el mt.	$ 8.00
HERMOSAS FANTASIAS para abrigos de señoras, ancho: 1.40 ctms., el mt. a $ 15, 12 y.	$ 10.00
TERCIOPELO de lana, negro, ancho: 1.40 ctms., para abrigos de señoras, el mt.	$ 15.00
TRICOTINAS de lana, en color azul y negras, ancho: 1.40 ctms., el mt.	$ 15.00
RICAS LANAS inglesas rayadas, para traje sastre, el mt.	$ 15.00
LANAS jaspeadas con seda, especiales para traje sastre, el mt.	$ 19.50
ESPLENDIDOS paños de pura lana para carpetas, ancho: 1.80 ctms., el metro	$ 20.00
MAGNIFICOS jersey de pura lana, para abrigos y vestidos, ancho: 1.80 ctms., el mt.	$ 20.00

FORROS:

RICAS polonesas en colores lisos, especiales para forros, el mt.	$ 2.40
SATIN mercerizado, colores lisos, especiales para forros, el mt.	$ 2.40
SEDALINAS en colores lisos, especiales para forros, el mt.	$ 1.2[illegible]
LONAS, entrelas negras, blancas y crudas, el mt. $ 1, 0.80, 0.70 y.	$ 0.60

EN EL DEPARTAMENTO JUGUETERIA (2.o Piso)

GRANDIOSA liquidación de rollos de música para autopianos de 88 notas, c|u. desde... $ 4.90
HAY: One Step, Fox-Trot, Vals, Marchas, Zarzuelas, Operas, Operetas, Tangos, etc., etc.

Continúan las grandes ocasiones en: Camisería y Bonetería para caballeros, Corsés "Warner", Lencería Niñas, Juguetería y Artículos para Sport, Sombreros para caballeros, Blusas y Batas, y Sedas de alta fantasía, y Confecciones para señoras.

GATH & CHAVES, LIMITED

INFORMACIONES DEL EXTERIOR

Servicios de nuestros corresponsales especiales, vías Eastern y All America Cables, Inc., de "The Associated Press", vía All America Cables Inc. y de la Agencia Havas

EL GOBIERNO DE ATENAS DECLINA EL OFRECIMIENTO DE FRANCIA, GRAN BRETAÑA E ITALIA PARA MEDIAR EN EL CONFLICTO GRECO-TURCO

GRAN BRETAÑA

LA REUNION DE LOS PRODUCTORES DE ABONOS

LONDRES 25. — "The Financial" publica opiniones de los círculos financieros más autorizados de esta ciudad, según los cuales se muestran satisfechos de los resultados obtenidos en la reunión habida en Rotterdam, de todos los productores de abonos.

Los productores alemanes declararon que se abstendrían de hacer exportaciones de nitrógeno, y al mismo tiempo, de no intensificar la producción de éstos durante el segundo semestre.

Los mismos círculos están de acuerdo en el precio de 15 libras por tonelada, lo cual permitirá aumentar la producción agrícola, y opinan que en Chile se habrá de llegar a un acuerdo definitivo para poder continuar con la misma situación durante largo tiempo.

EL CONGRESO DE TRABAJADORES Y LA CUESTION DE IRLANDA

LONDRES, 25.—El Congreso de Trabajadores aprobó plenamente el principio del "self determination" en Irlanda con respecto al retiro de las tropas inglesas.

Mr. LLOYD GEORGE INVITA AL SEÑOR DE VALERA A LONDRES

LONDRES 25. — El premier Mr. Lloyd George invitó al señor De Valera, "Presidente de la República irlandesa", a Londres, a fin de conferenciar con él, prometiendo otorgarle salvo-conducto para él y los amigos que deseen acompañarle.

ALEMANIA

EL GOBIERNO SIGUE CUMPLIENDO LOS TERMINOS DEL ULTIMATUM

BERLIN, 25.— Los diarios informan que, siguiendo en la ejecución de los términos del ultimátum, el Gobierno entregó el equipo de las fortalezas del Este, con excepción de las de Koenisberg, Pillan y Swinemuerunde. Ejecutó además la entrega del material de fortificaciones de costas, arrasó los fuertes de Kiel y Heligoland y procede a la destrucción de los buques de guerra en construcción.

SUIZA

LA LABOR DEL CONSEJO DE LA SOCIEDAD DE LAS NACIONES

DECLARACIONES DEL SEÑOR QUIÑONES DE LEON

GINEBRA, 26. — El Embajador de España, señor Quiñones de León, que es miembro del Consejo de la Sociedad de las Naciones, declaró a la Agencia Havas que la característica del Consejo actual es el esfuerzo de conciliación efectuado con éxito en varios puntos.

Concerniente a la cuestión de Dantzig, dijo que se podía contestar que sobre todos los puntos se llegó a soluciones reconocidas satisfactorias por ambas partes.

Respecto a la cuenca del Sarre, donde la Comisión del Consejo de la Sociedad de las Naciones no tiene una tarea fácil debido a las dificultades políticas de orden social, un acuerdo fué obtenido sobre los puntos y las declaraciones de M. Rault.

Declaró el señor Quiñones de León que el Presidente de la Comisión de Gobierno en Sarre, le inspiraba la mayor confianza; que la situación en la cuenca era tranquila; que las huelgas eran allá desconocidas y que en pocas regiones del mundo habría tanta tranquilidad como allí.

Podemos, pues, descontar — dijo — que Dantzig y la cuenca del Sarre no darán mayores preocupaciones.

Las deliberaciones sobre la Corte Permanente de Justicia Internacional — agregó — una de las mayores cuestiones que aseguran a la Sociedad de las Naciones su posición en el mundo, son muy satisfactorias.

El señor Quiñones de León, subrayó la importancia de los trabajos de la Comisión y declaró respecto del rol posible de las repúblicas latino-americanas de la Sociedad de las Naciones, lo siguiente:

"Las jóvenes Repúblicas deben comprender que tendiéndoles la mano la Europa no pretende comprometerlas más de lo debido, en complicaciones de su vieja historia. Es bastante fuerte para solucionar ella misma los problemas continentales. Es su deseo únicamente encontrar en las naciones sudamericanas un apoyo necesario para proseguir la ruta hacia el ideal de justicia y de paz, que es la base del pacto de la Sociedad de las Naciones".

Agregó que la colaboración de América Latina, les será más preciosa para la gran tarea tendiente a establecer en forma gradual en el mundo, los principios de mejor equidad.

"Las naciones de Europa— dijo — en especial España, desean que los latino-americanos se sientan en su casa, en el gran edificio de la Sociedad de las Naciones". Y agregó, finalmente: "Es motivo de orgullo para España, el haber dado hospitalidad a la primera conferencia de Tránsito y Comunicaciones".

"Facilitar las comunicaciones —terminó diciendo — es asegurar la paz".

LA FEDERACION OBRERA AMERICANA, EN SU CONVENCION ANUAL, CONDENA AL GOBIERNO RUSO DEL SOVIET, POR CONSIDERARLE "ENEMIGO DEL TRABAJO"

COSTA RICA SE NIEGA A INGRESAR A LA CONFEDERACION CENTRO-AMERICANA

Ayer se inauguró la Convención Socialista Nacional de los Estados Unidos

Mr. Lloyd George invita al señor de Valera a conferenciar con él en Londres

Se inician en Buenos Aires las fiestas conmemorativas del Centenario de Mitre

TURQUIA

EL ARREGLO AMISTOSO DEL CONFLICTO GRECO-TURCO

ANGORA 25. — En la Asamblea Nacional, el Comisario de Relaciones Exteriores, cree que los griegos están dispuestos a acoger el arreglo amistoso del conflicto greco-turco, si se ve que Turquía acepta este temperamento conciliatorio, y no lo rehusa.

Agrega el Comisario que la intervención por parte de los aliados, es susceptible de excelentes resultados, en atención a que un espíritu de conciliación anima a todos los ánimos.

Se cree, sin embargo, que Turquía exigiría satisfacción completa, tocante a su integridad nacional.

GRECIA

LA RESPUESTA A LA NOTA DE LOS ALIADOS

ATENAS, 25.— El Gobierno dará mañana contestación a la nota de los aliados.

GRECIA DECLINA EL OFRECIMIENTO DE MEDIACION

DE LOS GOBIERNOS DE FRANCIA, GRAN BRETAÑA E ITALIA

ATENAS, 25.— El Gobierno griego ha declinado el ofrecimiento de los Gobiernos de Francia, Gran Bretaña e Italia para mediar con los nacionalistas con el propósito de poner término a las hostilidades greco-turcas en el Asia Menor.

ESTADOS UNIDOS

RUMOR DE HABERSE DESCUBIERTO UN COMPLOT EN MEXICO

CONTRA EL PRESIDENTE DE LA REPUBLICA

NUEVA YORK 24. — Han circulado insistentes rumores de haberse descubierto en México un complot para asesinar al Presidente Obregón, al Ministro del Interior, Calle, y a otros funcionarios; pero no se ha obtenido confirmación alguna a esta noticia.

AUN NO SE CONFIRMA LO DEL TRATADO DE COSTA RICA

WASHINGTON, 25—Hasta ahora ha sido imposible confirmar la noticia de haberse firmado un tratado entre Estados Unidos y Costa Rica.

Mr. SAMUEL GOMPERS ES REELEGIDO

PRESIDENTE DE LA FEDERACION OBRERA

DENVER, 25.— Mr. Samuel Gompers ha sido reelegido presidente de la Federación Obrera norteamericana.

SE INAUGURA LA CONVENCION NACIONAL SOCIALISTA

DETROIT, 25.— La Convención Nacional Socialista inauguró sus cinco días de sesión, e inmediatamente se entregó a la discusión de la actitud que adoptará el partido para con la Tercera Internacional de Moscou.

Los miembros de la izquierda encarecieron enérgicamente la absoluta sumisión a las órdenes de Moscou, el cambio de nombre del partido por el de Comunista y la expulsión de los reformistas del partido.

El Comité Nacional informó que el número de miembro del partido había disminuído considerablemente desde el año pasado.

LA CONVENCION SOCIALISTA SE PRONUNCIA

EN CONTRA DE LA ADHESION A LA TERCERA INTERNACIONAL

DETROIT 25. — Después de tres horas de acalorado debate en el que Mr. Víctor Berger y otros leaders denunciaron al Gobierno ruso, acusándole de intentar la destrucción de los partidos socialistas en el mundo entero, la Convención Socialista Nacional acordó, por 35 votos contra 4, no afiliarse a la Internacional de Moscow ni a ninguna otra.

LA CONVENCION DE LA FEDERACION OBRERA AMERICANA CONDENA

AL GOBIERNO RUSO DEL SOVIET

DENVER, 25.— La Convención de la Federación Obrera Americana, antes de elegir su presidente y demás directores, adoptó hoy un informe condenando al Gobierno ruso del Soviet como "enemigo del trabajo" y por "destruír el Gobierno de elección de Rusia imponiéndole una tiranía viciosa", en medio del tumulto y confusión provocados por los contrarios a la acción de los miembros del Comité que, cuando vieron que les era imposible evitar la votación, increparon duramente a Mr. Gompers.

LA LIQUIDACION DE LAS MERCADERIAS DETENIDAS

EN LOS PUERTOS SURAMERICANOS

El informe del Comité designado al respecto

NUEVA YORK, 25.— El Comité nombrado bajo los auspicios de las Cámaras de Comercio argentina-americana y brasileña-americana, de la Asociación de Manufactureros y de la Asociación Panamericana de Avisadores, adoptó un plan para remediar la congestión de las mercaderías detenidas en los puertos latino-americanos, plan que será sometido a una reunión especial que celebrarán los exportadores el 29 del presente.

La declaración redactada por el Comité, dice en parte:

"El Comité recomienda a todos los interesados a formar una corporación en que todos los dueños de mercaderías no reclamadas o rechazadas, letras vencidas o créditos excedidos sean invitados a participar.

"La organización se hará cargo de todas las mercaderías no reclamadas e inmediatamente adoptará las medidas necesarias para proteger a dichas mercaderías de los elementos y otros riesgos a que están expuestas en la actualidad. Se adoptarán las medidas del caso para proveer a un plan que permita reducir los crecidos gastos de almacenaje y se harán esfuerzos por entregar las mercaderías a sus consignatarios primitivos, distribuyéndose, en caso contrario, en los diferentes mercados de los países en que actualmente se encuentran.

"La cancelación del valor de esas mercaderías podrá ser aceptada, por la Corporación, en moneda de los países en que se vendan las mercaderías, moneda de otros países o en documentos que acepte la Corporación. La Corporación podrá negociar, directa o indirectamente empréstitos, ya sean ellos de procedencia gubernamental o privada como también transferir las mercaderías a otra Corporación, con el propósito de facilitar su liquidación.

El próximo campeonato mundial de box

CARPENTIER Y DEMPSEY PROSIGUEN SU ENTRENAMIENTO

NUEVA YORK 25. — El boxeador Carpentier prosigue su entrenamiento, suspendido a causa del fortísimo calor, con ejercicios al aire libre, sometido a la rigurosa vigilancia de su manager.

La presencia de los deportistas franceses, venidos expreso de Francia a presenciar tan interesante encuentro, ha infundido mucho ánimo a Carpentier, quien parece encontrarse entre los suyos.

Su rostro risueño, que es una de las características del francés, muestra una gran confianza en sí mismo, que alienta al mismo tiempo a sus admiradores.

Dempsey, por su parte, después de su descanso de ayer, en que recibió una cantidad de telegramas de simpatía, reanudó su entrenamiento esta mañana.

CARPENTIER SALUDA A DEMPSEY

EL DIA DE SU CUMPLEAÑOS

ATLANTIC CITY 25.— Entre los mensajes recibidos por Dempsey, con motivo de su cumpleaños, el de Carpentier fué uno de los primeros.

Dempsey celebró su natalicio con un descanso absoluto.

Un grupo de periodistas, actores y músicos visitó al campeón y lo festejó con una serenata.

LA FALSIFICACION DE ENTRADAS PARA EL ENCUENTRO

LOS BOLETOS FRAUDULENTOS SON UNA PERFECTA IMITACION DE LOS LEGITIMOS

NUEVA YORK, 25.--En vista de la gran demanda de entradas para presenciar el encuentro entre Dempsey y Carpentier, el local será ampliado a fin de dar comodidad a 91 mil 613 espectadores y se espera que el local será terminado mañana.

Tex Rockard anuncia que tiene ya vendidas entradas por valor de 850,000 dólares y, por los indicios actuales es posible que la venta total de las localidades alcance a producir un millón y medio de dólares.

Tex Rickard se halla muy satisfecho del local, declarando: "El redondel presenta un aspecto imponente. Carpentier que lo visitó ayer, se sintió asombrado y dijo que era el más grande que había visto".

Con la detención de cinco individuos acusados de vender boletos falsificados, se ha desbaratado el complot que amenazaba inundar el país con boletos fraudulentos. La imitación era tan perfecta que el cajero de Tex Rickard declaró que no podría distinguir las entradas falsificadas de las legítimas.

Los arrestos efectuados son el resultado de una semana de paciente labor durante la cual uno de los pesquisantes llegó hasta a hacerse pasar por interesado en la compra de uno de esos boletos.

Según declaraciones de los detectives que tuvieron a su cargo la investigación, los detenidos esperaban obtener una ganancia de un millón de dólares mediante esta venta fraudulenta.

EL ULTIMO ENTRENAMIENTO PUBLICO DE CARPENTIER

NUEVA YORK, 25.— Robert Edgren, informa lo siguiente desde Manhasset:

A pesar del terrible calor reinante, Carpentier se sometió ayer a un trabajo sumamente recio, al final del cual M. Bruyer, editor de "Le Journal des Sports", uno de los consejeros del campeón francés, se presentó al ring para anunciar que habiendo terminado casi completamente los preparativos para el encuentro, puesto que tiene la intención de finalizar sus ejercicios privadamente, desde ese día en adelante, Carpentier no admitiría a persona alguna en su campo de entrenamiento, antes del día de la lucha.

El campeón acaba de ejercitarse por última vez en público y una gran multitud presenció el trabajo del pugilista francés.

Los últimos vapores han traído a Nueva York numerosísimos "sparring Partners", procedentes de todas partes del mundo.

Carpentier se ejercitó con Dave Rosemberg. Este último desplegó una gran actividad al principio. Carpentier cambió con él algunos golpes sin mayor eficacia; luego saltó y descargó un formidable puñetazo a la mandíbula de Rosemberg, quien se desplomó. Era la primera vez que Carpentier mostraba ante el público la potencia de su famoso directo derecho.

Después de Rosemberg, llegó el turno de Chris Arnold, pugilista de peso medio de Búffalo. Arnold evadió los primeros golpes de Carpentier, sonriendo al público y luego esquivó un fuerte directo hasta que finalmente Carpentier, con la rapidez del rayo, alcanzó la mandíbula de Arnold, quien cayó completamente aturdido.

Algunos deportistas que han tenido ocasión de presenciar la verdadera acción de Carpentier, declararon que su modo de luchar en sus recientes encuentros, durante el entrenamiento, no será empleado cuando se encuentre frente a frente con Dempsey.

Si ello es así, hay la posibilidad de que la lucha depare alguna sorpresa a Dempsey; pero si ello no es así, hay una notable diferencia entre el risueño francés y el grave Dempsey y esa diferencia favorece enteramente al americano.

LOS PREPARATIVOS DE AMBOS CAMPEONES

NUEVA YORK 25. — Los peritos predicen que la lucha se efectuará seriamente, ya sea ella corta o larga, y hacen notar que Dempsey, mientras se halla en el ring, concentra todos sus esfuerzos sin hablar, sonreir ni bromear jamás.

El extremo calor reinante es motivo de que el manager Kearn obligue a su pupilo a realizar un trabajo más lento desde que Dempsey se encuentra casi en el peso requerido para la pelea.

Carpentier caminó hoy durante dos horas y saltó algunos obstáculos. Tuvo también algunos ejercicios de boxeo con tres sparring partners que se encuentran preparados para serios encuentros. Sus entrenadores dicen que tres sparring partners adicionales, que pesan más de 200 libras, han sido comprometidos para trabajar con Carpentier.

AZUFRE SUBLIMADO
"TACORA"
Ofrecen a precios sin competencia, por mayor y menor
SAAVEDRA, BENARD & CIA.

COMODIDAD CON ECONOMIA
LE PROPORCIONAN NUESTROS EXCELENTES
Radiadores a Gas de Manufactura Inglesa

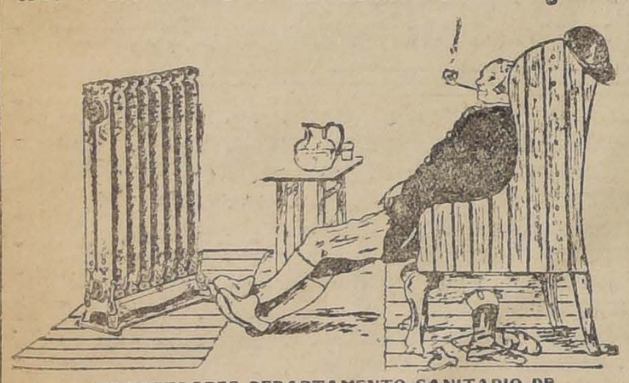

IMPORTADORES DEPARTAMENTO SANITARIO DE
MORRISON & Co.
AHUMADA 65, 77 SANTIAGO

Joyería Godart

Acaba de recibir gran surtido de objetos para regalos.
J-28
ESTADO 257

COLON
los mejores cigarrillos con tacabo hebra.
20 cts. PAQUETE

PALACE HOTEL
DELICIAS 2360
Este establecimiento queda a 50 metros de la Estación Central. Es uno de los mejores hoteles de Santiago. Los precios son sin competencia. Hermosas piezas con vista a la Alameda. Valen 10 y 12 pesos, con desayuno, almuerzo y camida.
Esta Casa se recomienda especialmente a las familias por su seriedad.

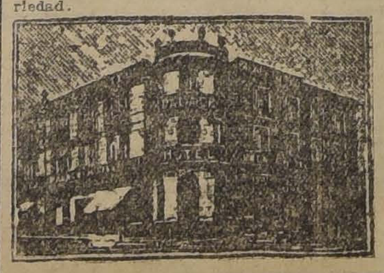

MENU
Hoy 26 de Junio
Fiambres
Mayonesa
Cazuela de Ave
Congrio frito
Corderito a Petit Pois
Tortolitas escabechadas
Bistek con papas fritas
Postre
Tostadas de Novia
Té o Café
CUBIERTO $ 3.
Atendido por sus propios dueños: Gurruchaga y Arregui.

LOTERIA
En la 1.a página de "La Nación" va todos los días el aviso de
E. TURRI

Fonolas Pathé
con aguja de zafiro de duración eterna. Garantizado su uso por 10 años.

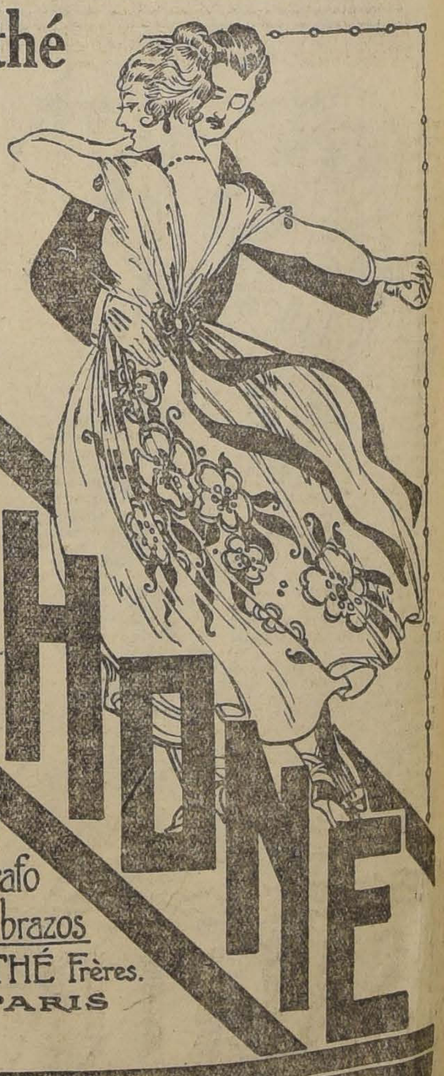

Grandes facilidades de pago sin recargo de precios
ENTREGA DEL MUEBLE A LA PRIMERA CUOTA.

el nuevo fonografo a dos brazos de PATHÉ Frères.
PARIS
representante exclusivo
SIMON Hnos
CASILLA 29
Esq. Sto Domingo y Bandera, SANTIAGO de CHILE

REUMATISMO

AMARGO INDIANO, Depurativo de la Sangre

Tratamiento seguro del REUMATISMO, Gota, Ciática, Tik doloroso de la cara, dolores de los huesos, Arterio Esclerosis, enfermedades venéreas, Hidropesía, orina escasa, Asma bronquial, Pleuritis y todas las enfermedades crónicas del pecho y del pulmón.
Exceso de gordura (obesidad), Coto, Escrófula, Infarto ganglionar, picazón del cutis.
Enfermedades hereditarias dependientes de impurezas de la sangre.

INDISPENSABLE PARA COMPLETAR EL TRATAMIENTO DE LA SIFILIS

El "AMARGO INDIANO" es preparación original del

Laboratorio del Sthenogen

Que es la mejor garantía de su eficacia.
Se vende en las Boticas surtidas.

NICOLAS GALASSO COLAVOLPE
CHACABUCO 64 :-: SANTIAGO

CON LA "ABUELA DE LA REVOLUCION RUSA"

Katrina Breskhovskaia en su residencia de Boulogne-Sur-Seine

Las labores a que se entrega en su retiro

PARIS, 25.— Después de destruír deliberadamente su belleza, después de abandonar los encantos de los refinamientos para poder sobreponerse a la gran masa de campesinos entre los cuales trabajó a favor de la revolución, después de 32 años en Siberia, Katrina, Breskhovskaia, la "abuela de la revolución rusa" ha encontrado finalmente refugio confortable en París.

Convertida en una santa patrona, los cien mil expatriados hallan en su vivienda de la capital francesa, situada en la zona boscosa de Boulogne sur Seine, suburbio donde los alquileres son reducidos, una especie de santuario, al que llegan todos los grandes personajes expatriados, y muchos otros que, sin haber tenido una actuación sobresaliente, van hasta ella en demanda de un consejo y en busca de valor.

Cuando apenas contaba 25 años, la "abuela" se lavaba la cara y las manos con ácidos, para que la delicadeza de sus facciones no delataran su origen elevado, el que habría podido ser un impedimento para hacer una propaganda eficaz.

Este supremo sacrificio, dejó sin embargo huellas de su belleza, siendo aún visibles sus encantos femeninos.

A pesar de la gran publicidad que ha tenido este supremo sacrificio de su belleza, desde el punto de vista femenino, no había alcanzado, sin embargo, toda la repercusión e importancia que encierra.

Debido acaso a su propia naturaleza, o también a que babushka" jamás habló de sí misma, sólo conocían este rasgo sus amigos más íntimos.

Uno de los últimos ha sido quien me dió aquellos detalles y que dedicó la mitad de su vida a la revolución.

Dijome que podía jurar sobre la autenticidad de aquellos informes.

Habiéndome encontrado con babushka" aludí a ese asunto: pero ella hábilmente cambió la conversación hacia otros temas y yo no quise insistir tampoco.

Durante su juventud Katrina Breshkovzkaia era una beldad famosa, miembro de una familia que figuraba en la primera línea de la aristocracia moscovita.

Casó bien a la edad de 24 años. Cuando se hizo revolucionaria tenía un hijito. Este hijo vive actualmente en París, pero no con su madre. Es un enérgico monarquista que contempla con cierto desdén las ideas "alocadas" de su madre y sus amigos. Sólo ocasionalmente ve a su madre, generalmente cuando se halla enferma.

"Babushka" toma participación activa en la dirección del movimiento pro-niños pobres que promoviera el americano Mr. Hoover, actualmente Secretario del Gobierno de la Unión, en favor de la provincia rusa de Carpathia, en Checoslovaquia.

Un pequeño gorro blanco cubre sus cabellos plateados por el tiempo y las privaciones.

Cuando se hallaba en Checoslovaquia tuvo una enfermedad a la piel. El gorro blanco impide que se vean las huellas de su enfermedad en la cabeza y en el cuello.

Pero, a pesar del doble extrago hecho por el tiempo y por el ácido sobre su rostro, no es difícil adivinar en él la belleza de días pasados.

La regularidad de los rasgos de la nariz y de las mejillas, la delicadeza de la frente, pueden notarse sin esfuerzo.

Sus ojos azules siguen siendo bellos. Su cara necesitaría solamente la corriente de la juventud, y la remoción de las huellas dejadas por el ácido, para que quedara convertida en un modelo para los pintores.

Cuando habla, hace resaltar sólo dos palabras características; predominantes en la psicología rusa: paciencia, fe.

Conversando con nosotros, nos dijo:

—Fuí una de tantas hijas de familias de buena cuna que abandonamos todos los encantos de la vida para sufrir todos los dolores en pro de los ideales de la libertad del pueblo oprimido ruso. La única diferencia entre yo y otras muchas, fué que tuve bastante fortuna para sobrevivir, para no perecer en las horribles celdas de las prisiones siberianas ni en los caminos helados de las estepas solitarias, ni de sucumbir en los trabajos rudos.

La "abuela de la revolución rusa", habla con entusiasmo de las mujeres norteamericanas, pero no cree sin embargo que ellas pudieran hacer mucho en Rusia como obreras, porque no las cree suficientemente fuertes para soportar fatigas y sufrimientos físicos.

Aludí en nuestra conversación a los trabajos de cien jóvenes norteamericanas en las regiones devastadas del norte de Francia.

"Francia devastada, con toda su desolación, encuentra solamente a pocas horas el confort de París— contesta riendo— Rusia devastada es cosa diferente".

Babushka es enemiga no temible del maximalismo. Considera ese movimiento como una fase del desarrollo de Rusia, fase que ahora se halla próxima a su fin.

Su habitación se hallaba repleta de flores traídas por sus amigos. Vive en un segundo piso, cuyas ventanas se abren sobre las copas de grandes árboles. Su escritorio, adosado a la ventana, está repleto de cartas procedentes de los Estados Unidos, relacionadas con el trabajo de la organización Hoover.

Nuestra entrevista fué en tres idiomas. Me saludó en inglés, después de diez minutos conversamos en francés, explicándome que estaba un tanto olvidada de aquel idioma, y terminamos hablando ruso.— HULEIGER.

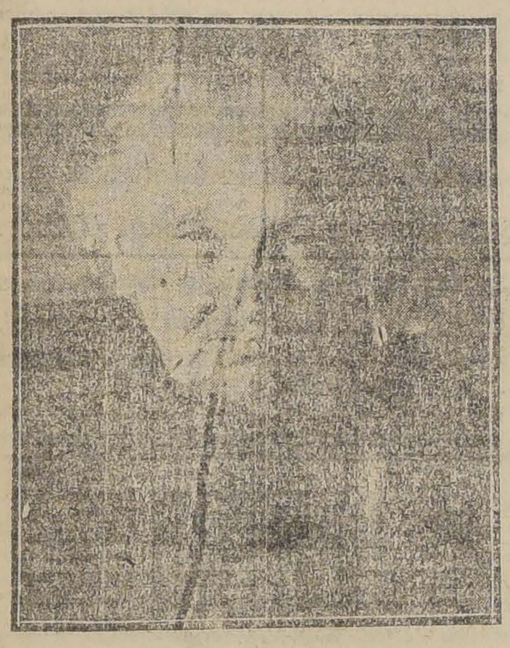

KATRINA BRESKHOVSKAIA

ASIA MENOR

LOS KEMALISTAS ACEPTAN LA AUTONOMIA DE ESMIRNA

LONDRES, 25.—Informaciones de Constantinopla revelan que la reunión del Consejo Supremo que ha de celebrarse en Julio satisface por completo al Gobierno de Angora.

Los kemalistas están dispuestos a ver a Esmirna autónoma a condición de que la misma suerte corresponda a la Tracia y se manifiestan deseosos de ver el retiro de los griegos.

En Constantinopla y en otras ciudades se habla de que la ofensiva de los kemalistas es inminente.

COSTA RICA

COSTA RICA SE NIEGA A ENTRAR A LA CONFEDERACION CENTROAMERICANA

SAN JOSE, 25.—El Congreso reunido en esta capital rechazó por 20 votos contra 19 la adhesión a la Confederación centroamericana.

Después de este acuerdo el comité de la Confederación izó la bandera a media asta, con un crespón negro, en señal de duelo.

PERU

FALLECIMIENTO DE DON JAVIER PRADO UGARTECHE

LIMA 25. — Falleció repentinamente don Javier Prado Ugarteche. Su familia lo encontró muerto en su lecho. La noticia ha causado gran consternación.

Los diarios lamentan la pérdida del ilustre hombre público.

El señor Prado Ugarteche fué Rector de la Universidad, Canciller de la República y actualmente era senador por Lima.

ARGENTINA

LAS FIESTAS DEL CENTENARIO DE MITRE Y DE RAWSON

BUENOS AIRES 25. — Los actos en homenaje a Mitre y a Rawson con motivo del centenario, han resultado verdaderamente brillantes, a pesar de la lluvia.

Los diarios dedican a estos personajes páginas especiales, y la Asociación Patriótica Española ofreció una interesante velada anoche a la memoria de Mitre, asistiendo el Embajador, señor Amposta. Varios oradores realzaron la figura del gran prócer.

En la catedral se ofició hoy un funeral solemne, ordenado por la Liga Patriótica a Monseñor Duprat.

El Museo de Mitre ha sido visitadísimo durante todo el día. La ciudad está iluminada extraordinariamente y los edificios están embanderados.

En la Facultad Médica, el señor Eliseo Cantón dió una interesante conferencia sobre la obra científica de Rawson.

COMIENZO DE LAS FIESTAS CON QUE SE CELEBRARA EL CENTENARIO DE MITRE

BUENOS AIRES 25. — Se dió comienzo a las fiestas con que se celebrará el centenario del nacimiento del general Mitre.

En la ceremonia efctuada en el Museo Mitre, el profesor Juan Carlos Garay, pronunció un discurso elogiando la obra desarrollada por el ilustre patriota. Expuso la necesidad que existía de acordar espontáneamente la naturalización de los extranjeros.

Numerosas personalidades han filado durante el día de hoy por la en que nació Mitre.

Intendente resolvió permitir funcionamiento de los teatros en sus sesiones vespertinas, que habían sido suspendidas por la grippe, siempre que en los entreactos sean desinfectados convenientemente los locales.

El Círculo Chile-Argentina ofreció una brillante recepción en homenaje al general Mitre.

VALPARAISO

Don Augusto Millán Iriarte. — Por el vapor "Oriana" se dirigió ayer a España el Cónsul de Chile en Cádiz, don Augusto Millán Iriarte, acompañado de su esposa señora Carmen Urzúa de Millán y su hijita.

Fueron a despedirlo a bordo numerosos amigos y periodistas porteños.

Defraudación de boletos de ferrocarril. — En la estación de Viña del Mar se descubrió una defraudación en los boletos del ferrocarril, que se vendían por una emisión que se decía de Puerto. Se aprehendió al boletero Eduardo López Valencia y a un empleado de la contaduría de Bella Vista, Ernesto Pérez Vidal, los cuales confesaron el delito.

Se encontraron en poder de los detenidos varios paquetes de boletos.

El juez don Juan B. Ríos, investiga todo cuanto se refiere a este asunto.

Movimiento marítimo. — Ayer entraron:

Vapor Gurth, de Hamburgo e intermedios.
Vapor Agadir, de Iquique e intermedios.
Vapor Huasco, de Lota e intermedios.
Ayer salieron:
Vapor Santa Elisa, para Talcahuano e intermedios.
Vapor South American, para Antofagasta e intermedios.
Vapor Huasco, para Cristóbal e intermedios.
Vapor Oriana, para Reino Unido e intermedios.

GUIA PROFESIONAL

ABOGADOS

ARTURO ALESSANDRI
RODRIGUEZ
FERNANDO ALESSANDRI R.
VICTOR ACEVEDO ESCAROS
Estudio: Morandé 239 (altos). Teléfono 638. Solamente de 4 a 6.

ALFREDO ALDUNATE E.
Galería Alessandri 17.

GABRIEL AMUNATEGUI JORDAN
Estudio: Morandé 235. (Interior).

ERNESTO BARROS JARPA
CESAR JIMENEZ FUENZALIDA
Gálvez 88. Teléfono 1845.

ERNESTO BIANCHI TUPPER
Oficina: Huérfanos 1112, segundo piso, teléfono 709.
Domicilio: Serrano 174. Teléfono 1084.

LUIS MALAQUIAS CONCHA S.
Asuntos civiles, criminales, accidentes, apelaciones. Compañía 1065. Casilla 1038.

NAZARIO CHACON DEL CAMPO
Trasladó su estudio a Compañía N.o 1034, casilla 3211.

PEDRO DAZA BRANTES
LIVIO ROJAS A.
Morande 440.— Casilla 2281.—Teléfono 2951.

BERNARDO GOTSCHLICH
Morande 450. Of. 58. Casilla 2708. —Particiones, apelaciones, sociedades cooperativas.

FIDEL MUÑOZ RODRIGUEZ
GUSTAVO CANO PEZE
Abogados
Huérfanos 1158. Bolsa Productos.

JORGE ERRAZURIZ TAGLE
LUIS A. QUINTEROS T.
Amunátegui 301. Telef. 638. Casilla 2592.

LADISLAO ERRAZURIZ
HERNAN PEREZ BANADOS
De 3 a 5. Alameda 1902.

NICANOR ELGUETA
Galería Alessandri 19-A. Teléfono 526. Juicios civiles y comerciales.

DANIEL FELIU
Y OSCAR FELIU E.
Merced 557. Telef. 582. Cas. 3277.

FERNANDO ERRAZURIZ TAGLE
Notario-abogado. Bandera 340. Casilla 926. Teléfono 3324.

GALV. GALLARDO NIETO
Ahumada 163, altos. Telef. 2348.

MANUEL CARTE PAGALDE
Notario-abogado, Huérfanos 1242. Teléfono 1365. Domicilio: Vergara 261.

HECTOR ARNALDO GUERRA
Especialmente asuntos criminales. Estudio y domicilio: San Pablo 1079.

OSVALDO HEVIA L.
Morande 441. Casilla 1851.

GUSTAVO KALTWASSER DIAZ
Huerfanos 1176. Casilla 855.

MIGUEL LUIS LAGOS
Abogado Banco Hipotecario de Chile. De 4 a 5 y media. Casilla N.o 1466.

BERNARDINO LEIVA
Abogado. Bandera 552.

LORENZO MONTT
AMBROSIO MONTT WILMS
Compañía 1207, Teléfono 2307.

MANUEL MERINO E.
LUIS MERINO E.
Agustinas 584. Teléf. 2077. Casilla 2407. De 4 a 5.30.

MANUEL OLIVA
Galería Alessandri 15-A. Juicios civiles, comercio y criminales.

ANTONIO PLANET C.
Abogado. Especialmente cuestiones comerciales. Estudio: Bandera 575. Oficina 34. Casilla 4034. Teléfono Inglés 1137. De 3 a 5 P. M.

ROBERTO DE PETRIS
San Diego 65. Teléfono 156. Casilla 4044. Juicios civiles, criminales, comercio.

ALFONSO REVECO
Juicios civiles, criminales, comerciales. Nueva York 59 (frente Bolsa). Teléfono 455.

ANIBAL RODRIGUEZ HERRERA
HECTOR RODRIGUEZ DE LA SOTTA
Estudio: Manuel Rodríguez 72.

RAMON SEGUNDO JIMENEZ
Abogado. Galería Alessandri 17. Piso 2.o, 10-11 y 4-6.

CARLOS SALAS HERRERA
Abogado. Bandera 552. Casilla N.o 3366. Teléfono 2177.

LISANDRO SANTELICES E.
Compañía 1246. Especialmente: Asuntos comerciales, particiones y juicios sobre propiedades. Teléf. 831.

HUBERTO SALGADO GALLARDO
Causas militares, civiles, criminales. Bandera 152.

ENRIQUE TAGLE MORENO
Estudio: Compañía 1293.

EMILIO TAGLE RODRIGUEZ
Abogado. Huérfanos 840. Teléfono N.o 2013. Atiende preferentemente asuntos comerciales y mineros.

LUIS FIDEL YAÑEZ
Defensor de Ausentes y de Obras Pías. Moneda 1935. Teléfono 191.

HUMBERTO YAÑEZ VELASCO
Compañía 1223. Teléfono 1614.

INGENIEROS

ALFREDO LEA-PLAZA
Santiago. Huérfanos 2334. Oficina Moneda 1168. Teléfono 137.

MEDICOS

DR. AMENABAR OSSA
Oculista, 14 años Europa, 3 años Médico-Director Hospital de Ojos Conde de Stafford (Inglaterra). Merced 494. De 1.30-4. Teléfono 602.

DR. ARNELLO
Cirugía. Anestesia general. Venéreas. García Reyes 17. De 12-3. Hospital San Vicente 4-6.

DR. ITALO ALESSANDRINI I.
Cirugía y ginecología. Consultas: de 1 a 3. Merced 324. Teléfono 3565.

AFECCIONES DEL PULMON
y sistema nervioso. Rayos X. Dr. Fontecilla. Regresó de Europa. 2-4. Delicias 1626.

DOCTOR ALCAINO
Oídos, nariz, garganta. Dieciocho 257. Teléfono 257. Consultas de 2 a 5. Regresó.

DOCTOR AMARAL
Estudios Europa. Partos y enfermedades señoras. Catedral 1964.

DR. ALONSO ACUNA E.
Medicina interna. De 2 1/2-4. Moneda 1035.

DR. AGUILAR
Cirugía general. Ginecología. Sífilis.
De 1 a 3.— San Isidro 229.

DOCTOR ANDRES
Oculista. Trasladóse Merced 815. Consultas: 1 a 4. Teléf. 2204.

DR. BISQUERT
Vías urinarias. Sífilis. Moneda 859. De 3 a 5. Casilla 2563.

DR. ARTURO BARRAZA A.
Vías urinarias, sífilis. Puente 537. De 3 a 6.

Dr. ADOLFO BASCUÑAN H.
Enfermedades de niños. Agustinas 1780. Consultas de 2 a 4. Teléfono 899.

DR. BORQUEZ SILVA
Estudios Europa. Pulmón, corazón. Estómago. Intestinos. Rayos X. 3 a 6, A. Prat 80. Teléf. 19, Matadero.

DR. JULIO BUSTOS
Médico de Ciudad de Santiago.— Medicina interna, niños, sífilis. Recoleta 707. De 2 a 4.

DR. BRAGA CASTILLO
Rayos X. Merced 136. Teléfono No. 1393. Consultas: de 9 a 10 y de 1 a 4.

DR. PEDRO CONTRERAS A.
Consultas: Lunes, Miércoles y Viernes: 2-4. Compañía 1470.

DR. CAMPOS MENDEZ
Medicina interna. Enfermedades y desórdenes sexuales. 10-3. Compañía 2355.

DR. CHARLIN
Profesor enfermedades de la vista. Consultas 3-6 P. M. Compañía 2115. Regreso.

DR. LEONIDAS CORONA T.
Laboratorio Clínico. Delicias 868. (Frente a Estado). Consultas: de 1 a 6. Teléfono 2483.

DR. W. E. COUTTS
Regreso. Sífilis. Vías urinarias. Consultas de 3 a 5. San Martín 372.

DR. LUCIO CORDOVA
Regreso de Europa. Medicina general. Monjitas 330.

DR. ALDO CONTEUCCI
Estudios Europa. Medicina interna. Sífilis San Antonio 451. 2 a 4. Teléf. 188, Providencia.

Dr. LEON CHONCHOL
Regresó Europa. Medicina general, sífilis, piel, venéreas. Consultas 2-5. Santo Domingo 1379.

DR. DIAZ VELASCO
Medicina interna. Niños, Sífilis. 1 a 4. Vergara 474. Teléfono 236, Parque.

DR. I. DIAZ MUÑOZ S.
Medicina general. Vías urinarias. Consultas de 2-4. Bandera 574.

DRA. JUANA DIAZ MUÑOZ
Especialista enfermedades señoras y niños. Consultas: 4 a 6. Delicias No. 540-A.

DR. EYZAGUIRRE S.
Medicina general. Niños. De 2 a 5. Agustinas 2342.

DR. EUGENIO DIAZ LIRA
Cirugía de niños y ortopedia. — Agustinas 1270. Teléfono 2285.

DR. RICARDO DONOSO
Estudios en Europa. Medicina interna, especialmente pulmón, corazón. Agustinas 619. De 1.30 a 3.30.

Dr. A. DIMITSTEIN G.
Medicina general, especialmente Corazón, Estómago y Pulmón. San Antonio 275. Ausente en el extranjero.

DOCTOR DODDS
Cirugía huesos, ingertos óseos, cirugía cráneo-cerebral, de la médula y nervios. Estudios EE. UU. Europa. 21 de Mayo 578. Teléfono 1407.

DR. ESPINA
Rayos X. Medicina interna. Estudios Europa. Delicias 1228 esquina Gálvez. Teléfono 210. De 1.30 a 4

MEDICINA INTERNA SIFILIS — DOCTOR ESTERIO — HUERFANOS 1157 — DE 2 A 5

DR. JULIO EASTMAN
Catedral 2673. De 1.30 a 3.30. Teléfono 2637, Casilla 1571.

DR. FUENZALIDA BRAVO
Profesor enfermedades niños. Merced 560. Teléfono 1721. De 2 a 4.

DR. ENRIQUE GONZALEZ H.
Estudios Europa. Especialmente estómago, intestinos, hígado, diabetes, obesidad, reumatismo. Ejército 644. De 2 a 4.

DOCTOR LEONARDO GUZMAN
Estudios en Europa y Estados Unidos. Cirugía, Vías Urinarias. Consultas de 10 a 12, en 21 de Mayo 578.

DR. GARCES BAEZA
Medicina interna, especialmente corazón, pulmón, riñones, aparato digestivo. Sífilis. Santo Domingo No. 739 De 2 a 4.

DOCTOR GIANELLI — ESTUDIOS EUROPA — Sífilis, Piel, Vías urinarias. 21 de Mayo 562. Consultas de 2 a 6.

DR. JOSE S. GONZALEZ O.
Medico residente del Hospital de Niños. Enfermedades de niños y cirugía general. Consultas: de 2 a 4 P. M. Matucana 303, Santiago.

GONORREA E IMPOTENCIA
Debilidad Vital y gonorrea con sus afecciones, prostatitis, supuraciones por mas crónicas que sean, se curan en pocos días, garantiza. Sistema nuevo. Dr. Winkelmann. 2-6. Alameda 880.

DR. ARISTIDES GONZALEZ C.
Prof. extraordinario. Obstetricia, enfermedades señoras. 2-3. Casilla No. 1551. Teléf. 2789. San Martín No. 272.

DR. ERNESTO GREENE
Se ausentará en breve de país. Temporalmente, Lira 254. Teléfono No. 2885. Consultas, 2-3.

INSTITUTO DE EDUCACION FISICA
Gabinete de Mecanoterapia
MORANDE 750
Masaje y Gimnasia Medica. Está a disposición del publico. Atendido por estudiantes de los últimos años de medicina. Horas especiales para señoras y caballeros. **EL DIRECTOR.**

DR. HERRERA ROSES
Médico Hospital de Niños. Teléfono 2079. Delicias 2568. De 1 a 3.

DR. AGUSTIN INOSTROSA
Cirugía, Ginecología, Sífilis. De 5 a 6. Puente 559.

A. ICAZA BARROS
Médico-cirujano. Bandera 736. Teléfono 233. Consultas: 5 a 6.30.

DR. ALEJANDRO INFANTE
Enfermedades niños. Médico Hospital Niños: San Luis. Consultas 2-4. Delicias 253.

RICARDO KUSCHEL S.
Cirugía general. De 3-4, excepto Sábados Merced 836. Teléf. 1344.

DR. JOKOW
Regresó de Europa. Cirugía general, ginecología. San Antonio 275. de 2 a 4. Teléfono inglés, Estación No. 134.

DR. A. KORNER ANDWANTER
Estudios en Estados Unidos. Cirugía, Ortopedia. Consultas: 2-4. Santo Domingo 633.

DOCTOR KONIG
Neurastenia, debilidad, corazón, bronquitis, obesidad, sífilis. Claras No. 549. 2-4.

INSTITUTO RADIOLOGICO
Radioscopia, Radiografía, Radioterapia.
Dr. ADOLFO KAPLAN
Estudios Estados Unidos y Europa. Compañía 1439.

PROFESOR LUCO
Enfermedades nerviosas y mentales. Merced 836. Consultas: 1 a 3.

DR. LAVAL
Medicina interna. Amunátegui 51. De 4 a 6.

DR. ARMANDO LEON L.
Médico-Cirujano. Trasladóse Compañía 1909. De 1 a 3.

Dr. ARTURO M. LOIS
Médico cirujano, Cumming 596, esquina Santo Domingo. De 9 a 10 y media y de 1 a 3 1/2. 25-J

DR. MORALES VILLABLANCA
Piel, Sífilis, Venéreas. Galería Alessandri 24. De 3 a 6.

DR. MALBRAN
Enfermedades mentales y nerviosas. De 2 a 5. San Antonio 584.

DR. MORAGA FUENZALIDA
Medicina y cirugía de niños. Cochrane 118. Teléfono 2804. De 1 a 3.

PROFESOR EDUARDO MOORE
Vergara 110, 2 a 5. Vías urinarias y piel.

DR. JUAN MONTENEGRO M.
Enfermedades niños. De 2 a 4. Compañía 1770. Teléfono 2120.

DR. ITALO MARTINI S.
Ojos, oídos, nariz y garganta. Delicias 411. Consultas: 2 a 4.

DR. MEZA OLVA
Estudios Europa: pulmón, corazón, riñones. Sífilis. 3-4. Dieciocho 268. Domicilio: V. Mackenna 955. Teléfono No. 9 (Santa Elena)

DR. MONTERO
Prof. Dermatología, Sifilografía, Piel, Sífilis, génito-urinarias. Prat No. 309.

DR. JULIO MOORE F.
1.30—3.30. Niños, sífilis. Vergara No. 155 Teléfono 3074.

NEUMOTORAX ARTIFICIAL
Tratamiento, tuberculosis pulmonar. Doctor Moreno. Estudios Europa. Delicias 1122. 2.30 - 4.30.

DR. MOUAT S.
Ginecología, partos. Ex-jefe Clínica Ginecológica Dr. Korner. Brasil No. 25. De 1 a 4.

DRA. MAGDALENA NEIRA
Medicina interna y señoras. Consultas de 2 a 4. Merced 629.

DR. NUÑEZ ZAMORA
Consultas: Martes, Jueves y Sábados 4-6. Matucana 289.

DR. OHLBRICH
Titulado Alemania y Chile. Medicina general adultos y niños. Teléfono 332. De 2 a 4. Catedral 1488.

DR. LUIS OPAZO P.
Médico interno del Hospital Niños. Matucana 303. de 2.30 a 5.

DR. PRUNES
Estudios en Europa. Jefe de Clínica. Piel, sífilis, venéreas. Merced No. 496. Casilla 2894.

DR. EMILIO PETIT
Regresó. Cirugía general, vías urinarias. Consultas: Miraflores 450.

PROFESOR PARDO
Cirugía y enfermedades de señoras. Consultas: de 2 a 4. Ejército No. 119.

DR. OSCAR PERALTA O.
Arturo Prat 671. Consultas: 2 a 4. Policlínica: de 8 a 9.30. Teléfono inglés 194, Matadero.

DR. PAREDES P.
Enfermedades señoras. Jefe Policlínica Prof. Korner. Medicina, Cirugía Abdominal, 2 a 4. Amunátegui No. 33.

Dra. LUISA PACHECO PIZARRO
Médico cirujano, enfermedades señoras, niños. Ejército 521. Consulta, 1-3 1/2. Teléfono 180. Parque.

DR. PANTOJA
Medicina interna, corazón, pulmón, estómago, sífilis, 2-4 y 7-8. Teléfono 574. Santo Domingo 1036. Domicilio: Monjitas 344.

DR. RICARDO PERALTA C.
Cirugía general, especialmente de niños. Claras 471.

DR. OTTO PHILIPPI
Enfermedades niños. Santo Domingo 820. De 1 a 3. Teléfono No. 2415.

DR. RAFAEL PEÑARANDA R.
Especialmente corazón, estómago, hígado, riñón, sífilis, venéreas. Llamados nocturnos. 2 a 4. Catedral No. 2219.

DR. MARCIAL PARADA
Oídos, nariz, garganta. De 3 a 5. Trasladóse: Santo Domingo 831.

DR. QUIROGA
Enfermedades nerviosas y mentales. Puente 559. Consultas de 3 a 5.

DR. EDUARDO DE RAMON
Cirugía. Enfermedades señoras. De 1 a 3. Agustinas 1660. Teléfono 3623.

DR. RICARDO ROLANDO
Medicina general. Venéreas, sífilis. Puente 557. De 5 a 7. Casilla 3353.

DR. ALBERTO RAHAUSEN
Cirugía, Ginecología. Carmen 47. De 3.30 a 5.30. Teléfono 3022.

RADIOTERAPIA
Piel - Sífilis - Venereas
Dr. Félix Grohnert B.
De 1 a 6. Castro 225

DR. F. RAYO RIQUELME
Cirugía. Enfermedades de señoras. Moneda 1815. Teléfono 3329.

Prof. ALEJANDRO DEL RIO
194, Miraflores
Consultas a hora fija, diariamente de 2 a 5. La oficina permanece cerrada los Sábados. 14-Jul.

DR. JOEL RODRIGUEZ P.
Estudios Europa. Medicina interna, especialmente estómago, intestinos. Rayos X, de 2-4. Amunátegui No. 559. Teléfono 2810.

LABORATORIO CLINICO
Del Dr. SOTO PARADA
Jefe Laboratorio. Prof. García Guerrero. Exámenes completos: sangre, orina, etc., Reacción Wassermann. Preparación Autovacunas. **Moneda 1035, de 2 a 6.**

Dr. SANTANDER
Estudios Europa. Corazón, riñón, sífilis, especialmente estómago, intestinos. Rayos X. Laboratorio, Moneda 821.

DR. SUAREZ ALVAREZ
Oculista. Jefe Clínica Ojos. 1 a 3. Santo Domingo 1283.

J. SCHWARZENBERG L.
Enfermedades niños. Merced 186. Teléfono 1344.

DR. CARLOS A. SOMMERS
Enfermedades del pulmón. De 1-3 Catedral 2099.

DR. STUARDO
Estudios Europa. Enfermedades niños. De 1 a 4. Agustinas 1684. Teléfono 2348.

DR. MARCO A. SEPULVEDA R.
Laboratorio
Bandera 736. Teléfono 233. Exámenes completos: sangre, orina, esputos, etc. Cultivos, Autovacunas.

DR. STOLTING
Oculista. Médico recibido en Alemania y Chile. Compañía 1392. De 3 a 5.

Dr. SAAVEDRA CORVALAN
Cirugía, enfermedades señoras, sífilis. Consultas de 2 a 4 1/2. Santo Domingo 831.

DR. TORRES TORRES
Jefe Clínica Prof. Korner. Enfermedades señoras, cirugía. Catedral 1249. De 2 a 5.

DOCTOR UNDURRAGA
Apendicitis. Catarro intestinal. Corazón, Arterio esclerosis. Consultas: 1-3. San Martín 83.

DOCTOR VIVES BRAVO
Estudios en Europa. Enfermedades niños. 2-4. Monjitas 317.

DOCTOR VARGAS SALCEDO
Cirujano. Martes, Jueves y Sábado. 2-5. Teatinos 354. Teléf. 1060.

Dr. GERMAN VALENZUELA BASTERRICA
Cirujano. Riquelme 47. Teléfono 1642.

DR. G. E. VIDAL S.
Consultas: 2 a 6. Delicias 2646.

DR. WIREN
Oído, nariz, garganta. Claras 471. De 2 a 4.

DR. VAUGH ALDUNATE
606 Estudios Europa. Medicina interna, Venéreas, Sífilis, Reacción 914 Wasermann. 2 - 4.30. Compañía 1853.

DENTISTAS

DOCTOR RUBEN BUSTOS
Graduado "Philadelphia Dental College". Trasladóse: Catedral 1280 (bajos).

DR. CERDA LOPEZ
Dentista. Santo Domingo 849. Especialmente coronas, Puentes, Porcelanas.

BAHAMONDE INZUNZA
Ex-Ayudante Clínica Escuela Dental. Tratamiento enfermedades boca. 2-5. Huérfanos 1353.

JORGE ESPINOSA RENCORET
DENTISTA
Santa Rosa 817.

JORGE ESPINOSA FUENZALIDA
DENTISTA
Serrano 68.

MUÑOZ LOBOS Hnos.
Extracciones sin dolor. Sommoformo, puentes, placas, tratamientos rápidos. San Diego 307-448.

DOCTOR ROGAT — ESPECIALISTA PIORREA ALVEOLAR (ENCIAS SUPURANTES DIENTES MOVIBLES) BOLSA COMERCIO of. 212 - 213 EN VALPARAISO LOS SABADOS CONDELL 88

Clínica Dental Particular del Dr. Valenzuela Basterrica
(Cirugía general)
Atendida además por los dentistas señores
LUIS E. BERRIOS
AURELIO DE LA FUENTE
ALFREDO AVARIA
ENRIQUE SANSOT
Especialistas para toda intervención sin demoras.
RIQUELME 47 — TELEFONO 1642

ENRIQUE MORENO OLEA
Clínica Dental
Especialistas en cada sección. Huérfanos 1616. Teléfono 1697.

Dra. ELVIRA ROSAS S.
Dentista. — Bandera 76.

ENRIQUE SANSOT
Dentista. Ayudante Escuela Dental. Riquelme 47. Teléfono 1642.

GUILLERMO VELASCO M.
DENTISTA
Estudios en Philadelphia. Catedral 1261.

ARQUITECTOS

EDUARDO TASSO
Construcciones, transformaciones y reparaciones. Honorarios 8 o/o. Planos, presupuestos. Morandé 131.

MATRONAS

Mme. E. FRAGNAUD
Matrona francesa. Manuel Rodríguez 647.

MATRONA ERAZO
Huérfanos 2460, entre García Reyes y Bulnes. Gran pensionado particular. Partos, atendidos especialmente por su propietaria o médicos a elección de las enfermas. Enfermedades de señoras atendidas por médicos especialistas. Recibo penalonistas.

PENSIONADO CRUZ ROJA
Atendido señora Emma de Torres, matrona llegada Buenos Aires. Pensionistas desde $ 100. Clínica, operaciones atendidas Dr. Paredes. San Diego 360.

ROSA MONTOYA
Recibo pensionistas, consultas, médico permanente, curaciones, inyecciones. Maestranza 283.

ENFERMOS DEL ESTOMAGO
Procedimiento nuevo. Cuando los enfermos del estómago hayan perdido toda esperanza de alivio, consúltese gratis. **Avenida Matta 1127, Instituto "Dra. Lastarria".**

CLINICA PRIVADA DE OBSTETRICIA
Señora Reyes, matrona ginecologista. Establecimiento moderno. — Atendido por dos cirujanos especialistas. Recibe enfermas todas partes del país. Partos. Precios moderados. Consultas gratis. Esmeralda 636.

CARMELA TORO G.
Partos. Asistencia toda hora. Recibe enfermas. Matucana 640.

CLINICA
Ana G. Vargas Barrera. Partos. Recibe pensionistas. Cochrane 985.

PENSIONADO MENARES
Pensionistas, Partos. Pensión $ 35. Masaje médico. Consultas gratis. Cochrane 846.

MERCEDES ROJAS
Matrona. Recibo enfermas. Consultas gratis. San Diego 932.

PENSIONADO "DRA. VICENTINA"
El más higiénico para asistencia enfermas. Partos, masajes, baños. Cobro después mejorada enferma. San Diego 57.

VARIOS

ELADIO MATEOS ALVAREZ
Contador
Organiza, lleva contabilidades. Informes, Peritajes, Balances, etc. Casilla 3236.

TARTAMUDOS
Profesor Juan Dasch, tratamiento especial. Estudios Europa. Dardignac 193.

VELLO DE LA CARA.—EXTRACCION RAPIDA Y SEGURA
Masaje facial de belleza. Curación de la piel seca o grasosa.
Consultorio Femenino de Cultura Física.—Santo Domingo 842

SALITRE

fresco y blanco, listo para entrega inmediata

OFRECEN:

Saavedra, Benard & Cia.

MUJERES: Un beso con amor da calor de vida a las almas puras, y un beso de pasión quema la pureza de las almas.
Esta es la idea del soberbio tema de la obra de don José Echegaray, que ha adaptado la manufactura ARTCRAFT.

EL GRAN GALEOTO

Creación de la bella y gran actriz:
ALMA RUBENS
y un selecto conjunto de artistas de primer orden.
EXCLUSIVIDAD DE SOUTH PACIFIC PARAMOUNT CO.

SPLENDID - HOY

DIRECCION: MAX GLUCKSMANN

Gran MATINEE a las 3.15 P. M.:
OFIR LA CIUDAD FABULOSA
Quinta función de LA DUEÑA DEL MUNDO y dos cómicas PARAMOUNT-MACK SENNETT.

ESPECIAL de gran moda, a las 6.30, y función NOCTURNA a las 9.30. Lindísimo estreno GOLDWYN. El graciosísimo idilio de amor:

LA VERDAD EN EL AMOR

Creación irresistible de la encantadora y elegante MADGE KENNEDY.

TEATROS - MUSICA - CINES

La compañía de dramas policiales

Con numerosísima concurrencia, que llenaba totalmente la simpática sala del Unión Central, se presentó anoche la compañía de dramas policiales de Enrique Rambal.

No ha sido una sorpresa para nadie el éxito de público de la compañía Rambal, pues, ya, con ocasión de la venida a Chile del conjunto de Caralt, vimos llenarse noche a noche una sala en la cual se hacía el mismo género que hoy vemos de nuevo en Santiago.

El drama policial, tal como el que parece formar parte del repertorio de Rambal, no puede ser juzgado con el mismo espíritu que cualquiera otra obra de teatro. Sería lo mismo que exigir a una película de series las condiciones de una cine-comedia. Porque "El guante rojo" es, en realidad, una verdadera película al estilo de las seriales, llevada al teatro con sus procedimientos y características.

Desde el momento de levantarse el telón, un misterio se presenta a los ojos del público cautivando fuertemente su interés. No hay necesidad de agregar que el misterio se plantea alrededor de un cadáver.

Vemos, en seguida, aparecer el detective, perspicaz, pendiente de los detalles, previéndolo todo, desenredando la madeja con la seguridad de una máquina.

Las situaciones se complican, los finales de acto apasionan, el público espera ansioso la continuación; transcurren otras escenas más tenebrosas, el detective continúa en su "admirable" trabajo investigatorio, y por último el misterio se descifra con claridad meridiana, los culpables sufren su castigo, los protagonistas recobran su felicidad y los telones y aparatos escénicos dan el golpe de efecto último, provocando el aplauso de toda la sala.

No se puede negar que el espectáculo de Rambal es novedoso, interesante, atrayente, y bien presentado. En "El guante rojo" el cuadro con la destrucción e inundación de un subterráneo, es de gran realismo.

En cuanto a la compañía misma, podemos decir que Rambal es un buen actor, de desenvoltura escénica y agradable presencia. Se destaca sobradamente del grupo de los demás elementos.

Rivas es un actor que cumple bien sus papeles. Los demás elementos discretos, advirtiendo que para el género no se necesitan grandes actores.

En suma, una temporada que parece plenamente asegurada. — **Gaudeamus.**

—Para hoy se anuncia en matinée "El guante rojo".

—En la vermouth y en la noche se estrena el drama policíaco en 4 actos, "Un crimen de lesa majestad". (Aventuras regias de Nick-Cárter).

Teatro Santiago

Anoche se estrenó en este teatro el sainete lírico en tres actos, "Cuidado con la pintura", con bastante éxito. Oportunamente nos ocuparemos más detenidamente de esta obra, original de Ramón Giné y del maestro Román. Hoy va en la sección nocturna.

En matinée se pondrá en escena por la novena vez el sainete en tres actos "Los siúticos", letra de Armando Moock, música de Argaín Mateluna.

En la vermouth se da la graciosa comedia en tres actos "Gente de medio pelo", original de Enrique Vigneau Montt.

En la próxima semana se repriseará la comedia costumbrista original de Nicanor de la Sotta, estrenada el año pasado, titulada "Pueblo chico, infierno grande".

Teatro de la Comedia

Ante una concurrencia numerosa, la Compañía Salvat-Olona estrenó anoche en el Comedia la divertida obra en cinco actos y diez cuadros, titulada "El río de oro", traducción de la comedia francesa "La course aux dollars", debida a los prestigiosos autores Paso Abatí y García Escudero.

Sobre la presentación que de esta obra hace la Compañía del teatro de la calle Huérfanos, escribiremos mañana. Las escenas de "El río de oro" son graciosísimas y llevan chistes que provocan el aplauso espontáneo.

"El río de oro" se repetirá en la función nocturna de hoy Domingo.

En la matinée irá la comedia francesa "El rey", en la que tanto se distinguen Concepción Olona y Manuel Salvat.

Para la vermouth se anuncia por última vez, y por pedido especial del Presidente de la República, la comedia de Linares Rivas, "La Garra".

MUSICA

Claudio Arrau en su concierto de ayer

Un público numeroso y selecto, concurrió ayer a escuchar la audición anunciada de Claudio Arrau, en el Teatro Municipal.

No tenemos para qué volver a repetir el juicio que nos ha merecido este joven pianista, porque de acuerdo están profesionales y aficionados, en que se trata de un gran artista; pero queremos, sí, decir que en su concierto de ayer, nuestro compatriota supo confirmar una vez más las condiciones admirables que reune como ejecutante.

Nuestra sociedad le aplaudió con cariño y entusiasmo, y, naturalmente, estos aplausos fueron muy merecidos.

NOTICIAS CINEMATOGRAFICAS

LA VERSION ARTCRAFT DEL DRAMA DE DON JOSE ECHEGARAY, "EL GRAN GALEOTO". — A fines del mes en el Splendid. — Conversando con un alto empleado de la Casa Paramount.— Llama especialmente la atención el anuncio que hace The South Pacific Paramount Co. de la versión Artcraft del drama de don José Echegaray, "El Gran Galeoto". Además de que los importadores tienen un bien ganado prestigio de no exagerar los méritos de sus producciones, y en este caso han dicho que efectivamente se trata de una gran obra, existe el natural interés que rodea siempre la representación de Echegaray, máxime cuando la proyectan hacer actores de un medio tan diverso al del literato, como es el de los norteamericanos. Con esta idea fuimos a ver ayer a uno de los más altos empleados de la Paramount, y le pedimos que nos diera una opinión sincera sobre la película en cuestión, ya que él era uno de los pocos que ya la conocen.

"La Casa Artcraft, nos dijo, ha querido últimamente explotar un poco los temas de los grandes literatos extranjeros y ha puesto en escena "Fedora", "Tosca", "Resurrección" de Tolstoy, y ahora, en forma especial, "El Gran Galeoto". Esta última tiene para nosotros los hispanos el especial interés de que revela que comienza a apreciarse entre los artistas sajones los méritos de sus colegas latinos. Y, lo que es más interesante aún, que se comprende nuestro temperamento y nuestras modalidades, tan bien retratadas en el drama pasional del gran autor. En efecto, van a poder apreciar ustedes cuando vean "El Gran Galeoto" continúa, qué inmenso éxito ha tenido el esfuerzo gastado por producir una obra tan difícil de trasladar correctamente a la escena.

LOS ESTRENOS DEL SPLENDID DE LA PRESENTE SEMANA. — Damos a continuación una breve reseña de los estrenos, que durante la semana que se inicia mañana, ofrecerá el Splendid, a su clientela:

Lunes. — Estreno Artcraft: "El egoísta", viril epopeya de amor, creación del genial actor americano William S. Hart.

Martes.—Estreno de la sexta función del serial alemán: "La dueña del mundo", titulada 'La multimillonaria", por Mía May y Miguel Bohnen.

Miércoles. — Estreno "Alemán de la Ufa de Berlín": "El hombre que claudicó", obra de romanticismo y gran lujo, interpretada por la elegante gran actriz alemana Lotte Nauman.

Jueves. — Reprisse de la obra de cine clásico "Más fuerte que la muerte", creación de la Nazimova.

Viernes. — Estreno de la producción Artcraft: "La hija de Lady Rosa", poema pasional de gran lujo, por Elsie Ferguson.

Sábado. — Estreno Goldwyn: "El extraño huésped", drama pasional, creación de Will Rogers, secundado por Doris Pwan, y por Irene Rich.

Domingo. — Estreno Goldwyn: "Rásceme la espalda", graciosísimo idilio de amor interpretado por Helene Chadwick y Roy Barnes.

LA GRAN MATINEE DE HOY DEL SPLENDID, CON "OFIR LA CIUDAD FABULOSA" Y COMICAS MACK SENNETT. — Con un buen programa se efectuará la matinée que a su clientela ofrecerá hoy el Splendid.

Comenzará dicha función con el estreno de la quinta función del gran serial alemán "La dueña del mundo", interpretada por la linda Mía May, y el actor y atleta Miguel Bohnen.

A continuación se exhibirán las cómicas Paramount Mack Sennett, tituladas: "El veloz de St. John" y "Todo por una piel".

LOS ESTRENOS DE LA SEMANA DE LA ITALO-CHILENA: "EL LEON Y EL RATON", VITAGRAPH DE LUJO POR ALICE JOYCE; EL CUARTO PROGRAMA COMICO FOX. —Como pocas veces podrá hacerlo cualquiera empresa, la Italo-Chilena presenta esta semana dos magníficos programas, uno de lujo y emoción; cómico, muy cómico el otro; armonizando de este modo los gustos y exigencias del público que necesita de solaz bien graduado, que ni despierte en él demasiada emoción ni demasiada alegría; pero para eso es necesario no presentar obras de medias tintas como podría creerse; es preciso ofrecer obras definidas en su género, de tal modo que la graduación se efectúe por la excelencia de las producciones en sus respectivos géneros.

HOY ESTRENA EL SPLENDID "LA VERDAD EN EL AMOR", POR MADGE KENNEDY. — Tanto en la especial de moda como en la función nocturna de hoy del Splendid será estrenada una lindísima producción de la afamada manufactura Goldwyn, el graciosísimo idilio sentimental titulado: "La verdad en el amor", cuyo argumento desarrollado entre gentes aristocráticas, nos ra la historia de una muchacha que tiene el defecto de mentir siempre, por costumbre, y que sin la más ligera mala intención, enredaba, según los caprichos de su imaginación, hasta que finalmente se encontró en una situación de lo más comprometida a consecuencia de sus propias locuras. Crea el rol de protagonista la encantadora Madge Kennedy, gran favorita de nuestro público.

Madge Kennedy se presenta lucendo las más elegantes toilettes de la última moda neoyorkina.

TEATRO DE LA AVENIDA. — LAS FUNCIONES DE HOY. — EL ESTRENO DE "CASADOS POR EQUIVOCACION", LA REPRISSE DE "JUDEX" SESSUE HAYAKAWA.—Buenas funciones ofrece hoy esta sala.

En la matinée pasa los tres primeros episodios de la gran serial francesa "Judex el Vengador" y la vista de gran nobleza y arte "Valentía sin igual", por el gran trágico japonés Sessue Hayakawa. En especial y noche se proyecta en estreno absoluto la graciosa vista vodevilesca Fox "Casados por equivocación", interpretada por los graciosos artistas Albert Ray y Elinor Fair, especialista en el género. Podemos asegurar que esta cinta es una de las más delicadamente cómicas que ha proyectado la pantalla del cine.

TEATRO SETIEMBRE. — En la matinée de hoy se dará la tercera función de la linda serie alemana, "La dueña del mundo", intitulada "El rabino Kin-Fu". Además se pasará la graciosa comedia de Carlitos "Chaplin patinador".

En las funciones de tarde y noche se estrenará la nueva producción Artcraft de Cecil de Mille, "Un romance en el bosque", interpretada por la divina Mary Pickford, Teodoro Roberts y Elliot Dexter. Es una comedia sentimental, genuina de "la novia del mundo". Mary hace el rol de huérfana que debe ir a encontrar a su tío, a quien ella nunca ha visto anteriormente. Un hombre perverso se aprovecha y haciendo pasar por el buscado pariente, lleva a su casa a la niña. Pero ésta, con su encanto y belleza consigue transformar la mala intención del impostor.

Además de esta cinta habrá una divertida comedia.

TEATRO BRASIL. — Henry II, el apiandido ventrílocuo chileno, trabajará hoy en las tres funciones del día. Será ésta una grata sorpresa para el público, especialmente para los niños. Además del trabajo de los muñecos se dará el cuento de hadas "Blanca Nieve", por Margarita Clark, y la comedia "Chaplin patinador".

En las funciones de tarde y noche se estrenará la comedia sentimental "Un romance en el bosque". Esta es obra del ilustre director Cecil de Mille y está interpretada por Mary Pickford, Elliot Dexter y Teodoro Roberts, tres de las más célebres figuras del cine.

"LA INSACIABLE" POR LA BERTINI. — Ha tenido un buen acierto la Bertini al escoger la famosa novela "La sombra de Octavio Feuillet como argumento para su película "La insaciable". Es una obra original, intensa y de provechosas enseñanzas. No hay hombre que después de verla no reflexione sobre los funestos resultados de las pasiones insensatas que hacen olvidar esposa y hogar. El protagonista de "La insaciable", caracterizado por Novelli, es el tipo del hombre bueno, pero débil de carácter que, sin dejar de amar a su esposa, no puede resistir la tentación de otra mujer.

"La insaciable" será un gran éxito para los teatros Setiembre y Brasil y para su importadora, la Mundial Film.

TEATROS ALAMEDA Y GARDEN. — Las tres funciones que darán hoy estos acreditados cines, las harán con películas de primer orden, seleccionadas entre las mejores que se han presentado últimamente.

En matinée presenta los episodios 10 ,11 y 12 de la emocionante serial de aventuras y misterios intitulada "El león de la sierra", y además algunas de las últimas comedias de Tripitas y Mack Sennett. Las funciones restantes, o sean la especial y la nocturna, las harán con el valioso y meritorio exponente latino titulado "La mujer que despreció", creación de la bella y seductora estrella italiana Vera Vergani.

LAS FUNCIONES DE HOY DEL TEATRO IRIS (Castro 130). — En la matinée infantil a las 2 tres cuartos, se pasa el 5.o programa cómico Mack Sennett, compuesto de las cómicas "Lo increíble" y "Aficionado al cine". Ambas interpretadas por María Prevost y las Chicas Atléticas; y la primera función de "La joya fatal", interpretada por la encantadora Perla White.

En la sección especial de moda va la comedia social de lujo marca Paramount-Artcraft, titulada: "Los amores de Marcela", interpretada por las hermosas y elegantes actrices Dorothy Dalton y Juanita Hansen.

En la función nocturna va programa doble, en la cual se pasarán "Todo un hombre" por la hermosa Piety Bity y el simpático Harry Morey y "Los amores de Marcela", por Dorothy Dalton y Juanita Hansen.

MUNDIAL. — (Plaza Almagro).— Tres funciones anuncia para hoy esta sala. En matinée exhibe un programa doble, compuesto de los episodios finales de la serie: "Las Centellas", y la tercera función de la serial alemana "La dueña del mundo".

En la especial estrena: "El Rey Kandombe", título que corresponde a la serie: "La dueña del mundo", película que logra aumentar el interés del público en cada nuevo episodio.

En la nocturna va la cuarta función de "La dueña del mundo" y la última creación de Francesca Bertini: "El credo del amor".

PROGRAMAS DE HOY

COMEDIA. — Compañía dramática Salvat-Olona. — Matinée, "El Rey", de Siérs y Caillavet. Vermouth, "La Garra", de Linares Rivas. Noche, "El río de oro", de traducción de Paso, Abatí y García Escudero.

SANTIAGO. — Compañía chilena Báguena-Bührle. Matinée, "Los Siúticos", de Moock y Argain. Vermouth, "Gente de medio pelo", de Vigneau Montt. Noche, "Cuidado con la pintura", de Giné y Román.

UNION CENTRAL. — Compañía de dramas policiales Rambal. Matinée, "El guante rojo". Vermouth, y noche, "Un crimen de lesa majestad".

COLISEO NACIONAL. — Compañía de operetas de Helena D'Algy. Mañana: "La duquesa del bal Tabarín".

SETIEMBRE. — Matinée, 3.a función de la serie "La dueña del mundo". Tarde, y noche, "Un romance en el bosque", por Mary Pickford. Además, "Chaplin patinador".

BRASIL. — Tarde y noche, "Un romance en el bosque", por Mary Pickford. Matinée: "Blanca

¡MUJERES¡

Alma Rubens, llama con grito de dolor a todas las mujeres del mundo para repetirles la historia triste de su alma dolorida, de su alma enferma de sufrir el azote de las murmuraciones de las gentes perversas.

El amor hace sentir las emociones más puras, pero también las penas más amargas. ¡Pasión! ¡Oh! Fuego abrazador que quema, como a la vida de las flores, los corazones que despiertan a las más puras ilusiones.

¡Mujeres! Venid a mí para que en mí sepáis los dolores, las angustias de un pobre corazón herido por la calumnia y por el amor desinteresado a un hombre que como yo sufre también el azote de esas gentes que no saben ni pueden comprender el valor de una mujer digna y honrada.

¡Venid, oh mujeres que inspiráis amores a los hombres para que después seáis sacrificadas y calumniadas por ellos mismos!

. . . . . .

"Un beso de amor da calor de vida a las almas puras... un beso de pasión quema la pureza de las almas..."

Esta es la tesis de la grandiosa película Artcraft próxima a estrenarse intitulada **"El gran galeoto"** y con el subtítulo **"El mundo y sus mujeres."**

TEATRO LA COMEDIA

EMPRESA ERNESTO BOUQUET
Huérfanos esquina Morandé.—Compañía Española de Comedias Salvat-Olona

Hoy, Domingo 26 de Junio de 1921.
—Matinée a las 3.15
"EL REY"
Vermouth, a las 6.15.—Por pedido de S. E. el Presidente de la República
"LA GARRA"
Nocturna, a las 9.30. Gran éxito
"EL RIO DE ORO"

TEATRO SANTIAGO

EMPRESA ERNESTO BOUQUET
Merced, entre San Antonio y Plaza. —Compañía Chilena de Comedias y Sainetes Báguena-Bührle.

Hoy Domingo 26 de Junio de 1921.
—Matinée, a las 3.15
"LOS SIUTICOS"
Vermouth, a las 6.15, el éxito de la temporada
"GENTE DE MEDIO PELO"
Noche, a las 9.30, el sainete en 3 actos
"CUIDADO CON LA PINTURA"

SETIEMBRE - HOY

MATINEE

3.a función de la linda serie alemana de aventuras:

La Dueña del Mundo

intitulada:

El Rabino Kin Fú

Además la divertida cómica:

Chaplin Patinador

Tarde y noche.— Estreno Artcraft de CECIL DE MILLE:

El Romance del Bosque

interpretación de

MARY PICKFORD

Elliot Dexter y Teodoro Roberts.

BRASIL - HOY

MATINEE INFANTIL

Nuevo programa por el ventrílocuo

HENRY II

El lindo cuento de hadas y enanos

BLANCA NIEVE

por Margarita Clark y 10 niñitos.

COMICA DE CHAPLIN

Tarde y noche.— Programa completamente nuevo por el aplaudido ventrílocuo

HENRY II

y estreno de la preciosa comedia Artcraft de Cecil de Mille:

UN ROMANCE EN EL BOSQUE

por MARY PICFORD.

Martes, en los dos teatros: 5.a función de "LA DUEÑA DEL MUNDO".

Teatro Unión Central

EMPRESA ANSALDO, QUEIROLO Y CIA.

Hoy Domingo 26 de Junio de 1921
Matinée a las 3:

El Guante Rojo

Vermouth, a las 6 y noche a las 9.30.— Estreno! Estreno!

Un Crimen de Lesa Majestad

(Aventuras regias de Nick-Carter).

TEATRO COLON

— HOY —

MATINEE:

El León de la Sierra

Episodios: 4, 5 y 6.
ESPECIAL: Episodios 7, 8 y 9.
NOCHE:

FRANCISCA BERTINI
— EN —

El Credo del Amor

ALAMEDA y GARDEN—Especial y Noche

La bella estrella italiana Vera Vergani en

LA MUJER QUE DESPRECIÓ

NOTABLE ALTA COMEDIA SOCIAL

Matinee ALAMEDA y GARDEN

Episodios 10, 11 y 12 de

EL LEON DE LA SIERRA

y las últimas comedias de Tripitas y Mack Sennet.

Teatro de La Avenida

HOY

Tres Funciones Extra

Especial: 6.30 :-: Noche: 9.30

CASADOS POR EQUIVOCACION

Graciosísimo vodevil FOX por ALBERT RAY y ELINOR FAIR.

RISA - Alegría a torrentes, película contra huelgas y federados - RISA

MATINEE: 2.45
Función doble
1.o Judex, EL VENGADOR, 1.a función
2.o Sessue Hayakawa, en VALENTIA SIN IGUAL
Arte y sensación, gran lujo

T. ITALIA

Hoy 4 funciones a precios convenientes.

Noche, a las 9 y media.— Gran estreno Real Art. a precios corrientes.

AURORA DEL AMOR

lujosa creación de Silvia Breammer y Roberto Gordon.

Matinée a las 3 y Selecta de gran moda
FCA. BERTINI en el drama de V. Sardou:

EL CREDO DEL AMOR

Matinée: Luisa Huff, en "Aurora de Dichas".

Especial, a las 6 y media: "León de la Sierra", episodios 4, 5, 6.
Mañana: Perla White en la "Ratera Relámpago".

La Cinem. Italo Chilena estrenará en la semana: Jueves 30 Teatro Avenida

LA ESPADA DE DAMOCLES 2.a jornada-- Elena Makowska y Guido Trento

DOMINGO 3 TEATRO AVENIDA

EL LEON Y EL RATON

Suntuosa creación de la bella Alice Joyce. Tema de alto vuelo social.

MARTES 28 TEATRO AVENIDA

FOX - 4.o PROGRAMA COMICO

Farra Policial. - Escuela de Señoritas. - "Sunchine" Actualidades y Mutt y Jeff.

Un torbellino de cosas raras que harán reir al más parco.

JUEVES: ESTRENO SETIEMBRE y BRASIL

LA INSACIABLE por la BERTINI

Adaptación de la novela de Octavio Feuillet. La historia de una gozadora de la vida que todo lo sacrificaba por su placer personal.

EXCELSIOR

Independencia, frente a la Escuela de Medicina. Teléfono Ing. 39, Palma

HOY

Matinée, a las 2.30.— Programa doble.
2.a función de
El León de la Sierra
y 3.a de
JUAN CENTELLAS

Vermouth, 6.15.— Tanda de gran moda.
FCA. BERTINI en la suprema creación
LA CREDO del AMOR
Localidades numeradas.

Noche, 9.30.— Grandioso estreno de arte:
La Esposa de Neptuno
Interpretada magistralmente por la mujer de más lindo cuerpo, PLUVIA.
La acompañan 20 lindas modelos de desnudos.

SOCIEDAD CINEMATOGRAFICA

"ARAUCO FILM" Limitada

Capital: $ 2.000,000. Pagaderas con $ 6.25 al contado Acciones de $ 25 cada una

Dos razones fundamentales exigen de Ud. hacerse accionista:

1.a Para demostrar al extranjero lo que somos, lo que poseemos y lo que en realidad debiéramos tener con la cooperación de su capital.

2.a Fomentar la riqueza del país; y con ello su propio bienestar.

Estos establecimientos explotarán y desarrollarán en gran escala el arte cinematográfico.

Informes, Estatutos y Suscriciones de Acciones en nuestra oficina, de 9 a 12 M. y de 2 a 6 P. M.

Presidente, Don Alberto Díaz Lira. Notario, Don Luis Cousiño.
Gerente, Don Carlos Prats. Abogado, Don Justiniano Guesalaga Toro

Oficina: Moneda 1011 Casilla 798 Santiago

LOS MOVIMIENTOS REVOLUCIONARIOS EN EL PERU

LOS ESTARIAN PREPARANDO ALGUNOS ELEMENTOS DE SIGNIFICACION EN LA POLITICA PERUANA, RESIDENTES EN TACNA Y ARICA

El Ministro de Relaciones pide al Intendente de aquella provincia que notifique a dichos elementos para que abandonen el territorio nacional en breve plazo

El Ministro de Relaciones ha dirigido al Intendente de Tacna las siguientes comunicaciones:

"25 de Junio de 1921. — Intendente Tacna — 122. — De acuerdo con las instrucciones dadas a V. S. con fecha 29 de Marzo del presente año y en vista de los denuncios de que algunos elementos peruanos de significación desarrollan en Tacna y Arica actividades dirigidas a organizar una revolución en el Perú, procedería, como ya se ha hecho otras veces, notificarlos de que deben abandonar ese territorio en plazo breve. Pero al mismo tiempo el Gobierno desea evitar que esta medida, que está plenamente justificada dentro de nuestras prácticas internacionales, pueda ser explotada para acusarnos de persecución al elemento peruano de esa provincia cuyos derechos, como los de todos los demás extranjeros allí residentes, V.S. tiene encargo especial de resguardar. En esta situación y si resultan comprobados los denuncios a que antes me he referido, sírvase V. S. notificar a los ciudadanos peruanos que estén en este caso, que deben abstenerse absolutamente de desarrollar dentro de nuestro territorio, propósitos o planes de revolución en contra de los poderes constituídos del Perú y que si la vigilancia de la autoridad a que V. S. debe someter a estas personas, permite afirmar que a pesar de esta notificación, reinciden en sus propósitos revolucionarios, serán expulsados del territorio nacional. — **Jorge Matte**".

Hemos sido informados que estas instrucciones dadas al Intendente de Tacna se refieren a los políticos peruanos señores, Augusto Durán y José J. Carlos Bermales que se encuentran en esa provincia.

Las dificultades entre la Empresa de Tranvías y su personal

EL ARBITRO NOMBRADO, SEÑOR GUILLERMO SUBERCASEAUX, EXPIDE EL FALLO QUE PONE TERMINO A LOS INCIDENTES

Puntos sobre los cuales se produjo acuerdo entre las partes

El árbitro pide a la Empresa que establezca, a título de indemnización acordada a los operarios de la sección tráfico que trabajan más de ocho horas, el pago de dos días francos extraordinarios, que serán abonados como una remuneración especial

Deben abolirse los descuentos que se hacen a los operarios por deterioros de material

Ayer en la tarde se reunió en la Intendencia el Tribunal Arbitral, compuesto por los señores Tonkin, Reid, Tobar y Molina, encargado de pronunciarse en las dificultades suscitadas entre los patrones y dos operarios de la Empresa de Tranvías, a raíz de algunas peticiones hechas por los últimos a la Gerencia de la Compañía.

El Tribunal se ha pronunciado ampliamente sobre estas peticiones, que han sido el comentario de las partes afectadas.

La sentencia del árbitro

La siguiente es la sentencia del árbitro, señor Guillermo Subercaseaux:

Santiago, de Junio de 1921.

En la reunión celebrada en la Presidencia de la República, el 25 de Abril del presente año, los representantes de The Chilian Electric Tranway and Light Company Ltd., señores Juan Tonkin y Horacio Reid, y los representantes del Consejo Federal N.o 2, señores Luis R. Tobar y Miguel Molina, convinieron la constitución de un Tribunal Arbitral para tratar sobre las dificultades habidas entre el personal y la Empresa. Este Tribunal quedó compuesto por las personas antedichas; y el Presidente de la República designó al suscrito como árbitro en discordia.

El Tribunal se reunión en la Intendencia de Santiago y eligió Secretario al señor Carlos García Róbinson.

Como puede verse en las actas correspondientes, el tribunal sesionó los días 4, 6, 7, 10, 11, 12, 14, 16, 20, 23, 24, 25 y 27 de Mayo.

Se produjo acuerdo en algunos de los puntos sometidos a la consideración del Tribunal; y de estos acuerdos deja constancia el árbitro en la presente sentencia.

Teniendo a la vista los antecedentes acumulados y las investigaciones practicadas personalmente por el suscrito, declaro que la resolución de las cuestiones que se han sometido a la consideración del Tribunal es la que se consigna a continuación.

I

PETICIONES DE UN CARACTER GENERAL

Horas de trabajo.—El primer punto de las peticiones de un carácter general dice: "Se pide la implantación de la jornada de ocho horas de trabajo para las secciones que no la tengan en la actualidad".

Los representantes de la Empresa manifiestan que las ocho horas están establecidas al presente en todas aquellas secciones donde se han podido establecer, por la naturaleza del trabajo. Pero en la Sección Tráfico, es decir, la de los maquinistas y cobradores, se trabaja, al presente alrededor de nueve y media horas; y no se puede modificar este sistema por la necesidad de atender en debida forma al público durante las 21 horas diarias que dura el servicio.

Al presente, los turnos son como siguen: un turno empieza a las 5 A. M. y termina a las 12 M., para volver a continuar de 6 a 12 P. M., o sea 13 horas. El segundo turno es de 12 M. a 6 P. M. o sea 6 horas; y el tercero, de 5 A. M. a 12 M. y de 6 a 8 P. M., o sea 9 horas. Los operarios se turnan en estos tres turnos, y de aquí resulta un término medio de 9 horas 20 minutos. Agregándole 10 minutos más para guardar el carro, resultan nueve y media horas en término medio al día.

No se produjo acuerdo, y por este motivo, el árbitro ha tenido que fallar.

Teniendo presente:

Que la jornada de 8 horas no ha sido aún establecida en nuestra legislación;

Que esta limitación del trabajo es, sin embargo, una aspiración muy general de las clases obreras de todos los países civilizados; y que en muchos se ha establecido ya por la ley;

Que se presentan dificultades para establecerla en la sección Tráfico de la Empresa;

Que la situación económica del momento es muy desfavorable, especialmente en lo que se refiere al cambio internacional;

Que a estos operarios se les abona un día franco al mes, lo que significa la disminución de más o menos 20 minutos de trabajo diario;

El árbitro pide a la Empresa que establezca ,a título de indemnización, acordada a los operarios de la Sección Tráfico que trabajan más de ocho horas, mientras no se implante la jornada de ocho horas, el pago de dos días francos extraordinarios que serán abonados como una remuneración especial además de las que hoy se pagan, a todos los dichos operarios, cuando trabajen 26 días al mes.

Multas y descuentos.—El punto segundo de las peticiones de carácter general dice: "Abolición del sistema de multas y descuentos que cercenan el jornal o sueldo del operario o empleado."

Los representantes de la Empresa de Tracción declaran que acepsan de la supresión de las multas, por lo cual puede darse esta materia por solucionada. Pero a la vez manifiestan que no saben a qué otra clase de descuentos puedan referirse los representantes del personal de operarios.

Los representantes del personal de operarios expresan que se refieren a los descuentos que se hacen por el deterioro de materiales, como ser, por ejemplo, cuando se quiebran las herramientas, o cuando se producen deterioros en el equipo por choques. Además de estos descuentos por deterioros de materiales, habría también otros descuentos de salarios por inasistencia. Así, por ejemplo, ganando los maquinistas $ 5.65 por día, en el pago quincenal se les rebaja cincuenta centavos por día, si han faltado algunos días sin justificación. Piden que se suprima esta sistema de descuentos, que consideran odioso para el personal.

Los representantes de la Empresa estiman que esto no es un descuento, puesto que estos cincuenta centavos son pagados en calidad de premio. El salario básico sería de $ 5.15, y se les paga $ 5.65 aunque sólo trabajen 10 días en la quincena. Se les obliga, sí, a justificar las faltas. Este sistema de premios agregado al salario, estaría establecido desde la anterior administración y tiene por objeto estimular la asistencia del personal. Existen también otros premios por asistencia y conducta, como ser el de $ 5 que se paga mensualmente al maquinista que trabaja 26 días, con otros $ 5 más si no hay cargo alguno por su conducta. Hay además el premio anual de asistencia de $ 50; y el premio centenario de $ 20 a los que trabajan durante los meses de Agosto y Setiembre.

No se produjo acuerdo en esta materia de los descuentos, y por este motivo, el árbitro ha tenido que

En este punto de los descuentos van envueltas dos cuestiones: 1.a, La relativa a los descuentos por deterioros de materiales; y 2.a, Los descuentos por inasistencias.

Primeramente considera lo relativo al deterioro de materiales.

Teniendo presente: Que gran parte de los deterioros del material, como la quebradura de herramientas y aún los deterioros producidos por choques, pueden ser considerados como riesgos profesionales, de análoga naturaleza a aquellos que las leyes modernas de accidentes del trabajo hacen pagar a los patrones, sin que sean de culpa de ellos, puesto que son riesgos inherentes al trabajo mismo.

Que aún en el caso de que se trata de una torpeza del operario, siempre debe ser considerado como un riesgo del trabajo mismo, del cual no debe hacerse responsable al trabajador; ya que éste no tiene un capital con qué responder, ni recibe un salario que le permita asumir la responsabilidad del material que maneja.

Que para evitar tales torpezas del personal, el remedio más eficaz consiste en perfeccionar la enseñanza técnica de él antes de ponerlo en el servicio; y en seleccionar bien a los operarios, atendiendo a sus aptitudes para el trabajo.

Que cuando se trata de deterioros producidos intencionalmente por el operario u ocasionados por la mala voluntad con que éste trabaja, en tales casos, si a la Empresa no conviene mantener a su servicio tales operarios, debe despedirlos más bien que hacerlos trabajar bajo el peso de descuentos del salario.

En virtud de las consideraciones que preceden el árbitro resuelve: debe abolirse los descuentos que se hacen por deterioros del material.

En seguida entra el árbitro a considerar la cuestión de los descuentos de los salarios por inasistencia.

De los antecedentes de que ha podido disponer el árbitro resulta que los cincuenta centavos que se agregan a los salarios diarios se han establecido con un cierto carácter de gratificación o premio por la asistencia; lo que quita a su supresión la significación de un descuento del salario. Pero, en el hecho este sistema se presta a que el obrero confunda, como ha confundido, la supresión de este premio con un descuento de su salario, lo que produce dificultades.

Teniendo además presente que para los efectos de la buena asistencia basta con el pago de un salario por día trabajado, y con los premios que existen además del salario diario.

El árbitro recomienda a la empresa dar a este premio que se agrega al salario fijo el carácter de una gratificación permanente, que no se suprime por las inasistencias.

CONSIDERACIONES A LA SENTENCIA

En principio, como puede verse en la respectiva sentencia que damos a la publicidad, el árbitro no da lugar al aumento general de los jornales, por las razones que se explican en la misma sentencia. Pero los maquinistas y cobradores, que componen, tal vez, más del 80 por ciento del personal de operarios de la Empresa resultan beneficiados con este fallo en lo siguiente: Se les concederá a cada uno de estos operarios los días francos al mes, además, del día franco de que hoy gozan. Este día franco significa el pago del jornal de un día que no se trabaja. Siendo el jornal de un maquinista de más de cinco pesos al día, resulta que cada uno de ellos recibirá al mes más de diez pesos de aumento de sus salarios, lo que equivale alrededor del 8 por ciento de aumento del jornal. Para la Empresa este gravamen puede representar una suma superior a 25.000 pesos mensuales.

Además, estos mismos maquinistas tienen un salario fijo de 5 pesos 15 centavos diarios, y una especie de precio de cincuenta centavos al día que se les paga cuando tienen buena asistencia. El árbitro ha resuelto que estos cincuenta centavos no se descuenten por inasistencia, lo que equivale incorporarlos al salario en beneficio de los operarios.

Respecto a las demás cuestiones que ha resuelto el fallo arbitral, hé aquí las principales de ellas:

Caja de Retiro y Previsión Social.—Se llegó a un acuerdo con la promesa de la Empresa de establecerla dentro de poco.

Suspensiones. — El personal pedía "que sean abolidas las suspensiones violentas, llamándose al empleado para esclarecer su conducta". El fallo es el siguiente: "En los casos que se compruebe ante la Administración superior de la Empresa que la suspensión no ha sido fundada en razones que la justifiquen, se debe abonar al empleado suspendido los días que ha estado separado del servicio".

Denuncios. — El personal pedía lo siguiente: "Que no se tomen en consideración los denuncios hechos por los particulares"

El árbitro manifestó que no le parecía conveniente declarar que el público, que, al fin de cuentas, es y debe ser el verdadero juez encargado de juzgar de esta clase de servicios, sea eliminado o se prescinda por completo de él. El verdadero interés público, y en éste el de las clases obreras, consiste en que el servicio deje satisfecho al público, y, en consecuencia, propone lo siguiente: La Administración de la Empresa, para evitar abusos en contra de su personal, pondrá especial cuidado en no aceptar reclamos que no tengan una base respetable.

Pases. — El personal pedía que se le permitiera viajar en todas las líneas con pasaje gratuito. Se acordó como lo pedía el personal.

Uniforme. — Se llegó a un acuerdo, según el cual, la Empresa proporcionará todos los años, a partir de, mes de Abril del próximo año, un terno de lana a cada maquinista y a cada cobrador; y, además, un capote cada dos años en la misma fecha. Este acuerdo rige también para las mujeres.

Recaudación. — El personal pedía que se aumentara la dotación de recaudadores, como también cuando el cobrador haga su entrega del dinero, sea bien revisado su ajuste, y sin lugar a futuro reclamo. Pedía también que la Empresa proporcionara sencillo para facilitar los vueltos.

Se acordó este punto a satisfacción de los operarios.

Servicios higiénicos. — El personal pedía que se coloquen servicios higiénicos en todos los términos de las líneas. Este punto se acordó también a satisfacción del personal.

Presos. — El personal pedía que los empleados, que por causas ajenas a su voluntad sean tomados presos se les abone jornal íntegro, y que la sección judicial de la Empresa acelere su defensa para su excarcelación. Se llegó también a un acuerdo a satisfacción del personal en este punto.

PETICIONES DEL PERSONAL DE MAESTRANZA

Traslado de jefes. — Se solicita que sean trasladados de esta sección, el Ingeniero jefe y los maestros mayores Fernández y Vargas, por ser causantes de las diversas intrigas que mantienen al personal en un estado de efervescencia.

El fallo, dice lo siguiente:

Teniendo presente que no se ha hecho cargo alguno contra la moralidad de estos empleados; ni tampoco se aducen hechos que signifiquen una vejación del personal subalterno;

Que las responsabilidades de la Administración superior de una Empresa, exigen el derecho de elegir el personal de empleados de que ella se sirve;

Que es conveniente que el personal subalterno tenga confianza en sus jefes; pero que no se puede arrebatar a la Administración de la Empresa, el derecho de juzgar a este respecto;

Que el fallo de don Luis Lagarrigue, que sirve de base a este Tribunal reconoce la libertad de la Empresa en esta materia;

Que este mismo fallo resuelve que la Empresa debe reconocer la Asociación Obrera, Consejo Federal N.o 2, dando a sus peticiones el carácter de apreciación y no de imposición; y, por lo tanto, no puede ser hostilizado un empleado por pertenecer a esta asociación;

En virtud de las consideraciones que preceden el árbitro resuelve:

Que la Empresa tiene el derecho de nombrar y mantener en sus puestos a sus empleados y que, por lo tanto, sólo ella puede decidir respetco a la permanencia en esos puestos aludidos en esta petición. Declara, además, que el hecho de pertenecer a una asociación constituída, con un objeto lícito, no debe considerarse como causa justa para despedirlo, suspenderlo u hostilizarlo.

Desahucios.— El personal pedía que todo operario que sea despedido sin causa justificada, se le dé un mes de sueldo por cada año que tenga de servicio en la Compañía. Se llegó a un acuerdo, con la promesa de la Empresa de establecer una institución de pensiones y retiros que satisfaga esta cuestión.

Permisos.— El personal pedía que no se le niegue el permiso al operario cuando lo solicite. Se acordó también que la Empresa daría instrucciones al personal superior en el sentido de tener toda la benevolencia posible al respecto.

Suspensiones.— El personal pedía que no sean suspendidos los operarios por el hecho de llegar atrasados. La Empresa propuso un reglamento sobre atrasos que el árbitro aceptó, suprimiéndoles las multas, que han quedado abolidas según este fallo.

Sábado inglés.— El personal pedía que se implante el Sábado inglés. Se llegó también a un acuerdo a este punto.

Taller de pintura.— El personal pedía que los operarios de este taller dependan directamente de la Compañía y no de contratistas, como en la actualidad.

El árbitro falló lo siguiente: No se dió lugar a esta petición, fundado en que, tanto por las leyes vigentes y cuanto por los usos y costumbres, los empresarios gozan en absoluto el derecho de contratar los trabajos que no les conviene ejecutar ellos directamente. Además, porque la supresión de los contratistas de trabajos parciales, como estos de pintura, significa la eliminación del pequeño industrial, lo que no es de conveniencia social.

Delegados.— El personal pedía que se permita el nombramiento de delegados en los talleres para que tengan la representación respectiva en caso de conflictos.

El árbitro falló lo siguiente:

Teniendo presente que el personal de operarios no necesita de la intervención de un delegado especial en las faenas para constatar o justificar los reclamos que tenga que hacer contra sus jefes inmediatos.

Que, por otra parte, la intervención de este delegado podría tender a aumentar los conflictos entre los empresarios y obreros, conflictos que estamos interesados en evitar, el árbitro resuelve no dar lugar a esta petición.

Enfermedad.— El personal pedía que se abone mitad del jornal por enfermedad, sea natural o contraída en el servicio. Se llegó a un acuerdo en el sentido de que la Caja de Retiro y Previsión Social que va a establecerse, consulte el punto de una pensión para el caso de enfermedad.

Suspensiones.— El personal pedía no se suspenda a los que faltan dando aviso. Se acordó que se recomendaría al personal de empleados superiores que procurara atender con benevolencia al personal subalterno, cuando solicitara estos permisos.

Feriado anual.— El personal pedía que se conceda quince días de feriado anual, abonando a los mecánicos de la revisión nocturna. El árbitro falló como sigue: Teniendo presente que esta clase de vacaciones, por más recomendables que parezcan, no están dentro de los usos y costumbres de nuestras empresas industriales, tratándose de operarios que trabajan al día, y aún sus excepciones en los demás países, inclusos los europeos, en mérito de estas consideraciones el árbitro resuelve no dar lugar a esta petición.

Garantía.— El personal pedía que las modificaciones de las condiciones del trabajo, que puedan ser introducidas a consecuencia del fallo del árbitro, no signifiquen la supresión de algunas de las garantías que goza al presente.

El árbitro declara que espera por su parte que la Empresa no ha de suprimir ninguna de las ventajas de que goza al presente el personal, ni de alterar las condiciones del trabajo en un sentido que pudiera significar un empeoramiento para los obreros.

ASEADORES

Horas de descanso.— El personal pedía libertad de disponer de la hora de descanso que se les da desde las doce hasta la una pasada meridiano. El árbitro falló como sigue: Teniendo presente que a estas horas de la noche parece preferible para los propios obreros descansar en un local abrigado, y tomar allí mismo algo caliente, el árbitro estima que no hay motivos suficientes para cambiar el régimen vigente y confía a la vez en que la Empresa proporcionará a los operarios que descansan un local confortable y les dará las mayores facilidades posibles para tomar una bebida caliente.

Entrega máxima de carros para el aseo.— Los operarios pedían que se les entregara siete carros en verano y seis en invierno. Por todo carro de aumento, que se abonara un peso más.

El árbitro, fundado en que ocho horas de trabajo puede limpiarse perfectamente ocho carros al día, acordó que se pague extra a cada operario los carros que asea sobre ocho.

Material.— El personal pedía que se proporcionara ropa excluída del tráfico y los paños suficientes para el servicio. Se llegó a un acuerdo a la satisfacción de los operarios en esta materia.

Pases.— El personal pedía que se le proporcione pases en los tranvías. El árbitro resolvió que la Empresa debe proporcionar a estos operarios ciertos cupones de ida y vuelta o pases que les permitan trasladarse del lugar donde trabajan a sus habitaciones cuantas veces lo exijan las condiciones del trabajo.

SECCION VIA AEREA

Atrasos.— El personal pedía que se permita al trabajador que llega en menos de una hora de atraso, trabajar, descontándosele el tiempo perdido. El árbitro, teniendo presente la naturaleza especial de este trabajo, que exige una puntualidad que no se necesita en las demás secciones, como la Maestranza, no da lugar a esta petición.

Las demás peticiones del personal de esta sección, siendo análogas a las anteriores, quedan resueltas con los fallos que sobre ellas se han dado.

PERSONAL DE ALUMBRADO ELECTRICO

Categorías.— El personal pide que se establezcan dos categorías en esta personal. Se acordó como lo solicitaba el personal.

Días francos.— El personal pedía que se le pague un día franco, aunque no lo trabaje. El árbitro no dió lugar a esta petición.

Turnos.—El personal pedía que se establezca dos turnos para la guardia y hayan apagadores especiales. El árbitro resolvió que es la Empresa la que debe determinar el número de operarios que han de quedar de guardia. Respecto a los apagadores especiales, el árbitro resolvió que se adoptara nuevamente el sistema de apagadores que antes existía.

Depósitos.— El personal pedía que se abone a interés a los depósitos que tiene constituído como garantías. Se acordó como lo pide el personal.

Respecto a los demás puntos, que son análogos a los solicitados por otras secciones, debe aplicárseles las mismas resoluciones.

Las demás peticiones son más o menos una repetición de las anteriores, con excepción de las dos últimas, que fueron las siguientes:

El personal de operarios solicita la reincorporación de los once cobradores de la línea Alameda y de dos empleados más que habían sido separados por la Empresa por diversas causas. El árbitro resolvió que la Empresa tenía el derecho de elegir libremente su personal de empleados, y, por lo tanto, no podía imponérsele la reincorporación de empleados que aparecían con mala hoja de servicio. Sin embargo, el árbitro pidió a la Empresa, como una gracia especial, que se reincorporaran a estos empleados. La Empresa accedió a esta petición del árbitro.

EL HOMENAJE DE HOY AL GENERAL MITRE

A LAS 3 P. M. SE EFECTUARA LA CEREMONIA DE LA INAUGURACION DEL MONUMENTO

Asistencia del Presidente de la República y altos funcionarios

Como lo anunciamos en nuestra edición anterior, hoy a las 3 de la tarde, en la terraza del Parque Forestal, se efectuará la ceremonia de la inauguración del monumento al prócer argentino don Bartolomé Mitre.

En el día de ayer el artista señor Toni, procedió a la colocación del monumento sobre un pedestal de roca y se hicieron tribunas especiales para los invitados.

Programa

Para esta ceremonia se ha confeccionado el siguiente programa:

1.o Entrega del Monumento por el Intendente de Santiago.

2.o Canción Nacional Argentina por la banda del Buin, acompañada de coros de la Escuela Normal.

3.o Discurso del Ministro argentino, señor Carlos Noel.

4.o Canción Nacional chilena, por las bandas y coros.

5.o Discurso del señor Guillermo Pérez Arce.

6.o Coro "El Ombú", con banda de músicos.

7.o Marchas militares.

Los asistentes

Hemos sido informados que a este acto han sido invitados el Presidente de la República, los Ministros de Estado, Cuerpo Diplomático, cónsules y altas personalidades de nuestro mundo político y social. Además asistirán diversas sociedades obreras, estudiantiles y otras de diversa índole.

Participación del Ejército y de la Aviación

El Ejército se hará representar en esta ceremonia por delegaciones de jefes, oficiales y tropa, de los regimientos de la guarnición y de las diferentes reparticiones militares.

La Inspección General de Aviación ha ordenado que una escuadrilla de aviones se traslade a Santiago y efectúe volaciones durante el acto.

El decano de la Facultad de Humanidades ha enviado a los señores Luis y Jorge Mitre el siguiente telegrama:

"Señores Luis y Jorge Mitre.— Buenos Aires.— La Facultad de Filosofía, Humanidades y Bellas Artes de Chile, en Junta extraordinaria, ha acordado expresar a ustedes el sentimiento unánime con que adhiere a las manifestaciones que hoy tributa la Nación Argentina al General Mitre, el eminente estadista que consagró su vida política a la organización de la República y su vida intelectual al mayor lustre de las letras argentinas y de la Historia americana.

Esta Facultad se siente altamente honrada en haber contado al señor Mitre entre sus miembros desde el año 1864. Complázcome además, en presentar mis homenajes personales a los señores Luis y Jorge Mitre.— **Luis Barros Borgoño**, Decano de la Facultad".

CONSEJO DE ESTADO

Formación de ternas judiciales.—Nombramientos de comisiones

Presidido por el Presidente de la República, celebró sesión ayer el Consejo de Estado y con asistencia de los consejeros señores: Aldunate Solar, Balmaceda, Bulnes, Campino, Guarello, Rioseco, Saavedra y Salas.

Leída y aprobada el acta de la sesión anterior, el Consejo prestó su aprobación al siguiente proyecto de ley despachado por el Congreso Nacional.

"Artículo único. — Autorízase la erección en Santiago, en el sitio que fije la Municipalidad, respectiva, de un monumento destinado a perpetuar la memoria del ilustre general don Bartolomé Mitre".

Prestó su acuerdo para que se someta a la deliberación del Congreso Nacional los siguientes proyectos de ley:

El que modifica la ley 1838 de 20 de Febrero de 1906, y el que dispone que la Corte Suprema se compondrá de 11 miembros.

En seguida formó las siguientes ternas para proveer los cargos que se indican:

Para juez del primer juzgado de San Fernando señores: Illanes don Samuel, Oyanedel don Abraham, y Valdovinos don Carlos.

Para promotor fiscal de Traiguén, señores: Castro don Rodolfo, Chaves don Rigoberto y Vivanco don Vicente.

Al formarse terna para el cargo de abogado integrante de la Corte de Apelaciones, vacante por renuncia de don Juan de Dios Peralta, se suscitó dudas sobre si podría formar nueva terna con la lista formada por la Corte Suprema en primero de Marzo, del presente año, acordándose a indicación del Presidente de la República, pasar este asunto en informe al señor Fiscal del Consejo.

A indicación del Presidente de la República quedaron designadas las siguientes comisiones en que se divide el Consejo, para conocer de los asuntos que se indican:

Contiendas de competencia entre autoridades administrativas y judiciales, señores: Carlos Aldunate Solar, Angel Guarellos, Isidro Salas.

Contiendas de competencia entre autoridades administrativas y municipales y desafueros señores: Isidro Salas y Gonzalo Bulnes.

Ordenanzas municipales, y creación de nuevas comunas, señores: Ismael Tocornal y Alfredo Rioseco.

Personalidades jurídicas, y asuntos varios, señores: Carlos Aldunate Solar y Luis Campino.

Indultos, señores: Carlos Balmaceda, Luis Brieba, Angel Guarello, Cornelio Saavedra, Ismael Tocornal y Alfredo Rioseco.

Finalmente prestó su acuerdo para que se aprueben los estatutos y se conceda personalidad jurídica al Policlínico de Curaciones de Viña del Mar.

TRAGEDIA DE "LO VICUÑA"

Julio Morales es detenido anoche por los carabineros en la estación de Llay-Llay

En el ruidoso proceso que se ventila actualmente en la Corte por muerte de la señora García-Huidobro de Espinola, tuvo figuración especial Julio Morales, a quien últimamente se le consideraba como desaparecido.

Anoche el abogado don Aquiles González estuvo en esta imprenta y nos manifestó que en circunstancia que viajaba con Morales en dirección a Santiago, fué detenido por los carabineros en la Estación de Llay-Llay.

OBREROS CESANTES

Llegarán 2,500 más de "El Teniente".—Los ocupados en obras de caminos

En el Ministerio de Industria fuimos informados ayer de que en breve bajarán a la capital, de las minas de "El Teniente", 2.500 obreros con sus familias que han quedado cesantes.

Acerca de la colocación de obreros cesantes llegados del norte, se nos informó que sólo en obras de caminos de la provincia, se hallan ocupados actualmente, 3.679 obreros.

El Ferrocarril Transandino

Debido a unos grandes rodados que han caído en la línea del transandino, en el interior de la cordillera, el servicio de trenes con la República Argentina, ha quedado interrumpido.

Tratando de averiguar en las oficinas del Transandino, se nos dijo ayer que por de pronto no se sabía cuándo quedaría expedita la línea. Pero que se habían iniciado los trabajos necesarios para dejar cuanto antes restablecido el servicio.

Empleados de Comercio

MANIFESTACION EN HONOR DEL SENADOR SEÑOR BRIONES LUCO

En la mañana de hoy se llevará a efecto la manifestación que han organizado los empleados de comercio en honor del senador por Tarapacá, señor Ramón Briones Luco, con motivo del proyecto que este congresal ha presentado últimamente al Senado y que consulta la creación de cajas de retiro para los empleados en referencia.

Los manifestantes se reunirán a las diez de la mañana en la Plaza de Armas y se dirigirán de aquí a la casa del señor Briones.

Ley de sueldos del Profesorado

Hemos sido informados que, por encontrarse en estudio, no ha sido enviado al Congreso el mensaje del Ministro de Instrucción con las modificaciones acordadas a la nueva ley de sueldos del profesorado.

Según se nos ha dicho, parece que hay posibilidad de que se introduzcan nuevas modificaciones a la ley en referencia.

Casas Vendo

Agustinas 2511, Avenida Portales esquina Sotomayor, García Reyes 226.

Tratar, con **Alfredo Blanchard.**

Calle **LA BOLSA** 33

Vacas paridas

de ternero chico mestizas y muy buenas lecheras, tengo en venta permanentemente. Verlas, calle Antonio Varas 1242; por más datos calle Manuel Montt 2440.

AVISO

A la persona que tenga referencias de un perro perdido ayer en la calle San Diego, primera cuadra, mes y medio de edad, color blanco con manchas negras y herido lomo, se le dará buena gratificación. **San Diego 87.**

IRIS

(CASTRO 130)

HOY colosal matinée a las 2 3|4 en punto.

Programa monstruo.

1.o Estreno de la cómica Mack Sennett,

LO INCREIBLE

por el Cara de Pastel y la encantadora María Prevost.

2.o Sensacional estreno de la función de

LA JOYA FATAL

por la encantadora

PERLA WHITE

3.o Estreno de la cómica Mack Sennett,

AFICIONADOS AL CINE

por las Chicas Atléticas.

Especial de gran moda a las 6.15. Estreno Paramount de lujo, las encantadoras actrices

Dorothy Dalton y Juanita Hansen

EN

Los Amores de Marcela

Nocturna a las 9.30, sensacional programa doble: DOROTHY DALTON y JUANITA HANSEN, en

LOS AMORES DE MARCELA

y el colosal drama de aventuras,

TODO UN HOMBRE

por la Betty Blyte y Harry Morey.

"Nieve", y Chaplín. En las tres funciones trabajará Henry 2.o.

SPLENDID. — Matinée 5.a función de "La dueña del mundo", y cómicas Mack Sennett. Especial y nocturna, "La verdad en el amor", por Madge Kennedy.

POLITEAMA. — Matinée 5.a función de "La dueña del mundo". Especial y noche, "Días de peligro", por Paulina Starke, Ann Forrest y Bárbara Castelton.

COLON. — Matinée, "El león de la sierra", episodios: 4, 5 y 6. Especial episodios: 7, 8 y 9. Noche, "El credo del amor", según la obra de Victoriano Sardou, protagonizada por Francisca Bertini.

ATENAS. — Matinée, "Ladrona de dichas". Selecta, "El credo del amor", por Francisca Bertini. Especial: 2.a del "León de la sierra". Noche, "Aurora de amor", por Silvia Breamer.

IRIS (Castro 30). — Matinée, 5.o Programa cómico Mack Sennett y la (1.a función), de "La joya fatal", por Perla White. Especial, "Los amores de Marcela", por Dorothy Dalton, y Juanita Hansen. Noche, "Todo un hombre", por Betty Blite y Harry Morey, y "Los amores de Marcela", por Juanita Hausen y Dorothy Dalton.

AMERICAN (A. Prat 98). — Matinée: 1.o Episodios de "El león de la sierra". Especial, "La melodía rota", por Eugenio O'Brien. Noche, "El pensador", por André Nox.

ODEON. — (A. Barroso 768).— Matinée, 5.a función de "La dueña del mundo", y 3.a de "La joya fatal". Especial y noche, "Más fuerte que la muerte", por la Naimova y "Chaplín Aristócrata".

ELECTRA. — Matinée, 5.a función de "La dueña del mundo". Especial y noche, "Más fuerte que la muerte", por la divina Alla Nazimova.

EXCELSIOR. — Matinée, segunda función de "El león de la sierra" y los episodios 7, 8 y 9 de "Juan Centellas". Vermouth, "El credo del amor", por Francisca Bertini. Noche, "La esposa de Neptuno", interpretación de Pluvia y 20 modelos.

COLISEO NACIONAL. — Matinée, "La dueña del mundo", 1.a función y "La chica del gran capitán". Vermouth, "La dueña del mundo", quinta función. Noche. "Donde manda capitán. . ." y "Los esclavos del oro".

ALAMEDA. — Matinée, episodios 10, 11 y 12 de "El león de la sierra". Especial, y noche, "La mujer que despreció", por Vera Vergani.

IMPERIAL. — Matinée, primera función de "El león de la sierra". Vermouth, tercera función de "El león de la sierra". Noche, "Los amores de Marcela", y "La princesa misteriosa".

CIGARRILLOS

Maryland Imperiales

Con tabaco Maryland

ALFOMBRAS

de todos tamaños y colores, por mensualidades, entrega inmediata.

Detalles a **R. W., Correo 6.**

El Ultimo Movimiento Popular

—¿Otra huelga?

—No, es gente que se agrupa esperando la salida del número de Junio de

PACIFICO MAGAZINE

Administración: Imprenta Cervantes

Moneda 1170 -:- Santiago -:- Casilla 316

LA SITUACION ECONOMICA

AYER QUEDO FIRMADO EL DECRETO QUE FIJA LAS ECONOMIAS EN LOS GASTOS PUBLICOS

El Martes próximo se efectuará una reunión con asistencia de los Consejeros de los Ferrocarriles, para procurar la armonía y unidad de acción que debe existir entre el Gobierno y el Consejo en referencia

El Gobierno, empeñado como está en hacer el mayor número de economías en los gastos públicos, que le permitan hacer frente a la angustiosa situación de la Hacienda Pública, ha continuado preocupado en el estudio de tan importante cuestión.

Conforme con este propósito, como se recordará, el Ministro de Hacienda impartió a todos los demás Ministerios, la orden de reducir en lo posible los gastos, a fin de saldar el presupuesto de 1921 y 1922.

Los diversos departamentos de Estado ya han dado término a esta importante labor, estando ya en poder del Gobierno el cálculo exacto de las economías que se podrán introducir en las cuotas asignadas en el presupuesto a cada Ministerio.

Ayer quedó firmado por el Presidente de la República y por el Ministro de Hacienda el decreto que acuerda las siguientes economías en los gastos generales de la nación:

En billetes, 24.000,000 de pesos, y en oro, 2.000,000. En los gastos que se cubren con fondos especiales, $ 14.000,000 oro.

El Lunes, este decreto será firmado por los demás Ministros.

El Consejo de Ministros

En la mañana de ayer, presidido por el Presidente de la República, se efectuó un Consejo de Ministro, al que asistieron todos los Secretarios de Estado.

En este Consejo, el Ministro de Hacienda manifestó que, tal vez por un error de concepto, en el Consejo del 18 de Junio último se le atribuyó que había declarado que la Hacienda Pública estaba al borde de la bancarrota. El señor Ministro estimó necesario rectificar esa aseveración, que no interpretaba fielmente su pensamiento. El señor Ministro insiste en que hoy, como ayer, la caja fiscal atraviesa por una grave y aflictiva situación por haberse paralizado la exportación del salitre, y es indispensable remediar estas angustias de la caja con medidas extremas y enérgicas; pero de ahí a la bancarrota, hay mucha distancia, porque es un hecho evidente que las energías económicas generales del país y su solvencia y capacidad productora, se mantienen intactas y renacerá la prosperidad una vez que se normalicen las causas que han producido la actual crisis de caja, o se abran otras fuentes de recursos.

En seguida, el Consejo se ocupó detenidamente de estudiar en toda su extensión y amplitud el problema ferroviario. Sobre el particular, el Ministro señor Torrealba hizo una detallada exposición, haciendo notar las economías que se pueden introducir en este importante servicio, terminándose con el acuerdo de invitar al Consejo de los Ferrocarriles del Estado a una reunión con todos los Ministros, que se verificará en la sala del Presidente de la República el Martes próximo, a las 10 de la mañana. Esta reunión se destinará exclusivamente a procurar la armonía y unidad de acción que es necesario existan entre el Gobierno y el Consejo referido, como el único medio de afrontar y resolver las graves dificultades que presenta la solución de este problema.

LOS PROBLEMAS DE LA REGION CARBONIFERA

SE ACUERDA LA DESIGNACION DE UN TRIBUNAL ARBITRAL QUE SOLUCIONE TODOS LOS CONFLICTOS OBREROS

Importante reunión celebrada ayer en la Presidencia

Puede decirse que toca a su fin la cuestión relacionada con la solución de los incidentes obreros en la zona carbonífera, que por tanto tiempo ha venido constituyendo una de las principales preocupaciones del Gobierno, a cuya solución está ligada no sólo el bienestar de un crecidísimo número de obreros, sino que también una de las fuentes de riqueza nacional y particular de mayor significación.

Es por esto que los resultados a que se llegó en la reunión de ayer de la cual damos a continuación una amplia información, han sido favorablemente comentados y se espera de ellos todo el resultado que en sí contienen.

Como lo anunciamos en nuestra edición anterior, en la tarde de ayer, presidido por el Presidente de la República, tuvo lugar en la sala de su despacho la reunión de los representantes de las Compañías de Carbón, de la Federación Obrera y de operarios de las minas, venidos de aquella región con el objeto de procurar alguna solución a las dificultades que se han suscitado entre patrones y obreros de los establecimientos carboníferos.

Concurrieron, por las Compañías, los señores Thompson, Mathiews, Enrique Morandé Vicuña, Guillermo Condón, Federico Claude, Ricardo Escobar Cerda y Juan Larraín, y por los obreros los señores Enrique Díaz Vera, Santiago Labarca, Manuel Hidalgo, Alejandro Morales y una comisión de operarios que representan a los trabajadores de las minas de Lota, Coronel, Schwager, Buen Retiro y Ferrocarriles de Arauco. Concurrieron también, especialmente invitados por el señor Alessandri, los consejeros de Estado: don Carlos Aldunate Solar y don Cornelio Saavedra y el señor Ministro del Interior.

Expuesto por el Presidente de la República el objeto de la reunión, los representantes de los obreros dieron a conocer diversos hechos y circunstancias que a su juicio manifestaban que las Compañías habían olvidado los compromisos contraídos en los pactos vigentes de avenimiento.

Los representantes de las Compañías explicaron a su vez cada uno de los casos a que se habían referido los obreros, y aseguraron que por su parte estaban absolutamente llanos a atender los elevados propósitos del Presidente de la República, que tienden a establecer la armonía cordial y definitiva entre patrones y operarios. Con esto, agregaron, servimos los intereses del país, los de los obreros y los de nuestras Compañías.

Los representantes de los trabajadores abundaron en las mismas ideas y propósitos y sostuvieron que por su parte, no perseguían otra cosa que el fiel cumplimiento de las disposiciones arbitrales que ellos y los patrones se habían comprometido a respetar.

Llevada la discusión a este terreno se leyó el pacto celebrado el 13 de Octubre de 1920, redactado por don Manuel Rivas Vicuña, cuyo artículo 7 dice lo siguiente: "Las dificultades de orden colectivo que ocurren en el trabajo, serán entregadas al estudio y resolución de una junta de Conciliación compuesta de representantes de los patrones y obreros de la labor afectada, designados por sus compañeros. Si no se eliminaran las dificultades en el término de tres días, procederán patrones y obreros a designar un árbitro de común acuerdo."

"Si no se produjere acuerdo sobre la designación del árbitro, se impondrá de la cuestión al Ministro del Interior, pidiéndole que designe un árbitro que, trasladándose a la región carbonífera, pronuncie su resolución en el término de cinco días. Naturalmente durante los plazos indicados no se suspenderán los trabajos ni habrá declaración de huelga".

Los representantes de los obreros expusieron que había llegado el caso de poner en práctica el fallo del señor Rivas Vicuña y que al efecto debía procederse a constituír el tribunal arbitral que debiera estudiar y resolver las dificultades pendientes de cualquier orden que ellas sean.

Aceptada la idea por la unanimidad de los concurrentes, se acordó que este tribunal arbitral se compondría de tres obreros, tres representantes de los patrones y un sétimo que será nombrado por acuerdo de ambas partes. Se acordó en seguida que este arbitraje se ejerciera por comisiones especiales que se destinarían: la primera para Buen Retiro, la segunda para Playa Negra y Lota, la tercera para Curanilahue y Plegaria, la cuarta para Schwager y la quinta para el Ferrocarril de Arauco. Los tribunales funcionarán en Coronel dentro de los cinco días siguientes de su nombramiento.

El Presidente señor Alessandri, citó a los representantes de las Compañías y obreros para una nueva sesión, para el Miércoles próximo, a las tres de la tarde, en la cual se nombrará el séptimo miembro del tribunal arbitral.

El Presidente de la República agradeció efusivamente a los señores don Cornelio Saavedra Montt y don Carlos Aldunate Solar, la importante cooperación que le habían prestado en favor del acuerdo a que se llegó con los obreros.

Dada la importancia de estos acuerdos y el ambiente de cordialidad y armonía que se produjo entre patrones y obreros, la reunión de ayer es sin duda el punto inicial de una era de tranquilidad y de trabajo en la zona carbonífera que significará bienestar para aquella región y para todo el país, cuyos progresos están tan íntimamente ligados a la producción del carbón.

En la Cancillería

En la tarde de ayer conferenció con el Canciller el Encargado de Negocios del Brasil, señor Germoin Avellar de Millo.

Derechos de Aduana

El Ministerio de Hacienda ha dispuestos que los derechos aduaneros se cobren durante la semana que se inicia en la siguiente forma:

Derechos de exportación, 30 por ciento en oro; 20 por ciento en billetes y 50 por ciento en letras sobre Londres y Nueva York, desde el 27 al 30 del presente mes inclusive y los días 1 y 2 de Julio próximo, 80 por ciento en letras y 20 por ciento en moneda de oro de 18 peniques.

Derechos de internación, almacenaje, muelle y baliza, 60 en oro y 40 en billetes, desde 27 al 30 del presente mes y los días 1 y 2 del próximo mes 65 por ciento en oro y 35 en billetes.

La parte que debe enterarse en billete, se cobrará con un recargo de 173.19 por ciento y las letras a razón de 18 peniques por cada peso oro.

En beneficio de los niños albergados

Ayer, a las 4 P. M., asistió el señor Intendente, acompañado de su ayudante señor Abraham Poblete, al albergue que está ubicado en la calle de Huérfanos esquina de Esperanza, en donde repartió gran cantidad de golosinas a los niños que hay en ese albergue.

Las arterias y el organismo requieren única medicación yodada racional con el

Yodopepton

Exija nuestra marca en todas las Boticas.

Laboratorio Chile

SANTIAGO

CIGARRILLOS
EL CAMBIO
SON LOS MEJORES
A 40 centavos

EJERCITO Y ARMADA

OFICIALES INGLESES A NUESTRO EJERCITO

Almuerzo al Ministro de Guerra en el Regimiento Cazadores

Economías en el Presupuesto de Guerra

Los tenientes Getner y Herrera

Oficiales ingleses en nuestro Ejército

Hemos sido informados que el Gobierno de Gran Bretaña ha designado a los Tenientes Coroneles señores G. Kinsman y R. Russell, de la Artillería Real, para que presten sus servicios durante el presente año en el Ejército chileno.

Se nos informa que estos oficiales ingleses, acompañados de sus familias, vienen en viaje a Chile en el vapor "Oruba", que llegará a Valparaíso a principios del próximo mes.

Se nos dice también que el Gobierno de Inglaterra, en una nota enviada a nuestro Gobierno, lamenta profundamente que por razones financieras no haya podido enviar un tercer oficial.

Almuerzo en el Regimiento Cazadores

A medio día de ayer, el Comandante y la oficialidad del Regimiento Cazadores ofrecieron un gran almuerzo al Ministro de Guerra y Marina, señor Enrique Balmaceda T.

Asistieron a esta manifestación, además de las personas ya nombradas, el Ministro de Relaciones Exteriores, don Jorge Matte G.; el Jefe de la Escuadra, Contraalmirante don Luis Gómez Carreño; el General retirado don Sofanor Parra; el Comandante del Cuerpo de Carabineros, Teniente Coronel señor Ewing; el Inspector de Remontas, Coronel Fernández Pradel, y numerosas otras personas.

Una vez terminado el almuerzo, la concurrencia pasó al patio principal del cuartel, donde la tropa, formada con sus respectivos oficiales, cantó el hermoso himno de los Cazadores.

A continuación los visitantes recorrieron las diferentes dependencias del cuartel, teniendo ocasión de presenciar, en el picadero cubierto del Regimiento, los trabajos de las nuevas remontas que hacían los sub-oficiales.

El Comandante del Cuerpo, señor Garretón, fué muy felicitado, lo mismo da oficialidad, por el excelente pie de instrucción y disciplina en que se encuentra el Regimiento a su mando.

Adicto militar de la Legación del Brasil

Se nos ha informado que el Gobierno del Brasil ha nombrado al Capitán de Artillería don Blas Guner Pimentel, adicto militar de la Legación de ese país en Chile.

ECONOMIAS EN EL PRESUPUESTO DE GUERRA.— Se nos ha informado que el Ministerio de Guerra envió al de Hacienda el plan de economías que se introducirá en el presupuesto de Guerra del presente año.

Las economías para el presupuesto de 1922 serán enviadas en los primeros días de la próxima semana al Ministerio de Hacienda.

INSPECCION GENERAL DEL EJERCITO.— Mientras dure la ausencia del Inspector del Ejército, General don Arístides Pinto Concha, lo reemplazará el General don Francisco J. Flores.

LOS TENIENTES GERTNER Y HERRERA.— En la primera combinación de la semana próxima, se nos dice, seguramente llegarán a Santiago los Tenientes Gertner y Herrera.

El Ministro de Guerra ha impartido órdenes al respecto.

EL JEFE DE LA ESCUADRA.— Por el expreso de la tarde de ayer partió a Valparaíso el Jefe de la Escuadra de Evoluciones, Contraalmirante don Luis Gómez Carreño.

PROCESO MILITAR.— La cuarta Sala de la Corte de Apelaciones ha seguido conociendo del proceso militar.

REIMPRESION DE REGLAMENTOS.— Se nos ha pedido en los círculo militares que insistamos nuevamente en que existe la necesidad imprescindible de ordenar, lo antes posible, la reimpresión de 24 reglamentos que se encuentran agotados.

PRESENTACIONES.— A la Comandancia General de Armas se han presentado el Capitán don Rosalindo Araneda y los Tenientes señores Luis Alarcón y Rafael Vigar.

VIDA ESTUDIANTIL

LA VELADA INAUGURAL DEL CENTRO DE DERECHO

Se lleva a efecto ayer en el Salón de Honor de la Universidad

Conforme se había anunciado, en la tarde de ayer el Centro de Derecho de la Universidad de Chile celebró, ante numerosa concurrencia, la sesión inaugural de los trabajos de la Comisión de Conferencias y Extensión Universitaria de este Centro, en el salón de honor de la Universidad.

Presidió la sesión el señor Armando Véliz, presidente del Centro, y ocuparon los demás asientos los profesores de la Escuela de Derecho, señores Ricardo Montaner Bello, Juan Guillermo Guerra, Juan Antonio Iribarren, Arturo Alessandri Rodríguez, Ruperto Alamos, Raimundo del Río, Rafael Correa Fuenzalida, y el presidente de la Comisión de Conferencias y Extensión Universitaria, señor Pascual Venturino.

BAILE SOCIAL EN EL INSTITUTO AGRONOMICO. — Con todo esmero se han efectuado durante estos días, los preparativos para el primer baile que hoy, a las 4.30 P. M., se realiza, en el gran hall del Instituto Agronómico, auspiciado por el Centro de Estudiantes de Agronomía.

Como hemos anunciado, las entradas seguirán expendiéndose durante la mañana de hoy, en la secretaría del centro y a la hora del baile en la puerta del Instituto.

Se nos encarga manifestar una vez más que no se admiten señoritas solas y que las señoras que deseen acompañar a sus hijas tendrán acceso libre.

EL BAILE DE HOY EN EL CENTRO LICEO DE APLICACION. — Hoy a las 2 P. M., se dará comienzo al baile que ha organizado la comisión de fiestas de este centro, para inaugurar sus trabajos el presente año.

Las entradas están a disposición de los interesados en San Miguel 29, hoy de 11 a 12 M. y su valor para socios es de un peso.

CENTRO DE ESTUDIANTES DE ACONCAGUA. — Se cita para hoy Domingo, a las 10 de la mañana, a la comisión de fiestas y a la comisión de reforma de estatutos.

CENTRO DE ESTUDIANTES DE COQUIMBO. — Citase a los miembros del directorio de esta institución, a sesión que se verificará hoy Domingo, a las 2 P. M., en la Federación de Estudiantes.

Tabla: Estatutos.

CENTRO DE ESTUDIANTES DE CHILOE. — Se cita a los socios de esta institución a sesión para hoy a las 4 y media P. M., en los salones de "El Mercurio".

CENTRO "GASTON LACLOTE". —Citase a asamblea general para hoy Domingo 26, a las 9 A. M., en el local del Liceo M. L. Amunátegui. Se encarece la asistencia.

CRONICA POLICIAL

EL TRIPLE ASESINATO DE LA HACIENDA TRINIDAD

Se pide la pena de muerte para el reo

El depósito de explosivos.—El informe de la Fábrica de Cartuchos

Un individuo arremete a balazos contra unas personas que no lo invitan a una fiesta

Juzgado de turno. — Otros hechos de policía

El depósito de explosivos

La noticia de haberse descubierto en la Agencia Recoleta ocho granadas del tipo "Skrapnell", causó en el público la consiguiente alarma y expectación.

Como se sabe, el dueño de la Agencia declaró a la justicia que los explosivos en referencia existían ya en el negocio cuando hace algún tiempo atrás lo compró al dueño primitivo, un señor llamado Miguel Gálmez. Después de efectuada la venta el señor Gálmez, se dirigió a Europa, no pudiendo por esta causal la policía obtener mayores datos acerca de la procedencia de estas granadas.

Como hemos informado, en ediciones anteriores, las granadas retiradas de los sótanos de la Agencia Recoleta fueron enviadas a los Arsenales de Guerra para que esta repartición militar expidiera al juzgado del crimen el informe respectivo.

Por referencias que hemos logrado recoger en los círculos judiciales, sabemos que el informe a que aludimos fué despachado en la mañana de ayer. El técnico de la Fábrica de Cartuchos expone en dicho informe que las ocho granadas son efectivamente del tipo Skrapnell y que están fuera de uso del ejército desde el año 1895. Agrega que a la carga le falta el estopín, y son inofensivas. Contienen únicamente pólvora negra.

Los homicidios de la Hacienda Trinidad

Por informaciones que hemos recibido de nuestro corresponsal en Limache, sabemos que últimamente el juzgado de dicha ciudad ha condenado al reo José Vicente Correa Cabello, a la pena capital y a veinte años de presidio por los delitos de homicidio de Alejandro Alegría, Pedro Mora y Julio Briones.

Como recordarán nuestros lectores, hace dos meses atrás informamos detalladamente en estas mismas columnas acerca de este triple asesinato ocurrido en la bárbara forma que pasamos nuevamente a exponer.

Como se recordará, el inculpado, que es obrero de la hacienda Trinidad, volvía la noche del 24 de Abril último a su vivienda del campo en completo estado de ebriedad. Al pasar por el puente se encontró con el obrero Julio Briones, dándole muerte impresivamente y sin que mediara entre ambos ninguna causal. Momentos después el mismo Correa asesinaba en las pesebreras del fundo a los individuos Pedro Mora y Alejandro Alegría, el primero de los cuales se encontraba durmiendo al recibir las heridas mortales que le hizo con cuchillo el inculpado Correa.

Además, como informamos oportunamente, el homicida intentó dar muerte en la misma noche a otros dos obreros, delito que no pudo consumar por diversas circunstancias.

Sabemos que el reo Correa ha apelado pidiendo se le rebajen las condenas que hemos enunciado.

Suicidio

Anoche puso fin a su existencia, disparándose dos tiros de revólver en la sien derecha, Segundo Zamorano Padilla, de 34 años de edad, domiciliado en Padura N.o 425.

JUZGADO DE TURNO. — En la presente semana estará de turno el tercer Juzgado del crimen, que sirve el Juez señor Alfredo Rondanelli.

El Juzgado trabajará de 12 a 3 P. M., en el local de costumbre.

PORQUE NO LO INVITARON. —La 11.a comisaría ha comunicado al Juzgado del crimen de turno un hecho que, a pesar de su gravedad, presenta aspectos curiosos.

Se nos informa que con el objeto de celebrar una fiesta, salieron a hacer compras de comestibles y licores dos individuos y una mujer. Cuando volvían a casa, entusiasmados por los proyectos, se les juntó un sujeto apodado El Zunco, quien solicitó lo convidaran a la fiesta.

Como los del grupo se negaran rotundamente a acceder a sus peticiones, El Zunco sacó un revólver y disparó cuatro balazos, alcanzando a herir a la mujer y a uno de los individuos que la acompañaban.

Los heridos fueron trasladados a la Asistencia Pública, en estado bastante grave.

El Zunco emprendió la fuga, no pudiendo ser detenido por la policía.

AMAGO DE INCENDIO. — En la tarde de ayer se produjo un amago de incendio en la casa de la señora Dolores Sotomayor, ubicada en la Avenida Matta N.o 979.

El accidente se debió a una inflamación del cañón de la cocina.

El fuego fué rápidamente sofocado por los moradores, no alcanzando a darse la alarma correspondiente.

MUNICIPALIDAD

LAS TARIFAS DE ALUMBRADO A GAS Y LUZ ELECTRICA

Comunicación del 1.er Alcalde al Intendente de Santiago

El primer Alcalde de Santiago, don Luis Alberto Cariola, ha enviado una nota al Intendente de Santiago, pidiéndole que ponga en conocimiento del Gobierno que el alza creciente del alumbrado particular, tanto a gas como eléctrico, ha despertado alarma en el vecindario de esta capital, y que ha recibido numerosas peticiones en el sentido de que la autoridad local tome alguna determinación al respecto.

También dice el Alcalde que la Municipalidad, al conceder el permiso a la Empresa de Gas para que usara de las vías públicas para la instalación de sus cañerías, no estipuló ninguna cláusula relacionada con las tarifas, sucediendo lo mismo con la Empresa de Tracción Eléctrica. La Alcaldía, pues, en vista de estas circunstancias, y que la Ley Orgánica de Municipalidades vigente no le da derecho para sujetar a tarifa sino a los vehículos de plaza para pasajeros, se ha visto en el caso de desatender los reclamos del vecindario.

Agrega el Alcalde que a él no le corresponde determinar si dentro de los principios generales y de los preceptos concretos de nuestra legislación, puede el Supremo Gobierno, sin necesidad de la dictación de una ley especial, obligar a las empresas mencionadas a someter sus tarifas a la aprobación del Presidente de la República.

En seguida, el señor Cariola da a conocer las tarifas crecidísimas de la Compañía de Gas y del alumbrado eléctrico, sin relación alguna al costo de los elementos constitutivos del producto que suministran.

Termina el señor Alcalde diciendo que estas graves consideraciones de interés general, lo han impulsado, de acuerdo con la Municipalidad, a solicitar del Gobierno se sirva arbitrar las medidas gubernativas o legislativas, para que en lo sucesivo las empresas mencionadas sometan sus tarifas a la aprobación del Presidente de la República.

TRIBUNALES DE JUSTICIA

OBSERVACIONES SOBRE LA LABOR DE LA CORTE SUPREMA

Continúa con toda actividad la labor de este Tribunal, porque en estos últimos quince días ha expedido 18 fallos.

Las causas falladas desde el 2 de Marzo de este año a la fecha, se distribuyen así entre los señores Ministros:

Nombre	N.o de fallos
Zenteno	10
Salas	10
Bezanilla	10
Castillo	9
Rojas	9
Santa Cruz	9
Moreno	6
Cisternas	6
Risopatrón	6
Fóster	3
Varas	1

La única causa que aún no tiene redactor, a pesar de que se vió hace mucho más de 40 días, es la de Squella con Cía. Arauco (desde el 5 de Abril).

Ha disminuído el número de causas sin acordar, porque once de ellas volvieron al rol, con motivo de la jubilación del señor Figueroa, y entre éstas algunas que se han visto tres o cuatro veces como la de Municipalidad de Carampangue con la de Arauco y la de Balmaceda con ordinario Eclesiástico. Si la Corte acordara sus causas inmediatamente después de vistas no ocurriría este hecho que perjudica en forma grave a los litigantes.

El señor Roneg, aún no falla la causa de Opazo con Opazo, que se le entregó el 31 de Marzo de este año.

El señor Varas la causa contra Miranda que la tiene desde el 27 de Abril.

Y el señor Risopatrón la de Tornel con Rourke que se le entregó el 28 de ese mes.

Todavía no se expide la sentencia, apesar de estar redactado el fallo, en las causas siguientes que se vieron hace ya más de 40 días: Melero con Irarrázaval, Badilla con Sharpe, Gallardo con Muñoz, Valck con Cepeda, Nieto con Solari, Asenjo con Tranvías Eléctricos, Urzúa con Calvo, Silva con Municipalidad de Chillán, Anríquez con Buena Enseñanza, Quezada con Barrientos, Ramírez con Ferrocarriles, Cabrera con Cabrera y Beneficencia de Concepción con Pelissur.

J. P. C.

CORTE SUPREMA

Movimiento habido en 25 de Junio de 1921

El Tribunal se ocupó de las causas en acuerdo.

Falladas de acuerdo: Irene Palma v. de V. con FF. CC. del Estado, sin lugar el fondo; redactor señor Moreno. Juan Martínez Ramos con Faustino 2.o Torres y otros, sin lugar el fondo; redactor señor Santa Cruz.

Archivadas por retardadas: María Ignacio Troncoso con Pedro 2.o Muñoz, c. fondo; Francisco S. Donoso con Víctor Rodríguez, c. fondo; Salustio Canales de la Cerda con Ana Canales de la C.; Domingo 2.o Hernández con Cirilio Pérez, c. fondo; Domingo Montero con Emilio Williams, c. fondo; Cía. Consumidores de Gas de Talca con Manarelli y Cía.; Moisés Larenas con Gumercindo Venegas; Manuel J. Montero y otros con José de la Cruz Aravena; Guillermina Henríquez, c. fondo; Efraín Fuentes con Amador Ramírez, c. fondo; Wenceslao Contreras con Ramón Sandoval y otra, c. fondo; Soc. Ferias Unidas de Chillán con Parot Hermanos, c. fondo; Zolla Palacios y. de González con María González, c. fondo; Feria de Talca con Nieves Alarcón, c. fondo; Amelia Lara con Aurora Lara, c. fondo; Francisco González, c. fondo; Berenice Villalobos con Leoncio Martín, c. fondo; Partición bienes Cipriano Vásquez, c. fondo.

CORTE DE APELACIONES

Primera Sala.—Sábado 25.— Señor Gutiérrez.—1 Juan Rojas, servicio militar, aprobada; 2 Alfredo Recabarren, id., id., aprobada; 3 Julio Osvaldo Ramírez, id. id., aprobada; 4 Humberto Barros, id. id., aprobada; 5 Sumario por hurto de una yegua, aprobada; 6 Contra Arturo Reyes y Mercedes Oyarzún, confirmada; 7 Contra Luis Varela, revocada; 8 Contra Víctor Costa y Andrés Granello, trámite; 9 Contra Pedro Améstica y Julio Moya, mal anunciada; Manuel Soto con Eliseo Espindola, aprobada; 11 Sumario contra el carabinero Segundo Fuentes Abarca, acuerdo; 12 Contra Wenceslao Cruz Guerrero, confirmada; 13 Contra Luis Leyton, confirmada; 14 Contra Francisco Osorio, confirmada; 15 Contra Pablo Zárate, confirmada; 16 Contra Marcos Calderón y Antonio Saavedra, aprobada; 18 Contra Atilio López y Viviano Malhuer, en acuerdo; 19 Contra Emeterio Garcés, mal anunciada; 20 Felipe Villagrán con Fidel Díaz y Laura Molina, aprobada; 21 Contra Segundo Cabello y José Mercedes Aliaga, Pedro Améstica y Julio Moya, mal anunciada; 22 Contra Manuel Verdugo, Lelio Morelli y Santiago Castelli, pendiente.

Las demás no vistas.

Secretario señor Alcalde.

Alegaron: don Alberto Sepúlveda por la confirmación con declaratoria en la 6.a; don Rodolfo González por la revocación en la 7.a; don Pedro Alliende por id. en la 11.a; don Pedro Velasco por la confirmatoria con declaración en la 18.a; don Enrique Collao por la revocación en la 22.a J. Hube.

Segunda Sala.—Relator señor Fontecilla.—1 Contra Armando Manríquez y otros, confirmada y revocada; 3 Contra Armando Manríquez y otros, confirmada; 15. Contra Carlos Ojeda y otros, acuerdo.

Fallada agregada: contra Guillermo Toledo, revocada.

No vistas las demás.

Alegaron en la agregada don Pedro Plaza, confirmando. En la 2.a y 3.a don Ramón Gaete V., revocando; en la 16.a don Nicanor Elgueta y don Rafael Lorca, ambos confirmando.

Tercera Sala.— Sábado 25. Señor Mac-Iver.—1 Contra Ramón Galarce y David Escobedo, trámite; 2 Contra José Peña Catalán, aprobada; 3 Contra Manuel Rivero, Manuel J. Vargas y Raimundo Rivero, aprob.; 4 Sumario por robo a Atalac Docmac Abridey, aprobada; 5 Contra Bernabé Barahona, aprobada con declaración; 6 Contra Fernando Gárate, Joaquín Tobar, Genaro Fuentes, Carlos González, aprobada con declaración; 7 Contra Francisco Maldonado (denuncio de Ramón Guajardo), confirmada; 8 Juan Torres y Armando González, confirmada; 9 Contra Enrique González, aprobada con declaración; 10 Mercedes Céspedes contra Tulio Alister, trámite; 11 Alfonso González contra Luis López, confirmada; 12 Simón Pontich, Pedro Nicolich, Juan Nicolich, Francisco California, Francisco Pontich, Brocco Petrovich, Marcos Nicolich, Saba Aristich, Pedro Steyanovich, Matías Barsovich, Bello Nicolich, Pedro Aristich, Marcos Barsovics y Milenco Aristica contra Francisco y Juan Muñoz de Arce, trámite; 13 Contra Eduardo Gentoso, trámite; 14 Jorge Cerveró contra Alberto Barros, trámite.

Secretario señor Fabres.

Alegaron: don Manuel Cabezón por la confirmatoria en la 11.a; y don Guillermo Fuentes en la 14.

Cuarta Sala.— 1 Sumario por lesiones a M. Caballero, aprobada; 2 Sumario por muerte a L. Núñez, suspendido; 3 Sumario por robo a C. Castelletti, aprobada; 4 Sumario por muerte de un desconocido, suspendido; 5 Sumario por muerte de un desconocido; 6 Sumario por robo a Punzolli, id.; 7 Sumario por falsificación de instrumentos públicos, aprobada; 8 Sumario por muerte de M. Muñoz, aprobada; 9 Sumario por muerte de J. Vidal, aprobada; 10 Sumario por robo a M. Vergara, aprobada; 11 Sumario por robo a B. Lira, aprobada; 12 Sumario por hurto a M. Vargas, aprobada; 13 Sumario por robo a Ried, aprobada; 14 Contra J. Campos, confirmada; 15. Contra A. Arce y Peters, aprobada; Fallada agregada Contra E. Vigneaux y otra.

Alegaron:

En la agregada, don Guillermo Fuentes, en la revocatoria.

Fallada de acuerdo, Pascual Gutiérrez, patente.

BOX

EL MATCH DE ANOCHE EN EL HIPPODROME CIRCO. — Triunfo de Clemente Saavedra al 2.o round por knock-out. — Anoche se realizó en el Hippodrome Circo regular concurrencia a diez rounds entre los pesos pesados Clemente Saavedra y José Vallejos.

Se inició el espectáculo con un preliminar a 3 rounds entre Bramo Molina y Gregorio Monsalve, venciendo por puntos el chico Molina.

El segundo preliminar, a cargo de Roberto Sánchez y José Portella, fué un fácil triunfo para Portella, por retiro de su contendor al segundo round.

A las 11 P. M. se presentaron al ring Clemente Saavedra, de 82 kilos, y José Vallejos, de 83, secundados encargados del match de fondo.

Bajo las órdenes del referee señor Alvarez de la Cruz, se inició el combate, notándose desde los primeros golpes una marcada superioridad de parte de Saavedra, quien, al minuto y medio de pelea, logró alcanzar a Vallejos con un fuerte derecho a la cara, que hizo caer a su contendor por cinco segundos. Incorporado Vallejos, atacó con valentía, limitándose Saavedra a defenderse. Terminó el round en favor de Saavedra.

La segunda y última vuelta careció de interés, pues Vallejos, a pesar de que combatía con valentía, no lograba dar en el blanco, aprovechándose Saavedra para colocar nuevamente su derecho a seguida de un fuerte izquierdo a la cara, que dió en tierra con Vallejos, quien no pudo incorporarse hasta después de los diez segundos de reglamento.

El referee proclamó el triunfo de Clemente Saavedra, que fué aplaudido por sus numerosos admiradores.

ALEX RELY.—Desde ayer se encuentra en Santiago este profesional de color, y que viene a éstas a medirse con los pugilistas de su categoría.

JAMES PERRY BOXING CLUB.—Los matches de esta noche.— Hoy, a las 9.30 P. M., tendrá lugar en este Centro de la calle San Pablo, esquina de San Martín, una interesante velada pugilística con el siguiente programa:

Cuatro rounds, entre Santiago Rocco versus Juan Gutiérrez.

Cuatro rounds, entre Miguel Bahamondes versus Juan Moreno.

Cuatro rounds, entre Jorge Martínez versus Samuel Vidal.

Cuatro rounds, entre Eduardo Méndez versus Miguel Contreras.

Cinco rounds, entre Eliodoro Collante versus Manuel Ramírez.

GREGORIO SANTA CRUZ BOXING CLUB.—En este Centro se efectuarán esta noche las siguientes academias:

Tres rounds, entre Aurelio Aguila versus Francisco Martínez; tres rounds, entre Miguel Abarca versus Emilio Rodríguez; cuatro rounds, entre Carlos Quinteros versus Juan Salazar; seis rounds, entre Segundo Aránguiz versus Luis Lauzan.

EDDIE POLO BOXING CLUB.—Este Centro ofrece para esta noche, en Gálvez 1528, una interesante velada boxeril.

La pelea de fondo está a cargo de los peleadores Felipe Duarte y Alfredo López.

Completarán la función escogidos preliminares.

MANUEL MACKENNA BOXING CLUB.—Esta noche se realizarán en este Centro los siguientes matches:

Seis rounds Cochrane Lorca versus Humberto Rojas.

Ocho rounds, Ramiro Mardones versus Miguel Maltraín.

Cinco peleas con decisión, completan el programa.

LECHE CONDENSADA
LECHERO
CON AZUCAR
Ternera Gorda
SIN AZUCAR
SE PUEDE COMPRAR A
$ 2.00
EL TARRO
EN LOS SIGUIENTES ALMACENES:

Agustinas 603	Zanolli Luis.
Agustinas 1201	Piazza Hnos.
Agustinas 1401	Sánchez Manuel.
Andrés Bello 735	Guasta Juan.
Aníbal Pinto 1297	González Alberto.
Ahumada 16	Pérez Fidel.
Bandera 871	Hernández Luis A.
Bascuñán Guerrero 589	Cevasco Juan.
Carmen 288	Raggio Santiago.
Castro 696	Costa Pedro.
Catedral 3003	Gillo Atilio.
Chiloé 295	Stagno Manuel.
Chiloé 1808	Agri Pedro.
Compañía 1802	Mir José.
Delicias 2	Bonzi Lamberto.
Delicias 23	Barchi A. J.
Delicias 65	Luxoro Hnos.
Delicias 847	Podestá Juan.
Delicias 1061	Vinelli Hnos.
Delicias 1497	Castagnetto Hnos.
Diez de Julio 199	Vallejo Hnos.
Echaurren 698	Ferrando Hnos.
Esperanza 1366	Robba A.
Estado 42	Rodríguez Waldo.
Estado 87	Fernández del Río J.
Exposición 70	Lizarralde Alfonso.
Fariña 410	Passalacqua Pablo.
Huérfanos 2297	San Martín Primitivo.
Independencia 790	Botinelli Carlos.
Independencia 1006	Vinelli Hnos.
Independencia 1184	Murúa Pedro J.
Matucana 625	Crovetto Antonio.
Maturana 877	C. Riquelme & Co.
Mercado Central 830	Suc. J. Ubilla.
Merced 691	Accorsi E.
Merced 824	Jacobsen, Tomás 2.o.
Meiggs 50	González & Martín.
Moneda 1798	Passalacqua Manuel.
Moneda 2201	Caviglia J. C.
Morandé esq. Sama	Galletti Santiago.
Nataniel 710	Valenzuela Carlos.
Plaza de Armas esq. Estado	Weir & Co.
Puente 540	Gellona Hnos.
Puente 619	Tapia Gustavo.
Puente 662	Buratovic & Co.
Puente 690	Giordano y Cía.
Puente 738	Bucher Rodolfo.
Recoleta 1401	Martínez Salustiano.
Recoleta 1497	Solari Esteban.
Rosas 1995	Cabarco & Sobrinos.
San Diego 804	Díaz Miguel.
San Diego 256	Munan Francisco.
San Diego 302	Echave Ambrosio.
San Diego 1142	Mena Víctor.
San Diego 1201	Serralbo Francisco.
San Diego 1203	Storino Vicente.
San Diego 1301	Carcuro Hnos.
San Diego 1393	Devoto Juan.
San Diego 1473	Con. Manuel.
San Diego 1648	Gold Isaac.
San Diego 2699	Núñez R. Juan.
San Ignacio 802	Cadenaso Santiago.
San Ignacio 1610	Fuentes Pablo.
San Pablo 2334	Boassi Emilio.
San Pablo 2401	Abram Gabriel.
San Pablo 3296	Rosget Juan.
Unión Americana 298	Lapolla Miguel.
Arturo Prat 718	Robba Angel.
Cienfuegos 196	Romo Pedro.
Irarrázaval 102	Remassa y Cía.
Franclkin 975	Campo José.
Santo Domingo 1298	Capurro Manuel.

TURF

CLUB HIPICO

LAS CARRERAS DE LA TARDE DE HOY

Apreciaciones y pronósticos

Un atrayente programa, por lo variado y abundante en anotaciones, nos ofrece para la reunión de hoy nuestra primera institución hípica.

Lo constituyan siete interesantes pruebas y tiene por base el clásico Daniel Concha Subercaseaux, último de la temporada, que por sus condiciones ha reunido a un buen lote de productos de fondo, y que por tratarse de un handicap, llevan todos ellos opción a los siete mil pesos de recompensa asignados al ganador.

La lluvia caída el Viernes último, que seguramente ha puesto la pista bastante pesada, nos induce a dar nuestras preferencias a Durbar sobre Don Alvaro, pues el hijo de Pioneer es muy conocido como buen barrero y va a dar 10 kilos de diferencia en el peso, lo cual, en otras circunstancias, no habría sido razón para estimar un factor decisivo, porque, a nuestro juicio, está aún Mary Garden antes que Don Alvaro.

Análogas consideraciones debemos hacer respecto a Glasgow, y si la carrera se liquida en forma sorpresiva, creemos que ella puede proporcionarla Gabinete por el cómodo peso con que le corresponderá actuar.

Le damos, por consiguiente, nuestras preferencias a Durbar, dejando el segundo lugar a Mary Garden.

Después de la carrera producida por Los Robles en la reunión pasada, creemos que es él el candidato de mayor opción en la prueba de apertura, premio Nagoya, pues si bien es cierto que de los otros, son serios rivales Perla White y Tiradente, nuestro candidato ha demostrado encontrarse en buen estado de training, venciendo holgadamente a un lote de competidores en nada inferior a sus rivales de esta tarde, con sólo tres kilos y fracción de mayor peso, y creemos que, salvo como le pruebe el estado de la pista, puede imponerse.

Le dejamos señalado como posible ganador, indicando en los placées a Perla White y Tiradente.

En los 1,400 metros de la prueba reservada a los dos años, ganadores, premio Navy, nuestras preferencias están por Saint George, que si bien es cierto que, después de abandonar la categoría de perdedores, su mejor performance ha sido la que produjo en el clásico de la reunión del Domingo último, debemos recordar que cuando obtuvo la única victoria que tiene a su haber, lo hizo entrando en los tramos finales, y en un día en que las condiciones se presentaban muy semejantes a las de hoy.

Para seguirle nos gusta Márida.

Numerosísimo lote se ha congregado en el premio Nedda, y, sin embargo, el pupilo de don Benjamín Bernstein, Portugal, es considerado como el ganador obligado, en consideración a que es el dos años que mejor actuación ha tenido de los competidores con que actuará hoy, y si aún no ha abandonado la categoría de perdedor, no ha sido por faltarle cualidades, sino más bien por mala suerte.

Su placé tras de Tenorio, a principio de la temporada, hizo pensar en que sería un buen producto de su generación y hasta la fecha puede estimarse que es una incógnita, por lo cual creemos que aprovechará su anotación de hoy para demostrarse.

De los demás, las mejores referencias las tenemos de Mónaco y Flama.

El premio Naranja es de esas carreras cuyo final, sea cual fuere, no es para sorprender a nadie, si se considera que se trata de buscar el ganador entre veintitrés competidores, en un handicap sumamente abierto.

Optar por uno de ellos y que sea él el ganador, es más que nada cuestión de suerte, y es así como nosotros optamos por designar a Gacetilla para el primer puesto, dejando en los placées a Minx y Barsaquito.

Bonita se presenta la sexta carrera, premio Nougat, sobre un tiro de 1,800 metros.

Muchos son los competidores que tienen opción al triunfo; pero creemos que por su carrera del Domingo último, en el premio Meltonian, Sancho Panza se destaca como posible ganador, en consideración a que el tiro esta vez le fué corto, entrando segundo de Egalité en 1,600 metros.

Hoy la distancia es mayor en 200 metros, y aún cuando carga algunos kilos más, el lote no és tampoco de la clase de aquél, y, por último es, de todos, a quien le prueba mejor la pista barrosa.

Optamos por él, dejando los otros lugares del marcador a Francina y Bow.

La prueba de clausura es una las más difíciles de pronosticar su resultado, pues, tanto Borgue, con los 62 kilos que carga, como cualquiera de los otros, puede adjudicarse los dos mil quinientos pesos de recompensa.

Sin embargo, ateniéndonos sólo a nuestras informaciones, haremos favorita a Sensata, que sabemos se encuentra en muy buenas condiciones de salud y que deberá actuar en situación favorable a sus medios, optando por designar en los placées a Borgue y Asturiano.

RESUMEN

1.a carrera. — Los Robles, Perla White, Tiradente.

2.a carrera. — Saint George, Márida.

3.a carrera. — Portugal, Mónaco, Flama.

4.a carrera. — Durbar, Mary Garden.

5.a carrera. — Gacetilla, Minx, Barsaquito.

6.a carrera. — Sancho Panza, Francina, Bow.

7.a carrera. — Sensata, Borgue, Asturiano.

RESUMEN DE LOS APRONTES DE LA SEMANA, DE LOS COMPETIDORES DE ESTA TARDE EN EL CLUB HIPICO

Primera carrera

Cadete, con S. Martínez, pasó el Jueves, a voluntad, una vuelta larga en 2.27.

—Perla White, con R. Hernández; Saint George, con aprendiz y Ficticio con M. Gamboa, cotizaron el Jueves 1,400 metros en 1.35 2|5, ganando Saint George por dos cuerpos a Perla White y ésta por cuatro a Ficticio.

El Lunes aprontó con Budapest 600 metros en 38 3|5, ganándolo por dos cuerpos.

—Traidor, con E. Suárez, pasó el Jueves 1,600 metros en 1.51 tres quintos.

—Ice, con J. Oregón, y Berlinicke, con aprendiz, trabajaron el Lunes 1,200 metros en 1.22, ganando el primero por tres cuerpos. El Jueves cubrió Ice, con G. Guerra, 1,400 metros en 1.34.

Segunda carrera

Papagallo, con J. Polanco, y Deshabillé, con aprendiz, cotejaron el Lunes 1,400 metros en 1.36, ganando Papagallo por un cuerpo.

El Jueves repitieron ambos dicho apronte en 1.35 2|5, ganando nuevamente Papagallo por dos cuerpos.

—Paradox, (Véase el trabajo de Don Alvaro, en la 4.a carrera).

—Saint George, (Véase el trabajo de Perla White en la carrera anterior).

—Wintergreen, con A. Cofré, pasó el Lunes 1,400 metros en 1.40 y el Jueves, con J. Vergara, cotejó con Demacrada; ésta con aprendiz, igual distancia en 1.38 tres quintos, ganando esta última por un cuerpo.

—Márida, con D. 2.o López, y Rubicón, con aprendiz, pasaron el Lunes 1,400 metros en 1.36, llegando iguales.

Tercera carrera

Alcapam, (Véase el trabajo de Wallenstein).

—Grignon, con aprendiz, pasó el Jueves 1,400 metros en 1.38.

—Hazel Berry, con aprendiz, cubrió el Lunes 1,200 metros en 1.24.

—Petirrojo, con J. Arancibia, movió el Jueves 600 metros en 42 y, después de un descanso, repitió igual distancia en 41.

—Portugal, con M. Vergara, pasó el Lunes 1,600 metros en 1.52.

—Rubicón, (Véase el trabajo de Márida en la carrera anterior).

—Smart, con aprendiz, largó el Lunes 1,400 metros en 1.37.

—Wallenstein, con J. Oregón, y Alcapam, con M. J. Silva, pasaron el Lunes 1,400 metros en 1.37 2|5, ganando Wallenstein por un cuerpo.

—Flama, con H. Ramírez, y Ferrol, con aprendiz, cotejaron el Lunes 1,400 metros en 1.36 2|5; llegando iguales. El Jueves repitieron dicho apronte en 1.34 2|5, ganando Ferrol por dos cuerpos.

—Hidalga, con L. Cofré, y Watteau, con aprendiz, pasaron el Lunes 1,400 metros en 1.38 2|5, ganando este último por cuatro cuerpos.

Cuarta carrera

Glasgow, con J. F. Bernal, cubrió el Lunes una vuelta y 600 metros en 3.01 3|5, haciendo la primera vuelta en 2.15 3|5. El Jueves, con la misma monta, atropelló 1,200 metros en 1.22 y, después de un descanso, repitió igual distancia en 1.23 2|5.

—Don Alvaro, con R. Muñoz trabajó el Jueves una vuelta en 2.16 4|5, En los últimos 1,400 metros lo acompañó Paradox, ganando Don Alvaro por tres cuerpos.

—Fabia, con aprendiz, trabajó el Lunes una vuelta y 200 metros en 2.52; la vuelta la hizo en 2.13. El Jueves, con E. Suárez, pasó a voluntad 1,600 metros en 1.53.

Quinta carrera

Pacato, con L. Jopia, y simplice, con V. Jara, pasaron el Jueves 1,200 metros, a voluntad, en 1.26, llegando iguales.

—Gacetilla, con un aprendiz, trabajó el Jueves 600 metros en 38 3|5.

—Barsaquito, con H. Ramírez, movió el Jueves 600 metros en 39 2|5.

—Assaye, con A. Garay, movió el Jueves 400 metros en 25 1|5, y después de un descanso, repitió igual distancia en 27 2|5.

—Disdain, con aprendiz, pasó el Lunes 1,000 metros en 1.7 2|5.

—Pinganilla, con aprendiz, largó el Jueves 1,200 metros en 1.21.

—Shannon, con aprendiz, pasó el Jueves 600 metros en 39 3|5.

Sexta carrera

Bordeaux, con un aprendiz, trabajó el Jueves 1,800 metros, a voluntad, en 2.7 3|5.

—Sancho Panza, con G. Guerra, atropelló el Jueves 1,800 metros en 2.5.

—Vestale, con S. Martínez, cubrió el Jueves una vuelta en 2.21.

—Verdi, con un aprendiz, pasó el Jueves 1,400 metros, sin apuro, en 1.41 2|5.

—Bow, con aprendiz, cotejó el Jueves 1,400 metros en 1.36 3|5.

—Gaitero, con aprendiz, y Lochinwar, con J. Vergara, cotejaron el Jueves 1,400 metros en 1.36, ganando Gaitero por dos cuerpos.

Sétima carrera

Detonación, con J. F. Bernal, movió el Jueves 400 metros en 24 4|5, y después de un descanso repitió igual distancia en 25.

—Berlinicke, con R. Hernández, pasó el Jueves 400 metros en 25.

—Tetuán, con M. J. Silva, cubrió el Jueves 600 metros en 38 tres quintos y repitió después de un descanso igual distancia en 40.

—Rex White, con J. Oregón, trabajó el Jueves 1,000 metros en 1.6.

PROBABLES MONTAS Y COMPETIDORES PARA LAS CARRERAS DE LA TARDE DE HOY

1.a carrera. — Cadete, tal vez no corra; Perla White, R. Hernández; Traidor, E. Suárez; Erin, J. Polanco; Graciosa, M. Verdejo; Los Robles, A. Molina; Tiradente, M. J. Silva; Carranza, J. Vergara; Timbalero, Alf. Silva; Demacrada, no corre; Ice, G. Guerra; Marsellesa, L. Carrasco; Vía Láctea, J. Arancibia.

2.a carrera. — Fogazzaro, M. J. Silva; Papagallo, H. Contreras; Paradox, A. Molina; Saint George, R. Hernández; Vesubio, no corre; Wintergreen, J. Vergara; Márida, D. 2.o López.

3.a carrera. — Alcapam, no corre; Fontenoy, O. Montenegro; Gran Maestro, Alf. Silva; Grignon, tal vez no corra; Hazel Berry, G. Guerra; Mónaco, J. Salfate; Name, A. Pérez; Oviedo, A. Molina; Petirrojo, M. J. Silva; Portugal, M. Verdejo; Rubicón, J. Polanco; Smart, E. Suárez; Ultimo Mono, E. Godoy, Wallenstein, R. Hernández; Westminster, H. Michaels; Flama, H. Ramírez; Hidalga, L. Jofré; Injuria, no corre; Felinga, H. Madariaga.

4a. carrera. — Glasgow, J. F. Bernal; Don Alvaro, A. Molina; Mary Garden, Alf. Silva; Vesta, J. Arancibia; Durbar, H. Ramírez; Gabinete, L. O. Orellana, Fabia, no corre; Gamma, no corre.

5.a carrera. — Pacato, tal vez no corra; Gacetilla, U. Núñez; Virgilio N. N.; Zapallar, M. Gamboa; Barsaquito, M. Verdejo; Leslo, C. Pombet; Minx, J. Osorio; Assaye, A. Garay; Edimboro, Alf. Silva; Folletín V. Jara; Quepe, G. Aravena; Cadete, M. J. Silva; Gracia, J. Vergara; Honolulu, M. Vergara; Galopa, L. A. Orellana; Pajarita, L. Carrasco; Disdain, L. A. Soto; Pispirita, Arm. Silva, Pinganilla, G. Guerra; Shannon, Arm. Nieto; Decano J. Pinto; Farruto, D. 2.o López; Ice, no corre.

6.a carrera. — Bordeaux, J. Vergara; Egalité, M. Verdejo; Fabia, V. Jara; Sancho Panza, A. Molina; Pérdido, M. Gamboa; Rabudo, no corre; Neumático, no corre; Vestale, M. J. Silva; Dover, L. A. Orellana; Matadora, Alf. Silva; Feudal, G. Guerra; Francina, H. Ramírez; Báltico, Arm. Silva; Verdi, L. Carrasco; Bow, D. 2.o López; Gaitero, J. Osorio; Pacato, L. A. Soto; Be Quick S. Jiménez; Ruler, J. Pinto; Bahía, L. A. Silva.

7.a carrera. — Borgue, A. Canales; Bailén, M. Pérez; Detonación, J. F. Bernal; Filocho, Alf. Silva; Sensata, J. Vergara; Berlinicke, R. Hernández; Girasol, G. Aravena; Asturiano, H. Ramírez; Pencahue, no corre; Tetuán, M. J. Silva; Fogata, O. Montenegro; Dudoso, J. Pinto; Mackenzie, no corre; Octubre, no corre; Turpinita, L. A. Soto; Verderón, J. Oregón; Rex White, G. Guerra; El Controversia, tal vez no corra; Hagra, D. 2.o López; Declaración, Arm. Nieto.

Club Hípico de Santiago

14.as Carreras de Otoño
Domingo 26 de Junio de 1921

PRIMERA CARRERA A LA 1.30 P. M.— 1,500 metros. — Premio NAGOYA. — Para caballos nacidos en Chile que no hayan ganado más de $ 8,000.— Peso: 52 kilos. — Recargo de 1 kilo por cada $ 1,000 ganados.—Inscripción: $ 25.—Premios: $ 2,500 al 1.o

PREPARADOR	DUEÑO		NOMBRES	PESO	EDAD	SANGRE	PADRE	MADRE	TRAJE DEL JINETE
J .Celpa	Nelroco	1	Cadete	58	5	F	Orán	Morfina	Verde
L. Silva	St. George	2	Perla White	57	3	F	Olascoaga	Wansbeck	Verde lunares blancos
J. B. Castro	A. Buzeta	3	Traidor	55	5	F	St. Dory	Fama	Blanco y lacre en ruedas, G. blanco
J. Cuevas	Espoir	4	Erin	54	3	F	Pioneer	Conservatory	Amarilla, M. y G. azul, cos. oro
L. A. Figueroa	H. Pizarro	5	Graciosa	54	4	F	Jack's Green	Alice George	Azul, cuello, puñ. alam. y G. oro
C. Rodríguez	I. Valdés	6	Los Robles	54	3	F	Burgomaster	Hapte Lire	Verde, G. rosada
G. Valenzuela	F. Kojacovick	7	Tiradente	53	3	15|16	Filipo	Immortelle	Paja
C. Morris	V. Ugarte	8	Carranza	52	5	F	Jou Jou	Sabandija	Oro, M. lacres, G. negra
C. Acosta	A. Calis	9	Timbalero	52	3	7|8	Trefle	Francillón	Neg. y ver. en rued. M. verdes, G. n.
A. Rodríguez	D. Lara	10	Demacrada	50	3	F	P. Florizel	Rosa The	Plomo, m. y G. negra
E. Polanco	Army and Navy	11	Ice	50	4	F	Altanero II	Solinka	Lacre, M. blancas y azul list. G. azul
F. Martín	El Bosque	12	Marsellesa	50	3	F	Rolando II	Marcelle	Negra, faja y G. verde
E. Emeres	R. Riofrío	13	Vía Láctea	50	3	F	Olascoaga	Cordillere II	Turquesa

SEGUNDA CARRERA A LAS 2 P. M. — 1,400 metros. — Premio NAVY. — Para caballos de 2 años ganadores de una o dos carreras que no sean clásicas o reglamentarias. —Peso: 54 kilos. — Recargo de 3 kilos al ganador de dos carreras. — Inscripción: $ 25.—Premios: $ 3,500 al primero

U. Duque	Urbión	1	Fogazzaro	54	2	F	Pioneer	La Fornarina	Salmón, M. y G. verde
D. Galaz	D. Galaz	2	Papagallo	54	2	F	Pirapó	Sylass	Verde, M. lacres, G. verde y lacre
J. Rodríguez	Sipaco	3	Paradox	54	2	F	Pibe	Chicana	Morada, presillas y G. oro
L. Silva	St. George	4	Saint George	54	2	F	Orwin	Matutina	Verde lunares blancos, G. verde
J. Cavieres	Balzal	5	Vesubio	54	2	F	Marte II	Viva	Plomo obscuro, G. lacre
A. Rodríguez	[illegible] Martín	6	Wintergreen	54	2	F	Olascoaga	Noguette	Grosella, estrella crema
D. López	[illegible] Sacco	7	Marida	52	2	31|32	Stolypin	Namohima	Bronce, M. y G. morada

TERCERA CARRERA A LAS 2.30 P. M. — 1,400 metros. — Premio NEDDA. — Para caballos de 2 años nacidos en Chile que no hayan ganado. —Peso: 54 kilos.—Inscripción: $ 40.—Premio: $ 4,000 al 1.o

R. Pastene	M. A. Benavente	1	Alcapán	54	2	F	Alanés	Tivoli	Azul turquesa, M. oro, G. blanca
C. Morris	C. Morris	2	Pontenoy	54	2	F	Pioneer	Marakesh	Celeste, brazaletes y G. blanca
C. A. Gómez	Good Hope	3	Gran Maestre	54	2	F	L'Algion	Princ. Devota	Blanca, alam. azules, M. azul, G. bl.
A. González	A. González	4	Grignon	54	2	F	Burlesco	Delicada	Verde, estrella blanca
F. Guzmán	Kangaroo	5	Hazel Berry	54	2	F	Brasil II	Black Berry	Rosada, brazaletes y G. blanca
C. Rodríguez	I. Valdés	6	Mónaco	54	2	F	Burgomaster	Ventimiglia	Verde, G. rosada
C. Ruz	C. Ruz	7	Name	54	2	15|16	Cronwell	Siruis	Rosada, M. amarillas, G. negra
I. Yáñez	London	8	Oviedo	54	2	F	Burgomaster	Arromanches	Azul alamares oro, M. lacres, G. az.
R. Cárdenas	C. E. Riofrío	9	Petirrojo	54	2	F	Pirapó	Culata	Colorado cruz. turq., M. col. G. tur.
L. A. Figueroa	B. F. Bernstein	10	Portugal	54	2	F	Burgomaster	Pivoine	Rosa seca, G. esmeralda
D. López	M. Pérez	11	Rubicón	54	2	F	Marte II	Bárbara	Verde y oro en rued., G. oro
J. B. Castro	A. Undurraga	12	Smart	54	2	F	L'Algion	Rosso	Negra, G. blanca
U. Duque	U. Duque	13	Ultimo Mono	54	2	F	Lauderdale	Realidad	Salmón, M. y G. verde
P. Polanco	Aldo Sichel	14	Wallestein	54	2	F	Olascoaga	Faye D.	Azul, M. negras, G. lacre
L. Navarro	Indígena	15	Westminster	54	2	F	Scorpio	Isby	Morado, G. oro
F. Rojas	Jackson	16	Flama	52	2	F	Olascoaga	Madelón	Negra, M. y G. cereza
V. Herrera	Magallanes	17	Hidalga	52	2	F	Brasil II	Calcutta	Negra, cuello, puños y G. lacre
E. Molina	El Milagro	18	Injuria	52	2	F	Jack's Green	Riviera	Salmón, lunares negros y G. bl.
U. Madariaga	J. A. Toro	19	Telinga	52	2	F	Turín	Peccavi	Heliot., cr. amar. M. heliot, G. ama.

CUARTA CARRERA A LAS 3 P. M. — 3,200 metros. — Premio DANIEL CONCHA S (clásico). — Para reproductores. — Handicap limitado entre 62 y 45 kilos. — Entrada: $ 70.—Premio: $ 7,000 al 1.o

R. Pastene	Partenope	1	Glasgow	62	4	F	Burgomaster	Reverie	Verde braz. blancos, G. lacre
J. Rodríguez	L. A. Reyes	2	Don Alvaro	60	4	F	Dieudonne	Dieudonne	Col. y ver. p. mit., p. v. G. col y v.
R. Canelo	Mary	3	Mary Garden	53	5	F	L'Algion	Valemont	Naranja brazaletes azules
J. Cavieres	A. Huidobro	4	Vesta	51	3	F	Olascoaga	Nallá	Solf., pres., galones y borla plata
I. Yáñez	London	5	Durbar	48	4	F	Pioneer	Transmute	Azul alam. oro, M. lacres, G. azul
C. Rodríguez	Bristol	6	Gabinete	46	4	F	Olascoaga	Green Cap	Blanca, G. azul
J. B. Castro	Ossyris	7	Fabia	45	5	F	As de Espadas	Fabiola	Solferino, G. oro
E. Rojas	Jackson	8	Gamma	45	4	F	Pearl River	Alfa	Negra, M. y G. cereza

QUINTA CARRERA A LAS 3.30 P. M. — 1,100 metros. — Premio NARANJA. — Para caballos nacidos en Chile. — Handicap. — Inscripción: $ 25. — Premio: $ 2,500 al 1.o

R. Pastene	Partenope	1	Pacato	58	5	F	Pirapó	Avelina	Verde, braz. blancos, G. lacre
J. Cavieres	Banzai	2	Gacetilla	57	4	F	Jack's Green	Agility	Plomo obscuro, G. lacre
O. Fuenzalida	A. Rosselot	3	Virgilio	56	3	F	Sunbar	Laucha II	Verde manz., braz. y G. negra
P. Boncerio	Constancia	4	Zapallar	56	3	F	Pioneer	Azulea	Azul, alam. oro, G. negra bor. oro
F. Rojas	Jackson	5	Barsaquito	55	3	F	Barsac	Orgullosa	Negra, M. y G. cereza
F. Peralta	L. Schenone	6	Leslo	55	5	3|4	Altanero II	Pavía	Cereza, M. y G. azul
M. Collao	T. González	7	Minx	54	6	1|2	Meltonian	Sin anteced.	Verde, lunares y G. lacre
R. Cárdenas	Columbia	8	Assaye	53	3	F	Barsac	Lamballe	Rosada, M. y G. blanca
C. A. Gómez	C. A. Gómez	9	Edimboro	53	3	F	Hallington L.	Admiration	Verde, M. blancas, G. verde
L. Aravena	Great Seven	10	Folletín	52	5	F	Burlesco	Griselidis	Azul eléc., alam., cuello y p. lacres
O. Fuenzalida	G. Guerra	11	Quepe	52	5	F	L. Atkinson	Froudeuse	Amarillo cruz negra, M. y G. negs.
J. Celpa	Nelroco	12	Cadete	52	5	F	Orán	Morfina	Verde
M. Godoy	Rancagua	13	Gracia	51	4	A A	Eclair II	Queen Leaf	Verde, presillas y G. plata
J. Vásquez	Progreso	14	Honolulu	51	3	F	Crescendo	Crescido	Gris perla, G. verde
R. Amaro	A. Miranda	15	Galopa	49	4	F	Etolo	Age d'Or	Blanca, M. coloradas, G. blanca
A. Guerra	A. Guerra	16	Pajarita	49	4	F	Pirapó	Safo	Verde obsc., cue. puñ. y G. canario
C. Rodríguez	J. Correa	17	Disdain	48	4	F	Pioneer	Devoted	Oro, M. oro y azul en r., G. azul
F. Villa	I. Bergonzo	18	Pispirita	48	3	F	Siberien	Progression	Lila, brazaletes y G. solferina
I. Espinosa	Sancho	19	Pinganilla	47	3	F	Pibe	Phrne	Morada, lunares y G. oro
L. Silva	St. George	20	Shannon	47	6	F	Celso	Represalia	Verde lunares blancos, G. verde
R. Amaro	A .C. Leighton	21	Decano	45	4	F	Orán	Artaltea	Negra y mor. list., cue. puñ. y G. o.
C. de la Cerda	Sta. Luisa	22	Farruto	45	3	F	Faneo	Dantasta	Lacre, m. lacre y oro list., G. lacre
E. Polanco	Army and Navy	23	Ice	41	4	F	Altanero II	Solinka	Lacre, M. bl. y azul list., G. az.

SEXTA CARRERA A LAS 4 P. M. —1,800 metros.— Premio NOUGAT.—Para caballos que no hayan ganado más de $ 30,000. — Handicap. — Inscripción: $ 30. — Premio: $ 3,000 al 1.o

L. Silva	Máx. Errázuriz	1	Bordeaux	58	3	F	Flo	Renée	Guinda seca, G. azul boria oro
R. Díaz	I. Bravo	2	Egalité	55	6	F	Burlesco	L'Astée	Azul cruz. oro, M. y G. azul
J. B. Castro	Ossyris	3	Fabia	55	5	F	As de Espadas	Fabiola	Solferino, G. oro
I. Espinosa	Sancho	4	Sancho Panza	55	4	7|8	Sir Samuel	Euskara	Morada, lunares, G. oro
L. Araya	L. Araya	5	Pérdido	53	6	1|2	Le Rappel	Sin anteced.	Lacre, M. y G. morada
I. Bergonzo	I. Bergonzo	6	Rabudo	56	4	F	Siberien	Fille du Soleil	Lila, brazal. y G. solferino
D. Vial	A. Gatica	7	Neumático	51	3	F	Siberien	Nagoya	Blanca, braz. negros, G. blanca
J. Celpa	Cocharca	8	Vestale	51	3	F	F [Oruro	Ladasette	Azul eléctrico, estrella blanca
E. Emeres	R. Riofrío	9	Dover	50	4	F	Pioneer	La Gringa	Turquesa
J. Celpa	L. A. González	10	Matadora	50	4	F	Le Roy d'Is	Amica	Oro y negro en ruedas, G. negra
P. Polanco	D. Raveco	11	Feudal	49	5	7|8	Jack's Green	Alarma	Verde, G. colorada
I. Yáñez	W. Janssen	12	Francina	49	4	F	Rolando II	Galejade	Azul y amar. list., G. amarilla
E. Molina	F. Osorio	13	Báltico	48	5	F	Jou Jou	Faranz	Guinda y gris en rued., G. gris
F. Martín	Pedro Beas	14	Verdi	47	6	F	Orán	Veronique	Colorado obsc., M. y G. azul
D. López	Choapa	15	Bow	46	5	F	Altanero II	Vizcacha	Azul, M. acero, G. lacre
R. Díaz	T. Leygthon	16	Gaitero	46	3	F	Jack's Green	Ponzoña	Amarillo claro, G. turquesa
R. Pastene	Partenope	17	Pacato	46	5	F	Pirapó	Avelina	Verde, braz. blancos, G. lacre
O. Fuenzalida	A. Rosselot	18	Be Quick	45	4	F	Old Man	Bay Wreath	Verde manz., bras. y G. negra
R. Amaro	R. Moreno	19	Ruler	43	5	F	Altanero II	Represalia	Azul, cue. azul, M. lac., G. arleq.
L. A. Benítez	L. A. Benítez	20	Bahía	40	6	F	Rolando II	Dapper	Lacre, M. violetas, G. lacre

SEPTIMA CARRERA A LAS 4.30 P. M. — 1.100 metros. — Premio NAILA. —Para caballos nacidos en Chile. — Handicap. — Inscripción: $ 25. — Premio: $ 2,500 al 1.o

R. Ramírez	R. Riofrío	1	Borgue	62	3	7|8	Hasard	Dundrennan	Turquesa
H. Pérez	T. Hurley	2	Bailén	58	3	F	Burgomaster	Pivoine	Gris perla, M. cereza, G. gris perla
J. Celpa	Detonación	3	Detonación	57	4	F	Orán	Thea Rose	Blanco, M. lacres G. azul
R. Amaro	José Muza	4	Filocho	57	3	31|32	Sempron!	Fiola	Granate y bl. en r., M. gran. G. bl.
U. Duque	Urbión	5	Sensata	53	5	7|8	Constant	Sensación	Salmón, M. y G. verde
E. Polanco	J. del C. Campos	6	Berlinicke	51	4	15|16	Hasard	Lady Ivy	Azul y oro viejo en círculos
O. Fuenzalida	H. Cortés	7	Girasol	51	6	1|2	Julio César	Sin anteced.	Azul, G. perla
J. B. Castro	13 de Agosto	8	Asturiano	50	3	F	Burgomaster	Marcha	Oro, G. caqui
F. Peralta	Esmeralda	9	Pencahue	50	5	F	Altanero II	W. Rose	Esmeralda, G. rubí
D. Yáñez	A. Rengifo	10	Tetuán	50	3	F	Turín	Hueiga	Rojo, brazaletes y G. negra
C. Ruz	V. Larenas C.	11	Fogata	49	4	3|4	Rampart	Flonfe	Blanco y lacre list, G. negra
A. González	Minerva	12	Dudoso	47	5	F	Burlesco	Celeste	Celeste, M. blancas, G. celeste
A. Donati	I. Bergonzo	13	Mackenzie	45	5	F	Rolando II	Marcelle	Celeste, M. blancas, G. celeste
I. Bergonzo	M. R. Troncoso	14	Octubre	47	3	F	Siberien	Cesira	Lila, brazaletes y G. solferina
J. B. Molina	Verderón	15	Turpinita	47	6	F	Turín	Peccavi	Azul alam. oro, M. lacres, G. oro
J. de la R. Vielma	P. Polanco	16	Verderón	47	3	27|32	Royalist	Reliquia	Negro, G. verde
P. Polanco	Banzai	17	Rex White	46	6	31|32	Defensor	Maya White	Azul, M. coloradas, G. blanca
J. Cavieres	D. López	18	El Controversia	44	4	63|64	Alanés	Ayiché	Plomo obscuro, G. lacre
D. López	D. Urrutia	19	Fagra	43	4	7|8	Alanés	Sfax	Lacre, blanca, braz. lac. y G. azul
D. Sándoval		20	Declaración	42	4	F	Orán	Surestada	Azul y blanca list., G. lacre

JOUTARD
ES EL MEJOR CIGARRILLO

MUSICA
Tenemos en prensa los dos hermosos valses que han sacado primero y segundo premio en el concurso del día 19, titulados "SOLO EL AMOR ES FECUNDO", vals boston y "OTOÑAL, vals romántico.
Para el día 1.o tendremos una extensa lista de piezas que venderemos al público al ínfimo precio de 40 CENTAVOS cada una; todas son de actualidad! No olvidarse.
SAN DIEGO 286. — CASA AMARILLA

Use usted el afamado
PETROLE HAHN
Es el único específico ideal contra la caspa, evitando la caída del cabello, dándole a la vez hermosura y un grato perfume.
CASA AUGUSTO MEYTRE, Agentes exclusivos

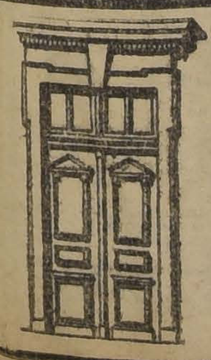
FABRICA HIDRAULICA
DE CARPINTERIA
(Ñuñoa)
Puertas, ventanas, mamparas, galerías, etc. Instalación de oficinas, construcción y reparación de casas
y venta de MADERAS
Pídanse presupuestos a
SARRAGOSI y Cía.
SANTO DOMINGO 860 :-: TELEF. 3187
CASILLA 550

El Consulado General de Chile en Montevideo
CALLE 25 DE MAYO 494,
pone en conocimiento de los Productores, Industriales y Comerciantes en general, que está en condiciones de dar detalles que se le pidan, acerca del comercio en general y de ponerlos en relación con firmas serias e importantes.
S-16

30 Tipos de colores hay disponibles de las afamadas anilinas alemanas "Brauns" Marca CORONA
PARA TEÑIR EN CASA
Venta por detalle: En las Boticas - Venta por Mayor: Santiago, Casilla 3718

COMPAÑIA CERVECERIAS UNIDAS
La Dirección de la Compañía Cervecerías Unidas pone en conocimiento de los industriales, capitalistas y público en general, que tiene disponible para vender las siguientes propiedades que han quedado sobrantes a raíz de la fusión con las Fábricas de Anwandter, Calera y Ebner:
EN SANTIAGO: Calle Huérfanos 2951, esquina con Esperanza, y con frente a la calle de Compañía y Maipú, ocupando una manzana completa con una superficie de 9,275 metros cuadrados. Tiene varios cuerpos de edificios, bodegas, galpones y casa-habitación.
EN SANTIAGO: Otra propiedad en la calle Lord Cochrane N.o 1148|56, con una superficie de 598.81 metros cuadrados; tiene edificio y casa.
EN SANTIAGO: Casita en calle Irarrázaval N.o 1090, con una superficie de 697 metros cuadrados.
EN SANTIAGO: Casita en calle Milán N.o 244, con una superficie de 515.50 metros cuadrados.
EN SANTIAGO Casita y sitio en "Población París", Avenida Central N.o 268 antiguo. (Pormenores Fábrica Ebner).
DEPARTAMENTO DE LA VICTORIA: Sitio N.o 117 de la "Población Santa Rosa". (Pormenores: Fábrica Ebner).
EN VIÑA DEL MAR: Casita de la calle 4 Oriente, con una superficie de 250 metros cuadrados.
Por mayores datos y pormenores pueden dirigirse los interesados a la Gerencia de la Compañía en Valparaíso (Casilla número 40), y en Santiago, a la Administración de la "Fábrica Ebner", calle Independencia 565.
Valparaíso, 21 de Junio de 1921.
EL GERENTE.

Viña San Pedro
(J.G.Correa Albano)
EL MEJOR VINO

HIPODROMO CHILE

LAS CARRERAS DE LA MAÑANA DE HOY

Apreciaciones y pronósticos

Como buen programa puede calificarse el que se cumplirá en la mañana de hoy en el Hipódromo de La Palma, pues su desarrollo promete ser interesante dada la calidad de los competidores inscritos y el número de anotaciones, que resiste a la abundancia de retiros que se producen todos los Domingos a última hora, sin perder interés.

La prueba inicial, premio Window, se disputará entre enemigos de tan uniformes méritos que es esa la principal causa de dificultad con que se tropieza para escoger el ganador.

Sabemos que Gran Oriente tiene aprontes que, al corresponder a ellos, bastaría para dar cuenta fácil de sus rivales y ateniéndonos a dichas informaciones, es que optamos por él para el primer puesto, buscando entre los otros los placées en La Valliére y Pegajosa.

Eylau es, a nuestro juicio, la mejor carta en la segunda carrera, premio Woodbine, porque aún cuando no se ha desempeñado bien en las últimas veces que se ha presentado en público, hay que considerar que lo ha hecho con enemigos por muchos conceptos más temibles que los de hoy.

El primer placé se lo asignamos a Costanera, dejando en tercer término a Colón.

Los 1,100 metros del premio Vaselina creemos deben ser de Furlana, que en situación análoga a la de hoy ha vencido en buena forma demostrando ser una circunstancia favorable para ella actuar en pista pesada.

Sus más serios enemigos los vemos en Mackenzie y Foquita, pues a casi igual peso son capaces de hacer peligrar a nuestra favorita.

Dejamos, en consecuencia, señalados a Furlana, Mackenzie y Foquita en este orden.

Retoño y Curacao son los que mayores títulos tienen en la cuarta carrera, premio Violín, para pretender cruzar el disco vencedores.

El primero obtuvo no hace mucho una fácil victoria correspondiendo ampliamente a la forma en que fué cotizado y el segundo ganó el Domingo último produciendo una performance sobresaliente imponiéndose sin apremio por más de cuatro cuerpos.

Por estas razones optamos por ellos para los dos primeros lugares, indicando en tercer término a Faisán.

Los primeros 1,400 metros de la mañana, premio Virginia, creemos serán de Terrible que en reuniones anteriores ha corrido en malas condiciones, pues le ha correspondido mayor peso y actuado en tiros que no son el de él.

Hoy con 50 kilos va con muchas probabilidades de obtener éxito, porque a más de serle cómodo el peso, la distancia se ajusta a sus medios de acción.

Como placées nos gustan Titita y Maestro Cantor.

Alboroto II es nuestra carta en la sexta carrera, premio Virtud; sus performances últimas han sido bastante uniformes y recomendables habiendo sido ganador o vencido honrosamente.

De sus enemigos de hoy el más digno de considerarse es Ocampo, a pesar de sus 61 kilos, pues de los otros sólo Mormon se ha desempeñado últimamente en forma que le recomienda.

Hacemos, por lo tanto, nuestros favoritos a Alboroto II, con Ocampo y Mormon.

La última carrera es bastante difícil de pronosticar y aún cuando Hellium, Kipsol y Rezongona tienen muy buena hoja de servicios en las últimas reuniones, considerando el estado de la pista, vamos a optar por uno de los inscritos que va más liviano y ésta es Bruja, reservando los otros lugares de la tabla a Viana y Hellium.

RESUMEN

1.a Carrera. — Gran Oriente, Pegajosa, La Valliére.

2.a Carrera. — Eylau, Costanera, Colón.

3.a Carrera. — Furlana, Mackenzie, Foquita.

4.a Carrera. — Retoño, Curacao, Faisán.

5.a Carrera. — Terrible, Titita II, Maestro Cantor.

6.a Carrera. — Alboroto II, Ocampo, Mormon.

7.a Carrera. — Bruja, Viana, Hellium.

PROBABLES MONTAS Y COMPETIDORES PARA LAS CARRERAS DE LA MAÑANA DE HOY

1.a carrera. — Luminosa, E. Escobar; Stolen Kiss, J. Reyes; Colonia, G. Aravena; Yáquil, C. Pombet; Gran Oriente, A. Garay; Pegajosa, H. Ramírez; Telilla, J. Vergara; San Vicente, L. Carrasco; Ancatemo, J. Osorio; Siciliana, G. Carrasco; Agosto, O. Motenegro; La Vallére, E. Gallardo; Sátira, L. A. Silva; Tontonelli, J. Pinto; Tabernera, D. 2.o López.

2.a carrera. — Mrs. Yoe, S. Miranda; Quepe, G. Aravena; Salada, J. Vergara; Costanera, H. Ramírez; Honolulu, M. Vergara; Eylau, A. Molina; Farruto, Daniel 2.o López; Cambio, L. A. Silva; Majadilla, A. Garay; Doña Marta, G. Guerra; Galopa, Alf. Silva; Colón, J. Pinto; Decano, J. Osorio; Dándalo, L. A. Zúñiga; Saltarella, N. N.

3.a carrera. — Pencahue, E. Canales; Virgilio, G. Aravena; Shimosa, M. Pérez; Dodge, E. Gallardo; Furlana, M. Gamboa; Mackenzie, E. Escobar; Foquita, J. Vergara; Minx, L. A. Zúñiga; Hila, M. J. Silva; Tancredo, D. 2.o López; Bruno, J. Osorio; Gracia, G. Carrasco.

4.a carrera. — Macacho, H. Contreras; Carboncillo, E. Canales; Retoño, J. F. Bernal; Curacao, J. Vergara; Gregorita, O. Montenegro; Dorima, C. Pombet; Burguesa, Alf. Silva; Anjina, M. Gamboa; Faisán, J. Osorio; Dresden, G. Guerra; El Guindito, C. Santander; Rolandito, J. Pinto; Asiático, L. Carrasco.

5.a carrera. — Capucine, M. Pérez; Marruecos, G. Aravena; Lord Beryl, C. Pombet; Cultura, Alf. Silva; Orense, A. Garay, Terrible, H. Contreras; Titita II, H. Ramírez; Andanza, J. Pinto; Luminosa, N. N.; Dándalo, L. A. Zúñiga; Traidor, C. Santander; Holgazán, J. Osorio; Ballader, N. Ramírez; Maestro Cantor, L. A. Soto; Marsellesa, S. Jiménez; Teruca, G. Guerra.

6.a carrera. — Ocampo, M. Pérez; Cadillac, M. Verdejo; Rasputín, M. J. Silva; Petardito, A. Molina; Leoncillo, J. Montané; Lochinwar, J. Vergara; Virgilio, G. Aravena; Alboroto II, M. Gamboa; Verdi, C. Pombet; Crevecoeur, M. Guerra; Mormon, H. Ramírez; Edimboro, N. N.; Alejo II, J. Pinto; Tancredo, N. N.; Nuit, D. 2.o López.

7.a carrera. — Kipsol, G. Aravena; Panizo, E. Escobar; Rezongona, H. Contreras; Viana, L. A. Zúñiga; Colón, N. N.; Chichí, E. Ulloa; Decididly, no corre; Hellium, C. Pombet; Silver, N. N.; Tucano, J. Pinto; Bruja, L. Carrasco; Fiolette, H. Ramírez; Tártaro, E. Rebolledo.

BASMA
TURKISH BLEND
CIGARETTES

BRASEROS
es el único medio de calefacción que satisface plenamente por su precio y eficacia.
También es indicada la MERCERIA donde comprarlo.
MERCERIA AGUSTINAS
AHUMADA 42
Bastante conocida ya por sus precios muy módicos.

HOY principia la venta
DE REPUESTOS Y CHASIS SALVADOS DEL INCENDIO DEL
GARAGE "EL CONDOR"
Por cuenta de sus dueños venderé automóvil Renault turismo, bella presentación. Autos Fords chasis id. y marcas europeas, bastidores Overland, radiadores, carrocerías, cuatro asientos y turismo de Ford, cojines sueltos, arcos de capota, rayos, faros eléctricos y acetileno, tapabarros, zócalos, llantas, ruedas, chapas, resortes, dinamos, neumáticos usados e infinidades de objetos automovilísticos averiados y nuevos.
BRASIL 773
MANUEL BASTEN
Casilla 169
NOTA: Abierto hasta las 9 de la noche y todo el Domingo.
J-28

MALETERIA AMERICANA
AHUMADA 318

Carteras,
Polainas,
Billeteras,
Chaucheras
Portamonedas
Neceseres, etc. etc.
J-30

CASIMIRES
Casa por mayor recién establecida, a fin de darse a conocer a los comerciantes, sastres, etc; ofrece un variado surtido a precios de réclame:
Casimires pura lana en fantasías y lisos al ínfimo precio, el metro $16
Calidades las más finas en peinados hay en todos los dibujos y colores desde $ 45 hasta. . . $25
BANDERA 578
ENTRE CATEDRAL Y SANTO DOMINGO

HIPODROMO CHILE

15.as Carreras de Otoño
Domingo 26 de Junio de 1921

PRIMERA CARRERA A LAS 9.00. — Premio WINDOW. — Omnium Handicap. — Inscripción: $ 20. — Premios: $ 1,500 al 1.o y $ 200 al 2.o—Distancia: 1,100 metros

PREPARADOR	DUEÑO	NOMBRES	PESO	EDAD	SANGRE	PADRE	MADRE	TRAJE DEL JINETE
C. de la Cerda	Esmeralda	1 Luminosa	58	4	F	Altanero	Liane	Esmeralda, M. esmerlda, G. rubí
J. Rojas	Rancagua	2 Stolen Kiss	58	3	F	Barsac	Harina Tostada	Ver. p. y ad. pl., M. verdes, G. plata
O. Fuenzalida	M. Saavedra	3 Colonia	57	5	F	Jou Jou	Alhucema	Oro, M. y G. oro
S. González	V. M. Herrera	4 Yaquil	55	4	31/32	Lord Bobs	Hebe II	Acero, v. y br. negros, G. negra
E. Cuevas	E. Yáñez	5 Gran Oriente	55	4	F	L'Aiglon	Princ. Devota	Negra, ad. bl., M. neg. G. neg. y M.
F. Villa	Ebro	6 Pegajosa	54	3	F	Pirapó	Alta Gracia	Negra, M. neg. y lila cr., G. lila
O. Fuenzalida	U. Verdugo	7 Telilla	54	3	3/4	Turín	Inesita	Ver. estr. ros, M. verdes, G. rosada
P. Peralta	Setiembre	8 San Vicente	53	3	7/8	Gonín	Nutmeg	Solferina, M. y G. café
R. Ramírez	B. Donay	9 Ancatemo	52	5	47/64	Cronwell II	Manfrina	Amar. cruz vi, M. amari, G. violeta
R. Ormazábal	E. Donoso	10 Siciliana	52	5	F	Pirapó	Contadina	Rosada, M. ros., br. y G. negra
Propietario	C. Morris	11 Agosto	51	4	1/2	Siberien	Sin anteced.	Celeste, M. cel. br. y G. negra
A. Castro	J. Donoso	12 La Valliére	50	3	1/2	Fío	Lotería II	Amarilla, M. granates, G. verde
C. Pérez	J .Hube	13 Sátira	49	4	F	Sir Samuel	Chilena	Mandarina, M. y G. violeta cl. claro
C. A. Gómez	Good Hope	14 Tontonelli	47	3	1/2	Siberien	Rib Rat	Bl., cue. cel., M. bl. p. cel. G. blanca
A. Rodríguez	P. Leiva	15 Tabernera	46	4	F	Siberien	Rib Rat	Lacre, M. blancas, G. lacre
			43	6	1/2	Turín	Sin anteced.	

SEGUNDA CARRERA A LAS 9.30.—Premio WOODBINE. — Omnium Handicap. — Inscripción: $ 20. — Premios: $ 1,500 al 1.o y $ 200 al 2.o — Distancia: 1,100 metros

C. Cornejo	V. Morales	1 Mrs. Yoe	60	7	F	L. Samaritain	Buena Suerte	Oro y azul en rued., M. oro
O. Fuenzalida	Gmo. Guerra	2 Quepe	54	5	F	L. Atkinson	Prondeuse	Amar. cr. neg., M. y G. negra
J. F. Valenzuela	Sangre Azul	3 Salada	52	3	F	Sir Samuel	Miss Calthness	Blanca cr. lac., M. blancas, G. lacre
F. Villa	Vizcaya	4 Costanera	52	6	28/32	Constant	Meva	Azul obsc., M. azul obs., G. solf.
J. Vásquez	Progreso	5 Honolulu	52	3	F	Crescendo	Crescide	Gris perla, M. gris perla, G. verde
I. Yáñez	London	6 Eylau	51	4	F	Pearl River	Berezina	Azul alam. oro, M. lacres, G. azul
G. de la Cerda	Santa Luisa	7 Farruto	50	3	F	Faneo	Dantasia	Lacre, M. lacre y oro list, G. lacre
O. Mauret	M. Henríquez	8 Cambio	50	4	1/2	Ogro	Chilena	C. de v. y o. en rued., M. y G. oro
S. Avila	L. Morello	9 Majadilla	49	4	15/16	Cronwell II	Siruis	Oro, M. azules, G. blanca
D. Sandoval	J. Araneda M.	10 Doña Marta	49	3	7/8	Rodilard	Marta	Oro cruz neg., M. y G. oro
B. Muñoz	A. Miranda	11 Galopa	48	4	F	Etolo	Age d'Or	Blanca, M. blancas, G. lacre
A. Donati	Minerva	12 Colón	48	5	F	Etolo	Kirry	Celeste, M. blancas, G. celeste
R. Amaro	A. C. Leighton	13 Decano	47	4	F	Orán	Artation	Ne. y m. l. c. o. M. y G. ne y m.
S. Silva	B. Moreno	14 Dándalo	44	3	F	Oregón	Lula	Verde nilo, M. y G. verde nilo
O. Fuenzalida	Curulpa	15 Saltarella	42	4	F	Trefle	Escalerilla	Blanca, M. rosadas, G. blanca

TERCERA CARRERA A LAS 10.00.—Premio VASELINA. — Omnium Handicap. — Inscripción: $ 20. — Premios: $ 1,500 al 1.o y $ 200 al 2.o—Distancia: 1,100 metros

Propietario	F. Peralta	1 Pencahue	58	6	F	Altanero	W. Rose	Rosada cue. v., M. ros. p. v., G. verde
O. Fuenzalida	P. Rosselot	2 Virgilio	57	3	F	Sunbar	Laucha II	Verde mans., M. v. manz., G. negra
Propietario	H. Pérez	3 Shimosa	55	5	7/8	Alanés	Rusia	Blanca y gran. l., M. y G. granate
A. Castro	J. Donoso	4 Dodge	54	3	7/8	Fío	Halma	Amarilla, M. granates, G. verde
A. Guerra	Chandler	5 Furlana	53	5	F	L'Aiglon	Fricka	Solf. cruz bl., M. y G. solferina
A. Donati	Minerva	6 Mackenzie	53	4	F	Rolando II	Marcelle	Celeste, M. blancas, G. celeste
O. Fuenzalida	Vizcaya	7 Foquita	52	6	F	Barsac	Estrella II	Azul obs., M. azul obs., G. solferina
E. Cuevas	T. González	8 Minx	52	6	1/2	Meltonian	Sin anteced.	Verde lunares lacres, G. lacre
U. Duque	Urbión	9 Hila	52	3	F	Etolo	Grosella	Salmón, M. verdes, G. verde
P. P. Cancino	C. Cosmelli	10 Tancredo	51	5	F	Jou Jou	Ladera	Morada cue. l., M. mor, G. amarilla
R. Ramírez	R. Riofrío	11 Bruno	50	6	1/2	Alanés	Chilena	Turquesa, M. y G. turquesa
R. Ormazábal	Rancagua	12 Gracia	46	4	A A	Eclair II	Queen Leaf	Ver. p. y ad. pl., M. verdes, G. plata

CUARTA CARRERA A LAS 10.30. — Premio VIOLIN. — Handicap.—Para hacks ganadores.—Inscripción: $ 20. — Premios: $ 1,000 al 1.o y $ 200 al 2.o—Distancia: 1,200 metros

Propietario	D. López	1 Macacho	63	6	7/8	Pick me up	Troika	Lacre, M. blancas, br. lac., G. azul
O. Mauret	M. Henríquez	2 Carboncillo	61	3	1/2	Ogro	Chilena	C. de v. y o. en rued., M. y G. oro
M. Soto	D. Dighero	3 Retoño	55	E	F	Rongeur	Crescide	Blanca, M. y G. azul
R. Pastene	V. Ugarte	4 Curacao	54	5	F	Jou Jou	My Gal	Amarilla, M. coloradas, G. negra
J. Rojas	E. Cifuentes	5 Gregorita	53	5	1/2	Vite	Chilena	Oro cruz neg., M. y G. oro
S. Rojas	M. Palacios	6 Dorina	52	5	15/16	St. Dory	Encina Real	Granate, M. gran, br. oro, G. gran.
E. Molina	S. Agliati	7 Burguesa	52	4	31/32	Harlington	Oriflama	Bl. lun. ver., M. verdes, G. tricolor
J. Rojas	A. B. C.	8 Angina	50	E	1/2	Almendro	Sin anteced.	Colorada, M. y G. negra
A. Donati	D. Ulloa	9 Faisana	46	5	1/2	Le Roy d'Is	Sin anteced.	Negra, M. negras, G. oro
O. Fuenzalida	U. Verdugo	10 Dresden	45	4	1/2	Abismo	Chilena	Verde est. M. verdes, G. rosada
A. Quintanilla	N. Herrera	11 El Guindito	43	4	3/4	Crescendo	Liberty	Lila, M. y G. cardenal
M. Vargas	P. Beas	12 Rolandito	40	6	3/4	Rolando II	Raining	Colorado os., M. y G. azul
J. Vásquez	Progreso	13 Asiático	40	4	1/2	St. Andrew	Sin anteced.	Gris perla, M. gris perla, G. verde

QUINTA CARRERA A LAS 11.00.—Premio VIRGINIA. — Omnium Handicap. — Inscripción: $ 25. — Premios: $ 2,000 al 1.o y $ 200 al 2.o—Distancia: 1,400 metros

E. Muñoz	L. A. González	1 Capucine	62	5	F	Arcadic	Cendre	Oro y negro en ruedas, G. negra
O. Fuenzalida	U. Verduga	2 Marruecos	55	3	F	Nitrico	Maya III	Ver. est. ros., M. verdes, G. rosada
Propietario	F. Peralta	3 Lord Beryl	53	4	F	Buckminster	Lady Beryl	Rosada cue. v., M. ros., p. y G. ver.
Propietario	C. A. Gómez	4 Cultura	53	5	F	Rolando II	Galejade	Verde, M. blancas, G. verde
R. Cárdenas	El Debut	5 Orense	51	3	F	Index	Orlanda	Verde, M. verdes, ani. bl., G. negra
P. Rojas	D. Hernández	6 Terrible	51	6	1/2	Miserable	Chilena	Verde cu. ca., M. ver. p. y G. canar.
Propietario	U. Silva	7 Titita II	50	4	F	Duc d'Albe	Titea	Lacre, M. lacres, faja y G. morada
E. 2.o Soto	Alcázar	8 Andanza	50	4	127/128	Alcázar	Glenatura	Acero, al. lac., M. acero, G. lacre
C. de la Cerda	Esmeralda	9 Luminosa	48	4	F	Altanero	Liane	Esmeralda, G. esmeralda, G. rubí
S. Silva	B. Moreno	10 Dándalo	48	3	F	Oregón	Lula	Verde nilo, M. y G. verde nilo
J. B. Castro	A. Buzeta	11 Traidor	47	5	F	St. Dory	Fama	Blanco y lacre en ruedas, G. blanca
G. Casanova	B. Albizú	12 Holgazán	46	3	F	Jack's Green	Riviera	Colorada, M. blancas, G. verde
L. A. Ramírez	Popeta	13 Ballader	46	4	F	Whittington	Algara	Morada, M. y G. blanca
D. Galaz	E. Petit	14 Mastro Cantor	45	4	F	Duc d'Albe	La Dorada	Naranja, M. naranjas, G. azul
S. González	El Bosque	15 Marsellesa	44	3	F	Rolando II	Marcelle	Negra, faja v., M. neg. l. v., M. v.
A. Allen	R. Demarchi	16 Teruca	40	4	F	Burlesco	Bellaria	Mor. y b. en r., M. y G. lacre

SEXTA CARRERA A LAS 11.30.—Premio VIRTUD. — Omnium Handicap. — Inscripción: $ 25. — Premios: $ 2,000 al 1.o y $ 200 al 2.o—Distancia: 1,400 metros

E. Muñoz	St. Jean	1 Ocampo	61	6	F	Oviedo	Moussme	Crema y verde listado
P. Rojas	D. Hernández	2 Cadillac	60	3	1/2	Melbourne	Chilena	Verde cu. can., M. v. p. can., G. ver.
M. Araya	J. B. Ramírez	3 Rasputín	55	3	7/8	Rob Roy III	Clepia	Azul y neg. l., M. azules, p. y G. negra
J. 2.o Vaccaro	Providencia	4 Petardito	51	5	3/4	Rodilard	Djenan	Granate, M. blancas, G. negra
A. Castro	W. Serey	5 Leoncillo	51	6	15/16	Cambronne	Leo	Lacre, M. lac., bra., y G. verde
Av. Muñoz	Setiembre	6 Lochinwar	51	6	F	Alanés	Myosotis	Solferina, M. y G. café
O. Fuenzalida	P. Rosselot	7 Virgilio	50	3	F	Sunbar	Laucha II	Verde manz., M. ver. m., G. negra
P. P. Cancino	J. H. López	8 Alboroto II	50	4	F	Batifondo	My Girl II	Bl. y lac. en rued., M. y G. lacre
S. González	P. Beas	9 Verdi	50	6	F	Orán	Veronique	Colorado obsc., M. y G. azul
S. Miranda	Primrose	10 Creve Coeur	48	3	F	Fío	Pouponne	Negra, M. y G. negra
E. Molina	h. de Petris	11 Mormón	46	4	F	Mehari	Soirée	Oro, M. oro, brz. y G. verde
Propietario	C. A. Gómez	12 Edinboro	45	3	F	Hallington L.	Admiration	Verde, M. blancas, G. verde
F. Peralta	Violeta	13 Alejo II	44	3	F	St. Wolf	Abeja II	Violeta, M. violeta, G. blanca
P. P. Cancino	C. Cosmelli	14 Tancredo	44	5	F	Jou Jou	Ladera	Morada, cue. l., M. morados G. am.
Propietario	H. Pérez	15 Nuit	40	4	F	Altanero	Húngara	Bl. y gran. l., M. y G. granate

SEPTIMA CARRERA A LAS 12.00.—Premio VIRASOL. — Omnium Handicap. — Inscripción: $ 25.—Premios: $ 2,000 al 1.o y 200 al 2.o—Distancia: 1,400 metros

O. Fuenzalida	H. Cortés	1 Kipsol	58	4	1/2	Sir Samuel	Chilena	Azul, M. azules, G. perla
G. de la Cerda	Santa Luisa	2 Panizo	56	5	7/8	Pirapó	Soberbia	Lacre, M. lacre y oro l., G. lacre
P. Rojas	D. Hernández	3 Rezongona	54	4	F	Rodilard	Atalaya	Verde c. can. M. ver. p. y G. canario
A. Zúñiga	H. Fleureau	4 Viana	53	5	F	L'Aiglon	Silesia	Lacre y oro en rued., G. oro
A. Donati	Minerva	5 Colón	53	5	F	Etolo	Kirry	Celeste, M. blancas, G. celeste
Propietario	J. Donati	6 Chichí	53	4	7/8	L'Aiglon	Lata	Lacre y oro en ruedas, G. negra
E. Molina	H. Garcés	7 Decididly	52	4	F	Pioneer	Conservatory	Rosado y neg. en ruedas, G. negra
Propietario	U. Silva	8 Hellium	51	3	F	Eclair II	Merry Hackle	Verde y lacre en ruedas, faja y G. morada
C. de la Cerda	Los Leones	9 Silver	51	5	F	Viraró	Silver Glass	Lacre, M. lacres, faja y G. morada
L. A. Ramírez	Los Aliados.	10 Tucano	49	5	7/8	Turín	Euskara	Gris perla, M. solf., G. azul
M. Vargas	J. La Paz	11 Bruja	48	6	3/4	Le Roy d'Is	Dormida	Azul eléc., M. celestes, G. rosada
A. Muñoz	J. E. Lyon	12 Fiolette	48	3	F	Fío	C. Blosson	Celeste, M. negras, G. blanca
J. Lavín	H. Rojas	13 Tártaro	47	5	F	Olascoaga	Miss Musker	Blanca, M. negras, G. azul
								Oro cint. azul, M. oro, G. azul

"LA SOIE"
Sociedad Anónima
Capital: francos 7.560.000.00
155-157, Rue St. Denis, París
Sedas Hiladas Naturales & Artificiales
Hilos de Algodón Mercerisado
Materias Textiles
Pone en conocimiento de su distinguida clientela, que ha renovado su concesión única, de : : : : :
Agente y Representante Exclusivo para Chile, al
Señor OTTO FUHRIMANN
Casilla N.o 1229 - Santiago - Las Rosas N.o 1123-1127
Casilla N.o 795 - Concepción - Rengo N.o 553

VIRUELA
en todas sus formas, (sobre todo viruela negra, hemorrágica), es exterminada rápidamente, con tomas y lavados intestinales de Nitro-Ozona de Lowe y Weissflog, el gran Remedio Universal, que lleva ya, 35 años de constante éxito, como poderoso desinfectante y como infalible regularizador de la circulación sanguínea.
Igualmente, cura toda clase de fiebres, enfermedades infecciosas, aún en su carácter más grave y difícil de curar como cáncer, sarcoma, gangrena, sífilis, tuberculosis pulmonar y ósea, etc., etc.
Catecismo Nitro-Ozona, (folleto explicativo), remítelo gratis a quien lo pida.
LUIS LOWE
Correo: Casilla 832. Oficinas: Claras 149. Teléfono Inglés 1830 — Santiago, Chile
Droguería Daube y boticas principales.

BARATURA!
SOLAMENTE POR 2 DIAS
LUNES 27 Y MARTES 28
Baratura de géneros de todas clases y Artículos de paquetería
CASA MOLETTO Hnos.
CATEDRAL 2202 Esq. MATURANA

DEPORTES

ATLETISMO

EL CUARTO TORNEO OFICIAL DEL AÑO

Se desarrollará durante el día de hoy en los Campos de Sport Chile

Con el entusiasmo de siempre nuestros aficionados se preparan para asistir durante el día de hoy a presenciar el 4.o torneo oficial de la Asociación Atlética de Santiago, que se realizará en los Campos de Sports de Ñuñoa, y que se iniciará a las 9 A. M., para continuar después del descanso de medio día, a las 2 P. M.

Las autoridades locales y algunos distinguidos políticos, que empiezan a preocuparse de esta clase de sanos entretenimientos, una vez que han comprendido su verdadera trascendencia, se darán cita en el terreno expresado, a fin de presenciar las pruebas.

Tenemos noticias también de que numerosas y caracterizadas familias darán realce con su presencia a esta reunión al aire libre.

El programa, destinado a todo competidor, es de sobresaliente atractivo y en cada una de las pruebas veremos figurar a un lote escogido de atletas, entre los que junto a los más eximios atletas competirán los que empiezan revelándose desde luego como buenos exponentes de estas actividades.

No nos cabe duda por esto que el día atlético de hoy constituirá uno de los torneos que dejarán buen recuerdo en la mente de los espectadores y en los competidores mismos, ya que los primeros sabrán estimularlos con esa espontaneidad y entusiasmo propio de la culta concurrencia amante del atletismo.

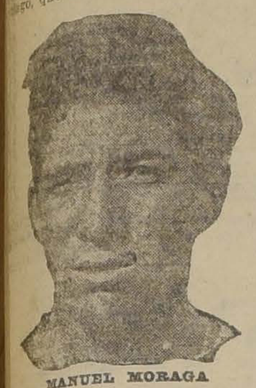

MANUEL MORAGA

Del Centro Deportivo El Globo. Participará en las pruebas de largo aliento

En la prueba de 200 metros tomarán parte algunos especialistas en las carreras de corto aliento, como Forteza, Miquel, Lecaros, Slater, Silva, etc.

En los 800 metros, veremos una reñida contienda entre el atleta Lihn, del Green Cross y dos señores Moraga y Guajardo, del Centro Sportivo El Globo.

En la carrera de fondo—10.000 metros—intervendrá el conocido stayer Manuel Plaza, quien competirá con Castillo, Arancibia, Guajardo y otros aficionados a las contiendas de largo aliento.

La carrera de vallas ha logrado reunir 17 anotaciones. La competencia entre Barros, Barrientos y Gevert, despertará entusiasmo entre nuestros aficionados.

En las otras competencias habrá igualmente finales estrechos y reñidos.

Se trata en resumen de un torneo lleno de alternativas interesantes.

EL JURADO

Damos a continuación el Jurado que dirigirá este campeonato:

Arbitro general, señor Luis Mandujano Tobar; ayudantes, señores Alfredo Valenzuela y A. Graff.

Juez de partida, salto y lanzamientos, señor Alfredo Betteley.

Jueces de llegada, señoras Manuel Vidaurre, Alberto Zañartu, Vicente Pizarro, Martiniano Becerra y Pablo Ainzúa.

Cronometradores, señores: Enrique Labra, Ignacio Valdés, Federico Deisler y Saturnino Navarro.

Ayudante del juez de partida, Germán Asenjo.

Jueces de cancha, señores: Julio Milian, G. Graff, Gabriel Sanhueza y Juan Corbari.

EL PROGRAMA

El torneo se desarrollará en el orden siguiente:

En la mañana (a las 9 A. M.)

I.—Series de 200 metros.
II.—Lanzamiento del dardo.
III.—800 metros.
IV.—Salto triple.
V.—Series de 200 metros con vallas.

En la tarde, (a las 2 P. M.)

I.—3.000 metros, marcha.
II.—200 metros, final.
III.—Lanzamiento del disco.
IV.—Salto alto con impulso.
V.—200 metros con vallas, final.
VI.—Posta 1.600 metros (4 por 400).

FEDERACION DE OBREROS EN CALZADO.—El comité organizador del campeonato atlético ha confeccionado el siguiente programa que se desarrollará el Domingo 10 de Julio en los Campos de Sports de Ñuñoa:

1.000 metros, marcha; carreras de 100, 200, 400, 800, 1.500, 5.000 y 10.000, y posta (4 por 100).

Salto largo con y sin impulso; alto con y sin impulso; lanzamientos del dardo y la bala.

Habrá un premio especial para la Fábrica que ocupe el primer lugar en el cómputo.

El valor de la inscripción por cada prueba, será de 60 centavos.

CICLISMO

NATIONAL SPORTING CLUB.—Hoy, a las 3 1|2 de la tarde, se reunirán en comité los socios de esta institución en su secretaría, Avenida Matta 1131.

CLUB CICLISTA CHACABUCO.—Citase a sesión al Directorio para hoy, a las 10 A. M., en el local de costumbre. Deberán igualmente asistir los miembros de de la comisión de fiestas.

LAWN TENNIS

CLUB DE SPORTS CHILE. — Para esta tarde, a las 5 P. M., está citado el Directorio de esta institución. La junta general se reunirá igualmente a las 6 P. M., a fin de ocuparse entre otros asuntos de la elección de secretario.

Por tratarse de segunda citación, se recomienda especialmente la asistencia.

LA MUTUAL DE LA ARMADA Y EJERCITO

Paga los seguros de los soldados y marinos que mueren en tiempo de paz o de guerra.

Asegura a los civiles inscritos en los Registros Militares.

EXONERA DE TODO PAGO a sus asociados que SE INVALIDEN PARA GANARSE LA VIDA.

Ofrece el seguro de vida más barato de Chile.

Oficina principal: VALPARAISO.—Condell 345
Casilla 21-A

AGENCIA EN SANTIAGO:

Caja de Retiro del Ejército y Armada
HUERFANOS 1264

LA INDUSTRIA NACIONAL

Ofrece los siguientes productos garantidos, de la acreditada manufactura "REVART". (Entrega inmediata).

TECHO ACANALADO "REVART"

A $ 1.50 la plancha (pintada). de 0.57x0.55.

SULFATO Y CLORURO (Sal) DE AMONIACO

Clases extras, igual a las importadas, a $ 4, kilo.

CRESILOL "REVART" Y CREOLINA "REVART"

Poderosísimos desinfectantes NO venenosos, para uso vegetal, animal y doméstico, a $ 2.50, kilo.

Aceites "REVART", para pinturas, desde $ 1.60 a $ 8, el litro. (Al por mayor solamente).

Pinturas, Barnices, Esmaltes y Barnices para Litografía, "Revart", (según orden)

Al por mayor, grandes descuentos.

"HECHO EN CHILE"

GREGORIO TRAVER E HIJO
SANTIAGO
AVENIDA MATTA 375 - CASILLA 1857 - TELEGRAMAS: "TRAVER"

FOOT-BALL

EL PARTIDO INICIAL POR LA COMPETENCIA DEL TROFEO GATH Y CHAVES

El "Zig - Zag" y "La Nación" se medirán a las 3 P. M. de hoy en la cancha Badminton

El preliminar a cargo de los Clubs Unión San Eugenio y Germinar

Con la reunión que se efectuará hoy en la cancha Badminton, Avenida Recoleta, al oriente de Rosario, se inicia la competencia por el trofeo Gath y Chaves, en la que intervendrán los equipos representativos de los clubs de foot-ball formados por los personales de las empresas periodísticas "Zig-Zag", "La Nación", "El Diario Ilustrado" y "El Mercurio".

Es digno de todo aplauso un concurso como este, en que el elemento gráfico encuentra un feliz pretexto para estrechar la camaradería que le caracteriza.

La casa comercial donante del challenge en disputa, es acreedora a generales aplausos por su buena determinación de estimular con un premio a estas instituciones deportivas.

Los invitados

El club organizador del torneo ha invitado especialmente a presenciar el partido de hoy, a los señores directores y Gerentes de "El Mercurio", "Zig-Zag" y "El Diario Ilustrado", a los señores Gerente y sub-Gerente de la Casa Gath y Chaves y al honorable senador por Valdivia, don Eliodoro Yáñez.

HERMOSO "CHALLENGE" DONADO POR LA GERENCIA DE LA CASA GATH Y CHAVES, PARA SER DISPUTADO EN LA COMPETENCIA PERIODISTICA QUE SE INICIA HOY.

LA INSCRIPCION QUE OSTENTA ES LA SIGUIENTE: "COPA GATH Y CHAVES".— COMPETENCIA DE FOOT-BALL ENTRE CLUBS PERIODISTICOS.—SANTIAGO 1921.

El preliminar

Se dará comienzo a la reunión con el encuentro final por el campeonato de apertura de temporada de la Liga Nacional, entre los clubs Unión San Eugenio y Germinar, ante el árbitro señor Alamiro Aguirre.

Este lance tendrá un desarrollo de alto interés por cuanto ambos contendores se clasifican para la final, después de sostener una laboriosa competencia con todos los clubs que militan en la primera serie de la Liga Nacional.

Por otra parte, los conjuntos poseen elementos de reconocidos méritos, muchos de los cuales han figurado en el cuadro seleccionado de la Liga.

El encuentro de fondo

A las 3 P. M., el árbitro señor Eduardo Tessada, llamará a los cuadros que actuarán en el lance periodístico, los que se presentarán en la siguiente forma:

"Zig-Zag":

Germain
Vargas (cap.), Donoso
Aravena, Rojas, Medina
Santander, Aguirre, Prenafreta
Chávez Gómez

O

J. Grez J. Briceño
E. Quevedo, L. Machuca, S. Zárate
Escobar, Cornejo (cap.), Tudesca
F. Nieto, P. Miquel
L. Huerta

"La Nación":

Este partido inicial de la competencia periodística organizado por el Club Deportivo "La Nación", ha reunido a contendores más o menos equivalentes; y atendiendo al entrenamiento a que han sido sometidos los componentes de ambos cuadros, se prevé una contienda equiparada del más alto interés.

El valor de la entrada a la cancha ha sido fijado en sesenta centavos.

El trofeo

En este certamen se disputará un trofeo de honor denominado Gath y Chaves, challenge en el que el cuadro representativo de la Empresa vencedora tendrá derecho a inscribir su nombre. El premio quedará definitivamente en posesión del conjunto que obtenga el puesto de honor en tres temporadas.

En el presente año habrá igualmente un premio extraordinario consistente en once medallas de plata para el cuadro que ocupe el lugar de preferencia en el cómputo final del año. Estas medallas han sido donadas por la Gerencia de "La Nación"

LOS ENCUENTROS OFICIALES DE HOY

POR LA ASOCIACION DE FOOT-BALL DE SANTIAGO. — Copa República.— Britania I con Universo I. Cancha, 2; hora, 3.45; árbitro, señor Arturo Flores.

Liverpool I con Magallanes I. Cancha, 1; hora, 3.45; árbitro, señor Juan Figueroa.

Copa Chile.— B. Central I con S. Badminton I. Cancha, Ibérico; hora, 3.45; árbitro, señor Pedro J. Malbrán.

Ibérico I con Guacolda I. Cancha, Ibérico; hora, 2; árbitro, señor Carlos Fanta.

Internado I con U. Cintolesi. Cancha, 1; hora, 2; árbitro, señor J. L. Huerta.

Copa Caupolicán.— S. Webb I con U. Chacabuco I. Cancha, 2; hora, 2; árbitro, señor Ernesto Lecaros.

Copa Independencia.— Britania II con Universo II. Cancha, 2; hora, 10.45; árbitro, señor Humberto Peña.

Copa Arauco.— Ibérico II con Guacolda II. Cancha, Ibérico; hora, 10.45; árbitro, señor Rómulo Jarpa.

Internado II con U. Cintolesi II. Cancha, 1; hora, 10.15; árbitro, señor Ramón Gómez.

Copa Blanco.— Britania III con Magallanes III. Cancha, 2; hora, 9.15; árbitro, señor Francisco Viveros.

F. Libertad II con Santiago III. Cancha, Santiago; hora, 10; árbitro, señor Oscar Gallardo.

Directores de turno: Canchas 1 y 2, en la mañana, señores Director Hormazábal, y delegado J. B. Muñoz y en la tarde, director señor Castillo y delegado señor Pedro Pacheco; Cancha Ibérico, en la mañana, señor Alfredo González, y en la tarde, señor Ramírez, y cancha del Santiago, señor Basáñez.

POR LA LIGA METROPOLITANA DE DEPORTES. — Primera división.— Gold Cross versus 1.o de Mayo; hora, 3.15; cancha, Metropolitana; árbitro, señor Fco. Jiménez.

José Tocornal versus Maestranza Atlético; hora, 3.15; cancha del English; árbitro, señor Gordon Aikman.

División intermedia, serie A. — Unión Argentina versus Unión Chilena; hora, 3.15; cancha, Maestranza; árbitro, señor Dionisio Peña.

Carioca versus Londres; hora, 1.45; cancha Maestranza; árbitro, señor Quinteros.

Zenteno versus Arauco; hora, 3.30; cancha, Olimpic; árbitro, señor J. Sepúlveda.

Serie B.— Cóndor Chile y Dunoguier; hora, 3 P. M.; cancha, Olimpic; árbitro, señor R. Miranda.

Miraflores versus Unión; hora, 1.30; cancha, Metropolitana; árbitro, señor Carlos Fanta.

Star Valparaíso versus República; hora, 3.30; cancha, Santa Filomena; árbitro, señor Eduardo Macdonald.

Segunda división, serie A. — Arauco versus Maestranza Atlético; hora, 1.30; cancha del English; árbitro, señor Roberto Aguirre.

Small Star versus República; hora, 1.45; cancha, Santa Filomena; árbitro, señor J.o 2.o Iturrieta.

Serie B.— Gath y Chaves versus Sportivo Ecuador; hora, 3.15; cancha, José Tocornal; árbitro, señor Jaime Serra.

Tercera división, serie A. — Unión Cordillera versus Tricolor Royal; hora, 3.15; cancha, ex-Guacolda; árbitro, señor Roberto Barrueto.

Constitución versus Sportivo Claret; hora, 2; cancha, ex-Guacolda; árbitro, señor Rolando Díaz.

Yale versus Mediterráneo; hora, 10.30; cancha, Santa Filomena; árbitro, señor Augusto Cornejo.

Serie B.— El Viajante versus Unión Argentina; hora, 10.30; cancha, del Maestranza; árbitro, señor Luis Carvajal.

Serie C.— Gold Cross versus José Tocornal; hora, 10.30; cancha English; árbitro, señor Luis Huerta.

Capitán Prat versus Santiago Rangers; hora, 10.30; cancha, ex-Guacolda; árbitro, señor Luis Aguilera.

Serie D.— Zenteno versus Arauco; hora, 10.30; cancha, Metropolitana; árbitro, señor Daniel Soto.

1.o de Mayo versus Unión Chilena; hora, 10.30; cancha, Olimpic; árbitro señor J. Meyer.

José Tocornal versus Gath y Chaves; hora, 2; cancha, José Tocornal; árbitro, señor Manuel Cerda.

Directores de cancha.— Metropolitana, en la mañana, señor J. Martínez; en la tarde, señor Fco. Jiménez.

English, en la mañana, señor A. Silva; en la tarde, señores J. L. Piñeiro y A. Ramírez.

José Tocornal, en la tarde, señor Prieto.

Santa Filomena, en la mañana, señor L. Díaz; en la tarde, señores Díaz e Iturrieta.

Maestranza, en la mañana, señor Allro Ramírez; en la tarde, señores Amador Olivos y Luis Aguilera.

Ex-Guacolda, en la mañana, señor A. Valenzuela; en la tarde, señores Barrueto y Rolando Díaz.

Olimpic, en la mañana, señor A. Ramírez; en la tarde, señores Abelino Martínez y Manuel Miranda.

POR LA LIGA DE FOOT-BALL DE SANTIAGO.— Primera división.— Loma Blanca I versus Carlos Walker M. I. Cancha, Fábrica de Vidrios; hora, 3.30 P. M.; referée, don Ramón L. Hernández.

Cifuentes I versus Aviador I. Cancha, Fábrica de Vidrios; hora, 1.45 P. M.; referée, don Luis Zegers H.

Segunda división.— Carlos Walker M. II versus Mundial. Cancha, Loma Blanca (Victoria frente a Juan Vicuña, entre San Francisco y Santa Rosa). Hora, 3.15 P. M.; referée, don Pablo Vanni.

Tercera división.— Carlos Walker M. III versus Artes y Letras; hora, 2 P. M.; cancha, la del Loma Blanca; referée, don Adolfo Pérez.

Directores de cancha: En la Fábrica de Vidrios, don Jorge Astete; en la del Loma Blanca, don Adolfo Pérez.

POR LA LIGA NACIONAL DE FOOT-BALL. — Campeonato especial, final.— U. San Eugenio I con Germinar I. Cancha, Badminton; hora, 2 P. M.; árbitro, señor Alamiro Aguirre.

Primera división.— G. Bulnes I con Independencia I. Cancha, San Ramón; hora, 3.15 P. M.; árbitro, señor Araya (del Unión Camilo Henríquez).

Segunda división.— G. Bulnes II con Independencia II. Cancha, San Ramón, hora, 2 P. M.; árbitro, señor Araya (del Unión Camilo Henríquez).

Directores de turno: Cancha San Ramón, el señor Valdivieso; cancha Badminton, señor Vial.

POR LA LIGA OBRERA DE FOOT-BALL.— Segunda serie. — Orompello versus A. Latorre I. Cancha, 1; hora, 3.15 P. M.; árbitro, señor José Díaz P.

Chile Atlético versus Pensylvania I. Cancha, U. A.; hora, 3.15 P. M.; árbitro, señor Barrueto Castro.

Tercera serie.— L. Cochrane versus Simpson. Cancha, 2; hora, 3.15 P. M.; árbitro, señor José Ayala.

Orompello II versus A. Latorre II. Cancha, 1; hora, 1.45 P. M.; árbitro, señor Aníbal Olea.

Pensylvania versus Girardi. Cancha, U. A.; hora, 1.45 P. M.; árbitro, señor Eulogio Osorio.

18 de Setiembre versus Lincoyán. Cancha, 2; hora, 1.45 P. M.; árbitro, señor Juan Huerta.

Directores de cancha: Cancha, N.o 2, señores Huerta y Ayala.

Cancha N.o 1, señores Cisterna y Cárdenas.

Cancha U. A., señores Barrueto y Opazo.

POR LA LIGA INFANTIL DE FOOT-BALL. — Copa España; 1.o de Mayo con Gimnástico; cancha Escuela de Artes; hora, 3; árbitro, señor A. Weitz.

Britania con Internado; cancha, Fábrica de Vidrios; hora, 11; árbitro, señor A. Weitz.

Copa Andes: Santiago I B con Capitán Scott; cancha, Santiago; hora, 11; árbitro, señor José Ruiz.

Wanderer con Tupper; cancha, San Eugenio; hora, 11; árbitro, señor M. Prieto.

Copa Magallanes: Britania II con 1.o de Mayo II; cancha Fábrica de Vidrios; hora, 9.45; árbitro, señor A. Weitz.

Copa Pacífico: Santiago II B con Tupper; cancha, Santiago; hora, 2.15; árbitro, señor A. Godoy.

Copa Cóndor: 1.o de Mayo III con Santiago III; cancha, Santiago; hora, 8.45; árbitro, señor H. Bustos.

San Eugenio II con Independencia III; cancha, San Eugenio; hora, 9.45; árbitro, señor R. Laval.

Directores de turno: Cancha Santiago, en la mañana, señor Planas; en la tarde, el señor Godoy.

Fábrica de Vidrios, señor S. Cornejo; San Eugenio, señor Laval; y Escuela de Artes, señor Ensignia.

POR LA LIGA DE FOTT-BALL JOSE ARRIETA.— 1.a División.— Copa Asociación Foot-ball de Chile.— Iris con Guindos; hora, 3 P. M.; árbitro, don Santiago Fuentes; cancha, Peñalolén.

2.a División. — Copa Eduardo Núñez.— Iris II con Guindos II; hora, 1.30 P. M.; árbitro, don Luis Maturana; cancha, Peñalolén.

Director de cancha, don Narciso Calderón.

En caso de excusa del señor Fuentes, arbitrará las dos partidas don Luis Maturana.

UNA DELEGACION DE LA DIRIGENTE VISITARA HOY AL CONSEJO LOCAL

La importante reunión de hoy en "La Nación"

Los señores Juan Esteban Ortúzar y Alberto Parodi, Presidente y Director de la Asociación de Foot-ball de Chile, respectivamente, serán en la tarde de hoy, huéspedes de la ciudad deportiva.

Esta delegación de aquella colectividad es la primera que tiene el honor de recibir el Consejo Local de Santiago y reviste, por lo tanto, especial importancia su visita.

Con tal motivo el organismo dirigente de la capital ha acordado celebrar una sesión extraordinaria hoy, a las 2 P. M., en los salones de este diario, a fin de recibir a los distinguidos huéspedes.

Sabemos que a esta reunión asistirán los delegados de todas las ligas santiaguinas, pues tiene capital importancia, ya que en ella se tratará entre otros asuntos, sobre importantes telegramas recibidos de Buenos Aires.

"La Nación" se complace en saludar afectuosamente a los entusiastas representantes de la dirigente del foot-ball chileno.

El Consejo Local en su sesión de anteanoche designó a los señores Clodomiro Baeza, Presidente, y Jorge Vial, secretario de la Liga Nacional, para presentar a los visitantes en la Estación del Norte el saludo de bienvenida.

Los deportistas del vecino puerto llegarán por el expreso de las 11.[illegible] A. M.

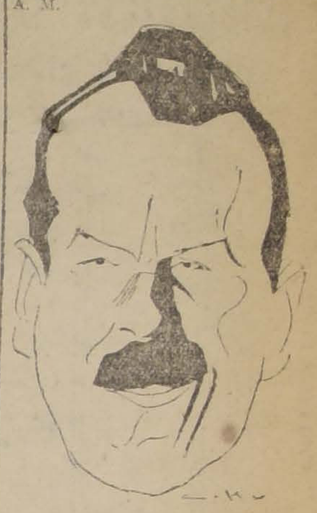

DON JUAN E. ORTUZAR, Presidente de la Asociación de Foot-ball de Chile.

LA LIGA DE FOOT-BALL DE VALPARAISO

Celebra hoy su 26.o aniversario

La Liga de Valparaíso celebra hoy el 26 aniversario de su fundación.

Para nosotros es muy grato recordar la fecha en que nació a la vida deportiva nacional aquella progresista entidad, por cuanto el camino por ella recorrido representa un largo período de esfuerzos bien dirigidos y de fecundas consecuencias para esta cruzada en que millares de personas generosas, sanas de cuerpo y alma, luchan con amor y perseverancia por alejar al individuo de todo centro perjudicial a la salud de su espíritu o de su organismo, porque olvide sus malas inclinaciones y porque rinda culto al vigorizamiento del músculo y se coloque en condiciones de realizar dentro de la comunidad una obra más eficiente, cualquiera que fuere la esfera social en que actúe.

La Liga de Valparaíso, por cuyas filas han pasado tantos y tantos hombres con alma de temple noble, como dirigentes o como jugadores, es por esto acreedora a las consideraciones y al respeto de todos.

Sus actuales dirigentes, entusiastas y desprendidos, continuarán con brillo la obra de sus antecesores, encaminando a la colectividad por senderos cada día más prósperos.

Al saludarlos en este día recordamos con respeto y afecto a cuantos entusiastas han allegado sus energías al desarrollo de estas obras y formulamos votos por el mayor engrandecimiento de la Liga porteña.

POR LA ASOCIACION SPORTIVA MILITAR. — 1.o Serie. — Tacna v. Tren; cancha, Escuela de Caballería; hora, 9 A. M.; réferee, señor J. Contreras. Director de cancha, señor E. Ramírez.

Telégrafo v. Maturana. — Cancha, Telégrafo; hora, 9 A. M.; réfere, señor N. Hernández; director de cancha, señor Luis Lamig.

Escuela Militar c. Cazadores. — Cancha, Parque Cousiño; hora, 2 y media P. M.; réfere, señor Pérez; director de cancha, señor Sótelo.

2.a Serie. — Telégrafo c. Maturana; cancha, Telégrafo; hora, 2 y media P. M.; réfere, señor S. Arenas. Director de cancha, señor Ochoa.

EN LA CANCHA INDEPENDENCIA

LIVERPOOL I C. MAGALLANES I

Internado v. Cintolesi

Entre las reuniones del día sobresale la que se realiza durante la tarde de hoy en la Cancha Independencia N.o 1, por la calidad de los equipos que van a competir.

Los cuadros más sobresalientes de los clubs Magallanes y Liverpool entrarán a la liza en competencia por la Copa República, preparados de antemano cuidadosamente para defender cada cual su preeminencia en la competencia por la Copa República.

Según nuestros informes los contendores se harán representar como sigue:

Magallanes I:

Frías
Lara Bascuñán
Ernst, Pastene (cap.) Quiñones
Ulloa, Abello, Arellano, Ortega, Pardo
O
Navia, Moccia, Vives, Cabrera, Moccia
Palma, Jorquera, Molina
Salazar, Donati
Gamboa

Liverpool I.

Servirá de preliminar a esta partida la que sostendrán a las 2 P. M., los primeros equipos de los clubs Internado y U. Cintolesi, en competencia por la Copa Chile.

EN LA CANCHA SAN RAMON

LOS ENCUENTROS DE HOY

La Liga Nacional de Football ha fijado para la tarde de hoy en este campo de juegos ubicada en Av. Recoleta al oriente de Av. Valdivieso, dos buenos encuentros.

A primera hora jugarán los segundos cuadros de los clubs General Bulnes e Independencia, ante el árbitro señor Araya.

A las 3 y media, se medirán los primeros equipos de estos clubs. La contienda será reñida y equiparada atendiendo a los antecedentes de los contendores.

Como de costumbre, la entrada a la cancha para el público y jugadores, se ha fijado en veinte centavos.

LA BANDA DE POLICIA PRESTA SU CONCURSO. — Deseando la dirección de la banda proporcionar un mayor aliciente a los entretenimientos populares, se ha dispuesto que asista hoy a amenizar los encuentros de foot-ball que se verificarán en la cancha del Ibérico, entre los equipos Ibérico-Guacolda y Brigada Central-Badminton, como así mismo lo hará el Miércoles próximo en el practice del equipo unido de la capital que se desarrollará en la cancha N.o 1.

CONSEJO LOCAL DE SANTIAGO. — El equipo unido practicará el próximo Miércoles 29 a las 3 P. M., en la Cancha Independencia, medio tiempo con los primeros equipos del Instituto Nacional F. C., y del Brigada Central, ante el árbitro señor Francisco Jiménez.

—El señor David Arellano ha quedado incorporado al equipo unido en el puesto de inter-izquierdo, por excusa del titular. Como reserva en el puesto de centro delantero se nombró al señor Ramírez, del Brigada Central.

EL EQUIPO UNIDO DE LA CAPITAL. — El Miércoles próximo, a las 3.30 P. M., en la cancha Independencia, N.o 1, practicará el equipo unido de Santiago con los clubs Instituto Nacional y Brigada Central.

Servirá como preliminar a la partida el encuentro entre los primeros equipos de los clubs Internado y Brigada Central, en competencia por la Copa Chile Argentina.

ASOCIACION ATLETICA Y DE FOOTBALL DE SAN MIGUEL —La partida que debía jugarse hoy entre el Unión de Peluqueros y Deportivo A. Alessandri, queda suspendida debido a que la cancha nueva ha quedado en malas condiciones con la última lluvia.

EN LA CANCHA DEL BADMINTON — Los encuentros anunciados para la mañana de hoy en este terreno por la Liga Infantil han sido suspendidos en vista del estado en que quedó la cancha a causa de las últimas lluvias.

GANADORES

El mejor cigarrillo Habano.

60 cts. PAQUETE

CLAVOS DE ALAMBRE y para herrar

DUELAS DE ROBLE AMERICANO a precio de ocasión

OFRECEN:

WEIR, SCOTT & Co.

San Antonio 243

CASA MUZARD
Lunes y Martes

ULTIMOS DIAS de la Gran Realización ANUAL DE GENEROS de LANA
para Trajes y Abrigos
DE COLORES, FANTASIAS, NEGROS Y MARINOS

Ocasión Unica
DE COMPRAR A MENOS DE LA MITAD DE COSTO!!

NUEVA REMESA
— DE —
Artículos de punto Tejido
Novedades para Señoras, Niños y Niñitas

PRECIOS DE OCASION

MAQUINAS PARA MOLER CARNE
PARA USO EN CASA E INDUSTRIALES

Recibió y ofrece a precios ventajosos, la

MERCERIA SANTIAGO
AHUMADA 368-376 -:- CASILLA 97-D -:- TELEF. ING. 1953

COMPAÑIA INDUSTRIAL
Teléfono 32 Est. - DELICIAS 3045 - Casilla 757

Recomienda al público sus ya famosos jabones para el tocador, de su exclusiva fabricación, marcas

Cleopatra - Astra - Heliotropo - Violeta - Glicerina - Medicinales e Higiénico Especial
(CALIDAD IGUAL AL REUTER)

Pídanse en todas las Boticas y Droguerías y véanse en las vidrieras de la calle AHUMADA de la

Botica Bentjerodt

SANTIAGO CEPPI fabrica los mejores
LADRILLOS
Refractarios marca "Race"
Oficina de Venta Castro 78
J-27

---

20 pesos diarios
ganarán los que tengan 100 pesos disponibles. **CARMEN 261.**

CONCURSO

LLAMASE a concurso, a fin de proveer en propiedad dos plazas de profesoras auxiliares en la Escuela Diurna de Aplicación anexa a la Normal de Preceptoras de Puerto Montt, con un sueldo base de $ 4.200 anuales cada una.

Las interesadas deberán enviar sus títulos y demás antecedentes a la Dirección de la Escuela Normal citada, antes del 22 de Julio próximo.

El Director General de Educación Primaria

J-30

COLIRIO
— DEL —
Padre Constanzo

El mejor específico para todas las afecciones de la vista.

Dirigirse a

VICTOR ROSTAGNO

Unico agente para Sud América.

VALPARAISO
Casilla 126

DE VENTA EN TODAS LAS PRINCIPALES DROGUERIAS Y BOTICAS

LOCAL
La mejor situación de Santiago, traspaso contrato y vendo la instalación para Cigarrería.
HUERFANOS 927

Aparadoras
Muy buenas, se necesitan.
Dirigirse: ESCOLETA 1650.

J-27

Automovilistas que Estudian Economia
EMPLEAN DE PREFERENCIA LA GASOLINA DE MAYOR FAMA LLAMADA
ENERGINA

LONDRES — MARCA — (Cruz Swastica) — MEXICO — REGISTRADA

DIRIGIRSE A
ANGLO-MEXICAN PETROLEUM Co. Ltd.
1153 - HUERFANOS - 1153 - TELEFONO INGLES 3636 - SANTIAGO
O a sus Agentes: GIBBS y Cía., Catedral 1037 y HUTH y Cía., Huérfanos 1189

Sociedades Anónimas

Compañía de Consumidores de Gas DE SANTIAGO

En coformidad con lo dispuesto en el artículo 10 de los Estatutos, se avisa a los señores accionistas que el Registro de Transferencia de Acciones estará cerrado desde el 27 al 30 inclusive, para los fines del dividendo.

Santiago, Junio 22 de 1921.

PEDRO ERRAZURIZ TAGLE.
Gerente

J-30

Banco Español de Chile

Se cita a los señores Accionistas a Junta General Extraordinaria para el día 6 de Julio próximo, a las 3 P. M., en la Oficina del Banco, calle Prat N.o 202. El objeto de la convocatoria es para tratar sobre la reforma del artículo 12 de los Estatutos.

Valparaíso, Junio 26 de 1921.

FERNANDO RIOJA,
Presidente.

Banco Español de Chile

De conformidad con lo dispuesto en el artículo 27 del Reglamento del Banco, queda cerrado el Registro de Transferencias de Acciones desde el 27 del actual hasta el 7 de Julio próximo, ambos inclusive.

Santiago, 26 de Junio de 1921.

JOSE URETA,
Gerente.

Banco Español de Chile
Aumento de capital.—Pago de cuotas

En conformidad al acuerdo del Consejo de Administración, dado a conocer oportunamente, se previene a los señores Accionistas que el

1.o DE JULIO PROXIMO

deberán pagar la SEGUNDA CUOTA de 25 o|o sobre las acciones que han suscrito de la nueva emisión.

Santiago, 24 de Junio de 1921.

JOSE URETA E., Gerente.
Jul.-1.o

Quiebra Banco Popular

Por decreto del señor Juez Letrado del Segundo Juzgado en lo Civil, don Ramón Fernández Bañados, se ha declarado en quiebra al Banco Popular.

Se nombró Síndico provisorio a don Horacio Fabres. Se fijó "La Nación" para las publicaciones. Se fijó el 30 de Agosto próximo, a las 11 A. M., para la primera Junta.

Santiago, 17 de Junio de 1921.

O. DARRIGRANDI, Secretario.
Jul.-18

CONPANIA MINERA DEMASIAS LAS CONDES

La Junta Liquidadora pone en conocimiento de los señores Accionistas que desde el 8 de Julio próximo se canjearán los títulos de las acciones de esta Compañía, por títulos de la Compañía Minera Disputada de Las Condes, en conformidad al acuerdo tomado en la Junta General Extraordinaria de Accionistas, de fecha 7 de Enero de 1921.

El libro de Transferencias de Acciones permanecerá cerrado desde el 2 hasta el 8 de Julio.

El canje de los títulos se efectuará en las oficinas de la Sociedad, Compañía N.o 1259.

LA JUNTA LIQUIDADORA.

LA PODEROSA
S. A. C.
(SEGUNDA CITACION)

No habiéndose efectuado, por falta de número, la Junta General Extraordinaria de Accionistas, convocada por el Directorio para el 18 de Mayo ppdo., cítase nuevamente a Junta General Extraordinaria de Accionistas para el Jueves 30 de Junio próximo, a las 4 P. M., en el local de la Sociedad, Galería Alessandri N.o 24, con el objeto de tratar de lo siguiente:

1.o Ratificar el nombramiento de los Directores designados provisoriamente como tales, de acuerdo con el Art. 18 de los Estatutos.

2.o Ratificar lo obrado por el Directorio, de acuerdo con el inciso 16 del Art. 22 de los mismos; y

3.o Reforma de los Estatutos.

Desde esta fecha, hasta el 30 de Junio inclusive, queda cerrado el Registro de Transferencia de Acciones.

Santiago, 20 de Junio de 1921.

30-J EL PRESIDENTE.

Vendo 3 acciones
Sindicato Transandino de Petróleos y Minas. Tratar:
GAL. ALESSANDRI 21 Y 23-A
4811-26-j

SE NECESITA
FLORURO DE AMONIO
Dirigirse a la Fábrica de Vidrios, calle San Diego N.o 2197.

J-26

"DEJAD DE BEBER DIEZ DIAS Y CONTAD EL DINERO EN VUESTRO BOLSILLO".

COMPRO
al contado y al más alto precio: Brillantes, oro, platino y plata chafalonía.

La San Juan de Dios
DELICIAS 745

J-25

CANTERAS
a 10 kilómetros de Santiago, al lado de los FF. CC. del E. Doy en explotación.

VENDO
2,000 álamos y acacios de 10 a 30 años. Tratar:
Huérfanos 1151 - Casilla 465
4808-28-j

Semilla de Alfalfa Provence
Cosechada en Polpaico (RULO).
ANALISIS:
99,7% Semillas puras.
0,1% Materias inertes.
0,2% Semillas extrañas.
Ofrece para entrega inmediata.

Alberto Undurraga Laso
Huérfanos 1151 :-: Casilla 465 :-: Teléfono 826

Avisos de Vapores

Compañía Sud-Americana de Vapores
PROXIMAS SALIDAS

"Huasco" Vapor rápido para Cristóbal, en conexión con naves para Estados Unidos, Europa, etc., el SABADO 25 de JUNIO, a las 4 P. M.

"Maipo" Vapor para Pimentel (Perú), con escala en la mayoría de los puertos intermedios, el SABADO 2 de JULIO, a las 4 P. M.

Agentes: Wessel, Duval y Co., Huérfanos esq. Morandé.—Subs-Agentes: Compañía de Trasportes Unidos, Estado esq. Delicias.

GRACE LINE
SERVICIO RAPIDO DE VAPORES ENTRE VALPARAISO Y NEW YORK

Viajes en 19 días Vía Canal de Panamá, con escala en Antofagasta, Iquique, Mollendo, Callao y Cristóbal.
Servicio de Primera Clase, únicamente.
Camarotes de lujo.
Cuisine inmejorable.

SALIDAS FIJAS CADA 3 SEMANAS, A LA 1 P. M.

"SANTA ELISA", saldrá Junio 29.
"SANTA LUISA", saldrá Julio 20.
"SANTA ANA", saldrá Agosto 10.
"SANTA ELISA", saldrá Agosto 31.

Por informaciones y pasajes dirigirse a sus Agentes en Santiago:
GRACE Y Cía. (Chile) S. A.
Agentes de la Compañía Japonesa Toyo Kisen Kaisha
HUERFANOS 1087 :—: SANTIAGO

Línea Italiana del Pacífico
GENOVA - VALPARAISO

SERVICIO ESTABLECIDO POR LAS COMPAÑIAS TRANSATLANTICA, ITALIANA y SOCIETA NAZIONALE DI NAVIGAZIONE

El magnífico vapor de carga de 12,000 toneladas, saldrá de Valparaíso (vía Panamá), aproximadamente en la segunda quincena de Agosto.

"ANSALDO IV"

Recibe carga para los puertos de:
CHILE, PERU, ECUADOR, COLOMBIA, PANAMA, COLON, VENEZUELA, CADIZ, BARCELONA, MARSELLA Y GENOVA

Por fletes y demás pormenores dirigirse a los Agentes Generales en Chile:

MOLFINO HERMANOS
Departamento de Vapores
Calle Blanco 566; Calle Cochrane 585. — Teléfono Inglés 2052. — Casilla 379. — VALPARAISO
Calle Morandé 434.—Teléfono Inglés 3080.— Correo Casilla 2728.—SANTIAGO

INFORMACIONES COMERCIALES, INDUSTRIALES Y AGRICOLAS

CAMBIO

BANCARIO . . . . . $ 35.90
COMERCIAL . . . . . $ 35.40

EQUIVALENCIAS

1 DOLAR VALE . . . $ 9.80¾
1 FRANCO . . . . $ 0.77
1 MARCO . . . . $ 0.13
1 LIRA . . . . $ 0.47
1 PESETA . . . . $ 1.29
1 NAC. ARG. . . . $ 3.01

PREMIO DEL ORO: 166 o|o

LA LIBRA Y EL DOLAR

Los telegramas procedentes de Nueva York, recibidos ayer en los Bancos de esta ciudad, indican las siguientes cotizaciones:

ORO AMERICANO A LA VISTA

Londres y Río de la Plata $ 3.73¼
Anglo Sud-Americano . . $ 3.72⅛
City Bank . . . . $ 3.73¾
Alemán Transatlántico . . $ 3.73

LOS BANCOS QUE SE EXPRESAN HAN FIJADO LOS CAMBIOS SIGUIENTES:

BANCO DE CHILE Junio 25.

Plazas	90 d|v.	A la vista
Londres	35.90	36.60
París	0.77 3|4	0.79 1|4
Hamburgo	0.13 3|4	0.14
N. York	—	9.80 3|4
Italia	0.47 1|4	0.48 3|4
España	1.29 1|4	1.31 3|4
Argentina	—	3.01
Philadelphia	—	9.80 3|4
Brasil	—	36.60
Uruguay	—	Id.
Ecuador	—	Id.
Bolivia	—	Id.
Perú	—	Id.

BANCO ESPAÑOL DE CHILE Junio 25.

Cambios sobre el exterior

Plazas	90 d|v.	A la vista
La libra vale	35.90	36.60
Palestina	—	36.65
Siria	—	Id.
Turquía	—	Id.
Japón	—	Id.
China	—	Id.
El franco	0.77 1|4	0.78 3|4
El fco. belga	—	0.78 3|4
El fco. suizo	—	1.66 1|4
La peseta	1.28 1|4	1.30 1|4
La lira	—	0.48 1|2
El dólar	—	9.81 3|4
El marco	—	0.13 1|2
El nac. arg.	—	2.97 1|2
El florín	—	3.25 1|2

BANCO DE LONDRES Y RIO DE LA PLATA LTDO. Junio 25.

Cambios sobre el exterior

Plazas	90 d|v.	A la vista
Londres	35.90	36.60
París	0.78	0.79 1|4
Amberes	—	0.79
N. York	9.65	9.78
España	—	1.30 1|2
Italia	—	0.47 1|2
Brasil	—	36.70
Uruguay	—	6.43 1|4
Argentina	—	3.00
Alemania	—	
Suiza	—	1.66 1|4
Siria	—	36.70
Portugal	—	Id.
Panamá	—	Id.
Perú	—	Id.

BANCO ANGLO-SUD-AMERICANO LTDO. Junio 25.

Plazas	90 d|v.	A la vista
Londres	35.90	36.50
París	0.78 1|8	0.78 7|8
España	—	1.29 3|4
Italia	—	0.48 1|2
Suiza	—	1.65 7|8
Bélgica	—	0.78 3|4
Holanda	—	3.27 3|4
Alemania	—	0.14
N. York	—	9.79 3|4
B. Aires	—	2.09 1|2
Suecia	—	2.21
Japón	—	4.67 3|4
Egipto	—	36.60
Palestina	—	Id.
Turquía	—	Id.

BANCO GERMANICO DE LA AMERICA DEL SUD Junio 25.

Cambios a la vista sobre el exterior	M|C
Marcos en N. York a US	$ 0.0137½
Alemania	0.1388
Argentina	2.98
España	1.29
Holanda	3.24
Nueva York	9.78
Suecia	2.18
Suiza	1.65
Viena	0.027
Inglaterra a 90 d|v.	35.90
Inglaterra, a la vista	36.50

El Banco abona intereses sobre depósito en Moneda extranjera.

BOLSA DE COMERCIO

MOVIMIENTO

Careció por completo de actividad el movimiento de ayer en la única rueda del mercado bursátil.

Las operaciones como podrá observarse en el detalle del Boletín que va a continuación, fueron limitadas y sin importancia.

CIERRE DEL CAMBIO

Vendedor, 35.60; comprador, 35.40.

OPERACIONES DE AYER

Unica rueda

100 Banco Nacional, 57.
10 Banco Nacional, 56.
5 Gas, 54.
18 Gas, 54.
10 Gas, 54.
...000 Caja 8-1, 98.
...000 Caja 8-1, 97 3|4
...000 Caja 8-1, 97 3|4.
...000 Caja 8-1, 97 3|4.
...000 Caja 8-1, 97 3|4.
...000 Caja 8-1, 97 3|4.
...000 Caja 8-1, 97 5|8
50 Banco Francés, 50
...000 Caja 8-1, 97 5|8.
500 San José, serie A, 4 1|8.
5 Banco Chile, 194 1|2.
200 Caylloma, cont., 4 1|2.
400 Caylloma, cont., 4 1|2.
...000 Gdor., 8 o|o, 1922, 79.
...000 Gdor., 8 o|o, 1922, 79.
100 Caylloma, cont., 4 1|2.

OFERTAS, DEMANDAS Y ULTIMAS COTIZACIONES

BONOS

Caja 8-1. — Quedó comprador por ...000 a 97 1|2 y vendedor hasta por ...000 a 97 5|8.
Hipotecario 8-2. — Comprador por ...000 a 93.
Hipotecario 8-1. — Vendedor por ...000 a 92 1|4.
Hipotecario 7-1. — Vendedor por ...000 a 83 1|2.

ACCIONES BANCARIAS

Chile. — Vendedor por 15 acciones a 195.
Nacional. — Vendedor por 300 acciones a 57.
Francés. — Quedó comprador por 500 acciones a 50.

SOCIEDADES MINERAS

Llallagua.—Quedó en rueda comprador por 100 acciones a 235 y vendedor por 200 a 237, ambos para Julio 14. Cerraron con transacción a 237 1|2 para Julio 14.

Tocopilla. — Vendedor por 100 acciones a 55, para Julio 14. Cerraron con transacción a 55 1|4 para Julio 14.

Oploca. — Comprador por 10 acciones a 76.

Totoral. — Vendedor por 100 acciones a 6 3|4.

Oruro. — Comprador por 500 acciones a 15 1|4 al contado y vendedor por 500 a 16 para Julio 14.

Gatico. — Cerraron con comprador a 7 1|4 para Julio 14.

Lota y Coronel. — Comprador por 200 acciones a 51 para Julio 14. Cerraron con comprador a 51 1|4 para Julio 14.

Santa Rita. — Para Julio 14 se pidieron 200 acciones a 10 1|2 y se ofreció igual cantidad a 11 3|8.

Disputada. — Comprador por 500 acciones a 23 para Julio 14 y vendedor por 200 a 23 1|4 para Junio 30. Cerraron con transacción a 23 para Julio 14.

Máfil. — Comprador por 100 acciones a 95 para Julio 14. Cerraron con comprador a 96 para Julio 14.

Caylloma. — Quedó comprador por 500 acciones a 4 1|2 para Julio 14.

Tres Puntas. — Para Julio 14 hubo en rueda comprador por 100 acciones a 7 1|4 y vendedor por 500 a 7 1|2.

Schwager. — Cerraron con comprador a 67 para Julio 14.

SOCIEDADES SALITRERAS

Antofagasta. — Comprador por 200 acciones a 41 3|4 para Julio 14 y vendedor por 200 a 42 para Junio 30. Cerraron con comprador a 42 1|4 para Junio 30.

Galicia. — Quedó comprador por 500 acciones a 21 para Julio 14.

Lastenia. — Cerraron con comprador a 27 para Julio 14.

Loa. — Vendedor por 100 acciones a 66 para Junio 30. Cerraron con transacción a 65 1|4 para Junio 30.

SOCIEDADES INDUSTRIALES

Gas de Santiago. — Vendedor por 10 acciones a 54.

Electricidad Industrial. — Vendedor por 10 acciones a 90.

Viñas. — Comprador por 100 acciones a 43 al contado.

Vapores. — Cerraron con transacción a 64 al contado.

SOCIEDADES DIVERSAS

Club Hípico.—Comprador en 6.300.

SOCIEDADES PETROLIFERAS

Nacional de Petróleos. — Para Julio 14 se pidieron 5,000 acciones a 0.55 y se ofrecieron 1,000 a 0.60 al contado.

OPERACIONES de VALPARAISO

Unica rueda

5000 Caja 8-1, 98.
100 Cervezas, Junio 30, 38.
400 Santa Rita, Julio 14, 11 1|4.
400 Loas, Junio 30, 65 1|2.
50 Araca, cont., 32.

CAMBIO

Vendedor, 35.80; comprador, 35.60.

ORO

Vendedor, 166.50; comprador, 166.

LETRAS POR ORO

Vendedor, 13.40; comprador, 13.20.

LA SEMANA BURSATIL

Inferior al de la semana precedente fué el movimiento habido en acciones y bonos durante la semana en revista, notándose, a pesar del pequeño interés habido por operar, más o menos sostenimiento en gran parte de los papeles negociados.

Entre los títulos más operados figuran en primer término las acciones de Compañías Mineras y Salitreras y en bonos los Hipotecarios 8-1 y Caja 8-1.

TITULOS TRANSADOS DURANTE LA SEMANA

Bancos.—Chile, Nacional, Hipotecario de Chile, Español, Francés, Industria, Talca y Com. de Curicó.

Salitreras.—Antofagasta, Peñón y Lastenia.

Ganaderas.—Tierra del Fuego y Gente Grande.

Mineras.—Máfil, Disputada, Tres Puntas, Lebu, Caylloma, Lota, Demasías, Tocopilla, Chacaltaya, Llallagua, Gatico, Monte Blanco, Santa Rita y Totoral.

Industriales.—Cemento Melón, Gas de Santiago, Gas de Valparaíso, Electricidad, Malvoa, Telégrafo Comercial y Vapores.

Petrolíferas.—Nacional de Petróleos.

Varias.—Club Hípico.

Bonos.—Caja 8-1, 7-1, 6-1, Hipotecario 8-2, 8-1, 7-1, Garantizador 8, Municipalidad Dic., 8, Municipalidad Autónoma 7-3.

VALOR DE LO OPERADO EN ACCIONES

Lunes	$ 681,212.00
Martes	$ 1.985,555.00
Miércoles	$ 786,625.50
Jueves	$ 2.245,448.50
Viernes	$ 117,057.50
Sábado	$ 16,727.00
Total efectivos	$ 5.832,620.50

VALOR DE LO OPERADO EN BONOS

Lunes	$ 270,000.00
Martes	$ 229,500.00
Miércoles	$ 284,000.00
Jueves	$ 257,000.00
Viernes	$ 124,900.00
Sábado	$ 98,200.00
Total nominales	$ 1.263,600

FLUCTUACIONES

SUBIERON

Bonos

Caja 7-1, de 89 a 89 1|2.
Hipotecario 8-1, de 92 a 92 1|2.
Hipotecario 8-2, de 92 a 93.

Mineras

Chañarcillo, de 5 a 6.
Lebu, de 68 a 69.
Máfil, a 81.
Monte Blanco, de 3 a 3 1|4.
San José de O., serie A., de 4 a 4 1|4.
Santa Rita, de 10 3|4 a 11 1|4.
Schwager, de 66 a 67.

Salitreras

Antofagasta, de 42 a 42 1|4.
Galicia, de 21 a 21 1|2.
Peñón, de 12 a 13 1|2.
Barcelona, de 3 1|2 a 4.
Lastenia, de 26 3|4 a 27.

Ganaderas

Laguna Blanca, de 66 1|2 a 68.
Tierra del Fuego, de 80 1|2 a 83 3|4.

Seguros

Anglo Chilena, de 70 a 74.

Industriales

Cervezas, de 37 a 38.
Industrial, de 28 a 30.
Penco, de 45 a 47.
Viñas, a 43 3|4.

Diversas

Club Hípico, de 6,000 a 6,250.

BAJARON

Bonos

Caja 8-1, de 97 3|4 a 97 5|8.
Caja 8-1|2, de 95 3|4 a 95.
Caja 7-2, de 89 a 88 3|4.
Garantizador 8, de 77 1|2 a 76.
Hipotecario Valparaíso 8, de 92 a 91 3|4.
Privilegiados de Dic., de 92 a 88 1|2.

Bancos

Chile, de 196 a 194 1|4.
Industria, de 16 a 15.
Nacional, de 60 1|2 a 57.

Mineras

Caylloma, de 5 3|8 a 4 1|2.
Demasías, de 24 1|2 a 23.
Disputada, de 24 1|2 a 23.
Gatico, de 7 3|4 a 7 1|4.
Huanuni, de 27 1|2 a 25 3|4.
Lota, de 52 1|4 a 51 1|4.
Llallagua, de 241 a 237 1|2.
Oploca, de 80 a 76.
Oruro, de 16 a 15 3|4.
Tres Puntas, de 7 1|2 a 7 1|4.
Tocopilla, de 57 3|4 a 55 3|8.
Vacas, de 4 1|8 a 4.
Chacaltaya, de 13 a 12 1|2.
Araca, de 34 a 32.

Industriales

Cemento Melón, de 27 a 26.
Gas de Valparaíso, de 100 a 92 1|2.
Gas de Santiago, de 55 1|2 a 54.
Malvoa, de 18 1|2 a 17 1|2.
Vapores, de 70 a 64.

Petrolíferas

Nacional de Petróleos ,de 0.65 a 0.60.

Salitreros

Loa, de 65 1|2 a 65 1|4.

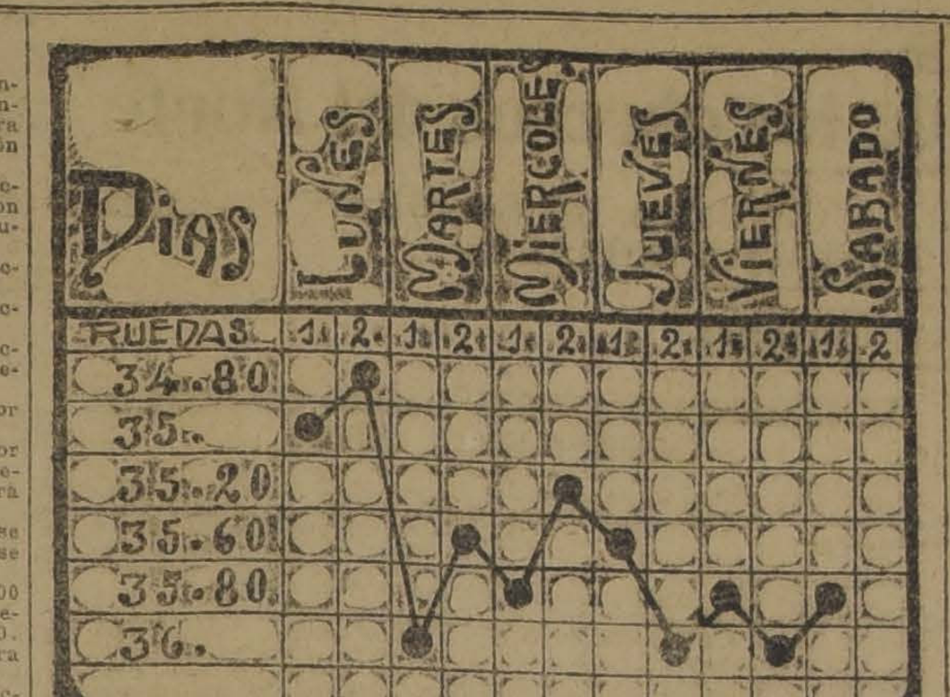

GRAFICO DEL CAMBIO INTERNACIONAL CORRESPONDIENTE AL MOVIMIENTO HABIDO DESDE EL 17 AL 25 DE JUNIO DE 1921.

EL ORO DE 18 D. DURANTE LA SEMANA

Lunes, 1.a rueda, vendedor, 174.80; comprador, 174.
2.a rueda, vendedor, 174.30; comprador, 174.
Martes, 1.a rueda, vendedor, 180.50; comprador, 180.
2.a rueda, vendedor, 176.50; comprador, 176.20.
Miércoles, 1.a rueda, vendedor, 176; comprador, 175.50.
2.a rueda, vendedor, 177; comprador, 171.70.
Jueves, 1.a rueda, vendedor, 168; comprador, 167.50.
2.a rueda, vendedor, 172; comprador, 171.60.
Viernes, 1.a rueda, vendedor, 173; comprador, 172.50.
2.a rueda, vendedor, 171.50; comprador, 171.
Sábado, 1.a rueda, vendedor, 166.50; comprador, 166.

LETRAS POR ORO DURANTE LA SEMANA

Lunes, 1.a rueda, vendedor, 12.90; comprador, 12.70.
2.a rueda, vendedor, 12.80; comprador, 12.60.
Martes, 1.a rueda, vendedor, 12.90; comprador, 12.70.
2.a rueda, vendedor, 12.90; comprador, 12.80.
Miércoles, 1.a rueda, vendedor, 13; comprador, 12.80.
2.a rueda, vendedor, 13; comprador, 12.90.
Jueves, 1.a rueda, vendedor, 13.30; comprador, 13.20.
2.a rueda, vendedor, 13.30; comprador, 13.20.
Viernes, 1.a rueda, vendedor, 13.30; comprador, 13.10.
2.a rueda, vendedor, 13.30; comprador, 13.10.
Sábado, 1.a rueda, vendedor, 13.40; comprador, 13.20.

EL ESTAÑO DURANTE LA SEMANA

Lunes, £ 166.10.0 al contado y 169.0.0 a plazo.
Martes, £ 164.10.0 al contado y 167.5.0 a plazo.
Miércoles, £ 164.0.0 al contado y 166.15.0 a plazo.
Jueves, £ 165.10.0 al contado y 167.15.0 a plazo.
Viernes, £ 165.15.0 al contado y 167.15.0 a plazo.

El Viernes de la pasada semana cerró a £ 167.10.0 al contado y £ 17.0.0 a plazo, y el de la presente a los precios ya indicados, bajando £ 1.15.0 al contado y £ 2.5.0 a plazo.

EL COBRE DURANTE LA SEMANA

Lunes, £ 71.0.0 al contado y £ 71.2.6 a plazo.
Martes, £ 70.7.6 al contado y £ 70.10.0 a plazo.
Miércoles, £ 70.5.0 al contado y £ 70.5.0 a plazo.
Jueves, £ 69.12.6 al contado y £ 69.17.6 a plazo.
Viernes, £ 69.7.6 al contado y £ 69)12.6 a plazo.

El Viernes de la pasada semana cerró a £ 71.17.6 al contado y £ 72.2.6 a plazo y el de la presente a los precios ya indicados, bajando £ 2.10.0 al contado y £ 2.10.0 a plazo.

ACCIONES Y BONOS

ULTIMAS COTIZACIONES

	Pagados	Precios	
BANCOS			
Chile	$ 100	194 1|4	tr.
Curicó	$ 100	193	tr.
Italiano	$ 100	89	tr.
Nacional	$ 50	57	tr.
Español	$ 100	164	tr.
Popular	$ 100	46	v.
Talca	$ 100	145	tr.
Gar. de Valores	$ 100	10	c.
Francés de Chile	$ 50	50	tr.
Ind. y Comercio	$ 20	15	tr.
Santiago	$ 100	118	tr.
Hip. de Chile	$ 200	605	c.
Hip. Valparaíso	$ 100	130	tr.
SOCIEDADES MINERAS			
Antequera	£ 1	1 1|2	tr.
Araca	£ 1	32	tr.
Arauco	$ 100	1 3|4	v.
Caylloma	sd 6	4 1|2	tr.
Central de M.	$ 5	0.20	v.
Car. de Coronel	£ 1	0.80	c.
Colquiri	$ 1	1 1|2	c.
Disputada	$ 25	23 1|4	tr.
Gatico	£ 1	7 1|4	c.
Huanuni	£ 1	27 1|2	tr.
Llallagua	£ 1	227 1|2	tr.
Lota y Co.	20 oro	51 1|4	tr.
Demasías	£ 1	23 1|4	v.
Máfil	£ 1	96	c.
Choicas	£ 1	8	v.
Domeyko	$ 20	2 7|8	tr.
Marta	sch 6	4	v.
Monte Bco., es.	£ 4	3 1|4	c.
Oruro, est	£ 1	15 3|4	v.
Oploca	£ 1	80	v.
Pintados S. so.	$ 38	2	tr.
Pod. de Coll. &.	£ 5	15	tr.
S. Bartolo	$ 25	12	c.
S. J. Oruro, est.	£ 1	4	tr.
Santa Rita	$ 1	11 1|4	c.
Schwager, car.	$ 1	67	c.
Taltal (plata)	$ 50	70	tr.
Tocopilla	£ 1	55 1|2	c.
Totoral (plata)	$ 50	7	tr.
Vacas	$ 15	4	tr.
SOCIEDADES SALITRERAS			
Antofagasta	$ 25	42 1|4	c.
Agua Santa	£ 1	135	tr.
Castilla	£ 1	13	tr.
Galicia	£ 1	21 1|2	c.
Lastenia	£ 1	27	c.
Boquete	£ 5	4	tr.
La Unión	£ 20	14	tr.
Loa	£ 1	65 1|4	tr.
Perseverancia	$ 30	20	c.
Chilena de Sal.	£ 1	10	tr.
Peñón	£ 1	13 1|2	c.
GANADERAS Y AGRICOLAS			
Anglo Ch. Past.	$ 1	6 1|2	v.
Aysen	£ 1	23	tr.
Chile Argentina	£ 1	10 1|4	tr.
Gente Grande	£ 1	83 1|2	tr.
Laguna Blanca	£ 1	68	c.
Rupanco	$ 20	18	v.
Tierra del Fuego	£ 1	83 3|4	v.
Vallenar	$ 20	36	c.

COMPAÑIAS DE SEGUROS			
La Alemana	$ 125	310	c.
La Alianza Chil.	$ 25	64	tr.
La América	$ 25	96	tr.
La Americana	$ 25	290	v.
Araucana	$ 25	50	tr.
La Anglo Chil.	$ 25	74	tr.
La Central	$ 25	70	tr.
La Chilena Cons.	$ 25	75	tr.
La Comercial	$ 75	220	tr.
La Española	$ 50	270	tr.
La Francesa	$ 50	185	tr.
La Franco Chil.	$ 25	30	tr.
Germania	$ 25	50	tr.
La Iberia	$ 62	130	tr.
La Industrial	$ 25	40	v.
La Internacional	$ 35	135	tr.
La Italia	$ 100	400	tr.
La Mapocho	$ 50	140	tr.
La Nacional	$ 25	735	v.
Nueva España	$ 75	220	v.
La Protectora	$ 25	200	tr.
La Santiago	$ 25	288	v.
La Unión Chil.	$ 50	600	v.
La Unión Nac.	$ 60	70	v.
SOCIEDADES INDUSTRIALES			
Am. Shoe Fact.	$ 100	100	v.
Austral de Mad.	£ 1	0.90	tr.
Buques y Mad.	£ 50	52	c.
Catres	$ 100	92	v.
Cemento Melón	$ 1	26	tr.
Cerv. Unidas	$ 1	38	c.
Diques	$ 100	96	v.
Chiclayo Azúf.	£ 1	30	v.
Electricidad	$ 50	90	tr.
El Globo	$ 10	58	c.
Feria Izquierdo	$ 100	130	v.
Gas Santiago	$	54	
Industrial	$ 20	30	c.
Labor Chile	$ 25	58	tr.
Malvoa	$ 20	17 1|2	tr.
Mercado de la V.	$ 100	100	v.
Penco, azúcar	£ 1	47	c.
San Ber. F. E.	$ 50	145	v.
San Martín (FT)	£ 1	1	v.
Tabacos		81	tr.
Tattersall	$ 100	105	c.
Tejidos Santiago	$ 100	450	c.
Teleg. Comercial	$ 25	50	tr.
T. Unidos	$ 50	32	tr.
Vidrios	$ 108	112	tr.
Vapores S. A.	$ 25 oro	64	tr.
Volcán	$ 50	50	tr.
V. del Mar (az)	$ 1	43 3|4	c.
SOCIEDADES DIVERSAS			
B. de C. de S.	$1250	125000	tr.
Club Hípico	$ 500	6250	c.
BONOS			
C. 5 £ (31 Ma y 30 Se)		86	v.
Caja 7-1 (30 Ab y 31 Dic)		89 1|2	tr.
Caja 6-1 (30 Ju y 31 Dic)		84	tr.
Hip. 8-1 (30 Ma y 30 Se)		92 1|8	tr.
Hip. 7-1 (30 Ma y 30 Se)		83	tr.
Municip. Priv. 8		92	v.
Hip. Nacional	$ 100	91	tr.
Gdor. 8 (30 Ju y 31 Dic)		76	tr.
Caja 7-2 (30 Ju y 31 Dic)		91	c.
Caja 8-1 (30 Ma y 30 Se)		97 5|8	tr.
Caja 8-2 (30 Ju y 31 Dic)		99 1|2	c.

BOLSA COMERCIAL DE CHILE

SANTIAGO

Primera rueda

500 Santa Rita, Julio 14, 11 1|2.
500 Santa Rita, Julio 14, 11 3|4.
500 Marta lib., Julio 14, 7 3|8.
500 Marta lib., Julio 14, 7 3|8.
500 Marta lib., Junio 30, 7 1|4.
200 Marta lib., Junio 30, 7 1|4.
500 Marta lib., Julio 14, 7 3|8.
100 Marta lib., Julio 14, 7 1|2.
100 Marta lib., Julio 14, 7 1|2.
100 Marta lib., Julio 14, 7 1|2.
100 Marta lib., Julio 14, 7 1|2.
100 Marta lib., Julio 14, 7 1|2.
100 Marta lib., Junio 30, 7 1|4.
100 Marta lib., Junio 30, 7 1|4.
100 Marta lib., Julio 14, 7 3|8.
200 Marta lib., Julio 14, 7 1|2.
100 Marta lib., Junio 30, 7 1|4.
200 Marta lib., Junio 30, 7 1|4.
100 Marta lib., Junio 30, 7 1|4.
100 Marta lib., Julio 14, 7 1|2.
100 Marta lib., Julio 14, 7 1|2.
100 Marta lib., Julio 14, 7 1|2.
100 Marta lib., Julio 14, 7 1|2.
500 Marta lib., Julio 14, 7 5|8.
200 Marta lib., Julio 14, 7 5|8.
300 Marta lib., Junio 30, 7 1|2.
100 Marta lib., Julio 14, 7 1|2.
500 Domeyko, Julio 14, 0.60.
300 Marta lib., Julio 14, 7 1|2.
300 Marta lib., Julio 14, 7 1|2.
500 Marta lib., Julio 14, 7 5|8.
200 Marta lib., Julio 14, 7 5|8.
200 Marta lib., Julio 14, 7 5|8.
100 Marta lib., Julio 14, 7 5|8.
100 Chacaltaya, Junio 30, 12 1|2.
200 Caupolicán y C., 1.90.
100 Caupolicán y C., 1.90.
100 Marta lib., Junio 30, 7 1|2.
100 Marta lib., Junio 30, 7 1|2.
100 Marta lib., Junio 30, 7 1|2.
100 Marta lib., Junio 30, 7 1|2.
100 Marta Liberada, Junio 30, 7 1|2.
200 Marta lib., Junio 30, 7 1|2.
100 Marta lib., Junio 30, 7 1|2.
200 Marta lib., Junio 30, 7 1|2.
200 Marta lib., Junio 30, 7 1|2.
1000 Petróleos, Junio 30, 0.55.
100 Marta lib., Junio 30, 7 1|2.
100 Chacaltaya, Junio 30, 12 1|2.
300 Chacaltaya, Junio 30, 12 1|2.
400 Marta lib., Junio 30, 7 1|2.
300 Marta lib., Junio 30, 7 1|2.

COTIZACION DE METALES

La cotización del cobre en Londres el día 25 fué de £ 69.12.6.

La cotización de plaza por quintal métrico entregable a bordo fué de:

Cobre en barra, £ 180.85.
Ejes 50%, 77.66 1|2.
Escala, 180.
Mineral 10%, 9.55 1|2.
Escala, 105 1|2.
Cambio comercial, 35.60.

REVISTA SEMANAL

DE LA FERIA DE PRODUCTOS DE URETA y Cía.

Sucesores de Emeterio Ureta C. — Local, Delicias 3410, teléfono 42, Estación. Oficina Bandera 185, teléfono 995, Central, Casilla 1340

Transacciones efectuadas en el remate semanal verificado el 23 de Junio de 1921

Afrecho, los 100 kilos:
50 sacos, G. R., $ 11.
100 sacos, G. R., $ 10.70.
50 sacos, G. R., 10.40.
150 sacos, G. R., $ 10.20.
133 sacos, G. R., $ 10.

Afrechillo, los 100 kilos:
154 sacos, G. R., $ 9.60.

Avena: los 100 kilos:
7 sacos, C. B., $ 20.50.

Almendras, los 100 kilos:
4 sacos, L. M. L., $ 21.
2 sacos, A. P., de Ch., $ 29.50.

Arvejas, los 100 kilos:
5 sacos, L. M. L., $ 33.

Carbón blanco, el saco:
60 sacos, R. C., $ 7.10.
147 sacos, B. L. A., $ 6.20.
20 sacos, F. L. A., $ 6.
60 sacos, G. M., $ 5.50.
50 sacos, L. E. F., $ 5.
75 sacos, J. P., $ 5.
100 sacos, L. E. F., $ 4.

Carbón de espino, el saco:
50 sacos, C. S. G. de la H. y Cía., 10.
210 sacos, C. S. G. de la H. y Cía., $ 9.80.
18 sacos, R. M. de M., $ 9.40.
22 sacos, J. L. S., $ 9.40.
488 sacos, G. Hnos., $ 9.
50 sacos, S. G. M., $ 9.
130 sacos, P. y Cía., $ 8.50.
25 sacos, J. C. $ 8.50.
50 sacos, M. R., $ 8.40.
50 sacos, H. R. M., $ 8.20.
50 sacos, P. G., $ 8.
33 sacos, L. R. A., $ 8.
30 sacos, B. L. C., $ 8.
213 sacos, A. M. $ 8.

Cebada, los 100 kilos:
62 sacos, inglesa, E. L., $ 29.
30 sacos, inglesa, A. R. $ 28.
100 sacos, del país, F. Hnos., $ 28.
5 sacos, del país, F. B., $ 28.
26 sacos, inglesa, J. M., $ 26.50.
30 sacos, inglesa, H. S., $ 26.
10 sacos, inglesa, L. R., $ 18.

Frejoles: los 100 kilos:
7 sacos, coscorrones, J. B. L., $ 87.50.
5 sacos, burros, A. B., $ 37.
9 sacos, burros, J. Z., $ 36.
8 sacos, burros, M. F. L., $ 36.
6 sacos, burros, G. M., $ 35.
10 sacos, burros, A. R. $ 35.
10 sacos, bayos, J. B. L., $ 34.
9 sacos, bayos, E. D., $ 33.
12 sacos, milagros, J. B. L., $ 30.50.
10 sacos, milagros, P. P. G., $ 30.
10 sacos, milagros, P. P. G., $ 30.
8 sacos, milagros, L. M. L., $ 30.
21 sacos, caballeros, E. R. L., $ 25.50.
10 sacos, caballeros, F. B., $ 25.50.
45 sacos, caballeros, J. Sch., $ 25.
20 sacos, caballeros, J. L. S., $ 21.50
30 milagros, R. S. M., $ 21.
29 sacos, burros, L. P., $ 19.50.

Granzas de trigo, los 100 kilos:
48 sacos, A. y A., $ 24.
10 sacos, M. 2.o N., $ 19.
25 sacos, Suc., A. G., $ 18.

Granzas de ceb., los 100 kilos:
248 sacos, J. L. G. M., $ 16.
10 sacos, F. A., $ 15.

Habas, los 100 kilos:
20 sacos, J. B., $ 26.

Leña, el quintal:
50 quintales, blanca, L. M., $ 6.

Leña, el saco:
25 sacos, espino, B. L., $ 5.20.
20 sacos, espino, B. M., $ 5.20.
20 sacos, espino, J. Z., $ 4.90.
14 sacos, algarrobo, L. A. L. B., $ 4.10.
80 sacos, blanca, L. M., $ 4.
50 sacos, revuelta, C. M., de P. $ 4.
36 sacos, blanca, B. L., $ 4.
150 sacos, blanca, E. C., $ 3.60.
140 sacos, parra, C. A., $ 3.30.
100 rodelas, J. I. T., $ 3.

Maíz, los 100 kilos:
6 sacos, morocho, M. C., $ 31.50.
25 sacos, amarillo, O. Hnos., $ 27.
25 sacos, amarillo, O. Hnos., $ 26.60.
6 sacos, amarillo, N. L., $ 26.
25 sacos, amarillo, P. O., $ 25.50.
20 sacos, amarillo, M. C., $ 25.50.
9 sacos, colorado, G. R., $ 25.
41 sacos, amarillo, E. M., $ 24.
5 sacos, colorado, G. R., $ 23.50.
90 sacos, revuelto, E. M., $ 23.
20 sacos, colorado, G. M., $ 22.50.
4 sacos, colorado, M. F. L., $ 22.50.
28 sacos, amarillo, E. L. C., $ 20.

Paja, la coliza:
200 colizas, capotillo, J. F. T., $ 0.70.
198 colizas, larga, A. R., $ 0.62.
95 colizas, largas, A. P., $ 0.62.

Papas, el saco:
100 sacos, amarillas, L. C., de E., $ 10.30.
100 sacos, amarillas, L. C., de E., $ 10.20.
90 sacos, amarillas, L. C., de E., $ 10.
43 sacos, amarillas, R. V., $ 10.
200 sacos, amarillas, J. S., $ 9.50.
370 sacos, amarillas, J. de D. C.,
18 sacos, amarillas, J. L. S., $ 9.
310 sacos, amarillas, P. y Cía., $ 8.60.
900 sacos, amarillas, Hda. Codao, $ 8.50.
159 sacos, amarillas, D. V., $ 8.
48 sacos, amarillas, J. Sch., $ 7.60.
24 sacos, amarillas, P. y Cía., $ 7.60
44 sacos, amarillas, D. V., $ 6.50.
50 sacos, amarillas, M. G. H., $ 6.10.
150 sacos, amarillas, M. G. H., $ 6.
103 sacos, amarillas, Com., E. P., $ 6.
106 sacos, semillón, A. y G., Hnos., $ 5.60.
200 sacos, semillón, Hda. Nancagua, $ 5.20.
25 sacos, semillón, Hda. Nancagua, $ 5.
105 sacos, semillón, Com. E. P. $ 4

Pasto: los 100 kilos:
280 colizas, J. T. C., $ 7.80.
288 Colizas, 2.o corte, C. G. C., $ 7.80.
98 colizas, tercer corte, A. R. T., $ 7.80.
295 colizas, 2.o id., P. Hnos., $ 7.20.
200 colizas, 1.o id., J. E., $ 4.80.

Sal, los 100 kilos:
125 sacos, 1.o F. J. I., $ 10.

Trigo, los 100 kilos:
4 sacos, florence, J. R. T., $ 50.
14 sacos, blanco, J. L. S., $ 48.
5 sacos, blanco, $ J. Z., $ 45.50.
16 sacos, candeal, S. C. $ 43.50.
10 sacos, fallo, A. V., $ 33.
9 sacos, fallo, J. R. T., $ 30.

Varios, los 100 kilos:
7 sacos, lentejas, A. O., $ 50.
21 sacos, semilla curagüilla, G. E. $ 21.50.
5 sacos, café de malta, A. B., $ 20.

Quesos

28 Pahuilmo, J. L. A., $ 162.
15 Manantiales, L. C. de E., $ 160.
12 Malloco, F. S. M., $ 159.
30 Santa Teresa Mallarauco, F. L. A. $ 158.
21 Santa Clara, de Malarauco, E. L. A., $ 157.
15 Melipilla, G. D. $ 156.50.
30 Mallarauquito, R. M. de M., $ 155.
9 Las Pataguas, P. N. A. $ 154.50.
15 Chimbarongo, L. E. $ 153.
1 Santiago, J. C., $ 153.
18 San José de Toro, $ L. M. R., $ 153.
22 Rosario, S. P. P., $ 152.
40 Puangue, L. E. C., $ 150.
22 Santiago, J. P. $ 150.
20 Lo Bustamante, P. B., de D., $ 150.
49 Pataguilla, B. y R., $ 150.
9 Chépica, L. G. V., $ 148.
15 Victoria, de Paine, N. G. E., $ 145.
24 San Vicente, E. G., $ 145.
22 Lo Lenco, J. B., $ 142.50.
23 Lo Lenco, J. B., $ 141.
10 Santiago, A. L. de Ch., $ 141.
21 Santiago, F. V., $ 139.50.
25 Santiago, J. A. L., $ 138.
13 Santiago, A. L. de Ch., $ 134.
12 Santiago, A. C., $ 100.
4 Santiago, J. S. C. $ 100.
12 Teno, Q. A., $ 100.

Mantequilla

4 San Manuel, M. F. U., $ 365.
12 Totihue, J. G. G., $ 355.
5 El Sauce, C. C., $ 354.
5 Buin, J. S. S., $ 351.
6 Chillán, E. C., $ 350.
8 Polonia, G. P. I., $ 350.
3 Hacienda, Culiprán, $ 350.
10 Pelequén, J. T. L., $ 320.
19 Villa Alegre, S. N., $ 320.
8 Santiago, C. S. C., de la H., $ 290.
6 General López, P. N. M. L., $ 280.
6 General López, P. N. M. L., $ 270.
14 Santiago, L. y B., $ 250.
6 Santiago, R. L., $ 250.
2 Teno, D. T., $ 250.
28 Villa Alegre, S. N., $ 200.
2 Bulnes, G. R. R., $ 180.
35 Villa Alegre, S. N., $ 150.
9 Curicó, F. M. C., $ 140.

NOTA. — Los precios publicados en esta revista son con envase. Remates todos los Jueves de 1 1|2 a 6 P. M. La carga por carros completos debe venir dirigida al Desvío Gandarillas y por sobornal a estación Alameda solamente. Boletos a casilla 1340, Santiago.

Pagos se hacen al día siguiente, una vez pesada la mercadería.

URETA y Cía.

Junio 24, de 1921.

A CASA MAYORISTA
ofrécese representación todo el país, artículo gran consumo, acreditado como importado marca registrada, ramo perfumería. Industrial, Correo Central.

REVISTA COMERCIAL DE PRODUCTOS Y FRUTOS DEL PAIS

(Especial para "La Nación" de Santiago)

Los embarques para la exportación durante la presente semana han sido con preferencia en cebada, habiéndose embarcado con destino a puertos europeos alrededor de 16 mil sacos. Se conocen otros embarques regulares de nueces para San Francisco. Las demás partidas que anotamos carecen de importancia.

El mercado se ha mostrado flojo, y las cotizaciones han bajado.

Precios sobre carro Valparaíso

Afrecho.— Cotizó $ 6.00 los 46 kilos.

Avena.— Sin variación que anotar. Hay fuertes partidas listas en Talcahuano para su embarque que esperan disponer de fletes. Cotizó $ 20 los 100 kilos bordo Talcahuano.

Arvejas petit pois.— Sin demanda. Los precios se mantienen alrededor de $ 23 los 100 kilos. No se conoce ninguna transacción de importancia y se considera que sus cotizaciones tienden a seguir bajando.

Cebada.— Este es el único producto que ha sido embarcado en fuertes cantidades para el extranjero.

Para Amberes se embarcaron por el "Potosí" 3,400 sacos; para Liverpool se embarcaron por este vapor 1,000 sacos; para Hull, por id. 6,000 sacos; para Londres por id. 5.275 sacos. Haciendo un total de 15,765 sacos que lleva el vapor "Potosí".

Los precios están firmes a $ 27 los 100 kilos.

Chevalier.— Se mantiene sin variación a $ 32 los 100 kilos.

Cera.— Continúa el mercado interesado en comprar este artículo. Cotizó $ 150 los 46 kilos.

Frejoles.— Se conoce un pequeño embarque de 400 sacos que lleva el "Jeptha" para San Francisco. El mercado continúa sin interés. Los frejoles caballeros se cotizan a $ 24 los 100 kilos. Los frejoles de color han continuado bajando. Cotizó: frejoles bayos $ 42 los 100 kilos; frejoles burritos $ 42 los 100 kilos.

Garbanzos.— No se conoce ningún embarque en este producto. Cotizó $ 52 los 100 kilos.

Harinas.— Ha afirmado. Cotizó $ 33 los 46 kilos. No ha habido exportación.

Lanas.— Anotamos un pequeño embarque de 20 fardos para Liverpool. El mercado sin interés. Cotizó $ 40 los 46 kilos.

Miel de abejas.— No se ha efectuado ningún embarque durante la semana. Los precios se mantienen sin variación a $ 27 los 46 kilos. Queda mercado firme.

Nueces.— El vapor "Jeptha" lleva 2,000 sacos para San Francisco. Los precios han bajado. Cotizó 150 pesos los 100 kilos.

Papas.— Cotizó $ 12 saco por partidas en Barón.

Quillay.— Igual que los diferentes productos en general, el quillay ha bajado. Se ha efectuado un embarque de 200 fardos por el vapor "Potosí" para Hamburgo. Cotizó $ 28 los 46 kilos.

Semilla de trébol.— Se embarcaron 60 sacos con destino a Hull y Liverpool. El mercado muestra interés por comprar para la exportación por clase de primera de la nueva cosecha. Cotizó $ 65 los 46 kilos.

Semilla de cáñamo.— Sin variación que anotar. Cotizó $ 30 los 100 kilos.

Semilla de alfalfa.— Ha afirmado. Transacciones a $ 185 los 100 kilos.

Trigo blanco.— En Santiago ha subido. Se cotiza a $ 48 los 100 kilos con saco, y en el sur se cotiza a $ 42 los 100 kilos con saco. Estas cotizaciones demuestran un alza bastante apreciable en relación a los precios anotados en la semana pasada.

Trigo candeal.— Cotizó $ 53 los 100 kilos.

Exportación

Los embarques efectuados durante la presente semana por Valparaíso son los siguientes:

Cebada: El "Potosí" lleva las siguientes partidas: 1,000 sacos para Liverpool; 3,400 sacos para Amberes; 6,200 sacos para Hull; 5,265 sacos para Londres. Total, 15,865 sacos.

Frejoles: El "Jeptha" lleva 400 sacos para San Francisco.

Lana: El "Potosí" lleva 20 fardos para Liverpool.

Nueces: El "Peptha" lleva 2,000 sacos para San Francisco.

Quillay: El "Potosí" lleva 200 fardos para Hamburgo.

Semilla de trébol: El "Potosí" lleva 25 sacos para Hull.

El "Oak Branch" lleva 38 sacos para Liverpool.

Valparaíso, 24 de Junio de 1921.

AGUSTIN GAZITUA.
Corredor de Comercio.

S. A. FERIA IZQUIERDO

PRECIOS CORRIENTES DE LA FERIA DE ANIMALES DEL 25 DE JUNIO DE 1921

Avenida Beauchef N.o 997

Terneros de pie, gordos, 50 a 70.
Terneros de 1 año, 100 a 130.
Vaquillas de 1 1|2 año, 150 a 180.
Vaquillas de 2 años, 180 a 230.
Novillos de 1 1|2 año mestizos, 200 a 240.
Novillos de 2 años, 220 a 260.
Vaquillas de 3 años, 270 a 300.
Novillos de 3 años, 280 a 320.
Novillos a media gordura, de 300 a 340.
Novillos gordos, 350 a 380.
Novillos mestizos gordos, 380 a 420.
Vacas flacas, 240 a 260.
Vacas a media gordura, 270 a 300.
Vacas gordas, 330 a 380.
Vacas mestizas, gordas, 380 a 420.
Vacas paridas flacas, 350 a 380.
Vacas paridas a media gordura, 450 a 500.
Torunos gordos, 380 a 440.
Toros, 400 a 450.
Bueyes flacos, 300 a 340.
Bueyes a media gordura, 380 a 440.
Bueyes gordos, 500 a 550.
Bueyes de trabajo, 380 a 450.
Bueyes mestizos gordos, 540 a 560
Corderos, 18 a 25.
Ovejas, 32 a 40.

Ventas al peso

Vacas, 0.70 a 0.87 kilo.
Bueyes, 0.66 a 0.86.
Novillos, 0.72 a 0.90.

MATADERO PUBLICO

ENCIERRA DE HOY

Junio 25.

Ganado mayor	
Bueyes	22
Novillos	16
Vacas	117
En vara	48
Total	203

Ganado menor	
Carneros	536
Cerdos	9
Cabros	—
Terneros	7
Total	552

PRECIO DE LAS CARNES

Junio 25.

		Por kilo
Carne buey	1.a	1.20 a 1.25
Id. id.	2.a	1.10 a 1.18
Id. id.	3.a	0.50 a 1.00
Novillo	1.a	no hubo venta
Id. id.	2.a	1.08 a 1.18
Id. id.	3.a	0.50 a 1.00
Vaca	1.a	1.24 a 1.27
Id. id.	2.a	1.14 a 1.22
Id. id.	3.a	0.50 a 1.00
Cordero	1.a	1.70 a 1.80
Id. id.	2.a	1.40 a 1.60
Id. id.	3.a	0.60 a 1.00
Oveja	1.a	1.10 a 1.20
Id. id.	2.a	0.90 a 1.00
Id. id.	3.a	0.50 a 0.80
Cabro	1.a	0.70
Id. id.	2.a	0.50 a 0.60
Id. id.	3.a	0.30 a 0.40
Cerdo	1.a	1.60
Id. id.	2.a	1.45 a 1.55
Id. id.	3.a	1.00 a 1.20
Grasa en rama		1.—
Sebo ovejuno		0.70
Cuero de vacuno, macho		0.90 a 1.10
Id. hembra		1.60
Id ovejuno, pesos docena		24.00 a 36.00

VALIOSA TRANSACCION

Don Julio Romero A. vendió a la Compañía Estañífera Ventanani, unas minas situadas en Bolivia cerca de La Paz, en la cantidad de ciento cincuenta mil libras esterlinas.

COMPRA-VENTA DE PROPIEDADES

Don Santiago Puelma compró a los señores Besa y Cía. la propiedad No. 471 de la calle Río de Janeiro, en 55,000 pesos.

—Don Mardoqueo Fernández, compró a la Caja de Retiro y Montepío del Ejército y Armada la propiedad No. 2085, de la Avenida Providencia, en 46,000 pesos.

—Don Aquiles Concha Stuardo, compró a don Adolfo Waissbluth la casa y sitio No. 1672 y 1674 de la calle San Francisco, en 55,000 pesos.

—La sociedad Horacio Echegoyen y Cía. compró a don Darío Zañartu Cavero, la propiedad No. 1182 de la calle Huemul, en 12,000 pesos.

—Don Juan Bardina compró a la Sociedad Ferrocarriles y Campos de Batalla de Maipú los sitios N.os 8 y 9 de la manzana 21 de los terrenos de la Población Campos de Batalla de Maipú, en 4,500.

—Doña Corina Silva compró a don Rodolfo Gálvez Fuentes la casa y sitio No. 706 de la calle Rengifo, en 14,500 pesos.

—Don Rafael Silva de la Barra compró a doña Margarita Puga v. de Gamboa la propiedad No. 3386, de la Av. Irarrázaval, en Ñuñoa, en 24,000 pesos.

—Don Gustavo Finat compró a don Amador Covarrubias la casa número 1522 de la calle Carmen, en 13 mil pesos.

—Don Domingo Matte Eyzaguirre compró a don Javier Rodríguez Barros, el sitio y casa de la calle Compañía No. 1276 a 1286, en 300,000 pesos.

—Don Rafael Guerrero O. compró a don Carlos de la Rivera, el sitio No. 11 de la Población Bezanilla, en 10,200 pesos.

—Don Amador Covarrubias compró a don Gustavo Finat la propiedad ubicada en la calle Recoleta con San Gerardo, en 28,000 pesos.

—Don Andrés Díaz compró a doña Elcira Allendes de Peyregatt la propiedad ubicada en Av. Irarrázaval (Ñuñoa), en 10,200 pesos.

REMATES Y ADJUDICACIONES

Don Rodolfo y don Benjamín Cristi Humeres compraron a don Ruperto Cristi la propiedad No. 1301 a 1311 de la calle Lord Cochrane, en 102,705 pesos 50 centavos.

—Don Eduardo Covarrubias V., compró a don Carlos Rogers la propiedad No. 56 de la calle Claras, en 270,000 pesos.

—Don Osvaldo Duraud compró a don Juan Caroca Donoso y doña Rosalía Castro Valdés la propiedad No. 706 de la calle Balmaceda, en 12,100 pesos.

—Doña Sofía Irarrázaval Concha, compró a don Eduardo Irarrázaval Concha el sitio No. 2 de una propiedad ubicada en la Av. Latorre, en $ 11.840.

—Doña Sofía Irarrázaval Concha, compró a don Eduardo Irarrázaval Concha el sitio No. 4 de una propiedad ubicada en Av. Latorre, en 14,850 pesos.

—Doña Elvira y doña Rosa Almeyda González compraron a don Emilio y doña Adriana Pineda Muzón, la propiedad No. 445 de la calle Buenos Aires, en 35,000 pesos.

CIGARRILLOS
Campeonato
Lo mejor a 20 centavos

GUIA
DE CORREDORES DE LA BOLSA DE COMERCIO
LUIS RAMIREZ SANZ
AUGUSTO OVALLE CASTILLO
Bandera 55.—Teléfono 2511.

JUNTA DIRECTIVA DE PAVIMENTACION

Se solicitan propuestas públicas para la pavimentación de cuarenta mil metros cuadrados de adoquinado sobre concreto.

Consultar bases y especificaciones en la Dirección del Alcantarillado y Pavimentación, Delicias 1123, tercer piso, diariamente, de 10 a 12 y de 3 a 5 P. M.

Las propuestas se abrirán ante la Junta Directiva el 27 del presente, a las 2 P. M. en la Intendencia.

EL SECRETARIO.

VIDA OBRERA

El comité pro-veladas culturales en los albergues de los obreros del Norte

LA MATINEE DE ESTA TARDE DE LA SOCIEDAD "ESTRELLA CHILENA DE SEÑORAS". — INAUGURACION DE UN NUEVO CENTRO DE ESTUDIOS SOCIALES

Fiestas, Acuerdos y Citaciones Sociales

PUBLICACIONES DE LA FEDERACION OBRERA DE CHILE

CONSEJO N.o 1.—El Sábado 2 de Julio, a las 9 P. M. tiene lugar en el Consejo una fiesta literario-musical y de recepción a los nuevos socios ingresados. Para que ésta tenga el mayor brillo, se tiene acordado que la asistencia de los nuevos y antiguos camaradas sea obligatoria.

Esta fiesta dará principio a la hora fijada. Se recomienda puntual asistencia.

CONSEJO FEDERAL N.o 2 DE TRANVIARIOS. — Se cita a asamblea general extraordinaria para hoy a las 8.30 A. M.

Esta asamblea es con el objeto de dar lectura al fallo expedido por el quinto en discordia señor Guillermo Subercaseaux, y otros puntos que necesitan resolverse.

La sesión empezará a la hora justa que se señala, para evitarles atrasos al personal del tráfico.

Para el personal de larga se dará lectura a las dos de la tarde en punto.

—Cítase a los asociados inscritos para formar parte de la Comisión de Sanidad, para el presente año, a una reunión para mañana a las 9 P. M.

—Para el personal de Victoria, reunión mañana a las 9 P. M.

FEDERACION OBRERA DE CHILE.— Para hoy de 8 a 9 A. M., en Coquimbo 540, con el fin de tomar importantes acuerdos.

Fiestas sociales

CENTRO FAMILIAR LA ESPERANZA.—Hoy, matinée, a las 5.30 P. M., libre pensamiento, dirigida por la señorita Eufemia Fuentes. Noche, gran baile con orquesta, a las 9.30 P. M.

CLUB SOCIAL APOLO.— Hoy habrá matinée a las 4 P. M. y en la noche, baile social.

Mañana, sesión general extraordinaria.

PROXIMO BENEFICIO.—Con mucha actividad se prepara el beneficio que el conjunto criollo de comedias y variedades "L'Asinas y De la Cruz", dará al actor Roberto Spencer, que se encuentra gravemente enfermo.

La velada promete ser un completo éxito, pues, además participarán varios artistas, como el parodista Polo Jorquera, la actriz de carácter Yolanda Pando, el actor cómico Luis Cárdenas, Humberto Matus, etc.

ACADEMIA DE BAILE UNION DE PELUQUEROS.—En el amplio y cómodo local que la Sociedad Unión de Peluqueros posee en Avenida La Paz N.o 8, habrá hoy matinée y baile desde 6 P. M. a 8 P. M. y en la noche, de 9 a 12.

En la reunión vespertina la orquesta estará a cargo de la estudiantina Fígaro.

CENTRO SOCIAL DE LA JUVENTUD PROGRESISTA.— Este Centro celebrará hoy su ateneo cultural como de costumbre, con un atrayente programa. Se dará principio a este Ateneo con una conferencia dictada por un camarada de Punta Arenas.

Se dará principio a las 3 de la tarde. Local, Santa Elena casi esquina Santa Elvira N.o 1242.

CENTRO DE ALUMNOS Y EX-ALUMNOS DE LA ESCUELA NOCTURNA EXEQUIEL VILCHES. — Con un éxito halagador se han venido verificando las matinées familiares que este Centro celebra todos los días Domingos, de 6 a 9 P. M. Hoy, a la hora de costumbre, se dará principio a esta fiesta, la cual, como es de suponerlo, dado el entusiasmo de los señores socios y familia, obtendrá el mismo buen resultado de las anteriores.

CENTRO RECREATIVO "ARTES GRAFICAS".— Hoy se llevará a efecto, a las 6 y media de la tarde, en el local social, Eleuterio Ramírez 1357, la matinée libre pensamiento. El baile social será dirigido por la entusiasta profesora señorita Ana Silva.

CENTRO INSTRUCTIVO EL DESPERTAR.— Este Centro, como de costumbre, llevará a efecto hoy, a las 3.30 P. M., una matinée y en la noche un baile familiar a las 9, al que invita a todas las familias del barrio y relaciones amigas. Cítase a la 1 P. M. a todos los socios que tengan derecho a voto, porque se va a elegir el directorio que regirá los destinos de esta colectividad desde el 7 de Julio.

A los representantes de la Federación de Centros se les cita a las 10 A. M. en la secretaría, Rosas esquina de Matucana.

CENTRO RECREATIVO LA ILUSTRACION.— Hoy, a las 5 P. M. habrá una gran matinée libre pensamiento en honor de las antiguas socias, hermanas Farfán, que tantas simpatías han sabido captarse entre los asociados.

Las señoritas asistentes serán atendidas especialmente por el directorio.

La simpática velada de esta tarde

Guiada de un noble fin, la Sociedad "Estrella Chilena de Señoras" llevará a efecto esta tarde, en los salones del Consejo 21 de Telefonistas, ubicado en San Pablo 1511, una velada para reunir los fondos necesarios para echar las bases de una escuela nocturna para adultos y obreros.

Conocidos los fines que persigue la institución organizadora, no se duda que esta tarde se verá con un lleno completo el salón en que se desarrollará la función, que está sujeta al siguiente programa:

Primera parte: Sinfonía a 4 manos por los maestros L'Assinas y Barrenechea; Zapateo americano por Chacolito; La fosa común, sentimental composición por Samolo de la Cruz; Pieza por la Estudiantina; Presentación de la tonadillera señorita Ester García, con interesantes números de canto.

Segunda parte: Sinfonía por la Estudiantina; Presentación de Richardis, notable ilusionista; Imitaciones cómicas y fúnebres por Matus del Holmo; Indostán, fox-trots por los maestros Barrenechea y L'Assinas; Presentación del popular parodista y humorista cómico señor Polo Jorquera, con sus geniales creaciones.

Tercera parte: Gran baile social.

CONJUNTO ARTISTICO DE VARIEDADES VALSASNINI Y SANCHEZ.— Debido al mal tiempo, no se pudo llevar a efecto el Viernes la velada anunciada en el Teatro Colón, en honor del presidente de este conjunto, señor Juan Díaz Q., la que se efectuará impostergablemente mañana, aunque llueva, a las 9.30 P. M.

INAUGURACION DEL CENTRO CULTURAL "J. DOMINGO GOMEZ ROJAS".— Hoy, a las 5 de la tarde, se inaugurará este Centro de cultura obrera en la calle Brasil casi esquina de Rosas, local de la U. Gremial de Carroceros y O. en G. A este acto concurrirá la señora Lucinda Rojas, madre del malogrado poeta, como también se harán representar todos los Centros afines.

La entradas y tribuna son libres.

UNION GREMIAL DE CARROCEROS Y OPERARIOS DE GARAGES.— Esta tarde se celebrará una sesión solemne, con el fin de echar las bases para la fundación del Centro de Estudios Sociales que llevará el nombre del malogrado poeta José Domingo Gómez Rojas.

Esta institución invita a todos los asociados y al gremio en general a que concurran a esta sesión, pues en ella se desarrollará un atrayente programa, con el fin de solemnizar dicha sesión, a la que concurrirá la madre del poeta.

Esta fiesta se desarrollará en el local, Brasil 692.

CENTRO SOCIAL DE LA JUVENTUD PROGRESISTA.— Este Centro celebrará su ateneo a las 3.30 P. M. y en seguida invita a todos los Centros a la inauguración del nuevo Centro Social José D. Gómez Rojas, que se efectuará a las 4.30 de la tarde, en Brasil esquina de Rosas.

CUADRO ARTISTICO "JUAN IBARRA R.".— Hoy verificará una matinée a beneficio del comité de arrendatarios que tiene formado el Consejo N.o 5, con un atrayente programa.

Este Cuadro avisa a las organizaciones que tienen entradas del beneficio de los obreros cesantes que den cuenta lo más pronto posible para hacer el balance.

Este conjunto artístico dará una matinée el Domingo 3, a las 2 de la tarde, en el albergue San Ignacio, y a la vez repartirá ropa de niñita obsequiada por el señor José del C. Ibarra y el producto del beneficio del día 19.

CENTRO RECREATIVO FEDERACION INSTRUCTIVA OBRERA. — Hoy matinée Libre Pensamiento, dirigida por la señorita E. Quezada.

En la noche, baile familiar en honor de las relaciones sociales.

CENTRO FAMILIAR 1.o DE MAYO.—Hoy matinée Libre Pensamiento en honor del Centro Estudio y Progreso. Se verificará la rifa del reloj pulsera, encareciéndose la asistencia a las señoritas tenedoras de boleta.

VELADA A BENEFICIO DEL COMITE PRO ABARATAMIENTO DE HABITACIONES. — El Consejo número 5, verificará hoy la velada a beneficio del comité pro abaratamiento de las habitaciones. Esta velada se verificará en el local del Consejo N.o 2, Sección Victoria, ubicado en la calle Victoria 612. La velada empezará a las 3 de la tarde.

IMPORTANTE REUNION.— De mutuo acuerdo se reunirán hoy en la mañana, en Compañía esquina de Morandé, los presidentes de los Centros Artísticos y Estudiantinas, con el fin de tratar acerca de la fundación de una Asociación que los albergue a todos, músicos y artistas.

Existe mucho entusiasmo por concurrir a esta reunión y se presume que en ella se avanzará mucho en la realización de la idea que se tiene pensada.

SOBRE LA LABOR DEL "COMITE PRO-VELADAS CULTURALES EN LOS ALBERGUES DE LOS OBREROS CESANTES DEL NORTE"

Exposición del Directorio de este Comité

El directorio del Comité pro Veladas Culturales, en los albergues de los obreros cesantes del norte, acordó dar a la publicidad la siguiente exposición con referencias a la labor desarrollada por él, durante su existencia:

"Los suscritos, presidente, secretario y tesorero de este comité, de acuerdo con los directores, vienen en manifestar por la presente publicación el origen de la suspensión de toda clase de actividades en pro del ideal que nos guiaba, a fin de que el público y los mismos albergados se den cuenta de él y nuestro silencio no pueda dar ocasión a nuevas especies propaladas contra los que formamos el comité.

Lanzada la idea, por medio de la prensa, de dar veladas culturales en los albergues de los obreros cesantes del norte, por el que ahora ocupa la presidencia de este comité, un grupo de cuadros artísticos y estudiantinas, como también de actores particulares, respondieron a este llamado formando el comité que llevara el nombre con el cual encabezamos estas líneas.

Después de dos sesiones que celebrara el comité, se acordó patrocinar veladas con el fin de reunir fondos a efecto de llevarles obsequios a los albergados, ya que sólo con veladas no podrían olvidar por momentos siquiera la aflictiva situación en que se encuentran.

Acordadas estas veladas, el Centro Instructivo El Despertar, primero, el Yungay en seguida, y las Sociedades Democracia, Fermín Vivaceta e Igualdad y Trabajo, después, verificaron veladas a beneficio de los fondos de este comité, con el fin anteriormente indicado y que se dejó expresamente manifestado en las publicaciones que se hicieron en la prensa.

Para el público no serán desconocidos los trajines que ocasione una velada, más aun cuando ellas no son preparadas con el tiempo que se desea siempre, importando por tanto, para el comité y los que lo componían, verdaderos sacrificios morales y materiales, consiguiéndose en la mayoría de dichas veladas, debido a la temporada poco afecta a las fiestas por los fríos, muy escasas entradas, como se pudieron imponer por el balance rendido por el tesorero y que fué publicado anteriormente.

De las cuatro veladas, que con inmensos sacrificios se llevaron a efecto en los salones indicados, sólo quedó un producto de $ 230.85, que en realidad muy poco servía para los fines a los cuales se los había destinado, conocidas como son las circunstancias de inmensa carestía por que atravesamos. No obstante el comité, guiado únicamente del propósito de servir en algo, y haciendo un último esfuerzo, comisionó a sus miembros, señor Enrique Wahl y señorita Blanca Flores, para que, entre los comerciantes recogieran obsequios que se le quisieran hacer al comité, en cuya tarea se perdieron dos días, contando para ello, con el valiosísimo concurso del comisario inspector de la Prefectura de Policía, señor Basulto, y del comisario de la Brigada Central señor Manuel Concha, quienes dieron toda clase de facilidades a las personas encargadas de esta recolección de obsequios, las que alcanzaron a reunir buen número de ellos, que fueron dados a los albergados en presencia del diputado socialista señor Luis E. Recabarren, quien se pudo imponer de la magnitud de la obra del comité, si se tomaba en consideración los fondos de que disponía. Sobre esto de los fondos, los suscritos ponen a disposición de cuanta persona quiera imponerse del balance del tesorero y de los documentos que acreditan las inversiones, pudiendo pasar a Morandé 845, todos los días, excepto los festivos, de 2 a 4 de la tarde, para así demostrar que cuanto escaso gasto se ha hecho, está comprobado con los respectivos recibos.

Pasando a tratar del fin primordial de esta publicación o exposición del comité, ha sido especialmente doloroso para los que tomamos esta tarea, preocuparnos de especies propaladas en diversos círculos y que corrían de boca en boca, que el comité estaba asalariado a ciertos industriales, que obraba de acuerdo con la Junta Ejecutiva Conservadora para hacer cambiar ideas a los nortinos y servirles su causa y aun más, que éramos elementos del Gobierno!...

Pero en eso no terminaban esas especies, sino que iban hasta herir los sentimientos de dignidad de cada uno de los que voluntaria y noblemente se había enrolado en este ejército que iba en contra de ese ambiente de pesimismo que reina en todos los albergues al contemplar la miseria y el dolor que embarga a los pobladores al encontrarse en tal situación; no, en eso no concluía, pues se ha llegado a afirmar que los fondos que se estaban reuniendo eran para los miembros del comité, eran para repartirlos, para quedarse con ellos! Así se miraba la obra de filantropía en que estábamos empeñados. Como somos nobles, no queremos citar nombres ni hacer referencias a nadie, pero eso sí podemos responder con nuestra frente bien en alto, que quizá aquellos que nos han visto sentimientos torcidos, verían en nosotros un enemigo para sus planes y en eso se basaba toda la campaña de desprestigio y de lodo que se nos echó encima, organizando hasta elementos para que en forma agitada nos impidiera nuestra obra.

No nos retiramos del campo de batalla en que nos habíamos introducido con resentimientos para nadie, sino lamentando que nuestra obra sana no haya tenido cooperadores donde más se necesitaba, donde se exigía, encontrando únicamente enemigos tenaces, cuyos pensamientos los adivinamos por demás. Nuestra labor, como decimos, no necesitábamos que nos fuera reconocida, que nos fuera alabada, deseábamos que se hubiera cumplido; pero con el dolor de un deber incumplido, nos vemos en la necesidad de suspenderla, para evitar que nuestra situación de hombres probos, de individuos honrados, y de sentimientos nobles, no se vea mancillado por murmuraciones bajas y ruines que en realidad no debieron haberse hecho caso, pero que un deber más alto nos ha invitado a apartarnos del puesto de sacrificio que nos habíamos asignado voluntariamente, y cuya obra se anunció y se cumplió, como consta a cuantos pudieron compenetrarse de ella, de la magnitud, con el reparto de obsequios que hicimos el Domingo pasado en los albergues de Esperanza y Matucana 23, especialmente en este último.

El comité se fundó públicamente y su labor se desarrolló con la cooperación de elementos obreros, no participando ni un solo miembro que no fuera asalariado, siendo, por eso, mayor confianza que no había interés determinado para ello; pero, cuando una obra es grande y noble, por atavismo de nuestra existencia, tiene que encontrar cortapisas engendradas en la envidia y en la bajeza de pensamientos, que son respondidas por nosotros con el desprecio mayor que se pueda, retirándonos de donde nos habíamos colocado, con el fin de hacer obra, pero obra efectiva en bien de aquellos que se encontraban desamparados de la suerte y si se quiere de sus hermanos sociales!...

El comité, en atención a estas circunstancias, y después de haber invertido $ 200 en compras para los obsequios que se hicieron en las veladas del Domingo 19, destinará los fondos sobrantes en regalos que le hará a los presos de las cárceles, que realmente también los necesitan, agradeciéndoles por último a todos aquellos que con sus obsequios cooperaron a la labor en que estábamos empeñados, especialmente a las casas comerciales del barrio San Pablo, que hicieron obsequios especiales al comité.

Hemos de hacer un recuerdo especial a la banda de la Escuela de Reforma, que fué cedida especialmente para este comité con el fin de solemnizar la velada de Matucana 23, con lo que se animó más aun los números del programa. No queremos referirnos en nada ni analizar las especies propaladas en contra nuestra, pero invitamos a aquellos que han efectuado esta obra, a que al tiempo que les quedará sobrante, con la disolución de este comité, lo empleen en obra efectiva en bien de aquellos a quienes condolían por que nosotros les íbamos a inculcarles ideas ajenas a sus sentimientos.

Con esta publicación, que la creemos está por demás clara, damos por terminada la labor del comité en lo que se refiere a los albergues, dejando que su situación angustiosa la hagan desaparecer aunque sea por momentos, tal como era nuestro pensamiento y empezaba a desarrollarse, a cargo de aquellos que tanta molestia les causó nuestra obra benéfica.

Y por último, esperamos que el público y las corporaciones obreras juzguen serenamente si en realidad nos guiaban fines de lucro, o servíamos a clase determinada en esta obra de bien social en que nos encontrábamos empeñados. — **Daniel Castañeda Macías**, presidente. — **Antonio Ruiz**, secretario. — **Luis Barra Jorquera**, tesorero. — **Roberto Durán, Polo Jorquera, Miguel Salinas**, directores.—Santiago, Junio 25 de 1921."

EL SENADOR DON ENRIQUE ZAÑARTU CONTESTA AL CONGRESO SOCIAL OBRERO

"Señor Luis Correa Ramírez, presidente del Congreso Social Obrero. —Presente.—

Estimado señor:

En este momento me impongo de la benévola comunicación que el Congreso Social Obrero, me ha enviado, para felicitarme por las observaciones formuladas y los proyectos que he presentado a la Cámara de Senadores, para poner término a la crisis salitrera, que es la causa inmediata de la situación económico-financiera desesperada porque el país atraviesa en los momentos actuales, y para concluir con la organización comercial vigente que ha instituído árbitros del porvenir de este país a unas pocas firmas extranjeras.

La comunicación del Congreso Social Obrero, termina haciendo votos porque mi actitud y mis palabras, a este respecto, encuentren eco y colaboración en los muchos espíritus bien intencionados que hay en el Congreso.

Hace dos meses que vengo denunciando ante el país, desde las columnas de la prensa, las causas de la crisis salitrera actual, que tiene por origen el acuerdo del 26 de Enero del Directorio de la Asociación Salitrera, destinado a amparar una especulación fracasada de las casas que comercian en salitre.

Para tener éxito es indispensable que cambie la actitud del Gobierno, haciéndose más decidida en defensa de los intereses nacionales, porque los esfuerzos de un representante del pueblo no bastan para conseguir del Senado el despacho de proyectos fundamentales.

Se oponen a ese despacho el número escaso de sesiones que celebra la Cámara a que pertenezco, la duración breve de dichas sesiones y, sobre todo, el espíritu tradicionalista de algunos de sus miembros que creen que la pátina del tiempo es tan respetable que, por sí sola, basta para cubrir los mayores abusos y las situaciones más inconvenientes para los intereses nacionales.

Todo esfuerzo languidece y muere ante esa antigua oratoria de nobles generalidades que produce una ahogada desesperación como la que deben sentir los que mueren en pieza cerrada, asfixiados con el ácido carbónico de las flores.

Es inútil dar cifras, amontonar pruebas y señalar hechos que, como la crisis salitrera actual, son la llaga que delatan el mal oculto y hondo. Ninguna prueba tiene mérito ni pondrá atajo al caudal abundante de frases sobre la corrupción de los tiempos en que vivimos y la grandeza de los que se fueron, sobre la libertad que es vida y la intervención del Estado que es corruptora. Y el mismo discurso y las mismas frases han servido, sirven y servirán para sepultar indefinidamente la marina mercante nacional, la construcción de buques en el país, el regadío del territorio, el Banco Central, los proyectos de beneficencia, las construcciones obreras, en una palabra, todo cuanto nos hace falta: leyes cuya postergación significa o el abandono por el Estado de funciones que le son privativas, o la perpetuación indefinida de abusos considerables, que han germinado y crecido al amparo de una mal entendida libertad.

A los obstáculos enumerados en el caso actual, se agrega el poder considerable de las causas interesadas.

Solamente el Gobierno que posee todos los antecedentes, que tiene acción en ambas Cámaras, que es oído en el Parlamento podría, en los momentos actuales hacer despachar con premura una ley que autorizara al Estado para llevar salitre a los mercados de consumo y permitiera, así, reanudar el trabajo de las salitreras, y otra que regularice el comercio de nuestro nitrato, comercio hecho, hoy, en forma inconveniente para los intereses de la industria y del país.

Antes de terminar esta carta, ruego al señor Presidente del Congreso Social Obrero manifestar a sus miembros mi profunda gratitud por la felicitación de que he sido objeto.

Se despide atentamente de Ud. su Afmo. y S. S. — **Enrique Zañartu Prieto**".

Acuerdos sociales

ASOCIACION, PROTECCION Y AYUDA MUTUA DE OBREROS EN CECINAS.— Hoy, a las 3 P. M., habrá reunión general para nombrar Directorio en propiedad y tratar otros asuntos de interés general. Copiapó 1010.

COMITE PRO-PRESOS Y DEPORTADOS POR CUESTIONES SOCIALES. — Hoy se reunirán los miembros de este Comité para tratar de los compañeros presos y otros asuntos.

Se ruega a las instituciones que simpaticen con la causa, nombren delegados. San Francisco 604, a las 8 P. M.

UNION EN RESISTENCIA AMBOS SEXOS 2 DE MAYO ELABORADORES DE TABACOS.— Ha elegido el siguiente Directorio:

Secretario general, señor Arturo Troncoso; secretario de actas, José Mella y de correspondencia, Carmen Ahumada; Tesorero, señor Luis González; subtesorero, E. M.

Directores: Carlos Olivares, Juan Rivera, señoras Madgalena Monroy, Aida Meló, Lucila Fuenzalida y Berta Rojas, Rosa Abrigo.

CIRCULO ARTURO PRAT DE LA UNION NACIONAL. — El Martes pasado celebró sesión de directorio y acordó lo siguiente:

1.o Recomendar a todos los socios la mayor cooperación para el beneficio del Lunes 4 de Julio.

2.o Enviar una nota explicando a los socios y dándoles a conocer el alza de la cuota social a $ 1.50 en lugar de $ 1, que era la anterior.

3.o Citar a todos los socios a la misa de requiem que en homenaje a monseñor Claro se dirá en la iglesia de la Recoleta Dominicana el próximo Domingo 26, a las 9 A. M.

4.o Celebrar esa sesión en honor del entusiasta miembro del Círculo ex-secretario, señor Luis Mazuela y dejar constancia en el acta de una nota de aplauso que el Directorio da al señor Mazuela en el día de su onomástico.

FEDERACION DE PINTORES Y RAMOS SIMILARES EN RESISTENCIA.— Avísase a todos los pintores y empapeladores que la asamblea de hoy 26, se suspende, debiendo estar en el local social a las 9 de la mañana, para asistir a la asamblea plena que celebran los Trabajadores Industriales del Mundo.

Local: San Francisco 603, esquina de Eyzaguirre.

FEDERACION DE OBREROS DE IMPRENTA.— Hoy Domingo, de 10 a 12 atenderá el tesorero a los delegados que ayer no alcanzaron a dar cuenta de su cometido.

A las 2 de la tarde se reune en asamblea general el Consejo Federal N.o 12 para tratar sobre la unificación en que está empeñada la Federación de Obreros de Imprenta. El secretario general de ese Consejo solicita que la comisión compuesta de los señores Ulloa, Troncoso, Arratia, Rosas F. y Uribe D., concurra a la mencionada asamblea.

—A las 3.30 P. M., de hoy se reunirá la comisión que tiene a su cargo el reparto del dinero proveniente de la velada habida anoche.

—Los que se crean con derecho a este beneficio, pueden inscribirse hoy de 10 a 12 M. y de 2 a 3.30 P. M.

—Mucho se agradecen las suscriciones de los personales de "La Nación" y "El Diario Ilustrado" para ayudar a la huelga de Concepción.

—Los obreros de imprenta del norte que se encuentran albergados se les pide pasar por la secretaría, Eleuterio Ramírez 1357, desde mañana Lunes, de 10 a 12 y de 2 a 5 P. M.

—Se advierte que para que la Secretaría general atienda reclamos es menester que sea formulado por el delegado y que el reclamante esté con su carnet dentro de las cuotas que fija el estatuto.

—Colaboraciones para el boletín se aceptan hasta mañana Lunes.

Citaciones

Estudiantina La Unión.— A todo el cuadro de ejecutantes para hoy, por tener que prestar el concurso al Centro Social San José, local, altos del teatro Coliseo Nacional, a las 2 P. M. Y para mañana a sesión a todos los socios a las 8 P. M., en la secretaría: Nataniel 922.

Unión Gremial de Fundidores. — A junta general hoy a las 10 A. M. a todos los fundidores de Santiago, a oír la cuenta que dará la comisión de la F. O. de Ch.

Unión en Resistencia de Estucadores de Chile.— Al gremio en general para la reunión de hoy, recomiéndase la asistencia del personal de la Mundial por tratarse del delegado. Punto de reunión, San Francisco esquina Eyzaguirre, a las 9 A. M.

Partido Socialista. (Sección Santiago).— A sesión ordinaria para mañana a las 8 1|2 P. M. Se recomienda la asistencia por haber muchos asuntos de interés que tratar y que necesitan una pronta resolución.

Sociedad Arturo Prat Protección al Niño.— A reunión general para hoy a las 5 P. M., en su local, Santa Filomena 595, se encarece la asistencia.

Cuadro Artístico Hugo Donoso.— A junta general para el Lunes a las 9 P. M. en Loreto 278.

Club Social de Talladores y Escultores en Madera.— A junta general ordinaria para hoy a las 10 A. M. en el local social, Copiapó 1010.

Círculo Arturo Prat de la Unión Nacional.— Al directorio para el Martes a las 8.30 P. M.

Sociedad Socorros Mutuos Nathanael Yáñez.— A sesión extraordinaria al directorio para hoy a las 2 1|2 P. M.

Sociedad de Socorros Mutuos de Hojalateros y Gasfiters.— A junta general extraordinaria para hoy a las 9 1|2 A. M.

Unión Gremial de Carroceros y Operarios de Garages.— Para hoy a reunión general a fin de tratar asuntos importantes para la buena marcha de la sociedad.

Local social: Brasil 92 al llegar a Rosas.

Sociedad de Socorros Mutuos Bernardo O'Higgins.— A junta de directorio extraordinaria para hoy a las 9 1|2 A. M., en el local de costumbre.

Se les recomienda la asistencia a los miembros de la comisión de fiesta.

Sociedad Proveedora de Materiales para Construcciones.— A junta general ordinaria hoy a las 9 A. M. al mismo tiempo se ruega a los socios cancelar a la mayor brevedad la cuota de estandarte por estar ya en confección; el tesorero atiende de 9 a 12 A. M. todos los Domingos.

Sociedad de Socorros Mutuos La Universal.— A la comisión de fiestas para hoy a las 8 1|2 A. M. Asuntos de importancia.

Unión en Resistencia de Enfierradores.— A sesión al gremio de enfierradores para hoy. En sesión del 23 quedó nombrado el directorio que regirá los destinos de esta institución por seis meses; son los siguientes: Secretario general, Antonio Vivanco; tesorero, Albino Roco; Subtesorero, Primitivo Meneses; secretario de acta, Manuel Fuentes; secretario de prensa, Antonio Echan; de sanidad, Daniel Bravo. Vocales: Tránsito Guzmán e Ignacio Hernández.

Federación de Curtidores de Chile.— Para hoy a las 8 1|2 A. M.

Sociedad Defensores de Chile en 1879.— Al nuevo directorio para hoy a las 2 P. M., señores Afelio Verde Ramo, Joaquín Rojas, Federico Muñoz, Marcos A. Villagra, Isaías Tagle, Francisco Labra, José Félix Medel, José Manuel Cerón, Eustaquio Reyes, Evaristo Martel.

Avisos clasificados

ARRIENDOS (Necesitan)

NECESITO ARRENDAR 2 O 3 PIEZAS asoleadas y espaciosas, casa sin pensionistas, próximo Estación Ñuñoa. Datos: Irarrázaval 307. 503-J-26

CASA NECESITA MATRIMONIO sin niños, muy central. Chiloé 1565. 477-J-26

A MEDIADOS DE JULIO NECESITARÉ casa cuatro o cinco piezas. Ofertas con precio, situación, a Casilla 2227. J-26

PIEZA AMOBLADA PUERTA CALLE, barrio Estación, necesito arrendar.— Héctor Dávila, Correo 4. 28-J

NECESITO URGENTE ARRENDAR galpón extenso. Ofertas: Casilla No. 2451. 724-J-26

CASA - QUINTA CUATRO A SEIS piezas, deseo arrendar. Oferta: Casilla 746 o Galería Alessandri 22. J-28

ARRIENDOS (Ofrecen)

SAN BERNARDO, ARRIENDA CASITA con huerto. Covadonga 862. Datos: Santiago, Merced 328. 26-J

SE ARRIENDAN LAS CASAS 3.o y 4.o piso. Santo Domingo 1011. Llaves tienda "San Pedro" esquina Puente. Tratar con E. Briceño. Agustinas 1165. 489-J-28

LOCAL PARA NEGOCIO O INDUSTRIA, almacén con galpón arriéndase. Av. Matta 1137. 28-Jn

CASA AMOBLADA, CON O SIN garage, se da en arrendamiento, calle de Compañía 2310. Verla de 2 a 5 P. M. 26-Jn

SE ARRIENDA O SE VENDE UNA casa en San Isidro 1839. Tratar: Santo Domingo 1480. 473-J-26

ESTADO 223, ARRIENDANSE PIEZAS a la calle, precio módico. J-26

A MATRIMONIO O CABALLERO solo arriéndase bonito dormitorio asoleado, con pensión, barrio y casa muy tranquilos, tres carros al centro. C. Henríquez 1070. J-26

ARRIENDANSE MUY BUENAS casas. Victoria 739. Electricidad. 26-Jn

ARRIENDANSE CASAS NUEVAS. Santo Domingo 826 y 828. Tratar: Sarragoni y Cía., Santo Domingo 860. 26-Jn

ARRIENDANSE DOS HIGIENICAS y asoleadas piezas a personas solas. San Pablo 2184. J-26

$ 60, 70, 80, ARRIENDANSE CASITAS, luz eléctrica. Carmen 197. 26-J

VERGARA 492, ARRIENDASE ESPACIOSA casa de altos. Tratar: Merced 663. 606-J-27

$ 150, BUENA ESQUINA, CINCO piezas, luz, agua. Carmen 1305. 628-J-26

SITIO CON GALPON, FUERZA eléctrica y casa arriéndase o véndese. Matucana 581. 26-J

$ 120 CASITA CINCO DEPARTAMENTOS, Av. España 161. 26-J

$ 220 CASITA NUEVA, SEIS DEPARTAMENTOS, hall. A. Barroso 985, verla solo de 2 y media a 3. 26-J

$ 165 CASA-QUINTA, 9 PIEZAS, hall, electricidad, alcantarillado, Av. Valdivieso 270. Tratar: Recoleta 736. 26-J

$ 350 TERCER PISO, CINCO PIEZAS, cocina, etc., luz eléctrica, gas. Estado 169. 26-J

$ 650 CASA DIEZ PIEZAS, LUZ eléctrica, gas. Estado 169. 26-J

ARRIENDO DEPARTAMENTO tres piezas y dependencias independiente. Nataniel 65. 26-J

DEPARTAMENTO CENTRAL arriendo para oficina profesional o caballero solo. Serrano 34. 27-J

LOCAL PARA TEATRO, BIOGRAFO, club, talleres industriales incombustible, contraterremotos, arriéndase, barato. V. Mackenna 1080. 26-J

ARRIENDO TRES PIEZAS, COCINA. Nueva Valdés 1034. J-26

ALTOS ARRIENDASE, 6 PIEZAS, $ 220, calle Buenos Aires, llaves, tratar 540, 3 a 3 1|2. J-27

ARRIENDASE CASITA CENTRAL para corta familia. Véndese el menaje completo instalado. Pieza baño. Muebles nuevos. Datos dará "Menaje", casilla 3315. J-26

ARRIENDASE ESPLENDIDA OFICINA con o sin muebles. Canon bajo. Agustinas 1152. 794-26-J

CASA EN BAJOS, SIN ALTOS, MODERNA, en perfecto estado, 6 departamentos, hall, servicios, gas, electricidad, arriéndase en calle Purísima a dos cuadras del Parque Forestal. Canon $ 210. Guzmán, Silva y Cía., Huérfanos 1243. J-7

ARRIENDO PIEZAS, DESDE 25 pesos, Barroso 81. 763-1.o-J

$ 380, ARRIENDASE CASA CENTRALISIMA, Merced 312, entre Cerro y Parque, seis habitaciones, dependencias, dos patios, electricidad, gas, toda comodidad. Tratar dueño: López, Compañía 1223. 769-26-J

ARRIENDO COMODA CASITA, Con luz eléctrica, muy central. Román Díaz 26, al llegar a Providencia. 777-27-J

LOCAL MUY COMERCIAL APROPIADO bodeguita, arriéndase. Irarrázaval 116. 708-J-26

ARRIENDO UNA PIEZA SEÑORA sola. San Francisco 648. 711-J-27

EXTENSA CASA - QUINTA SE arrienda, edificio con toda comodidad. Canon $ 250. Miguel Claro No. 1450, Providencia. 716-J-26

$ 250 ARRIENDASE CASA, LUZ eléctrica, gas industrial. Dávila No. 771. 758-J-26

INDUSTRIALES: GRANDES LOCALES arriéndase, biógrafo, imprenta, litografía, fábrica. Dávila 759. 758-J-26

A SEÑORA SOLA, SIN PRETENSIONES, daré buena pieza con luz, agua, cocina y corto sueldo, por pocas atenciones. Maipú 1263. 757-J-27

ARRIENDASE ESPLENDIDA CASA quinta. Plaza San Bernardo. Tratar: Catedral 1709. 747-J-28

$ 450, ARRIENDASE CASA EN ALTOS, 7 piezas, hall, servicios, gas y luz eléctrica a media cuadra de Alameda.—Guzmán, Silva y Cía., Huérfanos 1243. J-27

$ 425, CASA NUEVA, ESQUINA, próxima Parque Forestal, 8 piezas, servicios, puerta falsa, gas y luz eléctrica, arriéndase.—Guzmán, Silva y Cía., Huérfanos 1243. J-27

$ 600, ALTOS MODERNOS, 12 PIEZAS, hall, servicios, gas y luz eléctrica, arriéndase.—Guzmán, Silva y Cía., Huérfanos 1243. J-27

$ 900, GRAN RESIDENCIA EN LA Alameda, 12 piezas, hall, servicios, patios, gas y luz eléctrica, arriéndase.—Guzmán, Silva y Cía., Huérfanos 1243. J-27

$ 350, CASA DE UN PISO, 6 PIEZAS, hall, servicios, gas y luz eléctrica, arriéndase.—Guzmán, Silva y Cía., Huérfanos 1243. J-27

$ 420, BAJOS CON 8 PIEZAS Y servicios, hall, 2 patios, gas y luz eléctrica, arriéndase.—Guzmán, Silva y Cía., Huérfanos 1243. J-27

AVENIDA VICUÑA MACKENNA, ofrecemos en arriendo casa-quinta, con 8 piezas, baño, servicios, gas y luz eléctrica. Canon: $ 700.—Guzmán, Silva y Cía., Huérfanos 1243. J-27

ARRIENDO LUJOSO DEPARTAMENTO y piezas a la calle, media cuadra Teatro Municipal, pensión de primera, baño, parquet. Claras 237. 732-J-29

$ 600, ARRIENDO MAGNIFICA CASA altos. Av. España 554. Verla: 2 a 4. 733-J-27

ARRIENDO CASA PRIMERO JULIO, barrio céntrico Providencia. Santo Domingo 1236. 821-26-J

DEPARTAMENTO DOS PIEZAS Y cocina, balcones. Alameda, arriéndase a caballero o matrimonio sin niños. Delicias 2688. 27-Jn

GARAGE, COCHERA O LOCAL Para industria, se arrienda. Ejército 232. 26-Jn

143 PESOS ARRIENDO COMODA casita, electricidad. Diez de Julio 1254. 26-Jn

SE ARRIENDA ESQUINA COMERCIAL en 100 pesos. Madrid 1797. 28-J.

DEPARTAMENTO O PIEZA A MATRIMONIO o persona respetable, se arrienda. Huemul 1040. 26-J.

CASA DE RESPETO ARRIENDA una, dos piezas, con, sin pensión, personas solas. San Francisco 1072. 26-J.

DOS PIEZAS, SERVICIO, INDEPENDIENTES, arriéndanse. Domínica 367. J—27

ARRIENDASE ESPLENDIDA CASA nueva, todo confort, seis piezas, gas, luz eléctrica. Lastra 1709. J—27

MORANDE 730, ARRIENDASE LINDO almacén con todas comodidades. J—26

ARRIENDO COMODO DEPARTAMENTO, baño, casa familia. Jofré 458. J—27

ARRIENDO CASA CINCO PIEZAS, alcantarillado, luz eléctrica, dos cuadras Alameda. Antonio Varas 235. Tratar mismo número. 27-Jn

100 PESOS ARRIENDO CASA CHICA, Avenida Irarrázaval 2934, Ñuñoa. Tratar: Serrano 237. J-27

ARRIENDO LOCAL PARA PUESTO pan u otra cosa. Gorbea 2524. J—26

ARRIENDO ESPLENDIDO DEPARTAMENTO, cuatro piezas y para servicio. Delicias 2355. J-27

EN CASA EXTRANJERA SE Arrienda un lindo departamento amoblado, para profesional o matrimonio. Rosas 1130. 862-28-J

ARRIENDO CASA CINCO PIEZAS, precio $ 180. Bilbao 285. Tratar: Echaurren 282. Verla de 2 a 4. 874-26-J

ARRIENDO DOS BUENAS PIEZAS balcones calle, con luz eléctrica, en casa respeto. Echaurren 282. 874-26-J

CABALLEROS SOLOS ARRIENDO piezas amobladas sin pensión, Baño, Cumming 373. 871-30-J

ARRIENDO PIEZAS AMOBLADAS balcones calle. Rosas 1044. 26-J

BODEGA BIEN SITUADA, EXTENSA, arriéndase. Daniel Laurel, Huérfanos 1235. 842-26-J

AUTOMOVILES Y CARRUAJES

AUTO EUROPEO PARA REPARTO vendo ocasión. Sotomayor 57. 28-J

COMPRO DE OCASION AUTO TURISMO de poco uso y en estado flamante, pago al contado: F. F., Casilla 4046. J-26

VENDO AUTO FORD, BUEN ESTADO $ 2,000. Río Janeiro 466. 773-27-J

VENDO 2 CHASIS FORD, EN BUEN estado, uno con doble chasis. Diez de Julio 103. 756-J-[illegible]

VENDO CARROCERIA CAMION para Ford, casi nuevo. Diez de Julio 103. 755-J-[illegible]

AUTOMOVIL TURISMO, PERFECTO estado, partida automática, repuestos, herramientas, vendo al contado, resto facilidades, o cambio por productos cualquiera especie, lo arriendo. Ejército 233. 28-J

VENDO FORD PERFECTO ESTADO. E. Escala 3102, de 3 a 6. 27-J

AUTOMOVIL BUICK, GRANDE flamante, véndese, permútase propiedad. Daniel Laurel. Huérfanos 1235. 841-26-J

CAMION CUATRO RUEDAS VENDO. San Diego 1950. J-[illegible]

AUTO CAMION VENDESE DE ocasión. Catedral 1853. J-[illegible]

$ 2,200 REGALO CAMION FORD motor y carrocería de primera. Avenida Matta 877, frutería. 1.o-J

REPUESTO USADO PARA FORD compro, San Pablo 3236. J-[illegible]

MOTOCICLETA INDIAN PERFECTO estado, realizo 1,000 pesos por ausentarme Santiago. Esperanza No. 970. 808-J-[illegible]

FORROS USADOS PARA FORD, en perfecto estado, vendo varios ocasión. Santa Victoria 0217, Oriente. 793-26-J

VIS A VIS BUENO REGALO $ 1,000. Avenida Paz 265. 26-J

CARRETELAS SOLIDAS, VENDO ocasión. Avenida Paz 265. 26-J

AVICULTURA Y CULTIVOS

HUEVOS PARA INCUBAR, CATALANA del Prat. Calle Velásquez [illegible], 1.a cuadra Pedro Valdivia, por Providencia. 1.o-J

ARBOLES FRUTALES, FORESTALES, plantas, coniferas recién llegadas, maceteros greda y madera, tierra-hojas, salitre, etc. ofrece: Criadero Corral San Pablo 1140, al llegar Bandera. 611-J-[illegible]

MANZANAS HUIDOBRO, BUNSTER, por cajones, directo hacienda vende. Bellavista 1163. [illegible]

EMPRESA DE REDACCION.—LAS personas que necesiten trabajos de redacción literaria: conferencias, discursos, memorias, como asimismo novelas, cuentos, poesías o reclame en forma literaria, diríjanse personalmente o por escrito a Nataniel 309. Reserva absoluta. Precios convencionales. Se atiende correspondencia de provincia. J-[illegible]

LLEGO NUEVO SURTIDO DE plantas frutales, limones, naranjos con fruto. Depósito, Compañía 1325. J-[illegible]

EUCALIPTOS (MUY BARATOS) Y toda clase árboles, ofrece Quinta Arboricultura. Casilla 1306. Depósito Almirante Barroso 4. J-[illegible]

REMEDIOS DE PRATT PARA aves de corral. Son de gran eficacia para las aves enfermas. Tenemos remedios para todas las enfermedades comunes a las aves. El famoso Regulador de Pratt, se garantiza como productor de huevos en tiempo inclemente. Es un digestivo y tónico que vigoriza y evita desarrollo de las enfermedades de las aves. Unicos importadores: Compañía Transmarina de Chile. Estado 32, of. 22-30, 2.o piso.

CANARIOS, CANARIAS CRESPOS, amarillos, grandes y hamburgueses realizo. Independencia [illegible]. 712-J-[illegible]

16 GALLINAS GORDAS $ 88 VENDO San Ignacio 1620. 737-J-[illegible]

ALHAJAS

BRILLANTES, PERLAS, ORO, platino, compro a buen precio. Monjitas 937.

NO VENDA USTED SUS JOYAS sin escribir antes a Casilla 3270.

DESEO INVERTIR $ 50,000 EN JOYAS. Rapidez y reserva. Casilla [illegible]

COMPRA-VENTA VARIAS

CAÑERIA USADA, FIERRO GALVANIZADO, de 1|2 pulgada, para agua, buen estado, vendo 40 metros a [illegible] cts. Santa Lucía 330.

LA GRAN OCASION, COMPRA A domicilio toda clase de ropa y calzado de caballero de cuerpos delgados. Pago buenos precios. Diríjase a Custodio Aguilera, San Pablo [illegible]. D-[illegible]

VENDO ESCORIA DE FUNDICION de tipo. Estado 63. 893-J-[illegible]

BODEGUEROS: COMPRO TARTARO. R. Simó. San Diego 2025. 26-J

COMPRO BAÑOS Y TINAS ENLOZADOS y de zinc. Diríjase Recoleta [illegible].

FIERRO GALVANIZADO ACANALADO, usado, en planchas de 8 pies se compran. Av. Tupper 2364. [illegible]

VENDO ROMANA 1,000 KILOS. Gálvez 873.

VENDENSE SACOS BELLOTAS ENCINA. Delicias 1164. Tratar: 1 a [illegible]. 626-J-[illegible]

COMPRO 100 CAJONES DE REPARTO cerveceros. San Bernardo [illegible], Casilla 48, A. 1. 624-J-[illegible]

COCINA A GAS, REGALO, CARMEN 300. 26-J

JABON DE I A $ 1.25 EL KILO, JAbón de II, a $ 1 el kilo. Almacén de semillas. Mercado Central interior N.o 167. [illegible]

COMPRO ALUMINIO CUALQUIER cantidad. Manuel Montt 2685.

VENDO BANCO CARPINTERO Y caja herramientas. Sama N.o [illegible]. 26-J

JABON NEGRO DE MUY BUENA clase, realizo a $ 1 el kilo, desde [illegible] kilos. Rosas 961. 26-J

COMERCIANTES: PASTILLAS CAfé con leche, 1.60 kilo. Av. Matta 364. J-[illegible]

BILLARES PRECIO REBAJADO vendo, Gálvez 150.

DE OCASION VENDO INSTALACIÓN completa para almacencito. Baquedano 1154. 26-J

MAIZ AMARILLO CHICO, PRIMERA clase, treinta centavos kilo. Almacén Julio Cornejo, Vega San Diego (interior). 26-Jn

VENDO COCINA ECONOMICA, 120 pesos. Arturo Prat 218. J-27

PAPAS CLASE SUPERIOR, SEcas y sanas, especial para guarda, sacos de 100 y 50 kilos, desde un saco y por partidas. Trigo, maíz, lenteja, frejoles, carbón espino y quillay, leña ensacada, ofrece a bajo precio. Bodega San Carlos, Exposición 86. J-26

OCASION.— VENDESE COCHE CUNA paseo en perfecto estado. Carmen 338. J-26

AMPOLLETAS, TAPONES, INSTALACIONES eléctricas, compramos. Instituto Mercantil. Estado 239. J-26

FONOS, FOCOS ELECTRICOS, TUBOS metal dorado, uniones porcelanas, consolas fierro, pantallas impermeables, basa porcelana, compramos. Instituto Mercantil. Estado 239. J-26

COMPRO MESON SASTRE DE OCASIÓN. Maipú 170. J-26

VENDO UN SOFA ANTIGUO; TAraja gásfiter, pulgada completa; dos rejas fierro para ventanas; un catre niño; lavaplato fierro grueso; calentador baño. Santa Victoria 0217 Oriente. 793-26-J

COCINA ECONOMICA, APROPIADA casa pensión, vendo baratísima. Recoleta 231. 772-26-J

OCASION VENDO PARTIDA PIEDRA pomes, baratísima. San Pablo 4674. 771-26-J

COMPRO FORROS 30x3. ERASMO Escala 2927. 752-J-26

PINO OREGON, DURMIENTES 5" por 10" por 9 piés, a 25 centavos pie, venden. Dyckerhoff y Widmann S. A. Bandera No. 620. 717-Jul.-1

$ 2.50 CIENTO TARJETAS VISITA, calle La Bolsa 41. 815-27-J

ARMAZON, MOSTRADOR, BUENOS para cantina, compro. Avenida Paz 278. 26-J.

COMPRO ESCOPETA EN BUEN estado, de ocasión. Huemul 1463. 26-J.

OXIPATOR, VENDO 70 PESOS. Vicuña Mackenna 900. 26-J.

VENDO BUENA COCINA A GAS Y para leña de distintas clases. Brasil 84. 26-J.

ANAFE "RAPID" ES COMODO.

ANAFE "RAPID" ES BARATO.

ANAFE "RAPID" ES ELEGANTE.

ANAFE "RAPID" ES PRACTICO.

ANAFE "RAPID" ES SEGURO.

ANAFE "RAPID" ES LIMPIO.

ANAFE "RAPID" PARA SOLTERO.

ANAFE "RAPID" PARA VIAJEROS.

ANAFE "RAPID" PARA ENFERMO.

ANAFE "RAPID" PARA NODRIZAS.

ANAFE "RAPID" PARA FAMILIAS.

AGENTE EXCLUSIVO, CASILLA 2158. Santiago. 26-J.

PARA COMPRAR BUENO Y BARATO, no hay como la tienda "El Bazar Porteño", San Diego esquina Avenida Matta. Vea usted los precios: Satines para forros a dos pesos ($ 2) metro; brin crudo para delantales a $ 1.80, 2.00, 2.40, 2.60 y 3.00 pesos metros; céfiros, a $ 1.80, 2.00, 2.40, 2.60 y 3 pesos metro; franela blanca a $ 1.80, 2.00, 2.40, 2.60, 3.00 y 3.50 metro; moletones un color, a $ 2, 2.50, 3.00 y 4 pesos metro; franelas de color a $ 1.50, 1.60, 2.00, 2.40, 2.60, 3.00 metros; tocuyo doble ancho para sábanas a $ 5 y 6 metros; sábanas de crea a $ 8.50, 9, 10, 12, 14, 16 cada una; frazadas algodón a $ 7, 8, 9, 10, 12, 14, 16, 18 cada una; frazadas de lana a $ 28, 32, 36, 38, 40 cada una; paño para abrigo a $ 14, 15, 16, 18 pesos metro; pañuelos de rebozo a $ 20, 25, 30, 35, 40 pesos cada uno; corsées a $ 8 9, 10, 12, 14, 16 pesos cada uno; camisetas afraneladas a $ 6.50, 7, 8, 9 pesos cada una; jabón Chaplin a 80 centavos el pan. Tienda El Bazar Porteño, San Diefo esquina Avenida Matta. 26-J.

$ 11.80 SACO CARBON ESPINO, vende. Bodega Quillota. Agustinas 1717. J—26

$ 8.50 SACO CARBON QUILLAY, vende. Bodega Quillota. Teléfono 1459. J—26

$ 5.80 SACO CARBON BLANCO. Agustinas 1717. Teléfono 1459. J—26

$ 9.50 QUINTAL COKE, VENDE Bodega Quillota. Teléfono 1459. J—26

$ 15.80 CIEN KILOS PAPAS CAzuelas. Ofrece Bodega Quillota. Agustinas 1717. J-26

13.80 CIEN KILOS PAPAS AMArillas. Ofrece Bodega Quillota. Teléfono 1459. J—26

$ 6.50 QUINTAL AFRECHILLO. Ofrece Bodega Quillota. Teléfono 1459. J—26

$ 5.80 EL SACO LEÑA ESPINO. Bodega Quillota, Agustinas 1717. J—26

28.50 CIEN KILOS MAIZ AMARIllo. Bodega Quillota. Agustinas 1717. J—26

19.00 CIEN KILOS GRANZAS. BOdega Quillota. Agustinas 1717. J—26

BODEGA "SAN BERNARDO", EXposición 228, ofrece a comerciantes y particulares: Carbón espino buena clase, $ 10.50; quillay, $ 7.50; papas amarillas muy sanas, $ 12.00; leña álamo saco grande, $ 4.00. Realizo pequeña partida paja capotillo, $ 1.50. 26-Jn

COMPRO GANCHOS, PALO PICAdor, sierras de carnicería. Blanco Encalada 2585. 26-Jn

ALUMINIO VENDO. BLANCO ENcalada 2765. 27-Jn

DESEO TOMAR EN ARRIENDO máquina de escribir Underwood, chica. Indicar valor de arriendo mensual a E. D. Casilla 81-D. J-26

CARBON ESPINO 1.a, $ 12 CON SAco, realizo pequeña partida; carbón quillay. Esperanza 20. J—26

CAMPANAS, MOLINOS Y PUNZOnes realizo. Conferencia 615. J—28

"LA DALIA", ¡GRAN OCASION! Franelas finas, lindos dibujos, $ 2.25 metro.

"LA DALIA", ¡NOVEDAD! MOLEton Pirineus, $ 5,50 metro.

"LA DALIA", CORSES "LA DALIA" precio de réclame, $ 10.50 cada uno.

"LA DALIA" CASIMIR FANTASIA, pura lana, ancho 1.40 ctm. a $ 13.50 metro.

"LA DALIA", JERSEY JAPONES ancho 140 a $ 12.00 metro.

"LA DALIA", ASTRAKAN DE SEda, ancho 160 centímetros, a 60 pesos metro.

"LA DALIA", TERCIOPELO INglés, surtido en colores, desde $ 4.50 metro.

"LA DALIA" GAMUZA FINA, ANcho 140 ctms., precio rebajado, 25 pesos metro.

"LA DALIA" CASIMIR NEGRO, especial para abrigo, ancho 140 centímetros a $ 15.50 metro.

"LA DALIA", ESPECIALIDAD EN géneros de lana negros y de colores.

"LA DALIA", DEPOSITO DE LIENzos y géneros blancos. 863-26-J

LEÑA DE EUCALIPTUS Y ACAcio, por cargas y picada, vendo. Av. Condell 1808, cerca Irarrázaval. 864-26-J

ES INUTIL COMPETIR CON LA Granadina, la reina de la baratura. Consulte sus precios y se convencerá. Avenida Matta 1460, Teléfono 113, Parque. Reparto a domicilio. J-26

1,000 SACOS VACIOS VENDO. AVEnida Matta 1452 A. J-26

VICTORIA COMPRO CON FACILIdades. Avenida Matta 1452 A. J-26

BILLARES PRECIO REBAJADO, vendo. Gálvez 1505. J-26

COMPRO BOLETOS, TERNOS, SObretodos viejos, San Pablo 2138, pieza 28. J-26

OCHENTA PESOS VENDESE CAtre madera, cama, sommiers, maleta cuero nueva. Calle Santiago 1188. J-26

OCASION: DOS ESTUFAS PARAFIna, mesa, aparador, varios muebles, vendo: Marcoleta 440, casa 1. 869-27-J

SPORT: SILLA MONTAR SEÑORA, flamante, importada, véndese: Pedro Valdivia 620. 839-27-J

"LA DALIA", DELICIAS 1017 AL 1021. Casilla 3719.

"LA DALIA", COLOSAL REBAJA de precios por aproximación de balance.

"LA DALIA", PAÑUELOS DE REbozo importados, tamaño grande, rebajados de precio, a $ 24.00 cada uno.

"LA DALIA", FRAZADAS, PLAZA y media $ 8.50 cada una.

COMPRA-VENTA NEGOCIOS

COMPRO LAVANDERIA BUENA clientela, pago al contado, precio y datos. Lord Cochrane 148. 149-J-26

OPORTUNIDAD: VENDEMOS Acreditadísima Ropería, fundada 1915. Precio facturas, no pagan derecho llaves, 10,000 pesos, situación preferida muy comercial. San Diego No. 1224. 497-J26

CARNICERIA COMPRO, BUENA venta. R., Correo Central. 470-J-27

SE VENDE UNA LAVANDERIA con gran clientela y planchas eléctricas. Chacabuco 135. 26-J

REGALO BODEGUITA VINOS, POR ampliación giro; utilidad $ 20 m|m., susceptible aumento. Libre 200 metros. Sotomayor 522. 623-J-26

VENDO CARNICERIA. COPIAPO esquina Nataniel, o socio con 500 pesos. 26-J

VENDO ACREDITADA LAVANDEría, mitad de su valor. Serrano 308. 27-J

BAR, RESTAURANT, ALMACEN, compro. No soy corredor de comercio. Deseo entenderme directamente con su dueño. Valor hasta $ 30,000. Correo Central, Casilla 2796. — L. R. 27-J

VENDO NEGOCIO Y DEPOSITO de vino, buena situación. Victoria 1029. 26-J

VENDO PASTELERIA, CAFETEría, por ausentarme. San Diego 1037. 26-Jn

VENDO ALMACEN Y CHANCHEría buena situación. Maestranza 780. 27-Jn

NEGOCIO ABARROTES, CAPITAL seis mil, prueba venta mensual cinco. Casa habitación. Datos: San Pablo 1247. J-26

SE VENDE BAR Y RESTAURANT por cambio de residencia. Diez de Julio 148. J-30

VENDO NEGOCIO ABARROTES, poco capital, espléndida esquina. Fontecilla 84. 770-27-J

VENDO BARATO COCINERIA. Maestranza 766. 778-27-J

SE VENDE CARNICERIA CON muy buena venta diaria, casa y patio bastante grande, préstase para agregar bodega, lo que estimen conveniente. Tratar: Erasmo Escala 2633. 787-27-J

SE VENDE CIGARRERIA, DULCEría. Carmen 195. 786-27-J

VENDO NEGOCIO CHICO POR ausentarme. Riquelme 828. 27-Jn

$ 2,000 AL CONTADO Y $ 2,000 EN mensualidades de $ 200, vendo la mejor peluquería, con cigarrería de la calle San Diego 120. 735-J-28

VENDO ALMACEN, ESQUINA, POco capital, buena casa. Arauco 801. 756-J-26

VENDO NEGOCIO DE COCINERIA por no poderlo atender, en muy buena situación, con buena y antigua clientela. Tratar: San Pablo 2228, de 12 a 1 1|2. 753-J-26

VENDO NEGOCIO DE COCINERIA, con muy buena clientela, con facilidades de pago, presentarse hoy. Maestranza 764. 817-26-J

VENDO CONCESION DE UN CLUB con contrata, dos años, fuera de categoría. Independencia 812. J—26

LAVANDERIA VENDO. GORBEA 2339. 28-Jn

DIVERSOS

IMPRENTA ECHEVERRIA, SAN Diego 1233. Teléfono Inglés 23 (Matadero). Se ejecuta toda clase de trabajos comerciales a los más bajos precios. Agencia de "La Nación". Recibe avisos hasta las 9.30 P. M. En venta: "La Semana Cinematográfica". Ventas de libretas, cuadernos, por mayor y menor. Artículos de escritorio.

IMPRENTA ECHEVERRIA Y LA Agencia de "La Nación" se ha trasladado a San Diego 1233. D-31.

FIERRO: GRAN SURTIDO REDONdo, cuadrado, p..no, etc., precio sin competencia, gran stock para herraduras, precio de ocasión, despuntes para Sociedad Metalúrgica Nacional. Vicuña Mackenna 1698. Teléfono 83. Santa Elena. 957-J-27

SOLDADURA AL OXIGENO: SOLdanse toda clase piezas máquinas quebradas. Especialidad soldadura aluminio. Durret. Avenida Matta 905 (frente Chiloé). J-27

COMPAÑIA CARBONIFERA "LA Esperanza de Lebu".— En Liquidación. — Tercera citación. — Se cita a Junta General Extraordinaria de Accionistas, para el Martes 28 del corriente a las 10 A. M. en Rosas 1225. La reunión tiene por objeto ratificar nombramiento liquidadores y deliberar sobre defensa ya efectuada y por efectuarse de los derechos de la Compañía en dificultades suscitadas con motivo venta de la Compañía a Compañía Carbonífera de Lebu y muerte del liquidador don Luis A. Edwards. — La Junta Liquidadora. 28-J

NECESITO A LAS SIGUIENTES personas para un trabajo de gran importancia, antes del 29 del presente, en el Hotel Majestic, pieza No. 18 Vicente Pérez Guerrero, Zenón Maturana, Constancio Jaque, Guillermo Barrera, Carmen Pizarro y todos los trabajadores que trabajaron con el suscrito en Río Colorado. Manuel Ramírez. 392-J-30

"NEW LONDON HOUSE", AHUMAda 46. Con fecha 24 se efectuó el sorteo 14 del Club 15, favorecido el N.o 182. El Viernes 1.o de Julio se efectuará el sorteo 15; el socio que no esté al día en sus cuotas y salga sorteado, no tendrá derecho a la devolución de dinero. J-27

ROGAMOS AL SEÑOR MARCELO Porta, antes calle Lord Cochrane 1201, de pasar a Bandera 575, oficina N.o 17. 26-J

TAPIZO, BARNIZO MUEBLES Y enjunco sillas. Colegio 1002. J-27

COPIAS A MAQUINA BARATAS. Compañía 1065, oficina 4. Consultar precios. J-29

COPIAS A MAQUINA, HACE INStituto Mercantil, Estado 239. J-26

COPIAS A RONEO, DUPLICADOR, cartas circulares, hace Instituto Mercantil. Estado 239. J-26

MAQUINAS UNDERWOOD, CINtas, papel carbón, compramos. Instituto Mercantil. Estado 239. J-26

TRADUCCIONES DEL INGLES, francés, alemán, italiano, efectúase. Instituto Mercantil. Estado 239.

¿TIENE QUE ESCRIBIR UNA CARta difícil? ¿Un remitido? ¿Un informe? ¿Una solicitud? Todo lo hará, bajo reserva, la Oficina "Redacción y Publicidad". San Pablo 1275. J-26

TRABAJOS LITERARIOS, PERIOdísticos, comerciales. Dactilografía. San Pablo 1275. J-26

UN MONO BONITO EN SUS AVIsos le aumentará la clientela. Pídalo a "Redacción y Publicidad". San Pablo 1275. J-26

CARROS DE FERROCARRIL, arriendo, por contrato, Santiago. Casilla 1674. 795-28-J

DESEO SABER DE MI HIJO JUAN Manuel Mendoza, que debe encontrarse en Santiago su residencia; a las personas que lo conozcan, dirigirse por carta o personalmente: Santiago, Albergue San Andrés. Mercedes Roulan. 807-28-J

$ 130, TERNOS MEDIDA, CASIMIR lana, corte estilo. Agustinas 1443. 805-26-J

RUEGO A LOS SEÑORES GERmán Marcel, Alfredo Bravo, pasar Agustinas 1443. 805-26-J

MONTI, FENOMENO BUCAL, INcreíble, único en Chile. Oficina: Independencia 574.

MONTI PAGA 100 PESOS AL VENtrílocuo, que lo derrote en 5 minutos.

MONTI NO ES IMPORTADOR NI loco como creen los ignorantes.

MONTI INVITA A LOS PERIODIStas inteligentes a su oficina.

MONTI, ACTOR - ACTRIZ Y VENtrílocuo. Oficina: Independencia 574. 764-6-J

FICHAS, CAUCHO, UN PESO, 0.50, y 0.20, véndense. Ocasión: Copiapó 1438. 760-26-J

¡LINDO SURTIDO! CHICHES, Tarjetas, para bautizos, azahares para novias. Impresión gratis. Bandera 814. 762-27-J

GRAN SASTRERIA, AHUMADA 23. Avisamos a los socios de nuestros clubs que han salido favorecidos: En el 14.o sorteo del V., el 61; en el 1.er sorteo del W., el 89. Club X. en formación, cuota semanal $ 7 con derecho a $ 160. Femenía y Co. 26-Jn

SASTRERIA LONDON HOUSE. — En el sorteo verificado ayer Sábado 25, salió favorecido el N.o 11, perteneciente al señor José Latorre, domiciliado en Bulnes 569. 26-Jn

JOVEN PROFESIONAL, HONORAble y buena situación, desea conocer y asociarse con señora o señorita independiente que pueda aportar capital. Dirigirse: O. L. S., Correo N.o 2. 26-Jn

DESEO SABER DE MI HERMANO Hilario Ubilla. Sabina Ubilla, albergue Mapocho, altos. 26-Jn

EXTRANJERO CON 50,000 CAPItal, experiencia comercial y de ingeniería, desea entrar en negocio seguro. Casilla 5081. 741-J-27

SASTRERIA RATINOFF, SAN ANtonio 289. En los sorteos verificados hoy, salió favorecido: 13.o club, No. 109 y 14.o club, No. 28. 744-J-26

ACEITUNAS SIN COMPONER, compro cualquier cantidad. Dirigirse: Carmen 1460. 750-J-27

$ 2 "MERCADERIAS MULTIPLES" Número favorecido ayer, 23 (cuenta 122). Pídase prospecto. Morandés 466, oficina 8. 26-Jn

GOTERA EN CLARABOYA, HOY quito, trabajo garantido. Chañarcillo 3018. 26-J.

CLUB DE SILLAS. SAN DIEGO 139-B. Sorteo N.o 3. Club N.o 1, favorecido N.o 26, señor Olodomiro Farías. Pasaje Crédito N.o 5. J—26

SE ENCERAN PISOS Y SE ASEAN casas. Morandé 864. J-26

SEÑORITA ESTER PIZARRO RUEgase pasar. Rosario 948. J-27

SUELERIA BUSTAMANTE, ROSAS 950. Ofrece: Suelas primera clase, desde $ 4; correaje, negras, $ 5; cueros talabarteros, $ 1.60; Box-Calf, $ 1.40; cabritillas, $ 1.20; imitación, 0.70. Llegó pasta Nuggett, Griffin, chica, grande, negra, color. J—26

SASTRERIA MARTI, DELICIAS 2594. Club J-2, premiado 20; club O-2, número 75.—Se avisa a los socios de estos clubs que no se les pase a cobrar, deben en lo sucesivo pagar en esta sastrería. J-26

DESEO HABLAR CON EL DUEÑO de la casa en remate. San Francisco 1864. Avenida Matta 1460. J-27

SASTRERIA "LA POLAR". — EN el sorteo verificado el Sábado, salió favorecido el número 89, perteneciente al señor Luis Amaya, y en el 4.o club salió favorecido el número 31, del señor Adrián Cartagena. J—26

ANIMALES

VACA BUENA LECHERA, COMPRO Av. Francia 1148. 617-J-26

VACAS PARA LECHERIA, GORdas, buena clase, 5 con ternero chico y 10 en estado de preñez muy avanzada, vendo a $ 450 cada una. Para verlas dirigirse a Nicolás Moreno. Teno. 26-J

MULAS, BUENA CLASE Y APAREjos, compro. Ejército 788. 798-28-J

BURRA BUENA LECHERA VENdo. San Pablo 1360. 718-J27

VACAS PREÑADAS AL PARIR CON crías grandes, vendo. Avenida Matta 340. J-26

CABALLO TIRO SOLO, VENDO barato. Sazié 2970. 26-Jn

PERROS: PEDRO VALDIVIA 630, realiza lote Irishterriers, a sesenta pesos. 838-26-J

DE OCASION VENDO UN BUEN carretón de golpe con apero para tres caballos; un eje de patente de carretela 55; balancines de carretela, una rueda de carretela, un paquete resortes. Avenida Matta 1452 A. J-27

HOTELES Y PENSIONES

CENTRALISIMO ARRIENDASE piezas con pensión, caballeros, matrimonios, días, meses. Catedral 1257. 28-J

SE ARRIENDAN PIEZAS AMUEbladas con buena pensión. San Diego 313. 28-J

A JOVENES ARRIENDO BONITA pieza con pensión, Arturo Prat 226. J-30

SE ARRIENDAN PIEZAS CON O sin pensión. Moneda 815. 26-Jn

PENSION MADRILEÑA, CABALLEros, matrimonios. Rosas 1022. J-26

MATRIMONIO SOLO NECESITA pieza amoblada con pensión, en casa quinta, fácil acceso ciudad. D. R. C., Correo Central. J-26

MAGNIFICA PENSION, PIEZA con o sin muebles, desde 90 pesos. Maestranza 242. 27-Jn

ARRIENDASE ESPLENDIDA PIEza con pensión. Recoleta 766. 26-Jn

ARRIENDANSE DEPARTAMENTOS y piezas; doy pensión mesa. Puente 731. J-26

ARRIENDO PIEZAS CON O SIN pensión. San Francisco 391. 614-J-26

EN CHALET PROVIDENCIA, arriéndase con pensión a dos caballeros extranjeros, distinguidos, o a empleados diplomáticos, hermosa pieza o departamento, carros puerta, vista jardín y calle. Datos: 6 a 8 tarde. Providencia 1478. 27-J

CASA RESPETABLE, SIN PENsionistas, ofrece pieza amoblada, espléndida pensión y baño. Alameda 239, altos. 26-J

ARRIENDANSE BUENAS PIEZAS con pensión, casa central. Rosas 1355. J-26

PENSION CON PIEZA, CASA FAmilia, a caballeros, se ofrece. Prat 248. J-27

PENSION SAN DIEGO 79, CASA higiénica, recibe pasajeros, días, o meses, piezas con sus muebles. J-28

ARRIENDO PIEZA CON O SIN pensión. Santa Rosa 34. J-27

PENSION CON PIEZA CASA FAmilia honorable. Bandera 835. 29-J

FAMILIA SUIZA ARRIENDA PIEza con pensión. Moneda 613. 27-J

FRENCH FAMILY OFFERS NICE Furnished rooms and board with bath suitable for young married couple. Apply, Delicias 239, altos. 26-J

ARRIENDO PIEZA Y PENSION, pensión de mesa. Marín 334. J-26

ARRIENDO EN CASA ESPAÑOLA una pieza grande con pensión. Arturo Prat 218. J-27

EN CASA EXTRANJERA ARRIENdanse piezas amobladas con pensión. Santo Domingo 642. J-29

ARRIENDASE PIEZA CON PENsión, buena comida. San Francisco 76. 789-26-J

PIEZA CON O SIN PENSION, arriendo. Brasil 746. Casa 4. 792-26-J

FAMILIA RESPETABLE, ARRIENda pieza amoblada, pensión, matrimonios, caballeros. Rosas 1628. 761-28-J

ARRIENDASE EN CASA EXTRANjera, piezas con pensión. Departamentos especiales para familias y pasajeros, por días. Merced 766, a una cuadra Plaza de Armas y Estado. 776-30-J

FAMILIA HONORABLE OFRECE pieza pensión con o sin muebles. Tarapacá 862. 780-26-J

$ 140 CON PENSION PARA DOS jóvenes, bonita pieza balcón, calle. Huemul 406, esquina Cóndor. 709-J-26

ESPLENDIDAS PIEZAS CON PENsión, una cuadra Alameda y Cerro. Marcoleta 468. 742-J-30

CASA FAMILIA ARRIENDO SAlón calle, departamento con pensión. Cumming 672. 26-Jn

PENSION DE MESA, $ 60; A DOmicilio, $ 50. Eleuterio Ramírez 1257. 27-J.

PIEZA AMOBLADA, BALCON CAlle, arriendo a dos jóvenes; recibo pensionistas mesa $ 70. San Diego 103. J—26

PENSION PIEZA, BALCON, 100. Diario 6. San Pablo 1236. J-27

EN FAMILIA ARRIENDASE BOnita pieza pensión 100 pesos. Nueva Valdés 1006. J-26

FAMILIA OFRECE PIEZA O DEpartamento calle, con pensión. Recoleta 287. 873-27-J

EN CASA HONORABLE ARRIENdanse piezas pensión, matrimonios, caballeros solos. Santo Domingo N.o 1346. 872-28-J

CASA SEÑORAS RESPETABLES, arrienda una pieza con pensión. Huemul 660. 837-27-J

INSTRUCCION

ESTUDIANTE, 2.o AÑO PEDAGOgico, ofrécese hacer clases particulares, especialmente Matemáticas. Bascuñán 986. J-28

DOY LECCIONES FRANCES, MAtemáticas, castellano. San Diego 103. 26-Jn

CONSULES, CONTADORES GEnerales, especiales, taquígrafos, dactilógrafos, corresponsales, dibujantes, ayudantes arquitectura e ingeniería, prepáranse personalmente y por correspondencia; 9 ramos por $ 35 mensuales. Instituto Mercantil, Teléfono Inglés 273. Estado 239, cerca Huérfanos. Cursos diurnos y nocturnos. J-26

SEÑORITAS: COMERCIO, HUMAnidades, enseñanza por profesores del Estado, Contabilidad Comercial, agrícola, aritmética comercial, castellano, redacción mercantil, francés, inglés, taquigrafía, escritura máquina, legislación comercial, caligrafía, moral, enséñase por $ 35 y 20 mensuales, según curso, todos ramos. Instituto Mercantil, Estado 239. J-27

INSTRUCTOR RADIOTELEGRAFIA prepara alumnos recepción oído, ingresar escuela Armada o compañías navegación. Curso rápido. Precio módico. Razón: Toesca 2863. 804-27-J

AVENIDA IRARRAZAVAL 3470, Ñuñoa, enséñase Inglés, Alemán, Francés, Italiano, Castellano. Prepáranse para exámenes universitarios y viajes; hácense traducciones. Atiéndese en Ñuñoa, Santiago, Macul, Pedro Valdivia. Informaciones: 11-12 A. M. o por carta. 743-J-28

¿QUIERES APRENDER ESCRIBIR máquina Underwood? Venid Academia Underwood. Morandé 436. J-26

INSTITUTO "VENEGAS SALAS", Plazuela Santo Domingo. Enseñanza cinco pesos mensuales. J-26

SEÑORITA INGLESA, CATOLICA, bien recomendada, desea cambiar clases inglés, francés y piano por pieza amoblada con pensión en familia distinguida.—M. B., Correo 5. J—26

SE ARRIENDA UNA A 5 PIEZAS a señoras solas o matrimonio sin familia, honorables, en cómoda casa, todo servicio; se prefiere con pensión, comida de familia. Manuel Rodríguez 983. 26-Jn

CANTO: PROFESOR RECIEN LLEgado del extranjero, da lecciones; precios módicos. Santo Domingo 1187.—Oscar Gozzalvini. J-26

¡INGLES! PROFESOR LONDINENse, con espléndidas referencias, enseña el idioma en tres meses. Pronunciación perfecta. Miraflores 138, (Bajos). 843-30-J

OCUPACIONES (Necesitan)

COMERCIANTES: PERSONA COMpetente solicita empleo. Ofrece fianza $ 10,000. Casilla 773. 26-Jn

CONTADOR, CONOCIMIENTOS INglés, buenas referencias; joven casado, ofrécese. Dirigirse: Contador, Casilla 152, Los Andes. 478-J-26

CONTADOR MUY COMPETENTE ofrécese a cualquier punto de la República. También acepta proposiciones fuera del país. Da garantía. Casilla 3899. J-26

EXTRANJERO CON FIANZA DEsea ocupación: cobrador, bodeguero, etc. Mapocho 3713. 715-J-28

CHAUFFEUR QUE DISPONE DE la mañana, ofrécese para cuidado y aseo de auto. Vicuña Mackenna 180. 748-J-26

AGRICULTORES: JOVEN TITULAdo ofrece sus servicios para ejecutar o dirigir trabajo.—A. D. S., Correo 4. 27-J.

JOVEN SIN VICIOS, DESEA CUALquiera ocupación; posee el alemán, práctica trabajos oficina, escribe máquina, buenos informes.—F. M., Correo 5. J—26

PERSONA REGULAR EDAD, SIN vicios, buenas recomendaciones, ocuparíase en abarrotes, mercería o cualquier otro negocio, aquí o fuera de Santiago. Escribir Correo 7, J. H. V. J-26

SEÑORA JOVEN, HONORABLE, ofrécese para cuidar y enseñar niñitos. Casilla 39-D. J-27

SEÑORA HONORABLE EDUCAda, se ofrece como aya de niños chicos o hacer todo el menaje y cocina de caballero o señora sola. Ofertas: Viña del Mar, Viana 33, M. M. 783-27-J

SEÑORITA SABE INGLES, DACTIlografía, ofrécese para oficina; buenas recomendaciones. Dirigirse: I. A. G., Calle Valparaíso 1314. 516-J27

OCUPACIONES (Ofrecen)

VENDEDORES COMPETENTES A comisión, necesita Bodega Chacabuco 15. J-29

ELECTRICISTA EMBOBINADOR competente necesito. Tratar de 12 a 2 en Huérfanos 2806. 529-J-28

NECESITO OPERARIOS PANAderos, libres, pago buen sueldo. San Pablo 2501. J-29

RUEDERO CAJERO SE NECESITA en San Bernardo. Freire 193. 26-J

HERRADUREROS. SE NECESITAN en la Fábrica de Herraduras. "La Sud-Americana". Quillota. 504-J-26

SE NECESITA UN BUEN SACADOR de punteras para calzado de señora. Dirígirse a 21 de Mayo 556. 473-J-26

NIÑO NECESITO PARA EL SERVIcio de oficina, con recomendaciones. Liga Chilena de Higiene Social. Bandera 166. 487-J-26

SE NECESITA TALABARTERO con muy buenas recomendaciones. Escuela de Caballería. Tratar de 11 1|2 a 12. J-26

300 TRABAJADORES PARA EL arreglo de caminos en la comuna de Ñuñoa, se necesitan. Ricardo Rosas, Av. Irarrázaval 1031. J-26

NECESITAMOS CENTRADOR QUE sepa armar calzado Blake a máquina. The American Shoe Factory. Nueva Andrés Bello 35. 26-Jn

CORTADOR COMPETENTE, NECEsito. Fábrica calzado. Irarrázaval 707. J-27

ZAPATERO, ZAPATOS FOOT-BALL Necesito, Castro 680. 26-j

CORTADOR CARNICERO NECESIto. San Diego 1296. 29-Jn

HERRADOR NECESITO. S. FRANcisco 948. 27-Jn

SE NECESITA PELUQUERO COMpetente, de firme. Eyzaguirre 1021. 26-Jn

TRABAJADORES PARA EL ARREglo de los caminos en la Comuna de Ñuñoa, se necesitan 300. Ricardo Rosas. Av. Irarrázaval 1031. J-27

SE NECESITA SIRVIENTE DE mano. Agustinas 2381. Tratar de 1 a 4 el Lunes. J-26

NECESITO PELUQUERO CON O sin herramientas. Recoleta 167. 825-26-J

NECESITO PELUQUERO, IRArrázaval 1210. 768-26-J

NECESITASE TAPICEROS Y GOTIcos competentes. San Diego 482. 781-27-J

CHAUFFEUR MECANICO INMEJOrables certificados ofrécese para Ford arriendo, también corro con gastos. Juan Recasens, Correo Central. 706-J-26

JARDINERO COMPETENTE CON recomendaciones se necesita en Avenido Macul 1701. 713-J-27

CUIDADOR SIN FAMILIA CON buenas recomendaciones se necesita. Av. Matta 638. 728-J-28

NIÑO 15 AÑOS, PARA ASEO CAsa, necesito. Presentarse con su madre. Santo Domingo 1721. 819-28-J

TALLADORES, NECESITO. CHILOE 1427. 27-J.

APRENDIZ OFICINA, BUENA LEtra, sepa escribir máquina, necesito. Casilla 2343. J—27

ARMADORES PARA CALZADO INglés, se necesitan. Rosas 3235. J—26

EMPLEADO CON RECOMENDAción para restaurant, necesito. Sotomayor 5. 26-Jn

NECESITO TALLADOR EN MADEra. Avenida España 377. 26-Jn

NECESITO TORNEROS EN BRONce. Tocornal 621. 861-27-J

NECESITO UN NIÑO DE 13 A 15 años, prefiero de campo. Maestranza 1531. 851-26-J

REPARTIDOR DE LEÑA CON clientela y recomendado, necesito. Avenida Condell 1808. 870-26-J

EMPLEADO PARA CARNICERIA, que conozca bien el ramo, con informes recientes, se necesita. Casilla 3634. 867-26-J

MATRIMONIO RECOMENDADO, para cuidar Cité chica, prefiero chauffeur, cochero particular. Cochrane 637. 26-J

SERVIDUMBRE LA MEJOR DE Santiago. Pídala: Bandera 330. 740-J-26

COSTURERAS PARA VESTONES Y pantalones, se necesitan en Los Dos Caballos Blancos, Delicias 3261, frente a la Estación Central. J-26

SE NECESITAN APARADORAS con máquina derecha. Dominica No. 381. 375-J-26

NIÑERA ENTIENDA SU OFICIO y bien recomendada, necesítase. Sueldo 50 pesos. San Ignacio 854. J-26

LAVANDERIA, VENDO. GORBEA 2339. 26-J

SE NECESITA UNA APLANCHAdora que planche fino y ternos. Dirigirse Maruri 357. 618-J-27

SEÑORITA DE BUENA PRESENcia necesito para la venta de pan al mostrador, para Antofagasta, buen sueldo; inútil presentarse sin buenos certificados de competencia. Arturo Prat 1477. 612-J-26

NIÑA PARA LA COCINA NECESIta matrimonio extranjero. Buen sueldo. Buenos Aires 425. 610-J-26

NECESITO EMPLEADA COSTURA y piezas. Buen sueldo. Exígese recomendaciones. Tratar: 1 a 3. Delicias 1158. 626-J-28

NECESITO NIÑA QUE ENTIENDA algo cocina italiana; buenas recomendaciones. San Pablo 2334. 622-J-26

COSTURERA AL DIA NECESITAse en Catedral 2762. 26-J

EMPLEADA PARA EL COMEDOR se necesita. Ejército 412. J-26

EMPLEADA NECESITO, BUEN sueldo, San Diego 545. J-27

NECESITASE BUENA CUIDADOra para niñita de año y medio. Exígense recomendaciones. Delicias 1164, de 1 a 3. 26-J

NIÑA JOVEN AYUDAR QUEHAceres casa. Prado 1370. 26-J

OFRECESE SEÑORITA DACTILOgrafa, cajera o vendedora. N. Silva, Correo 4. 26-Jn

LAVANDERIA LA PRIMAVERA, Lira 501, necesita muy buena posticera. J-28

COSTURERAS COMPETENTES EN ropa blanca y blusas necesitamos para trabajar en la Fábrica. Estado 46, 4.o piso. J-27

NIÑA PARA LA COCINA, PUERtas afuera, necesito. San Diego 488, casita 10. J-27

LAVANDERIA FRANCESA, RECOleta 348. Camiseras, posticeras, lavanderas, necesito. 785-28-J

BUENAS PREPARADORAS MUY competentes sombreros, necesita: calle Santo Domingo 576. 784-27-J

LAVANDERIA ZIG - ZAG, NECEsita almidonadora. Rosas 1698. 797-27-J

NECESITO EMPLEADA PARA CUIdar niños con muy buenos informes. Presentarse de 1 a 3. Ejército 788. 798-27-J

NECESITO BUENAS CORPIÑERAS, 44 Riquelme. 579-26-J

APARADORAS PARA TRABAJO adentro, y cortadores de cuero, se necesitan en la Fábrica de Calzado. Amunátegui 914. 765-27-J

NIÑA SEPA FORRAR PANTAllas, necesítase. Chacabuco 569. 766-27-J

NECESITO ASFALTADORES, ALmirante Barroso N.o 823. 774-27-J

NIÑERA COMPETENTE Y BIEN recomendada, necesítase. Sueldo 50 pesos. San Ignacio 854. 779-27-J

LAVANDERAS NECESITO COMPEtentes. Lavandería Modelo. San Diego 319. 782-27-J

NECESITO CAMISERA Y BUENA posticera. Alto precio. Vergara No. 775. 736-J-26

NIÑA PARA EL SERVICIO, PREfiero del campo, necesito. Compañía 2690. 730-J-25

LAVANDERA QUE SEPA PLANchar por día, necesito. Compañía No. 2690. 731-J-27

LAVANDERAS, APLANCHADORAS dobles, buenas, necesito. Santa Rosa No. 115. 727-J-27

NECESITO MUJER JOVEN PARA ayudar quehaceres casa. Olivos 970. 719-J-27

NIÑA TODO SERVICIO, NECESITO. Blas Cañas 445. 764-J-27

EMPLEADA ENTIENDA COCINA, necesito. Cumming 672. 26-Jn

SE NECESITAN BUENAS AYUdantes sastre. Alameda 1047. 2s-J.

NIÑAS PARA EL BETUN, COMPEtentes, necesitan, Lord Cochrane 645. 26-J.

EMPLEADA PARA LA COCINA CON recomendación, necesito. Serrano 52. J—27

SEÑORITAS PARA TONADILLEras, bailes clásicos, prepara profesor con contrato de trabajo, para Chile y Argentina. Dirigirse: O. G. Correo Central. J-26

BUENA COMPOSTURERA NECEsito. Delicias 2865. J-26

POSTICERAS, PLANCHADORAS, lavanderas, necesita Lavandería. Constitución 45. 858-26-J

NIÑA PARA EL SERVICIO, NECEsito, San Isidro 2345. 853-26-J

SE NECESITA UNA EMPLEADA para lavandería práctica como mayordoma. Huérfanos 2674. 837-27-J

LAVANDERIA FRANCO - ESPAñola, Huérfanos 2674. Se necesitan posticeras. 833-27-J

EMPLEADA QUE SEPA COCINAR, se necesita, con recomendaciones. Recoleta 827. 876-27-J

LAVANDERIA ANGLO FRANCESA, Compañía 1438, entre Amunátegui y San Martín, necesita buenas camiseras y posticeras. 866-27-J

LAVANDERIA MODERNA, ECHAUrren 216, necesita buenas camiseras y posticeras. 832-27-J

COCINERA CON INFORMES NEcesito. San Antonio 673. Tratar de 1 a 5. 397-J-26

COCINERA Y NIÑERA NECESITO. Pantoja 59. 608-J-26

COCINERA JOVEN NECESITASE en Alameda 66. 630-J-26

COCINERA COMPETENTE, SE NEcesita. Sueldo: $ 30. Ejército 412. J-26

COCINERA Y EMPLEADA PARA la mano, en casa de poca familia, se necesita. Buenos Aires 354. 26-J

COCINERA NECESITO, BORJA 55. 26-j

COCINERA NECESITA MATRIMOnio solo; buen sueldo. Av. Progreso 36. La Cisterna. J-27

COCINERA NECESITASE, AVENIda Manuel Montt 141. Inútil sin recomendaciones. 27-J

COCINERA NECESITO RECOMENdada para dos personas. Madrid No. 1181. 710-J-28

COCINERA NECESITO. TRATAR: Moneda 2878. 767-27-J

COCINERA RECOMENDADA NEcesito. Brasil 50. 790-26-J

COCINERA QUE SEPA COCINA ESpañola, con recomendaciones. Avenida Matta 409. 729-J-26

COCINERA PARA POCA FAMILIA necesito. Grajales 1958. 723-J-28

COCINERA NECESITO, SUELDO $ 50; niña de mano, $ 45; con recomendación, en Loreto N.o 269. J—26

COCINERA SE NECESITA CON recomendación; sueldo $ 40. Matucana N.o 33. 27-Jn

COCINERA RECOMENDADA NECEsito. Rosas 1022. Pensión. J—26

COCINERA NECESITO UNA, SE paga buen precio. Delicias 2860. Palace Hotel. J-26

OBJETOS Y ANIMALES PERDIDOS

GRATIFICACION SE DARA A LA persona que entregue un prendedor con brillantes perdido en un auto de arriendo el 22 en la tarde. Dirigirse: San Ignacio 117. 507-J-26

HABIENDOSE EXTRAVIADO LA libreta de ahorro, vista N.o 320,322, queda nula y sin ningún valor por haberse dado el aviso correspondiente a la administración de la Caja de Ahorros de Santiago. 26-Jn

HABIENDOSE EXTRAVIADO EL título No. 39740 por 10 acciones de la Compañía Consumidores de Gas de Santiago a favor de Alberto Larenas Ovalle, se ha dado el aviso correspondiente a la Gerencia para dejarlo sin valor. 475-Jul.-8

QUEDA SIN VALOR NINGUNO, por haberse extraviado la libreta de la Caja Ahorros, sucursal Providencia, No. 29463, de F. Rojas. 616-J-27

LIBROS Y ESTAMPILLAS

NOVELAS, MANUALES INDUStriales, diccionarios, leyes, medicina, revistas, compro, San Diego 105. J-4

OPORTUNIDADES PARA FAMILIAS

"THE JERSEY", FABRICA DE TEjidos. San Diego 156. Sucursal: 21 de Mayo 607. 24-JL

TIÑA EN SU CASA CON LAS ACREditadas Anilinas "Record" o mande teñir sus ropas a los grandes talleres "Record", precios baratos, prontitud en los trabajos, perfección en los teñidos. Pruebe mandando su ropa a cualquier sucursal de estas. Julio-10

CASA CENTRAL, DELICIAS 2025.

SUCURSAL T., AHUMADA 369.

SUCURSAL 1, SAN DIEGO 730.

SUCURSAL 2, SAN DIEGO 11.

SUCURSAL 3, MONEDA 843.

SUCURSAL 4, DELICIAS 51.

SUCURSAL 5, INDEPENDENCIA

SUCURSAL 18, SAN PABLO 2810

SUCURSAL 22, SAN DIEGO 1745.

SUCURSAL 23, RECOLETA 441.

SUCURSAL 24, 10 DE JULIO 154.

SUCURSAL 25, B. GUERRERO 675.

SUCURSAL 26, SAN PABLO 1125.

SUCURSALES EN TODA LA REpública. JL-10.

COCINAS ECONOMICAS, SISTEMA Solinas. Fábrica Recoleta 1293. J-26

CONDOR 1158, CASA HANTIQUE, Unica especialista en zurcidos, viraduras, transformaciones. J-26

GRANDES TALLERES DE VIRAdos, zurcidos y transformaciones garantidas. Gálvez 108. J-26

JUGO DE UVA MARAMBIO, PEDIdos: Maule 420. Teléfono 244, Parque. 4-J

COCINA ECONOMICA CHICA, vendo, ocasión. Santa Filomena 534. 26-J

SEÑORAS, ECONOMICEN DINERO; camisolas moletón, calzones franela, refajos, corpiños, enaguas, delantales; todo rebajado precio. Fábrica. Monjitas 865. 26-J

AJUARES BAUTIZO, ROPITA GUAgüitas, delantales niños, ropa interior, todas edades, hacemos descuento desde media docena. Monjitas 865. 26-J

CAPITAS DE GUAGUAS, GRAN surtido, precios jamás vistos, abriguitos lana pirineos, vestiditos desde 4.00. Monjitas 865. 26-J

BLUSAS GRAN SURTIDO, LINDOS modelos, precios rebajados. Delantales señora, desde 2.60. Visítenos, se convencerá. Monjitas 865. 26-J

CAMISAS, 3.30; CALZON, 3.00; corpiños, 3.00; enaguas, 5.60. Peinadores moletón, 8.80, hacemos descuentos. Monjitas 865.— Nota: Esta casa no cierra los Sábados. 26-J

COLONIAS Y LOCIONES, CAUquelín.

CAUQUELIN, COLONIA FRICCION, botella $ 4.20, media botella $ 2.25.

CAUQUELIN, COLONIA SUPERIOR botella $ 5.20; media botella $ 2.75.

CAUQUELIN, COLONIA RUSA, BOtella $ 7.20, media botella $ 3.75.

CAUQUELIN, COLONIA AMBRE, botella $ 10.20; media botella $ 6.65.

CAUQUELIN, LOCIONES SURTIdas, litro $ 9.50.

CAUQUELIN, UNICO DEPOSITO. Ventas al detalle, Bandera 640. 799-26-J

LAVANDERIA MODELO, SAN DIEgo 319, especialidad camisas, cuellos, ropa fina y ternos caballeros. Precios módicos. 782-27-J

$ 5 FACILIDADES PAGO ENTREgamos máquinas bordar, deshilar, coser. Entrega inmediata. Alameda 1328. 720-J-26

LA FABRICA ESTA EN SAN DIEgo, a una cuadra de Alameda. Ventas por mayor y al detalle. J-26

LA SUCURSAL ESTA EN 21 DE Mayo lado Santo Domingo. Venta sólo al detalle. J-26

"THE JERSEY" RECIBIO LANA partida para tejer máquina, venta por kilos. J-26

LANA ANDALUZA $ 1.20 MADEJA; partida lindos colores, $ 1.50 madeja. J-26

"THE JERSEY", VARIADOS COLOres lana tejer a palillos. Madejones grandes, $ 4.50. J-26

LANA INGLESA, BLANCA Y AZUlina, madejón grande, $ 13.50. J-26

"THE JERSEY", POR HABER REcibido máquinas a fuerza motriz realiza las a mano actualmente en uso y agujas para éstas. J-26

"THE JERSEY" TIENE UN GRAN surtido de chombas lana lindos colores, desde $ 18.

"THE JERSEY", GRAN SURTIDO paletoes, refajos, chales, bufandas, ternitos, vestidos, etc., desde hoy empieza la gran rebaja de precios. J-26

AZUCAR GRANULADA BLANCA Viña del Mar, kilo $ 1.40. Ahumada No. 16.

ACEITUNAS DE SAN FERNANDO kilo $ 3; decálitro, $ 20. Ahumada 16.

HIGOS BLANCOS, KILO $ 2.40; descarozados de Elqui, kilo $ 2. Ahumada 16.

HUEVOS FRESCOS, DOCENA $ 3.60 ciento $ 27; gallinas asadas $ 6 cada una; pollonas $ 4. Ahumada 16.

CHICHA LAGRIMILLA, LITRO UN peso; damajuana $ 14. Ahumada 16.

QUESO DE CABRA, $ 1.40 C|U.; ID. de apollo 1.40 y 0.60 c|u. Ahumada No. 16.

PAVOS, PERDICES Y TODA CLASE de aves, vende Ahumada 16.

ARROLLADOS, PERNILES Y CAbezas de chancho de Talagante, ofrece Ahumada 16. Teléfono inglés No. 1462.

CHAMPAÑA DE VARIAS MARCAS y licores extranjeros. Precios únicos. Ahumada 16.

LA FABRICA ROPA BLANCA PAra señoras, Santo Domingo 1040, sigue realizando blusas viyella $ 7.20, blusas viyella, pura lana, 12.80. 816-27-J

CALZONES PARA NIÑITAS, BUEna franela, todos tamaños, desde $ 2.20. Santo Domingo 1040. 816-27-J

LOTE VESTIDITOS PARA NIÑItas, en viyella desde $ 7.60, en viyella pura lana, desde $ 11.50. Santo Domingo 1040. 816-27-J

CHUCHOCA, HARINA TOSTADA Y demás alimenticios, de la mejor clase, encuentra en López N.o 272. 865-26-J

MATERIAL DE CONSTRUCCION

PASTA DE CARBURO PARA BLANquear, $ 30 los 100 kilos, con envase. Bandera 620, oficina 18, piso tercero. 368-J-26

VENDO 1,200 TEJAS Y 400 ADOquines nuevos. Tratar: Avda. Seminario 353, entre Marín y Santa Victoria. 26-Jn

VENDENSE MAMPARAS Y PUERtas para oficinas. También ruedas para catres y patines. Roldana grande de fierro, prensa baldosas. Agustinas 1152. 794-26-J

COMPRO FIERRO PARA TECHO, cualquiera cantidad. Esmeralda 673. 28-Jn

MATERIALES CONSTRUCCION, cómprase permanente; fierros, maderas, rieles Decauville, rejilla, rejas, alambre potrero, cañones fundidos, cañerías viejas. V. Mackenna 1080, Sastrería. 26-J.

PUERTA DE CALLE Y PUERTAS Usadas véndese baratas. San Isidro 39. J-27

REJAS MADERA, 32 METROS, VIgas T ,U, vende. Sotomayor 87. J—26

DE OCASION VENDO PUERTA DE calle de dos hojas, de pino, en $ 80. A. Prat 1188. J-26

PLANCHAS ZINC USADO COMpro. San Diego 1950. J-26

MAQUINARIAS

HARNEROS TODAS CLASES OFREce Ulrico Looser. Cumming 861. J-28.

ESTANQUE DE FIERRO, PARA alcohol, de 15 mil lt. m|m. En buen estado y completo, compro O. L., San Javier, Casilla 51. 396-J-26

SE COMPRA MAQUINA TAPADOra corona con inyectadora gas y un motor gas pobre de 25 caballos. Ofertas: Plaza Hotel. 26-Jn

DE OCASION VENDO MOTOR PArafina, 2 caballos y molinillo para granos. Gay 2187. 471-J-26

ARADOS NUEVOS PARA VIÑA, A precios de liquidación, ofrece varios tipos. Preisler. Huérfanos 2448. J-28

MAQUINA ESCRIBIR ROYAL N.o 10 nueva, véndese. Santo Domingo 979. 26-Jn

INDUSTRIA UNICA VENDESE máquina para engomar papel. San Diego 252. 613-J-26

IMPRENTAS, OCASION VENDESE rica perforadora pedal. San Diego No. 252. 613-J-26

TUPI CEPILLADORA, SIERRA huincha, véndese. Matucana 581. 26-J

MAQUINA DE TEJER, COMPRO. Indicar tamaño y precio. Casilla 3358. J-26

COMPRO MAQUINA EMBALLEtar para hojalatero. Arauco 1125. 26-Jn

PLATO UNIVERSAL PARA TORNO chico, deseo comprar de ocasión. Escanilla 620. J-26

TAQUIMETRO FROUGHTON AND Simms, 4 pulgadas centesimal, otro Breithaupt, tela inglesa para ingenieros, reglas de cálculo.—A. Unwin, Bilbao 67. 751-J-26

INSTALACION DE SECADOR AL vacío con estantes y bomba para hacer el vacío compro. J. Terreu, Casilla 535, Concepción.

MOTOR A GAS POBRE VENDO funcionando. Avenida Las Quintas 80. 852-27-J

MAQUINAS DE COSER, COMPRO cambio, vendo, facilidades pago: Cochrane 442. 27-J

MEDICINA

BOTICA EL MERCURIO, SAN DIEgo 301. Permanentemente hasta 12 de noche. Teléfono 5033. (Oxígeno). Julio-8

JUVENTUD: NO MAS GONOrreas. Fuera contagios, salud, limpieza. Glóbulos Kadde, 4.40. Daube y Cía., Botica Belga San Diego 591. Julio 6

NERVIOSOS, NEURASTENICOS, cansancio cerebral, insomnios, impotencia. Gran remedio "Cerebrol". —Daube. Boticas. Jul.-21

BOTICA BOSTON, BANDERA 801, esquina San Pablo. 27-J

WAMPOLE, FRASCO GRANDE, 10.80; chico, 5.60. 27-J

ELIXIR PANGADUINA, 14 80. Emulsión por litros, 8.50. 27-J

ALQUITRAN GUYOT, 4.40; JARAbe Famel, 13.80. 27-J

EMULSION SCOTT, 3.80; ACEITE bacalao, litro, $ 12. 27-J

ATOPHAN, 3.80; CAPSULAS GOnosan, $ 11. 27-J

PASTILLA VALDA, $ 2; SYROLIna Roche, 11.80. 27-J

SALVARSAN ALEMAN, LEGITImo, serie completa, $ 42. 27-J

MATYL "GEHE" GRANDE, 6.40; chico, 3.80. 27-J

NOVARSENOBENZOL "BILLON", serie completa, $ 29. 27-J

HECTINA "A", 13.80; HECTINA "B", 14.30. 27-J

AMARGO INDIANO, 5.60; STHENOgen Galasso, 4.80. 27-J

BOTICA BOSTON, BANDERA 801 Teléfono 3449. 27-J

"ANTIGONOCOCICO" HENRY, CUra enfermedades venéreas. Delicias 2816. 26-J

BOTICA BERLIN. PUENTE ESQ. Rosas. Despacho esmerado de recetas. Específicos. 27-J

PASTILLAS VALDAS $ 2.00. PASta Zozodonte $ 2.00; Polvos Zozodonte $ 2.60. 27-J

POLVOS CALOX $ 3.20; PASTA Colgates $ 2.30; Pulmoserum $ 7.20; Alquitrán Guyot $ 4.40. 27-J

JABON FLORES DEL CAMPO, Chico $ 0.90; Jabón Ross $ 2.80; Jabón Paludan $ 1.00; Crema Harem $ 2.20. 27-J

BOTICA BERLIN, PUENTE ESQ. Rosas. Precios los más bajos en plaza. 775-27-J

CANAS. DESAPARECEN CON TINtura Francais, inofensiva, instantánea, vegetal. La caja $ 6; por giros $ 7.50. Fabricante: Rosas 1845. 26-Jn

LA PRIMERA FARMACIA DEL BArrio, ¿la conoce usted? Es la Botica Belga, San Diego esquina Eyzaguirre. J-26

BOTICA BELGA, ATIENDE CON preferencia el despacho de recetas a sociedades obreras; les hace descuentos a sus familias. J-26

BOTICA BELGA, SAN DIEGO 599, esquina Eyzaguirre. Continúa sirviendo su numerosa clientela, con sus servicios de farmacéuticos experimentados. J-26

PERFUMERIA, REMEDIOS EXtranjeros, recetas, despacha fuera de competencia Botica Belga. J-26

BOTICA BELGA, SIGUE CON SUS bajos precios atrayendo enorme concurrencia. J-26

LAS MAS DISTINGUIDAS FAMIlias del barrio compran en la Botica Belga. J-26

ECONOMICE USTED DINERO Y salud. Botica Belga, despacha bien pronto y barato. J-26

MUEBLES

COMPRAMOS MENAJES DE CASA, atendemos a domicilio. "La Magallanes", Avenida Matta 1004. Teléfono inglés 147, Matadero. J-30

VENDO DOS MESAS CON CUBIERta de mármol para chanchería o cocina de hotel. San Diego 222. 26-J

SILLAS, SILLAS, SILLAS, TODOS estilos, todos precios. San Diego 139-B. 791-5-J

SE VENDE UN AMOBLADO COmedor, cocina a gas, de ocasión. San Francisco 76. 788-26-J

AMOBLADO SALON ANTIGUO, SIllas de comedor, mesa, catres de bronce, estante, mesa antigua, centro altar. Vendo barato. Arturo Prat 349. 823-26-J

¡NOVIOS! MUEBLES FINOS EN todos estilos, con maderas nacionales y extranjeras, precios módicos. La London, Arturo Prat 353. 822-26-J

COMPRO MEDIO AMOBLADO SAlón, color nogal. Rosas 2550. 725-J-26

VENDO VIDRIERAS, ESPEJO, EStante vidrios, guardar. Delicias 463. 754-J-27

VENDENSE MUEBLES; SALON, piano, vitrina, comedor completo, escritorio y amoblado roble americano; amoblados dormitorio, etc. Huérfanos 2449. De 2 a 5. 314-26-J

AMOBLADO CAOBA, ANTIGUO, Imperio, completo: vitrina, comedor, id. pila romana para patio vendo ocasión. Sotomayor 45. J-26

MUEBLES, AMOBLADOS, SILLAS, catres, máquina Singer, vende, padera mensual, indique domicilio.— C. S., Casilla 3862. J-26

MUEBLES DE SALON VENECIAnos, ropero Luis XV, cuadros, sillas comedor, antiguas, vendo. Tarapacá 1017. J—27

VENDO CATRE, COLCHON, 2 SIllas, espejo 1.40 x 0.70 m. Molina 134. 26-Jn

ROPERO CON ESPEJO, PEINAdor, paragüera, vendo. Diez de Julio 350. J—26

PIANOS AUTOMATICOS MARCAS mundiales, ofrece con facilidades de pago. César Rau, Moneda 1375. 857-27-J

PIANO ALEMAN FLAMANTE, 3 pedales y galería, vendo garantido. Moneda 1375. 857-27-J

PIANO ESTUDIO DOY EN ARRIENdo, Gálvez 289. J-26

PROFESIONES E INDUSTRIAS

ZURCIDOS INVISIBLES, NOTABLE zurcidor japonés. Especialista único. Especialidad en viraduras, composturas, transformaciones. Son perfectas. San Diego 228. Teléfono Inglés 5046. J-30

DENTISTAS. VENDO GABINETE derecho a local e instalaciones. Verlo, 2 a 6. Carmen 175. 472-J-26

TEJIDOS DE PUNTO, SOBRE MEdida. Especialidad en tejidos plisados. Fábrica Standard. Prat 248. J-27

ENRIQUE VILLARROEL, ATIENde su clientela. Delicias 2816. 26-j

NUEVA CLINICA DENTAL.— Delicias 880. Dentista titulado, trabajos serios y rápidos. La falta de una clínica dental de esta naturaleza se hacía sentir en Santiago, pues aparte de la Escuela Dental no había otra que prestase sus servicios a precios bajos. En su sección especial cobra los siguientes precios: tapaduras, desde 2 pesos; planchas, desde 10 pesos; coronas oro, desde 15 pesos; puentes, desde 20 pesos, etc. 26-Jn

SERAFIN ARGON, INSTALADOR electricista autorizado; trabajos garantidos. Precios módicos. Almirante Barroso No. 390. 714-J-28

VENDESE GRAN INVENTO PAtentado, catres plegables; desarmables para viajes y casas; ocho piezas fórmase dormitorio completo, facilísima conducción. Maipú 1316. 749—26

FOTOGRAFIA BRICEÑO GATH. Alameda 2367, frente República. 734-J-27

UNICA TINTORERIA BARATA.— Ternos, vestidos desde $ 7. San Diego 211. 26-J.

ZURCIDOS INVISIBLES. VIRO ternos, sobretodos. Nueva York 86, esquina Ahumada y Moneda. J-29

ELEGANTES TRAJES SASTRE Y de fantasía, se confecionan a precios módicos. Lira 251. J-28

COBRANZAS DIFICILES DE LEtras, pagarees, juicios civiles, criminales, apelaciones, posesiones efectivas, etc., atiende diariamente el abogado Jaramillo Arteaga. Santo Domingo 849. Anticipa fondos según convenio. Consultas gratuitas. J—26

CURTO, TRANSFORMO, LIMPIO pieles. Embalsamo pájaros, animales. Olivos 950. 860-26-J

HAGO POSTIZOS RAYA NATURAL. Juárez 643. 860-26-J

VICTOR MENA VELASQUEZ, Contador y perito mercantil de Estado, efectúa inventarios, balances, arregla contabilidades atrasadas; inspecciona libros de sociedades anónimas, por órdenes de accionistas; arbitrajes y liquidaciones. Estado 239; teléfono inglés 273. Establecido en 1904. 859-26-J

TRADUCCIONES COMERCIALES Y literarias del francés, inglés, alemán, italiano y latín efectúa, garantizadas, el Instituto Mercantil, Estado 239. 859-26-J

ESTATUTOS, ESCRITURAS PUBLIcas, particiones, revisiones de libros efectúa el Instituto Mercantil, Estado 239. Fundado en 1904. 859-26-J

PROPUESTAS

ALCALDIA MUNICIPAL DE IQUIque.—Iquique, 18 de Mayo de 1921.—N.o 104. — Teniendo presente lo acordado por la I. Municipalidad, en sesión del 15 del actual, en la que se resolvió pedir propuestas públicas, por el término de 90 días, para la adquisición de forraje, para la Policía de Aseo, de esta ciudad, decreto: Pídense propuestas públicas para la adquisición de los artículos que se expresan, bajo las condiciones siguientes: 1.o Dieciséis mil kilos más o menos, de pasto de 2.o corte 2.o Diecisiete mil kilos más o menos de afrecho. 3.o Estos artículos deberán ser de buena calidad y entregados mensualmente por las cantidades expresadas, según los casos, al Inspector General de Servicios Municipales, en las condiciones y forma que el Inspector de dicha Oficina lo indique. 4.o El término del contrato será de un año. 5.o Los proponentes deberán rendir la fianza respectiva. Las propuestas deberán presentarse cerradas al Secretario de la Ilustre Municipalidad hasta el 18 de Agosto del año en curso, a las 5 P. M, y se abrirán el 21 del mismo mes a la misma hora, en la sala de la I. Corporación en presencia de la H. Comisión de Rentas y de los interesados. — Anótese, publíquese, por 90 días en el diario "La Patria", el "Diario Oficial", y "La Nación". —**Pedro J. Portillo C.**, Primer Alcalde. — **J. Orrego**, Secretario. a-18

PROPUESTAS PUBLICAS: LA EMpresa de Agua Potable de Santiago solicita propuestas para la venta de 2,300 álamos en el máximum de su desarrollo, situados en el camino que conduce a la Quebrada de Ramón. Datos y especificaciones en la Empresa. Las propuestas se abrirán el 4 de Julio próximo, a las 3 P. M., en la oficina, Delicias 1123. —El secretario. J-28

DIRECCION DE OBRAS PUBLICAS —Pídense nuevas propuestas públicas para la construcción de los cierros del camino de Marruecos a Lonquén, en conformidad a las bases y especificaciones que podrán consultarse en la Inspección General de Puentes y Caminos de la Dirección de Obras Públicas. Las propuestas se abrirán el 1.o de Julio próximo, a las 3 P. M. Santiago, 22 de Junio de 1921. — El Secretario General. J-30

PROPUESTAS PUBLICAS. — Dirección de Obras Públicas. — Postérgase para el 30 de Julio próximo, a las 3 P. M., la fecha fijada para la apertura de las propuestas públicas pedidas con el objeto de construir las obras de alcantarillado y mejoramiento del servicio de agua potable de Talcahuano, y para el suministro de los materiales necesarios para dichas obras. — Santiago, 21 de Junio de 1921. — El Secretario General. Jul.-22

PROPIEDADES

$ 49,500 VENDO BONITA PROPIEdad. Mucha renta. Calle Esperanza. M, Correo 2. 609-J-26

CASA-QUINTA CUATRO A SEIS piezas, deseo arrendar. Ofertas: Casilla 746 o Galería Alessandri 22. 27-J

CASA HABITACION ESPLENDIDA situación, Nataniel 1068, pegado esquina Matta. $ 30,000 facilidades. Datos, V. Mackenna 1080. 26-j

INTERESANTE PROPIEDAD COmercial, 28 metros frente Av. Matta esquina Nataniel, ocasión única, facilidades. $ 17,000. Datos, V. Mackenna 1080. 26-j

$ 30,000.— VENDO O PERMUTO propiedad Andrés Bello, cerca Vega, 10 habitaciones, servicios, 2 patios. Jorge Cristi. Catedral 1109. J-26

$ 60,000.— BASCUÑAN, TRES CUAdras Delicias, extensa propiedad antigua, 14 piezas, servicios, 3 patios. Mide 18 por 50 metros. Deuda, 35,000 pesos Banco Garantizador. Jorge Cristi, Catedral 1109. J-26

$ 70,000.— CAMPO MARTE, PROXIma Delicias, 9 habitaciones, 6 servicio, 2 patios, parrón, huerto, alcantarillado y gas. Mide 15 por 60 metros. Jorge Cristi. Catedral 1109. J-26

$ 6,200.— CALLE CASTILLO, CERca Libertad, 3 habitaciones, patio y servicios. Jorge Cristi. Catedral 1109. J-26

$ 7,000.— CUEVAS, DOS CUADRAS Matta, 4 habitaciones, patio y servicio. Jorge Cristi. Catedral 1109. J-26

$ 72,000.—COMPAÑIA, ANTES BRAsil, flamante, 8 habitaciones, 6 servicio, elegante hall, 2 patios, gas y electricidad. Jorge Cristi. Catedral 1109. J-26

$ 68,000.—ELEGANTE CASA-QUINta, calle Constitución, una cuadra Bellavista, cal y ladrillo, 7 habitaciones decoradas, parquet, lindo hall, jardines, con arboleda escogida. Superficie, 1,100 metros. Jorge Cristi. Catedral 1109. J-26

$ 45,000.— HERRERA, CERCA ROsas, flamante, 8 habitaciones, 3 servicios, hall, 2 patios, alcantarillado, electricidad. Jorge Cristi. Catedral 1109. J-26

$ 10,000.— CALLE LONDRES, CAsita ladrillo, flamante, 4 habitaciones, servicios, patio, alcantarillado y electricidad. Deuda Caja Ferrocarriles. Jorge Cristi. Catedral 1109. J-26

$ 13,000.— MUJICA, DOS CUADRAS Vicuña Mackenna, 6 habitaciones, 2 servicio, 2 patios mosaico, electricidad. Deuda Caja Empleados Públicos. Jorge Cristi, Catedral 1109. J-26

$ 14,000.— LINDA CASA CALLE Maule, cerca San Francisco, 6 habitaciones, 2 servicio, 2 patios, electricidad. Cal y ladrillo. Mide 12 por 30 metros. Jorge Cristi. Catedral 1109. J-26

$ 15,000.— MADRID, CUADRA Y media Matta, ladrillo, flamante, 5 habitaciones, 3 servicios, patio mosaico, electricidad. Debe $ 8,000 Ferrocarriles. Jorge Cristi. Catedral 1109. J-26

$ 20,000.— MAPOCHO, TRES CUAdras Matucana, esquina, cal y ladrillo, 3 casas. Produce $ 230 mensuales. Jorge Cristi. Catedral 1109. J-26

$ 30,000.— NUEVA VALDES, UNA cuadra Matta, 6 habitaciones, 3 servicios, 2 patios, alcantarillado, gas, electricidad. Tiene deuda bancaria. Jorge Cristi, Catedral 1109. J-26

$ 17,000.— OLIVOS, UNA CUADRA Recoleta, 5 habitaciones, 2 servicio, 2 patios, alcantarillado y gas. Jorge Cristi. Catedral 1109. J-26

$ 30,000.— O'HIGGINS, UNA CUAdra Independencia, flamante, 7 habitaciones, 3 servicio, 2 patios mosaico, gas. Mide 12 por 35 metros. Jorge Cristi. Catedral 1109. J-26

$ 16,000.— FLAMANTE CASA CAlle Pedro de Oña; cal y ladrillo, 5 habitaciones, 2 servicio, 2 patios y electricidad. Jorge Cristi, Catedral 1109. J-26

$ 9,000.— ROMAN DIAZ, TRES cuadras Providencia, sitio con dos piezas, cerrado y plantado. Mide 13 por 42 metros. Jorge Cristi. Catedral 1109. J-26

$ 30,000.— VICUÑA MACKENNA, antes Matta, esquina, ladrillos, 5 habitaciones, servicios, patio mosaico, alcantarillado, gas. Jorge Cristi. Catedral 1109. J-26

$ 18,000. — AV. IRARRAZAVAL, próxima Vicuña Mackenna, esquina ladrillo, 6 habitaciones, almacén, patio y electricidad. Mide 12 por 50 metros. Jorge Cristi, Catedral 1109. J-26

PRESTAMOS CON BANCOS. TRAmito rápidamente con Caja y Bancos hipotecarios a largo plazo y al interés del 7 y 8 o|o anual. Anticipo fondos para cancelación de otras deudas. Comisión módica. Jorge Cristi. Catedral 1109. J-26

DINERO SOBRE HIPOTECAS. NEcesito partidas de $ 3,000, $ 5,000, $ 10,000 hasta $ 50,000, para colocar sobre hipotecas a buen interés y con excelentes garantías. El capitalista no paga comisión ni gastos. Jorge Cristi. Catedral 1109. J-26

CASAS HABITACION EN TODOS los barrios de $ 15,000 a $ 50,000, tiene orden de comprar varias para satisfacer pedidos urgentes. Negocios rápidos. Jorge Cristi. Catedral 1109. J-28

CASITA COMPRO BARRIO NO muy apartado, hasta $ 20,000. Sin agente. Casilla 20-D. 796-26-J

TOMO EN ARRIENDO O ADMInistración propiedades de renta, pago anticipado; doy garantías. Casilla 3900. 26-Jn

$ 85,000, CHACRA CERCA PLAZA Chacabuco, en el Huanaco, con casas, bodega y galpones. Debe 52,000 pesos; resto al contado, vende oficina Tapia Miranda, Huérfanos 1248-A.

$ 110,000 CHACRA DE 11 CUADRAS buenas casas, bodegas, etc., inmediata Estación (Pirque), vende oficina Tapia Miranda, Huérfanos 1248-A.

$ 230,000 CHACRA DE 30 CUADRAS camino del Carrascal, espléndidas casas, bodegas, galpones para 50 vacas, buenos terrenos. Debe $ 50,000 Caja Hipotecaria, vende oficina Tapia Miranda, Huérfanos 1248-A.

$ 75,000, SANTO DOMINGO. ELEgante y cómoda casa, 14 piezas y 3 patios, vende oficina Tapia Miranda, Huérfanos 1248-A.

$ 26,500, HERRERA. ESPLENDIDA casa, 7 piezas, 3 dependencias, 2 patios, vendo. Huérfanos 1248-A.

$ 100,000, SANTO DOMINGO, DOS espléndidas casas de esquina, un piso, garage y toda comodidad, 20 por 30 metros, vendo, Huérfanos 1248-A oficina Tapia Miranda.

$ 45,000, SERRANO. ESPLENDIDA casa dos pisos, independiente. Huérfanos 1248-A.

$ 31,500 OCASION, POR VIAJE propiedad construcción moderna, toda cal y ladrillo, altos y bajos, independientes, siete piezas, servicios c|u., galerías, electricidad, produce 15 o|o, conviene a extranjeros. Maipú 1178. J—28

$ 55,000, TOESCA, MAGNIFICA CAsa habitación, cerca Av. España, vendo. Huérfanos 1248-A.

$ 38,000, GARCIA REYES, CASA 2 pisos, independiente, carros Moneda puerta, vendo. Huérfanos 1248-A.

$ 35,000, AMUNATEGUI, CASA 7 piezas, dependencias, dos patios, vendo. Huérfanos 1248-A.

$ 70,000, RIQUELME, CERCA ALAmeda, casa dos pisos, independiente, vendo. Huérfanos 1248-A.

$ 35,000, BASCUÑAN. PROPIEDAD de renta, esquina, tres casas de un piso. Huérfanos 1248-A.

$ 40,000 LIRA. NUEVE PIEZAS, 2 patios y hall, vendo. Huérfanos número 1248-A.

$ 33,000 CHACABUCO, INMEDIATA Agustinas, casa 8 piezas, dependencias, dos patios, vendo. Huérfanos 1248-A.

$ 95,000. ELEGANTE CASA, SANTO Domingo, dos pisos independientes. Bajos 14 piezas, dependencias y dos patios. Altos 12 piezas y dependencias. Mide 14 x 58 metros, vendo: oficina Tapia Miranda. Huérfanos 1248-A.

$ 128,000, SAN FRANCISCO INMEdiata Alameda, elegante propiedad de renta: produce $ 1,400 mensuales. Al contado la mitad, resto a 3 años, vendo: oficina Tapia Miranda, Huérfanos 1248-A. 26-Jn

VENDO CASAS. — AV. PORTALES esquina Sotomayor con altos; Agustinas 2511 con 7 piezas; García Reyes 226 con 8 piezas; Lord Cochrane 411 casa grande. Tratar con Alfredo Blanchard, calle La Bolsa 33. 739-J-28

VICUÑA MACKENNA, VENDESE espléndido chalet, 2 pisos, 8 habitaciones, dependencias, hall, jardín, garage. Llaves y tratar misma Avenida 185, de 10.30 a 11.30, 2 a 3. 738-J-26

$ 36,000 GARCIA REYES, CERCA Moneda, casa con renta. Facilidades pago.—Marambio Montt, Galería Alessandri 25-A. 745-J-26

COMPRO CASA DE UN PISO HASta $ 25,000. Ofertas E. M., Casilla No. 2699. 745-J-26

$ 9,000, VENDESE CASA UN PISO 7 piezas, servicio, en calle Maestranza, pasado Av. Matta.—Guzmán, Silva y Cía., Huérfanos 1243. J-27

$ 6,000, VENDESE CASA EN CALLE Washington, con 4 departamentos, servicios, patio.— Guzmán, Silva y Cía., Huérfanos 1243. J-27

$ 12,000, VENDESE CASA EN CAlle Juan Vicuña. Tiene 8 departamentos, servicios, galpón. Mide 10.50x50 m.—Guzmán, Silva y Cía., Huérfanos 1243. J-27

SITIO EN CALLE MANUEL ROdríguez, cerca de San Pablo, véndese a $ 30 el metro. Mide 24x60 mtrs. —Guzmán, Silva y Cía., Huérfanos No. 1243. J-27

A DOS CUADRAS DEL PARQUE Forestal, en calle Purísima, véndese casa esquina, moderna, en perfecto estado, con 8 departamentos, hall, servicios, gas, electricidad. Precio $ 42,000.—Guzmán, Silva y Cía., Huérfanos 1243. J-27

$ 36 000, REGALO CITE NUEVO, higiénico; $ 445 mensuales produce; $ 25,500 vendo casa, gran almacén. Bezanilla. Dueño: Echeverría 1036. 721-J-26

A CINCO AÑOS PLAZO VENDO SItios centrales, varios y tratar: Calle Sevilla 1285. J-26

BONITO SITIO CERRADO VENDO en Los Leones.— Carlos Nachmann R., Bandera 620. J-26

SITIO CERRADO CON MEJORAS, vendo Sevilla 1285. 726-J-26

CASA NUEVA VENDO DE OCAsión. Tratar: Calle Sevilla 1285. J-26

$ 120,000, COMPAÑIA, CASA DE renta, en bajos, cerca Plaza Brasil, se vende, con muchas facilidades de pago; da el 10 por ciento. Tratar: San Martín 546. 820-26-J

CASA-HABITACION HASTA 80,000 pesos compramos, pagando con créditos 1.a hipoteca. Morandé 720. J—26

PROPIEDAD DE RENTA HASTA $ 80,000 compramos, pagando con fundo regado zona central. Morandé 720. J—26

PROPIEDAD ESQUINA, CALLE San Pablo, hasta $ 100,000, compramos urgentemente. Morandé 720. J—26

COMPRAMOS CASAS HABITACION de $ 20,000 a $ 80,000, negocios rápidos. Morandé 720. J-26

VIÑA DE UNA Y MEDIA CUADRA en Quilicura, bien cerrada, casas con 10 piezas, vendemos $ 80,000 o arriéndase en $ 2,000 Morandé 720. J—26

MARCOLETA, ENTRE CARMEN Y Lira, vendemos espléndida casa-habitación y renta, dos pisos, numerosas habitaciones, grandes patios, $ 75,000. Morandé 720. J—26

COMPRAMOS LOCAL PARA INdustria, situado fuera del radio urbano, con agua abundante y tenga desagüe. Molina 43, de 6 a 8 P. M. 28-Jn

$ 65.000 EN CALLE GRAJALES, bien situada, vendo buena casa habitación. Tratar: Bandera 34, oficina 11. 856-26-J

AV. MANUEL MONTT, VENDO PAra chalets o quintas, un lote de terreno, cualquiera dimensión a precio ocasional. Bandera 34, oficina 11. 855-26-J

AV. LOS LEONES, VENDO MAGNIfico chalet, plantado, en 80 mil pesos. Bandera 34, Oficina 11. 854-26-J

LIQUIDACION TERRENOS, AVEnida Manuel Montt, vendo 16 lotes de 20 metros frente por 45 a 48 fondo, cerca Avenida Providencia. Facilidades pago. Precio contado descuentos. Plano y antecedentes dará C. 2.o Aravena, calle Bolsa 27-A. 875-26-J

JUDICIALES

INVENTARIO. — EL 6 DE JULIO, a las 4 P. M., en mi oficina del 3.er Juzgado, procederé a la facción de inventario solemne y tasación de los bienes dejados por don Eleodoro C. Luco, que también servirá para las sucesiones de don Hernán y doña Raquel Luco Mesa. — Eudoro Guzmán. J-30

QUIEBRA MANUEL GUILLEN. — Por resolución del señor Juez Letrado del 4.o Juzgado, señor Santa María, se ha conferido traslado y autos de la petición de don José Rubio que solicita preferencia para el pago de los cánones de arriendo del negocio del fallido. Se da este aviso de conformidad con el art. 643, inc. 2. del C. de P. C.—El Secretario. 614-J-27

COMPARENDO.—A PETICION DE don Lautaro Amador Mujica, el juez del 3.er Juzgado Civil, ha citado a comparendo para el veintiuno de Julio próximo, a las 3 de la tarde, a los comuneros de las aguas del canal que nace en el marco del Tropezón del canal de Yungay y Zapata, a fin de tomar medidas para la distribución de dichas aguas.—Santiago, 25 de Junio de 1921.—E. Guzmán, Secretario. 723-Jul.-9

SANTIAGO, 23 DE JUNIO DE 1921. —Por este edicto cito y emplazo a los que se crean con derecho a las capellanías de $ 6,096 mandada fundar por doña María Josefa Aragón, $ 3,817.56, mandada fundar por doña Mariana Toro, con más 1,800, 3,000 pesos que reconocía don Vivente Iñiguez y $ 1,000, reconocidos anteriormente en una propiedad situada en la calle A. Prat, redimidos en el Fisco y vacantes por fallecimiento de don Guillermo Luis Benítez. — Así está mandado por decreto de 21 del presente, recaído en solicitud de la curadora de don Guillermo del Canto.—Ramón Fernández B. — O. Darrigrandi. 746-J-26

PRESTAMOS DE DINERO

PRESTA DINERO SOBRE AUTOmóviles, coches, carretelas. Indique domicilio.— F. E. Casilla 2862. 30-J

NECESITO $ 28,000, PRIMERA HIpoteca, propiedad valor $ 60,000. Casilla 2954. 609-J-26

$ 50,000 PARA ASOCIARME INdustria o negocio, comprobada utilidad. Datos: Correo 2, Casilla 4718. 27-J

$ 20.000, HAY LISTOS PARA La hipoteca. Oficina Tapia Miranda, Huérfanos 1248-A. 800-26-J

NECESITO $ 28,000, PRIMERA HIpoteca, propiedad valor $ 70,000. Casilla 2954. 609-J-28

CAPITALISTA (SOCIO COMANDITario) con $ 10.000, necesita extranjero para negociación única en su género. Trato únicamente personal, hoy y mañana Lunes, de 9 a 11. Edificio Ariztía, 7.o piso, oficina 13. 824-26-J

PARA PRIMERA HIPOTECA Ofrezco 100.000 pesos, Bandera 552, Oficina 10. 818-27-J

NECESITO 1,800 PESOS, ESPLENdida garantía; pago 8% interés mensual. Santo Domingo 1233. 26-Jn

DINERO DESDE 100 PESOS FACIlitamos por muebles que desee vender. Bandera 552, oficina 10. J-29

DINERO PARA HIPOTECAS TENgo listo cualquiera cantidad. Casilla 1684. 868-27-J

$ 15,000 AL 15 o|o, NECESITO SIN comisión, excelente garantía. Dirigir cartas: J. C., A. Barroso 107. 707-J-2

DINERO FACILITO PRIMERA, SEgunda hipoteca, interés 9 por ciento anual. Daniel Laurel, Huérfanos N.o 1235. 840-26-J

REMATES

GRAN REMATE DE LAS PRENdas de la Agencia La Reina, San Francisco 1265. Con autorización del Segundo Juzgado del Crimen, saldrán a remate el Lunes 27 del presente, desde las 10 de la mañana en adelante, todas las prendas salvadas del incendio de La Reina, que no fueron rescatadas por sus empeñantes. Hay: 3 planchas económicas, planchas lavandera, un corta callos y saca clavos, 2 hachas, tenazas, filter y saca clavo, bomba y taladro, 2 máquinas para cortinas, 100 cuadras fierro, 30 escuadras de fierro, 5 ollas, 1 portaviandas, 5 tazas lavatorio, 2 recipientes, 2 jarros y lechera fierro, 1 frasco y vaso vidrio, 7 lámparas de mesa, 2 lámparas para gasfiter, 2 máquinas moler carne, 24 platos surtidos, 8 tazas con platillos, 2 azafates, 1 sartén, paila y azafate, 2 coronaciones de aparador, un amoblado de dormitorio, 2 trinches, 1 velador con mármol, 2 mármoles de cómoda, 1 cuadro al óleo, 1 espejo marco dorado, 1 espejo roto, 1 espejo chico, 4 cuadritos, un costurero madera, una vistriola, 3 fonógrafos, 3 máquinas de escribir, una alcuza, una lechera y tetera plaqué, una galletera plaqué, 6 pesos mostrador, 5 máquinas heladeras, una taza y depósito plomo excusado, 14 colchones en mal estado, 42 colchones surtidos, 6 alfombras, un jergón para escala, un lote ropa quemada, 3 ejes para carretón, 2 resortes de carretón, 3 palas, 30 chuzos diverso tamaño, 5 varillas hojalatero, 11 guitarras en buen estado, 3 id. rotas, 52 paraguas, una prensa de copiar, 3 mandolinos, un violín, 14 relojes despertadores, 3 relojes de colgar, una escopeta de dos cañones, 2 escopetas de un cañón, 2 rifles de salón, un lote de revólvers en mal estado, una pistola mauser, 3 pistolas diversas marcas, 4 revólvers, una muñeca, 5 máquinas de coser de mano sin cajón, 18 máquinas de mano con cajón, 5 máquinas de pié con cajón, 20 máquinas mueble de pié, 175 catres, 4 pares tijeras, 8 sillas de montar, 3 pares anteojos, una cotelera, 2 máquinas foliadoras, 3 polvoreras, 2 sacabocados, una navaja de afeitar, 83 colchas, 12 ponchos, 22 sobrecamas, una sobrecama de piel, 27 frazadas hechizas, 48 pañuelos de rebozo, 102 frazadas algodón, un lote ropa surtida, 15 chalecos, 17 pantalones, 38 ternos, 8 paletoes con pantalón, 63 paltóes con chaleco, 230 paletóes sueltos, 134 sobretodos, 78 abrigos de señora, 2 mesones, una estantería, y una cantidad considerable de relojes de oro, plata y niquel, relojes-pulseras, prendedores y otras alhajas. Las prendas estarán a la vista de los interesados los días Sábado y Domingo. Se les ruega revisarlas con tiempo para hacer las posturas, pues esa revisión no será posible el día del remate, por haber mucho que rematar. El remate se verificará el día indicado aunque llueva, empezándose por colchones, catres, máquinas de coser y varios, dejándose para lo último ropa y alhajas. La subasta será sin mínimun fijo. El pago será estrictamente al contado.— Jorge Balmaceda Pérez, Martillero Público y Depositario. 26-J

ROPA HECHA

ROPERIA LA VEGA, ANDRES BEllo 694. Ternos, sobretodos, paletóes, pantalones de casimires extranjeros, cortes moda, sombreros, paraguas, calzado, precios baratísimos. Julio-8

ROPERIA, ANDRES BELLO 601 Realiza precios costo ternos, sobretodos, paletóes, ternos niño, pantalones, sombreros, calzado, todo desinfectado. Julio-8

ROPERIA LA CASA VERDE, TERnos, sobretodos, paletóes, pantalones surtidos, en colores, corte correctísimo; visitad esta casa antes de comprar otra parte; smockings, fracs, paraguas, capas de agua, sombreros, calzado, todo desinfectado. Julio-8

COMPRAMOS Y VENDEMOS CONStantemente ropa de casimir usada, atendemos a domicilio "La Magallanes", Avenida Matta 1004, Teléfono Inglés 147, Matadero. 30-J

ROPA HECHA, ROPERIA MANUEL Rodríguez, esquina San Pablo, ofrece precios de ocasión; ternos, paletoes, pantalones, todo de casimires extranjeros, corte de moda; sobretodo, buenísimos sombreros, calzado todo desinfectado. Julio-8

ROPERIA MODERNA, SAN DIEgo 263. Gran baratura ternos, ambos, paletoes, sobretodos, pantalones, gran surtido en ropa de niño. Todo precio ocasión. J-28

PANTALONES 20 DIBUJOS, TRAjes medida, $ 80. Pantalones desde $ 22; sobretodos abrigadores, $ 60; hechura traje, $ 50. Rebajas, local propio, atiende Domingos. V. Mackenna 1080. 26-J

VENDESE TERNOS DE CABALLEros. Catedral 1557. J-28

BOMBAS

PRIMERA COMPAÑIA DE BOMBEros "Santiago" Deber y Constancia. —Cito a la sección bomba a academia sin uniforme, para el Lunes 27, a las 9.45 P. M.— El maquinista 1.o.

4.EME. COMPAGNIE DE POMpiers. Pompe France. — Académie générale pour Lundi 27 courant a 9 heures 15 du soir. Tenue de travail. Réunion au quartier. — L'Adjudant.

9.a CIA. DE BOMBEROS. DEBER Y Abnegación. — Cito a la sección máquina a academia para el Lunes 27 del presente, a las 9.30 P. M. Uniforme de trabajo. — El maquinista 1.o

FOLLETIN (28)

MANOS INVISIBLES

Por Robert Orr Chipperfield

Sorprendida, la enfermera intentó la tarea; pero, después de algunos esfuerzos estériles, volvió a mirar al detective, diciéndole:

—Es imposible, señor. La seda es demasiado gruesa para esta aguja. Espere usted un instante.

Acababa de ver ella el paquete que el detective dejara sobre la mesa y, abriéndolo, eligió otra aguja, que enhebró fácilmente.

—Vea, señor. Esta es la aguja que se necesita para esa seda. Es por lo menos tres veces mayor que la que usted me dió primeramente.

—Muchas gracias, señorita.

El semblante del detective no acusó, ni siquiera en lo mínimo, la excitación que acababa de apoderarse de él. Odell añadió:

—Acaba usted de decidir en mi favor un punto interesante.

Cuando la enfermera se hubo alejado, el doctor inclinóse por encima de la mesa y preguntó:

—¿Qué significa todo eso?

—Significa, doctor, que he conseguido la última prueba que necesitaba para convencerme de que mi teoría se apoya en hechos reales. Esta aguja que le dieron a usted no fué la que se clavó en el dedo la señora de Lorne. Fué puesta en reemplazo de la verdadera, la que usaba la señora en su bordado. Y sólo la precipitación con que fué hecha esa substitución y la falta de cuidado con que se tomó otra de las agujas del paquetito, sin reparar en la diferencia de tamaño, ha podido revelar la verdad. La señora de Lorne fué asesinada.

Al salir del consultorio del doctor Adams, Odell se dirigió al instituto de belleza. Allí comprobó que monsieur Florian era un francesito excitable, despierto, con una vocecilla delgada y las maneras de un maestro del baile. El detective se presentó a sí mismo como amigo de la familia Lorne, y el señor Florián fué profuso en la expresión de su pena por el fallecimiento prematuro de aquella clienta. Luego se empeñó en demostrar la excelencia de su tratamiento, que habría dejado a la infortunada señora rejuvenecida, y que de ningún modo—añadió—pudo tener la menor influencia en aquel caso de envenenamiento de la sangre, producido por un pinchazo.

Odell abandonó el instituto convencido de que nada más podía saber allí, y después de un almuerzo rápido y tardío visitó los consultorios de los especialistas que habían sido llamados en consulta por el doctor Adams. El doctor Kelland estaba ausente, atendiendo a un enfermo, y el doctor Day hizo al detective un relato prácticamente idéntico al del doctor Adams respecto al desarrollo y desenlace de la fatal dolencia. Sólo al conversar con el doctor MacCutchen percibió el sargento un destello de luz, que le demostró que acababa de encontrar un excelente aliado.

Ese especialista en enfermedades de la sangre, hombre de ciencia famoso en varios países, era una autoridad demasiado eminente para admitir la posibilidad de un error de diagnóstico, aun antes de que Odell le revelase la substitución de la verdadera aguja que produjera el pinchazo. Cuando conoció esta circunstancia, saltó de su silla como lanzado por un resorte y comenzó a pasearse por el gabinete de consultas, golpeándose frecuentemente con el puño cerrado de la diestra la palma de la mano izquierda.

—¿QUE QUIERE USTED DECIR CON ESO?

—¡Dios de Dios! ¡Qué tontos fuimos! ¡Qué tontos! Eso le demostrará, sargento, que hasta los que nos hallamos en el pináculo de la medicina solemos fiar demasiado en nuestros propios conocimientos. No hubo nada que nos hiciese sospechar la existencia de un delito y los síntomas fueron absolutamente idénticos a los de la septicemia corriente. La verdad es que no miramos más allá de nuestras narices.

—¿Fué usted el primero de los especialistas a quienes se llamó para celebrar consulta con el doctor Adams?—preguntó el detective.

—Nó, señor: el último. Primeramente llamaron a Kelland y luego a Day. Sólo cuando se comprendió que la enferma se moría, me llamaron a mí. Era demasiado tarde para que yo pudiese hacer nada eficaz, aun cuando hubiese descubierto la verdad. El corazón de la señora no habría soportado los efectos de un tratamiento drástico. Revisé escrupulosamente el boletín diario de la paciente y no encontré nada que aconsejar, pues ya se había ensayado todo lo que para tales casos aconseja la ciencia.

El médico seguía paseándose a lo largo del gabinete. De pronto se detuvo y, mirando al detective a los ojos, dijo:

—Debí comprender entonces que había allí algo vitalmente equivocado, pero las apariencias me engañaron. Recuerdo que primeramente tuve ciertas dudas, pero Kelland y Day estaban tan seguros de lo que afirmaban, y, por lo demás, tanto había avanzado ya la dolencia, que permití que mi opinión fuese dejada de lado.

Reanudó el doctor su paseo incansable y Odell guardó silencio por un instante. Al cabo observó, como hablando consigo mismo:

—Es una lástima que no se practicase la autopsia. Supongo que ahora es ya demasiado tarde para realizarla.

—Nó. La autopsia debe ser hecha, por más que dudo que nos revele algo que sirva para el establecimiento de la verdad. Ya sabe usted que hay algunos venenos que pueden ser inyectados hasta mediante la punta de una aguja, y que no dejan en el sistema absolutamente ningún rastro, pero son raros y están fuera del alcance de una persona común. Me parece que habría sido impolítico, por mi parte, y algo colocado fuera de mi misión profesional, preguntar a los miembros de la familia Lorne si tenían alguna razón para creer que el fallecimiento de la señora se debía a algo que no fuese un mero accidente. Pero ahora que sé que la aguja con que bordaba la señora fué reemplazada por otra...