EDICION DE 16 PAGINAS
AGENCIAS EN EL EXTERIOR:
NUEVA YORK: 165, BROADWAY
LONDRES: 4 & 5, COPTHALL COURT
AGENCIAS EN TODAS LAS PROVINCIAS

LA NACION

PRECIO: 20 CENTAVOS
NUMERO ATRASADO: 40 CENTAVOS
SUSCRICIONES:
Por un año: $ 50.00 - Por seis meses: $ 26.00
Por tres meses: $ 14 - Por un año exterior: $ 110

AÑO V — Santiago de Chile, Miércoles 17 de Agosto de 1921 — Núm. 1,677

¿.....?

CUENTO SIMBOLICO

Premiado en el Concurso de Cuentos de "La Nación"

La tarde huye cansada.

Es una virgen enferma de amor que en su extenuante agonía de erotismos, va desnudándose de sus gasas violáceas y anaranjadas, de sus velos de oro, rosa y amaranto y sus cendales de opalescencias malvas, que arrastra por ribazos y collados donde quedan deshechos en jirones luminosos.

Se cuelga de los cerros como los brazos del amor abandonado, se duerme quieta sobre la pradera azul, se inclina curiosa sobre las herméticas aguas de los lagos, los deja clareados de luz; y por fin, toda blanca y estatuaria como un mármol desnudo, se hunde por las brechas hondas y tenebrosas de los montes para ir a morir a los piés del Silencio.

Por los senderos ásperos del mundo veía yo expirar la tarde erótica en medio del encanto muriente de las cosas; mi alma velaba en espera de lo ignoto con la sed de penetrar el inviolado enigma de la verdad, y me atardaba en la certidumbre que el río del tiempo me atraería el secreto bajo las formas de lo inesperado.

Entonces fué cuando pasó junto a mí la Primavera, bellísima doncella de blondas trenzas y de dulces labios, coronada de rosas y llevando entre sus manos la prodigiosa canastilla de oro rebosante con las flores que derrama sobre la tierra.

Yo la detuve asiéndome a su frágil túnica color de crepúsculos lilas.

—Primavera, bella Primavera—le dije—radiante sonrisa del año, descúbreme la prima esencia de la verdad.

La risa estalló en su boca, flor purpurina del vergel de los dioses y obsequiándome el símbolo de la pureza sin mácula, un maravilloso loto de aterciopelados pétalos, hechos de luz de ensueño y de blancor de luna, me habló así:

—Imita los sagrados lotos que en el agua se reflejan y que jamás el agua consigue humedecer, y después ve en la búsqueda de la verdad.

No la retuve. Y se fué mirando el mundo con la mirada clara de un recién nacido.

.....

El Verano, virgen y madre, casta y lujuriosa, en la plenitud de su vitalidad procreadora y la gracia adorable de su temprana floración, llegó junto a mí, con sus manos cargadas de sazonados frutos, los cabellos entrelazados de guirnaldas de vid y los cálidos senos desnudos y repletos de la savia fragante de la vida.

—Dime el secreto de la verdad —la supliqué al pasar.

Ella se acercó, y mostrando en una sonrisa sus dientes blanquísimos, me hizo morder la pulpa divina y jugosa de la manzana del bien.

—Mientras el árbol de la ciencia del bien y del mal no floresca sobre el renunciamiento de tus deseos extinguidos, como florece el lirio entre las ruinas, no pretendas encontrar la verdad.

Sus palabras vibraron con una última e inmarcesible armonía y luego vi perderse su silueta eterna bajo el pórtico fulgurante del ocaso.

.....

El Otoño fué quien pasó después a mi lado, cuando ya rendido me dejé caer a la vera del camino. Era una mujer voluptuosa y lánguida, como la agonía rosa de un atardecer; venía con la desveída túnica color del tiempo rasgada a trechos, y los mártires piés cubiertos con el polvo de todos los senderos. Sus cabellos coronados de hojas secas caían lacios sobre sus hombros y entre sus desnudos brazos traía un haz enorme de espigas rubias.

—Otoño—la dije—sé clemente con este mendigo de verdad y confíame tu saber.

Irradiaciones sibilinas de un fuego de sombrío misterio se iluminaron en el fondo de sus pupilas glaucas y por la serenidad de su frente cruzó el pensamiento.

—Estás ciego y quieres ver; corres desatentado tras los espejismos de la ignorancia y deseas la verdad. Apártate de lo que te aparta de ella y encontrarás luz.

La miré alejarse, y quedó palpitando su voluptuosidad mortal y fatigada en los nimbos cálidos del oro de la tarde que moría con la dulzura de una inmensa violeta.

.....

El Invierno venía hacia mí lentamente.

Era una mujer de trágica figura; alta, descarnada y macilenta tenía la rigidez de las estatuas funerarias. Sus cabellos eran del color de los cielos cenicientos y en sus vagas pupilas flotaban maravillosas visiones de auroras boreales; era intensamente pálida, de una blancura astral y en sus manos exangües traía una antorcha apagada.

Llegó rendida, el rostro extenuado, la mirada errabunda; venía de tan lejos, de las frías regiones del globo, de los páramos yertos, de los desiertos helados, con la brumosa nostalgia de su patria eternamente fría, eternamente blanca: las inmensas llanuras polares envueltas en la negrura de una larga noche densa o iluminadas por los pálidos resplandores de un día largamente impiadoso.

—Invierno—le supliqué—levántame el velo que cubre la verdad.

Me habló y su voz era lejana como voces de ultra-tumba, y al darme su antorcha apagada, me dijo:

—Cuando hayas purificado y redimido tu alma y esté blanca como la primera alborada del mundo, y sea tu corazón el harpa milagrosa que vibre con todo el amor y el dolor humano, encenderás la antorcha de la sabiduría en las oscuras cámaras de tu mente; ese día florecerá en ti la plenitud y en los supremos éxtasis espirituales, podrás beber en la eternidad de un momento la percepción de la verdad.

Sufrió el silencio vibraciones angustiadas, las palabras son heridas levísimas que sangran en su infinita quietud. El misterio de las cosas incomprendidas vivía en las voces oceánicas del Invierno.

Una onda de pureza imperecedera bajó sacrificada hasta mis instantes y mi dolor se aromó de azucenas...

La presencia del símbolo lo ennobleció todo.

Sentí que dentro del tiempo inmutable lo misterioso y lo eterno se unían en extraños connubios, y pasaban ráfagas milenarias perfumando mi sangre con las epilépticas sacudidas de una proteica emoción.

...Infinitas vidas surgieron en mí.

.....

Yo estaba solo ante la campiña muda y las tinieblas se ensanchaban alucinadoras a mi alrededor. El vuelo invisible de la eternidad me besó con la fuerza dolorosa de una llama, y con el espíritu estremecido de plena renunciación miré con descuido los senderos del mundo... y avancé hacia adelante, en la sombra trágica, comprendiendo que en mí estaba la verdad.

.....

ABDULLA.

BELLAS ARTES

La exposición Valenzuela Llanos

El maestro Valenzuela Llanos sigue en su generoso empeño de señalar a las nuevas generaciones artísticas la única y verdadera ruta hacia la perfección; el trabajo, el estudio, la sujeción estricta a los mandatos de la verdad-naturaleza. La exposición que acaba de abrir en el Salón Oficial es la más vigorosa lección objetiva que pudiera darse sobre este principio que la pereza y los extravíos juveniles inducen a los más a olvidar lastimosamente, malogrando muchas condiciones reales y muchos temperamentos ricamente dotados.

Hemos peregrinado con admiración creciente a través de los paisajes que en esta exposición nos presenta el señor Valenzuela Llanos. Y en cada uno de esos cuadros de impecable factura y preciso colorido encontramos la justificación de la estoica firmeza con que ha sabido recorrer su camino entre la incomprensión y la hostilidad de quienes no comulgan con su escuela.

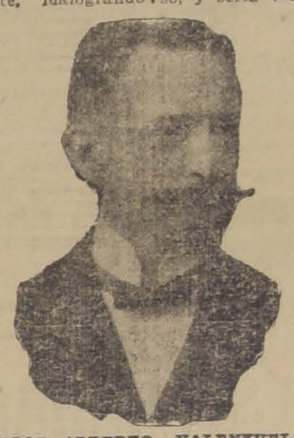

SEÑOR ALBERTO VALENZUELA LLANOS

Le seguimos atraídos por el poderoso encanto de su paleta por los abruptos peñascales, las torrenteras sombrías y los áridos lomajes en que gusta plantar su caballete, para aprisionar la fugitiva poesía de un momento. Las dificultades de los detalles, la aglomeración de elementos en cualquier plano, las veleidades de la luz y del agua parecen acicatear su voluntad. No los rehuye. Les va al encuentro con las armas de su técnica y no tarda en vencerlos. Cada día de este laborioso debe estar marcado por un esfuerzo y una victoria.

Le seduce sorprender inesperadas bellezas en los rincones humildes de las quebradas por donde pasa sin detenerse el indiferente. Los matorrales desgreñados y secos, los quiscos hirsutos, el lecho pedregoso y agrio de un torrente se saturan de una penetrante poesía a través de su paleta. El colorido es rico y jugoso, y sería vano tratar de encontrar en él un falso alarde de efectismo.

No es del todo justa la opinión ya generalizada que atribuye al maestro cierta monotonía. Quien contemple la vasta tela "El Mapocho" (N.o 3), grandiosa y decorativa, y el paisaje "El torrente" (N.o 42) podrá apreciar qué diversidad de gradaciones puede dar un pincel que ha producido esos dos cuadros tan distintos en la entonación, el dibujo y la manera misma de tratarlos, y, con todo, ambos magistrales.

No intentaremos siquiera emprender el análisis circunstanciado de las obras expuestas: su número y sus méritos requerirían un espacio de que no podemos disponer. Nos limitaremos a renovar la expresión de nuestro aplauso al maestro del paisaje chileno, y a remitir al público a la apreciación de sus obras de esta exposición para que juzgue hasta qué punto estas manifestaciones son justificadas.

S.

SEÑORITA
que sepa escribir bien a máquina, con buena redacción comercial y buenos informes, se necesita.
Dirigirse:
S. P.
CASILLA 3358

Pianista
Señorita o joven que sepa, a primera vista, se necesita.
SAN DIEGO 236

PIANOS
de varias marcas alemanas, clavijero bronce, a precios de ocasión. VENDO.
SAN DIEGO 460

¡¡DE QUIEBRAS!!
Ofrecemos creas para sábanas, tocuyos doble ancho, lienzos, piel blanca, céfiros, vichies, lanas, y muchos otros artículos, por la mitad de su valor.
¡VEAN NUESTROS PRECIOS!
LA BUENA COMPRA. — SAN DIEGO 633
ENTRE EYZAGUIRRE Y DIEZ DE JULIO
Ag-17

JOUTARD
ES EL MEJOR
CIGARRILLO

NADA
le será a Ud. más fácil para comprobar que nuestros muebles son los más convenientes, tanto por el precio como por la calidad, que visitando nuestra MUEBLERIA y cerciorarse personalmente
Mueblería EL CARMEN
39 - SAN DIEGO - 39

Tratamiento de la Calvicie
CURACION RADICAL DE LAS CANAS SIN TINTURA
Rafael Benguria B.
Moneda 875.-Santiago.-Casilla 2426.-Teléfono Inglés 332

¡CATRES! ¡CATRES!
GRAN DEPOSITO DE LAS FABRICAS DE CATRES
SAN DIEGO 460
Catres de bronce inglés de todos tamaños y de los más gruesos.
Catres cuadrados de bronce inglés en todas dimensiones.
Cunitas de bronce y catrecitos en todas formas.
Catres de fierro y fierro con bronce, lindos modelos modernos.
Colchones de lana lavada en cotíes rosado y celeste, muy lindos
Colchoncitos para cunitas y catrecitos de la misma clase.
Sommiers de tejido inglés, reforzados, de 3, 3 1|2 y 4 piés.
Haga sus compras en EL AGUILA, y economizará dinero.
SAN DIEGO 460

NUECES
1,000 SACOS. Se rematarán en la feria del
JUEVES 18 DEL Pte.
por lotes, según calidad
URETA Y Cía.
DELICIAS 3410

Feria de Productos Agrícolas
de Ureta y Cía.
DELICIAS 3410
PARA EL REMATE DE MANANA JUEVES
DE 1 1|2 a 6 P. M.
SE REMATARAN, ENTRE OTROS PRODUCTOS, LOS SIGUIENTES:
Afrecho, Afrechillo, Avena, Carbón blanco, Carbón de espino, Cebada, Frejoles, Garbanzos, Granzas de trigo, Granzas de cebada, Lentejas,
Leña por carga y ensacada, Maiz, Miel, Papas, Pasto, Paja larga, Sal de costa, Trigo de todas clases, Higos secos.
QUESO Y MANTEQUILLA de las más acreditadas marcas
RAIMUNDO URETA E.
Gerente.

NO SE DEJE SORPRENDER
por casas que se titulan Tintorerías, y cuya ignorancia de este delicado oficio es el campo de fracasados experimentos, que se pueden llamar matadero de trajes teñidos.
La Gran Tintorería a Vapor Francia
es la casa que le garantiza todos sus trabajos y cuyo timbre significa garantía.
Es la casa que no admite competidor, pues todos los trabajos ejecutados en este gran establecimiento significan una garantía para sus clientes.
Si usted quiere convencerse, pase a visitarnos, y verá cómo todo lo que en este aviso decimos es verdad, y así, para usted no habrá otra Tintorería en Chile.
PRECIOS PARA TEÑIR EN NEGRO
TERNOS de caballeros $ 15.00
SOBRETODOS de caballeros 15.00
TRAJES sastre de señoras 15.00
CAPOTES de militares $ 15.00
ABRIGOS de señoras 15.00
Se tiñen alfombras, tapices, cortinajes, forros de muebles y forros de automóviles.
Fábrica y Talleres: Delicias 1983, esquina 12 Febrero
Casa N.o 2: San Antonio 886, esquina Merced
Casa N.o 3: Alameda 1105, casi esquina San Diego
Casa N.o 5: Puente 664, entre Sto. Domingo y Rosas
NOTA. — Estas son nuestras únicas casas y no reconocemos ninguna otra de las que se llaman sucursales nuestras.—
SE RECIBE TODA CLASE DE TRABAJOS DE PROVINCIAS, y deben ser dirigidos directamente a la Fábrica.
Ag-17

LA CENSURA MUNICIPAL
LA CENSURA parlamentaria, el alza de las tarifas, no deben inquietarlo; ni cien mil terremotos podrán impedirle que acierte un gordo en la Lotería. Y este galardón solamente lo obtendrá comprando sus billetes en la Casa
E. TURRI (Casa Chilena)
Y la única en cuyo abono la fama alza su voz.

PROXIMOS SORTEOS EN CIRCULACION
24 Y 31 DE AGOSTO: Argentinos $ 80,000, cada uno
BILLETE ENTERO: $ 60.00; QUINTO: $ 13.00 CHILENOS
Sólo TURRI puede exhibir pruebas de sus éxitos.
Las remesas en pago de los billetes de Lotería pedidos pueden hacerse: por giro postal o telegráfico (TELEGRAFO COMERCIAL), letras bancarias o de la Caja de Ahorros, billetes premiados, y en último caso, enviando el dinero efectivo en carta certificada, y, al ser posible, lacrada. — Diríjanse valores y correspondencia SOLAMENTE a
E. TURRI - Huérfanos 955-Santiago - Casa en Valparaíso: Prat 118

CAMBIO DE MONEDAS NACIONALES Y EXTRANJERAS
La Casa E. TURRI compra y vende toda clase de monedas de oro y billetes de Banco extranjeros al mejor tipo de cotización y de acuerdo con el cambio internacional. Emite letras y giros telegráficos sobre su Casa en Buenos Aires, por grandes y pequeñas cantidades al tipo más bajo de plaza.
CASA E. TURRI (Casa Chilena). — Santiago: Huérfanos 955 :-: Valparaíso: Prat 118 :-: Buenos Aires: Galería Güemes 356

EXPRESION DE GRACIAS

A las personas que han participado de nuestro pesar y acompañado a su última morada los restos de nuestro querido e inolvidable esposo y padre,

Don Antonio Bellet J.

manifestamos la expresión de nuestro más sincero agradecimiento,

LA FAMILIA

AGRADECIMIENTO

A las personas que han acompañado en sus funerales a nuestro querido consocio y amigo el señor

Don Antonio Bellet J.

cúmplenos manifestarles nuestros sinceros agradecimientos.

RAAB, BELLET Y CIA.

DEFUNCION

Ha fallecido el señor

Luis Videla Lira

Sus restos serán conducidos al Cementerio General hoy Miércoles, a las 10 A. M., desde su casa habitación, Parque Forestal 612.

LA FAMILIA.

DEFUNCION

Ha dejado de existir nuestra querida madre y abuela, señora

Trinidad Sepúlveda v. de Moraga

Sus restos fueron sepultados privadamente en el Cementerio General.

Falleció el día 14 del presente.

LA FAMILIA.

EXPRESION DE GRACIAS

Damos las más expresivas gracias a las personas que se dignaron acompañar a su última morada los restos de nuestro querido deudo

Agustín Crovetto Cella

Fallecido el 14 del presente.

LA FAMILIA.

DEFUNCION

Ha fallecido la señora

María Luisa Lira de Díaz

Sus restos fueron conducidos privadamente al Cementerio General.

LA FAMILIA.

DEFUNCION

Habiendo fallecido nuestro querido esposo, padre y tio, señor don

Enrique Pantoja Martínez

Rogamos a nuestros amigos y a los que fueron de él, se sirvan acompañar sus restos al Cementerio General, hoy a las 3 P. M.

El cortejo partirá desde su casa habitación, calle Castro N.o 728.

LA FAMILIA.

DEFUNCION

Ha fallecido la señora

Dolores Núñez v. de Olivares

Agradeceríamos a nuestros amigos se sirvan acompañar sus restos al Cementerio Católico. El cortejo partirá desde la Iglesia de San Alfonso, mañana Jueves, después de unas honras que se celebrarán a las 9 A. M.

LA FAMILIA.

IN MEMORIAM

Siendo el 18 del presente el onomástico de la señora

ELENA S. DE ARANDA

se dirá una misa en la Parroquia de Ñuñoa, a las 8 A. M. Se ruega a sus amigos oirla, por el descanso de su alma.

LA FAMILIA.

IN MEMORIAM

El Jueves 18, se oficiará una misa en descanso del alma de la señora

ELENA P. de FAJARDO

en San Francisco, a las 10 A. M.

AVISOS DE REMATE

REMATE JUDICIAL

De la Zapatería

"EL AMERICANO"

586-PUENTE-586

De orden del síndico de la quiebra del Sr. Antonio Romeo

HOY MIERCOLES 17 A LAS 2 P. M.

HAY:

Gran existencia de toda clase de calzado para caballeros, señoras, niños y niñas, zapatos de foot-ball y para sport.

INSTALACIONES

30 Porta-zapatos madera y metal para vidrieras.
3 Mostradores con vidrieras.
2 Vidrieras paradas.
2 Grandes estanterías.

Un gran espejo dorado y otro con marco de madera, escaleras, sillas varias, 7 pisos para probador, una mesa de caja, 6 cortinas, 2 letreros fierro galvanizado, 15 herramientas varias y 1 letrero fierro pintado.

A la vista HOY, de 2 a 6 P. M.

Carlos Rivas Vicuña,
MARTILLERO DE HACIENDA

Arturo Calvo Mackenna
Ag-17

Importante Remate

Por acuerdo de los herederos de don Benjamín Matte, se licitará, con admisión de postores extraños, la valiosa propiedad situada en la calle **BANDERA ESQUINA AGUSTINAS**, por el

MINIMUM DE $ 1.750,000

El precio se pagará en esta forma: la tercera parte al contado y el resto en dos porciones iguales a seis y doce meses plazo, con interés de 8 por ciento al año. Si no hubiere interesados por la propiedad en un solo cuerpo, se rematará en dos lotes, siempre que haya interesados por ambos, según división proyectada por el ingenieron don Francisco Rojas Huneeus.

Las bases y antecedentes pueden consultarse en la oficina del notario don Abraham del Río y en la Oficina de Plantaciones de la Hacienda Los Guindos, Agustinas 1129.

La licitación se verificará el 1.o de Setiembre, a las 4 de la tarde, en el estudio del partidor don Miguel A. Varas H., Huérfanos 1350.

La extensión de la propiedad, según la oficina de tasación municipal, es de 1,672 metros cuadrados. Se da este antecedente como simple dato ilustrativo.

Se advierte que el precio asignado al metro cuadrado de terreno con edificios, correspondiente a esta propiedad, asciende a $ 1,046.50, siendo que el Banco Anglo - Sud Americano pagó por el metro cuadrado del terreno sobre el cual edifica actualmente sus oficinas, en igual ubicación, el precio de $ 2,000 el metro cuadrado. 1.o-S

REMATE

Por acuerdo de los interesados en la sucesión de doña **REGINA MATTE DE BEYTIA, el 18 de Agosto, a las 4 P. M.,** saldrá a remate la casa

NUMS. 1355 A 1359 DE LA CALLE STO. DOMINGO

MINIMUM: $ 250,000

El precio del remate se pagará: reconociendo dos deudas a favor de la Caja de Crédito Hipotecario, primitivas de $ 20,000 y $ 7,000, por valor de reducción; con $ 120,000 al contado y el resto a un año con el 8% de interés.

La propiedad consta de tres casas de habitación, es de muy sólida construcción y tiene 1,052 mt2. El remate tendrá lugar en el escritorio de **don Juan de Dios Plaza, Santo Domingo N.o 1431.**

Bases y antecedentes en el escritorio del árbitro, don Osvaldo Hevia L., Morandé 244.

La propiedad podrá visitarse los días Lunes, Miércoles y Viernes, de 2 a 4 P. M.

Remate Judicial y Voluntario

DE MENAJES DE CASAS, 3 AUTOMOVILES DE TURISMO Y LANDAULET, 1 LOTE DE TRAJES IMPORTADOS PARA SEÑORAS

AGUSTINAS 865

El Jueves 18 del presente, de 10 a 12 y de 2 P. M., adelante

Por orden del 2.o y 4.o Juzgados Civiles, en los juicios Aguirre con Ceballos, y Lazo con Rojas, varias sucesiones, Cías. de Seguros y consignatarios

HAY

SALONES.— Rico piano media cola Steinway & Sons triple encordadura, gran autopiano eléctrico Mignon gran formato con 60 piezas y mueble, dos pianos verticales nuevos marca J. G. Vogel, tres Victrolas con mueble de roble y de caoba, gran lote de música para autopiano, y discos para Victrolas, 10 amoblados de salón diversos estilos en géneros de seda felpa cretona, muebles antiguos de jacarandá, espejos con marcos dorados estilo Luis XV y consolas doradas del mismo estilo, mesas de arrimo de caoba y de jacarandá, pedestales, estatua de mármol y de terracota, lámparas de pie eléctricas, id. de colgar, cuadros al óleo, grabados en colores, alfombras de centro y tripe cortado.

ESCRITORIOS.— 3 escritorios de roble americano de cortina, id. de lingue, estantes para libros, escritorios ministros estilo Luis XV, id. mesas de escritorio, escritorios parados, prensas de copiar y mesas para id., archivadores de cortina, amoblados forrados en cuero estilo Chesterfield, id. forrado en pergamoid estilo americano, sillones de escritorio de tornillo, cortinajes de lana, un lote de revistas y obras de literatura, ingeniería, lámparas de pie para escritorio, alfombras de centro y de tripe, bruselas, etc.

COMEDORES.— 8 amoblados estilo americano y Renacimiento con aparadores y trinches y vitrinas de roble americano nogal y lingue, mesas de correderas, sillas de comedor enjuncadas, y tapizadas en cuero, servicios de lavatorio de loza y fierro y porcelana, piezas de plaqué con centros, servicios de té, cuchillería varias marcas y clases, cristales, relojes de colgar, lámparas eléctricas y de gas, alfombras de centro y tripe cortado, y bruselas, vitrinas y aparadores sueltos, gobelinos de gran tamaño, cuadros al óleo y grabados en acero, etc., etc.

DORMITORIOS.— 6 juegos estilo inglés con roperos de un cuerpo peinadores, cómodas y veladores con mármoles rosados, color natural y color caoba, otros amoblados estilo Renacimiento, roperos con y sin espejo, catres de bronce, pilares cuadrados y redondos, catres marquesas, sommiers de alambre y resortes, colchones de lana y de crin, ropa de cama, sobrecamas, catres cuna, máquinas de coser Singer, Standar y otra, reclinatorios, servicios lavatorios de loza, cortinas de género de seda, lavatorios sueltos, guarda ropas laqué con bandejas, roperos con espejo, peinadores, pañeras, etc., etc.

VARIOS.— Tres tinas de fierro esmaltadas, tinas de zinc con barandas de madera, calentadores de gas, id. de parafina y leña, cocinas económicas de carbón y de gas con horno y caldero, bodegas de fierro para botellas, refrigeradores, un gran refrigerador grande forrado en zinc, bicicletas para niñas y hombres, estantes para reposteros, mesas forro de zinc, sillas de montar para hombres y señoras, plantas en tina, dos carpas de playa, etc., etc.

AUTOS.— Un magnífico automóvil Darrac de 7 asientos con 40 HP., Limoussin cerrado con la máquina en perfecto estado, un auto Ford forma huevo con techo en perfecto estado con poco uso, auto Studebaker de 6 cilindros con 5 gomas en perfecto estado.

Por cuenta de un agente viajero, se venderá a las 2 P. M. **un lote de 80 trajes finos importados para señoras de muy buenas casas de Paris, en sastres, habille, abrigos forrados en seda.**

A LA VISTA DESDE HOY.

VICTOR ARAYA L.,
MARTILLERO DE HACIENDA.

REMATE

DE LOS MATERIALES DE CONSTRUCCION SOBRANTES DE LOS ENSANCHES DE LOS ALMACENES DE

The Chilian Stores Gath & Chaves Ltd.

DEPOSITADOS EN LA CANCHA DE SPORT

Independencia N.o 1257

FRENTE A LA AVENIDA SEVILLA

El Viernes 19 del Pte, de 10 a 12 y de 2 P.M. adelante

HAY

Gran lote de vigas armadas de fierro para puentes o edificios de 5.50 a 8.60 de largo y de 0.60x0.15, columnas de fierro doble T, puertas de fierro para almacenes, marcos de fierro para claraboyas, tragaluces de fierro, pilares de fierro T y U, diversas medidas, marcos de fierro para ventanas, puertas de fierro para ascensores, cables de acero para ascensores de 1|2, 3|4 y 1", tambores de fierro para ascensores, pasamanos de fierro, fierro negro en planchas, plataformas de fierro fundido para ascensores, un gran lote de cañones de fierro fundido para desagües, fierro ángulo y T para claraboyas, pilares de cobre para ascensores, rejas de fierro, una partida de ladrillos de porcelana para baños, una partida de pantallas de cristal para plafonier eléctricos, material eléctrico, planchas de mármoles negros y blancos, puertas de una y dos hojas, bastidores de madera para galerías, W. C. completos, mangueras para grifos, un lote de tablones para andamios.

UNA GRAN ESCALA DE FIERRO CON PISOS DE MADERA ROBLE AMERICANO, cuyos detalles podrán consultar los interesados en mi oficina.

500 cañones de fierro fundido de 2, 2 1|2 y 3 pulgadas, 500 metros cañería fierro dulce de 3".

Los fierros se venderán por kilos.

Pago al contado.

A la vista desde hoy de 9 a 12 y de 2 a 5 P. M.

VICTOR ARAYA L.
MARTILLERO DE HACIENDA

Gran Remate

Del menaje de casa y cuadros europeos de la señora Tulia Anguita de Figueroa

Hoy de 10 a 12 y de 2 adelante

717 - SAN ANTONIO - 717

HAY:

Cuadros de autores nacionales y extranjeros, por Ernesto Molina, Valenzuela Puelma, P. Lira, Faget, Bergere, Duprez, Dolivar, Cabello, Pirkner, Caracci, Caminade y otros.

SALON.— Rico piano vertical Apollo Dresden, amoblado forma Bergere tapiz raso de seda compuesto de: 1 sofá, 2 sillones y 6 sillas, **linda vitrina importada bombé con bronce,** lámpara eléctrica, alfombra de una pieza, **2 consolas doradas Luis XVI con mármoles y espejos lunas cortadas, columnas de mármol,** mesa de centro dorada, pedestales dorados con y sin mármol, jardinera y pedestal de porcelana, estatuas de mármol, floreros de porcelana Sevres y Sajonia, mantones y pañuelos bordados, etc.

ESCRITORIO.— Lámpara eléctrica, alfombra de una pieza, **rico escritorio americano de cortina, 1 sofá y 2 sillones Chesterfield tapiz y cuero,** sillón giratorio de roble, estante para libros, archivador de cortina, 2 sillones Bergere, prensa de copiar, máquina escribir, mesa y silla para máquina, mesita centro de caoba y bronce con ónix, escopeta, carabina y pistola, estatuas, pedestales, reloj de pared y sobremesa, anteojos de carrera, tinteros, etc.

COMEDOR.— Lámpara eléctrica, alfombra de una pieza, **amoblado estilo americano de:** aparador y 2 trinches con mármoles y espejos lunas cortadas, 1 vitrina, mesa de correderas y 24 sillas tapiz cuero, **rica carpeta de felpa Angora,** silla para guagua, pedestales tallados, jardineras, reloj de colgar, 1 sofá y 2 sillones tapiz cuero, mesita centro, servicios de té bandejas, alcuzas, canastillos, picleras, galleteras, fruteros y mantequilleras de plaqué, **cuchillería de plaqué fino y un servicio para pescado, platos y fuentes de plata antigua, etc.**

2.o COMEDOR.— Alfombra de Bruselas, aparador y 2 trinches, con mármoles y espejos, mesa fija, 12 sillas tapizadas y algunos plaqués.

1.er DORMITORIO.— Lámpara eléctrica, alfombra cortada de una pieza, **amoblado estilo americano de:** 2 veladores, 1 mueble toilette, 1 cómoda chiffonier y 1 ropero de 3 cuerpos con espejos lunas cortadas y vitreaux, **2 ricos catres de bronce importados,** colchones, 2 sillones tapizados, mesa centro tallada y 2 botellas de plaqué para velador.

2.o DORMITORIO.— Lámpara eléctrica, alfombra, **rico amoblado estilo americano de 2 cuerpos con:** 2 veladores con cubierta de cristal, 1 toilette, 1 cómoda chiffonier y 1 ropero con espejos lunas cortadas y aplicaciones de bronce, **catre ancho de bronce importado,** banqueta tapizada, servicio lavatorio, maletas y maletines.

OTROS DORMITORIOS.— Lámparas eléctricas, alfombras, **amoblado de un cuerpo americano con:** 1 velador, 1 toilette, 1 cómoda chiffonier y 1 ropero con espejo y aplicaciones de bronce, **catre de bronce importado,** silla tapizada, roperos, peinadores, veladores sueltos, divanes, marquesas, máquina coser, sillas sueltas, etc.

HALL.— Amoblado roble americano tapiz cuero estilo inglés de: 1 sofá, 2 sillones fijos y 1 de balanza, **linda mesa centro ovalada de roble, 2 sillones balanza de roble, 1 sillón Morris de roble enjuncado, tapices persas y orientales, chapinos, etc.**

VARIOS.— Rica cocina a gas, amoblado de asiento, de mimbre, paragüero, bastoneros y plantas finas, etc.

A la vista HOY MIERCOLES, de 9 1|2 a 12 y de 2 a 6.

ENRIQUE MANDIOLA E.,
MARTILLERO DE HACIENDA.

Gran Remate del Menaje de Casa

DE LA SEÑORA ELISA DUNCAN DE CHACON

(POR CAMBIO DE DOMICILIO)

CUADROS, PLATERIA Y OBRAS DE ARTE

EL JUEVES 18 A LAS 2 P. M.

352-VILLAVICENCIO-352

HAY:

Cuadros de autores nacionales y extranjeros, por Ernesto Molina, Valenzuela Puelma, P. Lira, Faget, Bergere, Duprez, Dolivar, Cabello, Pirkner, Caracci, Caminade y otros.

SALON.— Rico piano vertical Apollo Dresden, amoblado forma Bergere tapiz raso de seda compuesto de: 1 sofá, 2 sillones y 6 sillas, **linda vitrina importada bombé con bronce,** lámpara eléctrica, alfombra de una pieza, **2 consolas doradas Luis XVI con mármoles y espejos lunas cortadas, columnas de mármol,** mesa de centro dorada, pedestales dorados con y sin mármol, jardinera y pedestal de porcelana, estatuas de mármol, floreros de porcelana Sevres y Sajonia, mantones y pañuelos bordados, etc.

ESCRITORIO.— Lámpara eléctrica, alfombra de una pieza, **rico escritorio americano de cortina, 1 sofá y 2 sillones Chesterfield tapiz y cuero,** sillón giratorio de roble, estante para libros, archivador de cortina, 2 sillones Bergere, prensa de copiar, máquina escribir, mesa y silla para máquina, mesita centro de caoba y bronce con ónix, escopeta, carabina y pistola, estatuas, pedestales, reloj de pared y sobremesa, anteojos de carrera, tinteros, etc.

COMEDOR.— Lámpara eléctrica, alfombra de una pieza, **amoblado estilo americano de:** aparador y 2 trinches con mármoles y espejos lunas cortadas, 1 vitrina, mesa de correderas y 24 sillas tapiz cuero, **rica carpeta de felpa Angora,** silla para guagua, pedestales tallados, jardineras, reloj de colgar, 1 sofá y 2 sillones tapiz cuero, mesita centro, servicios de té bandejas, alcuzas, canastillos, picleras, galleteras, fruteros y mantequilleras de plaqué, **cuchillería de plaqué fino y un servicio para pescado, platos y fuentes de plata antigua, etc.**

2.o COMEDOR.— Alfombra de Bruselas, aparador y 2 trinches, con mármoles y espejos, mesa fija, 12 sillas tapizadas y algunos plaqués.

1.er DORMITORIO.— Lámpara eléctrica, alfombra cortada de una pieza, **amoblado estilo americano de:** 2 veladores, 1 mueble toilette, 1 cómoda chiffonier y 1 ropero de 3 cuerpos con espejos lunas cortadas y vitreaux, **2 ricos catres de bronce importados,** colchones, 2 sillones tapizados, mesa centro tallada y 2 botellas de plaqué para velador.

2.o DORMITORIO.— Lámpara eléctrica, alfombra, **rico amoblado estilo americano de 2 cuerpos con:** 2 veladores con cubierta de cristal, 1 toilette, 1 cómoda chiffonier y 1 ropero con espejos lunas cortadas y aplicaciones de bronce, **catre ancho de bronce importado,** banqueta tapizada, servicio lavatorio, maletas y maletines.

OTROS DORMITORIOS.— Lámparas eléctricas, alfombras, **amoblado de un cuerpo americano con:** 1 velador, 1 toilette, 1 cómoda chiffonier y 1 ropero con espejo y aplicaciones de bronce, **catre de bronce importado,** silla tapizada, roperos, peinadores, veladores sueltos, divanes, marquesas, máquina coser, sillas sueltas, etc.

HALL.— Amoblado roble americano tapiz cuero estilo inglés de: 1 sofá, 2 sillones fijos y 1 de balanza, **linda mesa centro ovalada de roble, 2 sillones balanza de roble, 1 sillón Morris de roble enjuncado, tapices persas y orientales, chapinos, etc.**

VARIOS.— Rica cocina a gas, amoblado de asiento, de mimbre, paragüero, bastoneros y plantas finas, etc.

A la vista desde las 9 de la mañana.

SE ARRIENDA LA CASA.

Jorge y Víctor Eyzaguirre,
MARTILLEROS DE HACIENDA.

VENTAJOSO REMATE

El 24 de Agosto entrante, a las 2 P. M., ante el compromisario don Lisandro Santelices E., que conoce de la liquidación y partición de la sociedad conyugal que existió entre don Pedro Pablo Samper, y doña Mariana Morán, en su estudio calle Compañía N.o 1246, y del actuario don Desiderio Lizana, saldrán a remate las propiedades números 1326 y 1332 de la calle Libertad de esta ciudad, por los siguientes mínimums:

LIBERTAD Núm. 1326: $ 18,000
LIBERTAD Núm. 1332: $ 16,000

Las propiedades son de renta y habitación. Bases y antecedentes en la Notaría del actuario, don Desiderio Lizana, Compañía N.o 1230.

Importante Remate

Por acuerdo de los herederos de don Benjamín Matte, se rematará el valioso fundo Los Guindos, situado en el departamento de Maipo, inmediato a la Estación de Guindos, dividido en la forma siguiente:

HIJUELA LOS GUINDOS — MINIMUM $ 1.335,000

Esta hijuela, que mide 276 cuadras de superficie, más o menos, y de ellas, más de 120 de valiosos bosques, está situada entre la línea del ferrocarril y el camino público a Buin. Comprende las casas de habitación, varias posesiones de inquilinos, galpones, etc. y el criadero de árboles.

HIJUELA PONIENTE — MINIMUM $ 240,000

Está situada al poniente de la anterior y del camino público a Buin. Mide 66 cuadras, más o menos.

HIJUELA DE LA ESTACION — MINIMUM $ 135,000

Está situada al oriente de la línea del ferrocarril y destinada por uno de sus costados con la Estación de Guindos. Mide 22 cuadras de superficie, más o menos.

DIVISION DE LA HIJUELA LOS GUINDOS

Si dicha hijuela no tuviere postor en un solo cuerpo, se rematará en el mismo día, y a continuación de las anteriores, dividida en tres secciones o hijuelas, conforme al plano firmado por el ingeniero don Francisco Rojas Huneeus, agregado a las bases.

PRIMERA HIJUELA — EL DIAMANTE

MINIMUM $ 237,679

Mide 65 hectáreas más o menos, y está totalmente plantada de árboles.

HIJUELA SEGUNDA — EL CRIADERO

MINIMUM $ 728,923

Mide 202 hectáreas, más o menos, y comprende las casas de habitación, el criadero de plantas y una extensión considerable plantada de bosques.

HIJUELA TERCERA — EL BAJO

MINIMUM $ 368,398

Mide 162 hectáreas, más o menos, de suelos de todo cultivo.

Todas las hijuelas tienen agua abundante del canal de Santa Rita de la Asociación de Canales Unidos de Buin. La mayor parte del precio se pagará a plazo, en seis y doce meses, con 8 o|o de interés.

Las bases, antecedentes y medios para visitar el fundo, pueden consultarse en la oficina del notario don Abraham del Río.

La licitación se verificará en el estudio del partidor, don Miguel A. Varas, Huérfanos 1350, **el 31 de Agosto, a las 4 de la tarde.**

REMATE

Por acuerdo de los interesados en la liquidación de la comunidad Lazcano Errázuriz, se rematará ante el árbitro don Oscar Dávila L. y en su estudio, Moneda 1168, el

31 DE AGOSTO PROXIMO, A LAS 4 P. M., LA

Casa calle Bandera números 162 a 17

Magnífica situación comercial.

MINIMUM: $ 600,000

El precio se pagará mitad al contado, mitad a un mes plazo, con 8% de interés.

Bases y antecedentes en el estudio del árbitro, MONEDA 1168.

REMATE

CASA N.os 65, 67 y 69, DE LA CALLE VERGARA

EL DIA 31 DE AGOSTO, A LAS CINCO DE LA TARDE y en el estudio de don Miguel A. Varas, Huérfanos 1350, se rematará la casa indicado por el

Mínimum de 119,054 pesos

La mayor parte del precio se paga en seis y doce meses de plazo, con 8 o|o de interés.

Las bases y antecedentes y medios para visitar la casa, en la Notaría de don Abraham del Río.

VALIOSO REMATE

EL 30 DE AGOSTO, A LAS 3 P. M., en mi oficina, Agustinas 1248, y ante el notario señor Errázuriz Tagle, remataré los valiosos fundos:

CHOLQUI Y MANANTIALES

ubicados a 10 kilómetros, más o menos de la ciudad de MELIPILLA, por buen camino. Ambos fundos constan de 3,506 hectáreas (2,230 cuadras), siendo de éstas 804 hectáreas abundantemente regadas y 614 de fácil riego; sus tierras son de migajón y tenidas como las mejores de la provincia. Hay 10 potreros, casas de habitación, galpones, bodegas, etc. Cuentan con espléndidos lomajes para siembras y cerros suaves y arbolados, con aguadas y bastante monte, apropiados para crianzas. El regadío se hace por medio de un canal propio y derechos en el canal Santa Adelaida (Culiprán). Suelos parejos y probados como buenos para todo cultivo, especialmente papas.

Mínimum: $ 1.650,000

Para visitar el fundo, condiciones de pago, planos y demás antecedentes, pueden consultarse en mi oficina.

Los útiles, enseres y animales, podrá tomarlos el comprador, pagándolos al contado a tasación de perito.

NICASIO GREEK CROSS
AGUSTINAS 1248 :-: CASILLA 2184 :-: SANTIAGO

CONTINUA LA ASOMBROSA LIQUIDACION

DURANTE LOS DIAS MIERCOLES 17 HASTA EL SABADO 20

Liquidación única por cuenta de varios fabricantes de Europa, de artículos confiscados y dejados de entregar a clientes varios.

PARA SEÑORAS:

5,000 metros Viyella inglesa, ancho 85 centímetros, pura lana, a. . . . $ 2.50
1,000 metros Cachemira francesa, pura lana, 130 ctms., negro extra, a $ 12.50
18 colores en Mouflon inglés, ancho 145 centímetros, pura lana, a. . . . $ 19.90
CASIMIR negro, ancho: 145 ctms. a $ 15.50
PAÑO negro, ancho 150 ctms., a. . $ 15.50
GORRAS para señora, tonos de última moda, cada una a. . . . . $ 6.00

COLCHAS:

De una plaza, blancas, a. . . . . $ 11.00
De una plaza, colores, a. . . . . $ 12.00
De plaza y media, blancas, a. . . . $ 13.75
De plaza y media, colores, a. . . . $ 15.50
De dos plazas, blancas, a. . . . . $ 20.00
De dos plazas, colores, a. . . . . $ 22.00

Perfumería "PEELE". La mejor del mundo. Con el fin de favorecer a nuestras clientes:
CAJA de Polvos perfume de rosas, varios colores, la caja a. . . . . $ 2.50

Lociones, Colonias, Tinturas, Coloretes, etc., etc.

PAÑO para Billar, calidad extra superior, ancho: 185 centímetros, a $ 67.50

PARA CABALLEROS:

10,000 metros Casimir inglés, ancho: 145 centímetros. Surtido en colores y listados, a. . . . . $ 9.00
CASIMIR negro, ancho: 145 ctms., a $ 15.00
CASIMIR acabado seda, ancho: 145 ctms., a. . . . . $ 15.50
CASIMIR peinado extra, listas y colores última novedad, ancho: 150 ctms., a. . . . . $ 20.50
CASIMIR peinado superior, pura lana, listas creación, ancho: 145 centímetros, a. . . . . $ 26.00
PARA SOBRETODOS, casimir pluma extra, ancho: 150 ctms., a. . $ 19.00
PARA SOBRETODOS, casimir Vicuña, varios tonos, ancho 150 centímetros, a. . . . . $ 22.50
PARAGUAS: Regalamos 10,000 paraguas al precio único de. . . . . $ 10.00
BUFANDAS: Liquidamos 12,000, a precios irrisorios, desde $ 12.00 hasta. . . . . $ 3.50
ACEITE "DIVA', puro de Olivas:
1 Lata de un kilo, por. . . . . $ 6.00
1 Lata de dos kilos, por. . . . . $ 12.00

No se mandan paquetes a domicilio sin haber cancelado su valor. — Horas fijas de venta, desde las 8 A. M. y desde la 1½ P. M. a 7 P. M. — Los precios son fijos y marcados en cada etiqueta y con cartelones encima de cada pieza o surtido. — A fin de evitar aglomeraciones, rogamos visitar la Casa temprano. NOTA IMPORTANTE. — Esta LIQUIDACION terminará forzosamente el SABADO, día 20, a las 6 P. M.

UNICA CASA IMPORTADORA Y EXPORTADORA :: 612-Bandera-612, casi esquina de Santo Domingo

TELEFONO INGLES 818 :-: CASILLA 2257 — NO CONFUNDIRSE: CALLE BANDERA 612

EL MISTERIO DE LOS TUNGUSES

La creación de la República Siberiana de Chita y las actividades políticas y militares que se desarrollan en el Extremo Oriente, ponen de actualidad a este pueblo acerca del cual encontramos en las enciclopedias algunos datos de no dudoso interés para nuestros lectores.

Para muchos la tribu de los tunguses es un mito. Y no faltan, por cierto, motivos para esta desconfianza sobre su existencia. En primer lugar son muy pocos, apenas se notan en la copiosa y abundante fauna racial del Asia, que es la verdadera Macedonia del mundo. Allí los tunguses desaparecen, perdidos entre el follaje de tantas razas y pueblos distintos. Además, los tunguses son gente ambulatoria, sin arraigo bien definido; vagan por las comarcas de la Siberia Oriental, aposentándose en las sombrías caletas de aquella costa escarchada de la península de Kamtchatka, compulsados siempre a moverse por el empuje de los otros pueblos vecinos, más fuertes y poderosos.

Ni siquiera tienen los tunguses una ciudad propiamente suya. Parece un pueblo que no ha encontrado sitio adecuado, y como son pocos no pueden acomodarse expulsando a otros. Por otra parte, los tunguses son sólo de ayer, y por este motivo los samoyedos los denominan con el nombre de "tia", que quiere decir "hermanos menores". Aparecen a última hora en el reparto del suculento plato asiático, sacados de sus montañas por el famoso Jenjis Khan, allá por el siglo XIII, quien, a pesar de ser de la misma raza, los hostilizó sin compasión, obligándolos a salir del refugio misterioso y escondido que ocupaban.

Políticamente los tunguses no representan ningún papel. Son los hermanos menores o convidados sin asiento en el festín ya secular de los mongoles, de los cuales son una rama extraviada. Los mongoles disfrutan a su antojo de toda el Asia, se la reparten, la dividen y la cruzan de un extremo a otro en toda su extensión setentrional, haciendo retemblar la tierra helada con los cascos de sus caballos desmelenados. Mientras tanto, los tunguses se mantienen agazapados, felices de poder vagar por las cuencas del Piassina, del Amgun, del Gorin, del Amur, del Kur, etc. Esto les basta. Se conforman con vivir a la expectativa de una oportunidad para dominar.

Un pueblo así, tan venido a menos, tiene que infundir dudas sobre su existencia, o por lo menos no se justifica. En realidad, está desapareciendo por el hambre, por la escarlatina y por otros pueblos más agresivos que van ocupando su lugar. Los mismos japoneses han llegado ya a aquellas regiones, y comienzan a extender sus sutiles redes económicas para envolverlos y ahogarlos. La vida de los tunguses está limitada, pues, a corto plazo, porque si los japoneses se han aposentado allí no será por cierto para levantarlos y fortalecerlos. Por algo se ha dicho aquello de "abrazo a mi enemigo, mas es para ahogarlo"...

El desaparecimiento de los tunguses sería verdaderamente sensible. Después de todo, son gente simpática. De porte físico esbelto, recio y fuerte, característico de la raza mongol; llevan unos trajes maravillosos en que se advierte la influencia de la fantasía japonesa. En realidad, el tipo tungus evoca la figura de los antiguos caballeros medioevales, y si no fuera por la precaria población capilar de sus rostros, parecerían europeos extraviados en la estepa siberiana.

Pero lo que distingue especialmente al tungus es su característica moral. El tungus es de una bondad excesiva; más que chamanistas parecen budhistas. Son valientes, enérgicos, sociables y hospitalarios. Hacen todo lo posible por parecer bien a los demás. ¿No estará esto también dentro de sus fines de dominación? Este pueblo se distingue también por su credulidad, generosidad y buena fe, condiciones que los otros pueblos más experimentados aprovechan para explotarlos.

La existencia de los tunguses es, pues, una cosa cierta; existen, son algo más que un mito o una entidad abstracta, y no sería raro que cualquier día aparezcan dominando sobre una buena parte del Asia.

¡Hay tantas sorpresas en la historia!

VIDA SOCIAL

EL INTENDENTE DE SANTIAGO.—

Continúa enfermo el Intendente de Santiago, don Alberto Mackenna Subercaseaux.

EN LA DIPLOMACIA.—

El Ministro de Gran Bretaña en Chile, Excmo. señor John T. Vaughan, ofreció ayer un almuerzo en la Legación.

Asistieron el señor Ernesto Barros Jarpa y señora Sara Vergara de Barros; el señor Horacio Fabres y señora Blanco de Fabres; el señor Luis Aldunate Echeverría y señora María Luisa Eguiguren de Aldunate; el señor Guillermo Pérez de Arce y señora Polhammer de Pérez de Arce; el señor Domingo Undurraga y señora Aninat de Undurraga; el señor José Luis Santa María; y los oficiales del ejército inglés Coroneles Kinsman y Russell.

CLUB DE SEÑORAS.—

Hoy Miércoles, a las 2 P. M., clase de cocina. Se hará el siguiente menú:

Poisson a la jardiniere
Nids d'oisseaux
Macedoines d'oranges

Se avisa a las personas que se interesen por asistir a esta clase, que pueden pasar a inscribirse en Compañía 1263.

RECITAL HUGEL EN EL CENTRO FEMENINO DE ESTUDIO.—

Magnífica fué la presentación que de sus alumnas hizo el maestro Hugel ayer en este Centro. Cada una por separado, y todas en conjunto, interpretaron tan maravillosamente sus respectivos números, que sería difícil decir cuál lo hizo mejor. La concurrencia las aplaudió largamente y felicitó al distinguido maestro por la genial actuación de sus alumnas.

El programa fué el siguiente:

1. — Szalit. — Intermezzo, señor Arnaldo Tapia.
2. — Mendelssohn. — Caprice N.o 3, señorita Adriana Graf.
3. — Sauer. — Serenata veneciana, señorita Genoveva Montero.
4. — Mac-Dowell. — Fantasía trágica, señorita Eva Grunwald.
5. — Moszkowsky. — Capricho español, señorita Laura González.
6. — Beethoven. — Danzas Pastorales, señorita María Benavides.
7. — Chopin. — Estudio N.o 3, señorita María Cristina Riveros.
8. — a) Nocturno en "do menor"; b) Listz. Rapsodia N.o 10, señorita Julia Pastene.

DOÑA AMELIA ROGER DE CIFUENTES.—

En la mañana de ayer dejó de existir esta respetable señora, que pertenecía a una familia de raras prendas de cultura intelectual y nobleza de espíritu.

Hermana del que fué nuestro primer periodista en su tiempo, don Carlos Roger, el redactor de "El Ferrocarril", que formó la opinión serena y reposada de nuestros viejos rotativos, tenía, como él, esa inteligencia clara y espiritual tan propia de la raza de sus antepasados.

Unida en matrimonio al distinguido agricultor don Filomeno Cifuentes, formó una familia a la que trasmitió esas raras condiciones que la caracterizaban.

LA SEÑORA MARIA LUISA LIRA DE DIAZ. —

Ha fallecido ayer la señora María Luisa Lira de Díaz.

Su sensible fallecimiento ha sido muy sentido en nuestra sociedad, pues, distinguían a la extinta, nobles virtudes y sentimientos que la habían hecho sinceramente estimada en ella.

Sus restos mortales fueron sepultados ayer privadamente en el Cementerio General.

DON LUIS VIDELA LIRA.—

Ayer, en la mañana, ha fallecido el distinguido joven don Luis Videla Lira.

Su sensible fallecimiento, ocurrido a la edad de 20 años, ha causado la más dolorosa impresión entre sus numerosas relaciones.

Sus funerales tendrán lugar en la mañana de hoy, a las 10.

LA SEÑORA ANA LUISA LOPEZ DE MUJICA.—

Ayer ha fallecido la estimable señora Ana Luisa López de Mujica, virtuosa y respetable dama, cuyo fallecimiento ha sido muy sentido en nuestros círculos sociales.

Pertenecía la extinta a distinguida familia de numerosas vinculaciones en nuestra sociedad.

Sus funerales se efectuarán a las 10.30 A. M. de hoy.

RECEPCIONES.—

Lucidísima resultó la recepción ofrecida por la señorita Chita Fuenzalida Valledor, que ya veníamos anunciando. Pudimos anotar entre los asistentes las siguientes señoritas:

Chita Fuenzalida Valledor, Elvira Fuenzalida Valledor, Luisa Yáñez Bianchi, Laura Vergara Santa Cruz, Natalia Larraín Vial, Rebeca Vicuña Valledor, Manuela Rodríguez Barros, Eliana Prado Luco, Chela Reyes Valledor, Teresa Ossandón Guzmán, Rosalba Morel Escobar, María Bustamante Pinto, Nieves Undurraga Laso, Sara Rodríguez Barros, Elvira Garcés Gana, Yolanda Morel Escobar, Julia Valdivieso Cifuentes, Adriana Ovalle Rodríguez, Luisa Laso Beauchef, Marta Rodríguez Orrego, Lucy Jaras Barros, Luz Ocampo Ortúzar, Elena Marín A., Marta Undurraga Lecaros, Graciela Melo Iñiguez, Emilia Calvo Larraín, Beatriz Pérez Peña, Blanca Melo Iñiguez, Valentina Edwards H., Berta Cerda Jaráquemada, Gisela Joacham Sarratea.

—El Lunes 15 del presente se efectuó una espléndida y agradable matinée en casa de la señorita Ester Concha Tuñón. con motivo de ser el día de su onomástico.

MANIFESTACION. —

Ayer a medio día fué festejado con un almuerzo íntimo que le ofrecía el personal de su estudio de abogado el Ministro de lo Interior, don Héctor Arancibia Laso, y que se sirvió en el Restaurant Gage.

Asistieron además del festejado los señores Lautaro Benham, Armando Reyes, Horacio Arancibia Laso, Juan de Dios Marticorena, Carlos Ramírez Figueroa, Guillermo Arancibia Laso y algunos otros amigos del señor Arancibia.

MATRIMONIOS.—

El Domingo último se verificó privadamente el matrimonio del señor Alfredo León Baquedano con la señorita Ella Hoffmann Marshall.

VIAJEROS.—

Por la combinación transandina del Lunes 15 regresó de Buenos Aires el señor José Urteaga, Gerente General de The Chilian Stores Gath y Chaves, Limited.

LA CONFERENCIA DEL PROXIMO SABADO.—

El Sábado 20, a las 9 1|2 P. M., en el Salón de Honor de la Universidad de Chile, se llevará a efecto la tercera velada cultural que el Liceo nocturno Federico Hanssen organiza periódicamente. En ella dictará el señor Abel Saavedra una interesante conferencia sobre "Educación popular, su importancia desde el punto de vista político, de la moral, de la civilización".

El señor Gustavo Campaña recitará escogidos trozos de conocidos escritores. Habrá además varios números de música.

EVENING - DANCING.—

Hoy Miércoles a las seis y media P. M., se efectuará en el Teatro Municipal el 5.o Evening-Dancing de la temporada.

La reunión de hoy como las anteriores, constituirá todo un éxito social.

La orquesta del maestro Dante Botteo ejecutará el siguiente programa musical:

1. Sladerio (Shimy). 2. Palmeto (one step). 3. Dearie (Shimy). 4. Calavera (tango). 5. Chong (Shimy). 6 Take me home (one step). 7. Baby Arms (Shimy). 8. Vito (one step). 9. Luna (Shimy). 10. Gallito (one step). 11. Date Corte (tango). 12. Mistrel Day (Shimy). 13. The Making Day (one step). 14. Salomé Shimy). 15. Polly Prim (one step). 16. Didi (tango). 17. Oliva (one step). 18. Blanquita (fado). 19. The Boston Bell (one step). 20. Haway (Shimy). 21. The Sowders (one step). 22. Dreaming (Shimy). 23. Ballesten (one step).

ENFERMOS.—

Se encuentra enfermo el señor Carlos Henríquez.

Se encuentra enfermo el señor Carlos Henríquez.

EXPOSICION DE CUADROS. —

Circula la siguiente invitación:

"Mariano Casanova Vicuña tiene el agrado de invitar a usted a la inauguración de la Exposición que ha organizado de los cuadros del distinguido artista italiano señor Franco Paolantonio en el salón de exhibiciones de la casa Rivas y Calvo, Compañía 1280, el Viernes 19 de Agosto a las 5 1|2 P. M.

"EL ETERNO DON JUAN".—

Esta noche, en 5.a función de abono, la compañía Vilches estrena "El eterno don Juan" una de las personificaciones más artísticas realizada por Vilches en su variado e interesante repertorio.

MUSICA ESPAÑOLA.—

La interesante audición musical de reputados autores españoles que tenía anunciada para ayer la orquesta del Tea-Room de Gath y Chaves, congregó en este confortable salón una concurrencia numerosísima de personas.

Además de muchísimas distinguidas familias de la Colonia Española, anotamos a las siguientes familias de nuestra sociedad:

Penna de Herquiñigo, Barceló de Riesco, Edwards de Lyon, Tocornal de Claro, Claro de Ovalle, Vial de Echenique, Alcalde de de Castro, Alcalde de Moller, Irarrázaval de Huidobro, Reyes de Izquierdo, Santa Cruz Errázuriz, Lyon Vial, Cerda Jaraquemada, Díaz Cruchaga, Correa Sánchez, Tocornal Ross, Sánchez Muñoz, Letelier Velasco, Besa Vicuña, Vial Errázuriz, Aldunate Errázuriz, Cruz Fuenzalida, Izquierdo Huneeus, Petit Marfán, Concha Garmendia, Chaigneau Puelma, Bulnes Correa, Errázuriz Quesney, Silva Cruz, Eguiguren Errázuriz, Videla Reyes, Donoso Donoso, Noguera Prieto, Izquierdo Matte, Villanueva Cárdenas, Irarrázaval Rojas, Fernández Jara, Vergara Manterola, Smitsman López, etc., etc.

—El programa para la reunión de hoy es el siguiente:

Primera parte

1. Schubert, Marcha Militar.
2. Cervantes. Danza Cubana.
3. Beethoven. Minuetto.
4. Chaminade. Scarf Dance.
5. Offenbach. Les Contes d'Hoffmann. (Fantasía).

Segunda parte

1. Bizet. L'Arlesienne (Suite N.o 2).
   a) Pastorale.
   b) Intermezzo.
   c) Minuetto.
   d) Farandole.
2. Joly. Papillons (Vals Boston).
3. Hammer. Canzonetta.
4. Granier. Melancolie.
5. Friml. Russian Rural Scene.

VILCHES EN EL MUNICIPAL
Estrena esta noche el
ETERNO don JUAN

Pieles
Gran quemazón
Ultima semana

Indefectiblemente, esta es la última semana.

Realizamos el saldo de nuestras existencias. Hay un lote de capitas talmitas, zorros, zorritos, estolas, manchones, echarpes, cuellos, boas de pluma todos colores, etc., etc.

Precio único: $ 14 c|u.

Lote de pieles finas

Hay capas de Renardina blanca, plomo, café y negro, de Nutria Colombia negra, Marta, Nutria con cuello Oposum y Marta legítima, Tibet todos colores, Mouflon todos colores, zorros legítimos, Guinea negro y color, Talmas, Echarpes, etc., etc. Zorros legítimos negro, color y fantasía, etc., etc.

Precio unico: $ 85

Lo más interesante

Zorros plomos, blancos, café y negro de Renardina legítima, Capitas Rilson, Castorín, Zorrillo de Rusia y un inmenso surtido en diversidad de modelos y clases.

Regalamos al ínfimo precio de $ 85 c|u.

Ver para creer
Peletería
El Tigre
ESTADO 278

Los más grandes importadores y fabricantes en el ramo.

AE-18

Cigarrillos
MARYLAND
CABINET

BAILES

Enseñanza rápida y perfecta de todos los bailes modernos y de los de gran moda: Shimmy, Tango Argentino (moderno) y Shottisch (de gran moda en París).

Escuela de Baile, Carmen 109. Dirigida por por el prof. bonaerense **Rafael Barroso**, profesor del Hotel Savoy.

A. M. ROBERT
AHUMADA 200
NUEVO SURTIDO
EN VESTIDOS
TRAJES SASTRE
ABRIGOS
BLUSAS y
SOMBREROS MODELOS

Mme. Philo
ESTADO 252
Altos, Salón Rembert
VESTIDOS, SOMBREROS, ROPA BLANCA, BLUSAS Y GUANTES.

RELOJES
Pulseras de oro y plata. MALETINES de plata garantida, concedemos con grandes facilidades de pago. Pida muestras.
W. S., CASILLA 1830

AMERICA UNIDA

Compañía de Seguros y Ahorros – Capital Autorizado $ 5.000,000

Oficina Principal: SANTIAGO - Agustinas 1148 - Casillas 1434 y 3637

SEGUROS DE VIDA, INCENDIOS, AUTOMOVILES, LUCRO CESANTE, DOTES DE NIÑOS, ACCIDENTES, ETC.

EMITE POLIZAS DE AHORROS CON DEVOLUCION DEL CAPITAL Y SORTEOS MENSUALES PAGADERAS POR CUOTAS DE $ 2.00 AL MES

15.o SORTEO DE POLIZAS DE AHORRO. — CERTIFICADO DEL NOTARIO:

Certifico que hoy se ha llevado a efecto, ante mí, en las oficinas de la Compañía de Seguros y Ahorros "América Unida", el 15.o Sorteo mensual de las "Pólizas de Ahorro", saliendo favorecidas, con proporción de un mil pesos, las siguientes:

N.o 7908 De la señorita Elvira Cortez Monroy, Santiago, Alameda 2680.
N.o 4395 del señor Borlando Anabalón F., Coronel, Montt s|n.
N.o 5434 Del señor Germán Núñez, Iquique, Oficina "Cóndor".

Presenciaron este acto los señores Roberto Elizalde, Guillermo Prado, Máximo E. Gómez, Srta. Carmela Saguez, señor Carlos Crespo, el gerente de la Compañía, señor Belisario Bustos, y varios otros interesados.

Santiago, 16 de Agosto de 1921.

LUIS COUSIÑO T., Notario.

Rivas y Calvo

REMATE

POR LIQUIDACION DE LA SOCIEDAD CLARO Y DE LA BARRA

Bandera 131

OFICINA 24

El Jueves 18 del Pie.

A LAS 2 P. M.

HAY:

Escritorio de cortina y ministro, caja de fierro, amoblado chesterfield, compuesto 1 sofá, 2 sillones, estante para libros, máquina escribir Royal Bar Lock, mesa máquina escribir, sillón giratorio, paragüero con espejo, amoblado de asientos compuesto 1 sofá, y sillón fijo y 4 sillas tapiz pergamoid, útiles de escritorio, etc.

A la vista hoy, de 2 a 6 P. M.

CARLOS RIVAS VICUÑA,
Martillero de Hacienda
ARTURO CALVO MACKENNA

Remate de Prendas de Plazo Vencido

Hoy Miércoles 17 de Agosto, a las 10 A. M., el martillero señor J. Eyzaguirre, rematará en la **Casa de Préstamos "LA RIOJANA", Avenida Independencia N.o 319,** las prendas no rescatadas y comprendidas entre los números 44,671 a 46,398.

Hay: relojes de oro, plata y níquel, prendedores con diamantitos, perlas y piedras de color, rositas con perlas, armas de fuego, collares, argollas, servicios de té, catres, colchones, alcuzas, paraguas de seda, algodón, sábanas de crea y lienzo, polleras, vestidos, pantalones, ternos camisas, frazadas, cortes de casimir, restos de género, manteles, pañuelos de rebozo, mantos de seda y velo, calzado, etc., etc.

Hoy Miércoles 17 de Agosto, a las 11 A. M., el martillero señor Wittig, rematará en la **Casa de Préstamos "La FAVORITA", calle San Diego N.o 702,** las prendas no rescatadas y comprendidas entre los números 24,106 a 25,773.

Hay: relojes de oro, plata y níquel, prendedores con brillantitos, anillos con brillantes y piedras de color, rosas, fruteros de vidrio, rifle "Winchester", gran cantidad de sábanas de hilo, crea y lienzo, ponchos de castilla, lana y felpa, colchas, frazadas, cortes de casimir, restos de género, catres de bronce con fierro, colchones de lana, manteles, servilletas, máquinas de coser, ternos, anteojos larga vista mantos de seda y velo, guitarras, loza, calzado, etc., etc.

Hoy Miércoles 17 de Agosto, a las 2 P. M., el martillero señor Lois, rematará en la **Casa de Préstamos "LA SAN VICENTE", calle B. Guerrero N.o 696,** las prendas no rescatadas y comprendidas entre los números 51,483 a 60,067.

Hay: sábanas de crea y lienzo, colchas, frazadas, camisas, vestidos, polleras, pantalones, ternos, restos de género, blusas, pañuelos de rebozo, mantos de seda y velo, fundas, enaguas, servilletas, manteles, ponchos de lana y castilla, armas de fuego, catres, colchones, sobrecamas, sombreros de paño y pita, máquinas de coser, cortinas, sillones de mimbre, ropero, peinadores y veladores, paraguas de seda y algodón, gran cantidad de loza y calzado, etc., etc.

Hoy Miércoles 17 de Agosto, a las 4 P. M., el martillero señor Villegas, rematará en la **Casa de Préstamos "LA SANTA LUCIA", Avenida Delicias N.o 307,** las prendas no rescatadas y comprendidas entre los números 8,049 a 9,052.

Hay: amoblados tapizados, trinches con mármol y luna, relojes de oro, plata y níquel, anillos con brillantitos y diamantes, maletines de plata y alpaca, prendedores con diamantes y brillantes, cadenas de oro, cauteleras, bandejas, hermoso jarrón de porcelana, rico piano marca "Holmes Son", sillón de dentista, catres de bronce y fierro con bronce, colchones, sobrecamas, sábanas de crea y lienzo, charlones, armas de fuego, maletas de cuero, manteles de hilo y algodón, ternos, servicios de juagué, máquinas de coser, pijamas, necessaire, estuches de dibujo, balanza de precisión, carabina "Winchester", bicicletas, varias otras especies etc., etc.

El Jueves 18 de Agosto, a las 10 A. M., el martillero señor Wittig rematará en la **Casa de Préstamos "LA SANTA ROSA", Avenida Delicias N.o 3061,** las prendas no rescatadas y comprendidas entre los números 49,286 a 52,032.

Hay: cortinas, manteles, servilletas, vestidos, sábanas de crea y lienzo, colchas, frazadas, pantalones, camisas, enaguas, blusas, mantos de seda y velo, sobrecamas, abrigos, ponchos de lana y castilla, máquina de coser, lentes de oro, armas de fuego, ternos, catres, colchones, carabina "Winchester", roperos, peinadores, veladores, aparadores, trinches, mesas de comedor, sillas, restos de género, relojes, anillos con piedras de color, prendedores, etc., etc.

El Jueves 18 de Agosto, a las 11 A. M., el martillero señor Villegas, rematará en la **Casa de Préstamos "LA MARAVILLA", calle San Diego N.o 1802,** las prendas no rescatadas y comprendidas entre los números 37,945 a 40,844.

Hay: ponchos de lana y castilla, camisas, vestidos, enaguas, sobretodos, colchas, pañuelos de rebozo, colchones de lana, frazadas, mantos de seda y velo, silla arnés, sombreros de paño y pita, sillas de Viena, manteles, restos de género, violín, catres de fierro con bronce, cuellos de pieles, ternos, máquinas de coser, relojes, anillos, gargantillas, prendedores, cortes de casimir, etc., etc.

El Jueves 18 de Agosto, a las 2 P. M., el martillero señor Lois rematará en la **Casa de Préstamos "EL GLOBITO", Avenida Matta N.o 1042,** las prendas no rescatadas y comprendidas entre los números 72,291 y 77,805.

Hay: cortes de casimir, manteles, servilletas, sábanas de crea y lienzo, capas de baño, máquinas de coser de pie y mano, ternos, sobretodos, mantos de velo y seda, sillas de Viena, sombreros de paño y pita, camisas, enaguas, blusas, polleras, vestidos, colchas, frazadas, cortinas, catres de fierro con bronce, relojes de oro, plata y níquel, anillos, prendedores sobrecamas, pañuelos de rebozo, poncheras, alfombra, ponchos de lana y felpa, armas de fuego, escopetas, 2 hermosos jarrones de cristal con plaqué, 64 metros de casimir, etc. etc.

El Jueves 18 de Agosto, a las 4 P. M., el martillero señor J. Eyzaguirre rematará en la **Casa de Préstamos "LA NUEVA ESMERALDA", calle San Diego N.o 1925,** las prendas no rescatadas y comprendidas entre los números 29,162 a 29,815.

Hay: máquinas de coser, abrigos, pañuelos de rebozo, colchas, frazadas, relojes de oro, plata y níquel, violín, tornillos con brillantitos, cadenas de oro, colchones de lana, catres, ternos, enaguas, camisas, vestidos, pantalones, restos de género, sábanas de hilo, crea y lienzo, medio amoblado estilo inglés, armas de fuego, escritorio, medio amoblado escritorio, cortes de casimir, varias otras especies, etc., etc.

Las prendas estarán a la vista desde dos horas antes del remate. Pago al contado.

EL INSPECTOR.

FERROCARRILES DEL ESTADO

Se pone en conocimiento de los interesados en las propuestas públicas que se están solicitando para el 6 de Octubre próximo por maquinarias, etc., que quedan eliminadas de dicha petición los dos automóviles para trocha de 1.68 metros, que figuran en el Grupo N.o 20.

Santiago, 6 de Agosto de 1921.

Se solicitan propuestas públicas para la adquisición de un estanque metálico para agua, de 25 metros cúbicos de capacidad, para la Red Central Norte.

Las propuestas se abrirán en el Departamento de Tracción y Maestranzas (Agustinas N.o 1260), el 19 de Agosto, a las 14 horas.

Bases y antecedentes en el mismo Departamento.

Se solicitan propuestas públicas para el 6 de Octubre próximo, por: cadenas y cables para pescantes y otros usos, cable Manila, cordel para campanas, azuelas, azadones, acribiles, aceiteras, barrenos, baldes de fierro galvanizado, brocas diversas, cabezas universales para brocas, bigornias, cuchillones para cortar zarza, cortadores para cañerías, combos, carretillas de fierro, id. de fierro y madera, id. para equipajes, id. para bultos, chuzos, chicharras, chonchones de lata, cartabones, cadenas de medir, diamantes para cortar vidrios, dientes para sierras, diablos de acero para clavos rieleros, espandidores para tubos, fraguas, fuelles, gatas de corredera, id. de botella, id. de cremallera, id. para levante de líneas, huinchas de acero para medir, hachuelas con mango, hojas de sierra para cortar metales, llaves inglesas, llaves de cadena para cañerías e id. para otros servicios, limas y limatones diversos, martillos, machos para terrajar, id. para cañerías, mechas para taladros, id. pra máquinas barrenadoras, mangos para palas, máquinas para coser correas, números y letras de golpe para marcar, niveles para vía, picotas de punta y rama, palas para diversos usos, remachadores de acero, romanas, reglas para la vía, roldanas, sopletes a bencina y para quemar pintura, sierras diversas, santiagos, terrajas, tecles, tornillos para bancos, taladros de pechos para mecánicos, quemadores Hawk, diversos materiales para relojeros, automóviles para trocha de 1.68 metro, bombas Tanges, bombas centrífugas, columnas para agua (grúas), máquinas para cortar tubos, id. universales para hojalateros, id. para cortar rieles, molino para moler pinturas, punzones "Duplex", tijeras punzón torno mecánico y diversos otros materiales.

Bases y antecedentes en el Departamento de Materiales y Almacenes (Estación Alameda).

Santiago, 5 de Julio de 1921.

PROPUESTAS POR CARBON FOSIL

Se piden propuestas públicas cerradas para la provisión de 320 mil toneladas métricas de carbón fósil nacional o extranjero.

Bases, especificaciones y demás detalles se proporcionarán en el Departamento de Materiales y Almacenes, como también los formularios en que deben presentarse las propuestas.

Las propuestas se recibirán y abrirán en el mencionado Departamento el día Martes 23 de Agosto próximo, a las 10 horas.

Santiago, 20 de Mayo de 1921.

TIMBRE DE LIBROS

Se hace presente al Comercio en general, Sociedades, Bancos, etc., que de acuerdo con lo que ordena el Reglamento complementario de la ley 3733, sobre Impuesto de Timbres, Estampillas y Papel Sellado, el timbre de los **libros de contabilidad,** que dispone el número 105 del artículo 7.o de la referida ley, debe solicitarse de la III Zona de los Impuestos Internos, San Martín N.o 40, hasta el 31 del presente mes; después de esta fecha en Agustinas N.o 673.

EL INSPECTOR.

CONCURSO.

Llámase a concurso para proveer las siguientes asignaturas, en los establecimientos que se indican:

Instituto Comercial de Concepción

CONTABILIDAD, con 18 horas semanales de clases.
ARITMETICA, con 30 horas semanales de clases.

Instituto Comercial de San Carlos

CURSO AGRICOL,A con 24 horas semanales de clases.

Los antecedentes y títulos que acrediten la competencia de los exponentes deberán ser presentados a la Visitación de Enseñanza Comercial, de 2 a 5 de la tarde, calle Amunátegui 142 antes del 27 del actual.

COLIRIO

— DEL —

Padre Constanzo

El mejor específico para todas las afecciones de la vista.

Dirigirse a

VICTOR ROSTAGNO

Unico Agente para Sud-América.

VALPARAISO

Casilla 126

DE VENTA EN TODAS LAS PRINCIPALES DROGUERIAS Y BOTICAS

OXIGENO

ACETILENO DISUELTO

Instalaciones y material para soldadura y cortadura autógena

COMPAÑIA CHILENA "A. G. A."

Bandera 620 - Teléfono Inglés 3105 - Casilla 2738

Sociedades Anónimas

Sociedad Cooperativa Militar

De conformidad con el artículo 40 de los Estatutos, cito a Junta General Ordinaria de Accionistas para el 31 de Agosto del en curso, a las 6 P. M., con el fin de aprobar el Balance y Memoria correspondientes al primer semestre del presente año.

Santiago, 10 de Agosto de 1921.

EL DIRECTORIO.

LA UNION NACIONAL

COMPAÑIA INTERNACIONAL DE SEGUROS GENERALES

En conformidad al artículo 5.o de los Estatutos, debe completarse en esta fecha una cuota de 5 por ciento sobre el capital suscrito.

Para los efectos de este pago, que representa $ 10 por acción, el Directorio acordó repartir un dividendo provisorio de $ 6 por acción, tomando el saldo de $ 4 del Fondo de Accionistas, acumulado para este objeto.

Con esta cuota las acciones tienen un valor pagado de $ 70 c|u., y el capital integrado de la Compañía queda aumentado a $ 1.050,000.

Los señores Accionistas deberán presentar sus títulos en la oficina de la Compañía, Moneda 1128, a fin de anotar en ellos la cancelación de la cuota contra firma del recibo correspondiente.

Santiago, Agosto 12 de 1921.

EL GERENTE.

La Unión Nacional

Cía. DE SEGUROS GENERALES

DEPARTAMENTO VIDA

El noveno sorteo semestral de las pólizas de amortización, que no estén con premios atrasados en sus pagos y de aquellos que hayan cubierto las primas de un año, tendrá lugar el 24 del presente, en la oficina de la Compañía, Moneda 1128, a las 4 P. M.

S. LEWIN,
Gerente.

Avisos de Vapores

GRACE LINE

SERVICIO RAPIDO DE VAPORES ENTRE VALPARAISO Y NUEVA YORK

Viaje en 19 días, Vía Canal de Panamá, con escala en Antofagasta, Iquique, Mollendo, Callao y Cristóbal.

Servicio de primera clase, únicamente.

Camarotes de lujo. Cuisine inmejorable.

SALIDAS FIJAS CADA TRES SEMANAS, A LA 1 P. M.

"SANTA ELISA", SALDRA AGOSTO 31.
"SANTA LUISA", SALDRA SETIEMBRE 21.
"SANTA ANA", SALDRA OCTUBRE 12.
"SANTA ELISA", SALDRA NOVIEMBRE 2.

Por informaciones y pasajes, dirigirse a sus agentes en Santiago:

GRACE Y CIA. (CHILE) S. A.

Agentes de la Compañía Japonesa Toyo Kisen Kaisha
HUERFANOS 1087 :-: :-: SANTIAGO

Compañía Sud-Americana de Vapores

PROXIMAS SALIDAS:

"Aysen" Vapor rápido para Cristóbal, en conexión con naves para Estados Unidos, Europa, etc., MARTES 30 DE AGOSTO, a las 4 P. M.

"Imperial" Vapor para Pimentel (Perú), con escala en la mayoría de los puertos intermedios, el VIERNES 19 DE AGOSTO, a las 4 P. M.

Agentes: Wessel, Duval y Co., Huérfanos esq. Morandé.—Sb
Agentes: Compañía de Transportes Unidos, Estado esq. Delicias

Valparaíso, 12 de Agosto de 1921.

EL DIRECTOR-GERENTE.

LA NACION

Santiago, 17 de Agosto de 1921

EL PROBLEMA FINANCIERO

Pocas veces habrá correspondido a un Ministerio una labor reconstructiva más amplia y más intensa como la que hoy se ofrece al nuevo Gabinete.

No se trata de un aspecto aislado de Gobierno. No es un mecanismo determinado el que es preciso revisar o corregir. Es todo el funcionamiento administrativo que aparece resentido como el de una maquinaria a la que faltan el combustible necesario, la atención oportuna, la dirección consciente y la limpieza.

Es preciso reconocer el mal y tener la valentía de decirlo. Es necesario que el país aprecie en toda su magnitud esta crisis nacional para que así pueda comprender y aprobar la violencia inevitable de los remedios.

Tres son las fases del gran problema del momento. Primero una cuestión social que exige, aparte del robustecimiento de la autoridad gubernativa para su intervención oportuna y justa en los conflictos del capital con el trabajo, una dedicación capacitada e inteligente a la confección y despacho de las leyes que pueden procurar la armonía social. En seguida, una cuestión de producción derivada en un problema de viabilidad. Finalmente, como cuestión fundamental, existe el problema de la Hacienda Pública.

Cada una de estas tres fases principales de la crisis se desintegra a su vez en múltiples y diversos problemas de detalle. En discusión algunos, insinuados otros, por investigar los más, su solución exigirá en cada caso todo el empeño del Gobierno y toda la colaboración de los partidos.

Pero es en especial ante el estado de la Hacienda Pública que corresponderá al Gabinete actual afrontar una situación que no le será posible evitar ni postergar. Posiblemente en ningún otro ramo de la administración se haya anotado más declaraciones, más exposiciones, mayores propósitos y menores resultados. Lo profundo de la crisis, la cuantía de los déficits fiscales, el efecto de esta situación sobre la economía particular, han sido factores que han mantenido la expectación pública sobre el problema financiero del Estado. Todo lo que exponga el Ministerio en su programa será ya reconocido por la Nación entera como algo que debió haberse hecho o corregido hace mucho tiempo.

Cumplimos una vez más con el deber ingrato de señalar las cifras fatídicas que compendian este problema básico de la vida nacional. Un déficit en 1920 de 123 millones. Un déficit en 1921 de 145 millones. Un déficit en 1922 que podría ser de sólo 22 millones si se despacharan nuevas leyes tributarias que produjeran de 80 a 100 millones... Al final de este año el déficit acumulado será de 268 millones. Descontando el producto del último empréstito, ese déficit queda en 170 millones. Para esos 170 millones en deudas la Caja Fiscal no contará con ninguna entrada extraordinaria. Así, de Setiembre en adelante—según las últimas informaciones—el Estado no dispondrá de recursos siquiera para sus necesidades más urgentes. En el mejor de los casos será preciso contar con un nuevo empréstito no inferior a 170 millones en billetes para atender a las solas obligaciones del presente año financiero. Finalmente, sobre los efectos de este empréstito—que, en caso de ser interno o de simple emisión aumentará la depreciación de la moneda encareciendo, por lo tanto, el costo de la vida—el país deberá soportar el peso de nuevas e inevitables leyes tributarias para evitar los déficits futuros. En el caso de que para 1922 no se contara con entradas extraordinarias de exportación salitrera, las nuevas leyes tributarias deberán producir 100 millones en billetes para saldar el presupuesto. El monto de esta cifra revela de cuánta necesidad es la reforma de nuestro régimen tributario, cuyo estudio y objetivo deberá constituir **la actividad principal** del señor Ministro de Hacienda.

La conclusión inevitable que de todo esto se deriva es que el Gobierno debe encarar con franqueza y resolución el problema financiero. Exponiendo la cuestión con toda su inquietante gravedad, el Ministerio hará comprender al país que ya no es posible vivir por más tiempo a merced de recursos extraordinarios alternativos como la **renta salitrera** y el **crédito** del Estado. Hasta 1919 la exportación del salitre constituyó la parte principal de los ingresos fiscales. Desde fines de 1920 el crédito interno ha venido a reemplazar la entrada salitrera. Pero la emisión,—ya sea de papel moneda o de bonos del Tesoro,—afecta al valor de la moneda y empobrece, por cada penique de descenso, en **centenares de millones** de peniques a toda la Nación.

Es preciso, pues, detener este empobrecimiento general del país. El fomento de la producción favorecerá la aplicación de nuevas leyes tributarias. A su vez, las **nuevas entradas derivadas de estas leyes** llevarán el equilibrio a los presupuestos fiscales, robusteciendo así el crédito del Estado y aumentando la riqueza pública por la valorización de la moneda.

La Hacienda Pública deberá ser, por lo tanto, el primero de los problemas que deberá resolver el nuevo Gabinete. Los términos en que este problema está planteado diseñan por sí mismos la magnitud de la labor que incumbe al señor Ministro de Hacienda. Los partidos prestarán, seguramente, toda la cooperación posible a esta obra de salvación pública.

La restauración financiera del país no puede, en efecto, ser motivo de otra política que la que determinen los intereses nacionales.

La suerte de los monumentos

Ha continuado alarmando a la opinión pública la suerte que correrán los monumentos de Manuel Rodríguez y de los Héroes de la Concepción.

Se había desterrado al primero del sitio que una ley de la República le asignara eternamente, mirando a ese camino por donde hiciera su entrada el Ejército vencedor en Chacabuco y a ese río donde tantas veces se perdiera, perseguido por una nube de balas realistas, el audaz montonero que turbaba el sueño de Marcó del Pont y de San Bruno en las noches de la Reconquista española.

En esa caja del río Mapocho se ocultó muchas veces Manuel Rodríguez cuando su cabeza estaba puesta a precio, para cambiar de disfraz y penetrar en Santiago vestido de buhonero, de mercedario o de pillete. Y en esos muchachos que allí trababan todas las tardes tradicional y desaforada batalla de pedruscos, reclutó el que valía por un ejército a los Húsares de la Muerte.

Por eso el legislador fué justo y consecuente con la verdad histórica cuando autorizó la erección en ese sitio preciso, de la estatua al sublime tribuno militar, al gran ciudadano-soldado que servirá eternamente de emblema de la unión de las armas y la toga que constituye el secreto de los éxitos seculares de esta democracia chilena.

La ley dijo que la efigie de Manuel Rodríguez se levantara en el sitio de donde acaba de ser arrancada. Pero el gran guerrillero cuya vida fué el más heroico y desgarrador de los romances que haya podido soñar novelista alguno, ha tenido mala suerte hasta más allá de la tumba. Fué asesinado, como todos nuestros lectores lo saben, en una celada alevosa, tendida por una mano que hasta hoy se envuelve en el manto de las sombras de la historia. Su cadáver fué devorado por los perros en las "ancuviñas" o cementerios indígenas de Tiltil.

Y hoy es su estatua la que viaja por las calles y la que sufre un ultraje continuado yendo a parar hasta un patio en que se desperezan los ebrios encerrados en una comisaría.

Y hasta este momento no se ha podido saber qué autoridad ni con qué derecho, ha procedido a violar la ley de la República que asignó un sitio fijo y determinado a esa estatua. Porque el decoro de los homenajes patrios no es compatible con la perenne ambulación de los monumentos.

En cambio se ha hablado de llevar al pedestal que deja Manuel Rodríguez el monumento destinado a inmortalizar la memoria de los muchachos heroicos que se dejaron aniquilar hasta el último bajo los muros calcinados de La Concepción. Ese monumento es la obra de la más ilustre de nuestras escultoras y constituye en sí la glorificación del talento de la mujer chilena. La nieta de Andrés Bello ha esculpido en el mármol la última estrofa de esa sublime oración por todos que se llama el patriotismo.

Y la opinión pública no quiere que el fulgor delicado de ese monumento, brotado al calor de la ternura y del patriotismo de una mujer genial, esté en un sitio donde se cruzan a los cuatro vientos todos los viajeros y todos los indiferentes que los trenes desembarcan en Santiago. Está mejor allí un guerrero de largo sable y de enérgico ademán, como emblema de la fuerza de nuestra raza y de su poca disposición para soportar las invasiones cosmopolitas.

El monumento de los Héroes de La Concepción, debe alzarse en la Alameda de las Delicias, el foro de nuestras grandes glorias y de nuestros grandes reconocimientos. Así lo quiere la tradición cívica de este pueblo, así lo quiso el grande O'Higgins creador de la Alameda. En ese Walhalla de nuestros orgullos más legítimos, los héroes de la guerra del Pacífico no tienen representación. Están allí hasta las celebridades apacibles de los años de la paz burguesa y egoísta. Los setenta y siete titanes de La Concepción tienen a lo menos iguales títulos que el abate Molina y su cóndor jubilado para estar cerca de San Martín y del héroe de Rancagua. Ellos lo están diciendo a este último que su herencia fué recogida doce lustros más tarde, sin dar ni recibir cuartel por una generación que era bien digna de su gloria.

Los mártires de La Concepción no habían pasado el límite de los veinticinco años de la vida. Y había entre ellos subtenientes de quince años y cornetas de diez que habían estado como veteranos en todas las batallas de esa guerra. ¿Cómo perder entonces el tesoro inefable de esta lección para los millares de seres juveniles que todos los días ascienden por la principal arteria de nuestra urbe, soñando con aquellos tiempos grandes y gloriosos?

Un monumento de esta índole, la obra culminante de una escultora que lleva el nombre de Chile allí donde no habrían de exaltarlo cien propagandas pagadas ante el concepto de la Europa, tiene cien veces derecho a este honor de la Alameda, templo abierto de todo lo que hemos tenido de enorgullecedor y de honroso. Y una nación de gentilhombres no se puede negar al pedido ardientemente formulado por la señora Matte de Iñiguez, ni puede endurecerse ante la prolongación de las desgracias que asediaron a Manuel Rodríguez en su trágica odisea. Rindamos tributo a las leyes escritas, a las tradiciones que viven y perduran en el alma nacional y sobre todo hagamos obra de patriotismo y de cultura superiores.

N.

WILLIAM TEMPLE, CANCILLER

"The right man in the right place". Con planta firme y fácil desenvoltura, Ernesto Barros Jarpa acaba de escalar la última grada: su ademán es el muy natural de quien pasa a ocupar el sitio que muy naturalmente le corresponde. Y bate palmas la opinión, pero quizá nadie con tanta convicción y tan viva esperanza como nosotros.

Carrera breve y brillante la suya. Se inició en el servicio de Relaciones Exteriores desde estas mismas columnas, donde hoy le saludamos con la mano en alto. Se llamaba entonces William Temple. Ahora, al tomar en sus manos la cartera de Canciller, encontrará sin duda en ella muchas de las saetas que le disparara en las formidables batallas que riñó contra la desorganización y los culebreos de nuestra política exterior.

Tras las saetas ha ido el sagitario. Preciso nos fué ceder, en Diciembre último, a las solicitaciones de la Administración que se iniciaba. Iba a hacerse cargo de la Sub-secretaría de Relaciones. "La Nación" perdía a una de sus más gallardas plumas para que la Nación ganara un gran funcionario. Sus bríos demoledores púsolos por entero a la reconstrucción de los servicios de Relaciones. De si lo ha hecho bien, de si ha correspondido a las expectativas con que lo vimos franquear el chapeado portón de la Moneda, puede dar fe el merecido ascenso que la Administración, refrendada por la opinión pública, acaba de discernirle.

Desde antiguo entregado al estudio de los problemas internacionales, vuelto recién de una jira continental donde su sagacidad por cierto ha podido ver más hondo y más lejos que el horizonte limitado y brillante de los festejos protocolares, tiene en sus manos todos los elementos para desarrollar labor grande, acertada y fructífera. Le circundan la simpatía y la confianza generales. Personifica en la Cancillería, como otrora en la Redacción de este diario, el fuerte anhelo nacional de ver finalmente orientada hacia su verdadera solución el haz de nuestros problemas exteriores, complicados lamentablemente, entre otras causas, por la ronda de los Ministerios que hace que cada Canciller se siente sirviendo un precario interinato.

He aquí el Canciller a quien sus condiciones personales y las circunstancias de excepción en que ha sido nombrado señalan para perdurar provechosamente en su puesto, dando oportunidad para que se realice el tantas veces preconizado principio de la continuidad en la dirección de las relaciones exteriores. Sin mengua para el régimen parlamentario, puede mantenerse el Departamento de Relaciones en distinto plano de las cuestiones internas que frecuentemente echan a nuestros Gabinetes de cabeza. Y si nuestro antiguo camarada, sobre ser un "Canciller de administración", corresponde políticamente al núcleo parlamentario de Gobierno, su presencia en la Cancillería da esa ansiada ocasión para que tales propósitos sean por fin una realidad.

Por el bien del país lo deseamos cordialmente, por más que con ello se aleje la hora en que William Temple habrá de volver a ocupar en esta casa el sitio de preferencia que le habían señalado sus méritos y nuestro afecto.

Paul Verité.

DE IRIS

¿.....!

Cuento simbólico

Dos interrogaciones, que cierran cual balanza inclinada una línea de puntos suspensivos, trajo como solo título al Concurso este cuento singular, al que yo puse una gran letra "A" con lápiz rojo y estas tres palabras: Hermoso, Hondo, Claro.

Algún tiempo después encontré el cuento en el "montón" con el siguiente letrero en caracteres desconocidos: "Gongorismo decadente". No sé lo que significa, pues mi ignorancia es grande, pero aquello me sonó a "palabrería hueca" y como le encontraba al cuento un simbolismo transparente, recogí el guante con presteza y aquí estoy para explicarlo.

Es una bellísima Alegoría, que anima la naturaleza, que le da vida y sentimiento y que expresa en un símbolo el drama por excelencia que vive el alma humana en la tierra. El Tiempo. Las vidas felices y las vidas tristes, todas están igualmente sometidas al imperio de este tirano mundo, que se lo lleva todo en su carrera loca y y que nos arrastra a nosotros consigo.

Es el drama universal porque nos coge igualmente a todos y nos conduce al abismo de la muerte. Ante esta garra de hierro que nos muerde al nacer y que nos suelta sólo en el umbral de la eternidad, el alma se pregunta atónita ¿dónde está la verdad? o más bien ¿de dónde venimos y a dónde vamos? ¿Por qué y para qué?, grito de la sed insaciable y de la felicidad que no alcanzamos.

Interrogado el Cristo por Pilatos ¿qué es la verdad? guardó silencio—sublime silencio, que no ha logrado enmudecer a los charlatanes de todas las épocas, empeñados en abrogarse el privilegio exclusivo de su posesión. La Verdad, en su calidad de síntesis de la vida infinita, no es ciertamente patrimonio de esta humanidad... La Verdad podría compararse al sol en el cénit que aún cuando irradia esplendoroso en el espacio, nosotros no recibimos su luz sino a través de las ventanas que abrimos penosamente en los muros densos de la ignorancia.

Pues bien, el autor de este bello cuento ha colocado al alma frente a la eterna incógnita, para formular su interrogación al **Tiempo**, o sea a la sucesión de las edades, que simbolizan las cuatro estaciones, hermosamente caracterizadas con sus atributos respectivos.

Cada una de ellas da la respuesta que conviene al movimiento que atraviesa el alma, en su ascensión gloriosa hacia la cumbre... Supongamos que la Evolución es un largo camino que voltea el Espíritu, en torno de una empinada montaña. A cada vuelta corresponde una visión especial, así como a cada grado de altura mayor se descubre un horizonte más vasto.

Interrogada la Primavera—adolescencia espiritual — responde: "Cuando seas como el loto, que brota del cieno, sin mancharse, hallarás la verdad". Es preciso avanzar en el camino para descubrirla... es menester llegar a la cima del monte sagrado para abarcar el conjunto del panorama que se despliega en la eminencia... Sólo el tiempo puede ayudarte **"llevas la verdad en tí mismo"**. No la reconocerás hasta que tu espíritu abierto a todas luces, por la prueba inexorable del tiempo, se desarrolle y se una con Dios.

Las palabras necesitaman vestir con un pomposo ropaje este admirable timbre del alma avanzando a través de los siglos, para cumplir su fin e identificarse a la esencia universal...

Para los que no hayan penetrado en el Simbolismo, este cuento debe ser la más pedantesca majadería.

Se presta a una observación muy interesante, pues está escrito en el estilo que se ha dado en llamar modernismo decadente, en oposición a la claridad que se atribuye al clasicismo.

Para la época en que el Espíritu humano era simple, sin complejidad de ningún género, correspondió, sin duda, una lengua sencilla. Pero al desarrollarse la humanidad ha entrado en pubertad y la lengua, instrumento dúctil, es también un vestido que necesita agrandarse con el cuerpo que debe cubrir.

La expresión se hace cada vez más difícil, a medida que el espíritu ensancha su radio de conocimientos. Remy de Gourmont dice: "Los espíritus claros, son los que no ven más que una sola cosa a la vez. Desde que el cerebro se enriquece de sensaciones y de ideas, se produce un remolino y la superficie se encrespa en el momento del estallido..."

Los seres que se han quedado sencillos en sus ideas y en sus sentimientos, no comprenderán a los que sienten bullir en sí una vida nueva y que son ya aptos para percibir vibraciones que a otros no alcanzan. Es grave error el de suponer que el límite de la propia sensibilidad es el mismo a que llega el espíritu de los demás.

Este Cuento Simbólico, me da también indicios del rumbo a donde nos lleva el modernismo. Esa musicalidad, producida por la combinación de palabras, en que las expresiones vibran mediante una alquimia de valores, que se modifican recíprocamente y que no podemos aquilatar... Todo eso que parece inútil, sin sentido preciso, nos hará quizá vislumbrar verdades a que todavía no penetra el cerebro, prematuras verdades para nuestra razón, a que por ahora no accede más que la sensación despertada casi artificialmente.

Algo de esto, que yo he dicho muy mal, es lo que persigue el Arte moderno, en algunas de sus escuelas con términos acabados en Ismos, que parecen el colmo de la aberración. La literatura modernista permite alcanzar estados especiales de sensación, y a este solo título merece respeto. Si no lo entendemos, ¡tanto peor para nosotros! No por eso la parte de **"Ideal"** que esos sistemas contengan perderán un ápice de su valor intrínseco. El barco levará ancla y surcará el océano sin nosotros. ¡Eso es todo! La negación y la burla no impedirán que el aire infle su velamen y que, doradas por el sol, lleven al navío a una playa ignota, para descubrir tesoros que no poseerán los que se quedarán en la playa... Puede que me equivoque mucho... pero prefiero errar por exceso de fe que por exceso de desconfianza.

Miraba y volvía a mirar las dos interrogaciones que encerraban la línea de suspensivos del título. Parecían burlarme ¡tonta, no adivinarás! ¿Quién es? ¿de dónde ha salido este autor? ¿a qué mundo pertenece? ¿Es un místico solitario, que ora en una celda apartada? ¿un teósofo acaso? Esfuerzos inútiles. Rompo el sobre con mano trémula. ¿Va a aparecer un anciano de largas barbas y ojos apagados? No! Avanza del grupo un jovencito, a quien he visto nacer y a quien no conocía... porque conocer a los seres por su nombre del mundo, o sólo en su personalidad social, es ignorarlos absolutamente.

Los hombres y también las mujeres comienzan a ser interesantes, allí mismo donde termina su sangre y su nombre, en el fondo de esa esencia humana con que descendemos del misterio a que nos encaminamos nuevamente, tristes y silenciosos... habiendo hecho quizá reir a muchos necios...

IRIS.

La Flor de Cabañas
HABANOS EXTRA FINOS
Cigarrillos

Suela Hidráulica Inglesa
PARA CUELLOS DE BOMBA. DE SUPERIOR CALIDAD
OFRECE
FUNDICION LIBERTAD
LIBERTAD 53-58

NOTAS POLITICAS Y PARLAMENTARIAS

EL GABINETE ARANCIBIA LASO - BARROS JARPA

La Junta Ejecutiva Liberal Aliancista otorgó ayer, por unanimidad, el pase a los señores Ramírez Frías y Barros Jarpa

El nuevo Ministerio concurrirá esta tarde al Congreso Nacional

El Partido Liberal Democrático celebrará en Octubre próximo una Convención General, en la cual se aprobarán diversas reformas al programa de la colectividad

Esta tarde se dará cuenta en la Cámara de Diputados del informe de la Comisión de Hacienda, sobre la reforma de la ley de contribución de herencias

LA CRISIS MINISTERIAL

Con las últimas tramitaciones reglamentarias efectuadas ayer ha quedado total y definitivamente solucionada la crisis ministerial de la Administración del señor Alessandri.

Estas tramitaciones se referían al pase que la Junta Ejecutiva del Partido Liberal Alincista debía otorgar a los señores Ramírez Frías y Barros Jarpa, que servirán los cargos de Ministros de Justicia y de Relaciones Exteriores en el nuevo Gabinete.

Junta Ejecutiva Liberal Aliancista

A las 11 de la mañana se reunió la Junta Ejecutiva del Partido Liberal, con asistencia de numerosos congresales, delegados a la Junta, el vice-presidente, señor don Luis Porto Seguro y los secretarios señores don Luis Merino Esquivel, y Humberto Yáñez Velasco.

El señor Ernesto Barros Jarpa, manifestó a la Junta, que S. E. el Presidente de la República y el organizador del Gabinete, señor Héctor Arancibia Laso, habían ofrecido al señor Tomás Ramírez Frías y a él las carteras de Justicia y Relaciones Exteriores, respectivamente; que en ausencia del señor Ramírez Frías y teniendo especial encargo suyo, solicitaba de la Junta el pase reglamentario para formar parte del Gabinete.

Agregó el señor Barros Jarpa, que al solicitar el pase para entrar a servir la cartera de Relaciones Exteriores en el Gabinete presidido por el señor Arancibia, deseaba declarar que si aceptó esta invitación, fué exclusivamente por entender que el llamado obedecía a la circunstancia de ser él la persona que más cerca había estado del señor Matte Gormaz y por consiguiente la que podía continuar el plan que aquél se había trazado y llevar adelante el pensamiento político que el señor Matte estuvo sirviendo en el Gobierno y con el cual, a su juicio, había comprometido la gratitud del país.

Se siguió a continuación un ligero debate en que terciaron los señores José Maza, Francisco Garcés Gana, Ernesto Escobar, Matías Silva y otros, al final del cual por unanimidad se otorgó el pase solicitado, dejándose constancia del sentimiento unánime de agrado con que la Junta ve ingresar al Gabinete a los señores Ramírez Frías y Barros Jarpa, personas que le merecen toda su confianza y adhesión.

Finalmente se tomaron los siguientes acuerdos:

La Junta Ejecutiva del Partido Liberal, haciendo suyo el acuerdo de los diputados liberales en orden a propender a la estabilidad ministerial, lamenta que motivos estrictamente personales hayan impedido a los señores Matte y Jaramillo, continuar en el Ministerio.

La Junta Ejecutiva Liberal, estima vigente el acuerdo adoptado por los partidos de la Alianza Liberal a solicitud de el Presidente de la República, en orden a considerar neutral la cartera de Hacienda cualquiera que sea el color político de la persona que la sirva.

El juramento

Cerca de las 6 P. M. se reunían en el despacho del Presidente de la República los miembros del Gabinete saliente y los del entrante, los Sub-secretarios de los diversos Ministerios, otros altos funcionarios públicos y algunos políticos.

Siguiendo la tramitación constitucional, el Ministro de Relaciones dimisionario, señor Matte Gormaz, procedió a refrendar el decreto que aceptaba la renuncia del señor Aguirre Cerda del cargo de Ministro del Interior y a nombrar en su reemplazo al señor don Héctor Arancibia Laso.

A continuación el señor Arancibia Laso aceptó las renuncias de los demás Ministros del Despacho, señores Matte Gormaz, Oyarzún, Jaramillo, Balmaceda y Torrealba, y a designar en su lugar a los señores Ernesto Barros Jarpa, Víctor Celis Maturana, Tomás Ramírez Frías, Remigio Medina y Artemio Gutiérrez, como titulares de las carteras de Relaciones Exteriores, Hacienda, Justicia e Instrucción Pública, Guerra y Marina e Industria, Ferrocarriles y Obras Públicas, respectivamente.

Acto continuo, los nuevos Secretarios de Estado, a excepción del señor Ramírez Frías, que se encuentra fuera de Santiago, prestaron el juramento de estilo, con lo cual se dió por terminada la ceremonia.

El programa ministerial

Los nuevos Ministros, a las 11 A. M. celebrarán el primer Consejo de Gabinete, con el objeto de redactar el programa de la labor que desarrollará y que esta tarde deben dar a conocer en el Congreso Nacional.

Como ya lo hemos informado, este documento estará inspirado en el programa constitutivo de la Alianza Liberal, y la parte administrativa estará redactada por cada uno de los Ministros en cuanto se refiera a sus respectivos Departamentos.

La recepción en el Congreso

El Ministerio Arancibia Laso-Barros Jarpa concurrirá esta tarde al Parlamento, presentándose primero al Senado, para pasar, una vez terminados los discursos de recepción, a la Cámara de Diputados.

El programa ministerial será contestado probablemente, en nombre de los senadores aliancistas, por el señor don Armando Quezada Acharán. En cuanto a los senadores unionistas, celebraron en la tarde de ayer una detenida reunión, con el objeto de acordar la actitud que deben asumir en presencia de este Ministerio, sin llegarse a tomar acuerdos definitivos al respecto. Por este motivo se reunirán nuevamente hoy, un poco antes de la sesión, y designarán al senador de la mayoría que debe recibir al nuevo Gabinete.

Por lo que respecta a la recepción en la Cámara, la hará en nombre de la Unión Nacional el diputado señor Oscar Urzúa Jaramillo, y los diputados señores Nicolás Cordero Albano y Juan Vargas Márquez, en representación de los Partidos Liberal Aliancista y Demócrata, respectivamente. El representante radical será designado esta tarde.

LA CLAUSURA DE LOS DEBATES

Permanecen statu-quo las tramitaciones iniciadas entre los partidos de la Cámara, sobre las reformas reglamentarias.

La sesión especial de ayer, que estaba destinada a tratarlas, debió sufrir una modificación en su tabla, debido a que aún no se había producido el acuerdo que se busca para hacer rápida y fácilmente las reformas proyectadas.

Según nos lo manifestaron ayer, los diputados liberales aliancistas solicitarán hoy, por intermedio de su representante en estas gestiones, señor Maza, de los Comitees parlamentarios de los demás partidos, un rápido pronunciamiento sobre las bases que se estudian y que dimos a conocer detalladamente en ocasiones anteriores.

EL PROYECTO DE BANCO CENTRAL

Ayer se reunió la Comisión Especial designada últimamente por el Senado, a indicación del senador por Valdivia, señor Yáñez, encargada de estudiar los proyectos de creación del Banco Central de Chile, que ha estado discutiendo la Alta Cámara.

Después de un detenido debate,

EL NUEVO MINISTERIO DESPUES DE PRESTAR JURAMENTO

MY LORD
Cigarrillos hechos
CON TABACO MARYLAND

COMPRAMOS FUNDO
De 100 a 150 cuadras, de buenas tierras regadas, con casas, etc., ubicado cerca de Estación, entre Rancagua y Curicó o ramales.
O CHACRA
de 50 a 80 cuadras, cerca de Santiago.
Precio según condiciones
DEPARTAMENTO DE FUNDOS
FREUDENBURG Y BALMACEDA
330 - MORANDE - 330

PEDIDOS URGENTES
CHACRAS COMPRO
De 80 a 120 cuadras, cerca de Santiago, que tenga muy buenas casas y parque.
EN SAN BERNARDO, chacrita o quinta de 2 a 5 cuadras, con casa, compro.
Precio: $ 30,000
AL NOR - ORIENTE DE SANTIAGO, compro chacrita con casa, de 10 a 20 cuadras.
TOMO EN ARRIENDO cerca de Santiago o línea FF. CC., hasta Rancagua o ramales, chacras y fundos.
— Negocios rápidos —
SECCION FUNDOS
CARLOS OSSANDON B.
168 - BANDERA - 168

SI UD.
nota que sus fuerzas decaen y se debilitan sus nervios perdiendo en vigor y mentalidad, recurra al tónico vitalizador por excelencia
Recalcine
de efecto rápido, seguro y estable.
WEINSTEIN Y CIA.
Botica Italiana
HUERFANOS 1020
Representantes para Sud-América.

CONSEJO UTIL
Bastante es el número de personas que por sus ocupaciones sedentarias viven en un constante sufrimiento, y esto puede decirse que es casi porque lo quieren, pues dado el adelanto que ha alcanzado la terapéutica, hoy en día, no ocurrir a casa de un médico o dejar de tomar cualquiera de las medicinas que son recomendadas por su bondad, es querer dejarse apocar por las enfermedades.
Uno de los buenos medicamentos actuales es la Salvitae, pues sus maravillosas propiedades han dado su éxito espléndido en todos los casos en que ha sido usada.
Es conveniente proveerse de un frasco, en la seguridad de que será muy útil, pues, dado su precio tan bajo, cualquiera persona puede obtenerlo.

se acordó tomar como base para el informe el contra-proyecto presentado por el Presidente de la Corporación, señor Claro Solar.

La Comisión se reunirá hoy nuevamente.

CONTRIBUCION DE HERENCIAS

Oportunamente informamos que la Comisión de Hacienda de la Cámara había despachado un informe sobre el proyecto que reforma la actual ley de contribución a las herencias.

En la sesión de esta tarde de la Cámara se dará cuenta de este informe y, según se nos dice, consulta un impuesto progresivo a las herencias y es un estudio completo y acabado de la materia tratada por la Comisión.

CONVENCION LIBERAL DEMOCRATICA

Se nos informa que el Partido Liberal Democrático celebrará en Octubre próximo una gran Convención General, con el propósito de acordar diversas reformas en el programa del Partido.

Con este objeto, en la próxima reunión del Directorio General se procederá a estudiar las primeras medidas organizadoras de esta Convención.

LA CUESTION SOCIAL

En la sesión de hoy, terciará en el debate sobre la cuestión social, el diputado demócrata señor Oscar Chanks. El señor Chanks dará a conocer su personal modo de apreciar esta importante cuestión.

EL SENADOR SEÑOR AGUIRRE CERDA

Por el nocturno de mañana, se dirigirá a Concepción el senador por esa provincia, señor don Pedro Aguirre Cerda.

Congreso Nacional

Ayer visitaron a los presidentes del Senado y de la Cámara de Diputados, señores Claro Solar y Ruiz, el Embajador del Uruguay señor Espalter y el Ministro del Ecuador en Chile, señor Carreras.

Los distinguidos diplomáticos fueron muy atendidos por los numerosos congresales que se encontraban en el recinto del Parlamento durante ambas visitas.

En el Senado

Se abrió la sesión a la hora de costumbre.

Proyecto de cooperativas.— A indicación del señor Concha S., se resolvió enviar nuevamente a Comisión un proyecto ya despachado por la Cámara de Diputados sobre cooperativas de consumos.

Loterías.— El senador por Concepción, señor Zañartu, dió a conocer el estado angustioso por que atraviesan las Juntas de Beneficencia del país, especialmente la de Concepción, y como uno de los medios para mejorar esta situación, propuso la creación de loterías de beneficencia. Con este motivo se suscitó un interesante debate, en el cual intervinieron los senadores señores Alessandri, Ochagavía y Mac-Iver.

Cámara de Diputados

La sesión especial de ayer estaba destinada a la discusión de los informes de la Comisión Especial, sobre reformas del Reglamento de la Corporación.

Sin embargo, como aún no se ha podido llegar a un acuerdo respecto a la fórmula definitiva de estas reformas, el Presidente de la Cámara, señor Ruiz, propuso postergar la discusión de aquel informe y tratar en su lugar de los proyectos de guía de libre tránsito e irrigación de Tacna.

Así se acordó, quedando despachados los artículos 5 al 11 del primer proyecto, quedando pendiente la discusión de los demás para la sesión de hoy.

SOBRE EL CENTRO LIBERAL

El Vice-presidente del Centro Liberal, don Conrado Ríos Gallardo, nos escribe lo siguiente:

Don Manuel Merino Esquivel, presidente del Centro Liberal Aliancista, expone ayer las razones por las cuales a su juicio la institución que preside va a celebrar el 16 aniversario de su fundación.

Su exposición es singular. Desde luego, si es verdad que van a celebrar el 16 aniversario, qué objeto tiene ocupar media columna de diario en justificar con razones tales o cuales, una fecha histórica que no debe prestarse a dudas. ¿Acaso necesita entrar en explicaciones para ser creído?...

En cambio, el Centro Liberal, aquel que no se ha salido de su verdadero centro, celebró hace más de dos semanas aquella fecha, y no necesitó para conmemorarla explicar al público las razones que tenía.

Por otra parte, es extraño, profundamente extraño, que hayan dejado pasar en silencio el día en que nació a la vida el Centro Liberal y que sólo hoy, con lamentable atraso, hayan venido a recordar una fecha que no han debido por motivo alguno olvidar.

Todo cuanto el señor Merino Esquivel escribe es extraordinario. Asegura en primer término que van a celebrar el 16 aniversario porque son los "legítimos" y, acto continuo, sin mayor reserva, agrega: "a pesar de tener los unionistas los registros y el archivo de la institución". ¡Cruel pesar!

A continuación dice: "Nos separamos... y fuimos a formar tienda aparte". Cuando se separaron y dejaron en el campo contrario archivos y registros es porque no eran mayoría y en tal caso son hoy una fracción extraviada de los "legítimos". Lo de tienda aparte es un concepto vanidoso, pues para satisfacción nuestra celebran sus sesiones en nuestra misma sala.

Finalmente, me merece dudas que el Centro Liberal Aliancista vaya a celebrar su 16 aniversario. Veamos. El 31 de Marzo de 1921 se publicaba en todos los diarios el acta de fundación de un Centro Liberal Aliancista y al final de ella se expresaba: "...y en vista de que el antiguo Centro para nosotros desapareció el año pasado... los suscritos acordamos fundar un nuevo Centro Liberal". Entre los firmantes de aquella acta figura el propio señor Manuel Merino Esquivel!...

Que quede constancia que el antiguo Centro Liberal sólo había desaparecido para ellos...

Como si a alguien le mereciese duda el hecho de haberse fundado tan extraña institución, el 18 de Abril de 1921 su Mesa Directiva dirigió una circular al país, que empezaba así: "El nuevo Centro formado recientemente, acordó dirigir una circular... con el objeto de exponer las razones que le dieron vida y los propósitos que inspirarán sus actos".

Ahora bien, es el señor Merino Esquivel, presidente del "nuevo" Centro formado "recientemente", quien anuncia que va a celebrar en sesión solemne el 16 aniversario de su fundación: Deja así planteado el señor Merino Esquivel un grave conflicto para el 31 de Marzo de 1922...

PARTIDO LIBERAL

Fallecimiento del señor Luis Videla Lira. — Ayer se reunió extraordinariamente el Directorio del Centro Liberal con el objeto de tomar algunos acuerdos con motivo del sensible fallecimiento del prestigioso miembro de la institución, señor Luis Videla Lira.

Se acordó la asistencia a los funerales en representación del Centro, del presidente señor Enrique Ramírez Rodríguez, y de los socios señores Osvaldo Vicuña Luco, Enrique Phillips Peña, y Carlos Vargas Salinas; se acordó también erogar a una obra de beneficencia una suma de dinero en su memoria, y enviar a la familia una comunicación manifestándole el sentimiento causado en los miembros del Centro por el prematuro desaparecimiento de tan distinguido consocio.

PARTIDO RADICAL

ASAMBLEA RADICAL. — Esta noche, a la hora de costumbre, celebrará sesión esta Asamblea para ocuparse, entre otros asuntos importantes, de recibir las presentaciones de candidatos a delegados ante la Junta Central del Partido y ante la Convención General que se celebrará en Valparaíso, durante los días 24 al 26 de Setiembre próximo.

MANIFESTACION. — Algunos amigos del señor Luis Travella le ofrecerán un almuerzo mañana Jueves, a las 12 M., en el Club Radical, con motivo de haber sido nombrado gobernador de Taltal.

Las adhesiones se reciben en la administración del Club.

PARTIDO DEMOCRATA

CENTRO DEMOCRATA. — Se ha citado a todos los miembros de este Centro para el Domingo 21 para elegir el nuevo Directorio de 9 a 4 P. M.

AGRUPACION DEMOCRATA DE SANTIAGO. — De orden del presidente señor Guzmán, cítase a sesión de Directorio, para hoy Miércoles a las 8 P. M.

Se nos pide encarecer la asistencia de los miembros del Directorio por haber asuntos de mucha importancia que resolver.

CENTRO SOCIAL DEMOCRATA. Se ha citado para hoy Miércoles, a las 8 P. M., a sesión de Directorio, encareciéndose la asistencia.

PARTIDO NACIONAL

CENTRO NACIONAL DE LA 7.a COMUNA.— Se cita a reunión para hoy, a las 5 de la tarde, en el local del Club del Partido, Santo Domingo 1344, a los señores Juan B. Urzúa, Carlos Bazán, Oscar Martínez, Casiano Hernández, Navarrete, Schultz, Luis Hernández, Eduardo Argomedo, Manuel Machucha, Jorge Guzmán Ramírez, Roberto Vergara.

CENTRO DE PROPAGANDA. — Hoy, a las 6 de la tarde, sesionará el Centro Nacional en su local de la calle Santo Domingo 1344.

Vendo Casa Habitación

En calle San Francisco, próximo Avenida Matta, diez piezas, corredor embaldosado, con gran comedor de vidrios, mide 20x40, valor total $ 32,000, pagadera con 10,000 pesos al contado, el resto a largo plazo.

Tratar con su dueño:

ARTURO PRAT 1570

TEATRO SANTIAGO

Merced entre Plaza y San Antonio. Empresa Ernesto Bouquet

Compañía Chilena de Comedias y Sainetes, en la que figura la 1.a actriz Elena Puelma, BAGUENA-BUHRLE

Hoy Miércoles 17 de Agosto de 1921

Vermouth, a las 6 1|2:

LAS PATILLAS DE PEREZ

Noche, a las 9 1|2, Ultima función. Gran función en honor y beneficio del primer actor Enrique Báguena, "LA MUJER DEL VIEJO" Y "SOLO EL AMOR ES FECUNDO"

TEATRO LA COMEDIA

Huérfanos esquina Morandé.— Empresa Ernesto Bouquet

Compañía Española de Comedias SALVAT-OLONA

Hoy Miércoles 17 de Agosto de 1921

Vermouth, a las 6 1|2. Platea: $ 5.

RAMO DE LOCURA

Noche, a las 9.30. Beneficio de Juan Catalá. Programa extraordinario:

"LA GARRA" Y "CRISTOBALON"

Mañana: Debut!

TORTOLA VALENCIA

TEATRO UNION CENTRAL

Empresa Ansaldo, Queirolo y Cía.

HOY MIERCOLES 17 DE AGOSTO

A las 9.30:

1.o La preciosa comedia en 2 actos de Linares Rivas:

COBARDIAS

2.o La comedia cómica en 1 acto:

FRANCFORT

tomando parte la actriz de carácter, señorita Josefina Marí.

ALHAMBRA Y VICTORIA — CHILEAN CINEMA CORPORATION

HOY ESPECIAL Y NOCHE ESTRENO NACIONAL de actualidades de sumo interés por la VALCK FILM.

EL SUR DE CHILE

MAÑANA ESTRENO DE SENSACION por HARRY T. MOREY

EL RETO

Aventuras en las montañas. Sensacionales duelos y combates.

TEATROS - MUSICA - CINES

Teatro Municipal

Sigue actuando con mucha aceptación la excelente Compañía de comedias de Ernesto Vilches. El éxito de este conjunto en nuestra sociedad es indiscutible.

—Para esta noche, en 5.a función de abono, se anuncia la comedia "El eterno don Juan", de Ditrichsteid, una hermosa pieza que cuenta la vida de un cantante, alrededor del cual se desarrolla toda la felicidad que puede apetecer un hombre buen mozo que ha triunfado con su voz maravillosa. La labor de Vilches en "El eterno don Juan" es uno de sus más legítimos triunfos.

—Para mañana en matinée extraordinaria a las 5, se representará "En cuerpo y alma", de Linares Rivas, y "La cena de los cardenales", de Julio Dantas. En la noche, "Rosas de Otoño", de Benavente.

Teatro Unión Central

Ha continuado trabajando con bastante aceptación la Compañía Serrador-Marí. Anoche se puso en escena "Los Leales", de los Alvarez Quintero, con aplausos para Nora Serrador, para la señora Marí, y para los señores Serrador (padre e hijo), y Moya.

—Para esta noche se anuncia "Cobardías", de Linares Rivas, una de las más hermosas piezas del ilustre comediógrafo español.

—Mañana habrá una vermouth selecta a las 6 de la tarde con la comedia de Martínez Sierra, "Sueño de una noche de Agosto". En la noche del Viernes se reprisará la gran obra de Max Nordau "El derecho de amar", que dió a conocer en Santiago la Compañía argentina de Camila Quiroga hace unos dos años.

Teatro La Comedia

BENEFICIO DE JUAN CATALA

La compañía española Salvat-Olona se despide esta noche del público del Comedia con una función en honor y beneficio del galán del conjunto Juan Catalá. Estamos ciertos de que esta función ha de ser todo un éxito para el

JUAN CATALA

que hoy celebra su función de beneficio en el Comedia

beneficiado, pues se trata del mejor elemento de la compañía a que pertenece.

Nos bastará recordar sus interpretaciones de "Cristobalón", "El místico", "Juan José", "Tierra baja", obras de gran compromiso, en las cuales triunfó plenamente, para confirmarnos en nuestra opinión sobre sus buenas cualidades artísticas.

Para su beneficio Catalá ha escogido dos obras de gran atracción para el público: "La garra" y "Cristobalón", ambas de Linares Rivas.

—En la vermouth se hará la comedia dramática de Bernstein "La ráfaga".

—Desde mañana la compañía Salvat - Olona trabajará en el teatro Santiago. Se presentará con "El nuevo Tenorio".

Las hermanas Carbonell

Estas simpáticas bailarinas anuncian una función de beneficio para el Viernes próximo en el Teatro Brasil. Se prepara un programa extraordinario en el cual tomarán parte, además de las beneficiadas con sus mejores números, varios artistas y aficionados.

Opera en el Comedia

La Empresa Bouquet nos comunica que ya tiene contratados numerosos elementos líricos para la temporada de ópera que ofrecerá en el Teatro de la Comedia en el mes de Setiembre. Nos dice, al mismo tiempo, que de esos elementos hay varios de los que han actuado en las temporadas oficiales del Solís de Montevideo y del Colón de Buenos Aires.

Teatro Santiago

Hoy se despide de Santiago la compañía chilena Báguena-Buhrle, que ha hecho una larga temporada en la capital a base, principalmente, de sainetes nacionales.

La función de despedida es a beneficio del primer actor y director de la compañía Enrique Báguena, quien ha elegido para su velada de honor la comedia de Jorge Downton "La mujer del viejo" y el sainete de Julio Argain Mateluna: "Sólo el amor es fecundo".

La compañía chilena partirá luego al norte para dar a conocer el repertorio estrenado en la temporada que hoy termina.

—Mañana se presentará en el Teatro Santiago la compañía Salvat - Olona, con la comedia: "El nuevo Tenorio".

Tórtola Valencia debuta mañana

En la noche de mañana Jueves, hará su presentación ante el público de la Comedia la danzarina Tórtola Valencia, a quien nuestros aficionados ya han aplaudido en otra ocasión, hace algunos años.

Damos a continuación una breve explicación de las danzas principales que figuran en el programa del debut:

Canción de Primavera. — Mendelsshonn.—Como un soplo de la primavera, aparece la ninfa danzando su canto a la primavera, toda juventud, toda alegría, toda belleza y color.

Le acompañan las flores y el sol.

La muñeca de porcelana. Drigo. — En su vitrina estuvo indiferente al peso de cien años. Una noche una volación poderosa la sopló la vida y el espíritu del vals, en su frágil cuerpecillo de porcelana, y la muñequita parpadeó y miró. Sus miembros—rígidos aún—se desperezaron y encontrando ella bueno y dulce el movimiento, giró sobre su propio eje y bailó, bailó interminablemente un vals infantil, suave y casto, plena de blancuras inverosímiles. En su pequeño cerebro de muñeca sólo cupo esta idea: danzar. Su carita bañada en lechoso fulgor, se ilumina con una sonrisa inmóvil de bibelot; sus manecitas color de rosa juegan con su sombrilla también color de rosa. ¡Qué dulce era el girar de la danza! ¡Pero el conjuro que la animó deja de obrar y se extingue el hechizo maravilloso! Los movimientos de la delicada figurita cobran rigidez de autómata, los ojos han tomado de nuevo su reflejo metálico, la sonrisa queda fija, la Muñeca se ha inmovilizado en su vitrina otra vez indiferente al caer del polvo de los siglos.

Danza española. Granados. — Inspiración de las obras de Goya. —La Maja es la fiel expresión de la época de D. Francisco. Aquella época, cuando bailaban las damas distinguidas abanicándose perezosas. Es una maja de Goya, una maja que el genio de la pintura embellece y glorifica, dándole la vida del arte, la vida inmortal. Pues bien, esa maja que el pintor sorprende y fija en una actitud, en la actitud de un ideal segundo, Tórtola Valencia lo sorprende y fija en mil actitudes sucesivas. Son mil cuadros de Goya, palpitantes, vibrantes de vida, de color, de composición desfilando en un minuto.

Las localidades están en venta desde hoy en la boletería del teatro.

Elvira Galaz

Esta soprano dramática chilena, que regresa a la capital después de haber obtenido numerosos triunfos en provincias y en el extranjero, se presentará al público de Santiago el 23 del presente.

Dará aquí varios conciertos de música vocal.

NOTICIAS CINEMATOGRAFICAS

"La eterna lucha", por William Duncan y Edith Johnson

LA SERIAL DE LOS DEPORTES. —UNA HISTORIA AMOROSA EN EPISODIOS

Invitación que hace la Chilean Cinema Corporation

Para pasado mañana Viernes tiene anunciada la Chilean Cinema Corporation en los cines Alhambra y Victoria, la iniciación de la gran serial en 15 episodios, "La eterna lucha", de la cual son protagonistas el atleta, único rival de Douglas Fairbancks, William Duncan, y la bella estrella Edith Johnson, que ha sido clasificada por su juventud, belleza y valor, la mejor intérprete de seriales en Estados Unidos. Como se trata de una película extraordinaria en series, lo que equivale a cinco películas extraordinarias en una sola función, y como es la primera producción que dirige y combina el mismo Duncan, y su costo de importación ha sido muy alzado, la Chilean Cinema Corporation desea recomendar a las familias que asistan a ver esta película, que constituye un espectáculo verdaderamente excepcional.

Según nos lo expresa el representante de la Chilean Cinema, esta serial se aparta de la rutina seguida antes en este género de películas, para abordar, en medio de un interés absolutamente intenso y puro, la historia de un amor que tiene mil vicisitudes psicológicas y que coloca a los protagonistas en las situaciones más difíciles; pero siempre reales. El tema presenta a un muchacho atleta de la Universidad de Filadelfia, que gana para los colores de su club un match de football que estaba ya casi perdido. Este atleta es expulsado después del colegio por su carácter alegre y bromista y por esta misma circunstancia su padre, que es un comerciante seco y duro, lo separa de su casa. El muchacho, entonces, se decide a emprender la eterna lucha, la lucha por la vida, solo, valiéndose de sus grandes condiciones atléticas y sirviéndole de llave, para abrir todas las puertas, su constante alegría y su buen corazón.

De estas cualidades pintadas en el héroe de la cinta, surgen comicidades muy poco comunes en las seriales y surge la presentación de todos los deportes habidos y por haber: tennis, carreras, hípica, tiro al blanco, lucha romana, box, foot-ball, etc., etc. Edith Johnson es la hija de un millonario que se enamora de nuestro héroe el día que lo ve defender a su team de la Universidad y que luego se encuentra con que el padre de su héroe es precisamente quien arruina a su propio padre.

Considerando lo extraordinario de esta película, es que la Chilean Cinema Corporation desea invitar al público, aún al más exigente, a presenciar su estreno, y procura diferenciar esta serie de las otras de estilo rutinario.

TEATRO DE LA AVENIDA. — Gran éxito del concierto de ayer. — El estreno de la novela de Xavier de Montepin, "La canalla dorada", por Lila Galizay. — Amenizada por el notable trío musical compuesto por los maestros Axel, Salinas y Pérez, que tuvo un señalado éxito en el concierto presentación de ayer en el que demostraron ser el mejor conjunto que actúa en Santiago, se presentará la gran novela del gran folletinista francés Xavier de Montepin, que se titula "La canalla dorada", que consta de dos jornadas y que tiene el argumento basado en las incoherencias de la vida de los falsos aristócratas que se encanallan para vivir y cuya arma de engaño es el título nobiliario. Hay escenas llenas de la más profunda observación de la vida, cuya realidad francamente sorprende y hace brotar el aplauso caliente de emoción y de fervor.

Sabemos que esta película gustará y felicitamos a la nueva empresa por esta muestra que nos da de su tino. Mañana un gran estreno. En la semana, "El crimen de la calle de Grenelle", por Mario Ausonia. Nuevo concierto por el trío.

HOY ESTRENA EL SPLENDID EL FINAL DEL SERIAL PASIONAL FRANCES "CUANDO SE AMA". — Tanto en la especial como en la función nocturna de hoy Miércoles del Splendid, será estrenada la quinta y última función del gran serial pasional de manufactura francesa, titulado "Cuando se ama", o "El pacto infernal", adaptación cinematográfica de la obra maestra de Pierre Decourcelle, y obra que refiere una historia pasional emocionantísima, basada en un infernal pacto de amor, al que falta uno de los amantes, trayendo consigo esta falta a la fe jurada, la desesperación y, por último, la terrible venganza de parte del que ha sido burlado. Crea el principal rol la seductora y elegante actriz de la Comedia Francesa, Mlle. Julia Bruns, quien luce regias toilettes y realiza una labor interpretativa del más refinado arte.

MAÑANA ESTRENA EL SPLENDID EL QUINTO PROGRAMA COMICO FOX, CON LAS CHICAS ATLETICAS, SUNSHINE Y DIBUJOS ANIMADOS POR LOS POPULARES MUTT Y JEFF. — Tanto en la especial como en la función nocturna de hoy Jueves del Splendid, será estrenado el Quinto programa cómico Fox, de inmensa hilaridad, y compuesto por tres producciones de esta manufactura: "Perros y perreras" y "Las chicas del villorrio", dos comedias Fox Sunshine, interpretadas por las esculturales chicas atléticas de dicha manufactura, y cuyo argumento de hilaridad formidable y real, las hace descollar entre las mejores cómicas exhibidas hasta la fecha. Además se estrena la graciosísima vista de dibujos animados titulada "Los amores de la maestra", en la que intervienen los populares Mutt y Jeff.

"LA POUPEE", POR OSSI OSWALDA, SERA REESTRENADA EL VIERNES POR EL SPLENDID. — El Viernes de la presente semana, estrenará el Splendid, un ejemplar completamente nuevo de la obra de gran hilaridad, titulada "La Poupée", adaptación realizada por la Ufa, de Berlín, de la famosa opereta. El rol principal está interpretado por la encantadora Olivia Thomas alemana, Ossi Oswalda.

TEATRO SETIEMBRE. — Esta sala es la que tiene contrato con la Mundial Film para estrenar en Chile las películas de esta prestigiada casa. A esto se debe que presente hoy la extraordinaria cinta "La muerte civil", adaptación del famoso drama de Pablo Giacometti. Interpretada por Novelli y Elena Saredo, esta obra repetirá los éxitos que en el teatro hablado ha tenido con Vico y Zacconi.

El argumento de "La muerte civil" es de aquellos que hace humedecer los ojos del espectador más indiferente. Es el sacrificio de un padre y marido que prefiere desaparecer antes que turbar la felicidad de su esposa y de su hija.

A pesar de la importancia de la cinta y en cumplimiento de lo anunciado, "La muerte civil" se pasará al precio corriente de $ 1.50 platea.

Esta cinta irá mañana en el Teatro Brasil.

TEATRO BRASIL. — "LA CARETA". — En las dos funciones de hoy se estrenará en este cine, al precio corriente de $ 1.50 la platea, una sensacional vista de aventuras intitulada "La careta", interpretada por los mismos artistas que "El jockey de la muerte" y "El circo Wolfsen", vistas que, a pesar del tiempo trascurrido, harían el mejor papel, aún comparadas con las más emocionantes películas de serie.

Mañana se estrena "La muerte civil", el famoso drama de Giacometti.

LA 2.a DE "LA CANALLA DORADA". — Esta linda serie italiana ha sostenido en los teatros de barrio el éxito que alcanzó en el Setiembre y en el Brasil el día de su estreno. Decimos "serie" por tratarse de una cinta que necesita dos funciones para desarrollarse, pues en realidad es una verdadera novela, muy diferente de los absurdos temas que se acostumbran para vistas episódicas.

La segunda función, que es la última, se titula "Amor y tragedia". Se estrenará el próximo Sábado en los teatros Setiembre y Brasil.

CINE ALHAMBRA.—Este cine estrena en sus secciones especial y nocturna de hoy las actualidades del Sur de Chile, filmadas por la nueva fábrica de películas nacionales Valck Film, casa que tiene fe absoluta respecto a que esta cinta la acreditará ante nuestro público como buena. Las actualidades de hoy presentan lo siguiente:

—Ejercicios de tiro de combate del Regimiento Artillería Miraflores N.o 4 de Traiguén.

—El terremoto de Villarrica, con sus terribles consecuencias.

—Festividades de la Semana Valdiviana, entre las cuales se cuentan los grandes torneos atléticos, de natación, de boga y de paperchase. Figuran en esta parte los campeones familia Ossandón, hermanos Torralva, Müller y muchos otros que obtuvieron premios en los torneos de tenis y carreras.

—La caza de la ballena, parte que presenta regiamente la difícil industria de la ballena, demostrando la forma de gran riesgo y de gran valor como se cazan las ballenas en medio de grandes temporales.

La prensa de las ciudades del Sur en donde se ha exhibido ya esta película, la han elogiado sin reparo alguno. El diario "El Correo de Valdivia" dice lo siguiente en su edición del 21 de Enero: "Es de felicitar al señor Bruno Valck por la nitidez y fijeza de la fotografía. Los señores Valck y Silva Vaillant han hecho un notable esfuerzo que el éxito ha coronado".

TEATRO VICTORIA.—En este cine se estrena en las secciones especial y nocturna la interesante cinta nacional de la nueva fábrica Valck Film, titulada "El sur de Chile en película", de la cual tenemos excelentes referencias. Detalles de este estreno encontrará el lector en el párrafo del Alhambra.

TEATRO NOVEDADES.—Este cine repite en sus secciones especial y nocturna de hoy una de las películas que más legítimo y decidido triunfo ha alcanzado durante el año titulada "Macho y Hembra". La orquesta ejecutará una música adecuada a la cinta.

"EL RETO".—Mañana Jueves se estrenará en los cines Alhambra y Victoria una de las películas de más interés recibidas en la última remesa de estrenos por la Chilean Cinema Corporation. Aludimos a la … mosísima vista Vitagraph de aventuras desarrolladas en las montañas rocallosas de Estados Unidos, protagonistas de esta película T. Morey y Graciela Valentine, elementos preponderantes de la cinema muda.

TEATRO ATENAS.—El estreno de hoy: Dempsey-Carpentier, a precios convenientes.—A precios … pasará esta sala el célebre match que logró apasionar al mundo entero; en la obra, que es una de las mejores de su género, se ve … en todos sus detalles; y … goza de la misma emoción que … hubiera presenciado en la …

PROGRAMA DE THE SOUTH PACIFIC PARAMOUNT Co.—"Macho y Hembra" hoy, tarde y noche en el Independencia.—Continuando la breve reseña que hemos estado haciendo de los puntos destacados de esta gran película super-Artcraft, hablábamos de su protagonista … Swanson, y predecíamos para … lugar especial en el favor del público. Justo es que, a su lado, coloque a Thomas Meighan, el admirable Crichton, dentro y fuera de la pieza misma, porque nadie que vea la película, podrá olvidar el … realmente asombroso que realiza este actor. La naturalidad de sus maneras, teniendo que conciliar la humildad de su origen con la … innata de sus actividades, … requiere un temperamento … realmente poderoso, cuya buena interpretación hace época en los … teatrales, y puede decirse … cias que Thomas Meighan está … teramente a la altura de su …

PROXIMOS ESTRENOS.— … sorpresas de fin de temporada … mos que The South Pacific Paramount Co. prepara el estreno de tres mejores y más recientes producciones super-Artcraft: "El hombre y la bestia", con John Barrymore, … ga la danza", con Mae Murray, "El arréglalo todo", de Douglas … banks.

UNA GRAN PELICULA PASA DESAPERCIBIDA.—De … gran número de estrenos … gráficos que lanzan las casas … adoras semanalmente, muchos … stos de verdadero mérito … pasan sin que el público se … de ello.

Esto es lo que ha pasado … artística primera producción … nada en Chile de la United … Theatres titulada "Las que … res olvidan", interpretación … hermosa y elegante actriz … King, quien en toda la obra … toilettes de gran lujo.

Viendo "Las que los hombres … vidan" nos recuerda aquellas … os en que se exhibieron en … películas como "El sistema … tor", "El cáncer social", "La … sinfonía" y "Mea Culpa", … cuales puede quizás competir … entajas sobre esas.

A pedido de gran cantidad de familias, la Empresa del Teatro (Castro 130) ha resuelto repetir el Viernes en las funciones de … noche.

—Hoy va el sensacional … titulado "Los mosqueteros de la muerte" o "El crimen por el oro" por las hermosas actrices … Johnson y Wanda Rodgarth.

TEATROS ALAMEDA Y GARDEN.—Hoy dan estos cines en … bas funciones la bonita y … comedia vaudevillesca de la … sal "Enredos Matrimoniales", … en la que intervienen los aplaudidos … elenca de situaciones graciosas … en la que intervienen los aplaudidos cómicos hermanos Morán.

PROGRAMAS DE HOY

MUNICIPAL.— Compañía Dramática Española Ernesto Vilches. —Noche: "El eterno don Juan", de Ditrichsteid.

COMEDIA. — Compañía Dramática Española Salvat - Olona.— Vermouth: "La ráfaga", de Bernstein.

Noche: beneficio de Juan Catalá con "La garra" y "Cristobalón" de Linares Rivas.

UNION CENTRAL. — Compañía Dramática Española Serrador-Marí. — Noche: "Cobardías".

SANTIAGO. — Compañía Chilena Báguena - Buhrle. — Noche: despedida de la compañía y beneficio de Enrique Báguena con "La mujer del viejo" de Jorge Dowton y "Sólo el amor es fecundo", de Argain Mateluna.

SPLENDID. — Series 9 y 10, última función del serial de Pathé París: "Cuando se ama" por Mlle. Julia Bruns, Mr. Paul Guidé y Mr. Arnold Daly.

SETIEMBRE. — Tarde y noche: "La muerte civil" por Novelli y Elena Saredo.

BRASIL. — Tarde y noche: "La careta", aventuras sensacionales.

POLITEAMA. — "La orquídea fatal" o "Por qué pecan las casadas" por Mme. Pavlowa.

ELECTRA. — Series 13, 14 fin de "Vivo o muerto" por Dempsey.

AMERICAN. — (A. Prat …) "El rayo invisible", episodios 11 y 12.

ODEON (A. Baroso 7…) … trajedia de deformidad", por … tas vieneses.

COLON. — Nocturna: … Moreno en "La corona del …

COLISEO NACIONAL. — "… Poupée" por Ossi Oswalda.

IRIS (Castro 130). — "Los mosqueteros de la muerte" o "El crimen por el oro" por María … son, Wanda Rodgarth y R. …

DIECIOCHO. — "El m… de la calumnia". Creación de … na Griffith.

EXCELSIOR. — "Esposa a prueba" por Normal Talmadge.

MUNDIAL. — "Abajo la … ta" por Brunella Brunelli.

ALHAMBRA. — Actualidades del sur de Chile, de la Valck Film.

VICTORIA. — El sur de Chile de la Valck Film.

SAN MARTIN. — Campeonato mundial de box Dempsey - Carpentier.

NOVEDADES. — "Macho y hembra" por Gloria Swanson.

SPLENDID -- HOY Sensacional estreno: Las series 9 y 10

FIN de CUANDO SE AMA

El sublime y emocionante drama pasional francés por la seductora Julia Bruns

SABADO, el hermoso drama pasional de la UFA BERLIN

MARTYRIUM por POLA NEGRI

ALAMEDA Y GARDEN -:- Especial y Noche

ENREDOS MATRIMONIALES Grandioso Estreno social

TEATRO ATENAS - Hoy Especial y Noche

DEMPSEY-CARPENTIER

Por última vez el grandioso match, completo con todos sus detalles.

Mañana Mercado de Calumnias por Corina Griffith

SETIEMBRE - HOY

Tarde y noche (MAÑANA BRASIL)

El famoso drama de Pablo Giacometti.

La Muerte Civil

adaptado por la Casa Cines e interpretado por NOVELLI Y ELENE SAREDO.

BRASIL TARDE y noche

LA CARETA

Sensacionales aventuras del mismo género y del mismo autor de "EL JOCKEY DE LA MUERTE"

SABADO: 2.a función de "La canalla dorada", de Xavier de Montepin.

TEATRO de la AVENIDA-HOY

ESTRENO FORMIDABLE de atracción misteriosa, gran lujo, trascendencia social, tesis maravillosa. Autor: XAVIER DE MONTEPIN, titulado:

La Canalla Dorada

en dos jornadas, reputada como la mejor novela francesa del último siglo, puesta en escena por la CASA AMBROSSIO, y cuya maestra interpretación corre a cargo de la hermosa

LILA GALISAY

HOY PRIMERA JORNADA.

GRAN CONCIERTO POR EL TRIO MUSICAL

MUY PRONTO

"El 5.o Programa Cómico-Fox Sunshine"

Lo más gracioso; el gas hilarante, la risa eterna de todos los payasos del mundo, son fúnebres, comparados con la alegría que produce este programa: Risa obligatoria, el que no ríe muere.

SABADO: la película de arte e investigación.

El crimen de la calle de Grenel.e

por MARIO AUSONIA.

PROGRAMAS EXCLUSIVOS DE LA ITALO-CHILENA

LA CHILEAN CINEMA CORPORATION INVITA al público a ver el mejor estreno del año el próximo - VIERNES 19 -

LA ETERNA LUCHA

La serial en 15 episodios por el gran William Duncan y la bellísima EDITH JOHNSON esta serial gusta al más exigente.

CONGRESO NACIONAL

CAMARA DE SENADORES

(VERSION OFICIAL)

Sesión 51.a ordinaria en 16 de Agosto de 1921

PRESIDENCIA DE LOS SEÑORES CLARO SOLAR Y CORREA OVALLE

Asistieron los señores Alessandri, Briones Luco, Bulnes, Edwards, Errázuriz Tagle, Errázuriz Lazcano, Freire, Garnham, Gonzalez Errázuriz, Huneeus, Lyon Peña, Mac-Iver, Ochagavía, Quezada, Rivera, Valenzuela, Valdés y Zañartu don Enrique y don Héctor.

Se aprobó el acta de la sesión anterior.

Se dió cuenta:

1.o De un mensaje en que el Presidente de la República inicia un proyecto que autoriza a la Comisión de Alcaldes de Magallanes, para erigir en Punta Arenas, un monumento a la memoria de don Waldo Seguel. Quedó para tabla.

2.o De un oficio del señor Ministro de Industria y Obras Públicas, en que solicita un pronunciamiento del Senado sobre si debe enviar a la Comisión designada para estudiar las especulaciones del cambio y la inversión de parte del empréstito destinado a los ferrocarriles del Estado como asimismo ciertos datos referentes a construcción de caminos públicos. Se mandó poner a disposición de los señores senadores.

3.o De dos oficios de la Cámara de Diputados.

Con el primero, devuelve aprobado el proyecto sobre jubilación del actual Director General de Correos y Telégrafos, don Carlos Lira Carrera. Se mandó comunicar al Presidente de la República.

Y con el segundo, remite un proyecto que reforma el artículo 9.o del Reglamento de esa Cámara. Se mandó archivar.

4.o De un telegrama del Presidente del Honorable Senado ecuatoriano, en que manifiesta sus agradecimientos por el que se le envió con motivo del aniversario nacional de esa República. Se mandó archivar.

5.o De una nota de la señora doña Amandina S. de Concha, en que agradece al Senado su manifestación de condolencia por el fallecimiento de su esposo, señor don Malaquías Concha. Se mandó archivar.

6.o De dos solicitudes.

La primera, de algunos reos de la cárcel de Rancagua, en que piden el despacho del proyecto sobre indultos, presentado con motivo de las fiestas centenarias por el descubrimiento del Estrecho de Magallanes. Se mandó agregar a sus antecedentes.

Y la segunda, de don Carlos Wargny, en que pide se le renueve la concesión que le fué otorgada para construir un ferrocarril de Valparaíso a Santiago y Los Andes, pasando por Concón. Quedó para tabla.

REHABILITACION DE CIUDADANIA

El señor QUEZADA.—Entiendo que ya ha sido informada por la Comisión respectiva una solicitud del señor Emilio Naudon, en que pide rehabilitación de ciudadanía. Me atrevería a formular indicación para que fuera tratada sobre tabla.

El señor CLARO SOLAR (Presidente).—Si no hay inconveniente, procederíamos a ocuparnos de la solicitud a que se ha referido el honorable senador por Santiago.

Acordado.

PROYECTO SOBRE COOPERATIVAS

El señor CONCHA.—Ha sido informado por la Comisión respectiva un proyecto sobre Cooperativas, despachado por la Honorable Cámara de Diputados.

He estado estudiando este proyecto y creo que valdría la pena que volviera a Comisión a fin de que sean contempladas en él aquellas disposiciones que tiendan a procurar la creación de Cooperativas por procedimientos más adecuados.

No sé si la indicación que desec formular necesite el apoyo de algún otro senador; pero, si me fuera permitido, la formularía en el sentido de que el proyecto a que me he referido pasara a Comisión a fin de introducir en él las modificaciones que son necesarias.

El señor CLARO SOLAR.—Su Señoría puede formularla, sin necesidad del apoyo de otro señor senador, dentro de la hora de los incidentes.

El señor CONCHA.—Muy bien, honorable Presidente; entonces la dejo formulada.

BENEFICENCIA DE SANTIAGO

El señor HUNEEUS.—Desearía saber si ha llegado a esta Cámara un proyecto que procura fondos suplementarios para la Junta de Beneficencia de Santiago.

El señor CLARO SOLAR (Presidente).—No ha llegado, honorable senador.

REHABILITACION DE CIUDADANIA

El señor CLARO SOLAR (Presidente).—Se van a leer los antecedentes relativos a la solicitud de rehabilitación de ciudadanía del señor Naudon.

El señor SECRETARIO.—Da lectura al informe de la Comisión de Legislación y Justicia, que termina recomendando la aprobación del siguiente proyecto de acuerdo:

"Artículo único.—El Senado, en uso de la atribución que le confiere el inciso 2.o del número 4 del artículo 9.o de la Constitución Política, rehabilita a don Emilio Naudon Lonjon, en su calidad de ciudadano chileno que perdió por haberse naturalizado en país extranjero".

El señor CLARO SOLAR (Presidente).—Ofrezco la palabra.

Ofrezco la palabra.

Cerrado el debate.

Si no hay inconveniente, se dará por aprobado el proyecto.

Aprobado.

PERMISO PARA LA CONSTRUCCION DE UN FERROCARRIL DE VALPARAISO A CONCON Y LOS ANDES

El señor BULNES.—Rogaría a la Mesa que se dignara enviar a Comisión la solicitud de don Carlos Wargny y que se le dé lectura desde luego.

El señor CLARO SOLAR (Presidente).—En discusión la indicación formulada por el honorable senador por Malleco.

El señor Pro-secretario procederá a dar lectura a la solicitud a que se ha referido el honorable senador.

El señor PRO-SECRETARIO.—La solicitud dice así:

"Carlos Wargny, ingeniero, domiciliado en Valparaíso, calle Colón N.o 527, al Honorable Senado, respetuosamente digo: Que por ley N.o 1,830, de 13 de Febrero de 1906, se me concedió permiso para construir y explotar un ferrocarril de trocha de un metro de doble vía, de tracción eléctrica o de vapor, que partiendo del puerto de Valparaíso siga hasta Concón, continúe por la ribera norte del río Aconcagua hasta Los Andes y baje desde este último punto por la cuesta de Chacabuco a Santiago, con un ramal destinado a unir posteriormente a Concón con el puerto de Quintero.

"En el artículo 4.o de la ley se fijaban algunos plazos para cumplir con ciertos requisitos y en el 5.o se decía: "Caducará el permiso si se faltare a cualquiera de los plazos determinados en dicho artículo.

"Inconvenientes tenidos con los capitalistas en aquella época, me impidieron cumplir con los requisitos exigidos en el artículo 4.o, y, por consiguiente, de acuerdo con el 5.o, caducó mi concesión.

"Por ley N.o 2,061, de 19 de Diciembre de 1907, se me prorrogó por dos años contados desde el 13 de Agosto de 1907, el plazo del inciso 1.o del artículo 4.o de la ley N.o 1,830, de 13 de Febrero de 1906.

"Dentro del nuevo plazo, tampoco me fué posible llegar a un acuerdo definitivo con los capitalistas, por lo que, a la expiración de él, me vi privado nuevamente de la concensión que volvía a caducar.

"Actualmente, me encuentro en situación de acometer la obra para la cual se me había concedido permiso, y es por eso, y por otras razones que haré valer más adelante, que vengo en solicitar de V. E. que se sirva renovarme la concesión por medio de otra ley que derogue el artículo 5.o de la ley N.o 1,830, de 13 de Febrero de 1906 y que establezca que los plazos indicados en el artículo 4.o empiecen a regir desde la fecha de la publicación de la ley nueva en el "Diario Oficial".

"Me permito insinuar a V. E. que la ley anterior podría servir de base de estudio a la Honorable Comisión informante, en caso de que algunos de los honorables señores senadores tuvieren a bien pedir que se acoja favorablemente esta solicitud e hicieren suyo como proyecto de nueva ley la ley anterior.

"Las razones que abonan esta solicitud son muy atendibles y seguramente encontrarán eco en el patriotismo y en el espíritu de bien público por todos reconocidos tanto en los honorables señores senadores, como en los honorables señores diputados y en S. E. el Presidente de la República".

"Hoy día que multitudes interminables de desocupados pululan por nuestras calles en demanda de trabajo y de pan, la iniciación de esta obra disminuiría en forma considerable ese número de desocupados que tendrían campo vasto para satisfacer sus deseos de trabajar y de alimentarse a sí mismos y a sus familias.

Hoy día que el país atraviesa por una crisis económica tan aguda como nunca antes se había visto, es conveniente y necesario procurar, por todos los medios a nuestro alcance, que vengan capitales extranjeros a gastarse y difundirse en forma benéfica para el país.

Hoy día que la industria salitrera se encuentra paralizada y con ella gran parte de las actividades nacionales, hay conveniencia en fomentar la industria y la agricultura, únicas fuentes de donde será posible, tal vez, sacar lo que la industria salitrera nos ha quitado.

Todos esos puntos de mira se satisfarían en parte con la construcción del ferrocarril de Valparaíso a Los Andes pasando por Concón.

Las razones anteriores y otras que no escaparán al criterio de los honorable legisladores, harán seguramente que esta solicitud tenga acogida favorable.

Por tanto, ruego a V. E. que se digne aceptar esta solicitud y que, acogiéndola, ordene pasarla a la Honorable Comisión respectiva, a fin de que ella, con pleno conocimiento y estudio del asunto, elabore el proyecto de ley que crea que mejor contempla los intereses nacionales.—(Firmado).—Carlos Wargny"

"Me permito recordar al Honorable Senado que la garantía de veinticinco mil pesos que se me exigió, al otorgarme la concesión, está vigente.—(Firmado).—Carlos Wargny".

El señor BULNES.—¿Podría quedar acordado que este asunto pasase a Comisión?

El señor CLARO (Presidente).—En el momento oportuno, señor senador.

CRUZ ROJA CHILENA

El señor VALDES.—Ruego a la Mesa se sirva colocar en la tabla de fácil despacho el mensaje que crea la Cruz Roja Chilena.

El señor CLARO (Presidente).—Está en la Comisión de Guerra, y aún no ha sido informado.

AUTORIZACION A LA MUNICIPALIDAD DE VALPARAISO PARA EMITIR BONOS

El señor RIVERA.—Deseo saber si se ha informado por la Comisión respectiva el proyecto que autoriza a la Municipalidad de Valparaíso para emitir quinientos mil pesos en bonos.

El señor CLARO (Presidente).—Está informado, señor senador.

El señor RIVERA.—Me permito entonces pedir a la Cámara que trate este asunto sobre tabla.

El señor CLARO (Presidente).—El Senado ha oído la petición del honorable senador por Valparaíso.

SITUACION DE LA BENEFICENCIA DE CONCEPCION

Loterías extranjeras y loterías nacionales

El señor ZAÑARTU (don Enrique).—He recibido de Concepción el encargo de patrocinar un proyecto de lotería a favor de la Beneficencia de aquella ciudad.

La situación en que se encuentra la Beneficencia de Concepción es análoga a la en que se encuentran la de todas las ciudades del país. Por consiguiente, no entraré en mayores detalles acerca de la deficiencia de este servicio, que es sobradamente conocida de mis honorables colegas. Me bastará decir que en Concepción se comete el crimen de arrojar a la calle a enfermos graves e indigentes porque no hay salas donde hospedarlos; que igual cosa sucede con las mujeres que piden una cama para desembarazar y con los niños enfermos, y que, en realidad, el estado de la Beneficencia en Concepción, como en el país entero, es algo que clama al cielo.

Yo comprendo que el proyecto no ha de tener ambiente en esta Cámara.

Siempre que se ha hablado aquí de loterías, han protestado los señores senadores, y líbreme Dios de patrocinar un proyecto semejante, porque no quiero que se me culpe de contribuir a aumentar los vicios de mi país; pero a este respecto me coloco en la situación en que me he colocado siempre. Malas, pésimas son las loterías; pero si los Poderes Públicos no encuentran recursos para salvar la vida de nuestros conciudadanos, si no hay manera de auxiliar a los hospitales en otra forma, tenemos que recurrir al arbitrio de las loterías.

Nuestro país, excepción hecha de Rusia—que ya no se considera como pueblo civilizado—marcha a la cabeza de la mortalidad infantil, y ocupa uno de los primeros lugares en la mortalidad general. El clima es bueno, los inviernos y los veranos no son rigurosos, no hay tampoco falta de alimentos ni de trabajo, por consiguiente que parte de la mortalidad se debe a falta de asistencia pública.

Entonces yo digo, si no existe este servicio por carencia de recursos, tenemos que entrar por el camino de las loterías, que aunque malas, son preferibles a permitir que la gente se muera por falta de atención hospitalaria. Y para no caer en el absurdo debemos aceptar las loterías nacionales porque aceptamos con entusiasmo las de otras partes, y mandamos sumas colosales al extranjero a servir otras beneficencias. Es cierto que los señores senadores, jurisconsultos distinguidos, han dicho que no debe tolerarse el juego de las loterías extranjeras que están prohibidas por las leyes, y que la fuerza pública debe tomar cartas en el asunto, pero este es el caso de aquel Ministro de un país vecino, a quien un amigo le decía por telégrafo: "Eso no puede hacerlo el Ministro". Y el Ministro le contestaba: "Sin embargo, estoy pudiendo".

Aquí tengo "La Nación", y al final de la primera página leo lo siguiente:

"El 18 de Setiembre será celebrado dignamente por Ud. si aconsejado por su alto patriotismo ha comprado en la Casa E. Turri (casa chilena) un billete premiado en uno de los próximos sorteos en circulación: día 17 de Agosto: argentinos 100,000; billeté entero, $ 75; quinto, $ 16 chilenos; día 24 de Agosto: argentinos 80,000; billete entero, $ 60; quinto, $ 13 chilenos.

Como si este aviso no fuera suficiente viene otro a continuación que dice:

"E. Turri paga desde ya los billetes premiados en el Sorteo del Martes 9 de Agosto, verificado en Buenos Aires, y ofrece una brillante ocasión que Ud. tiene el deber de aprovechar.

17 de Agosto, argentinos $ 100,000; billete entero, $ 75; quinto, $ 16 chilenos.

Las remesas en pago de los billetes de lotería pedidos pueden hacerse: por giro postal o telegráfico (Telégrafo Comercial) letras bancarias o de la Caja de Ahorros, billetes premiados, y en último caso, enviando el dinero efectivo en carta certificada, y, al ser posible, lacrada. Diríjanse valores y correspondencia solamente a E. Turri, Huérfanos 955, Santiago. Casa en Valparaíso, Prat 118. Casa en Buenos Aires, Galería Güemes 356, Florida y San Martín".

Estos avisos salen publicados casi todos los días en los diarios. Es cierto que los señores senadores dicen no se deben publicar; pero, sin embargo, se publican y se toman en Chile boletos de lotería, emigrando a la República Argentina muchos millones de pesos al año que van a servir para mantener su beneficencia.

Creo que si no ideamos alguna manera de proporcionarle recursos a la Beneficencia chilena debemos imponer nuevas contribuciones a fin de salvar un buen porcentaje de los trescientos niños que mueren, por falta de recursos oportunos.

Debemos, pues, establecer la lotería en el país como un medio de proporcionar recursos a la Beneficencia, lotería que está establecida en casi todos los países del mundo.

Si la gente que se enferma no cuenta con recursos, si el Estado no les tiende la mano piadosa que los ampare, seguramente esa pobre gente estará condenada a ir a parar a la fosa común e irá en aumento la mortalidad en proporción que en otros países sería considerada como una verdadera vergüenza nacional.

El señor ALESSANDRI.—Como un alcance a las palabras del honorable senador por Concepción, deseo decir unas pocas.

Tengo a la mano "El Mercurio del 14 de Agosto, diario muy respetable, que publica el siguiente anuncio:

"¿Qué pueden importarle a Ud. las manifestaciones de la crisis, la grippe y las huelgas? ¿Qué podrían importarle las diez plagas del Egipto si su espíritu previsor y capaz de mirar al futuro le ha indicado el medio de mayor eficacia en casos álgidos como el que vivimos? ¿Qué pueden importarle los trastornos universales si es cliente de la Casa E. Turri que en breve le proporcionará una fortuna ganada en la Lotería Argentina de Beneficencia? Próximos sorteos en circulación: 17 de Agosto, argentinos $ 100,000. Billete entero $ 75, quinto $ 16 chilenos. Días 24 y 31 de Agosto, argentinos $ 80,000. Billete entero $ 60, quinto $ 13 chilenos. Las remesas en pago de los billetes de lotería pedidos, pueden hacerse: por giro postal o telegráfico (Telégrafo Comercial), letras bancarias o de la Caja de Ahorros; billetes premiados, o en último caso, enviando el dinero efectivo en carta certificada y, al ser posible, lacrada. Diríjanse valores y correspondencia solamente a E. Turri (Casa chilena) Santiago. Casa en Valparaíso: Prat 118. Casa en Buenos Aires: Galería Güemes 356."

Esto publica "El Mercurio", diario serio y decano de la prensa de Chile.

El señor RIVERA.—Le habrán pagado...

El señor ALESSANDRI.— Pregunté en la imprenta de este diario cuánto valía la publicación de ese aviso y se me contestó que $ 420 diarios.

Puedo agregar que otro tanto ocurre con "El Diario Ilustrado", que, como todo el mundo sabe, es un diario muy puritano, uno de los de la Buena Prensa... Todo esto, señor presidente, es cosa que clama al cielo!

En la moción que he presentado sobre establecimiento de una lotería nacional de beneficencia, y que está en comisión conjuntamente con un proyecto del honorable senador por Valdivia, que tiene por objeto poner coto a la publicación de estos avisos y al juego mismo, se toman las medidas necesarias para que no se sigan perdiendo, como hoy ocurre, veinte o treinta millones de pesos que salen del país, por compra de boletos de loterías extranjeras.

¡Cómo se reirán los argentinos de ver que mientras aquí se discute y buscan medidas para evitar estos abusos, allá reciben ellos enormes cantidades que van a incrementar los servicios de la Beneficencia de Buenos Aires!

Por estas consideraciones, me atrevo a rogar a la comisión que informe pronto el proyecto que he tenido el honor de presentar.

El señor OCHAGAVIA.—Yo desearía que el Senado no quedara bajo la impresión de las entusiastas palabras que ha pronunciado el honorable senador por Ñuble, y de las muy elocuentes pronunciadas por el honorable senador por Concepción.

No cabe duda que las necesidades públicas que ha señalado el honorable senador por Concepción son muy graves; aquello de que los enfermos no tengan donde medicinarse y que los niños no tengan un albergue donde llegar a este mundo, es algo que debe ser corregido a la brevedad posible; pero también es necesario fijarse mucho en que el remedio no resulte peor que la enfermedad.

Es necesario que no generalicemos por este otro medio el vicio del juego entre nosotros, con lo que se arruinaría el ahorro y aumentaría la miseria de las familias pobres, consecuencias ambas del juego de loterías, que está condenado por nuestras leyes por considerarse que constituye un mal grave para la sociedad.

Es más aceptable el otro camino propuesto por el honorable senador por Concepción, de establecer una contribución especial con el objeto de atender a las necesidades de la Beneficencia Pública. Yo estoy pronto para acompañar a su señoría en el estudio de cualquier procedimiento que vaya gradualmente a remediar la situación aflictiva de este importantísimo ramo del servicio público.

Pero no puedo aceptar que se recomiende, para obtener el mismo fin, un sistema como el de loterías que va a desquiciar la fortuna y la economía privadas.

Si todos empleamos nuestras energías en remediar estos males, estoy seguro que lograremos obtener el remedio.

Por otra parte, el honorable senador por Concepción ha dicho para justificar la idea de implantar en Chile las loterías, que debemos considerar que las loterías extranjeras están arrastrando hacia fuera cuantiosas sumas. Y yo pregunto: ¿Acaso no hay leyes que prohiban en Chile este comercio? ¿Acaso no condena el juego de las loterías nuestro Código Penal? Entonces, ¿por qué no se observan los preceptos legales?

Además, debo observar al Honorable Senado que la ley del 30 de Agosto de 1909 dice que no se puede autorizar el funcionamiento de loterías. Por consiguiente, las prescripciones legales no se observan, y como los miembros del Congreso Nacional están llamados a fiscalizar los actos del Gobierno, estamos en el deber de exigir que se cumpla lo que la ley ordena a este respecto.

Por lo demás, el negocio que hacen las loterías extranjeras en el país no debe servir de fundamento para establecer loterías en nuestro país.

El señor MAC-IVER.—No iba a ocuparme, señor presidente, del asunto de las loterías; en la necesidad de traerlas a nuestro país y de tomarlas como base para la Beneficencia Pública. La H. Cámara sabe que tengo otras ideas sobre el particular.

Deseaba sólo decir a los honorables senadores que han hablado con el propósito de estimular el despacho del proyecto en el seno de la Comisión respectiva, relativo al establecimiento de las loterías, que el proyecto está ya despachado. El informe no se ha presentado aún al Senado porque la redacción no está concluída.

El asunto a que me refiero se votó en la última sesión de la Comisión de Legislación y Justicia. De manera que dentro de pocos días, tendrá en su Mesa el H. Senado el informe relativo a esta cuestión.

Por lo que respecta, señor presidente, a la muerte de los niños, a la desesperación que éstas producen y a otras desgracias que aquejan a los pobres por falta de recursos de los hospitales, me parece que hay muchos medios de subvenir a estas necesidades.

¿Quiere el honorable senador de Concepción dar recursos a la Beneficencia de Concepción? ¿Por qué no pide que se aumente la contribución de haberes en la cantidad necesaria? ¿Considera Su Señoría más moral, más ajustado a las conveniencias económicas, que se establezca la lotería, el juego de azar?

Los que creemos que las necesidades públicas deben atenderse con los impuestos naturales, dentro de la ley y de la moral, aceptaremos un aumento de la contribución mobiliaria o de haberes sin escrúpulo de ningún género. Pero no es posible que para atender a los enfermos se quiera establecer una lotería, fomentando un vicio. Yo noto en esto una verdadera contradicción entre los antecedentes y las consecuencias.

Nunca ha llegado el país a la penosa situación que en estos momentos alcanza; pero me parece que todavía hay algo con qué subvenir a las necesidades extremas relacionadas con la conservación de la salud y la vida. Recúrrase a esto. No es posible vivir apelando un día a las loterías, otro al aumento del papel moneda o a otros recursos así.

Yo declaro a la Cámara que así se hace doloroso el trabajo. Si ya no nos podemos entender, dentro de los principios políticos, en el manejo de los negocios políticos, ¿no hemos de poder entendernos dentro de los principios naturales, dentro de los principios de la moral? ¿La crisis que sufrimos es de tal naturaleza que no queda nada ya, no solamente en el cerebro, sino también en el corazón de los chilenos?

Yo pido que siquiera seamos lógicos, y que cuando veamos un mal no vayamos a buscar el remedio aplicando instituciones inmorales, que no corresponden a la cura de ese mal.

El señor ZAÑARTU (Don Enrique). — Yo aceptaría con mucho gusto, y aún con satisfacción, la raspa de mi respetable colega, dada la deferencia que siento por el señor senador por Atacama; pero no es justa, porque jamás hago yo perder el tiempo al Senado — ni pierdo el mío, aunque es modesto — con discursos y con frases hermosas que podrían entretener a la Cámara si fuera orador, pero de lo que jamás abusaría por estimarlos contrarios al interés nacional. Siempre, cuando veo un mal, trato de remediarlo. A propósito de la miseria de nuestro pueblo, que no se cura de sus enfermedades proporcionándole los medios adecuados, presenté hace tiempo un proyecto; pero, como sucede aquí, ese proyecto no pasó.

Hace cuatro años, después de estudiar la miseria de los hospitales del sur; después de convencerme de que hay extensiones inmensas de nuestro territorio donde no llegan los recursos de la asistencia pública; después de ver que marchamos a la cabeza de la mortalidad infantil; después de estar seguro de que los enfermos son rechazados de los hospitales por carecer estos establecimientos de los recursos más indispensables; después de ver todo esto, presenté un proyecto, completando uno que había presentado sobre la misma materia el honorable señor Aldunate Solar, cuya ausencia de esta Cámara lamento muy sinceramente.

Según ese proyecto presentado por mí, en la cabecera de cada comuna se crearía un policlínico, en la cabecera de cada departamento se establecía una casa de socorro con algunas camas, para recibir los enfermos que no pudieran ser atendidos en la comuna; y de la cabecera del departamento pasaba el enfermo a la cabecera de la provincia, cuando no podía ser curado en el departamento.

Este proyecto, como digo, se completaba con uno del señor Aldunate Solar, en que se consultaban hospitales regionales para curar aquellas enfermedades que no pueden ser atendidas en los otros hospitales.

Así la beneficencia pública, era como una red de providencia, de humanidad que se extendería a todo el país para curar a los enfermos, a los desgraciados que no cuentan con recursos para pagar un médico, que no tienen una casa cómoda, un albergue propicio, que son azotados por la lluvia y el viento durante las crudas noches del Invierno.

Pero han transcurrido tres años desde la presentación del proyecto aludido y cada vez que se habla de estas cosas, se recibe por única contestación alguna como la siguiente que acaban de oír mis colegas: "este negocio de los vivos, muertos, etc." Entonces uno cansado de luchar empieza por retraerse, por no ser majadero, resultando a fin de cuenta de que no se hace nada, y la mortalidad espantable continúa como una maldición.

Entonces yo me digo: despachemos los proyectos de beneficencia y si éstos no se despachan, démosle recursos estableciendo una lotería de beneficencia, que por inmoral que sea, a juicio de Su Señoría, es un recurso que le han adoptado muchos países civilizados. Considero que es mucho más inmoral dejar que se mueran cien niños cuando pueden ser salvados con el establecimiento de la lotería en el país.

Si a los señores senadores les parece que el establecimiento de loterías entre nosotros es corromper nuestras costumbres, yo digo: ¿no piensan los honorables senadores los cargos que se echan sobre su conciencia al permitir que diariamente se estén publicando en los diarios avisos sobre loterías extranjeras?

Si los señores senadores están convencidos de que el juego de las loterías es una inmoralidad, ¿por qué han permitido que el señor Ministro del Interior siga desempeñando su cartera sin exigirle que impida la publicación de avisos sobre loterías?

Si el juego de las loterías es tan inmoral, no sé cómo Sus Señorías que tienen la conciencia tan recta han podido permanecer tranquilos permitiendo que se publiquen los avisos de loterías, haciendo de esta manera el negocio de los agentes de loterías extranjeras durante diez, quince o veinte años. Millones al extranjero; el pueblo corrompiéndose y Sus Señorías tan frescos.

Los señores senadores a pretexto de impedir la inmoralidad del juego de las loterías, no han hecho otra cosa que amparar esta clase de negocios y permitir que el seño Ministro, que según Sus Señorías, cuenta con disposiciones de la ley para prohibirlas, continúe amparando este juego que está corrompiendo el alma nacional según Sus Señorías.

Yo desearía saberlo.

¿Qué les dirán sus señorías a las generaciones venideras, cuando tengan que responder al doble cargo de haber permitido que se corrompieran entre nosotros los hábitos de moralidad, y luego de haber hecho el negocio de estos agentes extranjeros que parecen burlarse de nosotros?

Uno de estos avisos empieza con las palabras "pese a quien pese", que, como se sabe, es una frase histórica en el país...

El señor ALESSANDRI.—Una frase histórica vulgarizada.

El señor ZAÑARTU (don Enrique).— Una frase histórica que ha sido vulgarizada en una forma estupenda y además manoseada.

Como se sabe, hay dos proyectos presentados sobre esta materia y yo creo que debemos estudiarlos. Si son malos, será necesario corregirlos, pero de todos modos es necesario legislar sobre esta cuestión.

Se me dice que debo pedir un aumento de contribución en Concepción. No lo hago porque las contribuciones tienen origen en la otra Cámara y muy principalmente porque tengo otro concepto del puesto que desempeño en esta Cámara: en efecto, no me considero senador por Concepción únicamente, sino senador de toda la República, como lo dice nuestra Constitución Política y, en ese caso, me vería precisado a pedir aumento de contribuciones para toda la República porque así como sucumben los niños de Concepción, sucumben también los de Iquique, los de Punta Arenas y los de Atacama.

El proyecto de beneficencia, lo repito, está presentado hace tres años, pero no abrigo grandes esperanzas de que se despache porque veo que no lo logran ni los proyectos que significan una necesidad que se reclama día a día y que sus señorías alcanzan a ver; pienso, pues, que menos se lograría el despacho de un proyecto que subsanaría necesidades que sus señorías no están viendo a cada momento, porque su vida se desliza, durante los meses de invierno, en Santiago y en sitios que están lejos del suburbio y durante el verano, en puntos de recreo, en las playas, lejos también de los suburbios que habita la gente pobre...

La cifra de trescientos niños muertos durante un corto espacio de tiempo, dada por la estadística, es una cifra que no conmueve. Pero si vieran sus señorías a algunos de estos desgraciados seres que se adelgaza, que palidece, que se agrava, que padece talvez hambre y frío, y que al fin sucumbe, entonces se conmoverían sus señorías.

Entretanto, poco importa que perezcan los niños que habitan todas las provincias de Chile desde Tacna a Magallanes y que sus señorías no ven. Distinta cosa sucedería si se pensara que cada una de estas criaturas que perece deja un hogar desolado y que aquella alma que desaparece es una nueva fuerza perdida para la actividad del país. Cuando se reflexiona, no se puede calificar de "negocio" esto de sacrificar en aras de la muerte tantas criaturas y se piensa con razón entonces que la pavorosa mortalidad infantil en Chile es el primer problema grave del país.

El señor OCHAGAVIA.—El senador que habla se considera también, como el honorable senador por Concepción, senador de la República, y no únicamente representante de la provincia que lo eligió para este cargo. Por lo tanto, creo que debemos atender a las necesidades de la beneficencia pública en todo el país y no solamente en la provincia que representamos.

En este caso, el honorable senador ha comenzado por referirse de una manera especial a las necesidades de la beneficencia en la provincia de Concepción, como su señoría representa; y nos ha pintado a lo vivo las malas condiciones en que se encuentran sus servicios. Por esto, encontrando justificada la necesidad, y procurando satisfacerla en forma correcta, me permito proponer un proyecto de ley por el cual se autoriza a la Municipalidad de Concepción para cobrar sobre la propiedad territorial un impuesto de un medio por mil, cuyo producto se destinará a los servicios de beneficencia del respectivo territorio municipal.

El señor ZAÑARTU (don Héctor).—Me permito observar que este proyecto, por establecer una contribución no puede tener origen en el Senado, sino en la Cámara de Diputados. Así lo dispone la Constitución respecto de los proyectos sobre impuestos y contribuciones.

El señor OCHAGAVIA.—Podría comunicarse el proyecto al señor Ministro del Interior, para que tenga la bondad de tomarlo en cuenta.

El señor CLARO SOLAR (presidente).—Como va a dar la hora, la indicación del honorable senador por Valparaíso ya talvez no tendría cabida.

El señor RIVERA.—Faltan todavía cinco minutos, y talvez este tiempo podría bastar para discutir el proyecto a que me he referido.

El señor CLARO SOLAR (presidente).—Si no hay inconveniente, se tratará sobre tabla el proyecto a que se ha referido el honorable senador de Valparaíso.

El señor ZAÑARTU (don Héctor).—Yo habría querido decir dos palabras a propósito del servicio de beneficencia; pero desisto de hacerlo ahora y me reservaré para otra sesión.

Deseaba especialmente decir algo acerca de la aterradora situación en que se encuentra la provincia de Atacama en estos momentos en que recrudece la epidemia de viruelas. Realmente esa provincia padece un abandono incalificable; pero, repito, me reservo para hablar sobre esto próximamente.

El señor ZAÑARTU (don Enrique).—Sin ánimo de molestar al honorable senador de Valparaíso, me permito insinuar la idea de que nos unamos todos para facilitar que se traten los proyectos de la tabla de fácil despacho. ¿Por qué no colocamos en ella estos proyectos, dando el primer lugar al que ha recordado su señoría, comprometiéndonos todos a concurrir a la hora reglamentaria, a fin de que puedan tratarse los asuntos que componen esa tabla?

El señor RIVERA.—Acepto con gusto la insinuación de su señoría. Por mi parte, estaré aquí puntualmente.

El señor CLARO SOLAR (presidente).—Queda anunciado para el primer lugar de la tabla de fácil despacho.

FONDOS PARA CAMINOS PUBLICOS

El señor CLARO SOLAR (Presidente).—El señor Ministro de Industria, Obras Públicas y Ferrocarriles, ha enviado una nota pidiendo que el Senado se pronuncie sobre si es procedente la petición que ha hecho una Comisión para que se le suministren datos relativos a la inversión de fondos para caminos públicos.

Se va a leer la nota.

El señor SECRETARIO.—La comunicación del señor Ministro dice así:

"Santiago, 12 de Agosto de 1921.—En la sesión celebrada por el Honorable Senado con fecha 23 de Mayo último, a petición del honorable senador señor Bulnes, se incluyó en la investigación que debiera hacer la Comisión designada para el estudio de las especulaciones del cambio, lo relativo a la inversión del empréstito para los Ferrocarriles del Estado.

Como del producido de este empréstito se autorizó, mientras tanto, la inversión de cincuenta millones de pesos ($ 50.000,000) en la ejecución de obras públicas, la Comisión designada por esa Honorable Cámara solicitó de este Ministerio, con fecha 7 de Junio último diversos datos relacionados con la distribución de la suma en referencia.

Por oficio N.o 808, de 22 del mes pasado, se envió a esa Honorable Cámara la inversión de dichos fondos, pero la Comisión ha pedido también los datos referentes a la construcción de caminos públicos iniciados, con indicación de la parte terminada y especificando en cada caso la extensión de estos trabajos y las sumas en ellos invertidas, como también las reparaciones efectuadas.

Aunque el Ministerio se ha apresurado a pedir a la Dirección de Obras Públicas que informe también sobre este particular, estima que estos últimos datos e informaciones son ajenos al cometido de la Comisión, y al efecto, desearía el infrascrito, mientras se remiten por la Dirección de Obras Públicas los datos en referencia, que V. E. solicitara un pronunciamiento de esa Honorable Cámara sobre el particular.

Dios guarde a V. E.—Zenón Torrealba".

El señor ERRAZURIZ (don Ladislao).—No he podido menos de oir con extrañeza, de la que seguramente también participará el Senado, la reprimenda que contiene la nota del señor Ministro de Industria, cuya labor, en este ramo, estaba precisamente la Comisión encargada de fiscalizar.

Me ha parecido extraño que se ponga en duda que la Comisión tenga competencia para averiguar si han sido convenientes y legítimas las inversiones y gastos que se han hecho en el ramo de caminos.

Después, sobre todo, de que la opinión pública, la prensa y las Cámaras han dicho que esas inversiones se han hecho sin discreción, y a veces hasta sin escrúpulos, me parece que huelgan los comentarios a este respecto, y que el señor Ministro de Ferrocarriles ha debido, dentro de la cortesía que debe a la Comisión, enviar los antecedentes que se le pedían, en vez de discutir la competencia que tiene para pedirlos.

FONDOS PARA LA BENEFICENCIA

El señor CONCHA SUBERCASEAUX.—¿En qué estado se encuentra el proyecto al cual se ha referido el honorable senador por Concepción, señor Zañartu, relativo a la creación de fondos para la Beneficencia, que presentó el ex-senador por O'Higgins, señor Aldunate, y modificado posteriormente por el que presentó el propio señor Zañartu.

El señor CLARO SOLAR (Presidente).—Está en tabla, señor senador.

Terminados los incidentes.

ACUERDOS

El señor SECRETARIO.—Hay una indicación del señor senador por O'Higgins, para que vuelva a Comisión el proyecto sobre Cooperativas.

El señor MAC-IVER.—Yo no me opongo a esta indicación; pero me parece que ese proyecto está bien informado.

El señor CONCHA SUBERCASEAUX.—El proyecto, en realidad, está bien informado dentro del concepto original de la Cámara de Diputados; pero yo tengo que hacer observaciones de fondo sobre ese proyecto, y mi intención es presentar un contra-proyecto.

De manera que creo que el nuevo estudio de la Comisión facilitaría la discusión de este asunto, porque el proyecto de la otra Cámara no contempla, en realidad, la creación y desarrollo de las Cooperativas, sino, simplemente, la parte legal de estas instituciones, que se suponen existentes en el país y que hoy no existen.

El señor CLARO SOLAR (Presidente).—Si no hay inconveniente, volverá a Comisión el proyecto sobre Cooperativas.

Acordado.

El señor SECRETARIO.—Indicación del señor senador por Malleco, para que pase a la Comisión de Obras Públicas la solicitud de don Carlos Wargny, de la cual se ha dado cuenta en la sesión de hoy.

Tácitamente se dió por aprobada esta indicación.

El señor CLARO SOLAR (Presidente).—El Honorable Senado resolverá sobre la consulta que hace el señor Ministro de Industria, Obras Públicas y Ferrocarriles en la nota que se leyó hace un momento.

El señor Ministro estima que los datos solicitados por la Comisión son ajenos al cometido de ésta, y hace la consulta al Senado, pidiendo un pronunciamiento sobre el particular.

El señor BULNES.—Me parece que nadie podrá poner en duda la facultad del Senado para fiscalizar todos los actos públicos.

El señor CLARO SOLAR (Presidente).—El señor Ministro dice en su comunicación que ha solicitado los datos de la oficina respectiva y que mientras éstos llegan, desea saber si la Comisión tiene facultad para solicitarlos.

Yo creo que se le puede contestar al señor Ministro que la Comisión del Senado tiene facultad para pedir los datos en referencia.

Acordado.

Se suspende la sesión.

Se suspendió la sesión y no continuó a segunda hora.

INFORMACIONES DEL EXTERIOR

Servicios de nuestros corresponsales especiales, vías Eastern y All America Cables, Inc., de "The Associated Press", vía All America Cables Inc. y de la Agencia Havas

EL PARLAMENTO SINNFEINER INAUGURO AYER SUS SESIONES EN DUBLIN

La labor del Consejo Supremo Interaliado

Exposición de Mr. Lloyd George en la Cámara de los Comunes. — El problema de la Alta Silesia. — El cumplimiento del Tratado por Alemania. — Los temores de Francia y las garantías para su seguridad.

LONDRES, 16.— Mr. Lloyd George declaró hoy en la Cámara de los Comunes que la cuestión de la Alta Silesia era el asunto más delicado y peligroso que se ha planteado en el Consejo Supremo. Sin embargo, a su juicio, no era cuestión demasiado difícil si se le hubiera solucionado sobre una base geográfica, económica y estadística, pero las complicaciones surgieron debido a otros elementos.

Declaró que una gran parte de la opinión pública francesa cree que la confiscación de las minas de carbón y faenas metalúrgicas alemanas es esencial para la seguridad de Francia, pero él, por su parte, cree que esto es una ilusión.

El premier, después de referirse al plebiscito en que casi los cinco séptimos de la población manifestaron sus deseos de permanecer alemanes, y el resto votó en favor de Polonia, dijo que la disputa se desarrollaba alrededor del triángulo industrial de gran importancia. Las ciudades son alemanas y las aldeas polacas, pero, en total, los alemanes tienen una gran mayoría.

Los peritos italianos estaban de acuerdo, a ese respecto, con los ingleses, pero los franceses eran de opinión diferente. Gran Bretaña, Francia e Italia tienen el mismo interés en la cuestión: hacer justicia entre los litigantes, pero es indudable que Francia, además, se siente impulsada por la cuestión de su seguridad.

El premier calificó la insurrección polaca como una tentativa para anticiparse a las decisiones del Consejo Supremo. Protestó nuevamente y en forma enérgica contra el reconocimiento de lo llevado a cabo como "hechos consumados", pues, si esto se tolera sin protesta, el reino del derecho internacional habrá terminado y la fuerza será la ley suprema.

Agregó que el Consejo Supremo, después de algunas discusiones, se había dado cuenta de que era imposible obtener la unanimidad al respecto y había acordado en-

Mr. LLOYD GEORGE

tonces someter el problema a la Liga de las Naciones, y, a su juicio, la Liga no intentará solucionar ella misma la cuestión, sino que la someterá a un comité de jurisconsultos o a un árbitro.

Manifestó que lo más importante es que, antes de todo, parece que Francia, Italia, Japón y Gran Bretaña, se han comprometido a aceptar las condiciones de la corporación que designe al efecto la Liga, sea ella cual fuere. Es indudable que las partes litigantes se presentarán ante el tribunal que designe la Liga y que la materia será tratada de acuerdo con los documentos probatorios que se presenten. Declaró que esta es la cuestión más importante que ha sido sometido a la Liga y que el prestigio de esta aumentará grandemente si logra solucionarla felizmente. Pero, mientras está pendiente la decisión de la Liga, es preciso enviar refuerzos a la Alta Silesia para evitar la repetición de sucesos que pueden hacer peligrar la paz de Europa.

Mr. Lloyd George informó que Alemania hace lo más que puede en cuanto a reparaciones y que los aliados han estimado que no sería justo mantener la valla aduanera en el Rhin, acordando ponerle término, en vista de que Francia estima que algunas de las estipulaciones del Tratado referentes al desarme, no han sido aún completamente cumplidas, las sanciones serán mantenidas aún un poco tiempo más y la cuestión será tratada en la próxima reunión del Consejo.

Manifestó también que la opinión general es que ha llegado la hora de reducir gradualmente el fardo militar impuesto a Alemania y referente a la ocupación y control, cuyos gastos absorben casi completamente el dinero que podría aprovecharse para las reparaciones y que es fuente de constante irritación.

Mr. Lloyd George aprecia las aprehensiones de Francia acerca de lo que podría ocurrir si Alemania renueva sus ataques, pero la seguridad de Francia depende de tres cosas:

Primero, del desarme, sobre el cual siempre ha insistido Gran Bretaña. Alemania no podría construir secretamente grandes armamentos y los aliados podrían darse cuenta de sus intenciones mucho antes de que llegaran a ser una amenaza.

Segundo, recolección, por Alemania, de la ruina causada por la guerra que ella misma inició y que llegó a su propio territorio.

Tercero, de que todos se den cuenta de que cualquiera que provoque voluntariamente una guerra verá que todo el mundo se vuelve contra él y que, por muy grandes que sean sus triunfos iniciales, el final será siempre un desastre para el agresor.

ALEMANIA

EL GOBIERNO PIDE A LOS SALESIANOS ESPERAR CON CALMA

LA SOLUCION DEL PROBLEMA DE FRONTERAS

BERLIN, 16.—El Gobierno ha publicado un llamado a los silesianos exhortándolos a perseverar en calma para el bienestar de la Alta Silesia y de Alemania.

La nota agrega que depende de este llamamiento que Alemania se quede con la Alta Silesia y abriga la esperanza que el pueblo alemán verá caer la barrera que se levanta entre la Silesia y la madre patria, consagrando así la paz del mundo.

ATENTADO CONTRA UN OFICIAL BRITANICO

BERLIN 16. — Comunican de Rosemberg que un oficial británico, que viajaba en automóvil, fué atacado, lanzándosele una granada, felizmente, sin lograr herirlo.

LA LIBRE IMPORTACION DE CENTENO Y TRIGO

BERLIN 16. "Die Reichsanzeiger", anuncia que la importación de centeno y de trigo ha sido autorizada libremente desde el 19 del presente.

LA CUESTION SILESIANA

BERLIN, 16.— El diario Germania, hablando del arreglo de la cuestión silesiana, dice que espera que el representante de España en la Liga de las Naciones, votará en favor de Alemania.

POLONIA

NOTA DEL GOBIERNO POLACO A LAS POTENCIAS ALIADAS

SOBRE LA ALTA SILESIA

VARSOVIA, 16.— El Gobierno polaco envió a los representantes de las potencias aliadas una nota cuyo texto fué deliberado en el Consejo de Ministros, relativa a la Alta Silesia.

La nota declara que la decisión inesperada del Consejo Supremo provocó emoción en Polonia, y llama la atención a las potencias sobre las posibles consecuencias de un nuevo aplazamiento.

SURESLAVIA

FALLECE EL REY PEDRO

BELGRADO 16. — El rey Pedro falleció a las 17.30.

La inauguración del Parlamento Sinnfeiner

Detalles de la ceremonia. — El juramento de los miembros del Parlamento. — Elección de Presidente. — Discurso de Mr. de Valera

DUBLIN, 16. — Hoy ha sido el primer día de las sesiones a que ha sido convocado el nuevo Dail Eireann para considerar los ofrecimientos del Gobierno británico destinados a solucionar la cuestión irlandesa, y en él se han manifestado una vez más las ambiciones de independencia del pueblo irlandés y su actitud desafiadora para con las autoridades británicas.

Los discursos han demostrado que el futuro programa de los sinnfeiners será el establecimiento de un gobierno rival del inglés, que reclamará para sí toda la autoridad en Irlanda.

El juramento prestado por los miembros del Parlamento ha de ser calificado como delito de alta traición por los juristas y los que lo hayan prestado se harán merecedores, por lo menos, de sentencias que los condenen a presidio.

El discurso pronunciado por Mr. De Valera ha sido una reiteración de las peticiones de los sinnfeiners para que el país se constituya en república independiente.

El Parlamento se reunió hoy, constituyéndose en lo que promete ser una sesión histórica.

Las escenas de su inauguración contrastan inmensamente con las que presenció Belfast cuando el Rey fué a esa ciudad para inaugurar con toda pompa el Parlamento del norte de Irlanda.

Dublín no estaba decorada ni engalanada como Belfast y, en vez de escuadrones de caballería y de una división de infantería que rindieron los honores en Belfast, solamente había una cantidad innumerable de policías. Los únicos individuos de uniforme que se veían en las calles de Dublín eran los oficiales directores del tráfico y aún ni siquiera ellos se divisaban en los alrededores de Mansion House, donde una compacta multitud permaneció durante largas horas bajo la lluvia, mantenida en orden por los voluntarios republicanos.

La mayoría de los representantes era desconocida de la multitud que reservó sus acla-

Mr. DE VALERA

maciones para los leaders conocidos, tales como De Valera y Griffith.

Al abrirse la sesión estaban presentes ciento treinta miembros, entre los que había media docena de mujeres, contándose entre ellas a la condesa Markievich.

Las galerías y tribunas estaban completamente ocupadas.

Mr. De Valera condujo a los miembros hasta el Cámara y, después de una oración, prestaron, en masa, juramento de fidelidad al Estado Libre de Irlanda.

En seguida se procedió a la elección de presidente, siendo reelegido para ese cargo Mr. John T. Kelly, quien declinó aceptar, por lo que, en su segunda elección, fué designado Mr. John Mac Neill.

Después de estas formalidades se levantó la sesión, pero antes Mr. De Valera anunció que daría cuenta de sus negociaciones con Mr. Lloyd George en la sesión de mañana y que, después, se estudiaría en sesión secreta la respuesta que había de darse al premier británico.

Mr. De Valera, en su discurso, declaró que Irlanda había adoptado para con Inglaterra los mismos principios establecidos para los belgas, y respecto de los alemanes por el Cardenal Mercier, a saber, que la autoridad externa carece de legalidad. Irlanda lucha por los ideales contenidos en la declaración de Independencia de los Estados Unidos de América.

Reiteró los deseos de Irlanda de conseguir su separación de Gran Bretaña, y agregó que el único Gobierno reconocido por el pueblo era el Ministerio del Dail Eireann.

Agregó que era imposible en la actualidad, negociar con Gran Bretaña, por cuanto la posición de los sinnfeiners era la de un individuo desarmado ante otro que le hiciera pasatería con su revólver.

Hay pueblos que han aceptado negociar para salvar las apariencias. Los sinnfeiners no negociarán para salvar las apariencias, sino para ahorrar, si es posible, un derramamiento de sangre y en defensa de sus derechos y de sus principios.

GRAN BRETAÑA

REUNION DEL DAIL EIRANN

LONDRES 16. — El Dail Eirann, en su asamblea de hoy, eligió presidente y vice-presidente, acordándose, en seguida, aplazar sus reuniones.

Asistieron más de dos mil personas, aclamándose entusiastamente a los leaders sinnfeinistas.

SE CANCELA LAS LICENCIAS A LOS SOLDADOS IRLANDESES

LONDRES, 16.— Todos los soldados irlandeses que se encontraban disfrutando de licencia, en Aldershot y Farnboro, han recibido orden, por telégrafo, de regresar inmediatamente a sus Regimientos.

LA SUSPENSION DE LAS LICENCIAS A SOLDADOS Y OFICIALES

BELFAST, 16.— Se anuncia en esta ciudad, que la conducta del Gobierno británico, al cancelar las licencias a todos sus oficiales y soldados, obedece a una simple medida de precaución contra una posible sorpresa y que no tiene otro significado.

EL GABINETE ULSTERISTA CONSERVA SU POSICION

BELFAST, 16.— Informaciones oficiales hacen saber que el Gabinete del Ulster, se reunió hoy y que, después de estudiar toda la situación, resolvió mantener su misma posición.

FRANCIA

NO SE SABE SI M. BRIAND ASISTIRA A LA CONFERENCIA DEL DESARME

PARIS 16. — "Le Temps" cree saber que la noticia publicada, anunciando que Mr. Briand informó a Mr. Hughes que presidiría la delegación francesa a la Conferencia de Washington, no es exacto. Sin embargo, M. Briand informó a los periodistas que esperaba poder asistir a la Conferencia.

EL GOBIERNO RECIBE LA INVITACION PARA ASISTIR A LA CONFERENCIA DEL DESARME

PARIS, 16.— El Gobierno francés recibió la invitación del Gobierno americano para asistir a la conferencia del Desarme.

COLON
los mejores cigarrillos con tabaco hebra.
20 cts. paquete

INTERPELACION A M. BRIAND

RESPECTO A LA DECISION DEL CONSEJO SUPREMO DE CONFIAR A LA LIGA LA SOLUCION DEL PROBLEMA DE ALTA SILESIA

PARIS 16. — El diputado M. Maillard dirigió una carta a M. Briand informándole que lo interpelaría respecto a la decisión del Consejo Supremo de confiar al Consejo de la Sociedad de las Naciones la solución del problema de Alta Silesia.

Dice el diputado Maillard que si el Consejo de la Sociedad de las Naciones atribuyera a Alemania el distrito minero e industrial, la seguridad nacional estaría irremediablemente comprometida, y que las consecuencias serían muy graves.

Formulando reservas muy expresas sobre el Consejo de París—dice—yo creo traducir las inquietudes de mis colegas y del país.

EL GENERAL LEROND NO HA PENSADO RENUNCIAR

PARIS 16. — "L'Exelsior", se dice autorizado para desmentir formalmente la noticia de fuente alemana, según la cual el general Lerond, presidente de la Comisión Interaliada en Alta Silesia, tendría la intención de renunciar.

M. BRIAND DECLARA QUE IRA A LA CONFERENCIA DE WASHINGTON

PARIS, 16.— M. Briand hizo conocer a Mr. Herrick, que iría a la Conferencia de Washington, a menos que se lo impida un obstáculo insalvable.

PARA CONMEMORAR EL DESCUBRIMIENTO DE AMERICA

PARIS, 16.— La Sociedad de los Caballeros de Colón, adhirió al proyecto del Consul General del Uruguay, señor Lomba, para organizar fiestas en todo el mundo para conmemorar el descubrimiento de América.

M. Poincaré, a nombre del Comité de Unión Latina, y Mr. Jhon Fahey, a nombre de la Cámara Internacional Americana, adhirieron igualmente.

FRACASO DE UN EMPRESTITO QUE PENSABAN CONTRATAR LOS ALEMANES

PARIS, 16.— La edición parisiense de "The New York Herald" publica una información de Berlín, anunciando que las negociaciones entre los financieros alemanes y norteamericanos para contratar en Estados Unidos un empréstito por cincuenta millones de dólares, fracasaron.

La próxima asamblea de la Liga de las Naciones

48 naciones enviarán representantes. — La reclamación de Bolivia para tener salida al mar. — La enmienda presentada por la República Argentina

GINEBRA, 16.—La segunda asamblea general de la Liga de las Naciones, que deberá empezar a funcionar a partir del 5 de Setiembre próximo, podrá ser considerada como el congreso universal más grande que jamás se haya reunido.

Por anuncios oficiales recibidos en secretaría, los 48 Estados, actualmente miembros de la Liga, enviarán delegados. Entre estas 48 delegaciones habrá por lo menos dos de Estados ex-enemigos, como Austria y Bulgaria. Dichos países fueron admitidos en calidad de miembros durante las últimas sesiones de la primera asamblea realizada en Diciembre pasado. Además, es prácticamente cierto que la solicitud de Hungría alcanzará a ser aceptada a tiempo para que esta nación alcance a tomar parte en las deliberaciones de la próxima asamblea.

En el caso de que Alemania pidiera su admisión, existe poca duda que también haya de ser admitida, aún cuando posiblemente puede ocurrir que se produzca una controversia para demorar la admisión hasta la clausura de la asamblea en forma que no pueda empezar a participar activamente en la Liga hasta la asamblea de 1922. Con la posible admisión de Hungría y la muy probable de Alemania, sólo quedarán entonces cuatro Estados fuera de la Liga: los Estados Unidos, México, Turquía y Rusia.

La segunda asamblea verá así en parte el principio de la universalidad de la Liga y la igualdad de los Estados prácticamente establecido.

Una diferencia muy precisa caracterizarán los trabajos de la segunda asamblea de las de la primera. Esta última tuvo dos grandes trabajos que realizar, el primero, era la cuestión de la organización que implicaba el dar comienzo a un organismo nuevo, completamente internacional, y el segundo, los diversos tratados y convenios.

Este año habrá poco trabajo relacionado con la organización, desde que la Liga puede decirse está ya funcionando plenamente. Por lo demás, la asamblea de este año tendrá muy poco que hacer, excepción hecha de sancionar los progresos efectuados por las diversas comisiones en los trabajos que les fueron encomendados por la Liga.

Un nuevo tema habrá de ser tratado y sin duda puede producir un rudo conflicto, y es el asunto pedido por Bolivia para que se revise el tratado de 1904, con Chile. El reclamante dice que se encuentra privado de salida al mar e invoca el artículo 19 del tratado de Versalles para la revisión del tratado, mientras que Chile, por su parte, niega lisa y llanamente la competencia de la Liga para hacer nada sobre la materia.

El Perú también pidió a la Liga se revisara el tratado de 1883, con Chile, pero esta demanda ha sido retirada temporalmente.

La asamblea deberá también ser requerida para aprobar el informe presentado sobre el trabajo efectuado por el Consejo desde su última reunión, en su estudio de los acontecimientos notables, como ser el arreglo de la disputa de las islas Aaland, entre Finlandia y Suecia, el arreglo de la controversia entre Danzig y Polonia y el progreso hecho hacia el arreglo final del asunto polaco-lituaniano, sobre Vilna.

La asamblea tendrá que considerar, además, varias enmiendas hechas al convenio y que han sido preparadas por la Comisión especial de enmiendas, especialmente la pedida por el Canadá, que indica la completa supresión del artículo 19, que obliga a los miembros de la Liga a defender la independencia e integridad territorial por sus propios miembros.

La asamblea deberá igualmente dar una decisión final sobre la enmienda de la Argentina, que dió por resultado el retiro de la delegación de ese país de la reunión del año último. Esta enmienda daría títulos a cada uno de los Estados para ser admitidos por la Liga, excepto a aquellos que no desearen ingresar a ella. Aun cuando la Argentina fué acusada de haber presentado esa moción por estar obrando en favor de Alemania y de México, siempre quedó en pie la argumentación de que ese país no había tenido otro principio que establecer la universalidad de la Liga.

Como tanto la Comisión de enmiendas de la Liga como el Consejo decidieron que esta enmienda estipulaba un cambio fundamental en la base de su constitución, la Liga decidió que nadie, sino la asamblea era competente para aprobarla o pronunciarse al respecto.

Además, la asamblea habrá de pronunciarse sobre el progreso que han hecho las diversas Comisiones acerca del desarme, la supresión del comercio de opio, la trata de blancas, el establecimiento del bloqueo económico por la Liga, el establecimiento de una organización internacional de sanidad y finalmente, los progresos realizados en la organización de la Corte Internacional Permanente de Justicia.—Henry Wood.

ASIA MENOR

GEORGIA, ARMENIA Y AZERBAIJAN SE ENCUENTRAN AMENAZADOS POR EL HAMBRE

LONDRES 16. — Una información de fuente armenia anuncia que Georgia, Armenia y Azerbaijan, se encuentran amenazados por el hambre y que llevan una vida miserable bajo el régimen de Moscou.

Se agrega que diariamente ocurren 400 fallecimientos motivados por el cólera en Bahu.

CHINA

LA DELEGACION CHINA A LA CONFERENCIA DEL DESARME

PEKIN 16. — La delegación china que asistirá a la Conferencia del Desarme consiste en tres ta y un miembros y cuatro delegados asesores y cancilleres y diciséis oficiales de secretaría.

Se estima que la delegación estará encabezada por el Ministro de Relaciones, señor Yen, quien está afiliado a ningún partido.

FONOLAS PATHE

Las más elegantes
Las más económicas
Las más sonoras

He aquí tres armas que triunfarán por su nobleza.

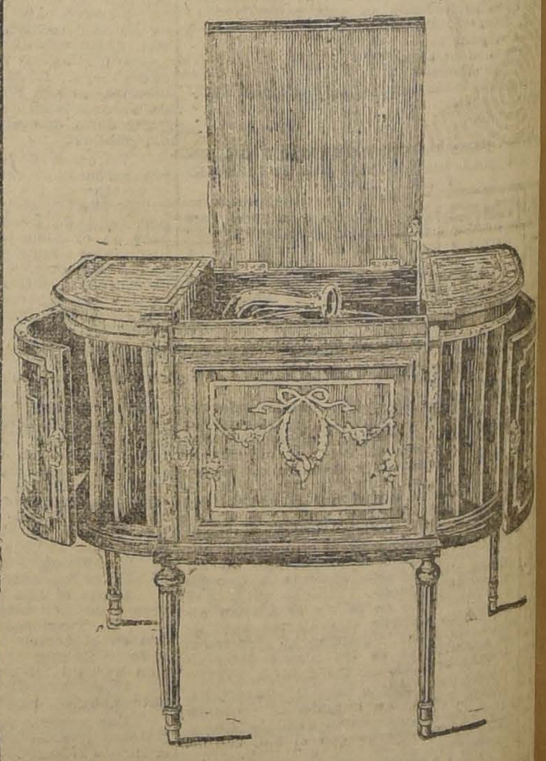

Con facilidades de pago entregamos nuestras Fonolas, garantidas y accionadas con agujas de zafiro de duración eterna.

Solicite catálogos.

UNICOS AGENTES

SIMON HNOS.

Bandera esq. Sto. Domingo -:- Casilla 29 -:- Santiago

Distribuidores: CASA FRANCESA, Santiago

SEÑORA

¿NECESITA Ud. UNA BUENA COCINA?

Nuestro Departamento Sanitario se la ofrece de calidad sobresaliente y se la recomienda especialmente por su economía en el consumo de combustibles.

Tenemos:

COCINAS INGLESAS A CARBON O LEÑA

con o sin caldero, de diferentes tamaños y distribución.

COCINAS A GAS

de la mejor fabricación inglesa o americana.

ANAFES A GAS

de uno, dos, tres o cuatro quemadores.

MORRISON & Co.

AHUMADA 65-77 :-: SANTIAGO

RUSIA

PERJUICIOS CAUSADOS POR LA SEQUIA EN LAS COSECHAS

REVAL, 16.—Litvinoff declaró que la sequía había perjudicado a 60 millones de acres sembrados, y que antes del 1.o de Setiembre se necesitarían 60 millones de pounds de trigo para alimentar a las poblaciones, además de 57 millones que eran necesarios para los sembrados.

LA COMISION INTERNACIONAL DE SOCORROS A RUSIA

GINEBRA 16. — La Conferencia Internacional de Socorros para la Rusia hambrienta, se inauguró hoy bajo la presidencia de M. Ador.

Treinta sociedades de la Cruz Roja y nueve gobiernos estaban representados.

La Comisión Mixta propuso la constitución de un Comité Internacional de Socorros, bajo la presidencia de Mr. Hoover.

Mr. LLOYD GEORGE ANTE LA CRISIS DE RUSIA

LONDRES 16. — Mr. Lloyd George anunció en la Cámara de los Comunes que el agente comercial británico en Moscow había confirmado completamente el hambre que reina en Rusia.

El premier hizo notar que era necesario un esfuerzo internacional para evitar la catástrofe, y manifestó que el medio más seguro para el Gobierno del Soviet, de conseguir auxilios del exterior, era reconocer las obligaciones del país para con las naciones extranjeras que enviaron mercaderías e hicieron inversiones de sus capitales, en el pasado, para ayudar a Rusia.

LA CRUZ ROJA INTERNACIONAL OFRECE AYUDAR A RUSIA

RIGA 16. — La Cruz Roja Internacional ha ofrecido contribuir al alivio de la situación creada en Rusia por el hambre, en un memorandum entregado hoy a Litvinoff por una delegación que representa a la Cruz Roja de la Liga de las Naciones y a las organizaciones de crédito interaliadas.

Litvinoff ha manifestado tener autorización de Lenin para tratar el asunto.

Según informaciones extraoficiales, la Cruz Roja ofrece a los Soviets mayor control en la distribución de alimentos que la propuesta por Mr. Brown que, por otra parte, no ha conferenciado hoy con Litvinoff.

WRANGEL HACE UN LLAMADO EN FAVOR DE RUSIA

LONDRES, 16.—"The Times" dice que el General Wrangel lanzó una proclama a las naciones, solicitando la ayuda para Rusia.

ITALIA

TERREMOTO EN ASMARA

ROMA 16.—Se anuncia que un terremoto causó varias víctimas en Asmara (Eritrea). El Gobierno italiano envió socorros.

INTERESANTE

como siempre sale la revista

Corre-Vuela

DE HOY

Chistes y caricaturas de palpitante actualidad.

PRECIO: Solamente

$ 0.40

ESPAÑA Y LAS HOSTILIDADES EN MARRUECOS

LA LEGION EXTRANJERA EN EL FRENTE DE MELILLA

MADRID, 16. — He tenido una larga conversación con el comandante de la Legión Extranjera en Marruecos, teniente coronel Millán Astray, que se halla actualmente en ésta. Este jefe declaró:

"Cuanto se diga del general Fernández Silvestre es una leyenda. A Fernández Silvestre lo perdió su excesiva temeridad como general: cometió la grave falta de no soportar la amargura de su derrota y quiso salvar a los suyos muriendo él. Tenemos el grave defecto de ser amables, generosos y nobles con los moros y éstos debido a la permanente lucha que sostienen entre ellos llevan el alma llena de odios, fomentan la traición, la ingratitud y toda clase de infamias. La psicología del moro se sintetiza en este proverbio de la raza: "pega cuando seas martillo y aguanta cuando seas yunque" y en este otro: "Besa la boca del perro hasta donde sea necesario para conseguir tus fines".

"Los españoles respetamos sus mujeres, los defendemos y les dejamos sus armas; este es nuestro gran pecado, porque pronto, detrás de cada piedra y cada planta aparece el terrible traidor enemigo armado".

En los tercios de la Legión Extranjera contamos con arditis de D'Annunzio, mexicanos, oficiales hijos de generales y marinos alemanes, británicos, argentinos, etc. Somos todos hermanos, vivimos la vida intensa de la camaradería. Es imposible decir cuáles son más bravos. Los cuatro jefes que mandamos el tercio somos gallegos. Pronto seremos cinco mil legionarios y aunque fuéramos muchos más no aceptaré se me ascienda a coronel, pues me basta el aprecio de los jefes y el cariño de los legionarios, lo que ha hecho que el Rey me haya sentado a su derecha, en su mesa, llevando yo el honroso traje de legionario. — LEOPOLDO BASA.

LAS PERDIDAS DE LAS FIRMAS ESPAÑOLAS, ALIADAS Y NEUTRALES

en los alrededores de Melilla alcanzan a cien millones de pesetas

TANGER 16. — Según informaciones las pérdidas de las firmas españolas, aliadas y neutrales en la lucha alrededor de Melilla se estiman en cien millones de pesetas.

Se informa que los rebeldes están ofreciendo 45 mil francos mensuales a los aviadores experimentados en la guerra europea por prestar sus servicios en sus ejércitos.

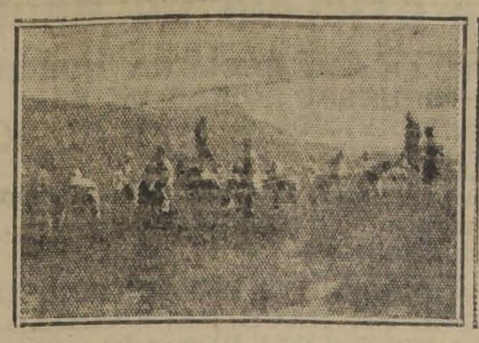

EN LA REGION DE MELILLA

CAVANDO TRINCHERAS

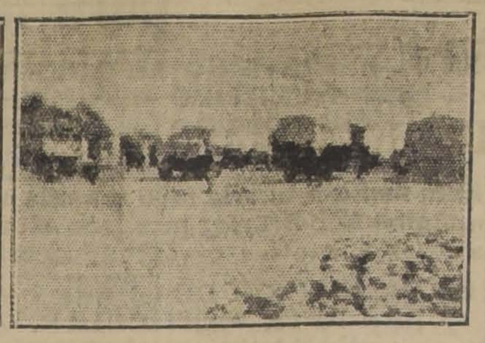

UN CONVOY MILITAR

LAS PERDIDAS ESPAÑOLAS EN EL FRENTE DE MELILLA

LA HABANA, 16.—Un telegrama de Madrid, recibido por el "Mundo" dice que la columna del general Silvestre tuvo tres mil bajas.

En cuanto a las pérdidas materiales sufridas por los españoles se estiman en veinte millones de pesetas, comprendiendo los aeródromos de Wador y Zeluan.

EL PRESIDENTE DE LA ASOCIACION DE LA PRENSA PRESENTA SU RENUNCIA

MADRID 16. — El nuevo Ministro de Justicia, señor Francos Rodríguez, presentó su renuncia de presidente de la Asociación de la Prensa.

EL NUEVO MINISTERIO NO ACEPTA LA RENUNCIA

PRESENTADA POR EL ALTO COMISIONADO ESPAÑOL EN MARRUECOS

MADRID, 16.—"El Diario Universal" dice que el Alto Comisionado español en Marruecos, General Berenguer, presentó su renuncia al nuevo Ministerio encabezado por don Antonio Maura, el cual le contestó rechazándosela, pues, el Gobierno y el pueblo tienen plena confianza en sus altas cualidades para dirigir al valiente ejército español.

Además, Bereguer, al presentar su renuncia, no hizo sino seguir la costumbre de renunciar cuando se organiza un nuevo Ministerio, a fin de dejarlo en libertad de acción.

LAS CRUELDADES DE LOS MOROS

MADRID, 16.—En el hospital de Málaga se halla el soldado Leopoldo Mejías, quien enmudeciera a consecuencia de la impresión que le produjo ver cómo los moros cortaban la cabeza a once heridos que eran conducidos en un camión a Melilla.

Mejías se pudo ocultar bajo la cubierta del motor. Hoy recuperó el uso de la palabra.

AVIADOR FRANCES QUE REHUSA SERVIR A LOS MOROS

PARIS 16. — El aviador Poiret, del ejército francés, ha declarado a "The Associated Press" que ha rehusado la oferta de 30 mil francos mensuales que se le hiciera, como piloto de un aeroplano de bombardeo para dirigir la escuadrilla que atacará a Melilla.

EXITO DE LA NUEVA OFENSIVA ESPAÑOLA

MADRID, 16.— Un comunicado oficial anuncia que las tribus moras han sido completamente derrotadas por la nueva ofensiva española en Marruecos.

Sidi Miran, ha sido capturado y las posiciones que dominan la península ha sido tomada por los españoles.

El enemigo ha sufrido grandes pérdidas tanto en muertos, heridos y prisioneros como en municiones y material bélico.

COMUNICADO DEL NUEVO GABINETE A LOS DIARIOS

MADRID 16.—Después de la reunión del Consejo de Ministros del nuevo Ministerio, se entregó un comunicado oficial a los diarios sobre las primeras deliberaciones relacionadas con la situación de Marruecos.

Todos los Ministros estiman necesario mantener el litoral, cueste lo que cueste. Consideran que como garantía indispensable a la influencia española y a la seguridad de España, deberá proseguirse la obra ya iniciada en Melilla, para el establecimiento normal del protectorado español en Marruecos, aprovechando las experiencias de los últimos acontecimientos.

El Gobierno adoptará todas las medidas necesarias para obrar rápida y seguramente, y se hará responsable de la elección del Comando para medir todas las etapas, fijar la dirección de las operaciones hasta que el objetivo final sea alcanzado.

Para cumplir con todas estas obligaciones que se impone el Gobierno, dice el comunicado, se hace necesario contar con el sostén y con la confianza del pueblo.

Por imperiosísimas que parezcan las cuestiones políticas y militares—agrega—no revisten mayor urgencia que las cuestiones económicas y financieras, sobre las cuales el Gabinete pedirá a la brevedad posible un voto al Parlamento, el que deberá reunirse en Setiembre próximo para estudiar todas las cuestiones que preocupan al pueblo y al Gobierno.

La nota del Gabinete termina renovando de manera absoluta su confianza al Alto Comisario español en Marruecos, general Berenguer.

AUSTRIA

LOS OBREROS DE FUENKEICHEN HABRIAN PROCLAMADO LA REPUBLICA

VIENA, 16.— Un despacho de Laibach, de fuente austriaca, anuncia que los obreros de Fuenkeichen habrían proclamado la República, bajo la Presidencia del conde Miguel Karolyi.

ESTADOS UNIDOS

NOTICIAS SOBRE LA PROXIMA CONFERENCIA DEL DESARME

NUEVA YORK, 16.—Los diarios creen que la decisión de M. Briand de asistir personalmente a la próxima conferencia del Desarme, hará que los premiers de Inglaterra, Japón e Italia sigan su ejemplo.

Se cree en Washington que la conferencia durará tal vez dos meses. Mr. Harding no dará a conocer los miembros que compondrán la delegación norteamericana hasta que ellos estén definitivamente nombrados y hayan aceptado.

"The Herald" dice que así como en la conferencia de París, se empleará el inglés como idioma, pero que el francés como la lengua usada en la diplomacia tendrá una posición igual al inglés en dicha conferencia.

EL CONSUMO DE LUZ Y VINO EN LA RUSIA DEL SOVIET

NUEVA YORK, 16.— Comunican de Riga que, según un despacho de la Letsian Telegraphic, confirmado por los diarios de Moscou, en todo el territorio de la Rusia del Soviet, ha sido abolida la prohibición basada en el consumo de luz y vino.

NUEVO RECORD DE ALTURA EN AEROPLANO, CON TRES PASAJEROS

NUEVA YORK 16. — El piloto de la Armada, comandante Mac Cullogh, piloteando un monoplano con tres pasajeros, alcanzó una altura de 20,000 pies, y batiendo el record mundial para esa clase de vuelos, pues el anterior era solamente de 16,000 pies.

LOS GASTOS DE LA CONFERENCIA DE DESARME

WASHINGTON 16. — A pesar de mantenerse en reserva, se cree que el edificio de la Unión Panamericana será el designado como sede de la conferencia sobre desarme. Al parecer, esta decisión se mantiene en reserva hasta conocer las respuestas de los países centro y suramericanos que pertenecen a la Unión.

De fuente autorizada se anuncia que el Gobierno no tiene intención de pagar los gastos de delegación visitante alguna, por cuanto el Gobierno no ve por qué pagaría los gastos de toda la Conferencia, en que todos los que participan están tan interesados como los Estados Unidos.

Se anuncia igualmente que cualquiera conferencia financiera que se verifique simultáneamente con la de desarme, no tendrá relación alguna con ella.

APLAZAMIENTO DE LAS SESIONES DEL SENADO

WASHINGTON 16. — El Senado adoptó por 38 votos contra 18 el aplazamiento de sus sesiones desde el 24 del presente hasta el 21 de Setiembre.

EL SENADOR LODGE HA SIDO ELEGIDO MIEMBRO DE LA DELEGACION ANTE LA CONFERENCIA DEL DESARME

WASHINGTON 16. — El ex-senador Lodge, presidente del Comité de Relaciones Exteriores del Senado, ha sido elegido definitivamente por Mr. Harding como miembro de la delegación norteamericana en la Conferencia del Desarme.

MOCION PRESENTADA POR Mr. KING

WASHINGTON 16. — El senador Mr. King presentó una resolución al Senado autorizando al presidente para convocar una conferencia de las principales naciones para considerar la forma de estabilizar los cambios internacionales y el establecimiento de Bancos de liquidación en Londres y Nueva York.

LOS DESOCUPADOS EN LOS ESTADOS UNIDOS

WASHINGTON 16. — El Ministro del Trabajo, Mr. Davis, ha informado al Senado que calcula en 5.735,000 el número de desocupados en los Estados Unidos.

ARGENTINA

BUENOS AIRES 16. — **El Ministro de México en Chile.** — Llegó el Ministro de México en Chile, señor Martínez González.

BUENOS AIRES 16. — **El 71.o aniversario de la muerte del general San Martín.** — Con motivo del 71.o aniversario de la muerte del general San Martín, se oficiará mañana en la Catedral un solemne Te-Deum.

BUENOS AIRES 16. — **Emisión especial de estampillas.** — La Dirección de Correos pondrá en circulación, con motivo de la inauguración del Congreso Postal Panamericano, una emisión de estampillas conmemorativas de los tipos de 3, 5, 10 y 12 centavos.

BUENOS AIRES 16. — **La Embajada argentina al Centenario peruano.** — La Embajada argentina que fué al Centenario peruano, ha comunicado a la Cancillería que mañana o pasado emprenderá viaje de regreso.

Informaciones comerciales

LOS CAMBIOS

NUEVA YORK, 16.— Se ha fijado hoy los siguientes tipos de cambio:

Gran Bretaña, 3.64 dólares por libra esterlina.

Fran, 7.73 centavos oro por franco.

Italia, 4.33 centavos oro por lira.

Suiza, 16.83 centavos oro por franco.

España, 12.86 centavos oro por peseta.

Suecia, 21.23 centavos oro por corona.

Noruega, 13 centavos oro por corona.

Dinamarca, 16.35 centavos oro por corona.

Alemania, 1.15 centavos oro por marco.

Austria, 0.125 centavos oro por corona.

Japón, 48.50 centavos oro por yen.

Argentina, 67 centavos oro por peso.

¡Qué molestia es un catarro!

¡El catarro es peligroso! ¡Ud. puede evitarlo! ¿Padece Ud. obstrucción de la nariz? ¿Siente Ud. como si se le cerrase la garganta? ¿Tiene Ud. resfriados? Déjese de tomar medicinas y pruebe.

UNA CREMA SANATIVA
Mentholatum
Indispensable en el Hogar

Descarga la cabeza y ataca el catarro donde se encuentre. Ud. bendecirá el día en que comience a usarlo. Para dolores, inflamaciones, enfermedades de la piel, golpes contusos, cortadas, eczema, picaduras de insectos, urticaria, sarpullido, panadizo, etc.

De venta en las Farmacias y Droguerías.

Unicos Fabricantes:
The Mentholatum Co., Buffalo, N. Y., E. U. A.

GUANTES

Ofrecemos a nuestra distinguida clientela, a muy buenos precios:

GUANTES MOSQUETERO de Cabritilla.
GUANTES MOSQUETERO de Gamuza.
GUANTES MOSQUETERO, imitación Gamuza.
GUANTES de dos botones, de Cabritilla.

CASA MOLETTO HNOS.
CATEDRAL 2202

A 8-18

The American Express Company, Inc.

Finanzas, Cambios Internacionales, Turismo, Despachos de Aduana

Agentes Marítimos

La situación actual señala la necesidad de dar impulso a las

EXPORTACIONES

Estamos en condiciones de ayudarle a buscar mercados extranjeros para sus productos, contando para ello con una red completa de sucursales propias en las ciudades y puertos principales del mundo comercial.

Se piden y se someten cotizaciones por cable y por carta

Pida datos e informes a

Prat 238-Valparaíso-Casilla 147

CIGARRILLO HABANO
MURIAS
ES EL MEJOR

GANADORES
El mejor cigarrillo Habano.
60 cts. PAQUETE

KOLYNOS
Dental Cream

Conserva y fortalece las encías.
Destruye los microbios perniciosos.

REFRESCANTE
DELICIOSA
EFECTIVA

VALPARAISO

Terna para Notario

La I. Corte de Apelaciones formó ayer la terna para el nombramiento de Notario Público y de Hacienda, vacante por fallecimiento del titular don Alberto León Silva, con los siguientes abogados:

Moisés Cruz Anguita, Relator de la I. Corte de Apelaciones de Valparaíso; Luis Varas Herrera, secretario del primer Juzgado de Letras en lo Civil; y Claudio Droguett, secretario de la I. Corte de Apelaciones de Valdivia.

En la tarde de ayer se reunió el Consejo Departamental de Higiene para tratar de la epidemia de viruela y del ejercicio ilegal de la profesión de médico.

El vapor "Arzila"

El Gobernador Marítimo de Puerto Montt comunica a la Dirección del Territorio Marítimo que el comandante del "Yelcho" le anuncia que en la marea del Jueves se tratará de reflotar el vapor "Arzila".

El vapor "Shermann"

El vapor "Shermann" entró al puerto de Antofagasta a reparar una avería que sufrió en el casco a consecuencia de una oxidación.

Movimiento marítimo

Naves entradas desde el Sábado hasta el Lunes:

Vapor "Palm Branch", de Liverpool e intermedios.

Vapor "Laurel Branch", de Coronel e intermedios.

Vapor "Chile", de Cristóbal e intermedios.

Vapor "Orompello", de Coronel e intermedios.

Vapor "Lautaro", de Arica e intermedios.

Vapor "Pisagua", de Coronel e intermedios.

Vapor "Don Luis", de Lota directo con carbón.

Vapor "Galvarino", de Iquique e intermedios.

Ayer entró:

Vapor "Quito", de Iquique e intermedios.

Ayer debían salir:

Vapor "Saint Joseph", para Talcahuano e intermedios.

Vapor "Chile", para Coronel e intermedios.

Goleta "Clita", para Los Vilos e intermedios.

Hoy deben salir:

Vapor "Lautaro", para Coronel e intermedios.

Vapor "Orompello", para Coronel directo, en lastre.

FARO
CIGARRILLOS
20 cts. PAQUETE

GRAN SEMANA DE SALDOS

en los ALMACENES DE LIQUIDACIONES. Unicos en Sud América autorizados para vender las mercaderías rezagadas en Aduana. OPORTUNIDADES COLOSALES para comprar Géneros de Lana a la mitad de su precio

CAMELIAS, pura lana, metro a ... $ 5.50
OTTOMANES, pura lana, metro a ... $ 7.50
PAÑOS pura lana, negro y azul, metro a ... $ 7.80
CACHEMIRAS finas pura lana, metro a 14.40, 12.80 y $ 10.00
ESPONJAS de lana para abrigos, metro a ... $ 10.00

GABARDINAS de lana, metro a 15.80 y ... $ 14.50
GAMUZAS fantasía, metro a ... $ 14.40
LANAS fantasía, ancho 1.30, metro a ... $ 16.00
CASIMIRES negro y azul para señoras, ancho 1.40, metro a ... $ 16.00

ETAMINAS de lana, ancho 1.40, metro a ... $ 16.50
PAÑO DAMA muy fino, ancho 1.40, metro a ... $ 16.50
PAÑO DAMA extra fino, 1.45, metro a ... $ 18.50

Y muchos otros artículos a precios IRRISORIOS.

ALMACENES DE LIQUIDACIONES

HORAS DE VENTA
de 9 a 12 y de 2 a 6.30

Unicos en Santiago
Calle ESTADO 135-137 ENTRE MONEDA Y AGUSTINAS

NOTA IMPORTANTE.— Los almacenes de liquidaciones permanecerán cerrados los días Viernes y Sábado de ésta semana.

LOS FF. CC. SALITREROS DE TARAPACA

SE DEROGO AYER EL DECRETO QUE AMPLIABA EL PLAZO DE LAS CONCESIONES

Para tomar una resolución a este respecto, se espera el estudio de las comisiones que se han nombrado

El público ha seguido las diversas incidencias a que ha dado lugar la dictación del decreto sobre las prórrogas de las concesiones a los ferrocarriles salitreros de Tarapacá.

Conforme lo anunciamos en una de nuestras ediciones anteriores, el Presidente de la República resolvió derogar el decreto en referencia una vez que hubo conocido el informe de la comisión nombrada en el Consejo de Estado que lo declaró ilegal. Ayer ha quedado firmada la derogación de este decreto.

Hemos sido informados que el Gobierno espera el resultado de los estudios que hacen las distintas comisiones que se han nombrado con este objeto para tomar una determinación sobre las concesiones ferroviarias.

LA COMISION ADMINISTRATIVA

Ayer se reunió la comisión administrativa encargada de estudiar las bases propuestas por el diputado por Tarapacá señor Horacio Mujica a nombre de la representación parlamentaria de esa misma provincia, para subsanar los inconvenientes que se han notado en el decreto de prórroga de la concesión de los ferrocarriles salitreros de Tarapacá. La comisión dejó muy avanzado este estudio.

Según hemos tenido conocimiento, dicha comisión presentará dos informes, uno de mayoría y otro de minoría.

Esto se debería a que en el seno de la comisión, ya penetrada de los antecedentes de este asunto y de las bases propuestas por el señor Mujica, habrían surgido distintas maneras de apreciar esta cuestión que finalmente se concretarán en los dos informes a que hemos hecho referencia.

LIGA CHILENA DE HIGIENE SOCIAL

La Asambla General de socios de hoy

Hoy, a las seis de la tarde, en Bandera 166, tendrá lugar esta asamblea general de socios para leer la Memoria de 1920, elegir nuevo Directorio y exponer el movimiento financiero de la institución.

El presidente de la Liga, señor Eliodoro Yáñez y el Directorio encarecen la asistencia de los socios a esta importante reunión.

Gets-It Mata Callos

El callicida seguro, delicado, rápido é indoloro—"Gets-It".

Arroje Ud. a un lado la navaja de afeitar y el emplasto que son peligrosos. No pierda el tiempo "tratando" ese horrible y dolorido callo! Líbrese de él, usando "Gets-It". En tirpel o

No tiene Ud. mas que aplicar dos o tres gotas de este callicida favorito y cesará para siempre el dolor que le produce ESE callo. Luego, en dos o tres días, si no se ha caído todavía el callo, quíteselo entre los dedos y sepárelo con tanta facilidad como si pelara una banana! Ud. nunca ha experimentado un alivio del dolor de callos tan instantáneo y delicioso, nunca ha usado nada tan perfecto como "Gets-It". Nunca falla.

"Gets-It" cuesta una bagatela en cualquier droguería o botica. Fabricado por E. Lawrence y Cía., Chicago. E. U. A.

Daube & Cía., Valparaíso, Santiago Concepción, Antofagasta.

LA VIRUELA EN VALLENAR

El ex-Ministro del Interior informa que el Gobierno se ha preocupado de este asunto

El ex-Ministro del Interior, señor don Pedro Aguirre Cerda, ha enviado al señor don Julio Murger, Presidente del Centro de Estudiantes de Atacama, la siguiente carta:

"Se han hecho en la prensa diversas publicaciones, acusando al Gobierno de no haber ayudado eficazmente a combatir la epidemia de viruela en Vallenar, y en los diarios del 13, se reiteran esas acusaciones bajo su firma. Con este motivo, me permito darle los datos siguientes, que he pedido al señor Sub-secretario del Ministerio, y que demuestran que el Gobierno se ha preocupado de este asunto, tanto cuanto lo permiten los escasos recursos fiscales:

Julio 9. Autorización para girar con cargo Ley Régimen Interior. . .	$ 2,000
Julio 22. Id., id.	2,000
Agosto 1.o Id., id. . . .	2,000
Agosto 3. Autorización para arrendar casa . .	3,000
Agosto 8. Id. para hacer dos giros de dos mil pesos con cargo a la ley de régimen interior	4,000
Total de inversión por una vez	$ 13,000

Agosto 3. Se autorizó el gasto diario de trescientos pesos para alimentación de pestosos en el Lazareto, y dos mil pesos mensuales para pago de sueldos de enfermeros.

Julio 21. Por oficio N.o 1,195 se autorizó el nombramiento de tres vacunadores extraordinarios por el plazo de dos meses.

Agosto 2. Por oficio 1,286 se comisionó al doctor don Alberto Eyzaguirre, para que con un ayudante desinfectador y tres vacunadores extraordinarios más, se trasladara a Vallenar a combatir la viruela. Por orden del Ministerio, el Intendente de Atacama se trasladó personalmente a dirigir la campaña contra la viruela, llevando elementos e instrucciones.

El Intendente nombró numerosas comisiones de empleados públicos y de vecinos, asignándole a cada uno una comisión especial.

Se autorizó al Intendente para que abriera, anexo al Hospital, un departamento para albergar a los niños cuyos padres estuvieran atacados de viruelas.

Todo esto independientemente de los cinco mil pesos acordados por la Municipalidad y por los vecinos, y de la cooperación del vacunador de planta de Vallenar, lo que hace siete vacunadores.

El Director General de Sanidad ha pedido al Gobernador y al doctor Eyzaguirre, que si fuese necesario contratar más vacunadores o adoptar cualquiera otra medida, se le avise telegráficamente para proceder.

El doctor Eyzaguirre ha comunicado a la Dirección General de Sanidad que por el momento no hay necesidad de adoptar otras medidas y que el servicio sanitario se hace con toda regularidad.

El médico enviado a Vallenar gana mil cuatrocientos pesos mensuales, y los vacunadores, de doscientos cincuenta a trescientos pesos mensuales cada uno.

Sin otro particular lo saluda atte. su S. S.—P. Aguirre Cerda".

Los fondos colectados para la aviación nacional

EN EL MINISTERIO DE GUERRA SE NOS DECLARA QUE SE HAN INVERTIDO ALGUNAS GRUESAS SUMAS DE ESTOS FONDOS EN OTROS SERVICIOS AJENOS A LOS FINES DE LA SUSCRICION PUBLICA

Esta medida habría sido tomada en atención a la angustiosa situación del Erario; pero con el propósito de reintegrar esas sumas oportunamente

EL MINISTERIO DE GUERRA PREPARA UNA EXPOSICION SOBRE ESTE PARTICULAR, QUE SE HACE NECESARIA PARA SATISFACER EL INTERES DEL PUBLICO

En informaciones anteriores nos hemos referido a la suscripción pro-aviación nacional que con todo éxito se inició en el país a fines del año pasado.

La falta de informaciones detalladas sobre la inversión que se pudiera haber hecho de estos fondos hizo que se leyera con interés las notas cambiadas entre el jefe de la Aviación Naval, Contralmirante don Luis Langlois y el tesorero general don Luis Ramírez Sanz.

Quedó en claro, en la última de estas comunicaciones que la suscrición popular había alcanzado a la suma de $ 1.572,350.03, sin contar los intereses de este dinero y otras sumas que se recibieron posteriormente.

Después de estas comunicaciones publicamos dos reportajes: uno a don Ismael Tocornal, presidente del Comité pro-aviación nacional y otro al señor Luis Ramírez Sanz.

De las declaraciones del señor Tocornal se desprende que no se conoce aun la inversión que se ha dado al millón y tantos de pesos y que se procurará destinar los fondos que aun están en poder del señor Tocornal a la adquisición de hidro-aviones para la Armada.

El señor Ramírez Sanz, por otra parte, después de detallar las sumas colectadas por provincias y aún las erogadas por algunas ciudades, estima que se hace necesario que el Ministerio de Guerra y Marina dé a conocer el detalle de las inversiones hechas de los fondos erogados con este fin para que las provincias donantes conozcan el destino que se ha dado al producto de esta simpática erogación popular.

Estas publicaciones no han podido por menos que interesar al público que desea ver cuanto antes convertida en realidad, la idea patriótica del General Contreras Sotomayor.

CON EL SUB-SECRETARIO DE GUERRA

A las informaciones que hemos venido publicando acerca de la inversión de los fondos pro-aviación nacional, agregaremos hoy algunas declaraciones que sobre el particular nos ha hecho el Sub-secretario del Ministerio de Guerra, don Diógenes Rojas.

Deseando, en realidad, conocer mayores antecedentes sobre este mismo punto, conversamos ayer con el señor Rojas, para precisar algunos datos relacionados con la inversión de los fondos.

—Por el momento, nos dijo, y en atención a lo que se ha publicado sobre este particular, me preocupo de preparar una detallada exposición que entregaré a ustedes tan pronto como termine la recopilación de los antecedentes necesarios.

Nos informó, en seguida, que efectivamente se habían invertido algunas gruesas sumas de estos fondos para la adquisición de bencina, un terreno para el aeródromo de la Escuela, para el pago de los instructores ingleses, etc.; pero que todos estos fondos se van a integrar por decretos que se han dictado con tal fin. Si hasta el presente no se encuentra todo restituido, ello se debe a que la situación difícil del Erario nacional no ha permitido imputar estas partidas a la ley respectiva.

Finiquitado el empréstito, en breve estos fondos volverán a los destinados pro-aviación nacional.

Por lo demás, nos agregó, este dinero se restó a los de la colecta pública con el propósito de devolverlo y sólo por circunstancias muy apremiantes relacionadas con los servicios de aviación.

La quiebra del Banco Popular

Se puede decir que en el día de ayer no se ha producido ninguna novedad en el bullado asunto del Banco Popular debido a que el proceso fué enviado a la 2.a Sala de la Corte para que informe a la Corte Suprema sobre la excarcelación del señor Celis.

Por esta misma causa el Ministro sumariante ha tenido que paralizar las actuaciones.

El síndico de la quiebra, señor Horacio Fabres, ha dado término a la memoria.

DEFUNCION

Ha dejado de existir en San Bernardo la señora

Emilia Pérez Marín

Sus restos serán conducidos al Cementerio General, desde la Estación Central de los Ferrocarriles del Estado, el Jueves 18 del presente, a las 9 A. M.

LA FAMILIA.

EL TIEMPO

EN 16 DE AGOSTO DE 1921

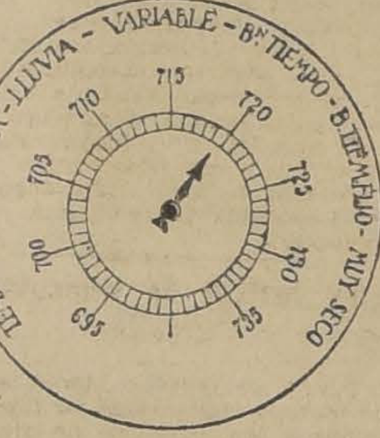

Barómetro a las 12 M.: 719 1|2.

Barómetro:

A las 6 A. M.: 719 1|2.
A las 12 M.: 718 1|2.
A las 6 P. M.: 717 1|2.

Termómetro:

Máxima: 18.0.

Mínima: 4.8.

Viento:

Viento dominante: S. O.

Velocidad del viento (kilómetros por hora): 6.5.

Kilómetros recorridos en 24 horas: 61.6.

Hidrometeoros:

Rocío.

Observaciones:

La presión barométrica tiende a subir para buen tiempo.

En provincias:

Luvia en Contulmo, Traiguén, Lonquimai y Corral.

HOY:

Sol.— Sale, a las 6.38.
Se pone, a las 17.30.
Luna.— Sale, a las 16.1.
Se pone, a las 5.8.

En el Ministerio de Relaciones

MOVIMIENTO QUE SE PRODUCE CON LA DESIGNACION DEL SEÑOR BARROS JARPA PARA MINISTRO DE ESTADO

Con la elección del señor Ernesto Barros Jarpa, ex-subsecretario del Ministerio de Relaciones, para el cargo de Ministro en la cartera de Relaciones, ha habido el siguiente movimiento en el personal superior de este departamento de Estado.

El actual jefe de la sección Diplomática, señor Alberto Cruchaga, ha pasado a desempeñar la subsecretaría; jefe de esa sección ha sido designado el señor Nicolás Novoa; el señor Manuel Bianchi asumirá la jefatura de la sección Clave y finalmente el señor Emilio Bazán fué nombrado jefe de la sección Consular.

Como se sabe, todos estos nombramientos son interinos; es decir, mientras el señor Ernesto Barros atiende el Ministerio.

J. KOHN y Cía.
OPTICOS
Instrumentos de precisión
SANTIAGO PARIS VALPARAISO
Pasaje Matte 23 Esmeralda 170
Casilla 1509 Casilla 342
Ejecución exacta de precripciones de oculistas.
Sección especial para provincia.

ACCESORIOS PARA AUTOMOVILES
Alameda esquina Dieciocho
MENDEZ y Cía.

CAMPEONATO
Exquisito cigarrillo Tabaco Hebra. 20 cts.

LA EMBAJADA URUGUAYA

REGRESO A SU PATRIA POR LA COMBINACION TRANSANDINA DE AYER

El banquete ofrecido en su honor en el Club de la Unión

En la combinación transandina de anoche partieron de regreso a su patria los distinguidos miembros de la Embajada uruguaya que desde el Sábado se encontraban en esta capital, y que, como se sabe, vienen de asistir a las fiestas del Centenario peruano.

Fueron a despedir a la Estación al señor Espalter y demás acompañantes el Ministro de Relaciones Exteriores señor don Ernesto Barros Jarpa y el Introductor de Diplomáticos interino, don Mariano Puga.

Como habíamos anunciado en nuestra edición pasada, ayer el ex-Ministro de Relaciones, don Jorge Matte, ofreció a la Embajada uruguaya un banquete en el Club de la Unión. El señor Matte pronunció un cariñoso discurso en el que hizo recuerdos de su estada en Uruguay, en el viaje que hizo presidiendo la Embajada chilena que visitó los países del Atlántico. Rememoró la acogida entusiasta y cordial que le brindó el país hermano a los chilenos, hizo recuerdos del señor Agüero, Ministro de Relaciones uruguayo, y especialmente de las atenciones que tuvo para la Embajada chilena el señor José Espalter, presidente del Senado de su país. El señor Matte terminó su discurso saludando al Presidente Brum, representado dignamente en la persona del Embajador Espalter.

El señor Espalter agradeció las palabras del señor Matte en un breve discurso aludiendo a la fraternidad que une a Uruguay y Chile y haciendo votos fervorosos por la prosperidad y el engrandecimiento de nuestra patria.

En seguida el Ministro del Uruguay pronunció un brillante discurso, en el que se refirió a las buenas amistades de ambos países y en elogiosos términos terminó refiriéndose a la labor del señor Matte en el Ministerio que acaba de dejar.

Asistieron al banquete las siguientes personas:

Don José Espalter, comandante Lyons, señor don Ubaldo Romero, don Ernesto Barros Jarpa, Ministro de Relaciones Exteriores; don Jorge Matte, el señor Cornelio Saavedra, consejero de Estado; Ministro del Uruguay, señor Martínez Thedy; el cónsul uruguayo, don Domingo Pacal; los señores Luis Claro Solar, Armando Quezada, Eliodoro Yáñez, Juan Enrique Concha, Pedro Correa Ovalle, General Altamirano, Enrique Zañartu, Pedro Rivas Vicuña, los ex-Ministros de Estado señores Aguirre Cerda, Enrique Oyarzún, Armando Jaramillo, Zenón Torrealba y don Enrique Balmaceda.

SE NECESITAN OBREROS

de los siguientes gremios para las faenas de este puerto:

JORNALEROS del Cabotaje
DOCKEROS
LANCHEROS
ESTIBADORES y
CARRETONEROS

Los interesados deberán acreditar buena conducta, y estar en condiciones de cumplir con todos los requisitos exigidos por las autoridades, aceptando las condiciones y tarifas vigentes de la Asociación General de Comerciantes, que son muy remunerativas.

Para inscribirse, pueden recurrir de 9 a 12 y de 2 a 5, a las oficinas de la

ASOCIACION GENERAL DE COMERCIANTES

Blanco N.o 731-Valparaíso

LA DISTINGUIDA CLIENTELA

QUE VISITO AYER NUESTROS SALONES DEL 3.er PISO, se impuso con satisfacción de que no defraudó sus expectativas la

EXPOSICION DE MODELOS

que anunciábamos en SOMBREROS ADORNADOS, CONFECCION SEÑORAS Y CONFECCION NIÑAS.

En ella, las damas que nos visiten hoy podrán ver las más lindas prendas que han producido los grandes modistos parisienses para la temporada de Primavera-Verano.

LUTOS También esta Sección ha recibido una selección distinguida de modelos para Lutos.

GATH & CHAVES, Ltd.

UNA CAMPANA MISTERIOSA EN LA UNIVERSIDAD DE CHILE

ENTRE LAS 12 DE LA NOCHE Y LA 1 DE LA MADRUGADA, SE LA SIENTE SONAR A CORTOS INTERVALOS, SIN QUE SE SEPA QUIEN LA TOCA, NI DONDE SE ENCUENTRA

¿Un misterio de ultratumba?—¿Un fenómeno científico?—¿Una broma de estudiantes?

En algunos círculos universitarios y entre los alumnos de ciertos cursos de la Universidad de Chile se comenta con interés, y desde hace algunos días, un hecho que une a lo misterioso algo de lo sobrenatural.

Nos parece escuchar ya la interrogación del lector novedoso: ¿De qué se trata?

Vamos a tranquilizar al lector. No es nada que pueda producirnos una preocupación inusitada, ni tampoco algo que pueda dejar de preocuparnos.

Seremos breves y nos adelantaremos a determinar el objeto que ha despertado el comentario a que hacemos referencia. Se trataría de una campana; pero de una campana que dejaría oír sus sonoras voces a horas inoportunas y cuando la vieja y tradicional casa universitaria se encontraría a oscuras y despoblada de los bulliciosos y alegres estudiantes que durante el día hacen de la Universidad una colmena de activísima labor.

En efecto, el hecho que nos preocupa ocurre en la Universidad de Chile y hasta ahora permanecería en el misterio a pesar de las prolijas investigaciones de los estudiantes y de los empleados de la Universidad.

Con motivo de que algunos cursos de ingeniería se dedican al estudio de ciertos trabajos especiales, permanecen en este local hasta pasado la media noche. A atenernos a los comentarios que si ven de base a esta información, un portero habría sido el primero en escuchar el sonido de la campana misteriosa, poco después de las doce de la noche. Su asombro no fué poco y no resistió al deseo de participar de esta nueva a algunos alumnos del tercer año. ¿Cómo es que no existiendo ninguna campana se percibía claramente este sonido? Además ¿qué ser misterioso tira del cordel para que el badajo golpee contra el sonoro metal?

Un grupo de muchachos entusiastas inició rápidamente las investigaciones del caso. Se habrían distribuído en todos los puntos más apropiados para poder apreciar la dirección del sonido y determinar así el sitio en que se encontraría la misteriosa campana.

Dadas las doce de la noche, todo el personal de investigadores se habría puesto sobre aviso y de improviso habría sentido el tan, tan, tan, que esperaban...

No podríamos precisar si los universitarios sufrieron o no alguna impresión desconocida, pero el hecho es que entre bromas y pullas habrían corrido de uno a otro lado sin llegar siquiera a ponerse de acuerdo en lo que se refería al sitio preciso desde donde arrancaba el sonido.

La escena se ha repetido noche a noche, pero sin llegar al resultado que se anhela, es decir, no se ha llegado a precisar en dónde se encuentra la misteriosa campana.

Los comentarios nos han hecho saber también otras cosas. La campana no sonaría sino después de las doce y sólo hasta la una de la madrugada, indudablemente con intervalos de diez a quince minutos.

Y después de narrado el hecho, nos preguntamos también nosotros ¿de qué se trata? ¿Dónde se encuentra la campana? ¿Acaso son signos de algunos espíritu traviesos que desean comunicarse con los seres de esta vida?

Sobre el sonido de la campana se han hecho una serie de deducciones y razonamientos cómico-científicos. Algunos, los más escépticos, estimarían que se trata de una broma de estudiantes. Otros, van a lo científico y habrían hecho sus apreciaciones basándose en los circuitos eléctricos, en los contactos de alambres, en la acústica de los amplios halls y aún en las presiones y los vericuetos atmosféricos que podrían facilitar, como ocurrió no hace muchos años en Nueva York, que el sonido de una campana lejana repercutiera dentro de la Universidad.

No habría faltado a estas investigaciones la ayuda de algunos aparatos que servirían para conocer la dirección de los sonidos.

Y este hecho sugestivo no ha dado base únicamente para recorrer hasta el último rincón de la Universidad, aún hasta el tejado, en busca de la campana misteriosa, sino que ha sido la causa de fuertes impresiones. Así lo vendría a comprobar la relación que habría hecho sobre este particular uno de los empleados.

"Al sentir los campanazos, ha dicho, me dirigí a la sala de máquinas imaginándome que alguno de los alumnos producía allí el sonido; pero me impuse con extrañeza de que la campana seguía tañendo mientras una persona salía de la sala en dirección hacia la puerta en que me encontraba.

"Experimenté un mayor asombro al imponerme de que esta persona no parecía ser de carne y huesos y semejaba más bien una sombra humana. Huí entonces en busca de la escala y al imponerme que la sombra me seguía, me descolgué por ella con toda rapidez.

Según los alumnos, el empleado en cuestión habría sido encontrado al pie de la escala, demostrando en su rostro todas las características del que ha pasado una mala noche...

Otra versión

Los secretos del entre-techo, según algunos comentarios, ocultarían todo el misterio. En efecto, teniendo varios puntos de acceso no sería difícil que algún estudiante hubiera ido a colocar allí el objeto que produce tan armónicos sonidos y en este caso, sonidos tan perturbadores de la tranquilidad de los espíritus que están al tanto de todos los inventos y de todos los progresos relacionados con las comunicaciones que sabios eminentes reciben de ultratumba.

¿Se encerrará el misterio de la campana en el entre-techo de la vieja y tradicional casa universitaria?

La sonrisa maliciosa de algunos estudiantes, a los cuales se les habla de este asunto, así parecen darlo a entender.

LOS NUEVOS MINISTROS

A excepción de los de Guerra e Instrucción, inician ayer sus labores

Después de prestar el juramento de estilo los Ministros de Estado que forman el nuevo Gabinete han iniciado las labores relacionadas con sus respectivos departamentos, a excepción de los Ministros de Guerra y Marina y de Instrucción y Justicia, señores Remigio Medina y Tomás Ramírez Frías, que lo harán en el día de hoy.

Los Ministros del Interior, Relaciones e Industria y Obras Públicas, señores Héctor Arancibia L., Ernesto Barros Jarpa y Artemio Gutiérrez, en la tarde concurrieron a sus respectivos departamentos, donde los Ministros salientes les hicieron entrega de todos los asuntos pendientes en sus respectivas carteras.

Momentos después los subsecretarios y los jefes de las diversas secciones pasaron a saludar a los nuevos Secretarios de Estado.

En la mañana de hoy el Ministro de Guerra y Marina, señor Remigio Medina, se hará cargo del Ministerio, recibiendo en seguida a los subsecretarios y jefes de sección.

Ecos del aniversario del Ecuador

El Ministro del Ecuador, señor Cesáreo Carrera, ha hecho durante el día de ayer diversas visitas de agradecimiento por las manifestaciones que se tributaron a su patria el día de su aniversario.

Así, estuvo ayer en la Cancillería, en las Cámaras, Club de la Unión, Bolsa de Comercio y en los diarios locales.

En nuestra imprenta el señor Carrera se refirió en términos cariñosos a la labor de acercamiento chileno ecuatoriano desarrollada por "La Nación".

El Ministro venía acompañado de los secretarios de la Legación, señores Flores Caamaño y Crespo Ordóñez.

Velada en la Universidad

El Sábado 20, a las 9 y media P. M., en el salón de honor de la Universidad de Chile, se llevará a efecto, la tercera velada cultural, que el Liceo Nocturno "Federico Hanssen", organiza periódicamente. El señor Abel Saavedra, profesor del Liceo, dictará en ella una interesante conferencia sobre **"Educación popular, su importancia bajo el punto de vista político, de la moral, de la civilización"**. El señor Gustavo Campañas recitará escogidos trozos de conocidos autores; habrá además interesantes números de canto y música, cuyos detalles daremos en otra relación.

Tenemos encargo de invitar de una manera especial a los estudiantes de ambas Universidades.

Maryland Imperiales

Cigarrillos extra finos con Tabaco Maryland.

SUBSECRETARIO DE GUERRA

El Sr. Diógenes Rojas inicia su expediente de jubilación.--Su reemplazante

Se le ha concedido un mes de licencia al sub-Secretario del Ministerio de Guerra, señor Diójenes Rojas Ossandón, a fin de que inicie su expediente de jubilación, nombrándose para que atienda interinamente este cargo al señor Agustín Vigorena, jefe de sección del Ministerio de Marina.

Según hemos sido informados, habría acuerdo en el Gobierno para nombrar al señor Vigorena sub-Secretario del indicado Departamento.

Industria Metalúrgica

LAS PROPUESTAS FERROVIARIAS Y LOS OBREROS

Han llegado de Viña del Mar los señores Nicanor Delgadillo, Germán Belnar, Rudecindo Sánchez, Nicolás Lobos y Pablo Cofiao.

Esta comisión tiene la representación de los obreros metalúrgicos que forman el Consejo Federal N.o 5 de Viña del Mar.

El objeto que los trae a la capital es solicitar del Presidente de la República y del Ministro de Industria, la protección del Gobierno a la industria metalúrgica, principalmente en lo relacionado con la construcción de equipo ferroviario.

Desde luego estiman ellos que la fábrica ubicada en Caleta Abarca, que ocupa en sus faenas quinientos operarios, ha presentado propuestas mucho más bajas que las extranjeras, para dotar de material ferroviario a los Ferrocarriles del Estado, y que, sin embargo, no han sido examinadas con el debido estudio. Que el hecho que no se proteja a esta fábrica como a otras similares del país significa un grave perjuicio para la industria nacional y también para el obrero, ya que no encuentra un mayor horizonte para sus actividades.

En la tarde de ayer esta comisión de obreros fué introducida al despacho del Ministro de Industria y Obras Públicas don Artemio Gutiérrez, por los diputados señores Correa Ramírez, Vicente Adrián y Vargas Márquez.

El señor Ministro escuchó con especial atención la solicitud del Consejo Federal N.o 5 de Viña del Mar y les manifestó que con especial agrado e interés, satisfaría la solicitud que ellos hacían y que en el día de hoy, el Presidente de la República los recibiría en su despacho.

Las tarifas de vehículos de alquiler

Desde anteayer debieron entrar en vigencia las nuevas tarifas asignadas a los vehículos de alquiler, pero no se cumplió esta disposición municipal ,debido a que no se ha reunido la Junta de Mayores Contribuyentes, corporación ésta que deberá sancionar dicha medida.

EN LA COLONIA ESPAÑOLA

El movimiento patriótico en pro de la ayuda a los combatientes de Africa

Ha seguido en la Colonia Española el movimiento patriótico para ayudar al sostenimiento de la campaña de Africa.

Los miembros del Comité organizador han continuado recibiendo numerosas adhesiones de toda la Colonia.

La función en el Comedia

Conforme lo anunciamos en nuestra edición anterior, anoche se llevó a efecto en el Teatro Comedia la función de beneficio que la dirección de la Compañía que actúa en este teatro, había concedido con el objeto de allegar fondos para los combatientes del monte Arruit, en Marruecos.

Como se esperaba, a esta función se dió cita una distinguida concurrencia formada en su mayor parte por familias de la Colonia Española residente que, de este modo, deseaban exteriorizar una vez más la aceptación que ha tenido la iniciativa de los miembros del Comité.

Consejo de Ferrocarriles

En la tarde de ayer sesionó el Consejo Administrativo de la Empresa de los Ferrocarriles.

En esta sección se dió cuenta de la nota enviada por el Ministro de Ferrocarriles, en la cual se hacían algunas observaciones relativas a la adquisición de materiales para las locomotoras fabricadas en los Estados Unidos.

Conocido este documento se tomaron algunas ideas en cuanto a la contestación que se le dará a la nota del Ministerio.

En seguida el Consejo pasó a ocuparse de varios asuntos de carácter interno.

Hoy se reunirá nuevamente el Consejo para seguir ocupándose de la propuesta de la Chilian Electric Tramway and Light Co., para el suministro de energía para la I Zona.

En el Consejo 2 de Tranviarios

Con todo éxito se llevó a efecto anoche en el local social del Consejo Federal número 2 de Tranviarios, la velada que la comisión respectiva había organizado con motivo de la recepción al nuevo Directorio de la institución.

A esta manifestación, asistieron varios diputados federados, miembros de la Junta Ejecutiva Federal y de la Provincial de Santiago y de Valparaíso.

A la hora oportuna, ofreció la manifestación el federado señor Luis Ayala, quien tuvo frases de felicitación para los nuevos dirigentes del Consejo.

En seguida, habló el diputado federado señor Luis Recabarren, el que fué calurosamente aplaudido al final de su disertación.

Después, usó de la palabra el secretario general de la Junta Provincial de Valparaíso, señor Iriarte, quien saludó a los federados de Santiago, a nombre de todos los federados del vecino puerto.

Una nota que merece especial mención, fué el discurso pronunciado por el nuevo secretario general de los Tranviarios, señor Miguel L. Molina, el que después de agradecer la manifestación de confianza que le habían hecho los tranviarios para llevarlo hasta el cargo de secretario, solicitó de todos ellos una ayuda efectiva para levantar el espíritu de trabajo social y moral de los asociados. Fué muy aplaudido.

A continuación, se desarrolló un programa literario musical, finalizándolo una interesante disertación social, hecha por el secretario general de Junta Provincial de Santiago, señor Castor Vilarín.

La nueva Mesa Directiva del Consejo ha quedado constituída de la manera siguiente:

Secretario general, señor Miguel A. Molina.

Subsecretario, Mario Rosales, elegido con 719 votos.

Secretario de actas, Agustín Leiva, 757 votos.

Tesorero, Próspero Espinosa (reelegido), con 911 votos.

Subtesorero, César Calderón, con 692 votos.

Bibliotecario, Carlos Cifuentes, 779 votos.

Directores: Jesús Vidal, 654 votos; Rafael Rosales, 419; Francisco Andrés Cortés, 445.

¿Huelga de telefonistas?

Ayer, a las 6 P. M., se reunió en asamblea general el Consejo N.o 21, de Telefonistas, con el fin de tratar sobre ciertas incidencias habidas en la Compañía Inglesa de Teléfonos.

La Gerencia ha despedido últimamente a varios empleados, muchos de ellos con varios años de servicios, actitud ésta que indujo a celebrar la sesión de ayer.

Después de un largo debate, se arribó al acuerdo de presentar hoy, a las 11 de la mañana, a la Gerencia, un pliego de peticiones, en el que se solicita la reincorporación de los 26 empleados despedidos.

Este pliego tiene un plazo de 24 horas, a cuyo vencimiento, en caso de un resultado desfavorable, se declararía la huelga.

SE COMPRUEBA UNA IRREGULARIDAD EN UNO DE LOS ALBERGUES

LA PREFECTURA INVESTIGA Y LOGRA CONFIRMAR LA EFECTIVIDAD DE UN DENUNCIO, Y TOMA MEDIDAS DISCIPLINARIAS CONTRA LOS EMPLEADOS POLICIALES QUE APARECEN COMO RESPONSABLES DE ESTOS HECHOS

Terminado el sumario administrativo, pasarán los antecedentes de este asunto a la justicia ordinaria

Desde hace un mes a esta parte "La Nación" venía preocupándose de las condiciones en que se administra la alimentación a los obreros cesantes de los albergues de la localidad. En ediciones anteriores hicimos también referencias a ciertos denuncios que habían llegado al Gobierno respecto de irregularidades cometidas en la administración de los alimentos.

Con el objeto de iniciar un esclarecimiento a este respecto, en nuestra edición del 7 de Julio pasado publicamos la lista completa de los albergues de Santiago y la forma cómo se hacía el reparto de las raciones por los proveedores de uno de ellos. Comparamos en seguida el precio de estas raciones, calculado en un peso treinta, con los alimentos diarios que se suministra a los reos de las cárceles. En lo que se refiere a la calidad de estos alimentos en repetidas ocasiones habíamos anotado asimismo los numerosos reclamos de los obreros sobre este particular.

Se comprueban los denuncios hechos a la Prefectura

Ultimamente los denuncios a que hemos hecho referencia han tomado un carácter particular de gravedad, y en la mañana de ayer la Prefectura de Policía en conocimiento de que en el albergue de la calle Chacabuco se cometían serias irregularidades en la administración de los alimentos, designó al comisario inspector señor Basulto, para que practicara las investigaciones del caso y tomara al mismo tiempo las medidas que estimara convenientes.

Momentos después el señor Basulto se trasladó al albergue mencionado. Sabemos que después de practicadas las primeras diligencias pudo establecerse que había en efecto algunas irregularidades en una de las cuentas de alimentos presentada por el proveedor respectivo.

Según parece en la factura a que hemos aludido se cobraban mayor número de raciones de las que corresponden en realidad al total de obreros que viven en dicho albergue, o sea a las que había suministrado y tenía por lo tanto derecho a que se le pagara. La cuenta no alcanzó a ser cancelada y se encuentra retenida en la Prefectura de Policía. Intertanto al contratista, señor Nieto, se le rescindirá este compromiso de continuar proveyendo de alimentos a esta gente.

Son detenidos los funcionarios policiales responsables

Estimando la Prefectura que en las irregularidades que dejamos anotadas, fuera del proveedor, podían tener una participación grave los oficiales señores Osvaldo Hidalgo y Agustín Zapata que se encuentran al cuidado de la vigilancia y orden del albergue en referencia, los hizo detener, quedando estrictamente incomunicados mientras se tramita el sumario administrativo que se les ha iniciado ayer mismo.

Hoy deberá la Prefectura estudiar detenidamente la responsabilidad que les incumbe a los oficiales detenidos para ponerlos, según sea el resultado de las averiguaciones que se practiquen, a disposición del juzgado del crimen de turno, para los efectos de la instrucción del sumario judicial correspondiente. Mientras tanto los oficiales en referencia han sido suspendidos de sus puestos sin goce de sueldos.

EDUCACION

ESCUELA NORMAL JOSE A. NUÑEZ.—Curso Pedagógico.— El programa de hoy es el siguiente: 1½ a 3.—Enseñanza de la ortografía por percepción y aplicación de una regla, profesor señor Eduardo Castro.

3¼ a 4¼.—Un plan de educación integral, profesor señor Gmo. González.

HOMENAJE A UN EDUCADOR.—A una simpática fiesta dió lugar ayer el homenaje de gratitud y simpatía que el Centro "José Ingenieros", formado por los alumnos del Liceo de Aplicación, rindió al antiguo profesor de Matemáticas del establecimiento, doctor don Teodoro Kausel, en el día de su cumpleaños.

El programa que se había confeccionado se realizó correctamente, mereciendo los diversos números aplausos entusiastas de la concurrencia.

Especialmente invitados asistieron los profesores del Liceo.

UNION NACIONAL DE PROFESORES DE RAMOS TECNICOS.— Citase a sesión de Directorio para el Miércoles 17, a las 5 1|2, en el local de costumbre.

HONORARIOS DE EXAMENES.—En la secretaría general de la Universidad de Chile se están pagando los honorarios de exámenes de instrucción secundaria de Diciembre de 1920, de Leyes y de Grados de Medicina.

LA CONFERENCIA DE AYER. —Como estaba anunciado, ayer, a las 6 y media de la tarde tuvo lugar en el Teatro Miraflores la interesante conferencia que sobre "La educación del carácter" debía dictar el señor Raul Agüero de la Vega, presidente del Comité de Conferencias de la Asociación de Estudiantes Católicos.

Una numerosa y selecta concurrencia juvenil llenaba las aposentadurías del local.

Escogidos números de canto y declamación completaron esta velada cultural y la orquesta dirigida por el competente profesor don José Salinas, ejecutó los mejores números de su repertorio.

NUEVO PROFESIONAL. — Después de un brillante examen rendido ante la Excma. Corte Suprema, ha obtenido el título de abogado el señor José Bernardo Lira M.

La memoria de prueba versó sobre "La muerte bajo el punto de vista médico-legal y en sus relaciones con el Código Civil y el Derecho Penal"; tema nuevo y original.

El señor Lira cursó todos sus ramos en la Universidad de Chile.

PROFESORES DE EDUCACION PRIMARIA.— En la asamblea que se celebrará esta tarde, a las 6, en los salones de "El Mercurio", se dará a conocer la resolución que tomó el Consejo de Educación Primaria en su sesión de ayer.

El Comité Directivo y los delegados de provincia se reunirán hoy, a las 10 A. M., para considerar la minuta que redactará el señor secretario don Andrés Aguayo y que será presentada a la consideración de la asamblea de esta tarde.

Los sueldos del personal de la Dirección de Sanidad

En la tarde de ayer se presentó a nuestra imprenta una comisión designada por el personal de empleados en las Brigadas sanitarias que combaten actualmente las epidemias de la viruela y tifus, a pedirnos que hiciéramos pública su más enérgica protesta por el hecho de que hacen ya cinco meses a que se les mantiene impagos.

Dichos empleados, nos manifestó la comisión, se encuentran en una situación por demás apremiante, pues la mayoría de ellos son casados y tienen que sostener sus hogares únicamente con el sueldo que se les paga en la Dirección.

Como estos sueldos no han sido pagados como decimos, desde hace varios meses, los empleados se han visto en la absoluta necesidad de recurrir hasta las casas de préstamos, en donde, nos agregó la comisión, tienen empeñado numerosas de sus prendas de vestir hasta el estremo de que varios de estos, usan las prendas que se les facilita en la Dirección.

Finalmente, esta comisión nos pidió que llamáramos la atención de los parlamentarios, para que se preocupen de esta situación.

Bibliografía

Ha aparecido el primer cuadernillo con que inicia sus publicaciones la Editorial Ultra S. A.. Titúlase esta obra: "Vibraciones actuales" y su autor, don Fernando G. Oldini, aborda en ella el estudio de los problemas de la hora actual.

Escuela de Ingeniería y Arquitectura

En la tarde de ayer, el Director de Obras Públicas señor Illanes, visitó las obras de la Escuela de Ingeniería y Arquitectura, imponiéndose de su estado.

El señor Illanes pudo constatar la buena marcha de los trabajos.

Universidad Popular "Lastarria"

Hoy Miércoles 17, a las 6 1|2 de la tarde, habrá reunión de todo el personal docente y directivo de la Universidad.

Aviso

A nuestra distinguida clientela y al público en general, que la

Sastrería La Moda Ideal

se ha trasladado a la calle

BANDERA 38

FRENTE A LA BOLSA

donde se impone la obligación de atender a usted con el esmero y prontitud que es norma de la casa.

Cabello e Izquierdo.

UN CRIMEN EN EL COCHE NUMERO 1300

UN MARIDO DA MUERTE A SU MUJER CON UN DISPARO DE REVOLVER, EN EL INTERIOR DE UN VICTORIA DE ALQUILER

Causas que habrían originado este drama de sangre

En la tarde de ayer ha ocurrido un hecho de sangre que ha tenido como causa los malos consejos de una pérfida amiga.

Por los datos que hemos recogido de la Policía, podemos decir que los hechos ocurrieron en la forma siguiente:

Más o menos a las 6 y media de la tarde, los guardianes que se encontraban en los alrededores de la calle Lira y Santa Elvira, fueron sorprendidos por varios disparos de revólver.

Al dirigirse al lugar de donde partían las detonaciones, encontraron en la esquina ya indicada al victoria 1300, en cuyo interior yacía muerta una mujer, a consecuencia de una bala que le había traspasado el pecho.

Interrogado el cochero del victoria, Alfonso Suárez, este explicó cómo habían ocurrido los hechos. Mientras tanto uno de los guardianes seguía la pista del autor del crimen.

De lo manifestado por el cochero, se desprende que los protagonistas de este drama, los esposos Pedro Félix Cornejo Calderón y Esperanza Salinas, tomaron el victoria en calle Riquelme, esquina de Zañartu, dirigiéndose hacia Lira. Aquí en el punto ya indicado, el marido sacó rápidamente su revólver, disparando sobre su esposa dos balazos, uno de los cuales le causó la muerte.

En seguida dirigió su arma contra el cochero, disparándole sin lograr herirlo.

Tan pronto como ocurrió este hecho, Pedro Cornejo abandonó la victoria en precipitada fuga.

Al aprehenderse, momentos después, a Cornejo, se pudo establecer los antecedentes de este drama de sangre.

Desde hacía una semana, la mujer de Cornejo, Esperanza Salinas, se hallaba separada de su marido. La causa de esta separación, según se ha podido establecer, han sido los malos consejos dados a la Salinas por una amiga; consejos que al principio no habrían sido oídos por ésta. Sin embargo, la repetición de las mismas palabras, dieron su resultado, y, como lo decimos, hacía más o menos una semana que la Salinas había abandonado a su marido.

Ultimamente, parece que Cornejo trató de que su mujer volviera a su casa, lo que al fin consiguió.

En la tarde de ayer los esposos Cornejo, acompañados de sus tres hijitos, salieron a andar. En su paseo llegaron hasta el bar de Los Conejos, ubicado en calle Riquelme esquina de Zañartu, donde se sirvieron unas once. Efectuado esto, ordenaron a sus hijos que se fueran solos a su casa, en calle Cuevas 1296. Lo que ocurrió después es lo que dejamos relatado más arriba.

Pedro Cornejo fué conducido a la 12.a Comisaría, de donde fué remitido al Juzgado a disposición del juez de turno. El cadáver de la Salinas se envió a la Morgue para su exámen médico legal.

VIDA ESTUDIANTIL

CENTRO DE FARMACIA.—Citase a sesión general para hoy, a las 5 P. M., en la Federación de Estudiantes.

Tabla: Elección de secretario, estatutos, incidentes.

CENTRO DE ESTUDIANTES DE FARMACIA.—Citase a Asamblea General para hoy, a las 5½ P. M., en la Federación de Estudiantes.

Tabla: a) Elección de secretario, b) estatutos, c) incidentes.

—Citase para el Jueves 18, a las 10 A. M. a los socios del I año con el objeto de elegir delegado femenino ante el Centro.

COMISION DE DEFENSA JURIDICA DEL CENTRO DE ESTUDIANTES DE DERECHO.—Los turnos de la nueva oficina de Defensa Jurídica (Sección Criminal) son los siguientes:

Lunes: Urquieta, Wilson y Neumann; Martes: Rojas E., Ibarra y Véliz; Miércoles: Varela, Wilson y Machiavello; Jueves: Rojas E., Ibarra y Véliz; Viernes: Wilson, Varela y Machiavello; Sábado: Rojas E., Ibarra y Véliz.

BAILE EN EL PABELLON PARIS.—Como venimos anunciando, el Domingo 21 del presente, a las 3 P. M., se efectuará un gran baile en el Pabellón París (Quinta Normal), organizado por el Centro de Alumnos y Ex-Alumnos del Liceo Amunátegui.

Las entradas, al valor de 2 pesos, se venden en las diversas Facultades.

Las señoritas tendrán entrada gratis, y las invitaciones pueden solicitarse de 5 a 6 en la Secretaría del Centro, Avenida Portales 2918, o en la Escuela de Derecho, de 8 a 11. — El Secretario.

MUNICIPALIDAD

REUNION EN LA ALCALDIA

Hemos informado en repetidas ocasiones sobre el estado en que se encuentran las finanzas municipales. También hemos dado cuenta de la notificación hecha a la Alcaldía Municipal del embargo de las rentas de algunas de las propiedades locales, como consecuencia de un juicio por deudas, que sigue la Compañía de Gas de Santiago contra la Corporación edilicia.

En el deseo de resolver lo más pronto posible este estado de cosas, el Alcalde señor Luis A. Cariola, citó ayer a los regidores municipales, con el fin de ponerse de acuerdo sobre la manera de encontrar una solución.

HOY

¡SALDOS! - LOS ULTIMOS - ¡SALDOS!

DE CAMISAS

Camisas TODA CEFIRO con puños mosquetero, c|u. $ 6.80
Camisas TODA CEFIRO con puños mosqueteros y cuello, c|u. . . . . $ 7.90
Camisas blancas alforzadas (Gran Calidad), c|u. . $ 6.50
(GRAN OCASION) - Camisa para Frack, (lo mejor que se fabrica) . . . . . $ 11.50
Riquisima clase, blanca o alforzada $ 9.90

EN LAS **CAMISERIAS MATAS Y CIA** S.A.

BOY-SCOUTS

BRIGADA ESCUELA NORMAL DE VICTORIA.—En la junta general celebrada por los miembros de esta institución, se eligió el siguiente Directorio:

Presidente, señor Ricardo Barahona A.

Vice-presidente, señor Aurelio Castañeda U.

Secretario, señor Pedro J. Ramírez F.

Tesorero, señor Juan de la C. Riquelme V.

Comandante, señor José Antonio Campo N.

Ayudante, señor Pedro J. Ramírez F.

Centurión, señor Felindo Torres S.

En la misma junta se acordó asistir a la gran concentración que se efectuará en Santiago durante las fiestas patrias, y aprobar el siguiente itinerario:

Setiembre

Domingo 11.—6 1|2 A. M. Partida de Victoria; 12 M. Llegada a Chillán.

Lunes 12.—Visita a Chillán Viejo; Escuela Práctica de Agricultura; Casa de Huérfanos; Fábricas, etc.

Martes 13.—12 M. Partida de Chillán.—5 P. M. Llegada a Curicó.

Miércoles 14.—En Curicó. Visita al Liceo, Parque Balmaceda, monumento Luis Cruz, etc.

Jueves 15.—Partida a Santiago.—5 P. M. Llegada a Alameda.

Viernes 16.—8 1|2 a 12 M.—Visita Palacio Bellas Artes, Museo Histórico, Parque Forestal.—2 a 6 P. M. Cementerio General; visita tumba Padres de la Patria; fundador de la institución, doctor A. Vicencio, etc.

Sábado 17.—8 a 12 M. Visita a la Escuela de Aviación.—2 a 6 P. M. Ascensón al cerro San Cristóbal.

Domingo 18.—Torneo atlético. Torneo de foot-ball.

Lunes 19.—9 a 12 M. Visita Cerro Santa Lucía; Casa Gath y Chaves, etc.

Martes 20.—9 A. M. Los directores e instructores asistirán a la asamblea scoutiva. La Brigada, a cargo de un director, visitará la Imprenta "El Mercurio" y Congreso Nacional.

2 P. M.—Asistencia parada militar.

Miércoles 21.—Regreso. 8.20 A. M. Partida de Santiago.—2.40 P. M. Llegada a Talca.

Jueves 22.—8.20. Partida de Talca.—6 P. M. Llegada a la Escuela.

Nota.—Para confeccionar este itinerario, se ha tenido presente la conveniencia de evitar a los scouts la trasnochada de un viaje directo, tanto de ida como de regreso.

BRIGADA "CLAUDIO VICUÑA".—Cito a toda la brigada y atletas, para el Domingo 21 del presente, a las 9 1|2 A. M., en el cuartel, Cerro esquina de Rosal.—El Comandante.

EJERCITO Y ARMADA

EL PRESIDENTE DE LA REPUBLICA VISITARA EL REGIMIENTO PUDETO

El 29 del actual se efectuará el cambio de comandante del Regimiento Coraceros de Viña del Mar

Actuarán en este acto el comandante señor Carvallo y el sub-intendente señor Leopoldo Merino

REGIMIENTO PUDETO. — El próximo Jueves el Presidente de la República visitará el Regimiento Pudeto, donde se le invitará a un almuerzo.

ASCENSO EN LA ARMADA. — Ha sido ascendido a ingeniero 1.o de la Armada el 2.o señor Enrique Pizarro.

LISTA DE SELECCION. — Se ha ordenado incluir en la lista de selección N.o I del año 1915, al capitán señor Luis Opazo G.

ASCENSO A CORONEL. — Se ha enviado un mensaje al Senado solicitando la autorización del Ejecutivo para ascender a coronel al teniente coronel señor Pedro Muñoz Feliú.

El señor Muñoz Feliú asciende en la vacante dejada por el coronel señor Rafael Naranjo, que, como se sabe, se le ha concedido su retiro del Ejército.

EL GENERAL MANGIN. — El Gobierno ha dispuesto que mientras dure la estada del general Mangin en nuestro país, sea atendido por el coronel señor Fernández Pradel y los capitanes señores Domingo Terán, Alberto Wiechmann y Carlos Cruz.

ESCUELA DE TIRO. — Ha regresado del Culenar el Director de la Escuela de Tiro, coronel señor Julio Navarrete, después de recibirse del fundo donde funcionará dicho establecimiento.

El coronel señor Navarrete viene a la capital para llevarse los elementos necesarios para el polígono y a contratar al mismo tiempo el personal necesario para el funcionamiento de la Escuela.

ASCENSO A MAYOR. — Ha sido cursado el decreto de ascenso a mayor del capitán señor Germán Ossa.

REGIMIENTO HUSARES DE ANGOL. — A fines del mes parte al sur el mayor señor Aníbal Riquelme que va a hacerse cargo del comando del Regimiento Húsares de Angol.

SUBDELEGADOS MARITIMOS.—Subdelegado Marítimo de Pisagua ha sido nombrado el teniente primero de la Armada señor Ramón Pelyher y de Caleta Buena el ingeniero de la Armada, señor Enrique Pizarro.

Cigarrillos
CASINO
con tabaco hebra y boquilla Ambré.

HERMOSA RESIDENCIA
vendo en
PEDRO DE VALDIVIA
9,250 m2., chalet grande y confortable, garage, gallinero, conservatorio, etc, huerto frutal y jardín. Precio: $ 250,000 con facilidades.
TRATAR:
HUERFANOS 1148

CRONICA POLICIAL

LA POLICIA DETIENE AYER A UNA BANDA DE CUATREROS Y BANDIDOS

Robo de animales y asaltos que se atribuyen a los detenidos.— Los reos serán llevados hoy a presencia del juez del crimen de turno

En una estación cerca de Tiltil se encuentra el cadáver de un individuo muerto a puñaladas.—El occiso tenía clavado un cuchillo en el cuello.

Robo de máquinas de escribir

Banda de cuatreros y bandidos

El ayudante de la Sección de Seguridad, señor Armengol Poblete, en compañía de los agentes Ulises Vargas, Eustaquio Canales y Alfonso Venegas, detuvo en la mañana de ayer, a los individuos Rogelio Silva Osorio, Ernesto Contreras Muñoz y Manuel Cofré Zúñiga, sindicados por la policía como autores de un robo de animales cometido últimamente en el fundo Lo Valledor, de la Comuna de Maipú.

LOS CUATREROS

Interrogados en la Sección de Seguridad, los detenidos confesaron haber robado al señor Mercedes Fuentes seis caballos, que vendieron en unas casas de matanzas ubicadas en la calle Santa Rosa. Se nos informa que los animales robados estaban avaluados en cerca de mil pesos cada uno y fueron vendidos a razón de 30 y 40.

La policía detuvo también a los dueños de las casas de matanzas, por cuanto pudo establecerse que estos individuos beneficiaron los caballos momentos después de comprarlos, circunstancia que ha hecho creer que los tales sujetos estaban en conocimiento de la procedencia de los animales.

Se nos informa que el detenido Rogelio Silva se fugó del Hospital San Vicente, en el mes de Noviembre último, en circunstancia que había sido mandado a medicinarse, por disposición del 2.o Juzgado del crimen. Este individuo está procesado en dicho Juzgado por varios robos de animales.

El detenido Manuel Cofré fué reconocido en esta Sección por el ayudante de la policía de Graneros, como el autor de un asalto en el camino y robo con homicidio en la persona de un comerciante llamado José Torchan, ocurrido en esa comuna, hace ya como cinco meses a la fecha.

En poder del detenido Silva se encontró, al ser aprehendido, un revolver de 12 milímetros, con 21 tiros a bala y en poder de Cofré una carabina Winchester recortada, con cincuenta tiros a bala, cinco llaves de las que se usan en los candados de potreros y una lima.

El ayudante Poblete detuvo, además, a otro sujeto llamado Luis Casanova, que también iba armado de choco y que, según parece, es autor de un salteo. Todos los detenidos están incomunicados en la Sección de Seguridad y los tres ladrones de animales serán puestos en la tarde de hoy a disposición del señor juez del crimen de turno.

Homicidio

En la mañana de ayer, algunos trabajadores encontraron al pie de un cerro de la estación de Rangue, de la comuna de Tiltil, el cadáver de Juan López, persona que se dedicaba a la compra y venta de carbón y leña en el fundo Caleo, que se encuentra ubicado cerca de la estación antes nombrada. Se nos informa que el cadáver presentaba una profunda herida en la cara, a la altura de los ojos y otra en el cuello. En esta última herida, el asesino había dejado clavado un cuchillo carnicero de hoja ancha que utilizó para ultimar a su víctima.

El cadáver fué recogido por guardianes de la comuna de Tiltil. Todas las diligencias hechas para dar con el autor de este crimen no han dado todavía ningún resultado. En opinión de las gentes que conocían al occiso, se cree que la muerte ha sido cometida por venganza. El cadáver no había sido despojado de ninguna de las prendas de vestir y demás especies que llevaba consigo.

Se nos informa que en la misma tarde de ayer, el juez de Tiltil se constituyó en el lugar del suceso, procediendo a tomar las primeras declaraciones para la instrucción del sumario respectivo.

Robo de máquinas de escribir

Don Baldomero Palma Vicuña se presentó en la tarde de ayer a dar cuenta a la 2.a Comisaría que anoche, ignora la hora, penetraron ladrones a su barraca que tiene establecida en la Avenida Vicuña Mackenna N.o 216 y le llevaron robadas dos máquinas de escribir, una marca Corona y otra Underwood, y otras especies de menor importancia. Agrega el denunciante, que los ladrones entraron al establecimiento por un sitio anexo destinado a la entrada de los carretones.

El Gerente de la Sociedad Manuel J. Benítez y Cía., ha dado cuenta también a la policía, que en la mañana de hoy, al ir a su oficina, notó que del interior le habían robado una máquina de escribir marca Underwood y que avalúa en 900 pesos.

Ignora quiénes puedan ser los ladrones y la forma en que éstos operaron para consumar el robo que dejamos anotado.

TRIBUNALES DE JUSTICIA

CORTE SUPREMA

Movimiento habido en 16 de Agosto de 1921

1.a SALA.— No funcionó la Sala por falta de personal.

2.a SALA.— 1. G. Godoy con F. Rioseco y otros, en acuerdo. Redactor, señor Salas.

Las demás no vistas.

Alegaron:

Don M. Silva, por el recurso, y don Luis Claro Solar, contra el recurso.

Desistidas:

Compañía de Seguros La Santiago con C. R. Abalos, C. forma.

Pedro 2.o Duhalde con Federico Menge y otros, C. fondo.

CORTE DE APELACIONES

1.a SALA.— Relator, el señor Varas.— 1. Hernán O. Vallejos con Fisco, confirmada; 2. Francisca de S. Ossa C., posesión efectiva, suspendida; 3. Guillermo Munich con Eugenio de Toro y otros (es parte don Germán Contreras S.), desistida; 4. Guillermo Munich con Eugenio de Toro y otros (es parte don Germán Contreras S.), desistida; 5. Ricardo Cruzat con Marcos González, su sucesión y Rosamel González, suspendida; 6. Marcos González, herencia yacente, suspendida; 7. Ricardo del Santo Rocca con Augusto Ugarte, suspendida; 8. Ricardo del Santo Rocca con Augusto Ugarte, suspendida; 9. José Messen con Almes y Apu, suspendida; 10. José Messen con Almes y Apu, suspendida; 11. Aguiló Hnos., Juan Onofre, Miguel y Manuel Aguiló, incidente cobro de honorario del síndico don Arturo Donoso B., trámite; 12. Osvaldo Camus con Fisco, fallada; 13. Fisco con Ismael Núñez, mal anunciada; 14. Nicasio Jara Cordero, exención del servicio militar, fallada.

Secretario, señor Alcalde.

Alegaron:

Don Joaquín Errázuriz con don Horacio Fabres, en la 1.a.

Don Osvaldo Camus con don Isidoro Vásquez, en la 12.a.

Falladas de acuerdo:

Cabieses con Larraín contra R. Ibacache y otros contra J. M. Godoy, Rojas con González contra J. Arriagada, Orrego con Fisco y Pacheco con León de la Barra.

2.a SALA. — Relator, el señor Mal-Iver.— 1. Quiebra Larraín Olavarría, trámite; 2. Recurso de hecho de Rafael Garfias, suspendida; 3. Concurso Fidela Maturana v. de E., acuerdo y diligencia; 4. Esteban Otacehé con Ferrocarriles, confirmada; 5. Municipalidad de Lampa con Salvador Barros, acuerdo; 7. Quiebra Julio Vranken, suspendida; 11. Fisco con Ferrocarriles del Estado, suspendida; 20. Suc. Ruperto Ubilla con Justo Pastor Ubilla, trámite.

No vistas las demás.

Alegaron:

En la 3.a, don Miguel González, revocando.

En la 4.a, don Eduardo Grez P., con don Ramón Luis Henríquez.

En la 5.a, don Francisco Delpiano, con don José Arce.

3.a SALA.— Relator, el señor Mostecilla.— 1. Julio de la Sierra con Abraham León de la Barra, confirmada; 2. Concurso Luis Rasmus Lapiñeira (cobro honorario del síndico Ernesto Sepúlveda y su abogado Víctor A. Salas), sin lugar; 3. Ferro y Torres con Cía. de Seguros La América Unida, trámite; 4. Ernesto Henríquez con Blanca Villegas, pendiente; 5. Matías Marió con Federico por Isidro Marió Granja con Luis Mounier de Saridakis y Juan Saridakis, suspendida.

Secretario, señor Fabres.

Alegaron:

Don Manuel Jara con don L. Moya, en la 1.a.

Don Hernán Echeverría con don Augusto de Ramón, en la 1.a.

Don Franklin Otero, por la revocación, en la 4.a.

4.a SALA.— Relator, el señor Gutiérrez.— 1. Alberto Larenas con Luis A. Maturana, confirmada; 2. Delfina Lois de M. con Evaristo Torres, confirmada; 3. Carolina Ramos con Orfilia Villarroel y otros, confirmada; 4. Concurso Hortensia Brummeres, confirmada; 5. María Luisa Escobedo con A. Soza, trámite; 6. Alfredo Pinto con Manuel J. Aravena, mal anunciada; . Virginia Valenzuela y otros con Filomena y Ernesto Mujica, mal anunciada; 8. Enrique Hinze con Constantino Cento, relación pendiente.

No vistas las demás.

Fallada de acuerdo:

José María Valderrama Lira, apertura de testamento.

Alegaron:

En la 1.a, don Juan López R. con don Luis Salas R.

En la 4.a, don Arturo Fernández Pradel con don Fernando Claro.

En la 3.a, don Benjamín Ramírez con don Manuel Jara C.

En la 8.a, don Guillermo Pereira con don Víctor González.

CIGARRILLOS
EL CAMBIO
SON LOS MEJORES

TATTERSALL

En la Feria de
HOY MIERCOLES 17 DE AGOSTO
entre otros lotes, se rematarán :
10 VAQUILLAS HOLANDESAS, de 2½ años, próximas a parir, procedentes del Criadero de la Hacienda San Miguel, El Monte, de don PEDRO CORREA OVALLE.
NOVILLOS GORDOS llegados de Paine, Buin, Temuco, Buerio y San Clemente.
VACAS GORDAS llegadas de Freire, Chimbarongo y San Fernando.
BUEYES GORDOS llegados de Rancagua, Codao y Rengo.
Se rematarán, además, 2 carretones de volcar en buen estado.
EL GERENTE.

GUIA PROFESIONAL

ABOGADOS

ARTURO ALESSANDRI RODRIGUEZ
FERNANDO ALESSANDRI R.
VICTOR ACEVEDO LECAROS
Estudio: Morandé 239 (altos). Teléfono 3638. Solamente de 4 a 6.

GABRIEL AMUNATEGUI JORDAN
Estudio: Morandé 235. (Interior).

ARTURO ALEMPARTE
Huérfanos 1828
Atiende: Consultas, Informes, Particiones y Arbitrajes.

ERNESTO BARROS JARPA
CESAR JIMENEZ FUENZALIDA
Gálvez 88. Teléfono 1845.

ERNESTO BIANCHI TUPPER
Oficina: edificio Ariztía, 7.o piso, teléfono 709.
Domicilio: Serrano 174. Teléfono 1084.

LUIS MALAQUIAS CONCHA S.
Asuntos civiles, criminales, accidentes, apelaciones. Compañía 1066. Casilla 1038.

NAZARIO CHACON DEL CAMPO
Trasladó su estudio a Compañía N.o 1034, casilla 3211.

PEDRO DAZA BRANTES
LIVIO ROJAS A.
Morandé 440. Casilla 2281. Teléfono 2951.

BERNARDO GOTSCHLICH
Morandé 450. Oficina 58. Casilla 2798. Particiones, apelaciones, sociedades cooperativas.

FIDEL MUÑOZ RODRIGUEZ
GUSTAVO CANO PEEL
Abogados
Huérfanos 1158. Bolsa de Productos.

JORGE ERRAZURIZ TAGLE
LUIS A. QUINTEROS T.
Amunátegui 301. Teléfono 638. Casilla 2592.

NICANOR ELGUETA
Galería Alessandri 19-A. Teléfono 586. Juicios civiles y comerciales.

DANIEL FELIU
y OSCAR FELIU H.
Merced 557. Teléfono 582. Casilla 2277.

FERNANDO ERRAZURIZ TAGLE
Notario-abogado Bandera 345. Casilla 926. Teléfono 3324.

GALVARINO GALLARDO NIETO
Ahumada 163, altos. Teléfono 2348.

MANUEL GAETE FAGALDE
Notario-abogado. Huérfanos 1242. Teléfono 1355. Domicilio: Vergara 661.

OSVALDO HEVIA L.
Morandé 244. Casilla 1831.

BERNARDINO LEIVA
Abogado. Bandera 552.

LORENZO MONTT
AMBROSIO MONTT WILMS
Compañía 1207. Teléfono 2307.

MANUEL MERINO E.
LUIS MERINO E.
Agustinas 584. Teléfono 2077. Casilla 2407. 10 a 11 y 4.30 a 6.

MANUEL OLIVA
Galería Alessandri 16-A. Juicios civiles, comerciales y criminales.

ANTONIO PLANET C.
Especialmente cuestiones comerciales. Estudio: Bandera 166. Casilla 4034. Teléfono Inglés 1127. De 10 a 11 A. M., 4 a 6 P. M.

ROBERTO DE PETRIS
San Diego 65. Teléfono 156. Casilla 4044. Juicios civiles, criminales, comercio.

ALFONSO REVECO
Juicios civiles, criminales, comerciales. Nueva York 59 (frente Bolsa). Teléfono 455.

ANIBAL RODRIGUEZ HERRERA
HECTOR RODRIGUEZ DE LA SOTTA
Estudio: Manuel Rodríguez 72.

RAMON SEGUNDO JIMENEZ
Abogado. Galería Alessandri 17. Piso 2.o, 10-11 y 4-6.

CARLOS SALAS HERRERA
Abogado. Bandera 552. Casilla N.o 3866. Teléfono 2177.

LISANDRO SANTELICES E.
Compañía 1246. Especialmente: asuntos comerciales, particiones y juicios sobre propiedades. Teléfono 881.

HUMBERTO SALGADO GALLARDO
Causas militares, civiles, criminales. Bandera 152.

ENRIQUE TAGLE MORENO
Estudio: Compañía 1293.

EMILIO TAGLE RODRIGUEZ
Abogado. Huérfanos 840. Teléfono N.o 2018. Atiende preferentemente asuntos comerciales y mineros.

LUIS FIDEL YAÑEZ
Defensor de Ausentes y de Obras Pías. Moneda 1935.

HUMBERTO YAÑEZ VELASCO
Compañía 1223. Teléfono 1514.

INGENIEROS

ALFREDO LEA-PLAZA
Santiago, Huérfanos 2334. Oficina: Moneda 1168. Teléfono 137.

QUIMICOS - FARMACEUTICOS

J. TORRES
Análisis de orinas. Inyecciones mercuriales (intravenosas). Recoleta 701.

NICOLAS WEINSTEIN R.
Huérfanos 1020.

MEDICOS

DR. AMENABAR OSSA
Oculista, 14 años Europa, 3 años Médico-Director Hospital de Ojos Condado Stafford (Inglaterra). Merced 494. De 1.30 a 4. Teléfono 602.

DR. ITALO ALESSANDRINI I.
Cirugía y ginecología. Consultas: de 1 a 3. Merced 324. Teléfono 3555.

DR. ARNELLO
Cirugía. Anestesia general. Venéreas. García Reyes 17. De 12-3. Hospital San Vicente 4-6.

DOCTOR AMARAL
Estudios Europa. Partos y enfermedades señoras. Catedral 1964.

AFECCIONES DEL PULMON
y sistema nervioso. Rayos X. Dr. Fontecilla. Regresó de Europa, 2-4. Delicias 1626.

DR. ALCAINO
Oídos, nariz, garganta. Dieciocho 257. Teléfono 257. Consultas de 2 a 5. Regresó.

DR. AGUILAR
Cirugía general, Ginecología. Sífilis. De 1 a 3. San Isidro 228.

DOCOR BUSTOS
Oculista. Trasladóse Merced 315. Consultas: 1 a 4. Teléfono 2204.

DR. EISQUERT
Vías urinarias. Sífilis. Moneda 859. De 3 a 6. Casilla 2563.

DR. ARTURO BARRAZA A.
Vías urinarias; sífilis. Puente 557. De 3 a 6.

DR. BORQUEZ SILVA
Estudios Europa. Pulmón, Corazón. Estómago. Intestinos. Rayos X. 3 a 6. A. Prat 80. Teléfono 19, Matadero.

DR. JULIO BUSTOS
Médico de ciudad de Santiago.— Medicina interna, niños, sífilis. Recoleta 707. De 2 a 4.

DR. BRAGA CASTILLO
Rayos X. Merced 136. Teléfono N.o 1393. Consultas: de 9 a 10 y de 1 a 4.

DR. CAMPOS MENDEZ
Medicina interna. Enfermedades y desórdenes sexuales. 10-3. Compañía 2855.

DOCTOR CHARLIN
Profesor enfermedades de la vista. Consultas 3-6 P. M. Compañía 2115. Regresó.

DR. LEONIDAS CORONA T.
Laboratorio Clínico. Delicias 868. (Frente a Estado). Consultas: de 1 a 6. Teléfono 2483.

DR. W. E. COUTTS
Regresó. Sífilis. Vías urinarias. Consultas: 3 a 5. San Martín 372.

DR. LUCIO CORDOVA
Regresó de Europa. Medicina general. Monjitas 330.

DR. ALDO CONTRUCCI
Estudios Europa. Trasladóse a Agustinas 1729. 2 a 4.

DR. A. DIMINSTEIN G.
Medicina general, especialmente Corazón, Estómago y Pulmón. San Antonio 275. Regresó.

DR. DIAZ VELASCO
Medicina interna. Niños. Sífilis. 1 a 4. Vergara 474. Teléfono 236. Parque.

DR. GEORGES DAUBAS
Regresó: 2-5. Amunátegui 36. Teléfono 3619.

DR. LEON CHONCHOL
Regresó Europa. Medicina general. Sífilis, piel. Venéreas. Consultas: 2 a 5. San Antonio 40.

L. DIAZ MUÑOZ S.
Medicina general. Vías urinarias. Consultas de 2 a 4. Bandera 574.

DRA. JUANA DIAZ MUÑOZ
Especialista enfermedades señoras y niños. Consultas: 4 a 6. Delicias N.o 540-A.

DR. EUGENIO DIAZ LIRA
Cirugía de niños y ortopedia.— Agustinas 1270. Teléfono 2285.

DR. RICARDO DONOSO
Estudios en Europa. Medicina interna, especialmente pulmón, corazón. Agustinas 619. De 1.30 a 3.30.

DOCTOR DODDS
Cirugía huesos, injertos óseos; cirugía cráneo-cerebral, de la médula y nervios. Estudios EE. UU., Europa. 21 de Mayo 578. Teléfono 2407.

DOCTOR GIANELLI
Estudios Europa
Sífilis. Piel. Venéreas.
21 de Mayo 562. Consultas de 2 a 6.

DOCTOR ESPINA
Rayos X. Medicina interna. Estudios Europa. Delicias 1228, esquina Gálvez. Teléfono 2102. De 1.30 a 4.

DR. JULIO EASTMAN
Catedral 2673. De 1.30 a 3.30. Teléfono 2637. Casilla 1571.

DR. FUENZALIDA BRAVO
Profesor enfermedades niños. Merced 560. Teléfono 1721. De 2 a 4.

DR. HECTOR ESTERIO
Medicina general, sífilis. Huérfanos 1353. Consultas: 2-5.

DR. ENRIQUE GONZALEZ H.
Estudios Europa. Especialmente estómago, intestinos, hígado, diabetes, obesidad, reumatismo. Ejército 644. De 2 a 4.

DOCTOR LEONARDO GUZMAN
Estudios en Europa y Estados Unidos. Cirugía. Vías Urinarias. Consultas de 10 a 12, en 21 de Mayo 578.

DR. GARCES BAEZA
Delicias 868. Teléfono 2483.

DR. JOSE S. GONZALEZ O.
Médico residente del Hospital de Niños. Enfermedad de niños y cirugía general. Consultas: de 2 a 4 P. M. Matucana 303, Santiago.

GONORREA E IMPOTENCIA
Debilidad vital y gonorrea con sus afecciones, prostatitis, supuraciones por más crónicas que sean, se curan en pocos días, garantida. Sistema nuevo. Dr. Winkelmann. 2-6. Alameda 880.

DR. HERRERA ROGER
Medicina Hospital de Niños. Teléfono 2679. Delicias 2558. De 1 a 3.

DR. AGUSTIN INOSTROZA
Cirugía, Ginecología, Sífilis. De 5 a 6. Puente 599.

A. ICAZA BARROS
Médico-Cirujano. Bandera 736. Teléfono 233. Consultas 5 a 6.30.

DR. ARISTIDES GONZALEZ C.
Prof. extraordinario. Obstetricia, enfermedades señoras. 1-3. Casilla N.o 1551. Teléfono 2789. San Martín N.o 272.

INSTITUTO DE EDUCACION FISICA
Gabinete de Mecanoterapia
MORANDE 750
Masaje y gimnasia médica. Está a disposición del público. Atendido por estudiantes de los últimos años de medicina. Horas especiales para señoras y caballeros. EL DIRECTOR

DR. ALEJANDRO INFANTE
Enfermedades niños. Médico Hospital Niñas San Luis. Consultas: 2-4. Delicias 253.

DOCTOR JOHOW
Regresó de Europa. Cirugía general, ginecología. San Antonio 276. De 2 a 4. Teléfono inglés, Estación N.o 124.

RICARDO KUSCHEL S.
Cirugía general. De 3-4, excepto Sábados. Merced 186. Teléf. 1344.

DR. A. KORNER ANDWANTER
Estudios en Estados Unidos. Cirugía, Ortopedia. Consultas: 2-4. Santo Domingo 623.

DOCTOR KONIG
Neurastenia, debilidad, corazón, bronquitis, obesidad, sífilis. Claras N.o 649. 2-4.

INSTITUTO RADIOLOGICO
Radioscopía, Radiografía, Radioterapia.

DR. ADOLFO KAPLAN
Estudios Estados Unidos y Europa. Compañía 1429.

PROFESOR LUCO
Enfermedades nerviosas y mentales. Merced 336. Consultas: 1 a 3.

DR. LAVAL
Medicina interna. Amunátegui 31. De 4 a 6.

DR. ARMANDO LEON I.
Médico-Cirujano. Trasladóse Compañía 1909. De 1 a 3.

Dr. LOIS
Cumming 598, esq. Santo Domingo. Inyecciones intravenosas. Medicina. Cirugía. 9-10 1|2 y 1-3 1|2.

Dr. MORALES VILLABLANCA
Piel, Sífilis, Venéreas. Galería Alessandri 24. De 3 a 6.

Dr. MALBRAN
Enfermedades mentales y nerviosas. De 2 a 5. San Antonio 584.

Dr. MORAGA FUENZALIDA
Medicina y cirugía de niños. Cochrane 118. Teléfono 2804. De 1 a 3.

PROFESOR EDUARDO MOORE
Vergara 110, 2 a 6. Vías urinarias y piel.

Dr. JUAN MONTENEGRO M.
Enfermedades niños. De 2 a 4. Compañía 1770. Teléfono 2120.

Dr. ITALO MARTINI Z.
Ojos, oídos, nariz y garganta. Delicias 411. Consultas: 2 a 4.

Dr. MEZA OLVA
Estudios Europa: pulmón, corazón, riñones. Sífilis. 3-4. Dieciocho 268. Domicilio: V. Mackenna 955. Teléfono N.o 9. (Santa Elena).

Dr. MONTERO
Prof. Dermatología, Sifilografía, Piel, Sífilis, génito-urinarias. Prat N.o 309.

Dr. JULIO MOORE F.
1.30—3.30. Niños, sífilis. Vergara N.o 165. Teléfono 3074.

NEUMOTORAX ARTIFICIAL
Tratamiento, tuberculosis pulmonar. Doctor Moreno. Estudios Europa. Delicias 1122. 2.30 - 4.30.

Dr. MOUAT S.
Ginecología, partos. Ex-jefe Clínica Ginecológica Dr. Korner. Brasil No. 25. De 1 a 4.

Dra MAGDALENA NEIRA
Medicina interna y señoras. Consultas de 2 a 4. Merced 629.

Dr. NUÑEZ ZAMORA
Consultas: Martes, Jueves y Sábados. 4-6. Matucana 289.

Dr. OHLERICH
Titulado Alemania y Chile. Medicina general adultos y niños. Teléfono 332. De 2 a 4. Catedral 1488.

Dr. LUIS OPAZO P.
Médico interno del Hospital Niños, Matucana 303. De 2.30 a 5.

Dr. PRUNES
Estudios en Europa. Jefe de Clínica. Piel, sífilis, venéreas. Merced No. 490. Casilla 2894.

Dr. EMILIO PETIT
Regreso. Cirugía general, vías urinarias. Consultas: Miraflores 450.

Dra. LUISA PACHECO PIZARRO
Enfermedades señoras, niños. Ejército 521. De 1 a 3 1|2. Teléf. 180, Parque.

PROFESOR PARDO
Cirugía y enfermedades de señoras. Consultas: de 2 a 4. Ejército No. 119.

Dr. OSCAR PERALTA C.
Arturo Prat 671. Consultas: 2 a 4. Policlínica: de 8 a 9.30. Teléfono inglés 194, Matadero.

Dr. PAREDES F.
Enfermedades señoras. Jefe Policlínica, Prof. Korner. Medicina, Cirugía Abdominal, 2 a 4. Amunátegui 83.

Dr. PANTOJA
Medicina interna, corazón, pulmón, estómago, sífilis, 2-4 y 7-8. Teléfono 574. Santo Domingo 1036. Domicilio: Monjitas 344.

Dr. OTTO PHILIPPI
Enfermedades niños. Santo Domingo 820. De 1 a 3. Teléfono No. 2415.

Dr. RAFAEL PEÑARANDA R.
Especialmente corazón, estómago, hígado, riñón, sífilis, venéreas. Llamados nocturnos. 2-4. Catedral 1988.

Dr. RICARDO PERALTA G.
Cirugía general, especialmente de niños. Claras 471.

Dr. MARCIAL PARADA
Oídos, nariz, garganta. De 3 a 5. Trasladóse: Santo Domingo 831.

Dr. QUIROGA
Enfermedades nerviosas y mentales. Puente 559. Consultas de 3 a 5.

Dr. EDUARDO DE RAMON
Cirugía. Enfermedades señoras. De 1 a 3. Agustinas 1660. Teléfono No. 3623.

Dr. RICARDO ROLANDO
Medicina general, Venéreas, sífilis. Puente 557. De 5 a 7. Casilla No. 3363.

Dr. ALBERTO RAHAUSEN
Cirugía, Ginecología. Carmen 47. De 3.30 a 5.30. Teléfono 3022.

RADIOTERAPIA
Piel - Sífilis - Venéreas
Dr. Félix Grohnert B.
De 2 a 6. Castro 238.

Dr. F. RAYO RIQUELME
Cirugía. Enfermedades de señoras. Moneda 1815. Teléfono 3329.

Dr. SUAREZ ALVAREZ
Oculista. Jefe Clínica Ojos, 1 a 3. Santo Domingo 1283.

Dr. SANTANDER
Estudios Europa, Corazón, riñón, sífilis, especialmente estómago, intestinos. Rayos X. Laboratorio, Moneda 821.

Dr. JOEL RODRIGUEZ P.
Estudios Europa. Medicina interna, especialmente estómago, intestinos. Rayos X. De 2-4. Amunátegui No. 559. Teléfono 2810.

Dr. STUARDO
Estudios Europa. Enfermedades niños. De 1 a 4. Agustinas 1684. Teléfono 2245.

J. SCHWARZENBERG L.
Enfermedades niños. Merced 186. Teléfono 1344.

Dr. CARLOS A. SOMMERS
Enfermedades del pulmón. De 1-3. Catedral 2099.

DR. MARCO A. SEPULVEDA R.
Laboratorio
Bandera 736. Teléfono 233. Exámenes completos; sangre, orina, esputos, etc. Cultivos, Autovacunas.

DR. STOLTING
Oculista. Médico recibido en Alemania y Chile. Compañía 1392. De 3 a 5.

DR. TORRES TORRES
Jefe Clínica Prof. Korner. Enfermedades señoras, cirugía. Catedral 1249. De 2 a 5.

DOCTOR VIVES BRAVO
Estudios en Europa. Enfermedades niños. 2-4. Monjitas 317.

DOCTOR VARGAS SALCEDO
Cirujano. Martes, Jueves y Sábado. 2-5. Teatinos 354. Teléf. 1060.

DR. WIREN
Oído, nariz, garganta. Claras 471. De 2 a 4.

DR. WAUGH ALDUNATE
606 Estudios Europa. Medicina interna, Venéreas, Sífilis, Reacción
914 Wassermann. 2-4.30. Compañía 1853.

DR. G. E. VIDAL S.
Consultas: 4 a 6. Delicias 2646.

Dr. MAURICIO WEINSTEIN R.
Ausente en Europa.

DENTISTAS

BAHAMONDE INZUNZA
Ex-Ayudante Clínica Escuela Dental. Tratamiento enfermedades boca, 2-5. Huérfanos 1353.

DOCTOR RUBEN BUSTOS
Graduado "Philadelphia Dental College". Trasladóse: Catedral 1280 (bajos).

DR. CERDA LOPEZ
Dentista. Santo Domingo 849. Especialmente Coronas, Puentes, Porcelanas.

DR. CLODOMIRO CONTRERAS
San Antonio 451. Ayudante Clínica Operatoria Escuela Dental. Teléfono 3692. De 2 a 6.

JORGE ESPINOSA FUENZALIDA
DENTISTA
Serrano 68.

FORTUNATO ENCINA
Ex-Ayudante Dr. Carlos Robinson. Puentes, coronas, placas. Estado 363.

MUÑOZ LOBOS Hnos.
Extracciones sin dolor. Somnoformo, puentes, placas, tratamientos rápidos. San Diego 307-448.

RAFAEL URQUIETA S.
Dentista. Agustinas 853.

DOCTOR ROGAT
ESPECIALISTA PIORREA ALVEOLAR (ENCIAS SUPURANTES DIENTES MOVIBLES)
BOLSA COMERCIO of. 212 - 213.
EN VALPARAISO LOS SABADOS CONDELL 88

ENRIQUE MORENO OLEA
Clínica Dental
Especialista en cada sección. Huérfanos 1616. Teléfono 1697.

JORGE QUINTEROS T.
Dentista
Oficina provisional. Carmen 176.

HUMBERTO DEL POZO DUQUE
Regresó. Especialista piorrea alveolar. Delicias 2273.

Dra. ELVIRA ROSAS
Dentista. — Bandera 76.

ENRIQUE SANSOT
Dentista. Ayudante Escuela Dental. Riquelme 47. Teléfono 1441.

JORGE VILLASECA M.
Dentista graduado Filadelfia. Profesor Escuela Dental. Monjitas [illegible]

GUILLERMO VELASCO M.
DENTISTA
Estudios en Philadelphia. Catedral 1261.

ARQUITECTOS

EDUARDO TASSO
Construcciones, transformaciones, reparaciones. Honorarios 8 o|o. Planos, presupuestos. Morandé 1[illegible]

MATRONAS

ENFERMOS DEL ESTOMAGO
Procedimiento nuevo. Cuando los enfermos del estómago hayan perdido toda esperanza de alivio, consúltese gratis. Avenida Matta 1[illegible] Doctora Lastarria.

ROSENDA CASTRO
Matrona. Recibe enfermas pensionistas. Precios módicos. Cochrane 1259.

Mme. E. FRAGNAUD
Matrona, francesa, Manuel Rodríguez 647.

MATRONA BRAZO
Huérfanos 2460, entre García Reyes y Bulnes. Gran pensionado particular. Partos, atendidos especialmente por su propietaria o a elección de las enfermas, enfermedades de señoras atendidas por médicos especialistas. Recibe pensionistas.

ISABEL MARTINEZ DE G.
Matrona. Recibe enfermas pensionistas, curaciones internas, atiende a cualquiera hora. Rosas N.o [illegible]

BLANCA LETELIER D.
Matrona. Inyecciones; atiende a domicilio. Precios módicos. Gay [illegible]

PENSIONADO CRUZ ROJA
Atendido señora Emma de [illegible] matrona llegada Buenos Aires. Pensionistas desde $ 170. Clínica, operaciones atendidas Dr. Paredes. San Diego 580.

ROSA MONTOYA
Recibo pensionistas, consultas, médico permanente, curaciones, inyecciones. Maestranza 255.

CLINICA PRIVADA DE OBSTETRICIA
Señora Reyes, matrona ginecóloga. Establecimiento moderno. Atendido por dos cirujanos especialistas. Recibe enfermas todas partes del país. Partos. Precios moderados. Consultas gratis. Esmeralda 636.

CARMELA TORO G.
Partos. Asistencia toda hora. Recibe enfermas. Matucana 610.

CLINICA
Ana G. de Vargas Barrera. Partos. Recibe pensionistas. Cochrane 84[illegible]

PENSIONADO MENARES
Pensionistas, Partos. Pensión $ 35. Masaje médico. Consultas gratis. Cochrane 846.

PENSIONADO PARTICULAR
Mercedes Rojas, Matrona. Pensionistas. Consultas: San Diego [illegible]

PENSIONADO "DRA. VICENTINA"
Recibe enfermos, meses partos. Asistencia completa. Turno permanente. San Diego 1[illegible]

VARIOS

JULES BONDALLAZ
Masajista suizo. Moneda 7[illegible]. Masajes, gimnasia médica.

VELLO DE LA CARA.—EXTRACCION RAPIDA Y SEGURA
Masaje facial de belleza. Curación de la piel seca o grasosa. Consultorio Femenino de Cultura Física.—Santo Domingo [illegible]

DEPORTES

FOOT-BALL

LA IMPORTANTE REUNION DE HOY EN "LA NACION"

El programa deportivo que se desarrollará durante las festividades patrias

Concurrirán comisiones del Consejo Local de la Asociación Atlética de Santiago y de La Unión Ciclista de Chile

Para dar forma a la iniciativa de la I. Municipalidad de Santiago, de darle brillo e importancia a las próximas festividades patrias incluyendo en su programa oficial grandes torneos de los principales ramas deportivas; y en conformidad a los acuerdos adoptados en la sesión extraordinaria del Consejo Local, celebrada anteayer, cuya reseña publicamos en nuestra edición anterior, en la tarde de hoy se reunirán en "La Nación" la comisión nombrada por el Consejo Local formado por su presidente y tesorero, señores Clodomiro Baeza y Francisco Jiménez, respectivamente y las que han designado la Asociación Atlética de Santiago y la Unión Ciclista de Chile para el mismo objeto.

La mencionada comisión confeccionará un programa provisorio, el que será sometido a la consideración de la autoridad alcaldicia en una fecha próxima.

Atendiendo a la importancia de la sesión de hoy y en el fin de demostrar fehacientemente a la I. Municipalidad la impresión simpática que en todos los círculos deportivos de la capital ha despertado el pensamiento de esta corporación en beneficio del momento de los deportes, no dudamos que los señores representantes del football, del atletismo y del excursionismo, empezarán hoy día mismo con el entusiasmo que se espera, su labor.

La fiesta del próximo Domingo en homenaje al Uruguay

Todos los caracteres de un acontecimiento deportivo y una amplia demostración de afecto hacia un país amigo, será la hermosa fiesta que el Santiago F. C. efectuará el próximo Domingo en honor del Uruguay.

Será presidida por el Excmo. señor Ministro del Uruguay, señor don Eugenio Martínez Thedy, quien ha acogido con todo entusiasmo y alegría esta demostración de la juventud chilena representada por el Club organizador.

En el match de football, en el que intervendrán los primeros cuadros del English y Santiago I, se disputarán un hermoso trofeo donado por el señor Ministro.

Dado los elementos con que cuentan ambos conjuntos y la caballerosidad de sus componentes, creemos que el encuentro será un fiel exponente de verdadero football científico y caballeroso.

Las entradas a esta fiesta sólo serán por invitación, y a nadie le será permitido entrar sin su respectiva tarjeta. Con este motivo el Directorio del Santiago nos pide rogar a los socios del club, ex-socios y miembros de la colonia uruguaya, se sirvan pasar a retirarlas a la secretaría situada en Agustinas 882.

El Inter-club del próximo Domingo

POR LA COPA JORGE INFANTE SE MEDIRAN EL CHILE DE MELIPILLA CON EL BADMINTON DE ESTA CAPITAL

A las 3 y media P. M. en el terreno que la institución local posee en calle Rosario al llegar a Av. Recoleta, se jugará un interesante partido entre el conocido Club de Melipilla, el Chile, con el S. Badminton F. C., en competencia por el Trofeo Jorge Infante Biggs, entusiasta y distinguido deportista presidente del Badminton.

Será, sin duda alguna, este Inter Club, de verdadero interés, atendiendo a las condiciones de caballerosidad, homogeneidad, equivalencia de los contendores.

El equipo visitante se presentará prestigiado con el triunfo que últimamente obtuvo en Santiago en su partido con el Morning Star F. C., al cual venció por tres tantos a cero.

Por su parte el Badminton, que actúa con relativo éxito en la Copa Chile, de la Asociación, ha entrenado su cuadro y cambiado algunos de los elementos de su conjunto representativo, lo que agregará un atractivo más al lance en perspectiva.

A primera hora, se jugará en el mismo terreno el partido oficial por la Copa Chile entre los clubs Internado y Unión Cintolesi.

LIGA JOSE ARRIETA DE FOOTBALL. — Partidas para el Domingo 21:

2.a División. — (Medallas). — Santa Elena 2.o con Deportivo Ñuñoa; hora 2 1|4 P. M.; cancha Peñalolén.

1.a División.— (Copa Asociación de Futbol de Chile).— Santa Elena con Iris Sporting; hora 3 1|4 P. M.; cancha Peñalolén.

Los árbitros se nombrarán en la sesión del Sábado 20.

ASOCIACION DE REFEREES DE CHILE.— (Sección Santiago). —Esta noche a las 9 P. M., se reunirá el Directorio de esta Asociación en Catedral 1727.

Se recomienda la asistencia a los señores Directores, referees señores Bustos y Sepúlveda y a los aspirantes cuya nómina se publicó ayer.

LIGA INFANTIL DE FOOTBALL.— El Consejo se reunirá hoy a las 8.30 P. M., en "El Mercurio".

Terminada esta asamblea, habrá sesión de Directorio.

IBERICO BALOMPIE. — Las inscripciones para los socios que deseen acompañar al equipo que irá a Melipilla se cerrarán definitivamente el Viernes a las 6.30. El valor de ellas ha sido rebajado a $ 11, y se pueden obtener en las partes que ya se ha publicado.

LA ASOCIACION SANTIAGO INAUGURA HOY SU NUEVA SECRETARIA. — La sesión de hoy. —Con la sesión de directorio que se realizará hoy Miércoles a las 9 P. M., la Asociación Santiago inaugura un local propio en que continuará en adelante funcionando su secretaría. Está situado en Huérfanos 1328, oficinas N.os 12 y 13, entre Teatinos y Amunátegui.

El nuevo local de la Asociación prestará comodidades a los clubs afiliados, pues el Directorio ha resuelto abrir un registro para que los clubs de sus filas que deseen sesionar allí anoten los días en que celebran sus reuniones.

—El Consejo de esta colectividad sesionará extraordinariamente mañana Jueves, a las 9 P. M., en el mismo local antes indicado.

CUERPO MALO

Con desgano y decaimiento, fiebre, dolor de cabeza, u otras partes del cuerpo, producido por

INFLUENZA

bebidas, trasnochadas, constipado o resfrío, exceso de trabajo mental, mareo u otras causas, se mejoran inmediatamente tomando una legítima **Cápsula de Vial** que se vende en todas las boticas surtidas de Chile.

PINTE SU CASA PARA EL 18

Pinte su casa con nuestra afamada Pintura de la Casa Wilson, Blackadder y Co., conocida por su inmejorable calidad.

También ofrecemos pintura blanca y colores en pasta, Albayalde, Genuino y reducido. Esmaltes, Barniz, Sapolín para Autos, Tierra Amarilla y Azul, Pinturas al Agua, Aceite Linaza y Aguarraz.

Weir, Scott & Co.

SAN ANTONIO 248

LAWN-TENNIS

EL INTER-CLUB POR EL TROFEO PEDRO RAGGIO

Se pone término el Lunes último con un empate a seis tantos

En nuestra edición del Lunes último informamos el estado de la competencia entre los clubs Gath y Chaves y Sports Chile, después de haberse jugado durante los días Sábado y Domingo las primeras etapas del torneo, el cual arrojaba, hasta ese momento, cuatro puntos para el Sports Chile y tres para el Gath y Chaves.

A las 9 y media A. M. del Lunes se inició la última etapa con el singles entre los señores Raggio y W. Contreras, venciendo después de reñido juego, tres set, el representante del Gath y Chaves señor Raggio.

A las 10 A. M. se continuó con el dobles entre las parejas Castillo-Huerta v. Luco-Morán, correspondiendo la victoria a estos últimos, del Sports Chile.

Con el Dobles Meyer-Laenger v. Hermanos, Fuenzalida, se puso término a la reunión matinal. Sin duda alguna este encuentro fué el principal del campeonato, ya que intervinieron los elementos más sobresalientes de ambas instituciones. La contienda fué bastante laboriosa, manteniéndose por espacio de dos horas y resolviéndose con la victoria de la pareja del Gath y Chaves Meyer-Saenger con el siguiente score:: 4|6, 6|3, 6|1.

Con este resultado se presentaban los competidores a los finales de la tarde en un hermoso empate a cinco puntos, lo que contribuyó a rodear al torneo de especial animación e interés entre los aficionados que habían seguido de cerca sus incidencias.

En efecto, el hermoso Estadio del Gath y Chaves en Los Leones, congregó en la tarde a una numerosa concurrencia, entre los que anotamos, fuera de algunas familias, a los señores: Juan Mario y Pedro Raggio, de la Gerencia de la Casa Gath y Chaves, caballeros que, atendiendo amablemente a los socios de la institución visitantes e invitados, daban una simpática nota de estímulo a los representantes de su club.

A las 3 y media P. M., se jugaba la semi-final entre los señores Ricart y Fuenzalida, donde tomaron ventajas los del Club Gath y Chaves.

Esta circunstancia le dió aún mayor atractivo al último singles entre los señores Saenger y Hernán Fuenzalida, ya que de su resultado dependía el afianzamiento del triunfo del Gath y Chaves o el empate.

Los competidores nombrados respondieron ampliamente a sus antecedentes, desarrollando una labor intensa y muy equiparada, presenciándose jugadas hermosas, denotadoras de un estilo elegante y encomiástico, resolviéndose la contienda con el estrecho triunfo del señor Fuenzalida, del Club Chile, según consta en la siguiente cuenta: 6|4, 7|5.

En esta condiciones el cómputo final sorprendió a los caballerosos clubs contendores con un hermoso empate a seis tantos.

En conformidad a las bases de la competencia, ésta deberá definirse en una fecha próxima.

CICLISMO

LAS CARRERAS CICLISTAS DEL PROXIMO DOMINGO.—Entusiasmo reina entre todos nuestros amateurs por asistir a las carreras que tiene anunciadas para el próximo Domingo el Royal Club Ciclista. Este entusiasmo es muy justificado, por lo variado del programa, entre cuyos números se destaca una carrera de obstáculos y el record de la media hora detrás de moto.

El programa de esta reunión lo daremos en una próxima edición.

Las inscripciones se encuentran abiertas donde Friedemann Hnos., Juillet Hnos. y en el Velódromo a la hora de entrenamiento.

CLUB CICLISTA CHILE.—Cita a junta general para hoy a las 8 1|2 P. M., en Moneda 1011.

CLUB CICLISTA INTERNACIONAL.— Cita a junta general para hoy a las 8.30 P. M., en Moneda 1011.

CLUB CICLISTA IBERICO. — Se cita a reunión de Directorio para hoy, a la hora y local de costumbre.

LAS CARRERAS INTERNAS DEL CLUB CICLISTA IBERICO. —Con todo éxito realizó este Club las carreras internas que anunció para el Lunes último a Apoquindo. Dignos de aplaudir fueron todos los concursantes en esta prueba, pues, demostraron poseer aptitudes para ella, en particular el ciclista señor Francisco Torremocha, quien, con esta nueva victoria por caminos, se puede titular campeón del Club Ciclista Ibérico por carreteras. Le precedió el señor Angulo, seguido de Coll.

En primera categoría obtuvo el triunfo en brillante forma el señor Juan Maiza, 2.o José Bueno. En 2.a y 3.a categoría triunfaron los señores Alfonso Rivera y Segundo Rosales.

A continuación llegaban los excursionistas, ocupando el primer puesto el señor Armendari 2.o Abeleida, y 3.o el señor Guzmán.

Después de ser felicitados todos los ganadores tomaron asiento alrededor de una mesa artísticamente adornada un centenar de invitados, donde se sirvieron unas once, reinando en todo momento la alegría característica de estas simpáticas reuniones.

Cerró esta reunión el señor Juan F. Jiménez, haciendo uso de la palabra y entregando a la vez una medalla como estímulo que le hacen los corredores del Ibérico al señor Balericio Pavéz.

CLUB CICLISTA ARCO IRIS. Se ruega a todos los socios que deseen asistir al banquete con que esta institución inaugurará su período de excursiones, y que se efectuará en una quinta de La Cisterna, concurran a San Antonio N.o 150 o a Matucana 897.

EXCURSIONISMO

ASOCIACION DE EXCURSIONISTAS Y EXPLORADORES DE CHILE. — Se cita a sesión de Consejo o Directorio para mañana, en la secretaría del Cuerpo "Santiago", calle Santa Rosa 264.

CUERPO "SANTIAGO".— Para mañana se cita a la Comisión de fiestas con el objeto de que adopte diversos acuerdos referentes a dar cumplimiento a los acuerdos tomados en la última fiesta efectuada.

CENTRO DEPORTIVO LOS PIRINEOS.— Esta noche, a las 9 P. M., habrá Junta general en su secretaría, 10 de Julio 1032.

Se ruega la asistencia a los nuevos socios, pues deberán prestar la promesa de estilo e imponerse de los últimos acuerdos adoptados.

CUERPO EXCURSIONISTA "HISPANO AMERICANO". — Cita a Junta general, para hoy, a las 9 P. M., en la secretaría, San Diego 218.

ATLETISMO

ASOCIACION ATLETICA DE SANTIAGO. — La travesía de Santiago.— El próximo Domingo se efectuará esta prueba, que organiza la Asociación Atlética de Santiago. Esta prueba será por competencia de un trofeo donado por la Asociación y que será disputado durante dos años. La carrera será como en años anteriores, por equipos de cinco corredores por club, pudiendo inscribir dos reservas por equipo. La asignación de puntos para los efectos de la competencia es el siguiente: al 1.o, 10 puntos; al 2.o, 9 puntos; y así uno menos a cada uno de los restantes, tocando al 10.o, 1 punto. El club que obtenga más puntos será el vencedor por el presente año. Habrán los siguientes premios individuales: 1.er premio una copa donada por el señor Luis Mandujano; 2.o medalla de oro; 3.o y 4.o, medalla de oro y plata; 5.o al 10.o medalla de plata.

También se disputará la prueba el pentathlón con el siguiente programa: 200 y 1,500 metros, salto largo con impulso, lanzamientos dardo y disco. Esta prueba será individual. Premios: 1.o, una copa donada por el señor Luis Mandujano; 2.o, medalla de oro y plata; 3.o al 5.o, medalla de plata.

Las inscripciones están abiertas en San Diego 51, y se cerrarán el Viernes 19, a las 6.30 P. M.

El valor de las inscripciones es de $ 5. por equipo para la travesía, y 2 $ por competencia en el pentathlón.

COMPETENCIA DE ATLETISMO. — Consignamos a continuación los resultados del campeonato deportivo atlético realizado en la Escuela de Caballería, el día 15 entre los clubs Huelén, Iris Sporting y Deportivo Ñuñoa:

Carrera 100 metros.—1.o C. Rosales (Iris S.); 2.o H. Berríos (S. Ñuñoa); 3.o M. Cabezas (Iris).

Tirar bala de cuero.— 1.o C. Gajardo (Iris S.). 32.10 mts.; 2.o H. Berríos (S. Ñuñoa). 31.60 mts.; 3.o M. Ugarte (S. Ñuñoa). 31.30.

200 metros. — 1.o E. Rosales (Iris S.); 2.o H. Berríos (S. Ñuñoa); 3.o A. Vivanco (Iris).

Bala de 16 lib.— 1.o M. Cabezas (Iris S.). 9.63 mts.; 2.o M. Ugarte (S. Ñuñoa). 8.75; 3.o M. Pérez (Iris S.). 8.32.

Salto alto con impulso.— 1.o G. Valenzuela (Huelén. 1.50 mts.; 2.o Sef. Camaño (Iris). 1.40.

Lanzamiento disco.— 1.o M. Cabezas (Iris S.). 24.90 mts.; 2.o M. Ugarte (S. Ñuñoa). 24.30; 3.o Castro (Iris S.). 20.93.

1,500 metros.— 1.o A. Vivanco (Iris S.); 2.o C. Rosales (Iris S.); 3.o M. Rivas (Iris S.).

En la lucha con el cable venció el equipo combinado de Huelén con S. Ñuñoa al Iris Sporting.

En el match de linao venció el Iris Sporting al equipo combinado, por 9 goals contra 0.

CENTRO DEPORTIVO DE CHAUFFEURS.— El 18 del presente mes, a las 8 de la mañana en los Campos de Sports de Ñuñoa, se llevará a efecto el campeonato atlético interno organizado en honor de sus miembros honorarios.

Los organizadores del programa atlético, señores Soto y Carvacho han confeccionado el siguiente programa:

100 metros, para ganadores.
100 metros, para perdedores.
200 metros, para todo competidor.
800 metros, para todo competidor.
Saltos: Largo con impulso, largo sin impulso, alto con impulso y alto sin impulso.
200 metros con vallas, para todo competidor.
Lanzamientos: dardo, disco y bala, para todo competidor.

Las inscripciones las reciben los señores nombrados, en la Plaza de Armas, de 8.30 a 12 M. y de 2 P. M. a 6.30 P. M.

CENTRO SPORTIVO "EL GLOBO".— Cita a sesión de Directorio para hoy, a las 8.30 P. M., en Santa Rosa 289.

CITACIONES

CITAN A SESION:

1.o de Mayo F. C. — Junta general para hoy a las 8 1|2 P. M. en el local de costumbre.

General Borgoño F. C. — Junta general para hoy a las 9 P. M. en los salones de "El Mercurio".

Cinco de Abril F. C. — Junta general para hoy a las 8 y media P. M. en Valparaíso 1080.

Enrique Magnere F. C.— Junta general para hoy a las 7 P. M. en Providencia N.o 1585.

Zenteno F. C. — Junta general para hoy a la hora de costumbre en Avenida Matta 1357.

Gimnástico F. C. — Directorio para hoy a las 9 P. M. en "El Diario Ilustrado".

Arco Iris F. C. — Junta general para el Viernes a las 8 P. M. en su secretaría. Se tratará del intercity con el "Industrial" de Concepción.

Orompello F. C. — Junta general para hoy a las 6 1|2 P. M. en Martínez de Rozas 2247.

Carlos Condell F. C. — Junta general para mañana a las 8 y media P. M. en Cóndor 848.

Héctor Arancibia Laso F. C. — Junta general para hoy, a las 6 y media P. M. en el local de costumbre.

Carioca F. C. — Junta general para hoy a las 8.20 P. M. en "El Diario Ilustrado".

Hipódromo Chile F. C. — Junta general para hoy a las 5 y media P. M., en casa del señor Peralta.

Estrella Nacional F. C. — Junta general para hoy, a las 8 y media P. M., en Pinto esquina de Independencia.

BASMA

TURKISH BLEND CIGARETTES

La única Casa

donde le conviene hacer sus compras, es

LA GRANADINA

por ser productora.

Av. Matta 1460.—Teléfono 113, Parque, 2 cuadras al llegar Parque Cousiño

MOTOCICLISMO

Funerales del deportista señor Agustín Crovetto Cellia

A una sentida manifestación de pesar dieron motivo los funerales del malogrado joven señor Agustín Crovetto, verificados en la mañana de ayer.

Numerosos deportistas representantes del Club doliente, el Motociclista Nacional, y de otras ramas deportivas, concurrieron al acto, dando con ello una elocuente exteriorización de sus sentimientos por la irreparable desgracia que costó la vida a este entusiasta y malogrado deportista.

SEÑOR AGUSTIN CROVETTO CELLIA

Antes de inhumarse los restos hicieron uso de la palabra los señores Julio Hamel y Alejandro Julliet, a nombre de sus respectivas instituciones.

La familia del extinto nos pide agradecer sinceramente a todas las personas que acompañaron a su deudo a la última morada.

BOX

LOS ENCUENTROS DE ANOCHE POR LA COMPETENCIA DEL CAMPEONATO SUR-AMERICANO DE AFICIONADOS

CAMPEONATO SUR-AMERICANO DE AFICIONADOS.—Los encuentros de anoche, por la eliminatoria de Santiago.—Ante un público que llenaba por completo el gimnasio de la Federación de Box, continuó anoche la eliminatoria de Santiago, para el campeonato sur-americano de aficionados.

El primer match estuvo a cargo de Manuel D. Fuentes y Eugenio Moya, ambos peso gallo, venciendo Fuentes al tercer round, por retiro de su adversario.

Manuel Campos y Andrés García, pareja categoría peso mosca, hicieron el segundo número del programa, venciendo García a la segunda vuelta, por retiro de su contendor.

En la categoría peso pluma, sostuvieron un encuentro Salvador Galleguillos y Guillermo Ayala, quienes pelearon bravamente los 5 rounds exigidos, siendo prolongado el match en un round más, obteniendo a la 6.a vuelta, Galleguillos, la victoria por puntos.

Los pesos liviano Juan Santander y Carlos Santander, tuvieron a su cargo el 4.o número del programa. Hicieron una pelea llena de acometividad, venciendo Juan Santander por puntos al sexto round.

A los pocos segundos de iniciarse el encuentro entre los pesos medio-livianos Luis A. Cifuentes y Delicios Sánchez, terminó el match venciendo por knock-out Delicios Sánchez.

Se puso término a la interesante velada pugilística con un match entre los pesos medios Emilio Godoy y Carlos Martínez. El encuentro fué de corta duración, como el anterior, venciendo Godoy por knock-out en la primera vuelta.

En resumen, el programa fué interesante y el público se retiró gratamente impresionado por el desarrollo de los matchs eliminatorios.

Esta competencia continuará el Martes próximo, en el mismo local.

CENTRO SPORTIVO "GREGORIO SANTA CRUZ". — Cítase a Junta general de socios para hoy, a las 8.30 P. M., en Rosas 3052.

El próximo Domingo se efectuará en este Centro una velada boxeril en honor al campeón sud americano y socio honorario de este Centro, señor Manuel Sánchez. Tomarán parte distinguidos profesionales.

El Directorio de este Centro acordó repartir los premios de los vencedores de los matchs del Domingo próximo pasado y hacerlo entrega de una medalla de oro al que supo poner en buen pie el nombre de Chile en el extranjero.

EDDIE POLO BOXING CLUB. —El próximo Domingo se llevará a efecto una matinee para la cual se ha elaborado un buen programa. Conocidos profesionales prestarán su concurso.

"CENTRO SPORTIVO CORNELIO SAAVEDRA". — El Domingo próximo se llevará a efecto una velada boxeril en honor de nuestro Director honorario, don Arturo Olavarría, en la que tomarán parte los señores H. Toro, B. Peralta, C. Reyes, A. Lecaros, O. Morara y varios otros.

—Este Centro cita para hoy a Junta general, a las 8.30 P. M., en el local de costumbre.

DESAFIO. — Rogelio Peralta, aficionado del Centro Sportivo Cornelio Saavedra, desafía al señor Felipe Moral, del Gimnasio Manuel Aránguiz, en las condiciones que desee.

Bases: San Miguel 153; hora, 6 a 7 P. M.

MANUEL SANCHEZ BOXING CLUB.— Cita a todos sus socios y ex-socios, para hoy a las 8.30 P. M., en San Pablo 1276. Se recomienda la asistencia a los señores A. Gúmera, S. Ibara, J. Busto, O. Cisterna.

Relojes Pulseras

de oro 18 kilates, Garantidos. Grandes facilidades de pago.

Correo N.o 3. Casilla 5010

VENDO DE OCASION

En calle Arturo Prat, a 5 cuadras de Alameda, lindo sitio cerrado con buenas murallas y apropiado para industriales o cité; mide 14 x 65 metros, pagadero con sólo 8,000 pesos al contado, el resto a largo plazo con deuda a la Caja Hipotecaria a 21 años. Tratar: con su dueño.

ARTURO PRAT 1570

Un Asesinato Misterioso en San Fernando

El súbdito belga señor Dupont, aparece muerto de un golpe en el cráneo y amarrado a un poste. Se cree que en esto se halla complicado el Alcalde. El sitio donde ocurrió la tragedia. Los protagonistas del drama. El presunto matador que aparece herido a bala, en su lecho del hospital. — Todos los detalles de este hecho oscuro y novelesco tomado por un enviado especial de "SUCESOS" en la región de Agua Fría, en que se verificó.

EL NUEVO MINISTERIO. — Un juicio sobre la personalidad de los nuevos Ministros. — Las características de este Gabinete.

LA RECIENTE RECLAMACION BOLIVIANA

Un mapa a colores que muestra todo el curso del río Mauri, sus afluentes y los demás ríos y riachuelos que riegan la provincia de Tacna. — Una demostración de lo infundada que es la reclamación del Gobierno de Bolivia.

Un reportaje a don Pedro Aguirre Cerda. — Cuáles son los propósitos del Presidente de la República. Su laboriosidad. — Las medidas que se imponen en estos momentos.

LAS HIJAS DE CACO. — Mujeres que roban en las casas particulares. — Ardides de que se valen. — Retratos de dos ladronas sorprendidas últimamente.

La semana de sangre en Valparaíso. — Un oficial de policía herido. — **Un marido que mata a su mujer, una española.**

LA ULTIMA ESTAFA EN LA CAJA DE AHORROS DE SANTIAGO. — Fotografías de los autores.— Gente conocida.

Un retrato de don Abel Yturralde, Embajador de Bolivia a las fiestas Centenarias del Perú.

La Jubilación de don Carlos Lira. — **El aniversario del Ecuador en Valparaíso y en Santiago.** — **El desfile.**

LA VIDA QUE PASA, silueta de don **Fidel Muñoz Rodríguez.**

En "SUCESOS"-Jueves 18

AVISO IMPORTANTE

La acreditada Sastrería Corona tiene el agrado de participar a su distinguida clientela y al público en general, que ha recibido un bonito y extenso surtido en casimires finos para primavera y verano, los que pone a su disposición a tiempo, con el propósito de servirla oportunamente.

BASCUÑAN, DEL 20 AL 24, EDIFICIO DEL PORTAL EDWARDS

POLYCALCINE

Tónico recalcificante poderoso. Tuberculosis, linfatismo, anemia

Rápido y considerable aumento de peso. Usado y demostrados sus excelentes resultados en el Sanatorio de San José de Maipo. Recetado por los mejores Médicos especialistas en afecciones pulmonares, como los doctores Brockmann, Ricardo Donoso, León Chonchol, Vega Macher, Arturo Espina, Fuenzalida, Correa, Contrucci, etc., etc.

Depósito General: "BOTICA FRANCIA", Estado 154

Superintendencia de la Casa de Moneda

VENTA DE DOLARES ORO

Visto lo dispuesto en el Decreto Supremo N.o 1743, del Ministerio de Hacienda, de fecha 12 del presente, pídense propuestas públicas para la venta de hasta QUINIENTOS MIL DOLARES ORO (500,000 dólares oro), bajo las siguientes condiciones:

a) Las propuestas se presentarán, en sobre cerrado, con la correspondiente estampilla de impuesto de a $ 5, acompañadas de una boleta de depósito por el 10 por ciento del valor de la propuesta;

b) El precio de compra de los dólares adquiridos deberá enterarse en la Caja de la Casa de Moneda, en moneda nacional de oro;

c) Las propuestas se abrirán en la sala del Superintendente el Viernes 19 del presente, a las 4 P. M. ante los interesados que concurran y en presencia del Tesorero y Oficial Mayor Interventor de esta Casa.

d) La Superintendencia se reserva el derecho de rechazar todas las propuestas presentadas si así lo estimare conveniente.

Santiago, 16 de Agosto de 1921.

ANIBAL PINTO CRUZ,
Superintendente.

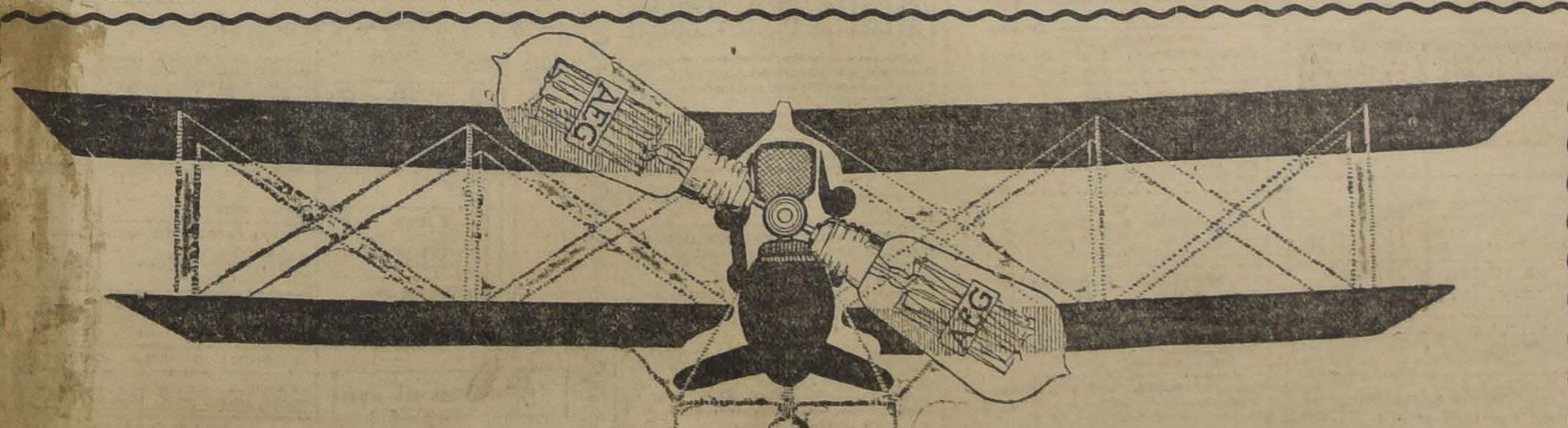

Unicos importadores de la ampolleta irrompible, de luz blanca

POR MAYOR Y MENOR

AEG. Cía. Sudamericana de Electricidad - Bandera esq. Sto. Domingo - Casilla 110-D

¡AGRICULTORES!

PAPAS DE LOS CANALES

OFRECEN PARA SEMILLA

CAMPBELL, CARVAJAL y Cía.

GALERIA ALESSANDRI 7 Y 9 A

INDUSTRIAS Y COMERCIO

BOLSA DE COMERCIO

Movimiento

De gran importancia y variedad fué el movimiento realizado ayer en acciones en el mercado bursátil.

Durante ambas ruedas se anotaron negocios de interés en papeles bancarios, salitreros, industriales y mineros, siendo estos últimos los más movidos según podrá observarse en el detalle de los boletines que se publica más abajo.

La mayor parte de las adjudicaciones en bonos le correspondió a los Caja 8 1|2 y 8-1.

En acciones los precios acusaron alza y firmeza y en bonos sostenimiento.

El total de lo operado en acciones ascendió a 1.714.263.50 efectivos y en bonos a 362,000 nominales.

OPERACIONES DE AYER

1.a rueda

17000 Caja 8-1, 96.
1400 Tres Puntas, Sbre. 8, 87.
200 San Bartolo, Sbre. 8, 20.
200 San Bartolo, Sbre. 8, 20 1|2
45 Gas, 49 1|2.
200 San Bartolo, Sbre. 8, 21.
1300 San Bartolo, Sbre. 8, 21.
1000 Santa Rita, Sbre, 8, 17 1|2.
200 San Bartolo, Sbre. 8, 21 1|2
100 San Bartolo, Ag. 25, 21 1|2
300 Máfil, Ag. 25, 35.
100 Lota, Sbre. 8, 52 1|2.
1050 Bco. Chile, 191.
500 Llallag., Sbre. 8, 258 1|2.
1200 San Bartolo, Sbre. 8, 22.
500 Llallag., Sbre. 8, 258.
200 Sta. Rita, Ag. 25, 17.
200 Tres Puntas, Sbre. 8, 36 1|2
200 Lota, Sbre. 8, 52.
30000 Caja 8 1|2, 95 3|4.
100 Lota, Ag. 25, 51 1|4.
200 Tres Puntas, Sbre. 8, 35 3|4
200 Tres Puntas, Sbre. 8, 36.
200 Fuegos, 88.
1000 Tocopilla, Sbre. 8, 76 1|2.
9000 Caja 7-1, 87.
46000 Hip. 8-1, 95 5|8.
300 Tocopilla, Ag. 25, 76 1|2.
500 San José Or. A., Ag. 25, 6.
300 Lastenia, Ag. 25, 36 3|4.
200 Pargas, Sbre. 8, 25 1|2.
300 Sta. Rita, Sbre 8, 17 1|4.
500 Tocopilla, Sbre. 8, 76 3|4.

2.a rueda

40000 Caja 8-1, 96.
132000 Caja 8 1|2, 95 3|4.
38 Gas, 49 1|2.
200 Tocopilla, Ag. 25, 78.
20000 Caja 8-1, 95 1|2.
68000 Caja 6-1, 85.
100 Bco. Nac., 57 1|2.
200 Tocopilla, Sbre. 8, 78 1|2.
405 Chile, 191.
500 Viñas, Sbre. 8, 46 1|4.
500 San Bartolo, Sbre. 8, 22.
200 Antofagasta, Ag. 25, 47 1|2
500 Malvoa, Ag. 25, 18 1|4.
600 Lebu, Sbre. 8, 76 1|2.
1000 Lebu, Sbre. 8, 76.
100 Peñón, Ag. 25, 16 1|2.
2200 Antofagasta, Ag. 25, 47.
400 San Bartolo, Sbre. 8, 21 3|4
100 Lota, Ag. 25, 51 1|2.
500 S. Bartolo, Sbre. 8, 21 1|2.
5600 Antofagasta, Sbre. 8, 47.
100 Lota, Sbre. 8, 51 3|4.
10 Gas, 49.
200 Tocopilla, Sbre. 8, 78.
100 Parga, Sbre 8, 25 1|2.
1000 Antofagasta, Sbre 8, 47 1|4
100 Lota, Sbre 8, 51 1|2.
1 Club Hípico, 7,800.
200 Lastenia, Sbre 8, 39.
300 Lastenia, Sbre 8, 38 1|2.
500 Antofagasta, Sbre. 8, 46 3|4
1000 Tres Puntas, Sbre. 8, 35.

PRECIO DE COMPRADOR O VENDEDOR AL TERMINAR LAS RUEDAS

TITULOS	COMPRADOR Cantidad	COMPRADOR Precio	VENDEDOR Cantidad	VENDEDOR Precio
BONOS				
Caja 8|1	27,000	95½	....	....
Caja 8 1|2	20,000	95¾	11,000	95⅞
Caja 6|1	10,000	83½	5,000	85
Hipotecario 8|1	5,000	95½	7,000	95⅝
Hipotecario 7-1	7,000	85½	....	....
BANCOS				
Chile	116	191	50	191
Español	6	153	....	....
Nacional	100	57½	....	....
Francés	....	....	100	50
MINERAS				
Llallagua, Setiembre 8	100	258	100	258½
Tocopilla, Setiembre 8	100	77½	....	....
Tocopilla, Agosto 25	....	....	100	77¼
Oploca, Setiembre 8	....	....	100	65
Gatico, Setiembre 8	500	7	....	....
Lota, Setiembre 8	200	51¾	100	51½
Vacas	500	5¾	100	6
Santa Rita, Setiembre 8	200	17¼	600	17½
Santa Rita, Agosto 25	500	17	100	17¼
Máfil, Agosto 25	....	....	100	135
Máfil, Setiembre 8	100	135	....	....
San José de Oruro A.	500	6	500	6¼
Lebu, Setiembre 8	200	76	100	76½
Caylloma, Setiembre 8	1,000	6¾	500	6¾
Tres Puntas, Setiembre 8	....	....	100	35
San Bartolo, Setiembre 8	500	21	200	21¾
San Bartolo, Agosto 25	....	....	200	21¼
SALITRERAS				
Antofagasta, Setiembre 8	1,000	46¾	200	47
Antofagasta, Agosto 25	....	....	200	46¾
Lastenia, Setiembre 8	....	....	100	38½
Chilena, Setiembre 8	100	15¾	400	16
Galicia, Setiembre 8	100	31	....	....
Loa, Agosto 25	....	....	100	75
Dones, Ag. 25	....	....	500	14½
Dones, Setiembre 8	500	14	....	....
GANADERAS				
San Martín	....	....	100	1¾
SEGUROS				
La Alsacia	100	41	....	....
INDUSTRIALES				
Gas de Santiago	....	....	20	49½
Viñas, Setiembre 8	500	45¾	500	46
Malvoa, Agosto 25	500	18¼	200	18½
Malvoa	200	18	....	....
Telégrafo Comercial	....	....	100	51
Nacional de Cervezas	200	19½	....	....
Nacional de Cervezas, Setiembre 8	100	20	....	....
CIERRE DE LAS 5 P. M.				
Cambio	....	35.60	....	35.80
Oro	....	165.50	....	166
Letras por oro	....	13.30	....	13.50
Antofagasta, Setiembre 8	....	47	....	....
Lastenia, Agosto 25	....	....	....	38½
Loa, Agosto 25	....	73	....	....
Galicia, transacción, Agosto 25	....	31½	....	....
Gente Grande, Agosto 25	....	38	....	....
Llallagua, Setiembre 8	....	259	....	....
Huanuni, Setiembre 8	....	31½	....	....
Tres Puntas, Setiembre 8	....	....	....	34½
Lebu, Setiembre 8	....	....	....	75
Tocopilla, Setiembre 8	....	77¾	....	....
San Bartolo, Setiembre 8	....	21¾	....	....
Máfil, transacción, Agosto 25	....	134½	....	....

Esta semana tendremos novedades en

"EL CAMBIO"

SEÑORITAS JOVENES

Para la colocación de

POLIZAS DE EDIFICACION Y PREVISION ECONOMICA

con protección por accidente obtendrán buenas condiciones en

"LA METROPOLITANA"

BANDERA 127

Compañía Minera del Espino de Petorca

En cumplimiento del artículo 60 de los Estatutos, cítase a Junta General Extraordinaria de Accionistas para el Miércoles 24 de Agosto, a las 3 P. M., en las oficinas de la Compañía, con el objeto de pronunciarse sobre una propuesta de compra de nuestras minas que ha hecho la firma Ilva Alti Forni e Acciatorie d'Italia.

Santiago, 14 de Agosto de 1921.

EL DIRECTORIO.

Ag-24

CAMBIOS BANCARIOS DE AYER

PLAZAS	CHILE 90 d|v.	CHILE Vista	ESPAÑOL 90 d|v.	ESPAÑOL Vista	ANGLO S. A. 90 d|v.	ANGLO S. A. Vista	NAC. CITY 90 d|v.	NAC. CITY Vista	GERMANIC. 90 d|v.	GERMANIC. Vista	LOND y RIO 90 d|v.	LOND y RIO Vista
Londres	35.90	36.50	35.80	36.50	35.90	36.50	35.85	36.50	35.90	36.50	35.90	36.50
París	0.77¼	0.78½	0.77	0.78	0.77¾	0.78½	......	0.77.71	......	0.11.36	0.77¼	0.78¼
Hamburgo	0.11½	0.11¾	......	0.12¼	......	0.11½	......	0.11.48	......	......	......	......
Nueva York	......	10.02¾	......	9.98	......	10.04	......	10.02	......	9.97	9.88	9.99
España	1.29¼	1.31½	1.28½	1.28½	......	1.29¾	......	1.29½	......	1.30½	......	1.30
Italia	0.43¼	0.44	0.43	0.48¾	......	0.44	......	0.43.72	......	0.44	......	0.44¾
República Argentina	......	2.97¾	......	2.98	......	2.96¾	......	2.95	......	2.95½	......	2.95
Amberes	......	......	......	0.76	......	0.76½	......	0.76	......	......	......	0.76
Suiza	......	......	1.67	1.69	......	1.69¾	......	1.69.66	......	1.71	......	1.70
Holanda	......	......	......	3.11	......	3.15	......	3.14	......	3.15	......	......
Suecia	......	......	......	......	......	2.12¾	......	......	......	2.20	......	......
Viena	......	......	......	......	......	......	......	......	......	0.019	......	......

CAMBIO BANCARIO: $ 35.90. — COMERCIAL: $ 35.60

a dólar $ 10.02 3|4; 1 franco $ 0.77; 1 marco $ 0.11.5; 1 lira $ 0.43; 1 peseta $ 1.29.8; 1 nacional argentino $ 2.97 3|4.

PREMIO DEL ORO: 165.50 o|o

OPERACIONES EN VALPARAISO

1.a rueda

200 Cervezas, Ag. 25, 36 1|2.
200 Lotas, Ag. 25, 52 1|2.
200 Lotas, Ag. 25, 52 1|4.
5000 Caja 8-1|2, 96 1|4.
700 Industrial, Ag. 25, 29.
620 Castilla, Ag. 25, 12 3|4.
700 Peñón, Sept. 8, 16 1|2.
500 Pargas, Sept. 8, 25.
300 Viñas, 46 1|4.
100 Bco. Español, Ag. 25, 152 1|2
300 Castilla, Sept. 8, 12 3|4.
200 Lastenias, 36 1|4.
500 S. Bartolo, Sept. 8, 20.
1000 S. Bartolo, Ag. 25, 20.
1000 Lastenias, Ag. 25, 36 1|2.
500 Lastenias, Sept. 8, 36 1|2.
600 Lastenias, 36 1|2.
1000 Lastenias, Sept. 8, 36 3|4.
600 Galicia, Sept. 8, 29.
400 Cayllomas, Sept. 8, 6 3|4.
100 T. Puntas, Sept. 8, 36.
200 S. Bartolo, Sept. 8, 20 1|2.
500 Lastenias, Sept. 8, 37.
1100 S. Rita, Sept. 8, 17 1|2.

2.a rueda

500 Dones, Sept. 8, 14 1|4.
200 Dones, Ag. 25, 14 1|2.
1000 Hipt. Valp. 8-1, 89 1|4.
1700 S. Bartolo, Sept. 8, 21 1|2.
100 Peñón, Ag. 25, 16 3|4.
100 Vapores, Ag. 25, 86.
100 Galicia, Ag. 25, 31.
2000 Cayllomas, Ag. 25, 6 3|4.
1200 Antof., Ag. 25, 47.
1300 S. José S. A., Ag. 25, 7.
1000 Galicia, Sept. 8, 31 1|2.
400 Lastenias, Sept. 8, 38 3|4.
300 Industrial, Ag. 25, 29 1|2.
800 Gatico, Sept. 8, 7 1|2.
700 Antof., Ag. 25, 47 1|4.
500 Antof., Ag. 25, 47 1|4.
600 Antof., Sept. 8, 47.
100 Galicia, Ag. 25, 31 1|4.
1000 Galicia, Sept. 8, 31 1|4.
100 Tocopilla, Sept. 8, 78.

CAMBIO

1.a rueda: vendedor, 35.80; comprador, 35.60.

2.a rueda: vendedor, 35.80; comprador, 35.60.

ORO

1.a rueda: vendedor, 166.50; comprador, 166.20.

2.a rueda: vendedor, 166.30; comprador, 166.20.

LIBRAS POR ORO

1.a rueda: vendedor, 13.50; comprador, 13.30.

2.a rueda: vendedor, 13.50; comprador, 13.30.

VALOR DE LA £ EN DOLARES

Los telegramas procedentes de Nueva York, recibidos ayer en los Bancos de esta ciudad, indican las siguientes cotizaciones a oro americano a la vista:

Londres y Río de la Plata	$ 3.65⅞
Anglo Sud-Americano	3.64
Alemán Transatlántico	3.65.70
National City	3.65

COTIZACION DE METALES

Cablegrama sobre cotización de metales correspondiente al 15 y 16 del actual

Día 15: Estaño £ 155.5.0 al contado y 156.10.0 a plazo. Subió 0.5.0 a plazo.

Día 15: Cobre £ 69.17.6 al contado y 70.5.0 a plazo. Subió 0.2.6 al contado y 0.5.0 a plazo.

Día 16: Estaño £ 154.15.0 al contado y 156.0.0 a plazo. Bajó 0.10.0 al contado y 0.10.0 a plazo.

Día 16: Cobre £ 69.10.0 al contado y 69.17.6 a plazo. Bajó 0.7.6 al contado y 0.7.0 a plazo.

ACCIONES Y BONOS

ULTIMAS COTIZACIONES

	Pagados	Precios	
BANCOS			
Chile	$ 100	191	tr.
Curicó	$ 100	128	tr.
Italiano	$ 100	81	tr.
Español	$ 100	153	c.
Nacional	$ 100	57 1|2	tr.
Popular	$ 100	46	v.
Talca	$ 100	137	c.
Gar. de Valores	$ 100	10	c.
Francés de Chile	$ 50	50	tr.
Ind. y Comercio	$ 20	14	tr.
Santiago	$ 100	118	tr.
Hip. de Chile	$ 200	585	tr.
Hip. Valparaíso	$ 100	130	tr.
SOCIEDADES MINERAS			
Antequera	£ 1	1 1|2	tr.
Araca	£ 1	35 1|2	tr.
Arauco	$ 100	2 3|4	tr.
Central de M.	$ 5	0.20	v.
Car. de Coronel	£ 1	140	c.
Caylloma	sd 5	6 3|4	tr.
Colquirí	$ 1	1 5|8	tr.
Disputada	£ 25	29	v.
Gatico	£ 1	7 1|2	tr.
Huanuni	£ 1	31 1|2	c.
Llallagua	£ 1	259	c.
Lota y Coronel	$ 20 oro	52	v.
Máfil	£ 1	134 1|2	c.
Oploca	£ 1	62	tr.
Domeyko	$ 20	2 7|8	tr.
Marta	sch 5	4	v.
Monte Bco., est.	£ 4	8	tr.
Oruro est.	£ 1	17	c.
Pintados S. so.	$ 38	2	tr.
Pod de Coll. c.	£ 5	15	tr.
San Bartolo	$ 25	21 3|4	c.
S. J. Oruro, est.	£ 1	6 1|4	v.
Santa Rita	£ 1	17 1|2	c.
Schwager, carb.	$ 1	75	v.
Taltal (plata)	$ 50	12	tr.
Tocopilla	£ 1	78	v
Totoral (plata)	$ 50	6	tr.
Vacas	$ 15	6	tr.
SOCIEDADES SALITRERAS			
Antofagasta	$ 25	46	c.
Agua Santa	£ 1	112	tr.
Galicia	£ 5	31 1|2	c.
Castilla	£ 1	10 1|2	tr.
Lastenia	£ 1	38	c.
Boquete	£ 5	5	tr.
La Unión	£ 1	10	tr.
Vacas	$ 15	6	tr.
Loa	£ 1	73	c.
Perseverancia	$ 20	10	tr.
Chilena de Sal	£ 1	15	tr.
Peñón	£ 1	16 1|2	tr.
GANADERAS Y AGRICOLAS			
Anglo Ch. Past.	$ 1	6 1|2	v.
Aysen	£ 1	23	tr.
Chile Argentina	£ 1	10 1|4	tr.
Gente Grande	£ 1	38	c.
Laguna Blanca	£ 1	75	tr.
Rupanco	$ 20	16	tr.
Tierra del Fuego	£ 1	88	tr
Vallenar	$ 20	36	c.
COMPAÑIAS DE SEGUROS			
La Alemana	$ 125	305	v.
La Alianza Chil.	$ 25	64	tr.
La América	$ 25	95	tr.
La Americana	$ 25	250	v
Araucana	$ 25	45	tr.
La Anglo Chil.	$ 25	74	tr.
La Central	$ 25	70	tr.
La Chilena Cons.	$ 25	73	v.
La Comercial	$ 75	205	v.
La Española	$ 50	270	tr.
La Francesa	$ 50	185	tr.
La Franco Chi.	$ 25	30	tr.
Germania	$ 25	40	tr.
La Iberia	$ 62	130	tr
La Industrial	$ 25	40	v.
La Internacional	$ 35	75	tr.
La Italia	$ 100	400	tr.
La Mapocho	$ 50	150	tr.
La Nacional	$ 25	735	v.
Nueva España	$ 75	220	v.
La Protectora	$ 25	205	c.
La Santiago	$ 25	388	v.
La Unión Chil.	$ 50	600	v
La Unión Nac.	$ 60	70	v.
SOCIEDADES INDUSTRIALES			
Am. Shoe Fact.	$ 100	40	tr.
Buques y Mad.	£ 50	0.40	tr.
Austral de Mad.	£ 1	0.90	tr.
Catres	$ 100	92	v.
Cemento Melón	$ 1	26	tr.
Cerv. Unidas	$ 1	37	tr.
Diques	$ 100	125	tr.
Chiclayo Azuf.	£ 1	36	tr.
Electricidad	$ 50	91 1|2	tr.
El Globo	$ 10	73	tr.
Feria Izquierdo	$ 100	130	v.
Gas Santiago	$	49	v.
Industrial	$ 20	28	tr.
Labor. Chile	$ 25	60	tr.
Malvoa	$ 20	18 1|4	tr.
Mercado de la V.	$ 100	100	tr.
Penco, azúcar	£ 1	49 1|2	c.
San Ber. F. E.	$ 50	136	tr.
San Martín (FT)	£ 1	1	v.
Tabacos	$ 1	83	c.
Tattersall	$ 100	95	tr.
Tejidos Santiago	$ 100	450	c.
Teleg. Comercial	$ 25	52	tr.
T. Unidos	$ 50	33	tr.
Vidrios	$ 108	95	tr.
Vapores S. A.	$ 25 oro	83 1|2	tr.
Volcán	£ 50	54	tr.
V. del Mar (as.)	$ 50	46	v.
SOCIEDADES DIVERSAS			
B. de C. de S.	$1250	125000	tr.
Club Hípico	$ 500	7800	tr.
BONOS			
C. 5 £ (31 Ma y 30 Se)		88	v.
Caja 7-1 (30 Ab y 31 Dic.)		87	tr.
Caja 6-1 (30 Ju y 31 Dic)		85	tr.
Caja 8-1 (30 Ju y 31 Dic)		95 3|4	tr.
Hip. 7-1 (30 Ma y 30 Se)		85 1|2	tr.
Hip. 8-1 (30 Ju. y 31 Dic.)		95 5|8	tr.
Municip. Pr. v.	$	86	tr.
Hip. Nacional	$ 100	94	tr.
Gdes. $ (30 Ju y 31 Dic)		94 1|2	c.

BOLSA COMERCIAL DE CHILE

Santiago

1.a rueda

10 Gas, 49.
1000 Domeyko, 1.20.
28200 Caja 8-1, 95 1|2.
600 Chacaltaya, Ag. 25, 13 1|2.
200 Marta Lib., Set. 8, 6 5|8.
200 Chacaltaya, Ag. 25, 13 3|4.
300 Caupolicán, 4 1|4.
200 Chacaltaya, Ag. 25, 14.
100 Caupolicán, Ag. 25, 4 1|4.
600 Marta Lib., Ag. 25, 6 3|8.
200 Marta Lib., 6 1|4.
1000 Petróleos, 0.75.

2.a rueda

600 Vacas, Ag. 25, 5 3|4.
600 Vacas, Ag. 25, 5 5|8.
100 Marta Lib., Ag. 25, 6 1|8.
100 Chacaltaya, Ag. 25, 15.
300 Chacaltaya, 15.
100 Marta Lib., Set. 8, 6 1|8.
200 Marta P. S., Ag. 25, 2.10.
100 Marta P. S., Ag. 25, 2.05.
100 Marta P. S., Ag. 25, 2.
1100 Marta, 1.95.
500 Marta, 2.
32 Vacas P. S., 5 1|8.
800 Marta Lib., Ag. 25, 5 7|8.
1000 Petróleos, 0.70.
300 Marta Lib., 5 5|8.
800 Marta Lib., Ag. 25, 5 3|4.
1400 Marta Lib., Set. 8, 6.
900 Marta Lib., Set. 8, 5 7|8.

S. A. FERIA IZQUIERDO

Precios corrientes de la Feria de Animales del 16 de Agosto de 1921

Avenida Beauchef N.o 997

Terneros de pie, gordos, de $ 60 a 100.
Terneros de 1 año, de 100 a 130.
Vaquillas de 1 1|2 años, de 140 a 170.
Vaquillas de 2 años, de 180 a 220.
Novillos de 1 1|2 años, mestizos, de 170 a 200.
Novillos de 2 años, de 200 a 250.
Vaquillas de 3 años, de 250 a 300.
Novillos de 3 años, de 270 a 320.
Novillos a media gordura, de 300 a 350.
Novillos gordos, de 400 a 430.
Novillos mestizos, gordos, de 480 a 520.
Vacas flacas, de 240 a 260.
Vacas a media gordura, de 280 a 320.
Vacas gordas, de 400 a 440.
Vacas mestizas, gordas, de 470 a 500.
Vacas paridas, flacas, de 350 a 400.
Vacas paridas, a media gordura, de 450 a 650.
Torunos gordos, de 400 a 460.
Toros, de 400 a 500.
Bueyes flacos, de 320 a 350.
Bueyes a media gordura, de 380 a 450.
Bueyes gordos, de 550 a 580.
Bueyes de trabajo, de 380 a 460.
Bueyes mestizos, gordos, de 620 a 700.
Yeguas, de 70 a 240.
Caballos, de 60 a 180.

Ventas al peso

Cordero, al peso, a $ 1.05 el kilo.
Vacas al peso, de 0.80 a 1.02 el kilo.
Bueyes al peso, de 0.78 a 0.98 el kilo.
Novillos, de 0.80 a 0.99.

MATADERO PUBLICO

ENCIERRA DE HOY

Ganado mayor		Ganado menor	
Bueyes	79	Corderos	650
Novillos	44	Cerdos	205
Vacas	182	Cabros	30
En vara	49	Terneros	18
Total	354	Total	803

PRECIOS DE LAS CARNES

		El kilo		
Carne buey	1.a	1.50	a	1.64
Id. id.	2.a	1.38	a	1.46
Id. id.	3.a	1.00	a	1.20
Carne novillo	1.a	1.48	a	1.52
Id. id.	2.a	1.38	a	1.46
Id. id.	3.a	1.00	a	1.20
Carne vaca	1.a	1.54	a	1.58
Id. id.	2.a	1.42	a	1.50
Id. id.	3.a	1.00	a	1.20
Carne cordero	1.a	2.30	a	2.50
Id. id.	2.a	2.00	a	2.20
Id. id.	3.a	1.00	a	1.60
Carne oveja	1.a	1.70	a	1.80
Id. id.	2.a	1.40	a	1.60
Id. id.	3.a	0.80	a	1.20
Carne cabro	1.a	1.10	a	1.20
Id. id.	2.a	0.80	a	1.00
Id. id.	3.a	0.40	a	0.60
Carne cerdo	1.a	1.80	a	1.90
Id. id.	2.a	1.65	a	1.75
Id. id.	3.a	1.30	a	1.60
Grasa en rama		1.10	a	1.15
Sebo ovejuno		0.70	a	0.80
Cuero vacuno, macho		0.80	a	1.10
Cuero vacuno, hembra			a	1.00
Cuero ovejuno, decena		24.00	a	36.00

GUIA DE CORREDORES DE LA BOLSA DE COMERCIO

LUIS RAMIREZ SANZ
AUGUSTO OVALLE CASTILLO
Bandera 55.—Teléfono 2511.

LICORES, JARABES, CHOCOLATES

de la Fábrica Eug. Despouy. Pídalos al Depósito Central, calle La Bolsa 33.

ALFREDO BLANCHARD.

MAGNIFICO

AUTOMOVIL

"DODGE" Sedan

Garantido en perfecto estado.

Se vende de ocasión.

Feria de Automóviles

Delicias 1435-Teléfono 388

Compañía Minas de Gatico

Cerradas ya las escrituras que debían ser firmadas, se avisa a los señores Accionistas Suscritores de Acciones de Pago, que contestaron antes del 31 de Julio próximo pasado, ejercitando su derecho, que sus acciones están reservadas en esta Oficina a la disposición de los interesados, y que se ha fijado el 20 de Agosto en curso, como fecha fatal para el pago de la primera cuota de 40 por ciento, vencido cuyo plazo caducará todo derecho.

Valparaíso, 15 de Agosto de 1921.

EL GERENTE.

Ag-20

PATENTES DE INVENCION

Al Ministerio de Industria y Obras Públicas se han presentado los siguientes inventores pidiendo que se les conceda patente de privilegio por los inventos que se indican:

Don **MANUEL JIMENEZ RAMIREZ**, para la "fabricación de planchas de cartón acanaladas para techos, impermeables e incombustibles".

Ag.-17

La firma industrial norteamericana **INDUSTRIAL PROCESS ENGINEERING Co.**, de San Louis, Missouri, para "Un procedimiento de destilación del carbón de piedra y productos similares, obteniendo gran porcentaje de materias volátiles".

A-18

—Don **TOMAS RIVERA**, para "Un nuevo producto industrial que puede reemplazar a los cementos en obras de albañilería, y cuya base de fabricación no es la cal, sino otro producto mineral".

A-18

Don **JOSE TUGUES**, para "Una mejora en sus patentes 3984 y 4376 relativas al beneficio del salitre".

A-19

Se da este aviso en cumplimiento de las disposiciones reglamentarias correspondientes y a los efectos de las oposiciones o reclamos que pudieran presentarse.

EL JEFE DE LA OFICINA DE PATENTES DE INVENCION

17-A

TURF

CLUB HIPICO

INSCRIPCIONES PARA LAS CARRERAS DEL DOMINGO PROXIMO

Premio BALTAZAR.—(Steeplechase).—4,600 metros m|m.—Para caballos de 4 años y más.—Handicap.—Inscripción: $ 35.—Premio: $ 8,500 al 1.o

Inscritos:

Visita, Ninfa, Trinity Hall, Demetrio, Exito, Glengarry, Pillín, Drina, Cantabria, Veldora, Tamarindo, Floma, Báltico, Polvillo y Ragusa.

Premio BEST GIRL.—1,000 metros.—Para caballos de 3 años nacidos en Chile que no hayan ganado.—Peso: 56 kilos.—Inscripción: $ 40.—Premio: $ 4,000 al 1.o

1.a serie

	Kilos		Kilos
Alacrán	56	Walpole	56
Curioso	56	Warwick	56
Fatalist	56	Felicity	54
Fósforo	56	Find Out	54
Grignon	56	Hircania	54
Irigoyen	56	Itálica	54
Papirote	56	Mamadeira	54
Sir Jorge	56	War Queen	54
Tib Bit	56	White Cross	54

Premio BEST GIRL.—1,000 metros.—Para caballos de 3 años nacidos en Chile que no hayan ganado.—Peso: 56 kilos.—Inscripción: $ 40.—Premio: $ 4,000 al 1.o

2.a serie

Carillón	56	Glaneuse	54
Gran Maestre	56	Helyette	54
Landry	56	La Alegría	54
Papamoscas	56	La Nuez	54
Rintintín	56	Roulette	54
Yo	56	Saddic	54
Whip	56	Sixtina	54
Feipa	54	Telinga	54
Fly Away	54	Witchcraft	54
Francesita	54		

Premio BELLE ETOILE.—1,500 metros.—Para caballos de 3 años nacidos en Chile ganadores hasta de dos carreras.—Peso: 52 kilos.—Recargo de 2 kilos al ganador de una carrera, y de 5 kilos al de dos.—Inscripción: $ 30.—Premio: $ 3,000 al 1.o

Fugitiva	55	Papagayo	54
Georgette	55	Trigo	54
Calembour	54	Wintergreen	54
Duelista	54	Comunera	52
Fogazzaro	54		

Premio SANTIAGO GARCIA MIERES.—(Clásico). — 1,400 metros.—Para reproductores.—Peso de Reglamento.—Inscripción: $ 20.—Ratificación: $ 50 el Martes 16 de Agosto.—Entrada: $ 70.—Premio: $ 7,000 al 1.o

Don Alvaro	61	Welladay	57
Atento	59	Bizerta	49
Elqui	59	Finale	49

Premio BAROLO.—1,500 metros.—Para todo caballo.—Handicap.—Inscripción: $ 25.—Premio: $ 2,500 al 1.o

Inscritos:

Mike, Gloriola, Kalmuco, Victor Noir, Atento, Campeamor, Merengue II, Espadaña, Duque de El, Niagua, Oiseau Bleu, Nodriza, Guabiyú, Golden Queen, Shylock, Etón, Cylgad, Veldimia, Kopa, Titanic, Herodes, Papagayo, Gran Oriente, Fulano, Peggy Wood, Virgilio, Marruecos, Guillotina, Gran Mogol, Ruler, Oliveto, Fideline, Santa Tecla, Cultura, Baldramina, Acalia y Feudal.

Esta carrera será dividida en dos series por el handicapper.

Premio BAYACETO.—2,300 metros.—Para todo caballo.—Handicap.—Inscripción: $ 35.—Premio: 3,500 pesos al 1.o

Inscritos:

Electrón, Nitrógeno, Feño, Graciosa, Mary Garden, Esteta, Voyou, Velada, Esquife, Cadillac, Carranza, Chacolí, Dover, Cachivache, Samaniego, Fideline, Piave.

HIPODROMO CHILE

INSCRIPCIONES PARA LAS CARRERAS DEL PROXIMO DOMINGO:

Premio HUEMUL.—1,[illegible] metros.

Barsaquito, Mía Cara, [illegible] Acalia, Rezongona, Gr. [illegible] maniego, Rasputín, Fulano, [illegible] cín, Alejo II, Marruecos, [illegible]

Premio HUELEN.—1,[illegible]

Huérfana, Pilín, Pasco, [illegible] Don Floro, Rex White, Olí[illegible] se, Uxor, Copón, Ull, Ballader [illegible]

Premio HUASCO.—1,[illegible]

Eylau, Celdale, Acalia, [illegible] Hila, Filoche, Decalr[illegible] dilla, Fagra, Asturiana, [illegible] Pink Lady, Matadora.

Premio HUALQUI.—1,[illegible] metros.

Doña Marta, Saltarella, [illegible] Barsaquito, Wisconsin, Go[illegible] me, Viviana, Silbatina, [illegible] Compiegne, Hesperia, [illegible] Finlandia, Simplice.

Premio HUARA.—1,[illegible]

Riodina, Panizo, Galo[illegible] Entente, Quelén, Colonia, [illegible] Pajarita, Ballader, Sacar[illegible] La Seine, Mía Cara, Ull, [illegible]

Premio HIGUERA.—1,[illegible] metros.

Chichí, Tontonelli, Sati[illegible] nera, Fontenoy, Orondo, Ya[illegible] lla, San Vicente, Personaje, [illegible] lla, Estoque, Zólida, Pica[illegible] ra, Juvenil.

Premio HOSPITAL.—1,[illegible] metros.

Turquito	59	Costi[illegible]
Santa Marta	55	Facsi[illegible]
Benjuí	54	Pellet[illegible]
Frondosa	53	Pillulo
Rucato	51	Souven[illegible]
Bombón Rose	51	Gandi[illegible]
		Chilli[illegible]

Quien quiera comprar se[illegible] de primera calidad, de flo[illegible] hortaliza, vaya UNICAM[illegible]

GUILLERMO BUN[illegible]

Santiago :-: Huérfanos [illegible]

Recién recibido: Pasto [illegible] Trébol blanco enano, para [illegible] de jardines, a $ 8 y $ 10 [illegible]

Bencina

Neumáti[illegible]

MENDEZ y Cía.

Delicias esquina [illegible]

Laboratorio Clí[illegible]

— DEL —

Dr. Leonidas Coron[illegible]

Delicias 868. — Teléfono [illegible]

REACCION WASSERMANN

Sección de química, [illegible] bacteriología

AUTOVACUNAS

TENGA LA LU[illegible]

donde Ud. la necesit[illegible]

Ofrecemos el mejor único surtido en lámparas para escritorios, oficinas profesionales, etc.

Precios especiales.

Raab, Bellet y Cía.

ESTADO 235

Gran Residencia en Alameda

ARRENDAMOS

En situación muy central, lujosa y extensa casa en [illegible] jos con más de 30 departamentos de familia, numerosos [illegible] servicio, hall, gas, electricidad. A propósito para Club, [illegible] ciedad o casa importadora, etc.

GUZMAN, SILVA Y CIA.

HUERFANOS 1243

SE COMPRA

Oro, Plata, Platino, Plata antigua en monedas, Chafalonía y Plata fundida :: ::

Pagamos el más alto precio de plaza

La San Juan de Dios

DELICIAS 745

VIDA OBRERA

LA MANIFESTACION DE AYER DE LOS OBREROS CESANTES. — SOLICITAN MEJOR ALIMENTACION Y LA DICTACION DE LEYES DE BENEFICIO OBRERO

Las Cooperativas de Consumo y el Congreso Social Obrero. — Se acuerda iniciar un movimiento de opinión en favor del proyecto presentado a este respecto por el diputado señor Correa Ramírez

Importantes acuerdos tomados por la Junta Ejecutiva Federal de la Federación Obrera de Chile

FIESTAS, ACUERDOS Y CITACIONES SOCIALES

EN PRO DEL ABARATAMIENTO DE LOS CONSUMOS

El proyecto presentado a la Cámara por el diputado señor Correa Ramírez

El Congreso Social Obrero iniciará un movimiento de opinión para obtener su pronto despacho

En una de las últimas sesiones del Congreso Social Obrero, se trató sobre el proyecto de cooperativas de consumo presentado a la Cámara por el diputado señor Correa Ramírez, como un medio de obtener el abaratamiento de los artículos de primera necesidad que hoy, como se sabe, han alcanzado precios exorbitantes.

A este respecto se hicieron diversas consideraciones relativas a la oportunidad conque este proyecto ha sido presentado y las urgentes necesidades que él vendría a satisfacer en toda la República.

Se hizo referencia también a la polémica entablada en este diario por el señor Tomás Ramírez Frías y el diputado autor del proyecto, y que dió término a esta materia con la aprobación del siguiente acuerdo:

"El Congreso Social Obrero, en vista de la polémica que se ha entablado con motivo del proyecto de ley presentado a la Cámara, a petición de este Congreso, por su presidente y diputado por Santiago, señor don Luis Correa Ramírez, acuerda:

1.o Dar un voto de aplauso al señor Correa Ramírez por la actitud enérgica y levantada con que ha sabido defender la constitucionalidad y urgencia del proyecto en cuestión;

2.o Hacer imprimir el proyecto y los artículos publicados por "La Nación", "Las Ultimas Noticias" y "La Epoca", y repartirlo a todas las sociedades obreras y Consejos Federales de la República; y

3.o Solicitar de todas estas instituciones, propicien un enérgico movimiento de opinión en el sentido de obtener del Congreso el pronto despacho de este proyecto.

—El Directorio de esta institución se reunirá esta tarde, a las 6 y media, en Bandera, esquina de Catedral.

Se nos pide encarecer la asistencia de todos sus miembros.

PUBLICACIONES DE LA FEDERACION OBRERA DE CHILE

JUNTA EJECUTIVA FEDERAL.— En sesión celebrada por esta Junta, el 14 del presente, se tomaron los acuerdos siguientes:

Comisionar a los delegados Rodríguez y Mena para que estudien las modificaciones que sea necesario hacer a los Estatutos de la Federación que, como se sabe, deben ser presentadas a la Convención de Rancagua. Encomendar al Comité Parlamentario de la Federación, redacte un trabajo con el fin de presentarlo a las Cámaras, consultando la indemnización consiguiente para las personas que sean víctimas de prisiones arbitrarias, detenciones injustas, etc. Cambiar los días de sesiones, debiendo efectuarse en lo sucesivo las sesiones ordinarias los Jueves, de 8 a 10 P. M., y las extraordinarias cuando se estime conveniente. En conformidad al artículo 42 de los Estatutos, queda vacante el puesto de delegado de la Junta Ejecutiva que era desempeñado por el miembro Daniel Venegas.

—Cítase a sesión extraordinaria para hoy, a las 8 P. M., con asistencia recomendada por haber un asunto de urgencia que resolver.

—En la secretaría general de esta Junta, se han recibido los siguientes telegramas:

"Lota, 16 de Agosto de 1921. — Junta Ejecutiva Federal:

En estos momentos recibimos noticias de Curanilahue. Nuestro diputado Pradenas Muñoz, ha sido atropellado por las autoridades militares y próximo a ser ultimado. Los procedimientos de las compañías y de las autoridades militares nos están empujando a la huelga. —**Alfredo González**, sub-secretario general".

—"Valdivia, Agosto 16 de 1921.— Junta Ejecutiva Federal.— —Santiago:

Administrador minas de Máfil, deja sin trabajo más de doscientos obreros por ser federados. Pedimos Comisión Parlamentaria venga pronto. Contestación pagada.—**Olegario Casanova**, secretario general Junta Provincial".

CONSEJO N.o 3 DE HOJALATEROS Y GASFITERS.— Para hoy se ha citado a reunión extraordinaria a todos los federados de este gremio. En vista de tener muchos asuntos de interés, se fijó el horario de esta sesión de 7 y media a 8 P. M., para tener el mayor número posible.

Se le recomienda a los miembros del Directorio, asistan en su totalidad a esta reunión.

CONSEJO N.o 10 DE ELECTRICISTAS.— Cítase a la Comisión de Estudio y Propaganda, para hoy, a las 7 y media P. M., en el local Agustinas 730, cuyos miembros son Pablo Ortiz Cano, Roberto Vilches, Ernesto Yáñez, Alberto Velozo, Luis Cruz, Eduardo Muñoz Cano, Armando González y Luis Rojas Berríos. Se encarece la asistencia, como así mismo puntualidad en la hora, por haber asuntos de importancia que tratar y además, tomar los acuerdos necesarios para el éxito de la asamblea que se efectuará el Domingo próximo, en el Teatro Colón, San Pablo, esquina Morandé.

CONSEJO N.o 25 DE CHAUFFEURS.—Cítase a junta general para hoy, a las 8 P. M., en su local. Sotomayor 556.

OFICINA DE DEFENSA JURIDICA OBRERA.— El "Centro de Estudiantes de Derecho", ha abierto en combinación con la Sociedad La Estrella Blanca", una nueva oficina de Defensa Jurídica Obrera gratuita, en la Sección de Detenidos, que atenderá las causas criminales, y cuyos servicios quedan desde hoy a disposición de la gente menesterosa.

Horas de oficina: Todos los días de 2 y media a 3 P. M.

SOCIEDAD CONDOR DE SOCORROS MUTUOS.— En cumplimiento al artículo 19 de los estatutos, esta Sociedad celebró sesión el 15 del presente y eligió el siguiente Directorio:

Presidente, señor Clemente Garay (reelegido); vice-presidente, señor Abelardo Cádiz (reelegido); secretario, señor Miguel Muñoz B.; prosecretario, señor J. Adolfo Fuente V.; tesorero, señor J. Manuel Muñoz (reelegido); directores, señores Leopoldo Silva, Joaquín Peña, Rudiberto Cuadra, y reelegidos los señores Rómulo Moncada, Domingo Mirano y Manuel Espíndola; comisión de sanidad, señores Pablo Salinas, Delfín Carreño, Gervasio Venegas y Julio Achurra.

SOCIEDAD MUTUAL DE EMPLEADOS A CONTRATA DE LOS FERROCARRILES DEL ESTADO.— De acuerdo con la citación, el Domingo pasado se llevó a efecto la sesión, la que fué presidida por los señores Guerrero y Pinto.

Se abrió la sesión a las 3 P. M. Leída el acta anterior, fué aprobada.

En seguida se dió cuenta de numerosas adhesiones tanto telegráficas como postales.

El vice, señor Pinto, pidió explicaciones sobre el estado de los estatutos, las que le fueron contestadas. Pidió además, opinión al señor Fuentes, sobre publicaciones en órganos de diferentes ciudades. El señor Puentes don Pedro, opina que esas publicaciones han de hacerse en razón de la propaganda que ello significa para la Sociedad que se inicia y la cual ha de propender por los medios a su alcance, al mejoramiento material, intelectual financiero y moral de sus asociados. Esta idea fué aprobada.

Al tratarse sobre la aprobación de los estatutos, se acordó pedir a la prensa, se sirva darles publicidad.

Dado el entusiasmo reinante, se acordó continuar la sesión el Lunes 15, a la cual concurrieron más de los adherentes que el día anterior; se siguió tratando de los estatutos y se dejó citado para hoy, a las 7 P. M.

Fiestas sociales

CENTRO RECREATIVO "LA INSTRUCTIVA OBRERA".—El próximo Sábado se llevará a efecto en el salón social, Maipú 840, una velada literario-musical con motivo de hacer la presentación del nuevo Directorio. La comisión de fiestas prepara para el efecto, un escogido carnet de bailes y variedades.

Cítase a sesión de Directorio para hoy, a las 9 P. M.

SOCIEDAD CAMILO HENRIQUEZ.—Esta Sociedad prepara una velada literario-musical y baile social con orquesta, para el Sábado 20 del presente, y la cual se llevará a efecto en el salón teatro, ubicado en A. Prat 791, esquina Copiapó.

CENTRO INSTRUCTIVO OBRERO MARTINEZ DE ROZAS—Brillante, en todos sus detalles, han resultado las dos matinées que se efectuaron en este Centro el Domingo y el Lunes próximos pasado.

El numeroso grupo de familias asistentes y la presencia de los delegados de las distintas organizaciones amigas, contribuyeron a darle más realce a las reuniones. Los números del programa fueron del agrado de la concurrencia y los aficionados que lo ejecutaron, fueron objeto de cariñosos aplausos.

Hoy habrá clase instructiva, a las 9 P. M., en López 366.

SOCIEDAD DE CARPINTEROS Y EBANISTAS FERMIN VIVACETA. —El próximo Domingo, a las 3 de la tarde, se efectuará en el local, Porvenir 775, la 5.a conferencia que esta Sociedad dedica a los socios y vecinos del barrio.

La conferencia en esta oportunidad será dada por el diputado por Valdivia señor Nolasco Cárdenas. Empezará el acto con una matinée y baile. La entrada es libre.

LA VELADA DE LA SOCIEDAD UNION DE PELUQUEROS. — Con numerosa concurrencia se verificó antenoche la velada que la Sociedad Unión de Peluqueros, había organizado a beneficio de sus fondos sociales.

El amplio salón que posee esta institución en la Avenida La Paz, estaba gustosamente arreglado con guirnaldas e iluminado giorno.

El programa preparado se cumplió en todas sus partes, sobresaliendo los números de variedades a cargo de los señores Luis Debarca, Polo Jorquera y otros.

SOCIEDAD DE ARTESANOS "LA UNION".—La Comisión respectiva, acordó llevar a efecto la fiesta, que por motivos especiales, se había postergado para el Sábado 20 del presente, a las 9 P. M.

CENTRO SOCIAL Y DEPORTIVO ADOLFO MORALES.—En celebración de su aniversario, ruega a los señores socios y socias pasen a inscribirse para asistir a la manifestación que este Centro está preparando. Las inscripciones valen $ 10 para los socios y $ 7 para las socias.

Las personas que deseen adherirse a esta manifestación, deberán pagar 12 y 9 pesos los hombres y mujeres, respectivamente.

CENTRO FAMILIAR PRIMERO DE MAYO.—Con entusiasmo sigue preparándose la fiesta del Viernes próximo, donde tomarán parte el aplaudido cuadro Juan Ibarra y distinguidos aficionados de otros cuadros que han ofrecido su concurso desinteresadamente.

Desde hoy están en venta en el salón del Consejo 2 de Tranviarios, las entradas para esta fiesta, las que tienen un descuento especial para los miembros de las instituciones amigas y Consejos.

Se llama la atención de los centros culturales, que este centro tiene especial interés en el éxito de esta velada por cuanto ella está destinada a cooperar a la acción de la escuela nocturna Gastón Laclote, que abrirá sus aulas muy en breve frente al local social.

Hoy, a las 9, se llevará a efecto las clases instructivas para caballeros y señoritas.

LA MATINEE DEL DOMINGO.— Se nota interés en los diversos círculos obreros, por concurrir a la matinée que el Conjunto Criollo L'Asinas y de la Cruz, está preparando a beneficio del conocido actor obrero señor Roberto Spencer.

Para esta matinée que se verificará en los salones de la Sociedad La Universal, ubicados en la calle Arturo Prat 1242, se está preparando un atrayente programa.

CENTRO RECREATIVO ARTES GRAFICAS.—A las 9 P. M. de hoy, habrá una clase instructiva para los socios de este Centro.

A esta misma hora, quedan citadas las comisiones de contabilidad del campeonato interno que se prepara para los primeros días de Setiembre y la de fiestas, a fin de tratar asuntos de interés.

Sigue trabajando con todo entusiasmo la comisión de fiestas de este Centro, porque la tertulia del Sábado próximo, sea de gran atractivo para las relaciones sociales, vecinos del barrio y socios en general.

—La matinée que prepara el Directorio de la Federación de Obreros de Imprenta para el Domingo próximo, promete resultar un gran éxito.

El programa literario lo prepara el director de Cuadro Gutenberg, señor Orlando Meza.

Acuerdos sociales

UNION DE LOS TIPOGRAFOS

Mañana, a las 8.30 P. M., se reunirá la Comisión de Contabilidad, compuesta de los señores Julio Valiente, Ismael Goicolea y Gregorio Ramírez, para revisar el balance que ese día tendrá listo el tesorero, don Eugenio Silva Ponce.

—Se ha recibido en secretaría la siguiente comunicación:

"Santiago, Agosto de 1921.—Señores Marcial Barrera y Florencio Rosas O., presidente y secretario de la Unin de los Tipógrafos.—Presente.

Muy señores míos:

La lectura de la atenta nota de ustedes, de 24 de Julio próximo pasado, me ha producido grata satisfacción.

Se sirven ustedes manifestarme que han aceptado mi solicitud para reincorporarme como médico a la Sociedad, y que nuevamente puedo contarme entre estos últimos.

Agregan ustedes, gentilmente, que aún se conservaba, y se conserva, en la Sociedad, el recuerdo de mi nombre.

Yo procuraré, en el ejercicio de mi profesión, no desmentir el pasado y demostrar que ahora, como ayer, habré de procurar con el mayor empeño, el bien de los asociados, en todo aquello que de mí dependa.

Con todo agrado contesto a la pregunta de ustedes, aceptando el "servicio de familia", que está instituído en la Sociedad, en bien de todo el gremio de obreros de imprenta.

Tiene el agrado de suscribirse de ustedes muy atentamente S. S.—**Conrado Ríos.**"

Indudablemente que todo el gremio recibirá con especial complacencia, la noticia de que el facultativo de la nota preinserta está al servicio de la Sociedad Unión de los Tipógrafos y del gremio en general.

La sola lectura de la comunicación, ahorra comentario, pues habla elocuentemente del altruismo y desinterés de este caballero hacia los obreros.

La dirección es: Santo Domingo 1362. Casilla 795.

Los comisionados de sanidad deben tener presente esto e incluirlo en la lista de doctores de la Sociedad.

UNION LOCAL DE LOS TRABAJADORES INDUSTRIALES DEL MUNDO (I. W. W.)—En asamblea ordinaria, celebrada el Lunes último, se acordó:

Citar a una asamblea plena extraordinaria para hoy, a las 6 P. M., en San Francisco, esquina de Eyzaguirre, a los trabajadores organizados en general, en especial a los pertenecientes a esta organización, para tomar acuerdos sobre la amenaza de que son víctimas los obreros marítimos por parte de la Asociación de Comerciantes de dicho puerto con el cierre de puertas.. Sesionar la Unión Local todas las noches, a las 8 P. M., en el local de costumbre, para tomar las medidas conducentes a hacer efectiva la ayuda y adoptar un temperamento enérgico de solidaridad. Citar a estas reuniones a todos los secretarios generales de los gremios adheridos, y a los en resistencia, afines. Lanzar un manifiesto a la ciudad de Santiago denunciando a los comerciantes inescrupulosos que pretenden atropellar la libertad de Asociación.

FEDERACION DE OBREROS DE IMPRENTA.—Para hoy están citados los delegados de los personales donde los industriales han quebrantado el tarifado. Serán atendidos por una comisin de directores. La reunión se efectuará a las 7 P. M.

—El señor tesorero atenderá a los delegados que no han tenido tiempo de retirar las estampillas, hoy, desde las 6.45 P. M., como asimismo, dinero erogado para el boletín, cuyas listas se necesitan en la publicación oficial.

—Se encuentra enfermo el director de la organización señor Luis A. Pastor. Su domicilio, es Cuevas 891.

—Hoy se hará llegar a los talleres el trabajo elaborado por la delegación al 2.o Congreso Tipográfico.

—Mañana se repartirán las entradas para la matinée del día 21.

CENTRO "CRISTOBAL COLON". —Se pone en conocimiento de los asociados que la Secretaría ha quedado instalada provisionalmente en Ricardo Santa Cruz 576. La tesorería atiende como de costumbre.

Se cita a la Comisión pro-estandarte para hoy, y a junta general extraordinaria, para el Sábado 20, a las 8 1|2 P. M.

CENTRO EXPLORADORES PROVIDENCIA. — Se encuentra convaleciente el señor presidente de este Centro, don Benjamín Aird.

Se ruega a los socios pasarlo a ver a su casa, Providencia 1301, de 8 A. M. a 6 1|2 P. M.

SOCIEDAD MUTUAL DE COMERCIANTES.—Para esta tarde, a las tres P. M., ha sido citado el Directorio de esta corporación a sesión ordinaria, con el fin de tratar sobre asuntos de interés. Prestará el juramento de estilo el nuevo director señor Tomás de la Puente.

Local para esta sesión: Morandé 845, altos.

SOCIEDAD ARTURO PRAT, PROTECCION AL NIÑO.—Esta Sociedad, en su espíritu de hacer el bien y proteger a la niñez, pone en conocimiento a las personas que desearen ingresar a ella pueden pasar a inscribirse en su local social, calle Santa Filomena 595, de 8 a 9 P. M. Su fin principal es el socorro mutuo entre los niños, hijos de los socios.

Siendo esta institución esencialmente popular, pueden ser miembros de ella personas de bien de cualquier clase social y de ambos sexos.

Se llama especialmente la atención a las señoras viudas, que tengan niños, las cuales, al hacerse socias, reciben beneficios y socorros para los hijos cuando necesiten. Cuenta actualmente con médicos y botica que atienden solícitamente a los socios en los casos necesarios.

Siendo los fines de esta Sociedad altamente benéficos y humanitarios, la mesa directiva no duda de la acogida entusiasta que le dispensará toda persona de bien.

Citaciones

Centro Familiar La Esperanza.— A sesión para hoy, a las 9.30 de la noche.

Se ruega la asistencia de los socios por haber asuntos importantes que tratar; entre ellos, la elección de vicepresidente.

Centro Recreativo de la Unión Federal de Mueblistas. — Para hoy, a las 9 P. M., a la comisión de fiestas.

Sociedad de Socorros Mutuos de Practicantes de Chile.—A junta general ordinaria para hoy, a las 8 1|2 P. M., en punto.

Unión en Resistencia de Laboradores en Madera.—A junta general extraordinaria para hoy, a las 8 1|2 P. M.

Sindicato Obrero de Fábrica de Espejos, Vidrieros y Ramos Similares.—A junta general para mañana, a las 6 1|2 P. M. Se reintegrará el Directorio.

Sociedad "La Universal". — A la comisión de contabilidad, para hoy, a las 8 P. M., a fin de que revise el balance trimestral que debe presentarse al Directorio y a la Junta General el Domingo próximo.

A sesión de Directorio para el Domingo 21 del presente, a las 9 A. M., y a junta general para el mismo día, a las 9 1|2 P. M.

Sociedad Mutual de Empleados a Contrata de los Ferrocarriles del Estado.—A sesión general para hoy, a las 6.30 P. M., en Gorbea 2878.

Unión Federal de Mueblistas y ramos similares. — Para hoy, a la hora de costumbre, a sesión extraordinaria.

Sociedad Juventud Esperantista.— A junta general para mañana, a las 8 de la noche, en el local de costumbre.

Confederación en resistencia de Chauffeurs de Santiago. — Junta general para hoy, a las 9 P. M., en Esmeralda 757.

Se encarece la asistencia a todo el que haya firmado el libro de registros, para tratar asuntos importantes para el gremio.

Centro de Estudios Sociales Los Mártires de San Gregorio.—A asamblea general para hoy, a las 8 y media de la noche.

Federación de Chauffeurs de Chile. — A asamblea general extraordinaria para hoy, a las 9 de la noche, en su local Arturo Prat 544.

Centro de tapiceros de Santiago.— Al Directorio para mañana, a las 9 de la noche, a sesión extraordinaria.

Unión de Peluqueros. — A junta general para hoy, a las 9 P. M., en su local Av. La Paz N.o 8.

Centro Social Deportivo Jack Dempsey. — Este Centro, recientemente fundado, cita para hoy, a las 8 1|2 P. M., a todos sus asociados en San Pablo 1276. Toda correspondencia debe ser dirigida al secretario, calle San Pablo 2031, casa D.

LA MANIFESTACION DE AYER DE LOS OBREROS CESANTES DEL NORTE

Mala alimentación en los albergues

Presentación a la Cámara de Diputados

Los numerosos obreros que se encuentran albergados en los diferentes albergues de esta capital, celebraron ayer una gran manifestación pública, con el objeto de protestar sobre ciertas publicaciones que han aparecido en la prensa y tendientes éstas a desmentir los denuncios que sobre mala alimentación, han hecho ante la autoridad correspondiente dichos obreros.

Los manifestantes, se reunieron primeramente en la Alameda de las Delicias, continuando después en desfile, hasta la Cámara de Diputados, con el objeto de celebrar una entrevista con la Comisión Parlamentaria Liberal. Aquí, la comisión de obreros que era formada por los señores Luis Buendía, Juan Opazo, Arturo González, N. Amariel y varios otros, fué recibida por el presidente de la Cámara de Diputados, señor Carlos Alberto Ruiz, y los señores Luis Correa Ramírez, Santiago Labarca y Luis Recabarren.

Durante esta entrevista, los obreros manifestaron a la Comisión Parlamentaria que las publicaciones hechas por algunos diarios de la capital y en las cuales se trata de desvirtuar los denuncios formulados por los obreros sobre la mala alimentación que se les suministra y del estado en que se les tiene, carecen de veracidad.

La Comisión Parlamentaria Liberal de la Cámara de Diputados les manifestó a los obreros, que tomaría muy en cuenta estos denuncios y que trataría por los medios posibles de solucionar estas incidencias.

Terminada la entrevista, los obreros se dirigieron a los pies del monumento a O'Higgins en donde uno de los miembros de la comisión, dió cuenta del resultado de su cometido.

Se nos informa que los obreros cesantes albergados, están empeñados en continuar estas manifestaciones hasta mientras tanto no logren conseguir sus peticiones que son el de mejoramiento de la alimentación y la dictación de leyes que vayan a beneficiar a todos los obreros nacionales.

En estas diligencias, se nos informa también que tomará parte la Junta Provincial de la Federación Obrera de Chile por considerar justificadas dichas peticiones.

En el día de hoy, la misma comisión de los obreros que se entrevistó con la Comisión Parlamentaria, Liberal, se presentará al Ministro del Interior señor Héctor Arancibia Laso, a fin de hacerle entrega de las conclusiones de la manifestación a que nos referimos.

MEZQUITA

Cigarrillo con tabaco Maryland. Boquilla ambré. 40 cts.

Realización

Maletas, Maletines, Cajas y demás artículos para viaje de la Maletería que estaba en Puente 618, se liquidan por la mitad de su valor.

ESTADO 74

A-31

REUMATISMO

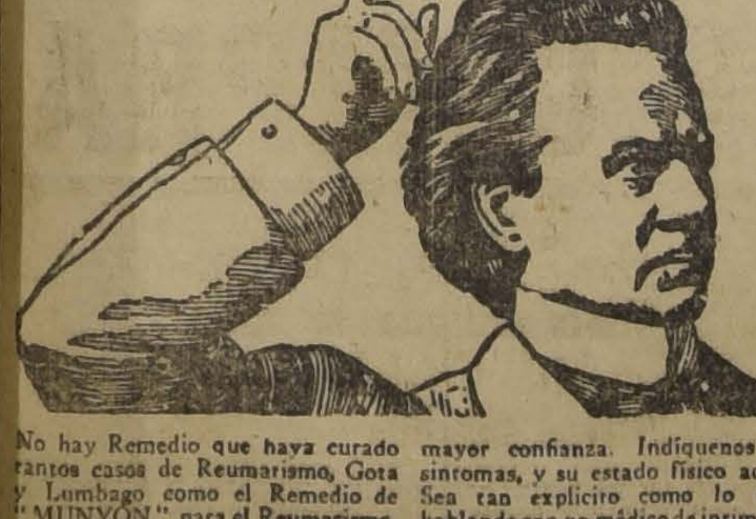

No hay Remedio que haya curado tantos casos de Reumatismo, Gota y Lumbago como el Remedio de "MUNYON" para el Reumatismo. Pruébelo y diga adiós a las muletas, bastones y dolores. No adormece la enfermedad sino que la elimina del organismo. Alivia los dolores en el término de una a tres horas.

Si tiene Ud. duda, escríbanos con la mayor confianza. Indíquenos sus síntomas, y su estado físico actual Sea tan explícito como lo sería hablando con un médico de intimidad y le enviaremos diagnóstico indicándole tratamiento con Carta de Dieta todos estos servicios enteramente gratis.

De venta en las Boticas: y Pasaje Matte No. 40.—Santiago.

MUNYON'S H. H. REMEDY AGENCY
Casilla 3245. SANTIAGO

Avisos clasificados

ARRIENDOS (Necesitan)

TOMO EN ARRIENDO CHACRA DE 10 a 20 cuadras de extensión, regadas, con 3 o 4 de viña uva del país en buen estado, con buenas casas habitación, en los límites comprendidos entre Santiago y Curicó; próximo al ferrocarril. — Dirigirse, S. B. J. Correo Central. 17-a

NECESITASE 1.o SETIEMBRE CAsa 3 a 4 piezas, con patio, radio urbano. — A. L., Casilla 7540. A-18

QUINTA CON CHALET O BUENA casa en Los Guindos, Ñuñoa o Cisterna, necesito arrendar por largo tiempo. Ofertas por carta a D. Bustos, San Martín 51. 53-A-21

CASA SIETE PIEZAS, $ 200 A $ 300, arriéndase. Prefiérese con garage. Casilla 3012. 97-18-A

FAMILIA EXTRANJERA NECESIta casa amoblada, con tres dormitorios, baño instalado, cocina a gas, luz eléctrica y jardín, no más de media hora del centro. Canon: hasta $ 600. Dirigirse: Quinta Germania. Avenida Ossa 936. Ñuñoa.

NECESITO PARA PRIMERO SEtiembre casita cuatro piezas, que pase carro. Escribir dando datos a Vitaniel Orellana. Correo Central.

ARRIENDOS (Ofrecen)

GRAN SALON, EXTENSION 50 MEtros para salón social o talleres, arriéndase. Avenida Matta 1137. 18-A

ARRIENDASE CASA ALTO DOCE piezas fuera dependencias. Merced 352. Verla, 2 a 5. Tratar: Delicias 773. A-18

SE ARRIENDAN PIEZAS A PERsonas honorables. Tratar: Olivos 654. A-17

OFICINA PARA PROFESIONAL O departamento para agente, comerciante arriendo. San Martín 498. 977-18-A

CENTRALISIMO ARRIENDASE una o dos piezas amuebladas. Puente 562. 17-a

SE ARRIENDA O SE VENDE FUNdito muy productivo, con viña, casa y bodega, en Guacarhue. Estación Rosario. Tratar: Gálvez 251. — Payá. A-17

FRENTE PARQUE FORESTAL, Esmeralda 628, arriéndase piezas independientes. Altos 60 pesos. 57-A-17

ARRIENDASE PIEZA AMOBLADA familia respetable. Maipú 419, cerca Compañía. 56-A-17

$ 600, ESPLENDIDA CASA, RECIEN refaccionada. Riquelme 48. 58-A-18

ARRIENDASE ALTOS, 14 DEPARtamentos. Manuel Montt 2474, entre España-Molina. 47-A-18

ARRIENDO BUEN DEPARTAMENto a personas sin niños. Arturo Prat 773. 39-A-18

CASA EN ALTOS, SEIS PIEZAS, fuera dependencias, hall, galería vidrios, arriéndase, $ 280. Calle Echaurren, Verla, 2 a 4. Tratar, Carreras 343. 18-a

CASA RESPETABLE, OFRECE magnífica pieza asoleada. San Pablo 1388. 17-a

$ 100 ARRIENDO LOCAL PARA industria, piezas, galpones. Maestranza 1519. 19-a

$ 200 ARRIENDO ESPLENDIDA casa, nueve departamentos, dependencias, etc. Maestranza 1515. 19-a

ARRIENDASE A CABALLERO (con preferencia extranjero), pieza amoblada, luz eléctrica, balcón, calle. Santa Rosa 250. 15-a

SE ARRIENDA UNA PIEZA EN casa particular. Santa Rosa N.o 1555. A-17

DORMITORIO AMOBLADO PARA caballero solo, extranjero, en casa familia, arriendo. Baño, califont. A-24

EN TEATINOS N.o 42 ARRIENDO espaciosa casa en bajos, apropiada para industria y casa habitación. Tratar Arturo Cuadros C., Moneda 1120. Teléfono 3554. Casilla 3440. A-19

ARRENDAR CASA QUINTA NEcesito, que se preste para quinta de recreo. Dirigirse por carta a F. P., Delicias 707. A-18

ARRIENDASE ESPLENDIDO Y muy barato local para talleres. Miraflores 260. A-18

ARRIENDO SITIO DE UNA CUAcuadra, dos piezas; hago contrato. Independencia 2970. 102-18-A

CASA SERIA CENTRALISIMA ALquila buen departamento amoblado, matrimonio extranjero, honorable.— Gálvez 196. A-18

ARRIENDO CASA PATIO EXTENso, 2 1|2 cuadras línea Mapocho, 9 cuadras Plaza Armas, especial garage, bodegas, etc. Sama 1549. Tratar Rodríguez 860. A-18

OFICINA CENTRAL ARRIENDO— Moneda 1037. A-18

FAMILIA EXTRANJERA ARRIENda espléndido departamento. Manuel Rodríguez 125. A-17

DEPARTAMENTO DOS PIEZAS independientes calle, arriéndase. — Huérfanos 1657. A-18

$ 150 ESPLENDIDA CASITA, ALtos, bajos, luz. Maruri 1031, entrando Carrión. Tratar Delicias 2716. A-17

$ 400 ESPLENDIDOS BAJOS, TRES patios, luz, gas. Maestranza 158. — Tratar Delicias 2716. A-17

MATRIMONIO SOLO ARRIENDA barato dos o tres piezas. Maipú 119, entre Agustinas, Moneda. 17-A

OFREZCO BUEN LOCAL EN BArrio populoso para establecer panadería; doy facilidades. Av. Matta 1480. Tratar en el 1460. A-18

$ 30 ESQUINA, ARRIENDO. CARmen 1451. A-17

AUTOMOVILES Y CARRUAJES

VENDO OCASION DODGE PERfecto estado. Echeverría 947. 19-a

VENDO LINDO AUTO 2 ASIENtos, con toldo, 3 faroles y cajón. $ 2,500. Gorbea 2524. A-18

CHASSIS DODGE, VENDO. GARAge Pinedo. Esmeralda 673. A-18

SE VENDE UN FORRO GOODRICH 920 por 120, casi nuevo. Precio ocasión. Alameda, San Martín, kiosco. 17-A

VENDO CAMIONCITO DE BODEGA y caballo. San Pablo 4319. A-18

NEUMATICOS LIQUIDAMOS A precios sin competencia para todo automóvil. Morandé 628. 2-S.

COMPRAMOS HOJAS DE RESORtes sueltas y paquetes usados y nuevos de automóviles y carruajes. Brasil 773. 18-A

CARROCERIAS DE DODGE Y FORD y toda clase de repuestos, compramos y vendemos de ocasión. Brasil 773. 18-A

USTED NECESITA REPUESTOS baratos o desea algún trabajo de herrería, cajas ruedas o tapicería para automóviles, visítemos o escríbanos antes de pagar comisiones a intermediarios. Brasil 773.— M. Basten. 18-A

ESCUELA PRACTICA DE CHAUFfeurs mecánicos. Enseñanza rápida por su dueño. Garage-talleres, Vicuña Mackenna 386. Oficina, Moneda 1020. A-18

COMPOSTURAS AUTOMOVILES: soldaduras oxígeno, carga acumuladores. Hécense, precios bajos. Vicuña Mackenna 386. A-18

CARROCERIA SPORT, DODGE, de ocasión, vendo. Diez de Julio 351. A-17

VENDO BIBICLETA BARATA, Cueto 779. 18-a

CAPOTA PARA DODGE Y AMORtiguadores, cómpranse de ocasión. Ofertas, indicando precio: Casilla 3012. 96-18-A

VENDO BICICLETA NUEVA EN $ 300. Portal Edwards 2766. A-17

COMPRO PATENTE AUTO PARTIcular. Garage Pinedo, Esmeralda 673. A-18

AVICULTURA Y CULTIVOS

EL CRIADERO SAN RAMON DE Valdivia, invita a los avicultores y amateurs, a visitar la exposición que ha abierto en esta ciudad, calle Arturo Prat 1136, casi esquina Matta. 19-A

EXPOSICION DE AVES DE GRAN postura del Criadero San Ramón de Valdivia, abierta todo el día, atendida por un técnico que ilustrará al público en alimentación, etc. Visítela hoy. Arturo Prat 1136. 35-A-17

CANARIOS FINOS VENDO. ALONso Ovalle 1133. A-19

ALHAJAS

NO VENDA SUS ALHAJAS SIN consultar "La Royal", Estado 273. Paga su valor. S-5

FABRICA DE ALHAJAS.—SE COMpra oro, plata, platino y piedras finas. Compañía 1046. 27-A.

COMPRO OBJETOS DE PLATA ANtiguos. Compañía 1022. 27-Ag.

BRILLANTES, CUALQUIER VAlor; joyas, plata, oro, artículos plaqué, compro, San Diego 460. S-12

ANIMALES

COMPRANSE DOS CABALLOS SAnos, mestizos, percherones, arado, tiro sólo. Inútil ofrecerlos sin indicar precio, casilla 3869. 18-a

DE OCASION: VENDO PERRITOS policiales, finísimos. Concepción 963. 99-18-A

VACAS RECIEN PARIDAS, 12-15 litros, probadas, vendo. Bascuñán 596. 18-A

COMPRA-VENTA VARIAS

LA GRAN OCASION, COMPRA A domicilio toda clase de ropa y calzado de caballero de cuerpos delgados. Pago buenos precios. Dirigirse a Custodio Aguilera, San Pablo 2270. D—31

ZAPATEROS, A PESAR DE LA gran subida de materiales vendemos a precios bajísimos: suela, $ 3.50; boxcalf, 1,30; cabritilla, 1.20. Gili Hermanos. Bandera 748-752. A-24

DURMIENTES USADOS DE FErrocarril, necesito cincuenta. Ofertas por escrito a R. C. P. Correo 2 Casilla 4558. N|o

SACOS CALEROS Y SALITREROS compro, hasta 20 mil. Bernardo Moreno. Est. Polonia. 668-20-A

PIPAS USADAS COMPRO. DIRIgirse: Bascuñán Guerrero 416. A-17

TARTARO COMPRO. Ibáñez 240. Casilla 2782. Santiago. 18-A

CARBURO PASTA $ 4.50 TARRO parafinero. Población San Eugenio, Avenida Central 2182. A-17

COMPRO COCINAS USADAS, REcoleta 1298. 17-a

TAQUIMETRO, NIVEL, TRASPORtador véndese, ocasión. Agustinas 517. 18-a

SE VENDE MOSTRADOR Y ARMArio barato. Gorbea 2992. 693-A-19

COKE DESDE CINCO SACOS, 9.50 los 50 kilos; leña litre, quillay, aserruchada corta, diez pesos los cien kilos. Bodega Agrícola, San Diego 179. Teléfono 2811. A-17

$ 100 VENDO MESA DE CORREDEra, de 24 personas, muy firme. Avenida Paz 460. 975-17-A

¡MAESTROS ZAPATEROS! LA suelería El Cóndor, realiza; Suela desde $ 3 el kilo, cabritilla desde $ 1, badanas desde 0.70, además boxcalf, descarnes y demás artículos concernientes al ramo. San Pablo, entre Herrera y Maipú. 972-20-A

VENDO FONDOS ASFALTADORES y soleras nuevas. Cumming 1128. 978-18-A

LEÑA SECA $ 4.50, SACO RETObado, carbón 1.a $ 12 saco. A domicilio. Bodega La Paz. Sus nuevos dueños, Hugo y Aldecoa, Almirante Barroso 44. Teléfono 2340. A-17

NECESITO COMPRAR UN BANCO de lustrar de dos asientos, Campo de Marte 284. 17-a

VENDO ALAMBRE ESTIRADO PAra pasto. San Ignacio 1476. 68-A-22

COMPRO UTILES DE CARNICEría y planchas de mármol. Mapocho 2856, casita N.o 2. 38-A-18

$ 2, KILO DULCE MEMBRILLO, huesillos, descarozados, vende. Santa Rosa 123. 37-A-17

$ 13 CAJA 10 KILOS CIRUELAS, vende. Santa Rosa 123. 36-A-17

VENDO MOSTRADOR CON VIdriera, Matucana 819. 17-a

AFRECHO OFRECE A LOS DUEños de cocheras y al público en general a precio de ocasión, la Bodega Valparaíso, Independencia 1804. Teléfono Inglés 92. Palma. 18-a

DENTISTAS: COMPRO SILLON, acepto antiguo. Casilla 2490. 17-a

REJILLA DE ALAMBRE 2 1|2 MEtros de alto, cantidad 120 metros, y 100 metros de malla chica para pollitos, realiza de ocasión Alonso Ovalle 1335. A-18

VENDO CINTAS EN TODOS ANchos y colores, para sombreros de caballeros. San Diego 636. A-17

DOS CATRES FIERRO NUEVOS, celestes, con espléndidos sommiers; seis sillas comedor, véndense en Rosas 2031. A-17

LEÑA MONTE, 5 PESOS; TALHUEN 5.50; espino 5.50; carbón quillay 7.50; espino 12.50. Sacos retobados puestos domicilio. Depósito: fundo San Pablo 1848. A-19

GRASA DE CARNICERIA, VENDO ocasión 180 kilos, a $ 2.60 kilo. Nataniel 44. 115-17-A

PASTO PICADO EN COLISAS, PAja capotillo y larga, vendo. Teléf. 47 Ñuñoa. A-21

DAMAJUANAS USADAS, COMPRO. Carrera 534. A-18

OCASION VENDO COCINA ECONOmica importada, regular tamaño; otra grande, y lámpara eléctrica de comedor, de diez luces. Almirante Barroso 13. A-18

COMPRO DENTADURA Y DIENtes artificiales, usados. Arturo Prat 478. 26-A

LEÑAS DE CUENTA, DESDE UNA carga, ofrece La Granadina, Avenida Matta 1460. Teléfono 113 (Parque). A-17

LEÑAS TROZADAS, SECAS, MONte, con espino, 100 kilos $ 8; pida a La Granadina, Av. Matta 1460. Teléfono 113 (Parque). A-17

CARBONES: ESPINO PURO TAlio $ 12; quillay $ 7; blanco $ 6; coke 46 kilos desde 5 qq. pida a La Granadina. Av. Matta 1460. A-17

AFRECHO SACO $ 5. AFRECHILLO $ 6; harina de porotos 100 kilos $ 25. La Granadina. Av. Matta 1460. A-17

PASTO 2.o CORTE $ 8.50 LOS 100 kilos; paja capotillo trigo $ 1.20 colisa; larga $ 1. Pida a La Granadina, Av. Matta 1460. A-17

BICICLETA BIANCHI, DE CARREra, muy nueva, vendo. Brasil 15. 17-A

BICICLETAS BUENAS MARCAS para jóvenes, señoritas y niños, vendo constantemente. Brasil 15. 17-A

DIVERSOS

HOJAS GILLETE 1.60 DOCENA, afílanse, Portal Fernández Concha, Kiosco 9 1|2. 355-31-A

ACADEMIA DE CORTE PARA SAStres, profesor procedente de la Minister's Cuttiny Academy de Londres. Instrucciones: Bandera 220. A-19

COMPRO A DOMICILIO ROPAS DE caballeros, Ordenes: Delicias 3650. 9-S

ASOCIACION CANAL MALLARAUco. — Por acuerdo Directorio, los señores accionistas deberán pagar una cuota extra de 26 pesos por acción, y otra ordinaria de 15 pesos por acción, antes del 23 del corriente. — El Directorio. A-21

COMPRO MAQUINA FOTOGRAFIca, lente anastigmático Zeiss o Goerz, de cortina, tamaño 9 x 12. — Tratar, A. M. — Santa Rosa 828. 17-a

LECHE PURA POR MAYOR Y MEnor. Brasil 213. A-17

SASTRE, RECIBO HECHURAS, trabajos finos. Chacabuco 21. 18-a

CLUB DE TERNOS DE HORACIO Becerra C. San Diego 1356. Favorecido en la 3.a semana, el No. 82, Antonio Tamayo. 54-A-17

SOCIEDAD "BOLSA DE PRODUCtos". — De orden del Directorio cito a reunión general extraordinaria de Accionistas para el Sábado 20, del presente a las 11 A. M., con el objeto de proceder a la elección de nuevo Directorio por renuncia colectiva del actual. Santiago, 16 de Agosto de 1921. — El Secretario. 19-a

SE TOMAN EN ARRIENDO UNO O dos carros de ferrocarril. Casilla 1593. 113-18-A

LECHE COMPRO, REPARTO CHIco, con carretela liviana. Molina 402 A-18

COMPRO TODA CANTIDAD DE PApeles y cartones viejos. Victoriano 438. Casilla 2413. A-31

NECESITO SABER DE JUAN GUIllermo Carmona, hijo de Plácido Carmona. Escribir a Longaví. Pedro Espinoza; le conviene. A-11

AJI DULCE EN VAINA, COMPRO. Libertad 662 23-17-A

CALENTADORES DE BAÑO, RApidos, garantidos, verlos funcionando cualquiera hora. Hay baños, lavaplatos, mesas forradas, carboneras 5 sacos, tarros fierro basureros, bota-aguas. Envases, despensa, lámparas acetileno. Gran fábrica. Chacabuco 28 B. 17-A

VULCANIZADORES: TELA PARA vulcanizar y tela de caucho, realizo una partida. Morandé 658. 17-A

¿QUIERE USTED CASARSE? ¡RESpetuosamente, encontrará pronto la persona soñada, según sus ideales y condiciones. No importa esté usted lejos. Servicio especial para ambos sexos, en todo Sur América. "Seriedad, moralidad y reserva absolutamente garantida". Diríjase inmediatamente al Director de "El Correo de la Psicología", Casilla 2268. (Santiago). A-19

LIQUIDAMOS 4,000 LITROS VINAgre uva garantido, en pequeñas y grandes partidas; pipas, tambores alcoholeros y bomba trasvasijadora. Sierra y Ballesteros, San Francisco 1072. A-17

DENTISTAS: REGALO POR 600 pesos sillón vulcanizador, fuelle braket combinado, jeringas, cubetas, forcep ,alicate, varios instrumentos. Aprovechen: San Ignacio 892. A-17

CUENTA VISTA 69412 DE CAJA de Ahorros, sucursal Estación, de Lucinda Muñoz. A-19

VENDO CUNA BRONCE, COCHES guaguas, colchones, cómoda. Huemul 1174. A-17

ROMANITA Y PESO MOSTRADOR de ocasión compro. Madrid 1814. A-18

RUEGO SEÑOR JUAN MAC-KAY pase a Herrera 1269, asuntos de Valdivia. A-18

CHAUFFEUR PARA FORD, HAGA depósito en garantía, o se vende mitad al contado. García Reyes 385. 17-A

$ 2.50, CIENTO TARJETAS VISIta. La Bolsa 41. 195-18-A

COMPRA-VENTA NEGOCIOS

VENDO CAFETERIA EN ESPLENdida situación, por enfermedad. Precio bajo, San Pablo 2244. 966-17-A

SASTRERIA, CAMISERIA, MUY buena situación, vendo por enfermedad.—H. H. Correo 4. 976-19-A

VENDO PELUQUERIA CON O SIN local. San Diego 214. 750-A-18

BAR-RESTAURANT Y HOTEL véndese por desavenencia socios, buena situación. Diríjirse: Manuel Rodríguez 647. 973-18-A

SE VENDE LA ACREDITADA LAvandería "La Primavera". Lisa 501. 4-18-A

VENDO BAR Y RESTAURANT 2.a categoría. Aldunate 797, tratar. 17-a

POR APURO VENDO LINDO MERcadito. Ganancias comprobadas. — Moneda 2075. A-17

GRAN OCASION, HOTEL RESTArant libre, 200 metros espléndida situación, no cobro derecho llaves, vendo por ausentarme del país. San Diego 2077. 17-a

VENDEMOS NEGOCIO SEMANAL por $ 50,000; hay más de $ 300,000 a cobrar, buena clientela. Ocurrir: Casilla 3980, Santiago. 34-A-18

POR ENFERMEDAD VENDESE negocito abarrotes, buena situación: San Luis 1500. 19-a

SE VENDE TALLER CARROCERIA con toda clase de máquinas, taladro, recogedoras, etc. Echazarreta 610. Inocencio Cáceres. A-18

VENDO NEGOCIO MENESTRAS, capital reducido. Carmen 778. A-18

CARNICERIA BUENA SITUACION, espléndido local, arriendo barato, se vende por viaje. Siglo XX 106. A-19

VENDO LAVANDERIA "EL SOL". Recoleta 1101, con derecho a casa. 92-18-A

SASTRERIA ESTABLECIDA EN EL centro, vendo, poco capital, buena clientela, con bastante trabajo. Dirigirse: Monjitas 877, altos. 110-17-A

$ 500 VENDESE DESPACHITO. Franklin 1026. 106-18-A

BODEGUITA FRUTOS DEL PAIS, vendo. Bandera 78. Mujica. A-17

NEGOCIOS ABARROTES VENDO, diferentes barrios, sin comisión. — Morandé 833. A-17

NEGOCIO ABARROTES, NO SIENdo caro, compro. Casilla 140. A-17

CARNICERIA VENDO. VEGA MERcado San Diego, Puesto N.o 6. A-17

SE VENDE UN NEGOCIO CHICO, $ 500. Cochrane 822. A-18

VENDO BUENA CARNICERIA. SAN Diego 1491. A-19

LAVANDERIA ACREDITADA, CON sucursal, vendo, por ausentarme de Santiago. Véndese varios muebles. Independencia 317. 196-17-A

HOTELES Y PENSIONES

SE RECIBEN PENSIONISTAS. Pensión mensual, 100 pesos. Agustinas 632. Club de Estudiantes. 514-17-A

ARRIENDO PIEZA, CON PENSION. Prat 212. 832-21-A

CASA FAMILIA OFRECE PIEZAS con pensión, matrimonios, personas honorables. Santo Domingo 1346. 17-A

FAMILIA HONORABLE OFRECE lindas piezas calle ,pensión. Compañía 2519. -17

CASA EXTRANJERA, NATANIEL 41, arriendo pieza bien amoblada, balcón calle. Buena pensión. A-19

CENTRALISIMO ARRIENDANSE piezas con pensión, días, meses, Catedral 1257. A-25

PENSION, PIEZA BALCON, 100; diario, 6. San Pablo 1236. 7-17-A

CASA FAMILIA DA PENSION A joven serio, precios módicos. Arrate II-116. A-18

CENTRALISIMO CASA FAMILIA honorable recibe pensionistas, piezas higiénicas. Santa Victoria 479. 45-A-24

SE ARRIENDA PIEZA CON PENsión. San Pablo 1233, bajos. 44-A-18

ARRIENDO PIEZA CON PENSION. Recoleta 379. 40-A-18

CABALLERO EXTRANJERO DEsea pensión y pieza amoblada con todo confort, baño, etc., prefiere en casa donde no hayan otros pensionistas, paga hasta $ 500 al mes. Casilla 2558. 18-a

FAMILIA SIN PENSIONISTAS ofrece pieza y pensión, buen barrio, cerca carros. C. Henríquez 1070. A-18

JOVEN EXTRANJERO NECESITA una pieza amoblada y pensión en casa de señora o señorita sola. Escribir: A. A. A., Casilla 6094. A-17

PIEZA CALLE BUENA PENSION familia, arriéndase casa respetable. Cochrane 488. A-17

JOVEN EXTRANJERO NECESITA una buena pieza amoblada, pensión, luz eléctrica, baño y ventana a la calle. Indispensable muy central. Casa familia, no importa modesta, pero honorable, comida sana. Escribir dando precio a F. B. Casilla 1119. A-17

DOY PENSION PIEZA AMOBLADA de balcón. Unión Americana 349. A-18

DEPARTAMENTO TRES PIEZAS con pensión a personas serias, ofrece familia honorable. Dirigirse: B. H. Casilla 3432. 19-A

$ 50 PENSION DOMICILIO, $ 60 DE mesa, $ 80 con pieza. Eleuterio Ramírez 1257. A-19

INSTRUCCION

¡INGLES! PROFESOR LONDINENse, con espléndidas referencias, enseña el idioma en tres meses. Pronunciación perfecta. Miraflores 138. (Bajos). 829-16-A

SEÑORITA PARA DAR CLASES de castellano a caballero alemán, recién llegado, se necesita. Casilla 2877. 18-a

ACADEMIA DE CONTABILIDAD Y Comercio. Avisamos a matriculados curso taquigrafía, que el 1.o de Setiembre, iniciamos clases. Matrícula sigue abierta. Pida informes: Bandera 552. Casilla 45. 94-17-A

SEÑORITAS: CURSOS COMERCIAles, atendidos por profesoras del Estado, contabilidad (comercial, agrícola o bancaria); aritmética comercial, castellano, redacción mercantil, francés, inglés, alemán o italiano; taquigrafía, escritura a máquina, legislación comercial, caligrafía, moral, enséñase por $ 35 y 30 mensuales, según cursos, todos los ramos. Instituto Mercantil. Estado N.o 239. 19-A

OCUPACIONES (Necesitan)

SE OFRECE UN JOVEN RECOMENdado, sin vicio, para todo servicio. Avenida Portales N.o 2741. 2-17-A

OFRECESE CHAUFFEUR CASADO, serio, bien recomendado, actualmente ocupado, entiende toda marca. J. M. Gómez, Casilla 81-D. 46-A-20

MAYORDOMO SE OFRECE, ENtendido en pastería, viña y toda agricultura. Buenos informes. — T. Escobar. Herrera 1136. A-17

CON BUENAS GARANTIAS OFREcese administrar cité elegante o propiedades. Exígese poco. Edificio Ariztía, 4.o piso, Oficina 20. A-17

CHAUFFEUR MECANICO DESEA ocuparse; también comprende trabajos con motores trilladores. Tiene recomendaciones. Escribir a J. M. P., Correo Central. A-17

JOVEN SERIO SIN PRETENSIONES y con bastante práctica abarrotes, desea ocupación. Presenta fianza y buenos informes. Dirigirse: Brasil 57. 17-A

MECANICO CHAUFFEUR, ESPEcialista en motores explosión; con certificados y recomendaciones. Maestranza 640. A-17

SERVIDUMBRE RECOMENDADA, tengo disponible. San Pablo 2701. Teléfono Inglés 5141. 879-18-A

OFRECESE SEÑORITA TELEFOnista. — M. H., Correo 3. A-17

SEÑORITA SE OFRECE PARA CAjera o cualquiera ocupación decente. Olivos 654. — V. B. A-18

MODISTA EN SOMBREROS, COMpetente, recibe en su domicilio trabajos para casas de modas. Casilla 1496. 101-18-A

CRIO GUAGUA, LECHE PRIMERIza. calle 5 de Abril N.o 3570. A-17

OCUPACIONES (Ofrecen)

SE NECESITA UN PLATEADOR niquelador competente, pagando de 15 a 20 pesos al día. Valparaíso, calle Las Heras N.o 250. A-17

NECESITO MOZO PARA ASEO DE oficina que sepa encerar y que tenga buenas recomendaciones. Morandé 281. 281

MOZO JOVEN, PREFIERESE ESpañol, para cantina, necesítase. Club Radical. Recoleta 516. A-17

NECESITO JARDINERO COMPEtente arreglo jardines, en podas, transformaciones, molduras, etc. Lo ocuparía por semanas; 3 o más deseo que trabaje personalmente dándole ayudante. Dirigirse: Talagante, E. C. O. 728-A-17

SE NECESITA UN CORTADOR PAra carnicería. Arturo Prat 795. 26-17-A

NECESITO MAESTRO AMOLDAdor y pulidor granito artificial. General Velásquez 83. 41-A-18

VENDEDOR FABRICA FIDEOS NEcesito. Buenas garantías. Augusto Matte 1145. Avenida Carrascal. Ag-19

MUCHACHO PARA TODO SERVIcio necesito, pago buen sueldo. Av. Salvador, 1898. 18-a

ZAPATERO COMPOSTURERO Y ayudante sepa coser necesita, Riquelme 94. 17-a

VENDEDOR CON CLIENTELA EN mercería necesito, para un artículo o comisión. Ibáñez 240. 17-a

VENDEDORES PARA VENTA SEmanal, artículos de muy fácil venta personas activas y trabajadoras pueden hacerse un buen sueldo, San Francisco 335. 18-a

VENDEDOR PRACTICO NECESITA Fábrica de Ropa Hecha, San Francisco 335. 18-a

NECESITO RELOJERO. SAN PAblo 2841. A-18

JOVENES ACTIVOS, RECOMENDAdos, necesita Ediciones Ariel. Espléndida comisión. Rosas 1022. A-17

APRENDICES NECESITO, TAPIcería. Nataniel 30. A-17

JOVEN SENCILLO, INDEPENDIENte, con $ 500 efectivos, ganará $ 325, más comisión. Morandé 466, oficina 8. Hoy temprano. 93-17-A

DIEZ MUEBLISTAS CON HERRAmientas, necesita. Independencia 1293. 109-18-A

NECESITO TRABAJADORES DE campo, para picotear en viña, a trato. Pedro Valdivia N.o 3000. — Lo Valdivieso. A-22

JOVENES ACTIVOS, NECESITO. — Bandera 552, bajos. A-17

TONELEROS NECESITO, Av. VICUña Mackenna 207. A-17

CORTADOR DE CARNE COMPEtente, necesito. Almirante Barroso 156. A-18

ZAPATEROS ESTAQUILLADO, necesito. Delicias 3575. A-17

ZAPATERO COSIDO BLACK, NEcesito. San Dego 781. A-17

CHAUFFEUR RECOMENDADO, Ford arriendo, necesito. Manuel Montt 2375. 17-A

NIÑO NECESITO. CHACABUCO 64. 17-A

CARNICERIA, BASCUÑAN 801, NEcesita cortador serio y competente. 17-A

CARRETELERO CON CARNET Y recomendaciones, necesito. Bodega Chacabuco 15. 17-A

CAJERO CARROCERO NECESITO. Arauco 1030. A-17

PELUQUERO COMPETENTE NEcesito. Franklin 831. A-17

MUCHACHO DE 15 A 20 AÑOS. Tratar: Prat 1785. A-18

REPARTIDOR PARA FRUTOS DEL país, necesito. Mackenna 1319. A-17

FARMACEUTICO PARA REGENtar, necesito. Carmen 1435. A-19

NECESITO CORTADOR DE CARne. Catedral N.o 2001. 197-18-A

OFICIAL MECANICO COMPETENte en Ford, prefiero en carrocería. García Reyes 385. 17-A

SERVIDUMBRES RECOMENDADAS encontrará, dirigiéndose inmediatamente a "La Rápida", acreditada oficina: Gálvez 106. Sucursal: Libertad 182. 155-18-A

MATRIMONIO FRANCES NECESItan un empleado no federado. E. Ramírez 1148. A-17

UNA NIÑA, NECESITO. VERGARA 677. A-15

SE NECESITA UNA SEÑORITA competente para cobradora. San Diego 1356. A-18

NECESITO SIRVIENTA DE COMEdor. Brasil 436. A-17

SEÑORA PARA AYUDANTA DE cocina, necesito con buenos informes. San Pablo 938. 990-18-A

SE NECESITA AYUDANTA DE COcinería. Santa Isabel N.o 190. 983-17-A

PREPARARORAS COMPETENTES en sombreros de señoras se necesitan en Echaurren 65. Pago buen sueldo. 17-a

NECESITO UNA NIÑA POCO SERvicio. Toesca 2438. 17-a

NECESITO UNA NIÑA PARA LOS comedores para Restaurant. Diez de Julio 102. 53-A-17

NIÑITA SIN PADRES BUSCA MAdrina bautizo. Correo 6, L. Botarro. 49-A-17

CASA IMPORTANTE DE CONCEPción necesita vendedora dirigente para departamento de confecciones. Muy buen sueldo. Diríjirse dando referencias a Casilla 2882. 48-A-17

NIÑA PARA PIEZAS Y CUIDAR niños necesito. Bulnes 153. 17-a

NECESITO NIÑA DE 12 A 14 Años para ayudar quehaceres de casa. Riquelme 755. 19-a

SEÑORA REGULAR EDAD PARA la cocina necesito. Bulnes 153. 17-a

SE NECESITA UNA ROPERA Y una portera de noche. Calle 21 de Mayo 815. 18-a

NECESITO COSTURERAS PARA sastre, señoras, Lira 991. Casa 18. 17-a

NECESITO UNA LAVANDERA POR día. Moneda 1450. 18-a

NECESITO AYUDANTAS PARA vestones, Fariña 578. 18-a

EMPLEADA DECENTE PARA PIEzas matrimonio sólo se necesita en Catedral 2425. 18-a

NECESITO NIÑA JOVEN PARA todo cuidado de guagua, O'Higgins 1280. 18-a

NECESITO OCHO SEÑORITAS EScriban correctamente máquina. Altos Baños Santo Domingo. A-17

URGENTE NECESITO BUENAS lavanderas, con buena recomendación. Marín 125. Lavandería América. A-18

EMPLEADA, PREFERIBLE ESPAñola, necesito. Independencia 1068. A-18

SIRVIENTA PIEZAS, REGULAR edad, con informes, necesítase. Lastarria 155. A-19

NECESITO COSTURERA. GALVArino 680. A-17

BUENA EMPLEADA DE PIEZAS, necesito, con recomendaciones. — Carrera 319. A-19

NECESITO AYUDANTA SOMBRErera, San Diego 636. A-18

DOBLADORAS COMPETENTES, SE paga buen sueldo, necesita Casa Castagneto. Alameda, esquina San Martín. 105-18-A

AYUDANTA DE COCINA, PRACTIca para Restaurant, necesítase. Bandera 852. 98-17-A

COSTURERA NECESITA, BRASIL N.o 347. 116-17-A

COSTURERA SASTRE PARA EL taller, necesito. Morandé 438. 111-17-A

SEÑORITA PARA CUIDAR NIÑOS, y sirvienta de comedor entienda bien su oficio; buen sueldo. Avenida San Luis 333, población Los Leones. 108-18-A

NECESITASE EMPLEADA PARA comedor. Indispensable, informes. Tratar: 2 a 5. Ejército 784. 107-18-A

NIÑERA PARA GUAGUA DE UN año, bien recomendada necesítase. Tratar: 2 a 5. Ejército 784. 107-19-A

NECESITO COSTURERA, COCHRAne 456. 104-17-A

NIÑA, SEPA SERVIR A LAS MEsas, necesito. Indispensable ser bien presentada, seria y de buen trato. Resturant Bandera 868. A-17

NECESITO BUENAS COSTURERAS sastres y aprendiza adelantada. Dávila 944. A-18

NECESITO APARADORAS. PAGO bien. Dominica 381. A-21

EMPLEADA CUIDADO GUAGUA, recomendada, necesítase. Catedral 2245. Casa 21. A-18

SIRVIENTA QUE ENTIENDA ALgo de cocina, necesito. Vicuña Mackenna 84. A-19

MAQUINISTA APARADORA, NEcesito. San Diego 781. A-17

NIÑA PARA CUIDAR GUAGUA, bien recomendada, se necesita. Almirante Barroso 643. A-17

SEÑORITA PARA MOSTRADOR, se necesita con muy buenas recomendaciones. Tintorería Francesa, Delicias 1983. A-17

NECESITASE CHIQUILLONA aseada, para cuidar guagua. García Reyes 90. 17-A

COSTURERAS MUY COMPETENtes en la moda, necesito. Arturo Prat 478. 19-A

COSTURERAS SASTRES, GANANdo veinte pesos semanales. Bulnes 11. 17-A

NECESITO COSTURERA. SAN DIEgo 1826. Casita 7. A-19

NIÑA DECENTE SE OFRECE PAra asistir a santos o matrimonios. Toca guitarra. Av. Pedro Montt 1440. A-17

SEÑORITAS, TRABAJO FACIL, honorable, necesítanse; sueldo. Ñuble 962. A-17

MATRIMONIO ESPAÑOL, SOLO, necesita empleada para todo servicio. Buen sueldo. San Diego 1128. A-17

MATRIMONIO SIN NIÑOS NECEsita casa. Canon: $ 200. Escribir: Correo 2, a E. G. 158-19-A

TALLER DE MODA NECESITA costurera y aprendiza. Tarapacá 761. 157-17-A

COCINERA NECESITO. MEIGGS 72. 17-A

COCINERA NECESITO. ROSAS 2618. 1000-17-A

COCINERA Y NIÑA MANO NECEsito. Gay 2496. A-20

COCINERA NECESITO. AGUSTInas 2680. A-19

COCINERA, NIÑA DE MANO, NEcesítase, buenos sueldos. Huérfanos 1372. 112-17-A

COCINERA NECESITO, NIÑITO 5 A 7 años. Tratar: 4 a 6. San Pablo 1238. 103-17-A

COCINERAS PARA FUERA SANtiago, necesito. Buen sueldo. Bandera 339. A-17

COCINERA NECESITO, COMPEtente en su oficio. Santo Domingo 1436. A-17

COCINERA CON BUENAS RECOmendaciones, se necesita. Dirigirse: Puente 665. 17-A

COCINERA NECESITO. SAN DIEgo 891. A-17

LIBROS Y ESTAMPILLAS

ZIG-ZAG, TRES PRIMEROS AÑOS, empastados, vendo cualquier precio. 21 de Mayo 557. A-17

OPORTUNIDADES PARA FAMILIAS

"THE JERSEY", FABRICA DE TEjidos. San Diego 156. Sucursal: 21 de Mayo 607. A-26

TINTORERIA A VAPOR, SE TIñe en todos colores, negro, especial trabajos perfectos. San Diego 31. Sucursal: Eyzaguirre 1110. 666-17-A

CUELLOS HILO; ¡OPORTUNIDAD! Desde 1 a 4 pesos docena, según forma. Gorbea 2522. 17-a

LIQUIDACION EN PERFUMERIA ofrece Pérez, Barahona, Pasaje Matta [illegible]. Esencia Colonia, $ 4.50, concentrada, $ 5.50. Ambré, 8.50. Tipo Alkinson, $ 10 litro, colonias finas, artísticos envases, a $ 3.50, 4, 5.00 y 8.50. P.

OBJETOS Y ANIMALES PERDIDOS

RUEGO A LA PERSONA QUE ENcontró billetera, noche del 15, se sirva devolver papeles, fotografías y $ 150 en dinero, a Rancagua 0116. 17-a

BUENA GRATIFICACION DARE al que entregue maletín perdido el día 15 del presente en el tren que llega a las 5 de la tarde de Rancagua. Esperanza 50, casita N.o 11. A-18

SE GRATIFICARA A QUIEN ENtregue un llavero con 12 llaves, en Marcoleta 418. Casa 8. A-18

BUENA GRATIFICACION SE DARA a quien devuelva un paquete de trabajo de zapatos, perdido el Sábado 13, en la noche, en un auto público. Artesanos 645. 100-17-A

MATERIAL DE CONSTRUCCION

LADRILLOS COMPOSICION, REAlizo por cambio local. Mapocho 2750. D-18

COMPRO MAMPARA PARA PUERta-calle 1.50 ancho, cualquier alto, con su marco. Prado 1150, Providencia, Casilla 1216. A-18

TABLONES PARA ANDAMIOS; puertas, ventanas, materiales para construcción, realizamos. Ramírez 42 A. (Chuchunco). A-17

DE OCASION VENDO LADRILLOS de composición. Colón 2255. A-18

VENDO ZINC BLANCO Y UNA COcina económica. Prat 1104. A-17

MEDICINA

NERVIOSOS, NEURASTENICOS, cansancio cerebral, insomnios, impotencia. Gran remedio "Cerebrol". —Daube. Boticas. A-21

JUVENTUD: NO MAS GONOrreas. Fuera contagios, salud, limpieza. Glóbulos Kaude, 4.40. Daube y Cía., Botica Belga, San Diego 591.

FARMACIA MODERNA. SAN DIEgo 255. La mejor en el Barrio. P.

ATENDIDA POR EL FARMACEUtico propietario, quien responde correcto despacho recetas. P.

ABIERTA EL AÑO ENTERO, DESde 7 A. M. hasta 11 P. M. P.

LABORATORIO ESCUDO DE CHIle, Delicias 2816. Recomienda: "Siheenosina", cura neurastenia; "Herbaline", cura constipación; "Antigonocócico", cura blenorragia; "Carpinol", cura calvicie. A-18

MAQUINARIAS

MOTOR ELECTRICO G. E. 5 H. P., nuevo, vendo ocasión. Valparaíso 1265. A-18

MAQUINARIAS PARA FABRICA de envases de lata, realizo. Bandera 34, Of. 11. A-18

MAQUINA HELADERA PERFECTO estado, cómprase. Ahumada 132. A-18

MAQUINA SINGER GABINETE, DE pie, flamante, vendo ocasión. Gorbea 2522. 17-A

VENDO MAQUINA TORCEDORA DE fierro. Agustinas 632. 17-A

REALIZO MAQUINA SOBADORA; pastelones, carretón, arneses. San Gregorio 2874. Ñuñoa. A-17

MUEBLES

SILLAS, SILLONES, DIVANES, distintos precios y estilos. San Diego 139 B. 27-A.

COMPRO PIANOS Y TODA CLASE menajes buenos precios. San Diego 460. S-12

COMPRO PIANOS PARA ARRENdar, pagándolos inmejorablemente, aún deteriorados. Estado 54. 22-a

PESOS FUERTES 1915-1917, CHAUchas plata, compro pagando el mejor precio. San Diego 1255. A-23

MAQUINA ESCRIBIR "MERCEdes" moderna, flamante, vendo de ocasión. San Antonio 65. A-17

MESA CENTRO CAOBA, ANTIGUA. Escritorio con estante. Sillas de comedor. Catres bronce usados, véndense ocasión. Arturo Prat 353. A-17

MOBILIARIO BONITO PARA HALL véndose barato. Agustinas 2601, de 1 a 3 P. M. 51-A-17

COMPRO TODA CLASE DE MUEbles usados y enseres de casa. Pianos, cuadros. Casilla 3593. A-1…

VENDO BARATO AMOBLADO COmedor, moderno, cocina gas 3 platos nueva, baño zinc. Carmen 558. A-2…

MUEBLISTAS: VENDO LOTE DE madera nogal, muy seca. Sierra Bella 1301. A-18

COMPRO MENAJE CASA, COMpleto, piezas sueltas, muebles antiguos, piano. No venda sin consultar mi oferta. Pago buen precio, contado. Casilla 3056. 91-17-A

RICO ELEGANTE PIANO AFAMAdo "Herz", último modelo, vendo flamante, $ 1,300. Sotomayor 45. 17-A

VENDO OCASION, AMOBLADO mouquet, alfombras, espejos, escritorios, estantes, dormitorio estilo inglés, catres, roperos, peinadores, cómodas, veladores, cucas, gramófonos, piano estudio. San Diego 106. 159-17-A

VENDO BARATISIMO GRAN JUEgo comedor, mesa corredera, sillas, aparadores, trinches, lámparas, paragüeros, cocinas económicas, máquinas. San Diego 106. 159-17-A

PIANO EN BUEN ESTADO, VENdo, $ 550. Moneda 1375. 156-17-A

MENAJE CASA, VENDESE URgentemente. Maestranza 158. 193-17-A

PROFESIONES E INDUSTRIAS

ZURCIDOS INVISIBLES, NOTABLE zurcidor japonés. Especialista único. Especialidad en viraduras, composturas, transformaciones. Son perfectas. San Diego 228. Teléfono Inglés 5046. 910-A-17

Dr. ALEJANDRO BUSTAMANTE C. Homeópata. Consultas diarias. Nataniel 277. Viernes, de 8 a 10, gratis para los pobres. 31-A

MANIQUIES ORTEGA, NUEVOS modelos, salieron Fábrica Rosas 1869. A-17

ENCERO PISOS Y ASEOS DE CAsas. Morandé No. 864. 228-S-9

MATRONA TITULADA, SE NECEsita en oficina salitrera. Dirigirse: doctor Canales. Ofic. Delaware. Tal-tal. Casilla 117. 74-18

ZURCIDOS INVISIBLES, VIRADUras, trasformar, limpiar a vapor, repasar, descosidos. Ternos: $ 6. Trabajos perfectos: San Diego 31. Sucursal: Eyzaguirre 1110. 666-17-A

GRANDES TALLERES DE VIRAdos, zurcidos invisibles, hechuras, transformaciones. Gálvez 108. 747-A-18

CONDOR 1158, CASA ANTIGUA, única especialista, zurcidos invisibles, hechuras, transformaciones. 747-A-18

AVISO A MI DISTINGUIDA CLIENtela llegaron últimos figurines. Especialidad trajes sastres y fantasía, transformación. Bordados artísticos en blanco y en colores. Se viran trajes y abrigos para caballeros; zurcidos invisibles, muy finos. Alameda 2021. Teléfono 2628. A-17

CONTADORES JUAN F. DEL PINO e hijo llevan libros precios módicos. Inventarios, balances, quiebras, liquidaciones. Teléfono 11, Yungay. Casilla 3994. 17-a

COBRANZAS. — COMISIONES, Juicios comerciales y civiles; redacción de escrituras. Préstamos. Tramitaciones rápidas. Gómez, Agustinas 1148. 18-a

ENCARGOME LLEVAR CONTABIlidad comercial. Honorario módico. Correo 7, Casilla 7008. A-17

PROPUESTAS

DIRECCION DE OBRAS PUBLICAS. —Pídense propuestas públicas para los trabajos de terminación del Pabellón de Operaciones de la Maternidad del Hospital de San Vicente de Paul. Las propuestas se abrirán el Lunes 5 de Setiembre próximo, a las 3 P. M., en la Inspección de Arquitectura, donde pueden consultarse los antecedentes.—Santiago, 16 de Agosto de 1921.—El Secretario General. A-31

AMOBLADO SEDA, FLAMANTE, $ 250; felpa, $ 140; alfombrado central, 70; amoblado cuero, $ 150; escritorio paño nuevo, $ 40; dos estantes libro, $ 100; ropero con espejo, $ 90; peinadores, $ 70; cómodas, $ 40; catre bronce, $ 100; dos fierro bronce, $ 60; dos marquesas nogal matrimonio, flamante, $ 80; aparador mármol, $ 80; seis sillas altas, $ 60; cocina gas con horno, $ 120; baño, $ 20; lavaplatos, enlozado, dos metros largo, $ 60. Morandé 820.

PROPIEDADES

$ 10,000 AL CONTADO COMPRO casa de renta. Prado 2138. A-18

$ 48,000, MAESTRANZA VENDO casa 16x39 metros, once piezas grandes. Deuda $ 12,000. Bandera 34, ofi. 11. Ag-17

$ 38,000, LIRA, 8x35 METROS, DOS patios, hall, 6 piezas. Deuda 18,000 pesos. Bandera 34, ofi. 11. Ag-17

$ 43,000, AV. MATTA BUENA CAsa 11x36 metros, 2 patios, 7 piezas y servicio. Bandera 34, ofi. 11. Ag-17

$ 23,000, URRIOLA, CASA NUEVE piezas, 10x30, gallinero y parrón. Bandera 34, ofi. 11. 43-A-17

CHALET MODERNO, DE ESQUIna, con todas comodidades, Garage, jardín, etc., se vende. Román Díaz 698. 17-a

VENDO TRES SITIOS POR CUOtas pequeñas en Población Rogelio Ugarte. Cuevas 1781. 19-a

COMPRO CASA BARRIO RECO… …a, 10 a 20 mil pesos contado… …lla 1641.

LOCAL APROPIADO PARA … de modas, desea arrendar… Ofertas, ubicación: Casilla …

VENDESE CASA AVENIDA … …cia, siete piezas, tres patios… eléctrica, en $ 15,000. Tratar… Isidro 479.

COMPRO CASITA CINCO A … …te mil. Detalles a Casilla 47…

COMPRO CASITA 4,000 A 5,000 … …rrio urbano. Huemul 1046.

COMPRO CASITA HASTA $ … barrio comercial, Matadero… agente. Correo 7, B…

SITIO GRANDE, CENTRAL, … cité, compro. Detalles: Casilla …

ROPA HECHA

COMPRAMOS Y VENDEMOS … …tantemente ropa de casimir, … atendemos a domicilio "La … …llanes", Avenida Matta 1004, … …fono Inglés 147, Matadero.

ROPERIA LA VEGA, ANDRES … …llo 694. Ternos, sobretodos, … …toes, pantalones de casimires … …tranjeros, cortes moda, som… paraguas, calzado, precios … …simos.

ROPERIA ANDRES BELLO … Realiza precios costo ternos, … todos, paletoes, ternos niño, … …lones, sombreros, calzado, todo … …infectado.

ROPA HECHA, ROPERIA … …nuel Rodríguez, esquina San … ofrece precios de ocasión; … paletoes, pantalones, todo de … …mires extranjeros, corte de … sobretodos, buenísimos som… calzado, todo desinfectado.

ROPERIA LA CASA VERDE … …meralda 817, entre San Antonio … de Mayo. Ternos, sobretodos, … …toes, pantalones, corte correcto… visitad esta casa antes de com… otra parte; paraguas, som… calzado, todo desinfectado.

ROPERIA MODERNA, SAN D… 263, vende a precios ocasión … ambos, paletóes, pantalones, … …breros, ternos niño, todo de… …tado.

PRESTAMOS DE DINERO

SOCIO CON CAPITAL DE 30 … mil pesos, necesito para … negocio lucrativo y seguro. D… se a P. L. Nolé, San Martín …

NECESITO $ 500, UTILIDAD … mensual, escribir; Indepen… 1087.—Maldonado.

PRESTO: 500, 800, 1,000, … 20,000, sobre pianos, autom… alhajas, valores, hipotecas, … Domingo 1233.

REGALO SITIO, $ 400, POBLA… San Pablo. Tratar: San Pablo …

DINERO CON FIANZAS O HIP… …cas facilito. Compañía 1065, … 6. Correa.

JUDICIALES

POSESION EFECTIVA, SANTI… Díaz Cárdenas.—A doña … Triviño de Díaz y a sus hijos … …gonia Valeria; América Julia … Carmen; Galia Edecia … Magallanes Santiago; Voltaire … …bo Mauricio; Albión Inés; … Germania y Grecia Eleodora Díaz Triviño, se les ha concedido la … …sesión efectiva de la herencia … don Santiago Díaz Cárdenas, … auto de 5 del actual del señor juez … …trado don Fernando Santa María, … …cretaría del señor Alfonso. …

INVENTARIO SOLEMNE.— … cumplimiento de lo decretado por … señor juez del 2.o Juzgado Civil … esta ciudad de fecha 8 del pres… …cito a los interesados a la fa… de inventario solemne de los bi… quedados al fallecimiento de … Luis A. Edwards S., que lleve… cabo el 29 del presente, a las … la mañana, en mi oficina, Huér… N.o 1242. Santiago, 11 de Agosto … 1921.—M. Gaete Fagalde, notario.

REMATE.—EL 22 DEL ACTUAL … la 1.30 P. M., se rematará en el … Juzgado Civil la propiedad que … Antonio Echevers posee en … flor. Mínimum rebajado: $ 11… Bases y antecedentes en secre… Juzgado; juicio Ferraresi con … …vers.

REMATE JUDICIAL.— DE OR… señor juez de subdelegación … …bana, se efectuará ante mí, el … Setiembre próximo, 11 A. M., en … …tro 472, el remate de una má… coser "Singer", en el expe… García con Vega. — El secretario.

BOMBAS

5.a CIA. DE BOMBEROS. BOM… Arturo Prat. — Cito a Academia … ejercicio para el Jueves 18, a … 9.45 P. M. Uniforme de trabajo. El secretario.

7.EME. COMPAGNIE DE SOMP… Pompiers "Honneur et Patrie". … La Compagnie est citée a la ré… jénérale que aura lieu Mardi 16 … …rant a 9 h. de soir.— Le Secré…

10.a Cía. DE BOMBEROS.—BOM… …spaña. "Patria y Trabajo".—De orden superior cito a la Compañía … Academia general para el Miér… 17 del corriente, a las 9.30 P. … Punto de reunión en el cuartel … …forme de trabajo.—El Ayudante.

FOLLETIN (63)

MANOS INVISIBLES

Por Robert Orr Chipperfield

Calló la señora de Gael y luego, volviendo a las ideas que la atormentaba, alzó la vista, un momento fija en el suelo, y miró al detective, suplicante:

—Pero usted me permitirá marcharme, sargento. No podría soportar el reproche de los ojos de esa señorita si llegase a saber la verdad, por más que yo no tenga la culpa de que se haya enamorado.

—Sí—anunció Odell tras unos instantes de meditación.— Puede usted marcharse, señora Gael, pero deseo que medite respecto a las consecuencias del paso que da, al negarme la ayuda que está en condiciones de prestarme. Recuerde que si en esta familia se produce alguna otra muerte, usted será directamente responsable de ella.

—Yo... yo no puedo evitarla— dijo, y la expresión de horror volvió

—Yo... yo no puedo evitarla— dijo, y la expresión de horror volvió a presentarse en su rostro.— Esta gente no es nada mío, y cualquier cosa que le dijese a usted parecería increíble; algo así como la afirmación de una persona mentalmente enferma. No sabe usted cuánto he sufrido en estos tres meses. Saldré de aquí inmediatamente, antes de una hora, y nunca podré agradecerle a usted demasiado el habérmelo permitido. Si usted... llegase a sospechar qué creo que es la verdad, véame, porque ello me demostrará que usted piensa en la misma persona, y entonces le explicaré cuál es la idea que me he formado.

Con esto tuvo que contentarse Odell por el momento. Y, aceptando la dirección que la dama le dió, la vió partir instantes después en compañía de uno de sus agentes vestidos de particular que tenía a sus órdenes.

Había sido aquel para el detective un día de labor ardua, después de una noche en blanco, y Odell se dirigió a su casa, fatigado y sintiendo un insólito estado de depresión mental. Mucho se había conseguido en las últimas horas, pero todo ello era de una naturaleza puramente negativa, excepto la parte de investigación que se refería a Richard Lorne, cuya culpabilidad resultaba todavía harto problemática. Admitiendo la existencia de un móvil lógico, subsistían aún enormes dificultades en la tarea de esclarecer los crímenes que parecían pesar sobre él; y, entre ellas, no era la menor, a juicio del detective, la derivada de la sospecha de demencia que la señora de Gael tratara de comunicarle.

Una vez en su modesta vivienda, Odell durmió a fuerza de extenuación. El repiqueteo de la campanilla del teléfono le despertó algunas horas después. Era el Domingo. Desde que fuera llamado para que intentase aclarar el misterio que pesaba sobre la casa de los Meade habían transcurrido cuatro días, y el detective no estaba más cerca de la solución que en el momento de comenzar a buscarla.

Saltando de la cama, Odell se apresuró a responder al llamamiento.

—¿Es usted, Barry?—preguntaron desde el otro extremo del hilo.

—Le habla Jim Dilke. Por un mensajero le envío el informe de que hablamos ayer.

—¡Ah! ¡Bueno!—repuso Odell, completamente despejado ya. —¿Encontró usted algo respecto a la forma en que esa gente consiguió resarcirse de sus pérdidas y salir a flote?

—Sí. Ha estado trabajando con una compañía fantasma y en las últimas tres semanas liquidó, recobrando todo su dinero y algo más todavía. Mis informes anteriores eran erróneos. Parece que reunió todo lo que le quedaba y comenzó a operar con fortuna, tanta, que en el primer día triplicó su dinero. Desde entonces ha marchado viento en popa. Con su nombre ha estado especulando independientemente para mantener en reserva sus vinculaciones con una nueva compañía, lo que es perfectamente legítimo, y ha perdido bastante, pero no lo suficiente para hacer mella en lo que ganó gracias a esa empresa fantasma a que me he referido. Hay un grupo de hombres poderosos que ha estado persiguiéndolo desde que, hace un año, Lorne les destruyó un plan, pero cuando sientan los efectos de las nuevas combinaciones de su adversario, van a pasar muy malos ratos.

—Gracias, viejo—repuso Odell, tratando de dar a su voz el mayor acento de cordialidad posible. — Le agradezco mucho que se haya tomado la molestia de averiguarme todo eso.

—No ha sido molestia, Odell. El mensajero está en camino. No olvide anunciarme esa pequeña reunión que hemos de celebrar en cuanto usted tenga un momento de reposo. ¡Hasta la vista!

El sargento se sentó en su cama. El móvil que tan cuidadosamente se había preocupado de vigorizar en su mente acababa de disiparse por completo; y, a despecho de las sospechas manifestadas por la señorita Risby, el detective advirtió que retrogradaba, una vez más, al punto de partida de su investigación. La realidad de los dos asesinatos, al menos, había sido comprobada a su entera satisfacción, y la evidencia de las dos tentativas que les siguieron era incontrovertible, pero no se había obtenido en cambio, el menor indicio respecto a la identidad del criminal, salvo en aquellos puntos vagamente establecidos: que debía ser una persona de fuerza física extraordinaria, gran ingenuidad y muy descuidada en todos los casos, hasta llegar a la despreocupación propia de los insanos por los detalles más importantes.

¡Insano! ¿Por qué se había aferrado a su mente esa palabra? ¿Acaso había producido en él una impresión mayor que nunca cuando, la noche antes, conversara con aquella mujer, que fué la primera en pronunciarla al referirse al misterio que en vano se trataba de descifrar? Y si, en realidad, esa serie de crímenes se debía a la imaginación de un enfermo, de un loco, ¿para qué habría que buscar un móvil fundado, una razón que lo explicara todo? ¿En este caso, ¿podría considerarse a aquel astuto, pero inseguro especulador, responsable de la muerte de su esposa y de su hijo?

Mientras Odell se vestía, llególe el anunciado informe, y una simple ojeada le bastó para convencerse de que su amigo había expuesto con todo acierto y corrección el estado de las finanzas de Lorne. La nueva compañía había prosperado enormemente desde la incorporación de Lorne, y las especulaciones realizadas por éste en las últimas semanas le habían proporcionado una fortuna nada despreciable.

Luego de tomar su desayuno en un pequeño restaurant cercano a su alojamiento, el detective se encaminó a casa de los Meade, en cuyo "hall" encontró al abogado Titheredge, que conversaba … …madamente con el doctor Ad…

—Nada de eso—decía el fa… …tivo. — Evidentemente, ha es… llorando la mayor parte de la … …che, por más que lo niegue; … eso explica la inflamación de … ojos y el color subido de su … …blante. En cuanto a las ná… y al dolor... Bueno: sería … …ter un insulto a su dignidad … que no se deben simplemente … un sencillo dolor de estómago … Cualquiera persona que coma … …bones en la forma desmedida … que lo hace la señorita Cri… está expuesta a que, de cuando … cuando se le produzcan des… …glos.

El doctor Adams saludó … …mente y, haciendo una refe… a la autopsia que debía llevarse … cabo al día siguiente, se reti…

—¿Está enferma la se… Cristina?—preguntó Odell.

—Parece encontrarse un … indispuesta, y Lorne insistió en … el doctor la viese. Es natural … después de los acontecimientos … último mes. Richard se alarma … la menor señal de enfermedad … cualquiera de la familia. … Adams afirma que Cristina … bien. ¿Cómo va la investigación, … sargento?