EDICION DE 18 PAGINAS
AGENCIAS EN EL EXTERIOR:
NUEVA YORK: 165, BROADWAY
AGENCIAS EN TODAS LAS PROVINCIAS
OFICINA PRINCIPAL: AGUSTINAS 1269

LA NACION

Precio único en todo el país:
20 CENTAVOS
SUSCRICIONES:
Por un año: $ 30.00 - Por seis meses: $ 26.00
Por tres meses: $ 14 - Por un año exterior: $ 110

AÑO V — Santiago de Chile, Jueves 15 de Setiembre de 1921 — Núm. 1,706

CENTENARIO DE LA INDEPENDENCIA DE CENTRO AMERICA

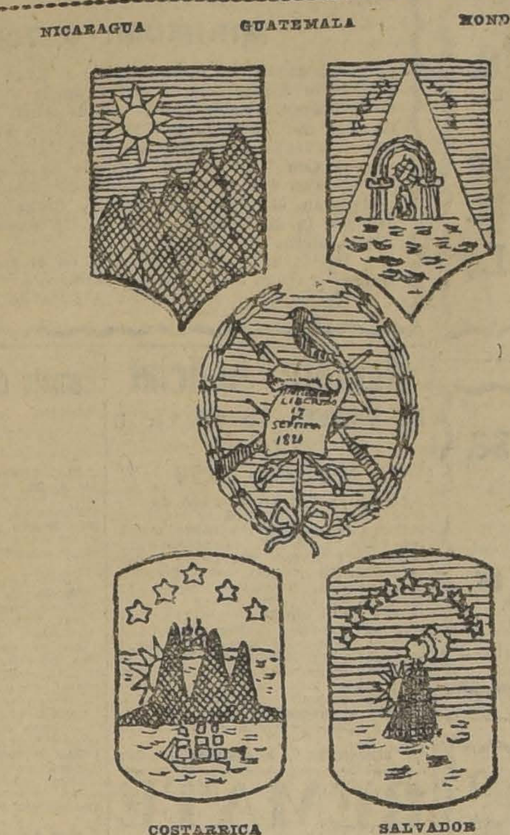

Las Repúblicas centroamericanas celebran hoy el Centenario de su Independencia.

La independencia centroamericana es una consecuencia inmediata y directa de la revolución mexicana; el movimiento emancipador iniciado en México el año 10 tuvo una repercusión intensa en la capitanía general de Guatemala, minada ya por la exportación de ideas nuevas que había puesto en fermento la revolución francesa. El ejemplo de México fué estimulador y todas las actividades dispersas se agruparon entonces para dar forma concreta a las aspiraciones de independencia.

En estas circunstancias, el 14 de Setiembre de 1821 se reunió la Junta Provisional, que constituía el núcleo de las actividades revolucionarias secretas, y encarando abiertamente la revolución convocó públicamente a un Cabildo abierto para deliberar sobre la independencia y resolver de una vez por todas la situación.

El llamado fué respondido con entusiasmo y el 15 de Setiembre, desde el amanecer, el pueblo de Guatemala circundó el palacio de Gobierno, con una fervorosa ansiedad en espera de la resolución que había de adoptarse. Mientras tanto, en la ilustre asamblea de patriotas se deliberaba acaloradamente sobre los procedimientos y conveniencia de la revolución, el Cabildo discutía todos los antecedentes del movimiento, acordando por fin levantar una acta, proclamando la Independencia de Centro América, acta que fué redactada por el patriota hondureño, don José Cecilio del Valle.

El nuevo estado independiente surgió a la vida libre con el nombre de Provincias Unidas de Centro América y en este principio de unidad se sostuvo hasta el año 1835, año en que las guerras civiles dividieron el estado en cinco países con vida y gobiernos independientes y propios. Así se fraccionó la unidad centroamericana, la que mantenida con decisión y fe, habría podido llevar a esa región muy pronto a ocupar un sitio preponderante en el concierto de las naciones americanas.

Sin embargo, mantenido el ideal de la unión en los ciudadanos de las cinco repúblicas y transmitido de una en otra generación, el año 1897 se produjo un intenso movimiento hacia la unidad primitiva, lo que se concretó en un acuerdo de unión que agrupaba en una sola nación las distintas fracciones de las Antiguas Provincias Unidas de Centro América. Pero esta segunda unión fué muy efímera; un año después, Honduras, Salvador y Nicaragua se separaban de Guatemala y Costa Rica y las cinco repúblicas volvían a desenvolverse en la vida independiente y propia.

Pero este fracaso no logró amortiguar las aspiraciones de unión que abrigaban los hombres más prominentes de Centro América; en efecto, el año pasado, a iniciativa del Ministro de Relaciones del Salvador, se convocó a una asamblea magna de las cinco repúblicas en San José de Costa Rica para discutir las bases de la unión centroamericana.

Durante varios días la capital de Costa Rica presenció el más interesante debate de los delegados de las cinco repúblicas, buscando las fórmulas de la nueva confederación. El proyecto fué realizado a medias. Cuatro repúblicas estuvieron de acuerdo en volver a la primitiva unión centroamericana, quedando sólo Nicaragua separada de la Confederación.

Una información reciente anuncia que la Asamblea constituyente ha acordado designar a Tegucigalpa como capital general de las repúblicas unidas, y en la capital de Guatemala debe quedar hoy firmada la Constitución Federal de la Nueva República de Centro América.

En realidad, no habría podido discurrirse manera más solemne de celebrar la fecha centenaria del advenimiento a la vida libre de Guatemala y de sus demás hermanas.

Presidente del Consejo Provisional de la Unión Centro Americana ha sido designado el señor Vicente Martínez, de Guatemala, y secretario, el señor Francisco Martínez Suárez, del Salvador.

Se espera que la República de Nicaragua ha de adherirse pronto a la Confederación para formar así una República federal fuerte, de cinco millones de habitantes, capaz de encarar el porvenir sin recelos.

La Unión Centro Americana se verifica en momentos de creciente expansión de cada una de las repúblicas que la componen. Todas han ido desarrollando su horizonte de actividad y su progreso y la unión de todas las aspiraciones en un ideal común hará ahora mucho más rápida y fácil la ascensión hacia los altos destinos de esa región que es el puente entre las Américas del norte y sur.

La República de Guatemala, especialmente, se encuentra hoy felizmente encarrilada dentro de las vías constitucionales, pasados ya los efectos de la revolución del año último y parece encaminarse definitivamente por un camino de trabajo formal y progresista, bajo el nuevo régimen. Su Presidente, el señor Carlos Herrera, se consagra empeñosamente en la reconstrucción nacional, detenida lamentablemente por varios años de desgobierno político.

A Guatemala y a todas las repúblicas centroamericanas enviamos hoy nuestro saludo más cordial.

PAUL FORT O. LA POESIA

(Especial para "La Nación")

En París, todo el mundo conoce y ama a Paul Fort; forma parte integrante de ciertos aspectos de la ciudad. Las terrazas del jardín del Luxemburgo no tendrían su fisonomía habitual si la alta y fina silueta de nuestro poeta no se perfilara allí a menudo, y no podríamos ir a ninguno de los pintorescos rincones de la Isla de Francia sin que sus versos, como una suave música, se presenten a nuestra memoria.

Paul Fort, el "Príncipe de los Poetas", más noble que los verdaderos príncipes porque es príncipe del espíritu, ama y comprende a París y a todo lo que lo rodea, de un modo maravilloso y profundo, y sabe hacernos participar su alegría al cantar, en un lenguaje suave y cadencioso, que va siguiendo un ritmo original y dulce, aquello que ve, aquello que siente, aquello que admira.

El verso de Paul Fort no tiene la monotonía ni la rigidez del alejandrino clásico, ni tiene tampoco la negligencia ni el abandono del verso libre que, a veces, no sirve sino para disimular cierta impotencia para versificar; no, su verso sólo ha tomado de cada uno lo mejor y ha llegado así a ser algo absolutamente personal. El público de Santiago se dará cuenta de ello al oír a Madame Germaine d'Orfer recitar, como ella sola sabe hacerlo, las Baladas Francesas más características.

Paul Fort ha estado siempre y lo está actualmente en el primer lugar entre los que luchan por el arte. En nuestra época, en la cual, siguiendo una expresión consagrada, no hay más que Bancos y Cines, es reconfortante hablar de un hombre que no se ocupa de negocios de Bolsa, que no os propone una combinación o especulación ventajosa y que en cambio prefiere distraeros con sus viejos amigos Verlaine, Mallarmé o Dierx y os dá sobre ellos, sobre sus sueños y sobre sus sufrimientos, noticias nuevas y detalles desconocidos.

No queremos anticipar por medio de indiscreciones el inmenso interés que ofrecen las conferencias de Paul Fort, que nuestros compatriotas tendrán la felicidad y la suerte de oír, pero permítasenos decir, antes que la cortina se levante, y que se enciendan las candilejas, que este poeta desde su tierna infancia se ocupa de los poetas y de la poesía y que, habiendo fundado, aún en el colegio, el "teatro de arte", fué despedido de clase por un austero "proviseur", para tomar parte, mejor dicho, para iniciar, las grandes luchas de donde debía salir el arte moderno que con un puñado de iluminados como él, supo imponerse a una multitud imbécil que se burlaba de la espléndida y pura belleza de "Peleas y Melisande" de "Los Ciegos", de ciertas deliciosas obras de Verlaine, de todo eso que emergía y anunciaba los tiempos nuevos y que iría algunos años más tarde a reemplazar victoriosamente los monótonos "vaudevilles" de Scribe.

Paul Fort no se sintió desanimado jamás y él os dirá de los recursos con que contaba entonces, de ciertas argucias que se veía obligado a usar y no podréis evitar de aclamar su fe vibrante, que supo reírse de todos los obstáculos. Ahora, que muchos prostituyen la palabra "poeta" entrando en las sospechosas combinaciones comerciales, de donde debe salir el tiraje alzado, Paul Fort, por las mañanas radiantes, acompañado de su amiga se va a Meudon y luego se va a soñar bajo el follaje, el "glou-glou du vin vermeil".

Nadie conoce mejor que él a París y a Francia y no se podría hacer ningún viaje, sin llevar, además del guía, un volumen de poesías de Paul Fort. Sus versos, mejor que el frío Baedecker, ayudarán a coger el alma imprecisa y múltiple de la región y a poco costo nos será permitido considerar a las gentes y a las cosas con ojos de poeta. El libro precioso en la mano acompañará la peregrinación por las callejuelas de la Ferté-Milon por donde paseaba el dulce Racine, o bien por las hermosas campiñas de Chateau-Thierry, donde La Fontaine aprendió a amar a la naturaleza y el milagro de los versos hará que nos sintamos igual a esos grandes hombres y nos permitirá, bajo el imperio de la ilusión, tutearlos.

Como él mismo lo dice espiritualmente, ya que, no siendo los poetas lo bastante ricos, no pueden tener salones y están obligados a reunirse en las "tavernes", no hay nada más característico ni más instructivo que ir a la "Closerie des Lilas", el sitio preferido de los artistas. Todos los Martes, delante de una imponente asamblea de poetas, Paul Fort hace su aparición, saludado por todos como el maestro. Es uno de los aspectos más interesantes de la vida de París el ir a esas reuniones, donde no se habla más que de arte, delante de enormes jarros de cerveza. El mundo se ha reformado varias veces, los regímenes se han modificado, la vida se ha perfeccionado, y los ojos se abren cada vez más ante los ideales que se sienten más próximos. ¿Qué queda de todos estos sueños y de todas estas generosas discusiones? Sería vano y fácil decir que todo desaparece como el humo de las pipas; queda un gran amor por los hombres, un gran deseo de ideas bellas y nobles, una gran confianza en el porvenir, y todo esto es ya bastante apreciable; además, este ruido brillante de palabras, esta batalla verbal, estas imágenes a veces nuevas, a veces atrevidas, que se chocan y se entrecruzan, todo esto hace la vida y aún es un gran bien para nuestra humanidad. Paul Fort, que preside y dirige con ciencia los debates oratorios de sus jóvenes colegas, de donde saldrá tal vez la verdad de mañana, merece por lo tanto nuestro reconocimiento; y habiendo tan maravillosamente comprendido su papel, o más bien dicho su apostolado de poeta, es a él a quien debe ir, como se lo demostrará la "élite" de Santiago, nuestra gratitud y nuestra admiración.

FRANCISCO AMUNATEGUI
París, Junio de 1921.

MME. GERMAINE D'ORFER (MME. PAUL FORT)

PAUL FORT, "EL PRINCIPE DE LOS POETAS"

Realización

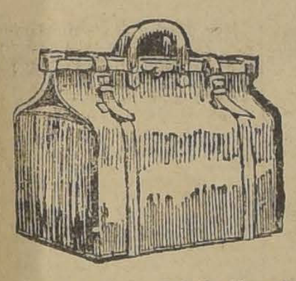

Maletas, Maletines, Caja y demás artículos para viaje, de la Maletería que estaba en Puente 618, se liquidan por la mitad de su valor.
ESTADO 74

"La Rancagua"
Oficina y depósito de la Hacienda Chena. Especialidad en pastos de 1.ero. 2.o y 3.er corte.
Reparto a domicilio por carretas y pequeñas partidas.
Delicias 3420.— Teléfono Inglés 17. — Estación
S-16

JOYAS
con brillantes, relojes de pulsera, artículos de plaqué y objetos para regalos a precios de oportunidad encontrará en
EL AGUILA
SAN DIEGO 460

FIESTAS PATRIAS
Súrtase usted de vinos y licores en la BOTELLERIA MODERNA, que tiene el más extenso surtido.
MONJITAS 867—TELEFONO 2321

Feria de Productos Agrícolas
de Ureta y Cia.
DELICIAS 3410
PARA EL REMATE DE HOY JUEVES
DE 1 1|2 a 6 P. M.
SE REMATARAN, ENTRE OTROS PRODUCTOS, LOS SIGUIENTES:
Afrecho, Afrechillo, Avena, Carbón blanco, Carbón de espino, Cebada, Frejoles, Garbanzos, Granzas de trigo, Granzas de cebada, Lentejas,
Leña por carga y ensacada, Maíz, Miel, Papas, Pasto, Paja larga, Sal de costa, Trigo de todas clases, Higos secos.
QUESO Y MANTEQUILLA de las más acreditadas marcas
RAIMUNDO URETA E., Gerente.

CUAJO DE CHR·HANSEN'S
Copenhague - Dinamarca
Este cuajo en pastillas es el que mejor resultado ha dado en la práctica por su calidad y fácil control en su consumo.
USO: Una pastilla para Ochenta litros.
PRECIO: Tubo de 25 pastillas $ 8.-
Caja de 12 tubos . . $ 90.-
PIDALO A
Ureta y Cia.
CASILLA 1340 -:- BANDERA No. 185
SANTIAGO
S-15

EL LIBRE EXAMEN
es la más alta teoría fundamental dentro de las altas cuestiones del Mundo. Para aceptar o nó las diferentes ofertas de Lotería debe Ud. aplicar el LIBRE EXAMEN, y esté seguro que su análisis le recomendará la Casa
E. TURRI (Casa Chilena)
que tiene crédito continental por su CLARIDAD en los negocios.

Ud. debe aprovechar el Sorteo de Primavera
Son $ 80,000 Nacionales Argentinos
que Ud. puede obtener, ¿por qué no? (Fuera de esta suma hay varios miles de premios).
BILLETE ENTERO: $ 75.00 :-: QUINTO: $ 16.00 CHILENOS
Las remesas en pago de los billetes de Lotería pedidos, pueden hacerse por giro postal o telegráfico (Telégrafo Comercial), letras bancarias o de la Caja de Ahorros, billetes premiados, o en último caso, enviando el dinero efectivo, en carta certificada, y, al ser posible, lacrada. Diríjanse valores y correspondencia, solamente a
E. TURRI :-: Huérfanos 955 - Santiago

CAMBIO DE MONEDAS NACIONALES Y EXTRANJERAS
La Casa E. TURRI compra y vende toda clase de monedas de oro y billetes de Banco extranjeros al mejor tipo de cotización en plaza y de acuerdo con el cambio internacional. Emite letras y giros telegráficos sobre su Casa en Buenos Aires, por grandes y pequeñas cantidades, al tipo más bajo de plaza.
CASA E. TURRI (Casa Chilena) :-: Santiago: Huérfanos 955 :-: Valparaíso: Prat 118 :-: Buenos Aires: Galería Güemes 356

CALZADO DE COLOR

Encontrará un gran stock en la acreditada zapatería

LA FORTUNA

Hemos recibido un inmenso surtido en calzado de Primavera en café, blanco y negro para señoras, caballeros y niños.

Antes de efectuar sus compras visítenos y en ellas encontrará fuertes economías.

PUENTE 732 - **"LA FORTUNA** - Tel. Ing. 1105

DEFUNCION

Ha fallecido don

Joaquín Díaz Garcés

Sus restos serán conducidos al Cementerio Católico, en la mañana de hoy, después de una misa que se rezará, por el descanso de su alma, a las 9, en la Iglesia de San Ignacio

LA FAMILIA.

DEFUNCION

Habiendo dejado de existir nuestra querida esposa y madre, señora

Carolina Baeza de Hurtado

Rogamos a nuestros amigos acompañar sus restos al Cementerio General, hoy a las 4 P. M.

El cortejo partirá de Esperanza 1167.

Juan Hurtado e hijos.

DEFUNCION

Ha fallecido nuestro inolvidable esposo e hijo don

Gregorio Fredes Alvarez

Sus restos serán conducidos al Cementerio General, hoy Jueves 15, a las 4 P. M., partiendo el cortejo de su casa habitación, Maruri 421.

Albina Valenzuela v. de Fredes y familia.

EXPRESION DE GRACIAS

Doy las más expresivas gracias a las personas que se dignaron acompañar a su última morada los restos de mi esposo,

PRIMITIVO VELARDE SANTIBAÑEZ

Su esposa,

Matilde Horta v. de Velarde.

VENDO CASA HABITACION

En calle San Francisco, próximo Av. Matta, diez piezas, corredor embaldosado, gran comedor de vidrios, mide 20x40, valor total 35,000, pagadera con $ 10,000 al contado, el resto a largo plazo. Produce $ 300 al mes.

Tratar con su dueño:

ARTURO PRAT 1570

S-18

Semillón de los Canales

por mayor y menor, tiene para vendar

LA BODEGA SAN PEDRO DE RANCAGUA

Delicias 3440

Teléfono Ing. 253. Est.

S-16

CIRCULO HELVETICO S. A.

Por orden del Presidente se cita a los señores Accionistas a Sesión Extraordinaria para el

SABADO 24 DEL PRESENTE, A LAS 9.30 P. M.

en el local del Círculo.

Proyecto Financiero.

EL GERENTE

14 de Setiembre de 1921.

Auto Willys Knight

Turismo de 7 asientos, flamante estado, casi nuevo, se vende de ocasión.

SAN MARTIN 877

Remate Judicial

DE UN GABINETE DENTAL

865-Agustinas-865

Salón de los altos.—El Viernes 16 del presente, a las 4 P. M.—Por orden del 2.o Juzgado Civil

— HAY: —

Máquina eléctrica ángulo recto, Pizarra eléctrica con su resistencia, Compresor automático electro dental, Fotocospio, Estufa radiador eléctrica, Horno eléctrico, Vulcanizador de 2 cajas, Prensa, Raspadores, Instrumentos de mano, Elevadores, Extractores, Alicates, Forceps, Cubetas, Sierras. Volúmenes tratados de Dentística, Sillón dental, Vitrina para instrumentos, Mueble lavatorio, Mesita para instrumentos, Botiquín, Espejo, Estante, etc., etc.

A la vista el Jueves, de 2 a 6 P. M.

VICTOR ARAYA L.
Martillero de Hacienda

PEDRO DONOSO y Cía.

Toros Holstein Friesian

— DEL —

CRIADERO CHENA

— DE LOS SEÑORES —

RICARDO Y EDUARDO PEREZ USSA

El remate anual de los Toros de este Criadero, lo efectuaré por mi exclusiva cuenta, en el local facilitado por la Sociedad Anónima Feria Izquierdo

EL JUEVES 22 DE SETIEMBRE, A LAS 2½ P. M.

PROXIMAMENTE MAS DETALLES.

Pedro Donoso y Cía.

HUERFANOS 1225 - TELEF. ING. 3451 - CASILLA 521

ORDEN MUY IMPORTANTE

FUNDOS O PROPIEDADES

PARA INVERTIR HASTA $ 4.000,000

COMPRO AL CONTADO

Siempre que arrendados produzcan 8 por ciento líquido

Se trata de un cliente de esta oficina que se ausenta del país por varios años, y quiere dejar invertido su dinero en uno, dos o tres fundos o propiedades urbanas centrales, que arrendados a los mismos dueños actuales o a otros, produzcan una RENTA FIJA Y BIEN SEGURA DEL 8 o|o ANUAL.

ALEJANDRO GREENE CRUZAT

TEATINOS 86. — CASILLA 3722

AVISOS DE REMATES

RIVAS & CALVO

Gran Remate Judicial

DE ALHAJAS Y JOYAS

El Viernes 16 del pte. a las 3 P. M. en

1284 COMPAÑIA 1284

— HAY: —

3 collares de perlas, solitario en anillo y aros, pendentifs aro de brillantes con perlas, id. con perlas y brillantes, marquesas con brillantes, prendedores con brillantes y perlas, colleras con brillantes, tornillo de perlas, etc., etc.

A la vista hoy, desde 9 A. M.

Carlos Rivas Vicuña,
MARTILLERO DE HACIENDA

Arturo Calvo Mackenna.

Remate de Menaje de Casa

Y AUTOMOVIL "WILLYS" DE TURISMO 7 ASIENTOS, DE LA SUCESION DE DON MANUEL JOSE BENITO TRONCOSO.

Mañana Viernes a la 1.30 en Dieciocho 679

SALON.—Rico piano alemán vertical, amoblado dorado Luis XVI, taburete y puff tapiz seda bordados, mesa de centro, id. doradas, estatuas de bronce y biscuit, pedestales plaqué y onix, carpeta de seda, musiquero, lámpara, pinturas al óleo, alfombra, etc.

SALA.—Amoblado gris Luis XVI, boul con mármol y espejo, carpeta chinesca, mesa redonda, jarrón de porcelana, alfombra de una pieza, grabados, cortinas, estante música delanteros, etc.

ESCRITORIO.—Amoblado estilo Inglés, sillón Morris, id. americanos, escritorio ministro, estilo Inglés, id. de nogal tallado, sillón giratorio, tintero plaqué, cuadros, alfombra, lámpara, etc.

COMEDOR.—Amoblado bombé estilo Inglés con vitreaux, mármoles rosados, lunas cortadas, mesa redonda, sillas tapiz cuero, carpetas de felpa, **gran mantel de 4 metros deshilado,** hecho a mano, con doce servilletas, id. servicio de mesa de loza inglesa con filete dorado, **cuchillería "Christofle"** con su estuche, id. de alpaca para postre, jardinera Luis XV plaqué y cristal servicio de té de plaqué, id porcelana japonesa para café y té, servicio de pinchantes para riñones, galleteros de plaqué y cristal, paneras, bandejas, cristalería fina, servicio en estuche para helados, cucharones de plaqué para ponchera, servicio de mesa para diario, manteles de hilo, licoreras, alfombra, reloj colgar roble americano, cuadros, etc.

DORMITORIOS.— Amoblado Luis XVI con ropero 3 cuerpos, chiffonier, escritorio, toilette de tres lunas y 2 veladores, catres de bronce incrustados Luis XVI y estilo Inglés, id. de fierro con bronce, amoblados americano y estilo Inglés de 1 y 2 cuerpos, colchones y frazadas lana, servicio lavatorio, id. de toilette.

COCINA Y VARIOS.—Paragüero, plantas, otomanas tapiz seda, canario cantor, amoblados de asiento y al laqué, pedestales, jardineras, escala de tijeras, cocina económica alemana, batería, etc.

Automóvil de turismo, 7 asientos y dos banderas chilenas.—A la vista, hoy desde las 2.

E. ROBUSTIANO VERA.

Ordenes para Remates: Compañía 1276.

Remate de 100 Trajes

IMPORTADOS PARA SEÑORAS DE ACREDITADAS CASAS DE PARIS

865-AGUSTINAS-865

EL VIERNES 16 DEL Pte.

A LAS 2 DE LA TARDE

Por cuenta de un Agente viajero

Exposición el Jueves de 2 a 6 P. M.

VICTOR ARAYA L.,
Martillero de Hacienda.

Remate del Menaje de Casa

DEL SEÑOR JOHN SEWELL SMITH, TRASLADADO DE ÑUÑOA A

SAN PABLO 1055

POR AUSENTARSE DEL PAIS

El Viernes 16 del presente, a la 1.30 P. M.

DETALLES MAÑANA. A la vista hoy, de2 a 6 P. M.

Ruperto Vega Salas.

Se arrienda la casa para remates y exposiciones. Datos: PUENTE 814.

REMATE JUDICIAL Y VOLUNTARIO

DE MENAJES DE CASA, AUTOMOVILES CHANDLER Y GRAN SIX Y YEGUA ALAZANA HACKNEY, UN BILLAR Y UNA BILLA FRANCESA

865 — AGUSTINAS — 865 DEPARTAMENTO MENAJES

Hoy JUEVES 15, de 10 a 12 y de 1.30 adelante

Por decreto de los diversos Juzgados Civiles, Varias Sucesiones, Compañías de Seguros y Consignatarios

— HAY —

SALONES.— Rico piano vertical Fahr, otros de estudio, 10 amoblados estilos Luis XV, Luis XVI, Inglés, Mouquett y otros tapiz seda, cachemira, felpa y yuto, mesas de centro y arrimo, espejos biselados marcos dorados, cortinajes, banquetas y sillas de fantasía, esquineros, cojines de seda, figuras de mármol y terracota, cuadros al óleo, grabados, mesitas redondas de bronce, columnas, jardineras, alfombrados, lámparas eléctricas, delanteros, etc., etc.

ESCRITORIOS.— 10 amoblados estilos Morgan, Chesterfield, Tribunal y otros tapiz cuero marroquí, escritorios de cortinas de roble americano y lingue, idem de Ministro, mesas escritorios, archivadores de cortinas, mesas para máquina de escribir, prensas de copiar, cajas de fondos, máquinas de escribir, columnas de mármol, figuras de bronce, grabados al acero, relojes de pared y sobremesa, delanteros, medallones de bronce, etc., etc.

COMEDORES.— 8 amoblados de diversos estilos con aparador, trinche y vitrinas, mesas de corredera y fijas, sillas respaldo alto y bajo, enjuncadas y tapizadas en cuero y pergamoid, aparadores y trinches sueltos, servicios de mesa, idem de cristalería, cuchillería, plaquées finos, carpetas de mesa, mantelería, relojes de pared, refrigeradores, filtros, gobelinos con marco, cuadros de frutas, platos de colgar, servicios para té, linoleums, lámparas, cortinajes, etc., etc.

DORMITORIOS.— 6 amoblados de varios estilos con roperos de 1, 2 y 3 cuerpos, con mármoles de varios colores y lunas biseladas, catres de bronce y fierro con bronce, colchones de lana, idem de crin, ropa de cama, servicios de lavatori,o cunas y coches para guaguas, divanes, sillones y sillas tapizadas, máquina de coser, cortinajes, delanteros de tripe, bidets, estantes para calzado, cuadros religiosos, guardarropas, ropero, cómodas y peinadores sueltos, etc., etc.

VARIOS.— UNA RICA BILLA FRANCESA, UN BILLAR, amoblados para hall, paragüeros con asiento, amoblados de mimbre, jardineras, pedestales, cocinas a gas y económicas, batería de cocina, estantes para despensa, mesas cubierta mármol, lavaplatos, mesas forro zinc, carniceras, bodegas de fierro, tinas de fierro enlozado y zinc, calentadores a gas y leña, lavatorios de desagüe con llaves niqueladas, sillas de montar, bicicletas, velocípedos, etc., etc.

NOTA.— En este remate, a las 10 A. M., el Martillero señor Jorquera rematará, de orden del 2.o Juzgado de Letras en lo Civil, un amoblado Maple forrado en felpa, un canapé y dos sillas tapizadas en yuto y otros muebles de una ejecución.

Un automóvil Chandler carrocería turismo, un gran Six 6 cilindros en perfecto estado, y una yegua alazana Hackney de tiro solo.

VICTOR ARAYA L., MARTILLERO DE HACIENDA.

GRAN REMATE JUDICIAL

DE MAQUINARIA AGRICOLA E INDUSTRIAL, CARRUAJES Y MATERIALES DE CONSTRUCCION DEPOSITADAS EN

2448 - HUERFANOS - 2448

HOY JUEVES 15 DEL PRESENTE

A LAS 10 DE LA MAÑANA

Por orden del 2.o Juzgado Civil, juicio Ramírez con Wolff y del juez partidor de la sucesión de don Narciso Ferrer.

— HAY: —

Un MOTOR LOCOMOVIL, tipo ROBEY, de 8 caballos. Una trilladora CASE, de 36 pulgadas. Una desclarincilladora PERNOLLET. Una arneadora BOBY especial para trebol. Cultivadoras PLANET corrientes y dobles. Sembradoras a mano, carretillas de fierro, arados sacadores de papas, horquetas de 3 ganchos, bombas a mano para agua, cañerías, máquina batidora y amasadora de mantequilla combinada, una descremadora ALFA LAVAL para 1,000 litros, batidoras, una prensa para quesos, poleas, etc., etc.

Un vis-a-vis marca FLECHA, un idem con arneses, un breack para 8 pasajeros, un camión de 4 ruedas para 1 tonelada.

Por cuenta y orden de The Chillian Stores Gath & Chaves Ltd., provenientes de los ensanches de sus almacenes: Gran cantidad de puertas y ventanas de fierro, vigas T U, fierro platino, doble T. gran escala de fierro, etc. etc.

Víctor Araya L.,
MARTILLERO DE HACIENDA.

REMATE

Por acuerdo de los interesados en la liquidación de la comunidad Lazcano Errázuriz, se rematará ante el árbitro don Oscar Dávila I., y en su estudio, Moneda 1168, el

15 DE SETIEMBRE PRC--MO, A LAS 3 P. M., LA

Casa calle Bandera números 162 a 174

Magnífica situación comercial.

MINIMUM: $ 480,000.00

Dos tercios del valor de tasación.

El precio se pagará mitad al contado, mitad a 6 meses plazo, con 8% de interés.

Bases y antecedentes en el estudio del árbitro, MONEDA 1168.

S-15

Caja de Crédito Hipotecario

REMATE JUDICIAL

El 6 de Octubre de 1921, a las 2½ P. M., se rematará en el Quinto Juzgado Civil de Santiago, el fundo denominado "Chacra La Feria", ubicado en el departamento de Santiago, incluso sus derechos de agua.

MINIMUM: $ 700,000

que se pagarán: a) Reconociendo £ 8,723 sh. 2, saldo de una obligación hipotecaria a favor de la Caja, correspondiente al dividendo vencido el día 1.o de Abril de 1921. Esta deuda será apreciada en moneda corriente el día de la subasta por certificado del Banco de Chile del cambio al día.

b) Con $ 150,000 al contado en dinero efectivo.

c) Con $ 120,000 en moneda corriente, a tres meses plazo.

d) Con el saldo que resulte, hecha la liquidación indicada de la deuda de la letra a) en moneda corriente, a ... meses plazo.

Demás bases y antecedentes en el juicio seguido ante el Quinto Juzgado de Letras de Santiago.

Títulos en el Archivo de la Caja de Crédito Hipotecario.

Remate Judicial

EL VIERNES 16 del Cte. a las 2 P. M.

MERCED 754

De orden del 4.o Juzgado de Letras Civil, se rematará lo siguiente salvado de incendio: 4 máquinas de imprimir "Liberty", 6 prensas rodillos para diarios provincia, 1 motor eléctrico y ejes de trasmisión, 1 trasmisión, chivaletes, cajas, ramas, papel y otros útiles de imprenta; peinadores, veladores, mesas, escritorios, vidrieras-muestrarios, gasógenos, catres de fierro y sommiers, esqueletos amoblados de asiento, máquina escribir, id. para cigarrillos, lámparas y una variedad de objetos destruidos o averiados, a propósito para los que tienen taller de carpintería o herrería.

M. JORQUERA, Martillero público.

REMATE

DE LA BIBLIOTECA Y MAQUINAS ELECTRICAS DE LA SUCESION DOCTOR DON CARLOS SAZIE

59-Manuel Rodríguez-59

HOY JUEVES 15

de Setiembre a las 2 P. M.

Autores de Medicina.—Collet, Regis, Kaposi, Mut, Mackenzie, Thompson, Auvard, Duroziez, Charcot, Magnan, Farabeuf, Atrumpel, Duval, Husson, Mathieu, Dumont, Grasset, Sefert Bordier, Fournier, Ferrior, Dubois, Hammond, Fabret, Moritz, Beclard, etc., etc.

Historia.—Guisot, Gibbon, Plutarco, Girard, Harmier, Littré, Robertson, Rollin, Lefevre, Sefort, Guicget, Scheffer, etc., ect.

Filosofía.—Balmes, Janet, Renouviert, Platon, Kant, Ribot, Titcheer, Rittiez, Guichet, Mottley, etc., etc.

Literatura.— Tolstoy, Catalá, Dumas, Zola, Montepin, Hugo, Bertrand, Sué, Cervantes, Rodó, Guitton, etc.

Escritores chilenos.— Amunátegui, Vicuña Mackenna, José T. Medina, Huneeus, Lastarria, Bello, Bañados Espinoza, Pérez Rosales, Lillo, etc., etc.

Agricultura.—Matte, Arago Prado, Tornero, Boireau, etc.

VARIOS DICCIONARIOS, OBRAS ANTIGUAS, OBRAS DE BUFFON, REVISTAS

Máquinas eléctricas para enfermedades nerviosas. Estática continua de inducción. Instrumentos de cirujía. Esqueleto humano y diversos artículos para médicos y estudiantes de medicina.

A la vista el Miércoles, de 9 a 12 y de 2 a 6.—Catálogos a disposición del público

Patricio Aldunate
Martillero de Hacienda y Municipal

REMATE

Por acuerdo de los interesados en la sucesión de don Juan Augusto Bohome, se rematarán ante el compromisario don Oscar Dávila I., Moneda N.o 1168, **el 28 de Setiembre a las 4 P. M.,** las siguientes propriedades:

1) **Casa calle Andrés Bello N.o 87.**

MINIMUM: $ 22,976.

2) **Casa calle Andrés Bello N.o 89.**

MINIMUM: $ 16,100

3) **Sitio calle Pío IX al llegar a Andrés Bello.**

MINIMUM: $ 57,90C

Este sitio mide 33.80 metros de frente a calle Pío IX. Estas propiedades se encuentran muy próximas a la nueva subida al cerro San Cristóbal.

El precio de la subasta se pagará mitad al contado y mitad a tres meses plazo, a contar desde la fecha del remate, al 8 o|o anual.

Bases, títulos y antecedentes en el estudio del compromisario, Moneda 1168.

REMATE

DEL EMPORIO DE COMESTIBLES Y LICORES "LA ESMERALDA"

Veintiuno de Mayo 879

EL VIERNES 16 A LAS 2 P. M.

(Por conclusión de negocio)

HAY:

2,000 ovillos hilo algodón blanco, 40 bultos pasas, 20 cajones velas, sacos de papel, duraznos al jugo, petit-pois, choritos, centollas, camarones, paté de foie, alcaparras, tomates al natural, té en paquetes varias marcas, jabón Brisalia, café Caracolillo, grasa Fray Andrés, canela entera, cucharas, cucharitas, tenedores, etc., etc.

LICORES IMPORTADOS Y NACIONALES

Instalaciones. — Espléndida estantería con cajonería, mostradores con mármol, ganchera de acero para chanchería, **Romana calculadora Dayton,** romana 500 kilos Fairbanks, peso mostrador, molinillo café, mueble caja, máquina heladera, etc., etc.

A la vista hoy, de 2 a 6 P. M.

Pago al contado.

ENRIQUE ROCUANT M.
Martillero.

Remate de Prendas de Plazo Vencido

Hoy Jueves 15 de Setiembre, a las 10 A. M., el martillero señor J. Izaguirre, rematará en la Casa de **Préstamos "LAS DELICIAS",** Av. **San Pablo N.o 3101,** las prendas no rescatadas y comprendidas entre los números 43,376 a 49,901.

Hay: calzado en gran cantidad, sábanas de crea y lienzo, frazadas, colchas, restos género, cortes de casimir, ternos, batas, vestidos, blusas, manteles, servilletas, alfombras, violines, catres de bronce y fierro con bronce, relojes de oro, plata y níquel, máquinas de coser de pie y mano, rositas con chispitas de brillantes, anillos con brillantes y diamantes, cadenas de oro, catres, colchones de lana, trinches, sillas de comedor y Viena, mesas comedor, **piano de estudio,** peinadores, cuadros a óleo, armas de fuego, servicios de plaqué, cortinas, medio amoblado de salón, roperos, peinadores, veladores y varias otras especies.

Hoy Jueves 15 de Setiembre, a las 11 A. M., el martillero señor ... Colea, rematará en la **Casa de Préstamos "LA MARAVILLA",** Av. **San Diego N.o 1602,** las prendas no rescatadas y comprendidas entre los números 50,661 a 53,558.

Hay: ternos, vestidos, cortes de casimir, restos de género, mantos de seda y velo, colchas, sábanas de crea y lienzo, manteles y servilletas, frazadas, blusas, sobrecamas, piezas de lienzo, catres de bronce y fierro con bronce, colchones, máquinas de coser de pie y mano, relojes de oro, plata, mantas de agua, lana y castilla, necesser restos de seda, ... binas, rosas con brillantes, prendedores con diamantes y piedras de color, servicios de plaqué, ponchos, bandejas, etc., etc.

Hoy Jueves 15 de Setiembre, a las 2 P. M., el martillero señor ... rematará en la **Casa de Préstamos "EL LEON", Avenida Independencia N.o 396,** las prendas no rescatadas y comprendidas entre los números 52,629 a 55,751.

Hay: sábanas de crea y lienzo, frazadas, colchas, ponchos de ... y castilla, vestidos, polleras, ... lones, ternos, cortes de casimir, restos de género, blusas, ambos, mantos de seda y velo manteles y servilletas, cuadros, camisas, enaguas, misetas, carpetas, pañuelos de rebozo, maletines, armas de fuego, alfombras, cortinas, gran cantidad de calzado, etc., etc.

Hoy Jueves 15 de Setiembre, a las 4 P. M., el martillero señor ... rematará en la **Casa de Préstamos "LA BOLA DE ORO", Avenida Delicias N.o 2939,** las prendas no rescatadas y comprendidas entre los números 16,113 a 17,659.

Hay: valiosas gargantillas de perlas y brillantitos, cadenas de oro, relojes de oro y plata, anillos con brillantes y piedras de color, prendedores con diamantes y perlas, pañuelos de rebozo y seda, ternos, cortes de casimir, restos de género, seda, servicios de plaqué, cuellos de pieles, escopetas, manteles de hilo, servilletas, loza, colchas, mantas de lana y castilla, leontinas, sombreros de pita y felpa, rosas con brillantes, perlas, alfombras, anteojos de teatro, violines, figuras de metal, varias otras especies, etc., etc.

El Viernes 16 de Setiembre, a las 10 A. M., el Martillero señor J. Izaguirre, rematará en la Casa de **Préstamos "EL MONO",** Av. ... **N.o 1088,** las prendas no rescatadas y comprendidas entre los números 28,838 a 32,145.

HAY: catres de bronce y fierro, colchones, sábanas de crea y lienzo, loza, vestidos, ternos, polleras, blusas, cortes de casimir, restos de género, colchas, manteles y servilletas, carpetas, batas, enaguas, peinadores, máquinas de coser, de pie y mano, prendedores con brillantes, anillos con brillantes y diamantes, cómodas, trinches, mantos de seda y velo, sillas de montar, cadenas de oro, prendedores con diamantes y perlas para mantos, servicios de plaqué, etc., etc.

El Viernes 16 de Setiembre, a las 11 A. M., el martillero señor ...lea, rematará en la **Casa de Préstamos "EL CONDOR",** calle San Pablo **N.o 2296,** las prendas no rescatadas y comprendidas entre los números 81,436 a 82,420.

HAY: máquinas de coser de pie y mano, colchones de lana, catres de bronce y fierro con bronce, sábanas de cra y lienzo, frazadas, colchas, blusas, vestidos, ternos, polleras, cortes de casimir, restos de género, manteles, servilletas, mantos de seda y velos, servicios de plaqué, muebles de cocina, comedor, etc., etc.

El Viernes 16 de Setiembre, a las 2 P. M., el martillero señor ... rematará en la **Casa de Préstamos "LA CRUZ BLANCA", Av. Independencia N.o 360,** las prendas no rescatadas y comprendidas entre los números 29,614 a 33,262.

HAY: blusas, pañuelos de rebozo, sábanas de crea y lienzo, colchas, frazadas, mantos de seda, y velo, cortes de camisir, restos de género, sillas de Viena, camisas, enaguas, servicios de plaqué, relojes de oro, plata y níquel, prendedores con brillantes, gargantillas, pulseras, anillos con brillantes y piedras de color, máquinas de coser de pie y mano, rosas con perlas y diamantes, mantas de castilla y lana, sombreros de paño, felpa y pita, mantos y servilletas, colchones de lana, veladores, ... lines, armas de fuego, veladores con mármol, varias otras especies.

El Viernes 16 de Setiembre, a las 4 P. M., el martillero señor ... rematará en la **Casa de Préstamos "LA RIOJANA", Av. Independencia N.o 319,** las prendas no rescatadas y comprendidas entre los números 48,126 a 49,785.

HAY: catres de fierro con bronce, colchones de lana, vestidos, mantos de seda, y velo, mantas de lana y castilla, alfombras, pañuelos de seda y rebozo, frazadas, colchas, cortinas, máquinas de coser y afeitar, servicios de plaqué, sábanas de crea y lienzo, prendedores con brillantes, anillos con diamantes y piedras de color, argollas, armas de fuego, relojes de oro, plata y níquel, calzado en gran cantidad, collares, gargantillas, etc., etc.

Las prendas estarán a la vista desde dos horas antes del remate.— PAGO AL CONTADO.

EL INSPECTOR

LA NACION

Santiago, 15 de Setbre. de 1921

LA INQUIETUD BOLIVIANA Y LA SERENIDAD CHILENA

Creemos útil insistir sobre lo que decíamos ayer. El país está ya impuesto del concepto que merece a nuestro Gobierno la singular actitud que ha asumido en el último tiempo el de Bolivia. Lo ha expuesto en su discurso de anteayer el señor Ministro de Relaciones Exteriores, ante la Comisión Conservadora. Y estamos ciertos de que de un extremo a otro de la República, la opinión ha experimentado la satisfacción profunda de sentir clara y enérgicamente interpretados sus anhelos y representados sus derechos en ese vibrante y preciso alegato en que se perfilan con severos relieves las prescripciones de la honradez y la dignidad internacionales.

Y no sólo el país, sino la opinión sana y justiciera del Continente entero, habrán sabido aquilatar en todo su valer las firmes y sobrias expresiones vertidas por el Ministro de Relaciones de Chile, en homenaje al ideal de armonía internacional que nuestro país sustenta con una fe que no han logrado quebrantar las formas desusadas de la Delegación de Bolivia en Ginebra, ni la incomprensión de su Gobierno que aparece interesado, en perturbar el afianzamiento definitivo de la paz, la cordialidad y la confianza en las relaciones internacionales suramericanas. En el mismo instante en que los delegados de ese Gobierno promueven ásperamente una cuestión que importa arrojar por la borda los beneficios de cuarenta años de pacíficas relaciones, la Cancillería chilena, persiguiendo ese ideal de armonía continental, declara una vez más que considerará con el mayor interés cualquiera proposición de aquel país en el sentido de obtener una salida al mar, lo cual constituye la aspiración de que se hace mayor mérito en la demanda planteada en la Asamblea de la Sociedad de las Naciones. Lo declara aún ante la cercana evidencia de que la Asamblea no resolverá las reclamaciones bolivianas sino conforme a los dictados de la justicia y el respeto a las obligaciones internacionales.

Esta actitud hará meditar sin duda a aquella gran porción de la opinión boliviana que aprecia a conciencia cuanto ha debido su país al cumplimiento honrado y leal del pacto que resolvió a expensas del Erario y el esfuerzo de Chile el problema marítimo de Bolivia. Y hará resaltar más penosamente en su ánimo la incongruencia inexplicable de la política de su Gobierno, que al mismo tiempo que hacía ante la Cancillería de Chile reiteradas protestas de su firme resolución de respetar en toda su integridad el Tratado de 1904, daba a sus delegados en Ginebra precisas instrucciones para pedir su revisión y obtener por este extraño arbitrio una cesión forzada de territorios que nunca le han pertenecido.

El señor Ministro de Relaciones ha tomado nota de la sorpresa con que el país contempla la forma violenta en que los delegados bolivianos han pretendido plantear ante la Asamblea de Ginebra las reclamaciones de su Gobierno. Día a día se observan, en efecto, en la actitud de los representantes de Bolivia, afirmaciones notoriamente inexactas y rasgos de acometividad que contrastan rudamente con las relaciones amistosas que ese Gobierno se decía anheloso de reanudar con Chile en la época reciente en que gestionaba su reconocimiento por el nuestro. Cabe preguntarse si esos delegados están procediendo en esta forma en virtud de instrucciones determinadas de la Cancillería del Altiplano, con la cual se mantienen en continua comunicación; y en ese caso, nada inverosímil, por lo demás, la incongruencia que caracteriza la actitud actual del Gobierno de La Paz empezaría en verdad a merecer una definición nada honrosa para el prestigio internacional de esa República, y pasaría a crear una situación sin precedentes en la historia diplomática.

En presencia de estos hechos anómalos y desconcertantes, ha llegado el momento de preguntarse hasta qué punto van ellos a influir en las relaciones entre los dos pueblos. La opinión pública chilena, en lo íntimo de su conciencia y por ese buen sentido de los pueblos genuinamente democráticos, no responsabiliza de esta actitud sino a los actuales dirigentes de la política boliviana; pero no es dudoso que estas incidencias, provocadas irreflexivamente por el Gobierno de Bolivia, habrán de tener una repercusión desfavorable en los sentimientos populares y dejarán latente por mucho tiempo un fermento de desconfianza cuyas deplorables consecuencias en las relaciones entre ambos países cargará la historia en la cuenta del régimen entronizado en La Paz en la revuelta de Julio de 1920.

Se le reprochará con plena justicia el haber abandonado deliberadamente los caminos de la cordialidad y la armonía con Chile, volviendo la espalda a un pasado reciente, que ya era tradición, y que en todo el país se manifestaba en frutos de prosperidad, trabajo y riqueza, para seguir las rutas extraviadas y tortuosas de la intriga internacional, alejando toda posibilidad de perfeccionar en amistosas negociaciones directas los tratados cumplidos hasta ayer honorable y provechosamente. Porque, como lo reconocieron sus estadistas más eminentes en la época en que se gestionaba el Tratado que hoy se repudia en Ginebra y se acata en La Paz, el verdadero interés de Bolivia residía y residirá siempre en cultivar con nuestro país las más estrechas y leales relaciones. Lo ha experimentado a lo largo de muchos lustros de amistad sin sombras y tranquila prosperidad bajo el amparo de un Tratado que firmó a conciencia y libremente; y lo apreciará dolorosamente al considerar el terreno que le hará perder su pertinacia de hoy en sus vinculaciones políticas y económicas con Chile.

Desearíamos hacer llegar nuestra voz, que es de amistad y conciliación, a la opinión sensata de Bolivia, a esa opinión que piensa y reflexiona y no se deja arrastrar por la vocinglera patriotería de los agitadores populares, para decir que los que buscan una salida al mar rechazando la fe de un Tratado están trabajando en contra de los propios intereses que aparentan defender. Le basta a Chile una terca negativa a las pretensiones de Bolivia para que este país quede de hecho colocado en la falsa situación de no tener otro arbitrio que la guerra—una guerra que no puede hacer—para obtener por mal lo que habría podido conseguir por bien. Desearíamos todavía decir a la gente cuerda de ese país que es un falso miraje estar confiando en que una o muchas naciones, la América o la Europa, o ambas juntas, podrían imponer a un país desmembraciones forzadas de su territorio para satisfacer propósitos de expansión territorial de otro.

Nada de esto es cuerdo, ni es sensato, ni serio; y los hombres que agitan la opinión de Bolivia con estas patrañas, los gobernantes que promueven o dejan crecer estas alucinaciones, están haciendo a su propio país un mal irreparable, cuyas consecuencias ellos mismos habrán de sentir, porque los pueblos jamás perdonan a sus dirigentes que los dejan hacer tonterías.

LA SOLUCION QUE AGUARDA LA INDUSTRIA MADERERA

Las observaciones que días atrás formulábamos respecto de esa especie de bloqueo que viene significando para la zona maderera del sur el alza de las tarifas ferroviarias, han coincidido con diversas manifestaciones de la grave situación que señalábamos a la atención de los Poderes Públicos. Esto nos induce a insistir en las insinuaciones que entonces hicimos en orden a la necesidad de poner pronto remedio a las dificultades actuales, antes de que ellas se traduzcan en una nueva perturbación económica y comercial que añadir a las que nos agobian en el presente.

Han llegado hasta nuestra mesa de redacción numerosas comunicaciones en que acreditados industriales de la región maderera nos hacen presente las amenazas que se ciernen sobre esa vasta zona de producción a causa de la imposibilidad de hacer llegar las maderas hasta los mercados de consumo. Se descuenta ya como un hecho inevitable la paralización de las explotaciones. La prensa regional, asimismo, observa con profunda inquietud el problema irresoluble que presenta a los productores el alto costo de los fletes, que hace prácticamente imposible, a precios comerciales, la continuación de sus negocios, y señala el sinnúmero de complicaciones que esta situación determinará en la vida económica y social.

Antes de que estas sombrías previsiones alcancen a cumplirse, ¿no podría acometerse de inmediato la solución del problema, procurando remover precisamente el factor que lo origina? En nuestro editorial anterior lo sugerimos claramente a las autoridades superiores de los servicios ferroviarios del Estado, y la verdad es que, por el momento, y atendida la urgencia de la cuestión por resolver, no hay otro camino que proporcionar a la industria maderera las facilidades ferroviarias que necesite para subsistir.

Es sabido que las tarifas vigentes son superiores en un 74 por ciento a las que regían a principios del año actual, y que de esta alza, un 20 o|o fué fijado por decreto del Ministro de Ferrocarriles señor Torrealba. Este 20 o|o puede fácilmente ser suprimido, transitoriamente por lo menos, respecto de los productos de la industria maderera, mediante una resolución ministerial que podría gestionar el Consejo de los Ferrocarriles. No es probable que semejante rebaja pueda afectar sensiblemente las finanzas de la Empresa, y quien sabe si hasta se traduciría en beneficios positivos: en la situación actual de las tarifas, ya se ha establecido que el movimiento de maderas desde la zona productora a las de consumo será prácticamente nulo, y con la disminución que se aconseja no es dudoso que gran parte de los industriales estará en situación de producir y transportar sus maderas a los mercados centrales en condiciones convenientes. Sería, entonces, tan ventajoso para la Empresa como para el público colocar las tarifas en un grado que permitiera continuar la explotación de maderas en la zona sur.

Por otra parte, este problema, que para las poblaciones del centro del país tiene repercusiones deplorables en forma de falta de trabajo, carestía de los alquileres, etc., no es de ninguna manera un problema simplemente regional. El afecta al vigor económico y bienestar del país entero, y merece de los Poderes Públicos la atención rápida y decidida que imponen las más urgentes cuestiones nacionales.

EXTENSO FUNDO

EN ÑUBLE

ARRENDAMOS

1,200 hectáreas regadas y más de 1,800 de rulos. Terrenos de buena clase para siembras, pastos, etc. Buenas casas y toda clase de construcciones. Fundo de primer orden para

CRIANZAS

Datos completos, canon, etc., en nuestro

Departamento de Fundos

FREUDENBURG & BALMACEDA

330 — MORANDE — 330

DE VICTOR NOIR

EN LA TUMBA DE UN GRAN PERIODISTA

Desearíamos escribir un cierto número de líneas, tantas cuantas la emoción nos permitiera, sobre el duelo que nos aflige a los que vivimos en una profesión en que tantos querrían entrar, en que es tan difícil luchar, y de la cual sólo se sale generalmente por la puerta suprema del olvido.

Porque entre nosotros el periodista jubila por resblandecimiento o se retira por fallecimiento.

Y fuerza es decir que obligados por nuestra suerte a elegir sin tregua entre los términos de tan rudo dilema, preferimos todos y buscamos con todas las energías de nuestro espíritu, el más sereno, que es también el más definitivo de los dos.

Sólo hay un momento en que podemos hablar de nosotros mismos. Y todavía elegimos para cumplir este deber los unos para con los otros, el instante mismo en que la propia mano que a todos nos empuja hacia la tumba, nos hace ascender un paso más sobre las huellas del que acaba de partir.

Se ha evadido ayer de la cárcel de oro de su cerebro, un alma ansiosa de verdad y de belleza. Junto con las primeras luces de la alborada, el ingenio privilegiado de un gran periodista, ha remontado hacia otros firmamentos y hacia otros mundos en demanda de paz y también de justicia. El señor don Joaquín Díaz Garcés se debate en este momento en los despertares imprecisos de la nueva vida. La noche ha quedado a sus espaldas, y en torno de nuestras frentes.

Con él se va una etapa entera del pensamiento chileno, se rinde el brazo de un forjador de reputaciones y reposa la pluma esgrimida como un ariete en cien combates de la sinceridad. Es una época entera de nuestra vida pasada al pie de las prensas clamorosas y rugientes, la que parece desvanecerse en lontananza.

Los que con él entramos al periodismo en 1900, hemos salido del valle, hemos trepado a la montaña, damos flanco al infinito sobre las orillas del lago eterno para contar a nuestros muertos de la jornada. Y el viento del presagio, aquí junto a este cadáver nos habla del pasado y del futuro.

Vamos a encender una luz de afecto y de cariño sobre la proa del bajel que lo lleva en pos del misterio. Pueda ella disipar esas brumas del rencor de las terrenas controversias que se aferran siempre como silfos deleznables del borde del manto de los llamados por Dios.

Y vamos a bajar en seguida a lo largo de esta avenida de los recuerdos, donde cada día nos deja más solos, bajo cuyos árboles cansados de ver y de sentir vagan quien sabe cuántos de aquellos hermanos de ayer que se llevó consigo el rayo fatídico de la locura o que la miseria vistió de andrajos para desprenderlos de un mundo cuyas glorias tanto ambicionaron.

Joaquín Díaz Garcés no deja nada en cuanto a bienes terrenales. Los pétalos de su alma millonaria volaron en innúmeros artículos de prensa a enriquecer las horas de tedio o de amargura de sus compatriotas, y veinte años de agitaciones y de incertidumbres los han convertido en hojas muertas de un libro que sólo se abre de tarde en tarde en cada corazón.

Se ha visto morir desde hace ocho años. Sintió desde el primer instante el contacto de la mano helada que lo marcaba para la cita implacable. Y ha vivido desde entonces en alternativas de esperanza y de dolor, trabajando y trabajando siempre por su patria y por los suyos.

Ha tenido dos etapas en su vida intelectual. La primera fué muy fresca y retozona, sobre el alero de las costumbres de nuestro pueblo. Angel Pino fué el analista intencionado y cariñoso a la vez de una edad entera y de una burguesía completa. La vida del cuartel, la casa de huéspedes, la Municipalidad de pueblo chico o la academia de tontarrones solemnes no tuvieron secretos para la inquisición de su pluma a la vez regocijada y fina. La costurerilla humilde, el receptor airado, el seudo veterano solemne, las niñas de barrio que bailan grave y cadenciosamente el "vals para salones", el agitador candoroso empastado en sanguinario cuero ruso, el alcalde que solicita un cañón antiguo para celebrar las fiestas de su aldeíta, todos ellos han vivido y perduran en las páginas de ese escritor inimitable, que con todos hacía reir y en cuyas almas todas ponía un grano de esa melancolía simpática que da la humana comprensión.

Tuvo otra etapa de escritor de alto bordo, en que desde la columna del severo editorial hasta el artículo literario supo vestir las ideas de la tradición con la túnica noble de la frase romana. Fué un cantor ardoroso de las virtudes de la mujer de su raza y luchó por las ideas de orden y de patria, con exclusivismo de fuego, porque su espíritu no le permitía los términos medios ni las transacciones, con empuje que acaso hería a más de un adversario en las ciudadelas de su íntimo orgullo, pero siempre con lealtad, con sinceridad ingénita, dispuesto a aplaudir todo lo bueno, entusiasta por todo acto esclarecido y patriótico, viniese él de su peor enemigo.

Por las afinidades de su espíritu misticista y tradicionalista a la vez, siguió en nuestro periodismo con brillo incomparable las normas de ese príncipe del ingenio y de la opinión francesa que se llama Charles Maurrás.

No deja bienes, y sus obras incorporadas a la ajena fortuna como sus elogios integrantes del ajeno prestigio, se levantan por todas partes. Lo conocimos y tuvimos el honor de seguirle desde nuestra infancia, como fundador de los dos "Mercurios" de Santiago, como fundador de nuestras principales revistas ilustradas, como creador del periodismo moderno en lo intelectual y en lo gráfico en nuestro país.

Ha sido por tal concepto el impulsador de un poderoso movimiento intelectual, el creador de nuevos horizontes para la literatura y el periodismo chilenos. Todas esas obras son figuras pensativas que se destacan sobre el pedestal de un monumento que nunca se levantará.

No acumuló, pues, dinero, sino libros. Y también buenas acciones. Hizo incesantemente esa caridad un tanto desproporcionada y espontánea que arruinó a Lamartine y a Alejandro Dumas.

Solía esplar a los obreros que se detenían con sus pequeñuelos de la mano ante los escaparates de las zapaterías o de las tiendas de ropa hecha. Les oía a menudo lamentarse de la imposibilidad de adquirir alguna prenda para esos niños. Penetraba entonces en el almacén, compraba el par de zapatos o el sombrerito ambicionado por esa pobre gente Y luego acercándose al padre sorprendido, le ponía en las manos el paquete con un ademán imperioso y se perdía entre las sombras de la Alameda, sin prestar oídos a exclamaciones agradecidas. Y era incansable en organizar suscriciones, en allegar recursos en favor de los asilos que necesitaban una panadería que montar o una lavandería que instalar para sostener a sus desvalidos pensionistas.

Dió todo lo que pudo dar y más que eso tal vez, en un gesto de sibarita que saca de sus caridades esa fruición refinada que da el bien hecho en secreto y a hurtadillas. Era así su alma grande, bajo su ademán retraído y hasta desdeñoso.

*

Así ha vivido tantos años bajo el ala temblorosa de esa falena de la muerte. Hasta que se ha marchado en medio de nuestro doloroso orgullo. El fin de los hombres es la felicidad tal como el fin de los ríos es el Océano. Al dejar esta vida no se hace sino ensanchar el horizonte y salir de un camino recorrido de esperanza en esperanza y de sufrimiento en sufrimiento, para llegar al valle de la reunión y del consuelo.

Por eso nunca se mira mejor al porvenir que sobre la losa de un sepulcro. Ese embarcadero misterioso evoca las profundidades insondables del humano destino y hace pensar en la misión de los que se quedan en torno de la memoria de los que se han ido. Y entonces las tumbas de estos hombres esclarecidos que eligieron el cilicio amargo del periodismo, no parecen participar del silencio del sitio que las rodea. Y cuando la voz se enreda en la opresión de nuestras gargantas conmovidas, ellos parecen levantar la losa con un clamor de aliento y de profecía y de ardiente invocación al patriotismo y a la energía de los que permanecen bregando bajo el cielo de la tierra que tanto amaron.

V. N.

"Obras Literarias"

DE BENJAMIN ORREGO VICUÑA

Eugenio Orrego Vicuña ha recopilado en un volumen la obra literaria de su hermano Benjamín, muerto en temprana edad. Son versos, comedias, críticas, cuentos, flores dispersas y escogidas que unas manos piadosas, reverenciales han aunado, tejiendo una gloriosa mortaja. ¡Pobres flores que estaban destinadas a ornamentar los penachos de su carro de triunfo!

He cerrado el libro, leído con avidez, con fruición, y el conjunto heterogéneo de sus materias me ha hecho vislumbrar la orientación de una tendencia única. Todo su sentimiento se diluye hacia el infinito, como perdón al mundo, como nítidas bendiciones. Las situaciones, los actos, todo lo material parece envuelto por la paz de esos duraderos crepúsculos campesinos, que ponen un tinte sonriente en la tierra yerma.

En realidad, ¿qué son la materia, las situaciones, los actos? Quizá no existan las segundas causas. Quizá todo obedezca a imperios e influencias extraños. A Benjamín Orrego Vicuña no le ha pasado desapercibido que los hechos no responden fielmente a la psiquis especial de las almas. En la conducta del hombre hay algo de irresponsabilidad. ¿Cuál será el día en que los seres manifiesten las pasiones escuetas, traslúcidas?... Benjamín Orrego Vicuña penetró las sombras, y desnudó su espíritu en la noche, para que picoteasen los cuervos hambrientos: así ha escrito con su propia sangre los dolores humanos.

Un día me dijo: "Todas las cosas, todos los que pasan, el mundo entero me hace reír". Otro día me dijo: "Yo no sé qué tiene esta vida: los hechos más insignificantes me hacen llorar". Era un devoto de las pasiones violentas. No comprendía una existencia gris, y la multiplicidad de su vida le hizo aspirar los fuertes perfumes de las flores embriagadoras, odiando con exquisito gesto las flores inmóviles en los podridos estanques.

Su teatro es de un férvido realismo. No ese realismo basamentado en adulterios, crímenes, suicidios; pero tampoco en esa tendencia muy manifiesta en los últimos tiempos, a ensalzar y preocuparse sólo de las vidas vulgares. En el teatro de Orrego Vicuña, pasan las escenas, cruzan los personajes con sus sombras movidas con técnica de maestro; pero yo sólo veo el alma, un raro perfilamiento en el estudio de los móviles, que tienen esa vaguedad, esa incertidumbre que sólo comprendemos en los largos silencios, en la soledad de las noches meditativas, cuando muere el mundo exterior y poblamos la obscuridad de infusas ensoñaciones. Ahí están para probarlo "Ellos serán los primeros", "Deuda de amor", "Por su cariño", y esa extraordinaria comedia inconclusa: "La niña sonrisa". ¿Pero qué raro poder pudo resumir en estas comedias—en todo su teatro—la luz y la sombra, la prosa de la vida diaria con el aliento de un romanticismo inmortal? Así viene el desenlace sin que un hecho concreto fuerce las situaciones: Siguen las almas un proceso de evolución, con la influencia de mil extraños detalles, de mil fenómenos intangibles, que Orrego Vicuña hace llegar al público, dejándole convencido de lo *que no han visto sus ojos, quizá; pero dominado por el enorme misterio de la existencia, que el hombre no acierta a explicarse y que cándidamente califica de Bueno o de Malo.*

Los versos de **"Obras Literarias"** tienen la ternura de un niño enamorado, parecen escritos con el calor del primer beso dado en los labios de la novia. A veces tienen la gallardía de un ciprés sobre los últimos riscos de la montaña, junto al cielo. Y tienen la sonrisa del mar inmenso, acariciando los infecundos arenales de las playas del mundo. Sonetos, madrigales versallescos, poemas llenos de delicadeza y de fuerte inspiración acusan un temperamento excepcional cuyas proyecciones en la vida y en el arte perdurarán siempre.

Como cuentista Orrego Vicuña es original y fuerte. Observa la vida a su alrededor, aquello que sólo ve el artista, y nos lo describe con riqueza de colorido y emoción. Pinturas son las suyas que conservan la huella bien marcada de un acuarelista brillante, de un magnífico psicólogo y de un exquisito "conteur". Como crítico de arte no vale menos y es su característica el criterio reposado y sereno y la sutil penetración de un escalpelo que va a las almas y sorprende todos sus secretos: criterio de artista para juzgar las producciones de los artistas.

Me parece que aún oigo la palabra cariciosa de amigo, que tenía siempre una frase ingeniosa en los labios. Su cuerpo—como su espíritu— debe estar penetrado de todos los perfumes de los dulces y magníficos jardines que cultivó en su vida.

El nombre de Benjamín Orrego Vicuña debe ponerse entre el de los grandes escritores chilenos. Yo guardo su memoria en lo más profundo de mi corazón, y desde que he leído sus "Obras Literarias" le considero como el autor que más me ha emocionado.

El prólogo escrito por su hermano Eugenio, es una filigrana de sentimiento y estilo. Eugenio Orrego Vicuña sigue las gloriosas tradiciones literarias de la familia, siendo hoy, a los veinte años, uno de los más caracterizados críticos de Chile.

ADOLFO RODRIGUEZ Y MARTINEZ.

Casas Amobladas

Si alguna de las que enumero no fueran de su agrado, pase por mi oficina, donde encontrará la casa que busca.

SAN ISIDRO.—Bonito chalet de 2 pisos. Tiene hall, 3 dormitorios, baño, comedor y dependencias. Luz eléctrica. **Canon: $ 950.**

DIECIOCHO.—Bajos. Hall, 5 dormitorios, salón, comedor, dependencias, pieza de baño, galería, 2 patios, puerta de servicio. Luz eléctrica y gas. **Canon: $ 1,000.**

V. MACKENNA.—Espléndida casa en bajos. Hall, 11 piezas habitación, lujosamente amobladas, baño instalado, 2 patios. Gas y luz eléctrica. **Canon: $ 1,200.**

VICUÑA MACKENNA.—**Segunda cuadra.**—Gran chalet de lujo. Primer piso: consta de salones, comedor, gran hall, etc. Segundo piso: cinco dormitorios y dos piezas de baño. Garage y dependencias. Jardines. **Canon: $ 2,500.**

ARTURO PRAT.—(5.a cuadra).—Altos, salón, escritorio, comedor, 4 dormitorios, cocina, baño, pieza de servicio, luz eléctrica y gas. **Canon: $ 800.**

AVENIDA DEL SALVADOR. — Chalet. Tiene 3 dormitorios, hall, salón, comedor, sala, dependencias. Luz eléctrica y gas. **Canon: $ 800.**

CARLOS OSSANDON B.

168 — BANDERA — 168

La Flor de Cabáñas

HABANOS EXTRA FINOS

Cigarrillos

PARA DOCTOR

espléndido local muy central se arrienda. Tratar:

NAVARRO CRUZ

Galería Alessandri N.o 22 A.

Lindos

Modelos de corsés forman el gran surtido de "La Flor del Día",

Use usted el calzado de extraordinaria duración marca "Colle", pídase en 'La Flor del Día", San Antonio 98, esquina Moneda.

S-16

CIGARRILLOS

REINA VICTORIA

HABANOS XXXX

— 60 CENTAVOS LA CAJETILLA —

Tratamiento de la Calvicie

CURACION RADICAL DE LAS CANAS SIN TINTURA

Rafael Benguria B.

Moneda - 875 Santiago.-Casilla 2426.-Teléfono Inglés 352

ALMACENEROS

Espacioso local, esquina del edificio donde levántase el teatro más grande de Chile.

Hermoso frente estucado imitación piedra, iluminación de gran atracción, asegurando buen negocio, hasta de noche. Barrio de gran movimiento.

ARRIENDASE

San Pablo esquina Cumming

S-15

TERRAJAS

PARA PERNOS Y CAÑERIAS, EN TODAS DIMENSIONES

OFRECE:

FUNDICION LIBERTAD

LIBERTAD 53 y 58

SE VENDE

LOCOMOVIL

8 H. P. DE OCASION

S. W. HENDRIE - Casilla 1342 - Valparaíso

Cuentos para niños

Con Rebaja de Precios

LIBROS DE SALGARI

La nueva edición de pesetas 1.25.

Sólo a $ 0.95

Juguetes instructivos, Colección de 300 tomitos en 15 paquetes de 20 libritos cada uno,

La colección completa (300 libritos) $ 12.00

Todos los cuentos para niños de cualquier colección que sea, estarán rebajados de precio hasta el Sábado 17, a las 12.30 horas Aprovechar la rebaja de CUENTOS PARA NIÑOS.

Realización de Novelas

Por los días de esta Semana

Hasta el Sábado a las 12.30 horas

Un saldo que aún queda de las obras de VICTOR HUGO, A SESENTA CENTAVOS TOMO:

Han de Islandia, 2 tomos; Nuestra Señora de París, 2 tomos; Los Trabajadores del Mar, 2 tomos; Noventa y Tres, 2 tomos; y Los Miserables, 5 tomos.

De BLASCO IBAÑEZ, A $ 1.90 EL TOMO:

"Los Muertos Mandan", "Sangre y Arena", "El Intruso", "Oriente", (Viajes por) "Cuatro Jinetes" y "Flor de Mayo".

DE ORISON SWETT MARDEN:

Valuntad de Acero	$ 1.50
Cada Hombre un Rey	$ 2.90
Puede el que Cree que Puede	$ 2.90
Tancredo Pinochet, Oligarquía y Democracia	$ 2.90
Ricardo León, Europa Trágica	$ 1.50

EN LA LIBRERIA NASCIMENTO

AHUMADA 272

Sólo por Jueves, Viernes y Sábado, AHUMADA 272

NOTAS POLITICAS Y PARLAMENTARIAS

LAS PROXIMAS CONVENCIONES GENERALES

Las Asambleas Provinciales Radicales han correspondido con entusiasmo a la convocatoria de la próxima Convención

El Directorio General Conservador resolverá esta noche la petición de postergar la Convención del Partido

El senador don Enrique Zañartu nos habla del entusiasmo con que ha sido acogida en Atacama y Coquimbo la convocatoria a una próxima Convención Liberal Democrática

EN EL PARTIDO RADICAL

Esta noche en el Centro de Propaganda Radical, dará el señor don Fidel Muñoz Rodríguez una interesante conferencia

EN EL PARTIDO NACIONAL

Renuncia del Tesorero General, señor Vildósola, por "no encontrar en los miembros de la Junta Ejecutiva y del Directorio General, la cooperación necesaria a sus responsabilidades"

LAS PROXIMAS CONVENCIONES GENERALES

En breve se iniciará un interesante período para la política nacional, con motivo de las Convenciones Generales que anuncian celebrar los Partidos Radical, Conservador, Demócrata y Liberal Democrático.

En todas ellas se propondrán y discutirán reformas a los Estatutos Orgánicos de esas colectividades, de acuerdo con las nuevas orientaciones y rumbos que se imponen a los partidos de doctrina ante los vastos problemas de la hora presente, tanto en el orden económico como social.

La Convención Radical

El Partido Radical, cumpliendo un acuerdo tomado por la Convención del Partido reunida en Concepción de 1920, celebrará su próxima Convención en los días 24, 25 y 26 del presente, en la ciudad de Valparaíso.

En ediciones anteriores, dimos in-extenso el proyecto de programa elaborado por la Junta Central últimamente y que debe ser sometido a la aprobación de aquella Convención. Igualmente, deberá aprobar, el proyecto de Reglamento de Asambleas, también confeccionado por la Junta Central.

Numerosas asambleas provinciales ya han comenzado a enviar a la secretaría de la Junta Central sus respectivas listas de delegados, en forma tal que ya se tiene casi completo el quorum necesario para instalar la Convención.

En todos los círculos políticos se atribuye especial importancia a las conclusiones que se adopten en esta Convención, principalmente a aquellas destinadas a ejercer poderosa influencia en los rumbos y orientaciones sociales y económicas del Partido.

En cuanto a una indicación que, en nombre del diputado señor Barros Castañón, se hiciera en la última sesión de la Junta Central, para postergar por ocho días la fecha en que debe reunirse la Convención, obedecía al propósito de evitar que numerosos convencionales y diputados que en esos mismos días concurrirán a los festejos del Centenario del Liceo de La Serena, se vean por esta circunstancia imposibilitados para encontrarse en la fecha fijada en Valparaíso y poder participar en los debates que se suscitarán en la Convención.

La Convención Conservadora

El Directorio General del Partido Conservador, de acuerdo con las disposiciones reglamentarias respectivas, fijó los días 29, 30 y 31 de Octubre próximo, en los cuales debe reunirse en esta capital la Convención General.

Las bases y reglamentos de ella, los publicamos oportunamente, como también hemos dado a conocer algunas de las principales reformas que los elementos juveniles y obreros del conservantismo, propondrán como necesarias de introducir en el Estatuto Orgánico del Partido, como un medio de democratizar sus orientaciones.

Estas tendencias de la juventud conservadora han producido cierta alarma en determinados círculos de la colectividad, alarma que se ha exteriorizado en una petición del Directorio Departamental de Concepción, para postergar la Convención hasta el año 1923, y a la cual se han adherido 36 de los 57 Directorios Departamentales que el Partido Conservador tiene constituídos en el país.

Sin embargo, la juventud conservadora, que propicia y sustenta las doctrinas de la democracia cristiana sintetiadas en la encíclica Rerum Novarum" del Papa León XIII y que trabaja por introducirlas en el Programa del Partido, desarrolla en la actualidad una gran campaña de opinión dentro de las filas para obtener el rechazo de la petición del Directorio de Concepción.

Acompañan a la juventud, además de un fuerte núcleo de elementos obreros, gran parte de la representación parlamentaria del Partido, especialmente el diputado por Valparaíso, señor don Jaime Larraín, que es el leader de la democracia cristiana y que cree propicio el momento actual para hacer la reforma del Programa, en el sentido indicado.

El Directorio General, se reunirá esta noche extraordinariamente para considerar la solicitud de postergación y la resolución que tome, deberá ser adoptada por los dos tercios de los directores generales presentes en la sesión.

En la juventud y en los elementos obreros conservadores, según informaciones que hemos recibido, domina la impresión de que el Directorio General, no aceptará la postergación solicitada.

Convención del Partido Demócrata

La Convención que el Partido Demócrata proyectaba celebrar en el presente mes y que, con motivo del duelo producido por la muerte del fundador del Partido, señor don Malaquías Concha, se postergó hasta el 20 de Noviembre próximo, es de carácter extraordinaria, y al organizarla, se tuvo como principal mira, estudiar el pacto constitutivo de la Alianza Liberal, que vence en Octubre próximo, y resolver algunos puntos doctrinarios del programa, de acuerdo con el artículo 26 del Reglamento.

Ultimamente, por razones de orden económico, y en vista de que en la última Convención General celebrada en La Serena en 1919, se aprobaron todas aquellas reformas doctrinarias, sociales y económicas que hoy sustentan las clases proletarias para su mejoramiento y, además, de que está próxima la fecha en que debe celebrarse la Convención General Ordinaria, que el Reglamento prescribe reunir cada tres años, algunos dirigentes demócratas estiman que no habría urgencia en verificar la extraordinaria fijada para Noviembre próximo.

De todas maneras, ésta será cuestión que deberá resolverla el Directorio General del Partido.

La Convención Liberal Democrática

Se encuentra aún en gestación. La Comisión Organizadora de ella trabaja con entusiasmo en su cometido.

Tendrá por objeto reorganizar y cimentar sobre bases doctrinarias amplias, si puede decirse, un nuevo partido en el cual tendrían cabida todos aquellos elementos que simpaticen con lo fundamental de la doctrina balmacedista.

Diversos políticos, entusiasmados con la idea de reunir a la familia liberal democrática en una gran asamblea han salido en jira a provincias para pulsear la opinión de ellas respecto a esta Convención.

Entre otros, los senadores por Concepción y Maule, señores Enrique y Héctor Zañartu, se dirigieron últimamente a las provincias de Atacama y Coquimbo y recibieron en las ciudades visitadas, visibles demostraciones del interés con que sus correligionarios de aquellas provincias han recibido la idea de celebrar una Convención.

Con el señor Enrique Zañartu

Los señores Zañartu Prieto, regresaron ayer a Santiago y, en la noche tuvimos oportunidad de conversar con el senador por Concepción.

"Vuelvo, nos dijo, gratamente impresionado del entusiasmo con que todos mis correligionarios de las provincias que visité, han acogido la idea de celebrar una Convención y este entusiasmo se ha redoblado, ante el anuncio de que antes se consultaría la voz de las provincias.

"Pude constatar, igualmente, que cierto desaliento que se notaba entre los viejos tercios del balmacedismo de las provincias del norte, se debía en gran parte a la actitud reacia del Directorio General del Partido, para reunirnos en una Convención, pues, como ustedes saben, han pasado cinco años, desde que se celebró la última.

"Entre mis correligionarios de Coquimbo y Atacama, se desea que la Convención que se organiza en la actualidad, sea lo más amplia posible, en forma que a ella puedan concurrir, no solamente los soldados del liberalismo democrático, sino también todos aquellos, que simpatizando con la base fundamental de nuestra doctrina, acepten el programa del futuro, que presentaremos y discutiremos en esa Convención.

"En tal sentido, tomó acuerdos expresos la Asamblea de Coquimbo y soy portador de ellos ante el Directorio General", terminó diciéndonos el señor Zañartu.

EL PARTIDO RADICAL Y LOS PROBLEMAS SOCIALES Y ECONOMICOS

Hoy a las 9 y media P. M., se efectuará en el Club Radical, la conferencia que sobre "El Partido Radical ante los problemas sociales y económicos", dará el señor Fidel Muñoz Rodríguez.

Hay marcado interés por oír al señor Muñoz Rodríguez. La profundidad de los conocimientos del conferencista en las materias que estudiará, así como la valentía que lo caracteriza, son garantías suficientes para creer que la sesión del Centro de Propaganda de la Juventud Radical tendrá tanto éxito como la del Sábado último.

Se nos informa que el señor Muñoz Rodríguez, a petición de la mesa directiva del Centro, abordará estos problemas preferentemente en su aspecto económico y que dará especial relieve a las materias de mayor trascendencia para el país en cuanto se relacionan con sus finanzas y la economía nacional. Terminará la conferencia con algunas conclusiones que estima que el Centro debe llevar al seno de la Convención Radical de Valparaíso, y a la que el señor Muñoz Rodríguez no podrá asistir por tener compromisos pendientes relacionados con la celebración del Centenario del Liceo de La Serena.

La entrada a estas sesiones es libre.

EN EL PARTIDO NACIONAL

A las dificultades producidas hace algún tiempo en el Partido Nacional y que dieron como resultado la renuncia de numerosos de sus dirigentes de los cargos que desempeñaban en la Junta Ejecutiva y Directorio General de esa colectividad, viene a unirse ahora la renuncia presentada por el tesorero general del Partido, señor don Demetrio Vildósola D., fundada en que se "encuentra imposibilitado para afrontar las responsabilidades consiguientes a su cargo, por falta de concurso de sus correligionarios".

Damos a continuación el texto de la renuncia del señor Vildósola:

"Santiago, 14 de Setiembre de 1921. —Señores Guillermo Piedrabuena y Carlos Acuña. — Presente. — Estimados amigos y correligionarios:

"La negativa de la mayoría de los miembros de la Junta Ejecutiva y del Directorio General, sin distinción de bandos o corrientes, a pagar las cuotas reglamentarias, ha suprimido las entradas que costean el mantenimiento del local en que funcionan los diversos organismos del Partido. En esta forma, el suscrito no puede continuar en el desempeño del cargo de tesorero general del Partido, imposibilitado como está para afrontar las responsabilidades consiguientes por la falta de concurso de los correligionarios.

"En esta delicada situación, que amenaza traer la clausura de nuestro hogar político, el suscrito, después de haber buscado inútilmente la manera de salvar las dificultades financieras, se ve en la necesidad ineludible de resignar la tesorería general. Al tomar esta determinación, no lo hace para evitarse sacrificios o molestias, que siempre se ha impuesto con gusto para servir a su Partido.

"Al abandonar el cargo de tesorero, siento dejar constancia de la sorpresa con que he constatado la falta de cooperación, para sostener con una pequeña cuota nuestro hogar político, de parte de congresales, ex-Ministros, funcionarios públicos y otras personalidades a cuya situación el Partido siempre ha contribuido en forma decisiva, cuando no absoluta.

"La carencia de desprendimiento y de interés por los destinos de nuestra colectividad política en la mayoría de estos correligionarios que están obligados a dar ejemplo de cumplimiento en las obligaciones que les impone nuestro programa y nuestro reglamento, aleja, por el momento, toda posibilidad de una acción util en los hombres de buena voluntad, máxime si se toma en cuenta que no es ajena a este proceder la campaña sorda y tenaz emprendida por algunos de los descontentos, a raíz del resultado de la elección del actual Directorio, y de cuyas consecuencias ya se están comenzando a recoger los frutos.

"Por estas consideraciones, que han debido pesar gravemente en mi ánimo, vengo en presentar ante ustedes, señores secretarios, ya que está incompleta la Mesa directiva, la renuncia indeclinable que formulo de mi cargo de tesorero general, para que se sirvan ustedes darle el curso que indique nuestro estatuto orgánico.

"Las llaves, libros y demás efectos, los he puesto en manos del señor Joaquín Coello Bulnes, tenedor de libros y administrador de nuestra casa, junto con el último balance de tesorería.

"Soy de ustedes atento y S. S. — (Firmado): **Demetrio Vildósola D.**"

CONFERENCIA DEL SEÑOR ABDON CIFUENTES

El próximo Miércoles 21, el prestigioso político conservador señor Abdón Cifuentes, dará en el Club Conservador una conferencia sobre "Rumbos de la enseñanza del Estado".

MEZQUITA

Cigarrillo con tabaco Maryland. Boquilla ambré, 40 cts.

OCASION

PARA FABRICANTES DE ACIDOS, ETC.

SE VENDEN

55 cajones forrados con planchas de plomo de 41 por 40 por 50 cm. medida interior.

646 MORANDE 646

FABRICACION DE CAJONES

Y JAVAS EN TODAS MEDIDAS

Hay existencia de cajones vineros y azucareros.

LA REPUBLICA

BARRACA Y FABRICA

Domeyko 2354, entre Av. España y República

Teléfono 182, Parque - Cas. 3081

Oct.-14

SE VENDE

Planta a Gas Pobre

50 H. P. DE OCASION

"CROSSLEY"

S. W. HENDRIE-Casilla 1342-VALPARAISO

RESFRIADOS CAUSAN DOLOR DE CABEZA

El LAXATIVO BROMO QUININA desvía la causa. Se usa en todo el mundo para curar un resfriado en un día. La firma de E. W. GROVE se halla en cada cajita. Hecho por la PARIS MEDICINE CO., St. Louis E. U. de A. P.

VIDA SOCIAL

EN LA DIPLOMACIA.—

El Excmo. señor don Carlos Uribe, Ministro de Colombia, ofreció anoche en su casa habitación una comida en honor de la señora Bernarda Bravo de Larraín y de la señora Sara del Campo de Montt, a la cual asistieron las siguientes personas: señora Bernarda Bravo de Larraín, señora Sara del Campo de Montt, señora Enriqueta Figueroa de Guzmán, señor Carlos del Campo y señora Margarita Errázuriz de del Campo, señor don Luis Barros Borgoño, señor Ernesto Valenzuela y señora Ana Errázuriz de V., señor Pedro I. Reyes y señora Delia Izquierdo de Reyes.

CLUB DE SEÑORAS.—

Hoy a las 6 dará su conferencia sobre "Los errores del modernismo en la pintura" el artista señor Pedro Reszka, en el teatro del Club de Señoras.

Se ha escogido un buen programa musical y la señorita Marcelle Auclair recitará algunas poesías.

Se invita a todas las personas que deseen asistir.

Socias, $ 1; público, $ 1.50.

Clase de Literatura.

Se ha suspendido por hoy, hasta el Jueves próximo, la clase de Historia Literaria del Club de Señoras.

ALMUERZO.—

La señora Sara del Campo de Montt ofreció ayer un almuerzo en su casa, al que asistieron las siguientes personas:

Señor Rafael Errázuriz Urmeneta y señora Elvira Valdés de Errázuriz, Nuncio de S. S. Mgr. Aloise Masella, Ministro de la República Argentina señor Carlos Noel y señora Josefina Acosta de Noel, Ministro de Colombia señor Carlos Uribe, señor Luis Barros Borgoño, señor Joaquín Echenique y señora Margarita Sanfuentes de Echenique, señor Carlos Balmaceda Saavedra, señor Carlos del Campo Ortúzar y señora Margarita Errázuriz de del Campo, señor Jorge Errázuriz Tagle y señora Gabriela Echenique de Errázuriz, señor Ernesto Valenzuela y señora Anita Errázuriz de Valenzuela, señor Emilio Servoin del Campo, señora Mercedes Huidobro de Montt.

MATRIMONIOS.—

El Sábado 24 de este mes se efectuará el matrimonio de la señorita Rosario Edwards Matte con el señor Maximiano Errázuriz Valdés.

Bendecirá el matrimonio el Nuncio Apostólico en Chile, señor Aloisi Masella, quien ha recibido para ésto especial delegación de S. S. Benedicto XV, como una prueba de especial estimación hacia la persona y familia del Embajador de Chile en el Vaticano, señor don Rafael Errázuriz Urmeneta, padre del señor Maximiano Errázuriz.

—Se ha concertado el matrimonio del señor Edgar Pfennings H. con la señorita Julia Caccialli G.

FALLECIMIENTO DEL SEÑOR DON MACARIO OSSA CERDA.—

Ha fallecido ayer el señor don Macario Ossa Cerda venerable representante de una generación ilustre que no existe ya sino vinculada al recuerdo de esa época romántica y casi legendaria en que se operó la gestación de nuestras instituciones y de nuestra sociedad.

La prolongada enfermedad que le tenía postrado desde hace tiempo fué una lucha incesante entre su recia vitalidad que pugnaba por prevalecer sobre el tiempo y el anhelo fervoroso de su espíritu creyente por alzar el vuelo hacia la eternidad.

Fué su alta fe religiosa la pasión culminante de su vida, y puso al servicio de sus creencias todas las energías y toda la unción de los antiguos paladines de la Cruz. Su caridad era infinita. Toda su vida, desde la juventud hasta los últimos años, fué una serie ininterrumpida de generosos actos en que la bondad inagotable de su corazón se materializaba en dones que iban siempre a aliviar miserias y dolores.

Su existencia transcurrió en medio del afecto y el respeto generales. No obstante la inflamada sinceridad de su devoción religiosa, su larga actuación en la vida social y en la política nunca se señaló por un acto de intransigencia. La ascendrada raigambre de su fe cristiana le inspiró siempre las actitudes magnánimas de Aquél que al tender el manto sobre la cabeza de la pecadora fundó en el mundo la tolerancia. Su bonhomía le inspiraba siempre una sonrisa perdonadora para los errores y las debilidades de los humanos. Y fué de una humildad y una modestia tan ejemplares como su fe.

Miembro prestigioso del Partido Conservador, fué llevado por esta colectividad política a un sillón de la Cámara de Diputados en varios períodos constitucionales.

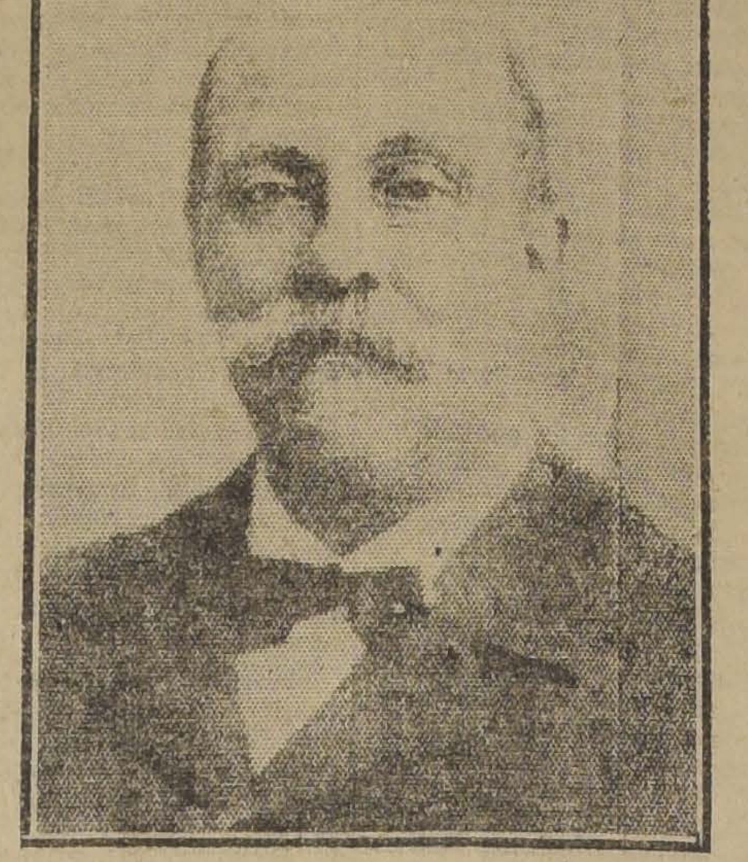

En varias ocasiones fué también Alcalde y Gobernador de San Bernardo con aplauso unánime de los vecinos. Fundó allí el Hospital y estableció los servicios de agua potable.

Fué, además, fundador del Club de la Unión y de numerosas otras instituciones.

Hasta su muerte el señor Ossa desempañaba el cargo de Administrador del Hospital de San Bernardo, y era miembro de la Junta Ejecutiva del Partido Conservador.

—Sus funerales se efectuarán mañana después de una misa que se oficiará en la Iglesia de San Ignacio.

DON RENE DUFEU.—

A principios del presente mes ha fallecido en París, donde estaba de paso, el distinguido miembro de la Colonia francesa residente señor René Dufeu.

Establecido desde muy joven en nuestro país, había logrado formarse una situación excepcional, siendo sus establecimientos agrícolas del sur de los más importantes del país.

Las prendas personales del señor Dufeu se caracterizaban por su generosidad y franqueza, y era generalmente estimado por sus amigos y cuantos le conocieron.

IN MEMORIAM.—

Ayer 14, primer aniversario de la muerte de Marifta Orellana Toro, sus primos Fredd y Yim Ingles T. y sus amigos Alejandro Cornejo y Raquel Valenzuela, hicieron su primera comunión en una misa solemne que se ofició en el templo de Santa Sofía, para honrar su memoria.

—Hoy, tercer aniversario de la muerte del señor Jorge Aainat, se dirá una misa por el descanso de su alma en la iglesia del Salvador, a las 10 A. M.

—Mañana Viernes, a las 9 1|2 A. M., se rezará en la capilla del Hospital de San Borja, una misa por el alma del señor Luis Videla Lira.

ELVIRA GALAZ.—

Esta tarde, en el Teatro Setiembre, se efectuará el concierto que la soprano serenense dará con acompañamiento de orquesta, y para el cual ha habido bastante demanda de localidades en la Casa Otto Becker y en la boletería del teatro.

El programa que desarrollará será el siguiente:

I.— a) Orquesta.
b) Denza.— Vieni! (Dedicada a Caruso).
c) Verdi.—O cieli azzurri (Aida)
d) Thomas.—Connais-tu le pays?
II.— a) Orquesta.
b) Mascagni.— Turidu mi tolse l'onore (Cavallería Rusticana).
c) Giordano.— Rascconto di Madalenna (Andrea Chenier).
d) Alvarez.— La Serrana.
III.— a) Orquesta.
b) Ponchielli.— Suicidio (Gioconda).
c) Godard.— Berceuse.
d) Ardite.—L'Incantatrice (Gran vals de la Pati).

CENTRO FEMENINO DE ESTUDIO.—

Esta tarde, a las 6, en el teatro del Centro tendrá lugar una representación teatral que hará el maestro Ortúzar con el siguiente programa:

Primera parte:
1. Obertura al piano, por el señor Gustavo Loyola V.
2. Representación de la comedia de Daniel de la Vega, "El bordado inconcluso". Reparto: Lucía, señora Emma de Ortúzar; Alicia, señorita Laura Ortúzar; doña Berta, señorita Carmen Ortúzar; Ester, señorita Zunilda Ortúzar; Samuel, señor Ortúzar.

Segunda parte:
1. Obertura, señor Loyola.
2. Declamación, señor Ortúzar.
3. Pieza al piano, señor Loyola.
4. Representación del juguete cómico "Los monigotes". Reparto: Elena, señora de Ortúzar; Pepito, señor M. Gallardo O.; Juana, señorita L. Ortúzar.

NACIMIENTOS.—

Ha nacido en Amiens (Francia) una hijita del capitán de ejército señor Rafael Poblete y de la señora Corina Bruna de Poblete.

BAUTIZOS.—

El Sábado 10 del presente fué bautizado en la Iglesia de la Merced, Carlos Humberto Tessada, hijo del señor Humberto Tessada F. y de la señora Cristina Silva de Tessada. Fueron padrinos el señor Guillermo Tessada F. y la señora Trinidad Silva R.

—El Domingo 11 del actual fué bautizada en la Parroquia de San Lázaro, por el señor cura ... dado don Arturo Cortinez, la señorita Marta Ernestina, hija del señor Alick Forbes Lackey y de la señora Carmela Montero Vergara de Forbes Lackey.

INTERESANTE CONCIERTO.—

El próximo Sábado 17 tendrá lugar el gran concierto que las sociedades de canto alemanas de Santiago, Valparaíso, Concepción, Valdivia, Temuco, Osorno y Puerto Montt ofrecerán en el Teatro Municipal.

Creemos que esta es la primera vez que en Chile se ha oído un conjunto de tal magnitud, pues pasarán de 250 las voces que harán ... mente preparadas ... serio y artístico programa.

Las localidades pueden solicitarse en el Almacén de Otto Becker y Grimm y Kern, calle Ahumada.

EL ABONO CIVICO HOY EN EL MUNICIPAL.—

Recordamos a los muchos interesados que hoy Jueves se inicia en el Municipal el abono cívico de las ocho últimas funciones de la Compañía Vilches, abono que ha tenido una aceptación extraordinaria, pues casi toda la platea y los palcos de ambas filas están tomados.

En la tarde, a las 5 P. M., en la matinée de abono, se representará "Primerose". En la noche, en 25.a de abono y 1.a del abono cívico se dará el entremés "... Pesca", a continuación se pondrá en escena "Wu Li Chang" y por último se dará "La cena de los cardenales".

PIELES

HOY ULTIMO DIA DE LA NUEVA COLOSAL REBAJA. TRES UNICOS PRECIOS

PRIMER LOTE: Zorros de renardina de Rusia en blanco, negro, café, plomo y zibeline, Nutria, Argentines, cuellos castor, rilsen, imitación Skungs y **un enorme surtido en cuellos nutria de gran fantasía.** Antes a $ 25, y sus manchones haciendo juego.

Precio único: $ 8 c|u.

SEGUNDO LOTE: Capas grandes, zorro japonés, zorrillo, zorros grandes de Tibet y Moufflón todos colores, Nutria, Zorrillo de Rusia, imitación Skungs, etc., etc.

Precio único: $ 65 c|u.

TERCER LOTE: Pieles finas. Lo más interesante, jamás visto en Chile.

Zorros Alaska legítimos, capas y talmitas chinchillón, marmota legítima, zorrillo café, (gran moda), Skungs segunda, Renard negro, Yepe, etc., etc. y otra inmensidad de modelos imposible de detallar.

Precio único: $ 142 c|u.

NOTA IMPORTANTE: Acabamos de recibir de una de las mejores casas de París, lindos modelos de tapados y un enorme surtido en BOAS DE PLUMA, en gran variedad de colores, desde $ 15 c|u.

PELETERIA EL TIGRE

ESTADO 278

Fabricantes españoles. Los más grandes importadores

S-16

PARTIDO RADICAL

ASAMBLEA RADICAL. — Esta corporación celebrará mañana, a las 9 1|2 P. M., una sesión especial destinada a tratar las reformas del programa del Partido que sus representantes deberán auspiciar en la próxima Convención General que se reunirá en Valparaíso durante los días 24 al 26 del presente mes.

PARTIDO DEMOCRATA

CENTRO DEMOCRATA. — Hoy Jueves, a las 9 P. M., celebrará sesión ordinaria este Centro, para ocuparse de diversos asuntos que tiene en tabla, para la mejor marcha de esta institución.

AGRUPACION DE SAN MIGUEL. —Se ha citado a sesión a todos los miembros de esta colectividad para hoy Jueves 15, en San Joaquín 118, a las 8.30 P. M.

PARTIDO POPULAR

CENTRO GUERRILLEROS DE LA DEMOCRACIA. — Está citada a junta general para hoy Jueves, a las 8.30 de la noche.

CENTRO "LA REFORMA".— Se ha citado a asamblea extraordinaria para mañana Viernes, a las 9 P. M., en Santa Rosa 289, en conformidad a una petición hecha de acuerdo con el artículo 11 de los reglamentos.

Laboratorio Clínico

— DEL —

Dr. Leonidas Corona T.

Delicias 866. — Teléfono ...

REACCION WASSERMANN

Sección de química, Sección de bacteriología

AUTOVACUNAS

COLON

los mejores cigarrillos con tabaco hebra.

20 cts. PAQUETE

VENDO DE OCASION

En calle Arturo Prat, a ... cuadras de Alameda, lindo sitio con ... do con buenas murallas, apropiado para industrias o cité; mide ... metros, pagadero con sólo ... al contado, el resto a largo plazo, con deuda a la Caja Hipotecaria a 21 años.

Tratar con su dueño:

ARTURO PRAT 1570

Importación Norteamericana

830 — MONEDA — 830

Muebles

Visite usted nuestro nuevo y extenso local

830 Moneda 830

ENTRE ESTADO Y SAN ANTONIO.

Antiguo local de las oficinas del Alcantarillado

P. Bezanilla y Cía.

BAILE

Enseñanza rápida y perfecta de todos los bailes modernos y de gran boga: One Step, Shimmy, Tango argentino (moderno) y Schottisch, (de gran actualidad en Europa).

Escuela de Baile.

CARMEN 109

Director:

RAFAEL M. BARROSO

Profesor del Hotel Savoy.

S-15

Nada más irritante y molesto que una tos pertinaz. Las

PILDORAS PECTORALES DEL DR. SCOTT

la disipan en un santiamén

Gets-It Mata Callos

El callicida seguro, delicado, rápido e indoloro—"Gets-It".

Arroje Ud. a un lado la navaja de afeitar y el emplasto que son peligrosos. No pierda el tiempo "tratando" ese horrible y doloroso callo! Líbrese de él, usando "Gets-It". Extírpelo.

No tiene Ud. mas que aplicar dos o tres gotas de este callicida favorito y cesará para siempre el dolor que le produce ESE callo. Luego, en dos o tres días, si no se ha caído todavía el callo, sujételo entre los dedos y sepárelo con tanta facilidad como si pelara una banana! Ud. nunca ha experimentado un alivio del dolor de callos tan instantáneo y delicioso, nunca ha usado nada tan perfecto como "Gets-It". Nunca falla. "Gets-It" cuesta una bagatela en cualquier droguería o botica. Fabricado por E. Lawrence y Cía., Chicago, E. U. A.

Daube & Cía. Valparaíso, Santiago, Concepción, Antofagasta.

AU PRINTEMPS DE PARIS

ACTUALMENTE

EXPOSICION GENERAL DE

Novedades de Verano

Todo de la Casa de París y siempre a precios razonables

Calle MERCED 733 - 735

SEÑORITA ESTELA FERNANDEZ FERNANDEZ, CUYO MATRIMONIO CON EL SEÑOR HUMBERTO LOPEZ BARRERA SE EFECTUARA HOY PRIVADAMENTE

COMIDA.—

A fines de la presente semana, un grupo de amigos le ofrecerá una comida al señor Leoncio Andrade, con motivo de haber recibido su título de médico-cirujano.

Las adhesiones se reciben en el Club Radical, hasta el Jueves.

TEA-ROOM DE GATH Y CHAVES.—

Las siguientes familias asistieron ayer tarde a la reunión de este salón de té:

Valdés Freire, Zañartu Campino, Prieto Concha, Bulnes Correa, Smitsman López, Onfray Santelices, Ossa Puelma, Smart Fabres, Barceló Pinto, Undurraga Laso, Garcés Gana, Altamirano Rodríguez, Guzmán de la Fuente, Orrego Barros, Leteller del Campo, Prieto Leteller, Fierro Salomó, Rodríguez Altamirano, Sánchez Ovalle, de la Cerda Sayago, Torres Rodríguez, Worman Alemparte, Valdés Ortúzar, Peragallo Pinochet, Bunster Gómez, Recart Délano, Irarrázaval Barros, Castillo Izquierdo, Lyon Rodríguez, Sanfuentes Torres, Barros Larraín, Matte Ossa, Cerda Valdés, Moreno Bruce, Vial Errázuriz, Hurtado Olea, Barros Errázuriz, Correa Pereira, del Río Alcunate, etc.

El programa de la reunión de hoy es el siguiente:

Primera parte:

1. Schubert. Marcha Militar.
2. Karganoff. Adieu (Melodía).
3. Boccherini. Minuetto.
4. Mathews. Coqueterie (Vals).
5. Bizet. Pescadores de Perlas (Fantasía).

Segunda parte:

1. Delibes. La Source (Suite). a) Pas de Echarpes; b) Andante; c) Variations; d) Danse Circassienne.
2. Hammer. Canzonetta.
3. Chaminade. Serenata.
4. Edwards. Inspiration.
5. Bartlett. Japanese Reverie.

Consejos de la Comtesse Ivon

SEDA Y PERFUMERIA

La sedería está haciendo furor, pues la moda la impone para toda clase de toilette, capas, sombreros y adornos, razón por la cual sus precios están por las nubes; sin embargo, en el depósito de seda y perfumería, Avenida Vicuña Mackenna N.o 3 (Plaza Italia), se encuentra tafetán, liberty, crepé de Chine, en los colores más de moda, y preciosas cintas a precios de fábrica. También, en iguales condiciones, ofrece todos los productos de la Perfumería Floralia de Madrid, como esencia, extracto, jabón, polvos, loción, etc., garantizando su legitimidad.

EL MEJOR TONICO

Es un problema serio la tonificación de los niños y personas delicadas, cuyo organismo está debilitado a consecuencia de las enfermedades como la grippe. Una preparación tónica muy eficaz y deliciosa es la **Poliglandine, que acaba de introducir la Botica Italiana de los señores Weinstein y Cía., calle Huérfanos 1020,** que es un extracto de aceite de bacalao, de un gusto exquisito. Lo recomendamos como el mejor tónico para chicos y grandes.

COLORES PARA SOMBREROS

¿Qué hacer con una horma de sombrero, envejecida, descolorida por el solo hecho que no armoniza con la toilette o no tiene un color de moda? Arrojarla por inútil y comprar una nueva; pero, usando el **Colorite**, precioso tinte en todos los colores, que importan los señores **A. y R. Holmes, Estado 91,** y se vende en todas las boticas, cada una puede rejuvenecer su sombrero, en pocos minutos, dejándolo a su gusto con un gasto insignificante.

EL ARTE DE VESTIR

Para vestir bien, con elegancia y gusto, con chic personal, es necesario que cada uno se forme su propio criterio estudiando todos los mejores modelos y leyendo las revistas de modas, que nunca deben faltarle; así se vestirá a la última moda y con economía: **El Arte de Vestir** es una edición reducida del "Pictorial Review" y que sólo vale $ 2.50 al año y 0.20 número suelto, en casa del único agente, señor **Alfredo Sánchez A., calle Santa Mónica 2141, casilla 3536** y en las buenas librerías. Es de advertir que sólo hay un agente autorizado para suscripciones a domicilio, quien debe mostrar su poder y dar recibos en forma; la casa no responde si no se exigen estas precauciones.

UN CUTIS BELLISIMO

Un cutis blanco y nacarino llama la atención por su belleza, y esto pueden obtenerlo todas las personas que usen la **Leche de Belleza del doctor Rodin,** que refresca el cutis y hace desaparecer las pecas, manchas y quemaduras. La vende **Daube y Cía. y todas las buenas boticas.**

MODELOS PARISIENSES

Las próximas grandes reuniones sociales de primavera estarán lucidísimas con las bellísimas toilettes de nuestras aristócratas, entre las cuales se destacarán los hermosos modelos en sombreros de las mejores casas de París, como: **Lewis, Evely, Lanwin,** que acaba de recibir la **Casa Carpentier, calle Huérfanos 782,** y que está vendiendo a precios verdaderamente excepcionales. Recomendamos muy especialmente visitar esta casa para convencerse de esta única oportunidad.

NO MAS TUBERCULOSIS

Cuando se combaten oportunamente los primeros síntomas, nada hay que temer. **El Antitox del Dr. Richter** es soberano para tal objeto, como lo prueba la enorme demanda que tiene, debido a sus éxitos; se encuentra en todas las buenas boticas.

PARA TEÑIR

El enorme precio de las telas hace que toda persona económica se preocupe en prolongarles su duración, y de aquí que ha nacido el arte de teñir las diferentes prendas del vestuario, para darle otro aspecto nuevo o para transformar las ropas claras en luto. Hasta ahora todo se reducía a enviarla a una buena tintorería que a veces echaba a perder todo y cobraba siempre muy caro; pero con el maravilloso **Jabón Dyfoam,** que importa el señor **E. Cano Peel, Agustinas 1320,** y se vende en todas partes, se puede teñir a la perfección en casa, con un costo insignificante y sin mancharse las manos.

FIESTAS PATRIAS

En Santiago y en todas las ciudades y pueblos de la República se hacen grandes preparativos para celebrar las fiestas patrias, con más entusiasmo y solemnidad que otros años, como un desmentido a los que aseguran que no existe el patriotismo y como un desagravio a las glorias nacionales, ofendidas por esos sin patria. Los programas oficiales se combinan nutridos de espectáculos, y los particulares también se preparan, aportando sus iniciativas y entusiasmos al éxito.

A todos les llamamos la atención y le recomendamos los mil artículos adecuados e indispensables para exteriorizar su alegría, tales como banderas, globos de papel, bombas, petardos, etc., muy hermosos, nuevos y bulliciosos que ofrece a precios especiales la **Casa Grimm y Kern, calle Ahumada 99, esquina de Moneda.**

PARECE INCREIBLE.

Estamos en vísperas de las fiestas patrias y todos se apresuran haciendo sus últimas compras, lo que produce un encarecimiento general; sin embargo, hay una excepción: una casa importadora de novedades que hace realización en estos días, presentando una ocasión única para comprar los más hermosos modelos de blusas de seda en crepé Georgette, crepé de Chine, pongée, velo de seda y otras telas de moda, que vende desde $ 35, la tan afamada **Casa París en Santiago, calle Agustinas 1041, bajos del Hotel Savoy,** que se está acreditando como la preferida de nuestra sociedad.

COMTESSE IVON.

SI UD.

nota que sus fuerzas decaen y se debilitan sus nervios perdiendo en vigor y mentalidad, recurra al tónico vitalizador por excelencia

Recalcine

de efecto rápido, seguro y estable.

WEINSTEIN Y CIA.
Botica Italiana
HUERFANOS 1020
Representantes para Sud-América.

Queso Parmesano
Sbrinz, Romano y Suizo (argentinos). Por mayor, acaba de recibir
MANLIO BERTOSSI I.
Víctor Manuel 1186

MUEBLES
De todos estilos a precios bajísimos, vende
"LA UNIVERSAL"
Catedral 1131
Frente al Congreso
Damos facilidades en el pago.
Entrega inmediata.

PAPUDO
Gran Hotel
Estará abierto desde el día 14 al 21 de Setiembre.
Los pedidos de habitaciones y departamentos serán atendidos hasta el 14 del presente, en el "Hotel France" de Viña del Mar, y desde ese día en el GRAN HOTEL de Papudo.
S-15

Teatro Municipal
HOY VILCHES 2 FUNCIONES
5 P. M., 12.a matinée de abono.
PRIMEROSE
9 P. M. 25.a noche de abono y 1.a función de abono cívico.
WU LI CHANG
LA CENA DE LOS CARDENALES

Cigarrillos
MARYLAND CABINET

Mlle Helene
SOMBREROS
Avisa a las damas de Santiago, sigue vendiendo su selecto surtido de modelos en su residencia.
Nataniel 137

En el Hotel Savoy
DEPARTAMENTO 40
Ocho últimos días, realizo con precios muy reducidos
VESTIDOS, ABRIGOS, SOMBREROS, BLUSAS
Líquido perchas y baules.
MAGUET.
S-15

Cigarrillos
CASINO
con tabaco hebra y boquilla Ambré.

USE JABON NELSON
es el mejor para el baño y tocador, de perfume agradable.
EL PAN $ 1.60
Unico concesionario para Sud-América:
A. DOBRY. CASILLA 3720

Pasaje Balmaceda 12
CASA CORI
Trajes, Blusones, Quitasoles, Collares, Cinturones, Velos y medias
Especialidad en objetos para **Regalos**

HAY UNA RAZON
Es un hecho que médicos de fama recomiendan la Salvitae a diario para todas las afecciones del Acido Urico, como Gota, Reumatismo, Estreñimiento, Biliosidad, Indigestión, Dolores de Cabeza, etc., etc.
Salvitae puede emplearse con marcada ventaja en aquellos individuos predispuestos a ataques agudos de gota o de reuma, pues su administración constante ayuda a conservar la alcalinidad natural de la sangre, y la actividad funcional normal de los riñones, de la piel y de los intestinos.

GRAN FIESTA ARTISTICA
Para los pobres niños de los Albergues, en el Teatro Politeama
A iniciativas del señor Intendente de la Provincia, don Alberto Mackenna Subercaseaux, quien desea patrióticamente realizar en el Parque Cousiño una hermosa fiesta con motivo de los días de la Patria, para los niños de los Albergues se efectuará el día Viernes 16 de Setiembre a las 2 1|2 de la noche, una
Gran velada artística
con festival de bandas militares y fuegos artificiales.
EN EL TEATRO POLITEAMA
Para tan noble fin, al que nadie puede negar su concurso, la Sociedad agradecerá a usted su valiosa cooperación.
El Comité Organizador.
S-15

MAISON
GUALTIERI
ESTADO 357
Rogamos a las distinguidas damas de Santiago visitar el ensanche de nuestra casa, donde encontrarán el más hermoso surtido de
NOVEDADES DE PRIMAVERA
trajes sastre, abrigos, sombreros, capas y vestidos elegantes.
VERDADEROS MODELOS
de las casas:
BERNARD
YENNY
LANVIN
BEER
PREMET
JANE, Etc., de
PARIS

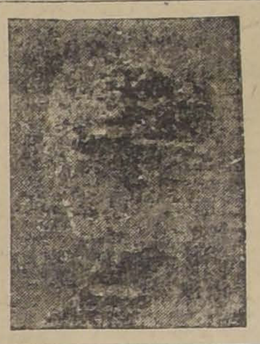

EMPRESA QUINTEROS y KAISER
BANDERA 78. — CASILLA 1600
Elvira Galaz
eminente soprano que mañana en la tarde dará un gran concierto con acompañamiento de orquesta en el
TEATRO SETIEMBRE
S-15

HOTEL BALNEARIO de RIO BLANCO
Establecimiento de primer orden, situado a 35 kilómetros de Los Andes y a 1,800 metros sobre el nivel del mar.
Este establecimiento se
ABRIRA EL 10 DE SETIEMBRE PROXIMO
y estará a cargo del conocido Maitre de Hotel señor Guillermo Montaldo, quien cuenta con un excelente personal de cocina, etc.
Hay baños de lluvia y tinas, ambos con agua caliente y fría y un gran baño de natación.
Dirección: CASILLA 293, LOS ANDES
y por Telégrafo al mismo Balneario, al Administrador señor GUILLERMO MONTALDO.

Unión de Sociedades de Canto Coral de Chile
(300 cantantes)
GRAN FESTIVAL DE COROS Y CONCIERTO
SABADO 17 DE SETIEMBRE DE 1921, A LAS 9 P. M.
TEATRO POLITEAMA

Gran surtido en bailables modernos

EXTRAORDINARIA LIQUIDACION DE
ROLLOS PARA AUTOPIANOS
de 88 Notas
Al precio excepcional de
$ 4.80
CASA WEIL
ESTADO 364
SECCION PIANOS

INFORMACIONES DEL EXTERIOR

Servicios de nuestros corresponsales especiales, vías Eastern y All America Cables, Inc., de "The Associated Press", vía All America Cables Inc. y de la Agencia Havas

LA ASAMBLEA DE LA LIGA DE LAS NACIONES SE OCUPO AYER DE LA DESIGNACION DE JUECES PARA LA CORTE DE JUSTICIA

LA ASAMBLEA INSISTE CUATRO VECES CONSECUTIVAS EN LA DESIGNACION DEL JURISCONSULTO CHILENO, SEÑOR ALEJANDRO ALVAREZ, COMO MIEMBRO DE LA CORTE, PERO ES RECHAZADA POR EL CONSEJO DE LA LIGA

EL GOBIERNO DE LOS ESTADOS UNIDOS ENVIA A TODAS LAS NACIONES QUE PARTICIPARAN EN LA CONFERENCIA DE WASHINGTON EL PROGRAMA DE TRABAJOS DE ESA CONFERENCIA

GRAN BRETAÑA

EL EX-PREMIER GRIEGO VENIZELOS CONTRAE MATRIMONIO

LONDRES, 14.— El ex-Premier griego, señor Venizelos, contrajo hoy matrimonio con Miss Helena Schilizzi, de edad de 48 años, hija de un hombre de negocios griego, radicado en Londres.

El registro civil se verificó esta mañana y la ceremonia religiosa se realizará mañana Jueves.

La pareja se dirigirá a Estados Unidos, donde pasará la luna de miel, permaneciendo en aquel país durante seis meses. El ex-Premier aprovechará el viaje para pronunciar algunos discursos en favor de la Liga de las Naciones.

EL DAIL EIREANN SE REUNE EN SESION SECRETA

DUBLIN, 14.—El Dail Eireann se reunió hoy en sesión secreta, con asistencia de numerosos representantes.

Las noticias procedentes de Gairloch, anunciando la llegada y la salida del mensajero del Dail Eireann, no han debilitado la confianza general de que se nombrará plenipotenciarios.

El Dail Eireann esperará el regreso de su corresponsal antes de adoptar una nueva resolución.

LA DESIGNACION DE PLENIPOTENCIARIOS SINNFEINERS

DUBLIN, 14.—Se estima que los plenipotenciarios del Dail Eireann no han sido nombrados en respuesta a la invitación de Mr. Lloyd George, sino que han sido designados para llevar a cabo posibles negociaciones que dependen de la acogida que el Premier dé a la respuesta del Dail Eireann.

El rápido regreso del mensajero especial a Dublin es considerado, en los círculos sinnfeiners, como una indicación de que la respuesta sinnfeiner no acepta la condición impuesta por Mr. Lloyd George, de que la Conferencia se lleve a cabo sobre la base de la permanencia de Irlanda en el Imperio Británico.

TERMINA EL PERIODO DE SESIONES DEL DAIL EIREANN

DUBLIN, 14.—Hoy ha terminado el período de sesiones del Dail Eireann y, aparentemente, no hay intención de que el Parlamento vuelva a reunirse en breve.

EL DAIL EIREANN APRUEBA POR UNANIMIDAD LA CONTESTACION A LA ULTIMA NOTA DE LLOYD GEORGE

DUBLIN, 14.— El Dail Eireann aprobó por unanimidad la contestación a la última nota de Lloyd George, y ratificó al mismo tiempo el nombramiento de sus delegados, para la posible conferencia.

EL DAIL EIREANN APRUEBA LA RESPUESTA DE Mr. LLOYD GEORGE

DUBLIN, 14.—El Dail Eireann, por unanimidad, aprobó la respuesta del Gabinete a Mr. Lloyd George, respuesta cuyo contenido aún no ha sido entregado a la publicidad.

Además, el Dail Eireann aprobó las designaciones de Mr. Griffith, Mr. Collins, Mr. Barton, Mr. Duggan y Mr. Duffy como plenipotenciarios a la Conferencia de Inverness.

SE CREE QUE HA SURGIDO UNA DIFICULTAD EN LAS NEGOCIACIONES ENTRE LLOYD GEORGE Y EL DAIL EIREANN

DUBLIN, 14.—En algunas esferas se cree que se ha producido un serio inconveniente en las negociaciones iniciadas entre Mr. Lloyd George y el Dail Eireann; la teoría que se avanza al respecto es que el correo especial llevó una respuesta verbal al Premier británico a fin de sondear la situación antes de adoptar una resolución definitiva y, según las suposiciones, el Premier no habría manifestado deseos de ceñirse a las líneas insinuadas.

Esta conducta deja el camino abierto para buscar una nueva solución.

FRANCIA

LA HUELGA DE LOS OBREROS TEXTILES

EN ROUDAIX Y TOURCOING

ROUBAIX, 14.— Los edificios públicos, del agua potable, las fábricas de gas y las plantas eléctricas han sido colocadas bajo el control de fuertes destacamentos militares como resultado de la huelga de los obreros textiles, a los cuales se han juntado los empleados municipales, los mineros y otros trabajadores.

Una división de infantería y algunos destacamentos de caballería han llegado a esta ciudad y a Tourcoing, estableciendo cuarteles centrales.

Ha hábido intentos aislados de violencia, pero no se ha advertido la existencia de desórdenes organizados por parte de los huelguistas, cuyo número alcanza a setenta y cinco mil.

La Asamblea de la Liga de las Naciones

La Asamblea de la Liga eligió ayer los once jueces que compondrán el Tribunal de la Corte Internacional de Justicia. — Se promueve una seria controversia entre el Consejo y la Asamblea, con motivo de la elección de la Asamblea en favor del jurisconsulto chileno, señor Alvarez. — La Asamblea y el Consejo se ponen de acuerdo para zanjar la cuestión, completando la lista definitiva con el señor Huber, de Suiza

LA LISTA OFICIAL DE CANDIDATOS QUE DECLINAN FORMAR PARTE DE LA CORTE

GINEBRA 14. — Los nombres de Ador, Doherty, Bourgeois, Poincaré, Fromageot, de Francia; González Hontoria, de España; Hymans de Bélgica; Langue, de Noruega y Mark de Wutemberg aparecen en la lista oficial de candidatos que declinan formar parte de la Corte Internacional de Justicia y en cuya lista el nombre de Root aún no figura.

POLONIA Y LITUANIA RESPONDEN A HYMANS RESPECTO A SU PROYECTO PARA REGLAMENTAR LAS DIFERENCIAS ENTRE LOS DOS PAISES

GINEBRA, 14.— Polonia y Lituania respondieron a Hymans, respecto a su proyecto del 3 del presente, que reglamentaba las diferencias entre los dos países.

Lituania aceptó el proyecto, en general, pero estima necesarias modificaciones en las fronteras y en la organización del ejército.

Rehusa someter los negocios comunes a las delegaciones de los dos parlamentos.

Polonia declara estar lista para reanudar la discusión, sólo sobre la base del anterior proyecto de Hymans, del 20 de Mayo.

LA ELECCION DE JUECES DE LA CORTE DE JUSTICIA

GINEBRA 14.—La Asamblea de la Sociedad de las Naciones, después de medio día, eligió a Max Huber, de Suiza, a Eyholm,, de Dinamarca, jueces de la Corte de Justicia.

El Consejo ratificó la elección. Los señores Negulescu de Rumania; Yovanovich, de Sureslavia, y Tiang, de China, fueron elegidos jueces suplentes.

DECLARACION DE SCIALOIA SOBRE LA DEMANDA BOLIVIANA

GINEBRA, 14.—Scialoia, el delegado italiano, ante la Sociedad de las Naciones, designado para formar parte de la comisión a la cual se someterá el examen de la cuestión chileno-peruana, ha declarado lo siguiente: "Es probable que recomendemos que la Asamblea se declare incompetente, pero es casi seguro que invocando el artículo 11 del pacto, hallaremos modo de satisfacer a Bolivia, proponiendo el arreglo ulterior de la disputa, bajo los auspicios de la Liga".

Creo — agregó — que tanto los chilenos como los bolivianos, que exageraron algo nuestras actitudes, acabarán por aceptar nuestro consejo.

LA RESISTENCIA DE BOLIVIA PARA ACEPTAR LA COMISION DE JURISTAS

GINEBRA, 14. — El pleito entre las dos Repúblicas suramericanas, sobre la aplicación de un tratado firmado hace 17 años, tiene, en verdad, escaso interés para América.

Se cree que la actitud de la Sociedad de las Naciones, ante el pleito entre Chile y Bolivia, pueda ser definitiva.

De los dos grandes principios invocados por Chile, a saber, el de la intangibilidad de los tratados y el de la incompetencia de la Asamblea de la Liga para tratar cuestiones exclusivamente americanas, el primero pesará mucho sobre el ánimo de los miembros de la Asamblea, puesto que entraña un precedente para los futuros pedidos de revisión, por parte de los vencidos en la reciente guerra europea.

En cuanto a la alusión hecha a la doctrina de Monroe, es imposible que la Asamblea se solidarice con la tesis chilena, la que sentaría un principio fatal para la Sociedad de las Naciones, creando un estado de anarquía en las relaciones internacionales, y demostrando la inutilidad de la adhesión de quince países del nuevo continente, puesto que se verían incapacitados para someter sus diferencias a la Sociedad.

Según declaraciones hechas por don Agustín Edwards, para Chile el argumento fundamental es el de la intangibilidad de los tratados, siendo secundaria la alusión hecha a la doctrina de Monroe.

La cuestión queda así limitada a la interpretación del artículo 19 del pacto.

Tiene partidarios la opinión de que algunos artículos del pacto autorizan plenamente a la Asamblea para revisar totalmente los tratados que hayan sido impuestos antaño a los Gobiernos débiles.

El estado de la cuestión no ha variado, con la presentación del memorándum boliviano, en que se refuta la argumentación chilena.

El Gobierno de Bolivia telegrafió a su delegación ante la Sociedad de las Naciones, pidiéndole detalles sobre la proposición presidencial, preguntándole si la comisión de juristas, a la que se trata de someter el asunto, será simplemente una comisión llamada a pronunciarse sobre la cuestión previa, o si tendrá el carácter de un tribunal encargado de fallar definitivamente.

Pregunta también el Gobierno boliviano quiénes serán las personas que formarán la comisión.

La delegación boliviana dirigió una nota al Presidente Karnebeek, en que le comunicaba el contenido del telegrama de su Gobierno.

El Presidente llamó, entonces, a su despacho a los delegados Aramayo y Canelas y celebró con ellos una conferencia larga.

A la salida, los delegados declararon que el Presidente les había explicado el alcance de la comisión, la cual no tendría carácter de tribunal, puesto que se limitaría a informar a la Asamblea, que era la única llamada a resolver en última instancia.

Después de explicarles el Presidente el procedimiento a que se ceñiría la comisión, los delegados presentaron objeciones fundadas en que si la comisión llegaba a declarar incompetente a la Asamblea, ésta ya no tendría que intervenir en el asunto.

El Presidente se esforzó en convencerlos en la conveniencia que había en que aceptaran el expediente de una comisión, pero los delegados se han resistido, hasta no conocer en toda su amplitud y en todos sus detalles el verdadero alcance de la misma.

En fin, es este un asunto que hasta ahora aparece confuso. Quizá mañana los delegados de Bolivia adopten una actitud definitiva, aceptando o rechazando la comisión.

Puede ocurrir que el Gobierno de Bolivia, enterado de las declaraciones que hizo el delegado italiano, Scialoia, contrarias a la competencia de la Asamblea en lo referente a la demanda de Bolivia, se oponga al nombramiento de él.

De los tres miembros llamados a integrar dicha comisión, Scialoia, Peralta y Urrutia, los dos primeros han hecho declaraciones en el sentido de que la Asamblea es incompetente. Eso sí, que las declaraciones del delegado italiano han sido más terminantes y categóricas que las de Peralta.

En cuanto a Urrutia, se ha abstenido de formular un juicio, alegando el desconocimiento del asunto.

Hay la posibilidad de que éste no forme parte de una comisión aun no nacida.

SERIA CONTROVERSIA ENTRE LA ASAMBLEA Y EL CONSEJO DE LA LIGA PARA LA DESIGNACION DEL SEÑOR ALEJANDRO ALVAREZ

GINEBRA, 14. — La elección del personal para la Corte Internacional de Justicia, por la Asamblea y el Consejo de la Liga de las Naciones ha producido general satisfacción en las delegaciones, a excepción de algunas pocas que parecen disentir de ella.

Ha causado una considerable sorpresa la expedición rápida de la elección, cuando se esperaba que pasarían varios días para la designación de los once jueces, tomando en cuenta las dificultades de orden geográfico y de otro orden y al complicado sistema de elección empleado. La elección verificada representa las cuatro grandes tendencias jurídicas que se advierten en la Liga, como asimismo todas las razas y lenguas que están representadas en ella.

El block, compuesto por las delegaciones española, centroamericana y suramericana ha alcanzado un éxito notable al colocar su lista de cuatro candidatos en la primera votación, aun cuando se vió compelido a sacrificar al señor Alejandro Alvarez, de Chile.

Cuando la delegación de Francia fracasó en su intento de hacer elegir a Klein, trató de asegurar esa plaza con un substituto y los suramericanos, que obtuvieron la mayoría de la Asamblea para el señor Alvarez, pudieron darse cuenta de que el Consejo había omitido el nombre de este candidato en la lista, a pesar de lo cual la Asamblea volvió nuevamente a elegirlo.

Se desarrolló en seguida una aguda controversia entre el Consejo y la Asamblea, insistiendo esta última en favor del señor Alvarez como cuarto juez y el Consejo, a su vez, insistiendo en favor de Descamps, de Bélgica.

Después de haber sido elegido el señor Alvarez una y dos veces, fué rechazado una tercera vez por el Consejo, siendo elegido una cuarta vez por la Asamblea. El anuncio de esta cuarta elección produjo un estallido de entusiasmo que nunca antes había sido visto en ese recinto. Como intentara el Consejo rechazar una vez más la designación del señor Alvarez, se hizo necesario designar un comité conjunto para considerar la cuestión.

Cuando se anunció que el Consejo rechazaba por cuarta vez al señor Alvarez, una profunda emoción se produjo en toda la Asamblea, la cual sólo fué calmada cuando el delegado del Japón propuso a la Asamblea designar un comité de tres miembros para que estudiara conjuntamente con otro comité de otros tres miembros del Consejo, la cuestión.

Finalmente se acordó que este Comité sería designado mañana Jueves en la mañana.

INCIDENTES DE LA ELECCION DE JUECES PARA LA CORTE DE JUSTICIA

GINEBRA 14.—En la primera votación de la Asamblea para la elección de jueces de la Corte de Justicia, obtuvieron entre otros, el señor Alfaro, de Panamá, un voto; Batlle y Ordóñez, de Uruguay, ocho; Bustillos, de Venezuela, dos; González, de la Argentina, uno; Moore, de Estados Unidos, doce; Root, de Estados Unidos, dos; Pound, de Estados Unidos, seis; Scott, de Estados Unidos, dos; Vilazón, de Bolivia, uno; Zeballos, de la Argentina, dos.

Se entabló en seguida una discusión sobre el procedimiento seguido para la elección. El señor Fernández, del Brasil, estimó que la lista de candidatos, no debía circunscribirse a la que ha sido hecha por la secretaría, sino que debía ser ilimitada. El señor Restrepo, de Colombia, dijo que este procedimiento sería incorrecto, ya que la elección comenzada bajo el régimen de limitación privaría a ciertos candidatos del derecho adquirido por la elección anterior.

Finalmente la Asamblea aprobó por 29 votos la moción del señor Fernández.

En la segunda votación participaron 42 Estados, siendo anulados dos boletines. Mr. Moore obtuvo en esta votación 21 votos.

La tercera votación no dió resultados. En la cuarta votación votaron 39 Estados y hubo un boletín en blanco. La mayoría era de 20 votos y obtuvieron Negulescu, de Rumania, 19 votos; Huber, de Suiza, 18; no resultando elegido ninguno.

La quinta votación se dejó para la tarde.

Las elecciones del Consejo serán publicadas después que la Asamblea termine las suyas; sin embargo, se asegura que entre los elegidos por el Consejo figuran Finlay, de Inglaterra; Oda, del Japón; Angelloti, de Italia; Weis, de Francia; Barboza, del Brasil, y Moore, de Estados Unidos. En el primer escrutinio obtuvieron mayoría los siguientes candidatos: Altamira, de España, con 23 votos; Alejandro Alvarez, de Chile, con 24; Angelloti, de Italia, con 24; Barboza, del Brasil, con 28; Bustamante, de Cuba, con 26, Lord Finlay, de Inglaterra, con 29; Weis, de Francia, con 30; Oda, del Japón, con 29; y Loder, de los Países Bajos, con 24.

BOLIVIA CONTESTA LA INVITACION DEL PRESIDENTE DE LA ASAMBLEA PARA ENTREGAR LA DIFERENCIA CON CHILE A UNA COMISION DE JURISCONSULTOS

GINEBRA, 14.—Consultado por la delegación, sobre si convenía entregar el exámen de la diferencia con Chile, a una comisión de jurisconsultos, aceptando la proposición hecha por el Presidente de la Asamblea, el Gobierno de Bolivia contestó con un pedido de informes suplementarios.

En consecuencia, la diferencia permanece igual, no procediéndose a la formación de la comisión.

LA LISTA DEFINITIVA DE LOS ONCE JUECES QUE COMPONDRAN LA CORTE DE JUSTICIA

GINEBRA, 14.—El Co[illegible] de la Liga se ha puesto de acuerdo con la Asamblea para elegir al señor Huber, de Suiza, en lugar de De[illegible] quedando así completada la lista total de los once jueces en esta forma: Moore, Fi[illegible] lay, Oda, Weiss, An[illegible] ti, Barbosa, Loder, Busta[illegible] te, Nyholm, Huber y Al[illegible] ra.

LOS JUECES SUPLENTES DE LA CORTE DE JUSTICIA

GINEBRA, 14.— Los se[illegible] res Denetriu Negulescu, de Rumania, Michailo Jo[illegible] vic, de Sureslavia, y Wang, de China, han sido elegidos jue[illegible] ces suplentes de la Corte de Justicia.

DECLARACION DEL DE[illegible] DO RIVAS VICUÑA

GINEBRA, 14.—El de[illegible] chileno, don Manuel Rivas V[illegible] ña, ha declarado: "Tanto B[illegible] como yo, tenemos plenos p[illegible] y hemos aceptado la propo[illegible] someter la cuestión de la [illegible] tencia de la Liga para con[illegible] la demanda de Bolivia a u[illegible] misión".

DETALLES DEL DESARROLLO DE LA VOTACION EN LA ASAMBLEA

GINEBRA 14. — La Asamblea ha elegido los siguientes [illegible] para la Corte Internacional de Justicia: doctor Rafael A[illegible] y Crevea, de España, 21 [illegible] Ruy Barboza, del Brasil, [illegible] tos; Antonio Bustamante, [illegible] ba, 26 votos; Moore recib[illegible] votos en la segunda votación.

Otros candidatos del habla española han recibido las siguientes votaciones: Alfaro, de Panamá, [illegible] Batlle y Ordoñez, del Uruguay, [illegible] Bustillos, de Venezuela, 2; [illegible] my, de Haytí, 2; González, de la Argentina 1; Ribeiro, del Portugal, [illegible] 6; Sores, del Portugal, 1; Vi[illegible] zón, de Bolivia, 1; y Zeballos, de la Argentina, 2.

Los señores Bellaque, del Bra[illegible] sil, Bonno, de Haití, Bosa, de Co[illegible] lombia; Morales, de Panamá; Octavio Baliz, de Colombia, [illegible] tuvieron votos.

Los señores Altamira, de España; Barboza, del Brasil; [illegible] de Inglaterra; Alvarez, de Chile; Bustamante, de Cuba; Weis, de Francia; Oka, del Japón; Lo[illegible] de los Países Bajos; Anzilotti, de Italia, fueron elegidos en la primera votación.

TABLETAS DE ASPIROL

Producto SIN RIVAL de la CIENCIA ALEMANA a bajo precio, contra DOLORES DE CABEZA, DOLORES DE MUELAS, INFLUENZA, RESFRIADOS, GRIPPE, REUMATISMO, GOTA, NEURALGIA, etc. EL ASPIROL no ocasiona trastornos gástricos.

Tubos originales de 20 tabletas en venta en todas las Farmacias.

TEJIDOS DE ALAMBRE

Para gallineros, en todas las dimensiones, ofrece:

Mercería Santiago

Ahumada 368 376 -- Casilla 97-D – Teléf. Ing. 1953 S-15

La que impone la moda en CALZADO es La Casa Argentina

AHUMADA 147

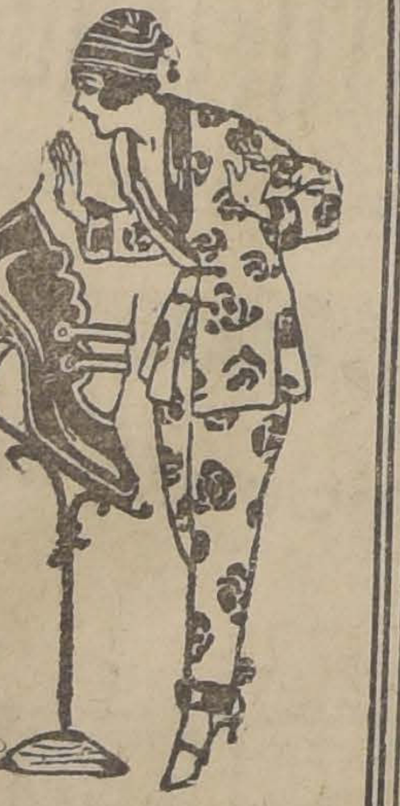

Réclame de la Casa Aguiló Hnos. para las Fiestas Patrias

$	0.80	Lata duraznos blancos partidos L.
$	2.00	3 Latas sardinas españolas Derval y Cía.
$	2.50	Lata Atun.
$	2.80	Lata antipasto Colombo.
$	1.60	Lata grande sardinas en aceite fino de olivos
$	1.20	Lata calamares en su tinta.
$	4.00	Lata grande de anchoas en salmuera. Gándara y Haz Ver.
$	0.80	Lata sardinas españolas pescado escogido. Villarías Sardin.
$	2.40	Frasco Jugo Fruggi.
$	0.80	Lata ciruelas al jugo blancas y negras de Villamiel
$	1.40	3 Latas paté foie Grass.
$	3.50	Lata piña importada.
$	1.40	3 Latas pimientos en fritada.
$	2.00	Frasco grande pepinos importados.
$	1.80	Lata ostiones.
$	5.00	Lata 1 kilo jamón sin hueso de Hoffmann.
$	10.00	Lata 2 kilos jamón sin hueso de Hoffmann.
$	5.00	Lata de 1 kilo queso de chancho de Hoffmann.
$	2.00	Lata salchichas Frankford 1/2 kilo.
$	2.00	Lata salchichas Oxford.
$	2.00	Lata grande alcachofas.
$	2.00	Lata miel tropical.
$	4.00	Libra chocolate Suizo.

EN LICORES

$	2.00	La botella Cognac Cometa.
$	2.90	La botella Guindado Letelier.
$	2.80	La botella Cognac Tónico Submarino.
$	3.20	La botella Cognac Bandera Chilena.
$	2.70	La botella Guindado Vencedor.
$	2.80	La botella Guindado con guindas.
$	3.60	La botella Oporto Extrafino.
$	3.00	La botella Pisco Pastilla.
$	4.20	La botella Anís est. Mono.
$	5.80	La botella Oporto Conquistador.
$	2.20	La botella Vino Añejo Cauquenes.
$	1.80	La botella Vino Añejo Borgoña.
$	4.00	La botella Horchata, Goma y Granadina de 1 litro.
$	7.50	La botella Whisky C.
$	6.70	La botella Pousse Café.
$	7.00	La botella Curacao.
$	6.50	La botella Oldton Gin.
$	5.00	La botella Vermouth Martini y Solari.
$	6.90	La botella Pippermint Verde-Blanco. Clase superior.
$	3.70	La botella Bitter F. H. extra fino, botella de 1 litro.
$	19.80	La botella Cognac Martell.
$	17.80	La botella Anisette María Brizard.
$	9.00	La botella de Champñaa V. Moscaux.
$	8.50	La botella Champaña Reauve Ducil.
$	8.00	La botella Champaña Chanteclair.
$	4.50	La botella Amargo Angostura.
$	7.50	La botella Sidra Gaitero.
$	7.00	La botella Sidra Zarracina.
$	5.00	La botella Sidra Tabernera.
$	3.50	La botella Sidra Sol de Asturias.
$	2.40	La botella Sidra Champaña Jugo de Manzana y Xxxa Teresa.
$	7.00	La botella Rhum Saint- J. Ackals.
$	10.00	La botella Benedictine.
$	10.00	La botella Maraschino.
$	10.00	La botella Carabanchel.
$	13.50	La botella Vermouth Cinzano.
$	12.50	La botella Vermouth Martini y Rossi.
$	29.50	La botella Champaña Luis Roederer.

AGUILO Hnos. PUENTE 577-579

AUTOMOVILISTAS

APROVECHEN ESTA UNICA OPORTUNIDAD

Por pocos días ofreceremos neumáticos de buena calidad, a los siguientes precios:

		Moneda Cte.
32 x 4½	para "Hudson" cerrado y Speedster...	$ 325.00
34 x 4	para Buick, Chandler, Jeffery, Kingis..	$ 260.00
35 x 4½	para Chalmers Gase, Peerless...	$ 385.00
34 x 4½	para Buick, Chandler, Daimler, Protos...	$ 370.00
33 x 4	para Chandler, Dodge, Mitchell, Studebaker..	$ 195.00
37 x 5	para Wington, Locomobile...	$ 481.00
33 x 5	para Cole, Hudson, Marmon...	$ 415.00

Para muchas otras marcas también tenemos precios especiales.

DEPARTAMENTO DE AUTOMOVILES DE MORRISON & Co. -.- Ahumada 65 - 77 -:- Santiago

JOUTARD ES EL MEJOR CIGARRILLO

3 FORD

de ocasión vendo: un hermoso turismo; un Sedán en perfecto estado y un Sport modelo nuevo, con capota, tapabarros, etc.

DELICIAS 2460

¿Quiere Ud. economizar Dinero Y LUCIR UN LINDO SOMBRERO DE PAJA?

Aproveche el bonito y extenso surtido de última moda y a los precios más bajos en plaza que le ofrece la

Sombrerería "La Competidora"

No olvidar: PUENTE 760, entre San Pablo y Rosas

Unica Sombrería en la cuadra.

ESPAÑA

DECLARACIONES DE MAURA SOBRE LA OFENSIVA ESPAÑOLA EN MARRUECOS

MADRID, 14. — El Presidente del Consejo de Ministros, señor Maura, declaró hoy que la lucha en Melilla continuará y que había que esperar con confianza el resultado de los combates.

Declaró, además, que en los territorios tomados reinaba la calma, y que ya habían sido fortificados.

CARTA DE UN HIJO DEL CORONEL ARAUJO

MADRID, 14.—Un hijo del Coronel Araujo que se halla prisionero de los moros, ha dirigido una carta al "Diario Universal", diciendo que la posición que mantenía su padre, no estaba defendida por 2,000 hombres, sino por 600.

Agrega que pasaron terribles sufrimientos, a causa de la falta de agua y de municiones.

RESTABLECIMIENTO DE LA CENSURA PARA LA PRENSA

MADRID, 14. — El Gobierno se ha visto precisado a restablecer la censura de la prensa, hecho que, aunque molesto, era en realidad inevitable, precisamente a consecuencia de la actitud adoptada por varios periódicos.

MARRUECOS

LOS MOROS CAÑONEAN A MELILLA

MELILLA, 14.—En la zona del territorio ocupado por tropas españolas reina tranquilidad.

Los moros cañonearon a Melilla. Tres proyectiles cayeron en la ciudad, sin que causaran ninguna desgracia.

Las baterías españolas acallaron al enemigo.

ITALIA

LA CONMEMORACION DEL 6.o CENTENARIO DEL DANTE

RAVENA, 14.—Después de la conmemoración civil del sexto centenario del Dante, el Comité de fiestas ofreció un banquete, en donde hablaron las autoridades y representantes de diversas asociaciones.

En la tarde se realizó en la iglesia de San Francisco una sesión en homenaje al Dante, durante la cual el Cardenal Lafontaine, en representación de Su Santidad, pronunció un brillante discurso.

A continuación hablaron representantes de Francia, Gran Bretaña, Holanda y el Alcalde de Ravena.

LLEGADA DEL PRINCIPE HEREDERO DE ITALIA

TRIPOLI, 14.—El príncipe heredero de Italia desembarcó en este puerto, siendo saludado por el Gobernador y las autoridades, y vivamente aclamado por la población italiana.

ALEMANIA

LA RENUNCIA DE VON KHAR

BERLIN, 14. — El "Staatz Zeitung" dice, en un telegrama de Munich, que es difícil formar el nuevo Gabinete.

Se cree que los conservadores bávaros están deseosos de prolongar la crisis, en la esperanza de que Von Khar vuelva a sus antiguas funciones.

SE PRETENDERIA RESTAURAR LA MONARQUIA EN BAVIERA

BERLIN, 14. — El "Echo de Hamburgo", dice que numerosos miembros de las brigadas de Erfart se han dirigido a Baviera, a fin de establecer la monarquía, bajo la dirección del príncipe Rupprecht.

PRESUNTOS COMPLICES DEL ASESINATO DE ERZBERGER

BERLIN, 14.—Siete ex-oficiales han sido detenidos, por presumírseles cómplices de los asesinos de Erzberger.

Un diario de Berlín anuncia que se ha descubierto en Alta Silesia, una oficina de conspiraciones de los reaccionarios, cuyo jefe es miembro de la Universidad de Holdelberg, y que está inculpado de ser el asesino de Erzberger.

Junto con otros cuatro conspiradores fué encontrado cerca de Breslau, y fueron detenidos. Todos ellos llevaban papeles falsos. Otras detenciones son inminentes.

AUSTRIA

NOTA DEL MINISTRO DE CHECOESLOVAQUIA AL PRESIDENTE DEL CONSEJO SUPREMO

CARLSBAD, 14.— El Ministro de Relaciones de Checoeslovaquia dirigió una nota al Presidente del Consejo Supremo, en París, llamándole la atención hacia el peligro que encierra para Europa la situación del Burgenland.

Dice que si ésta se prolonga todavía, él asegura que su país no emprenderá ninguna acción sin el asentimiento del Consejo Supremo, y de las partes interesadas.

GRECIA

EL COMPLOT NACIONALISTA

ATENAS, 14. — La prensa publica informaciones de Constantinopla, según las cuales circulan rumores de que el Consejo de altos comisarios, decidió solicitar el arresto del hermano del Ministro de Relaciones, con motivo del complot nacionalista.

El delegado kemalista llegó a Sofía.

PRESUNTOS AUTORES DEL COMPLOT NACIONALISTA TURCO

ATENAS, 14.—La prensa de Constantinopla dice, con respecto al complot nacionalista que es probable que el Comandante turco de Constantinopla y el Prefecto de Policía, se encuentren entre los conspiradores.

TURQUIA

LA FLOTA BRITANICA DEL MEDITERRANEO

CONSTANTINOPLA, 14. — Anció en este puerto la flota británica del Mediterráneo.

EL COMPLOT NACIONALISTA

CONSTANTINOPLA, 14. — El Consejo de Ministros discutió la solicitud británica, referente al complot nacionalista.

LOS GRIEGOS CONTINUAN LA RETIRADA HACIA EL OESTE

CONSTANTINOPLA, 14. — Se anuncia que los griegos continúan retirándose al oeste, habiendo perdido 18 mil hombres.

Los turcos perdieron 12 mil.

RUSIA

LA MORTALIDAD EN RUSIA

RIGA, 14.—Se informa que la mortalidad en la región del Volga asciende a un 75 por ciento de la población.

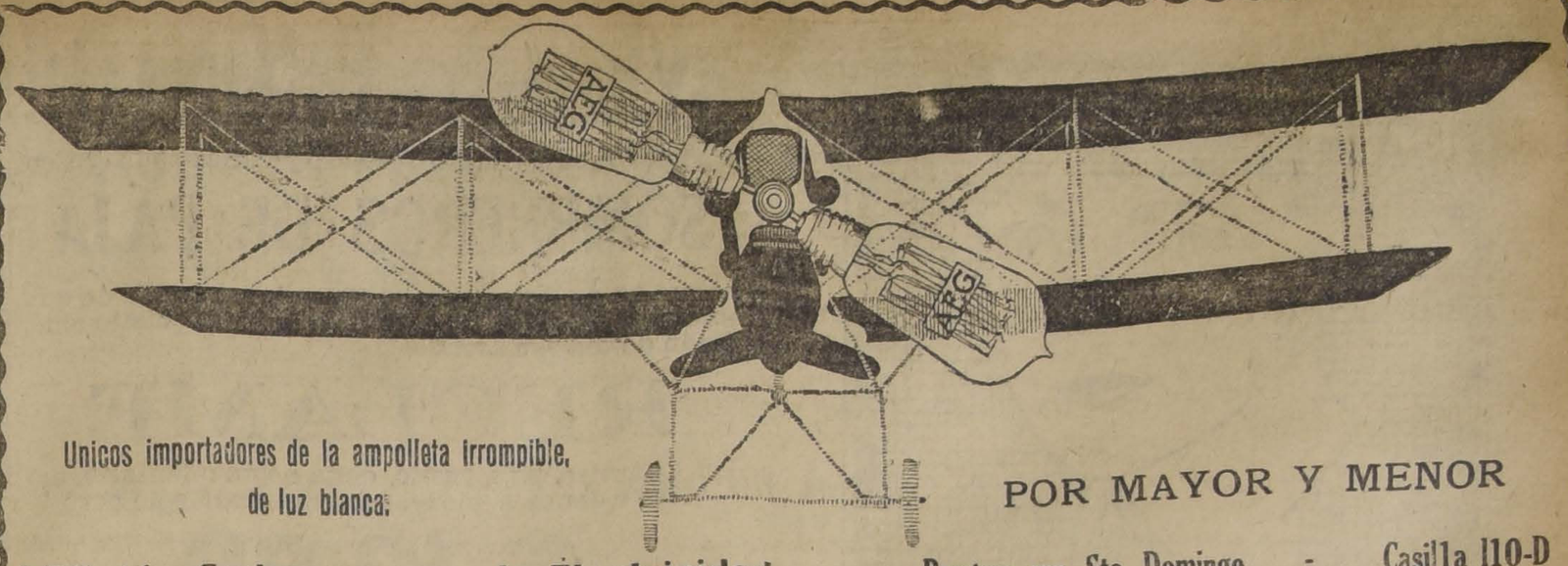

Unicos importadores de la ampolleta irrompible, de luz blanca:

POR MAYOR Y MENOR

AEG. Cía. Sudamericana de Electricidad - Bandera esq. Sto. Domingo - Casilla 110-D

ESTADOS UNIDOS

LA INDICACION DE LAS MATERIAS QUE SERAN DISCUTIDAS EN LA CONFERENCIA DE WASHINGTON, ORIGINA UN DESPACHO DE LA PRENSA DE TOKIO

WASHINGTON, 14.— La sola indicación de la naturaleza de las materias sugeridas por el Gobierno americano para ser discutidas en la Conferencia del Desarme, ha originado un despacho de la prensa de Tokio que declara que la indicación es innecesaria respecto a las restricciones en el Ejército y en la Armada.

La comunicación de Estados Unidos propone la discusión pública de la cuestión de la China, con respecto a la soberanía de otras naciones sobre los Estados de Manchuria y el ferrocarril chino del Este.

El comentario oficial sobre el despacho de Tokio está detenido, pero se sabe que el despacho insinuaba que el campo de la discusión fuera mucho más amplio.

EL GENERAL PERSHING SE EMBARCA PARA FRANCIA

NUEVA YORK, 14.— El General Pershing se embarcó hoy para Francia, donde conferirá la medalla de honor del Congreso, al soldado desconocido.

Aunque no se ha decidido nada, definitivamente, se espera que Pershing escoltará a este país, desde Francia, al soldado americano desconocido, para darle sepultura en el Cementerio de Arlington, el día del armisticio.

EL GOBIERNO NORTEAMERICANO DA A CONOCER LAS MATERIAS QUE SE DISCUTIRAN EN LA CONFERENCIA DE WASHINGTON

WASHINGTON, 14.— El Gobierno norteamericano ha enviado a los Gobiernos de todas las potencias invitadas a participar en la Conferencia del Desarme, una lista de las materias que serán tratadas en esa Conferencia.

TRIPITAS ES ACUSADO DE ASESINATO POR EL GRAN JURADO

SAN FRANCISCO, 14.— El actor cinematográfico Doscoe Arbuckle, ha sido acusado de asesinato por el Gran Jurado a causa de la muerte de la actriz Virginia Rappe.

MISTRESS ROSCOE ARBUCKLE SALE PARA CALIFORNIA PARA AYUDAR A SU ESPOSO

NUEVA YORK 14.— Mistress Roscoe Arbuckle, que es conocida profesionalmente con el nombre de Minta Durfee, salió hoy para San Francisco para ayudar a su marido en el incidente en que se ve envuelto, aún cuando está separado de él desde hace cinco años.

"Voy a ayudarlo, dijo, antes de partir, porque pienso que mi deber es estar en estos momentos cerca de él y quiero ayudarlo en todo lo que pueda. Nos casamos en 1908 y hace cinco años decidimos separarnos y seguir como simples amigos.

"Quiera que se produzca una reconciliación, sea que yo considere que mi puesto está junto a él o que él quiera o no volver a hacer vida conyugal conmigo, lo único que sé, es que voy a verlo como a un amigo que necesita ayuda y que estoy dispuesta a proporcionársela hasta donde pueda".

LOS PROBABLES DELEGADOS DE GRAN BRETAÑA A LA CONFERENCIA DEL DESARME

NUEVA YORK, 14—Informaciones venidas de Washington, que se estiman de muy buen origen, dicen que los delegados que nombrará Gran Bretaña, ante la Conferencia del Desarme, será compuesta de Mr. Balfour, Bonar Law y Worthington Evans, siendo lo más probable que Mr. Lloyd George, se decida a no venir, a causa de los asuntos de Irlanda, que continúan siendo muy delicados.

En lo que respecta a Francia, parece que M. Briand desea aún venir personalmente, pero todavía no ha obtenido el consentimiento del Gabinete francés.

Como no asistirán los premiers de las demás potencias invitadas, se estima que, probablemente, M. Briand tampoco concurra personalmente.

BOLIVIA

UNA OPINION EN FAVOR DE LA REVISION DEL TRATADO DE 1904

LA PAZ, 14.—Don Moisés Ascarrunz, después de largo estudio, dice que es procedente la revisión del Tratado de 1904, por la Asamblea de Ginebra, y expresa que la nación boliviana tiene derecho a la vida.

Dice que, por otra parte, el Tratado no ha sido cumplido, quedando, en consecuencia, comprendido dentro del artículo 17, en que la Liga se atribuye la facultad de considerar los Tratados que no han sido cumplidos.

Alega que el artículo 20 del Tratado de 1904, prescribe textualmente que serán reconocidos a las dos altas partes contratantes sus derechos privados y los derechos nacionales o extranjeros que hubieren sido legalmente adquiridos en sus territorios, los que, en virtud de este Tratado, quedan en poder de uno u otro país.

Agrega que en 1906 se dictó en Chile una ley declarando prescrito todo título salitrero que no fuese presentado ante la justicia ordinaria, antes de cuatro meses.

Dice que la Cancillería boliviana a cargo de don Claudio Pinilla, protestó contra semejante disposición, que conculcaba los derechos bolivianos, sometiendo ante los tribunales ordinarios de uno de los países contratantes, y sin anuencia del otro, la solución ya enunciada, y pedía enérgicamente que se derogara la ley de 6 de Febrero de dicho año.

ARGENTINA

EL ANIVERSARIO CHILENO

BUENOS AIRES, 14. — El Círculo chileno-argentino depositará el día 18 coronas de flores en los monumentos a O'Higgins y San Martín.

Don Julio Luzuriaga, acompañado del cónsul Maqueira y de una comisión de damas, visitaron a los penados chilenos de la penitenciaría, repartiéndoles víveres y ropas.

A medio día se servirá un banquete en el Círculo. En la noche se dará una recepción, a la que concurrirá el Ministro chileno y las autoridades.

VALPARAISO

El Ministro de Hacienda

Durante el día de ayer el Ministro de Hacienda don Víctor Celis Maturana ha trabajado activamente en el estudio de los problemas aduaneros y financieros que lo han traído a este puerto.

En la tarde conferenció con el corredor de salitres de Londres, Mr. Thomson Aickmann, estudiando las cuestiones sobre venta de nitratos en Europa.

Más tarde conferenció con el presidente en ejercicio de la Asociación de Productores de Salitre Mr. W. O. Simon, sobre las mismas cuestiones de producción y venta de nitratos.

Ha conferenciado también con el ingeniero jefe de las obras del puerto, don José Ramón Nieto, sobre las cuestiones que se refieren al futuro del puerto de Valparaíso.

Cuando el señor Celis terminaba estas conferencias tuvimos con él una ligera entrevista, manifestándonos que sentía mucho no poder dar noticias a la prensa sobre las cuestiones tratadas acerca del salitre con los señores Aickmann y Simón, y sobre las obras del puerto con el señor Nieto, porque siendo ellas tan importantes que merecerían un estudio detenido del Ministro y del Gobierno, estimaba que mejor sería esperar los resultados que después se obtendrán. Sobre cuestión salitrera he tomado nota de las importantes observaciones hechas por los señores Aickmann y Simón que las aprovecharé como ellas se lo merecen, dijo, y sobre el puerto lo mismo. No quiero que esta reserva se estime sino en el sentido del interés que tengo de que las cuestiones referidas se den a la publicidad, cuando los estudios y las circunstancias lo requieran, que para entonces estaré a las órdenes de los periodistas, termina diciéndonos en los momentos de despedirnos.

En la próxima semana llegarán 2,000 obreros cesantes

En la semana próxima arribarán a este puerto dos mil obreros cesantes procedentes de las salitreras.

Serán albergados en el almacén número 1 de la Aduana que ha sido habilitado con tal objeto, en vista de que los albergues de la capital están atestados de gente y además por ser muy peligroso aglomerar grandes masas de obreros en las circunstancias actuales, en que la epidemia de la viruela toma día a día mayor incremento.

INFORMACIONES DEL INTERIOR

ANTOFAGASTA

(De nuestro corresponsal por telégrafo)

Espía peruano

ANTOFAGASTA 14. — A bordo del transporte "Angamos" de la Armada que conducía al Grupo de Artillería Borgoño, se encontró escondido en las carboneras a un individuo de nacionalidad peruana.

El comandante del transporte dió cuenta de este hecho a la autoridad marítima, quien ordenó se instruyera un sumario para averiguar las causas que motivaban la permanencia de ese individuo en el buque.

TALCA

El salteo de Pelarco

En nuestra edición anterior dimos cuenta acerca del hecho de sangre ocurrido en el lugar denominado Pelarco, fundo Santa Lidia, de la provincia de Talca, y del cual resultaron muertos una hermana del administrador del fundo y un inquilino del mismo.

La autoridad policial ha practicado diversas investigaciones para aprehender a los hechores, sin que ellas den resultado.

De las investigaciones practicadas por la policía, se ha podido comprobar que esta misma banda es la autora de otros salteos efectuados en varios fundos ubicados dentro de la provincia de Talca.

Usted Debe Tomar Hierro Nuxado

Aumenta en un 100% las fuerzas y resistencia de personas debilitadas, nerviosas, gastadas de salud; en muchos casos con solo dos semanas. Trae robustez a los hombres debilitados, dándoles el vigor y fuerzas que les hace robustos y potentes.

"HIERRO NUXADO" ha probado su poderosa eficacia, abasteciendo a la sangre y a los nervios elementos productivos de verdadera vitalidad.

Además de hierro orgánico que es la fuente de la riqueza de la sangre, "HIERRO NUXADO" contiene un producto terapéutico de extraordinarias cualidades traído a la atención de la Academia de Medicina Francesa por el celebrado Dr. Robin, y que representa el principal constituyente químico de la fuerza activa nerviosa. Cualquier hombre puede comprobar el extraordinario efecto fortalecedor del "HIERRO NUXADO" con sólo dos semanas de tratamiento. Sólo en los Estados Unidos cuatro millones de personas lo toman anualmente. Asegúrese de obtener el legítimo "HIERRO NUXADO" que lleva la firma de Dae Health Laboratories.

LAS FIESTAS PATRIAS

EXISTE GRANDE ENTUSIASMO EN SU CELEBRACION

El programa oficial elaborado por la Municipalidad

Con gran entusiasmo se celebrarán este año las fiestas patrias.

EL PROGRAMA OFICIAL

Iniciamos la publicación del programa oficial elaborado por la Municipalidad:

Día 16

Embanderamiento general de la ciudad.

5½ P. M.—Garden Party que la I. Municipalidad ofrece a los profesores de instrucción primaria de las escuelas de la comuna, en el Parque Cousiño, recinto del Club de Lawn Tennis.

9 P. M.—Función artística en el Teatro Politeama, organizada por el señor intendente de la provincia, cuyo producido se destinará a la compra de dulces, frutas, refrescos y otras golosinas que se repartirán el día 17, en el Parque Cousiño, a los niños de los albergues. Antes de la función habrá un festival de bandas militares y fuegos artificiales en el jardín del teatro.

Día 17

8 a 12 M.—Visita de los scouts a la Escuela de Aviación.

2 a 6 P. M.—Excursión de los scouts al Cerro San Cristóbal. En la cumbre de dicho cerro la I. Municipalidad les ofrecerá un lunch.

9 P. M.—Baile de fantasía y kermesse en el aula magna del Liceo de Aplicación, San Miguel 29, organizado por el Centro Liceo de Aplicación, a beneficio de las escuelas nocturnas que sostiene. Habrá concursos varios, rifas, juegos, y otras entretenciones.

9½ P. M.—Gran baile en el local de la Sociedad Empleados de Comercio, Santo Domingo número 1036.

9 P. M.—Fiesta y baile en la Escuela Salvador Sanfuentes, organizada por la brigada de boy-scouts de dicho establecimiento, a la que podrán concurrir todos los vecinos del barrio.

10 P. M.—Gran baile y festival en el Pabellón París de la Quinta Normal, a beneficio de los albergues y del hospital que, para los obreros cesantes, sostiene la Prefectura de Policía de la ciudad.

CONSEJO DE FERROCARRILES

El presupuesto de la Empresa.—Las propuestas de carbón

Presidido por el Director de Ferrocarriles, celebró sesión el Consejo Administrativo de la Empresa.

El Consejo siguió ocupándose del estudio del presupuesto de la Empresa para el año próximo, quedando bastante avanzado.

Entrando a ocuparse de la provisión de carbón para los Ferrocarriles, para el año venidero, el Consejo resolvió, en vista del acuerdo entre el Gobierno y las Compañías carboníferas de intensificar la producción de carbón para abastecer el consumo de los Ferrocarriles, no pedir propuestas en el extranjero sino únicamente en el país.

Liga de Higiene Social

LA SESION DE HOY

Hoy Jueves, a las 6 y cuarto P. M., celebra sesión el directorio de esta institución para ocuparse de la siguiente tabla:

1.o Conclusiones del señor Ramón Staforelli, sobre los resultados de la reglamentación de la esclavitud blanca en Santiago;

2.o Organización y ampliación de la secretaría y nombramiento de un secretario de higiene social;

3.o Organización del movimiento pro patria y colecta pro raza.

Se recomienda la asistencia a todos los directores y se invita a todos los socios por tratarse de un gravísimo problema que tan de cerca atañe a la salud de los hogares y de la ciudad de Santiago.

Sociedad de Inválidos de la Guerra de 1879

Se cita a los socios a concurrir mañana a los funerales del socio señor Eusebio Vásquez.

Punto de reunión: Recoleta esquina Avenida Chile a las 3 1|2 P. M.

LIGA DE LAS NACIONES

Don Alejandro Alvarez en la designación de miembros de la Corte de Justicia

Una comunicación cablegráfica recibida ayer en el Ministerio de Relaciones Exteriores anuncia que el señor Alejandro Alvarez, consejero de la delegación chilena ante la Liga de las Naciones, ha sido nombrado por mayoría absoluta, miembro de la Corte Permanente de Justicia Internacional.

El cablegrama es el siguiente:

N.o 169.—Setiembre 14|921.—En primera votación para Corte Permanente nuestro candidato Alvarez obtuvo 24 votos, siendo mayoría absoluta 22. Los nueve candidatos que obtuvieron las más altas mayorías son: Barbosa, Brasil, 38 votos; Weiss, Francia, 30; Finlay, Inglaterra, 29; Oda, Japón, 29; Bustamante, Cuba, 26; Alvarez, Chile, 24; Anzilotti, Italia, 24; Loder, Holanda, 24; y Altamira, España, 23; faltan dos por elegir Asamblea.—Edwards.—Rivas.

Informaciones que pueden consultarse en la sección cablegráfica, dan cuenta de las dificultades a que dió lugar esta elección, al conflicto entre la Asamblea y el Consejo y anuncian la exclusión del señor Alvarez de la Corte Permanente de Justicia.

Saneamiento de Arica

En el Ministerio de Obras Públicas se ha recibido un oficio del de Relaciones, pidiéndole el envío de los estudios y presupuestos confeccionados para sanear a la ciudad de Arica, en especial los valles de San José y Río Lluta.

PALACE HOTEL

ALAMEDA 2860

¿Quiere usted pasar las Fiestas Patrias cómodamente? Vaya al Palace Hotel, donde encontrará hermosos dormitorios y comedores y un servicio esmerado. Esta Casa se distingue por sus comidas variadas y de buen gusto, y además por sus precios moderados. Hay piezas con hermosa vista a la Alameda. Con desayuno, almuerzo y comida de $ 10 a $ 15, diarios.

Hay, además, departamentos especiales para familias.

Se ruega avisar con dos días de anticipación.

Atendido por sus propios dueños.

LA VENCEDORA

CIGARRILLOS HABANOS SELECCIONADOS

80 Cts. La Cajetilla

CASA FRANCESA

PARA LAS FIESTAS

VINOS NACIONALES DE LAS MEJORES MARCAS A PRECIOS DE VIÑA

Productos de la afamada Casa FELIX POTIN, de París

Chocolates MARQUIS y JACQUIN

Licores importados: Chatelaine, Raphaille

Licores de Rocher Freres

FARO

CIGARRILLOS

20 cts. PAQUETE

GRANDES LIQUIDACIONES

Con motivo de las fiestas patrias ofrece al público una verdadera rebaja de precios equivalente a un 30%.

THE NEW ENGLAND

DELICIAS 2933, frente al Portal Edwards

Antes de comprar vea los precios de esta Casa y se convencerá.

SOMBREROS de paja, clase fina, cinta fantasía, "réclame increíble", desde... ... $ 10.00

CAMISAS clases superiores, desde... ... ... $ 7.50

REALIZACION

Por cesar en el negocio de ropa hecha, más de 1.000 ternitos casimir lana forma vestón, para edad hasta 14 años, desde $ 19.

Liquidación de ternos rezagados a cualquier precio

Inmenso surtido en toda clase de artículos para caballeros

GRAN REALIZACION

A fin de desocupar algo nuestras bodegas, realizamos una gran partida de los artículos que enumeramos, y muchos otros que se nos escapan: Baños americanos, baños para empleados, baños para guagua, baños de asiento para enfermos, baños lluvias, baños esponja, lluvias portátiles automáticas, calentadores de leña automáticos, servicio de agua caliente para baño, lavatorio, bidet y para donde se quiera llevar; también los hay directos al baño. Lavaplatos, desde 90 hasta 140 centímetros, en zinc y fierro galvanizado grueso. Mesas forradas, carboneras, cinco sacos; carniceras, envases despensa desde 1 kilo hasta 100 kilos, fondos bien gruesos para cualquier faena. En artículos de lata surtido completo, para Almacenes, mercerías y lamparerías, únicamente en la

GRAN FABRICA MERIDA - CHACABUCO 28-B - JOSE MERIDA F.

Rahum Rosenblitt

¡¡VENGA PRONTO!!

a adquirir, entre nuestro estenso y variado surtido en

SOMBREROS DE PAJA

el que ha de llevar para el 18, en la seguridad de que nuestros modelos, de alta novedad y exquisito chic, serán de todo su agrado.

RECLAME

Un Canotier, paja rustic, cinta negra o fantasía, ala lisa o dentada, modelo de gran Moda, sólo por

$ 10.80

Fábrica Nacional de Gorras y Sombreros

DELICIAS 2636 frente a Libertad

SUCURSAL N.o 1. - San Diego 1140, pasado Av. Matta

SUCURSAL N.o 2. - Sombrerería Rosenblitt, Delicias 2818, entre Bascuñan y San Alfonso

---

Pedro Donoso y Cía.

TOROS

LINCOLN RED SHORTHORN

DEL

CRIADERO VILUCO

DE

DON LUIS LARRAIN PRIETO

El remate anual de los Toros de este Criadero, lo efectuaré por mi exclusiva cuenta, en el local facilitado por la

Sociedad Anónima Feria Izquierdo

EL JUEVES 22 DE SETIEMBRE, A LAS 2½ P. M.

PROXIMAMENTE MAS DETALLES.

Pedro Donoso y Cía.

HUERFANOS 1225 :-: TELEF. ING. 3451 :-: CASILLA

Camión Europeo (nuevo sin uso)

De tres toneladas y carrocería importada, se vende dándose a prueba uno o dos viajes donde desee el interesado.

Dirigirse: CASILLA 2806 C. C.

Al señor JORGE F. HOECKER

se le necesita en

MONEDA 1043

ESPEJOS

Espejos grandes con Marcos dorados para salones, Talleres de Modas, Sastrerías etc.

SE VENDEN DE OCASION

SAN FRANCISCO N.o 251

Avisos de Vapores

GRACE LINE

SERVICIO RAPIDO DE VAPORES ENTRE VALPARAISO Y NUEVA YORK

Viaje en 19 días, Vía Canal de Panamá, con escala en Antofagasta, Iquique, Mollendo, Callao y Cristóbal.

Servicio de primera clase, únicamente.

Camarotes de lujo. Cuisine inmejorable.

SALIDAS FIJAS CADA TRES SEMANAS, A LA 1 P. M.

"SANTA LUISA", SALDRA SETIEMBRE 21. **"SANTA ELISA"**, SALDRA NOVIEMBRE 2.

"SANTA ANA", SALDRA OCTUBRE 12. **"SANTA LUISA"**, SALDRA NOVIEMBRE 23.

Por informaciones y pasajes, dirigirse a sus agentes en Santiago

GRACE Y CIA. (CHILE) S. A.

Agentes de la Compañía Japonesa Toyo Kisen Kaisha

HUERFANOS 1087 :-: :-: SANTIAGO

Compañía Sud-Americana de Vapores

PROXIMAS SALIDAS:

"Palena" Vapor rápido para Cristóbal, en conexión con naves para Estados Unidos, Europa, etc., VIERNES 16 de Setiembre, a las 4 P. M.

"Maipo" Vapor para Pimentel (Perú), con escala en la mayoría de los puertos intermedios, el LUNES 26 de Setiembre, a las 4 P. M.

Agentes: Wessel, Duval y Co., Huérfanos esq. Morandé.—Pedro Agentes: Compañía de Transportes Unidos, Estado esq. Delicias

---

LINEA ITALIANA del PACIFICO

GENOVA - VALPARAISO

Servicio establecido por las Compañías TRANSATLANTICA ITALIANA y SOCIETA NAZIONALE DI NAVIGAZIONE

El magnífico buque-motor de 12,000 toneladas, especial para carga:

"ANSALDO SAN GIORGIO III"

saldrá de Valparaíso con destino a Génova (vía Panamá), especialmadamente en la primera quincena de Octubre.

Recibirá carga para los puertos de:

CHILE, PERU, ECUADOR, COLOMBIA, PANAMA, COLON, VENEZUELA, CADIZ, BARCELONA, MARSELLA y GENOVA

Por fletes y demás pormenores, dirigirse a los Agentes Generales en Chile:

MOLFINO HERMANOS

DEPARTAMENTO DE VAPORES

VALPARAISO: Calle Blanco 586; Cochrane 585.—Teléfono Inglés 2052.—Casilla 279.

SANTIAGO: Calle Morandé 434.—Teléfono Inglés 3080.—Casilla 2728.

COMPAGNIES FRANCAISES DE NAVIGATION

Vapores correos rápidos entre Buenos Aires y Francia

PROXIMAS SALIDAS

Vapor **"DESIRADE"**.— (Chargeurs Reunis). Partirá de Buenos Aires para Burdeos el 27 de Octubre.

Vapor **"PLATA"**.— (Transports Maritimes). Partirá de Buenos Aires para Marsella el 2 de Octubre.

Vapor Massilia (Sud Atlantique).— Vapor de lujo y gran velocidad, partirá de Buenos Aires para Burdeos el 4 de Octubre.

Vapor **"MENDOZA"**.— (Transports Maritimes). Partirá de Buenos Aires para Marsella el 17 de Octubre.

Agente General: ELIE POISSON — Huérfanos 1070

Casa Francesa

ARTICULOS DE Oportunidad

Canotiers para Caballeros

CANOTIERS paja Rustic, forma de última moda, ala dentada, galón negro, $ 12.90 y. . . . $	16.75
CANOTIERS paja Rustic fina, ala lisa, galón negro, artículo liviano. . . . . $	22.50
CANOTIERS paja Rustic blanca, ala ancha dentada, cinta de fantasía. . . . . $	26.
CANOTIERS paja Paillason, tejido grueso, ala dentada, galón negro, modelo de novedad. . $	28.50
CANOTIERS paja Rustic, galón negro, forma de moda, para niños, desde. . . . . $	9.90
SOMBREROS de paja inglesa, forma jipi, ala suelta, galón negro, para niños, desde. . . . $	10.

Guantes para Caballeros

GUANTES de hilo café y plomo, con bordados negros. . . . . $	9.80
GUANTES de seda, en café, plomo y cáscara. . . . . $	16.
GUANTES de cuero y gamuza, surtido de gran moda, a precios muy ventajosos.	

Quitasoles para Señoras

QUITASOLES de media seda, en blanco, negro y en un color, empuñaduras de fantasía, con pasamano, $ 53, $ 39 y. . . . $	28.
QUITASOLES de seda de un color, o con dibujos de fantasía, lindas empuñaduras con pasamano, modelos de novedad, $ 90 y. . . . . $	75.
QUITASOLES de gran moda, estilo japonés, en seda, pongé floreado y crespón, empuñaduras de novedad, con pasamano, $ 250, $ 225 y . . . . $	190.00

Guantes para Señoras

GUANTES de seda cortos, tres botones, en gris, perla, café y blanco. . . . . $	12.20
GUANTES mosqueteros imitación gamuza, en blanco y café claro, última novedad. . . . . $	18.40
GUANTES mosqueteros blancos, bordados negros, en cabritilla fina, artículo de gran moda. . $	49.
GUANTES de cabritilla extra color café, con puño negro reversible, última creación de París. . . . . $	52.50

IMPORTANTE

PARA EVITAR MOLESTIAS EN SUS COMPRAS A NUESTRA DISTINGUIDA CLIENTELA, RECORDAMOS QUE LA CASA CERRARA A LAS 12½ DEL SABADO, ABRIENDO EL MARTES 20, HASTA LAS 12½.

Casa Francesa

"LA ARTESANA"

SASTRERIA Y CAMISERIA, DELICIAS 2892

tiene constantemente variado surtido en camisas, corbatas, calcetines.

Sombreros de paja a precio de fábrica, de felpa y de paño, en forma nueva, ala ancha; color claro, con cinta negra, clase extra $ 30.

Ternos en rico casimir, a $ 100. Pantalones fantasía a $ 45.

"La Artesana" - Delicias 2892

CEMENTO MELON

ENTREGA INMEDIATA

$ 41.00 m. c. los tres sacos, puesto carro Calera.
$ 15.80 m. c. el saco en los depósitos autorizados.

ACONSEJAMOS A NUESTROS CLIENTES PREVENIRSE CONTRA FALSIFICACIONES.

Sociedad Fábrica de Cemento "EL MELON"

AGUSTINAS N.o 1185

CONCURSO

Llámase a concurso a fin de proveer en propiedad tres cátedras de Ciencias Naturales, Biología e Higiene en la Escuela Normal de Preceptores "José A. Núñez", de esta ciudad, con un sueldo base de nueve mil pesos ($ 9,000).

Los interesados deberán enviar los títulos y demás antecedentes a la Dirección de la Escuela Normal respectiva antes del 6 de Octubre próximo.

EL DIRECTOR GENERAL DE EDUCACION PRIMARIA.

S-16

PARA PODER TRABAJAR SE NECESITA TENER BUENA SALUD

EN esta época en que los medios de subsistencia resultan tan costosos, el obrero no debe bajo ninguna circunstancia exponerse a caer en cama a causa de debilidad renal, puesto que necesita todo el dinero que pueda adquirir mediante su trabajo para el buen sostenimiento de su familia. La debilidad en los riñones es peligrosísima y cuando llega a cierto período es muy difícil de curar. El dolor de espalda es uno de los primeros síntomas de que los riñones no están funcionando en orden, siendo ésta la época propicia para atenderlo y remediarlo. Si siente Ud. fuertes punzadas al inclinarse o levantarse, mareos, dolores de espalda y de cabeza, irritación en la vejiga, etc. diríjase inmediatamente a la primera botica y obtenga un frasco de *Píldoras de Foster Para Los Riñones*. Estas píldoras han salvado a miles de personas durante 50 años. Entran en su preparación solamente ingredientes de primera calidad. No contienen droga alguna que sea perjudicial al organismo. No acepte substitutos; exija siempre las de *"Foster."*

De venta en todas las boticas. Solicite nuestro folleto sobre las enfermedades renales y se lo enviaremos absolutamente gratis.

(S) FOSTER-McCLELLAN CO.
BUFFALO, N. Y., E. U. A.

Oficina de Liquidaciones

514-SAN ANTONIO-514

Neumáticos y cámaras de todas dimensiones y para todas marcas de automóviles conocidas hasta hoy, ofrecemos 25 por ciento más barato que cualquiera otra casa.

Si quieren convencerse de esta verdad, pidan las listas de precios a que venden las casas del ramo y sobre cualquiera de éstas haremos el descuento ofrecido.

NOTA: Esta Casa estará abierta los días 19 y 20.

Asociación de Productores de Salitre de Chile

De acuerdo con lo establecido en el artículo 63 de los Estatutos, se cita a los señores asociados a Junta General Ordinaria para el Jueves 29 del presente, mes de Setiembre, a las 3 P. M., en la Oficina de la Asociación, Prat N.o 136.

Valparaíso, 13 de Septiembre de 1921.

CARLOS SOUBLETTE, Gerente.

S-29

PALOS PARA BANDERA

DESDE $ 2 CADA UNO, OFRECE:

"LA REPUBLICA" BARRACA FABRICA

DOMEYKO 2354 - TELEFONO 182 Parque

S-14

DEPORTES

LA GRAN PARTIDA INTERNACIONAL DEL SABADO

LA DELEGACION DE LA ASOCIACION AMATEURS DE ARGENTINA LLEGARA A LA CAPITAL A LAS 11.20 P. M. DE HOY

LOS DEPORTISTAS DE SANTIAGO LE PREPARAN UNA GRANDIOSA RECEPCION

El lance con Santiago unido se verificará el Sábado, a las 4 P. M., en los Campos de Sports de Ñuñoa

Con el primer encuentro que sostendrán el Sábado 17 de los corrientes los cuadros representativos de la Asociación Amateurs de Foot-Ball de Argentina y el Cuadro Unido de la capital, los pueblos de Argentina y Chile escriben una página más, brillante por su significación, en los anales deportivos de ambas naciones.

Años atrás, cuando los deportistas chilenos eran invitados por primera vez a intervenir en una reunión internacional de esta índole, sirviendo de escenario la ciudad de Buenos Aires, la gentileza de la República hermana señalaba el primer paso hacia la implantación de competencias internacionales.

La nación amiga celebraba entonces el Centenario de su emancipación política y nuestros noveles jugadores traspusieron los Andes negociados de poder ir a rendir el homenaje cariñoso de este pueblo. Los colores nacionales cayeron vencidos en aquella jornada, pero lejos de abatírsele el espíritu a nuestros representantes, les daba nuevos bríos para tributar aplausos entusiastas al triunfador.

Y no deben olvidar nuestros deportistas, que si hemos sufrido algunas derrotas en tierra argentina, en cambio, deben colmarnos de satisfacción las múltiples pruebas de confraternidad prodigadas a nuestros representantes por los hijos de aquella tierra hospitalaria. Grandiosas manifestaciones tributadas en las canchas, en las calles y en los clubs a nuestros jugadores, hermosas fiestas ofrecidas en su honor por los más altos funcionarios, han comprometido una vez más nuestra gratitud.

En 1916, bajo el cielo de Buenos Aires la representación de Chile, con motivo del primer campeonato oficial de foot-ball, recibía la más grandiosa manifestación de simpatía a nuestra patria, al desfilar por segunda vez con la enseña nacional ante las amplias tribunas del Club Gimnasia y Esgrima, cubiertas por una enorme concurrencia que lanzaba vivas ensordecedores al paso de nuestros representantes.

Hoy, son ellos los que llegan, desde esta noche serán nuestros huéspedes; vienen, como una embajada de honor, a participar de las fiestas patrias con que conmemoramos el 111.o aniversario de nuestra emancipación política.

A Chile le corresponde esta vez cobijar bajo su cielo azul a los heraldos de la cultura física argentina y al desfilar esa pléyade de campeones, debe levantarse, ahora, un saludo que condense en un grito formidable el reconocimiento y el afecto que atesora el alma nacional para los amigos predilectos de Argentina.

Después de pesado viaje los representantes de la Asociación Amateurs de Argentina, llegan a esta tierra en que más que adversarios de las luchas por el predominio de la cultura física, encontrarán amigos leales y grandes admiradores de los valiosos méritos que los adornan.

Por otra parte, no puede presentarse a nuestros aficionados una oportunidad más hermosa y propicia para asimilar las lecciones de los maestros del foot-ball, ni una satisfacción mayor al serle permitido tributarle sus aplausos.

LA DELEGACION ARGENTINA

La delegación de la Amateurs arribará a Los Andes a las 7 P. M. de hoy, ciudad donde se les prepara una cariñosa recepción; serán recibidos oficialmente por una comisión especial del Consejo Local de Santiago, compuesta por los señores: Francisco Jiménez, Luis Zegers, Rosalindo Gómez y Carlos Fanta.

Continuarán en el acto viaje a Santiago para encontrarse en esta capital a las 11.30 P. M.

La delegación viene a cargo de los señores Miguel Tellechea, que la preside; doctor Bianchi, doctor Calero y el presidente de la Asociación de Referées de Argentina, señor Germán Guassone, uno de los más competentes árbitros del continente.

Integran la delegación los jugadores señores: E. Fernández, H. Recanattini, E. Matozzi, E. Baffi, L. Celico, H. Heisinger, A. Zabaleta, G. Caldas, M. Seoane y M. Pardal.

El jugador señor P. Omar, hubo de desistir a última hora de hacer el viaje por motivos de salud.

"LA NACION" ANTE LOS VISITANTES

Deseando nuestro diario corresponder a las expectativas del público, que tanto interés siente por todo lo relacionado con este gran torneo, ha enviado un corresponsal especial a la Cumbre, con el objeto de presentar en la frontera un cordial saludo de bienvenida, en nombre de los deportistas chilenos a los distinguidos visitantes.

Como en ocasiones anteriores, el señor Gerente de la sección chilena del Ferrocarril Transandino por el Juncal, don J. H. White, tuvo la gentileza de dar a nuestro diario toda clase de facilidades, a fin de que nuestro enviado especial pudiera cumplir debidamente su misión.

En la tarde de ayer recibimos de nuestro enviado especial, el siguiente telegrama:

"Caracoles, Setiembre 14. —En compañía del representante del Consejo Local, señor Gómez, llegamos ésta sin novedad a las 11.50 A. M. Continuaremos viaje a Las Cuevas; tiempo espléndido.— (Enviado Especial)".

Otro telegrama recibido en la madrugada de hoy, nos comunica que nuestro enviado especial pernoctó anoche en Las Cuevas y que hoy, a las 5 A. M., se dirigirá a Puente del Inca, territorio argentino a 22 kilómetros de la frontera, para presentar el primer saludo a los esperados huéspedes.

LA LLEGADA A LA CAPITAL

Como hemos indicado más arriba, a las 11.25 P. M., de hoy, harán su entrada a la Estación Mapocho la entusiasta delegación argentina.

Nuestros deportistas le preparan una cariñosa recepción.

"La Nación" presenta a la distinguida delegación de allende los Andes, sus mejores parabienes y formula ardientes votos porque su permanencia en el país le sea grata.

En nuestra edición de mañana suministraremos a nuestros lectores amplias informaciones acerca de la llegada de los representantes argentinos y las primeras impresiones de su viaje.

LA CONTIENDA DEL SABADO

La Asociación Amateurs presentará en defensa de sus colores un conjunto digno de figurar como maestros en este bello deporte, en Suramérica.

Lamentables diferencias internas sobre las cuales no nos hemos querido pronunciar, han producido en el mecanismo deportivo de la República amiga una escisión que nos apena tanto como si nos afectara directamente.

Chile no lleva a este desafío más títulos que los progresos reconocidos en sus defensores y el entusiasmo que en todo momento los ha alentado a hacer frente a estos encuentros, más por satisfacer sus aspiraciones de atender al mejoramiento físico de la raza y contribuír al acercamiento siempre creciente entre ambos países hermanos, que el de conquistar laureles.

Se presentarán, pues, a la palestra a dirimir supremacías con el brillante elenco argentino el Sábado a las 3.30 P. M., en los Campos de Sport de Ñuñoa.

LA CANCHA

El terreno para el encuentro ha sido objeto de algunos trabajos a fin de presentarlo en condiciones que no ocasione molestias a los jugadores y al público. Se han construído amplias tribunas especiales para el acto.

Tendremos, pues, oportunidad de presenciar en los Campos de Ñuñoa el hermoso espectáculo que nos brindara durante el desarrollo del último torneo suramericano de atletismo, en que miles de espectadores rodeaban el field.

EL PRELIMINAR

Estará a cargo de dos equipos seleccionados de la tercera serie de la Liga Infantil de Foot-Ball, quienes iniciarán la tarde deportiva a las 3.15, con dos períodos de quince minutos cada uno.

Será un espectáculo muy simpático ver en la arena deportiva a nuestros pequeñuelos que en el día de mañana serán los defensores de nuestros colores nacionales.

Este preliminar será dirigido por el entusiasta internacional señor Guillermo Guzmán.

LA TRIBUNA OFICIAL

Esta dependencia de la cancha estará prestigiada por una selecta concurrencia. Entre las personas que han sido invitadas, figuran el Excmo. señor Presidente de la República don Arturo Alessandri; Ministro del Interior, don Héctor Arancibia Laso; el Intendente de la Provincia, el señor Primer Alcalde y los regidores municipales, etc.

EL PRESIDENTE DE LA REPUBLICA

El Primer Magistrado de la Nación, para dar una prueba fehaciente de su interés por las actividades deportivas del país, no sólo ha ofrecido honrar con su presencia el torneo, sino que además ha tenido la gentileza de obsequiar un hermoso y valioso trofeo para que sirva de estímulo a la gran contienda.

El Consejo Local de Santiago ha designado una comisión de su seno para que se acerque, en compañía del regidor señor Arturo Besoaín, hoy, a S. E. el señor Alessandri a comunicarle la invitación oficial acordada por los deportistas de Santiago.

EL CUADRO DE LA CAPITAL

Los jugadores concentrados a cargo del entrenador oficial señor Marco A. Vera, ha continuado con todo entusiasmo su preparación. Durante el día de ayer se dedicaron a hacer ejercicios gimnásticos y atléticos en el gimnasio de la Escuela Normal J. A. Núñez.

El estado de salud de todos, es satisfactorio.

Como informamos en nuestra edición de ayer, el Consejo Local, con muy buen acuerdo, ha resuelto que el equipo definitivo que deberá medirse el Sábado, sea formado mañana en una reunión extraordinaria que se celebrará a las 6 P. M. en "La Nación".

En esta forma se precisará la elección tomando en cuenta la minuciosa labor de cada cual durante la concentración, su disciplina y estado de salud.

EL VALOR DE LAS LOCALIDADES

El Consejo Local de Santiago, en su sesión de anoche, acordó rebajar las entradas del match del Sábado, las que quedarán en definitiva en esta forma:

Palco con 6 entradas: $ 50.

Sillas numeradas al costado de la cancha: $ 10.

Tribunas: $ 5.

Entrada general: $ 2.

La determinación de rebajar el precio de la entrada general, seguramente será recibida con satisfacción por nuestro público. A pesar de que la institución local ha tenido fuertes desembolsos, no ha trepidado en adoptar el acuerdo en referencia en beneficio de la ciudad.

Llamado a los deportistas santiaguinos

El Consejo Local de Santiago nos pide citar a todos nuestros aficionados y público en general para hoy a las 11 P. M., en la Estación Mapocho, a fin de exteriorizar dignamente a la embajada argentina el cariño con que ha sido recibido el anuncio de su visita, con la cual darán un brillo especial a las festividades de nuestro 111.o aniversario patrio, y darán un nuevo gran impulso a las actividades al aire libre en la República.

LA DELEGACION DE LA ASOCIACION DE AMATEURS EN POSE PARA "LA NACION" DIAS ANTES DE ABANDONAR BUENOS AIRES

FILA CENTRAL (de izquierda a derecha) señores Pedro Omar, Adolfo Heirsinger, Gerardo Caldas, Luis Bianchi, Dr. A. Beccar Varela, Miguel Tellechea, Germán J. Guassoni y Alberico Zabaleta

FILA SUPERIOR.— Señores Carlos F. García, Manuel Seoane, Luis Celico, José Fortunatto, Emilio Fernández, José L. Boffi, Cándido García, Humberto Reccanattini y Santiago Pérez

FILA INFERIOR.— Señores Manuel Pardal, Pedro Raggi y Gumersindo Calvo

EL 4.o CAMPEONATO SURAMERICANO DE FOOT-BALL

El Uruguay selecciona su conjunto internacional

Las delegaciones del Brasil y del Uruguay llegarán a Buenos Aires el 23 del presente

El torneo se iniciará el día 2 de Octubre

(De nuestro corresponsal, por cable)

BUENOS AIRES, 14.— La Delegación Uruguaya al Congreso Suramericano de Foot-Ball no llevará ningún mandato imperativo. La Comisión de Selección de la Asociación Uruguaya convocará a los probables jugadores que deberán constituír su equipo internacional, de lo que se deduce que participarán en el Campeonato Suramericano. En consecuencia sería Chile el único país que se abstendría de concurrir. El campeonato se iniciará el 2 de Octubre. Brasileños y paraguayos llegarán a ésta el 23 del presente. Reina verdadera expectativa por conocer las deliberaciones del próximo Congreso por que éste deberá tratar la situación de Chile al jugar con la Amateurs.

LIGA NACIONAL DE FOOT-BALL.—Los siguientes jugadores han sido designados por el Directorio de esta corporación para representarla en el encuentro del Domingo próximo, en los Campos de Sports de Ñuñoa, contra la Liga Santiago, por el trofeo donado por la Ilustre Municipalidad:

R. Tourrel, Altamirano (P. y A.), Peralta (J. V.), Godoy (J. V.) Meneses (M. A.), Luis A. Martínez (Germinar), Chamorro (U. C. H.), Manuel Acevedo (J.), M. Díaz (J.), L. González (J. V.), Tapia (J. V.)

Reservas: E. Soto, L. Salas, A. Salas, Sánchez, Zapata y Tourrel.

ASOCIACION DE REFEREES DE CHILE.—(Sección Santiago). —Accediendo a una petición del Comité de fiestas patrias de Naltagua, el Directorio ha designado al señor Juan B. Mac-Donald para que vaya a dirigir el campeonato que se verificará el día 18.

—Se acordó también otorgar el cargo del entrenador oficial señor

CICLISMO

CLUB CICLISTA CHACABUCO. —Cita a sesión para hoy Jueves, a las 9 P. M.

Recomiéndase a los socios que donaron premios para las carreras internas, se sirvan concurrir llevándolos consigo, para efectuar la repartición. Entre otros asuntos de importancia, se tratará de la próxima excursión reglamentaria, además de la aprobación de los Estatutos.

NATIONAL SPORTING CLUB. —Cita a junta general para hoy a las 9 P. M.

Antes de la sesión debe reunirse la Comisión revisora de libros.

LAWN TENNIS

Olimpia Tennis Club

EL GRAN TORNEO DE FIESTAS PATRIAS

El más lisonjero éxito ha coronado los esfuerzos gastados por el "Olimpia Tenis Club" en la organización de esta competencia que este año se verifica por tercera vez.

Al llamado de la entusiasta institución organizadora han respondido las más prestigiosas colectividades con que cuenta el tennis organizado, entre nosotros, las que se han apresurado a inscribir a sus representantes.

Especial interés ha despertado la competencia por la copa "Olimpia", trofeo que quedará definitivamente en poder del jugador que lo gane por dos veces seguidas o tres veces en total, y que se juega este año por primera vez. También se disputarán en este torneo otras tres valiosas copas: la "Setiembre", en el singles sin ventaja para señoras o señoritas; la "Rojas Huneeus", que ha sido destinada para el singles con ventaja para caballeros; y la "Copa Club", que será disputada entre los socios de la colectividad organizadora.

Todos los premios se encuentran en exhibición en las vidrieras de la Casa Gath y Chaves.

Las inscripciones se cierran hoy a las 7 P. M. El Comité organizador nos encarga recordar a cada club, de los que han inscrito jugadores, que deben enviar un delegado a la reunión en que se fijarán los handicaps y se efectuarán los torneos. Esta reunión se verificará esta noche a las 9 1|2 en los salones de "El Mercurio".

Las primeras eliminaciones se verificarán el Sábado en la tarde. Las citaciones se harán por la prensa.

CITACIONES

República F. C. — Junta general para hoy Jueves a las 8 y media en la secretaría: Avenida Las Quintas 28.

Esperanto F. C. — Junta general para hoy a las 8 y media en Nataniel 480.

Santiago Atlético. — Junta general para hoy a las 8.30 en "El Diario Ilustrado".

Ibérico Balompié. — Junta general para hoy a las 9 P. M., en el Centro Español.

Centro Deportivo Los Angeles. — Junta general para hoy a las 8 y media P. M. en Santa Rosa 289.

LINEA BRAUN & BLANCHARD

El vapor nacional

"MAGALLANES"

Saldrá EL MIERCOLES 21 DE SETIEMBRE para TALCAHUANO, CORONEL, CORRAL (VALDIVIA), PUERTO MONTT, CASTRO, QUELLON Y PUNTA ARENAS

Recibe carga desde el Sábado 17 de Setiembre.

El vapor tiene espléndidas comodidades para pasajeros en 1.a, 2.a y 3.a clase.

NOTA.—No se expenderán pasajes sin previa presentación del certificado de VACUNACION.

Por fletes, pasajes y demás pormenores ocurran a la oficina de la Compañía.

AUGIER BENAVIDES Y CIA. — Monjitas N.o 881

BRAUN & BLANCHARD — Blanco N.o 855-Teléf. Ing. 1047 y Nacional 261 — VALPARAISO

S-16

La Casa B. Cintolesi

PUENTE NUM. 666

(Especialista en el ramo)

Ofrece al público y a su distinguida clientela en general, un gran surtido de sombreros para caballeros.

SOMBREROS paja Pallason, gran novedad, a.. .. $ 25.00
SOMBREROS paja Rustic (paja fantasía).. .. .. $ 25.00
SOMBREROS paja ancha (novedad).. .. .. $ 22.00
SOMBREROS paja Rustic... .. .. $ 16.00
SOMBREROS paja para jóvenes... .. .. $ 16.00
SOMBREROS paja para niños. .. .. $ 10.00

TODAS CLASES DE ARTICULOS PARA CABALLEROS.

Visite y compare precios de nuestra Casa antes de hacer sus compras.

Cigarrillos con boquilla ambré a 20 centavos

MARATON

Agente General: CESAR VERGNASCO

Sto. Domingo 684. Teléfono 1880

Vendo de Ocasión

La hermosa casa habitación en calle San Francisco N.o 1410; tratar en la misma a toda hora; mide 17 metros de frente, tiene 9 grandes piezas y todo servicio, corredores anchos, corredor de vidrios, árboles frutales, valor total 35 mil pesos, pagadero con 10 mil pesos al contado, el resto a largo plazo. Produce $ 300 mensuales.

S-18

Depósito de Pasto "La Rancagua"

Especialidad en pastos de 1.o, 2.o y 3.er corte.

Ventas por mayor y menor

— DELICIAS 3420 —

Teléfono Inglés 17, Estación

S-16

Té Cruz Azul

recibió

ALFREDO BLANCHARD

La Bolsa 33. — Teléfono 1890

IODOGENOL PEPIN

Medicamento científico y de gran valor terapéutico, muy agradable a tomar, se emplea lo mismo si se trata de niños que si se trata de personas adultas. SUSTITUYE a TODOS LOS MEDICAMENTOS con base de YODO (jarabes y vinos yodados o yodotánicos, aceite de hígado de bacalao, Yoduro de potasio, etc., etc.), y es muy preferible a ellos.

EL IODOGENOL PEPIN

NO HA PODIDO SER IGUALADO NUNCA

Los médicos lo dirán.

DE VENTA EN TODAS LAS DROGUERIAS Y BUENAS FARMACIAS

AGENTE:

Casa Arditi

CASILA 78-D — SANTIAGO

SE VENDEN

Pinturas Inglesas

PRIMERA CALIDAD

S. W. HENDRIE - Casilla 1342-Valparaíso

Pastelería y Confitería

RAMIS Y CLAR

"LA ISLEÑA" — Delicias 835, frente a la Iglesia San Francisco.—Teléfono Inglés 381

"EL NEGRO BUENO" — Delicias 1069, frente a la Universidad, esquina de la Bolsa

Salón de Té, Café y Chocolate

No olvidar que estas casas son las que tienen en su ramo el mejor y más variado surtido en pasteles, dulces chilenos, bombones y caramelos. Para hacer regalos, pueden hacerse muy buenos a precios muy corrientes. Especialidad en pan para banquetes y santos. Pan milanés y genovés. Los Domingos y festivos tienen ravioles, tallarines, pasteles de carne, empanadas de horno y tortas con pescado y verduras.

SPLENDID HOY
Dirección: Max Glucksm nn

ESPECIAL Y NOCHE
Localidades numeradas. — Sensacional estreno "ROBERTSON COLE" drama de realidad.

EL HOMBRE MARAVILLOSO

Creación del popular y simpático campeón de box de Európa.

GEORGES CARPENTIER

Quien sostiene un reñido match de box contra un rival temible.

SALA IMPERIO

CALLE ESTADO ENTRE HUERFANOS Y AGUSTINAS

La Chilean Cinema Corporation tiene el alto honor de participar a la sociedad de Santiago la solemne inauguración de esta nueva y elegante sala cinematográfica moderna, que se efectuará el Sábado 17 del presente, a las 6½ P. M., con una gran función a beneficio de la simpática sociedad de caridad, ASILOS MATERNALES LAS CRECHES.

GRAN ORQUESTA DE 15 PROFESORES

PROGRAMAS EXTRAORDINARIOS QUE EXHIBIRA LA SALA IMPERIO EN LOS DIAS PATRIOS 17, 18, 19 Y 20 DE SETIEMBRE

SABADO 17

ESPECIAL, a las 6½ P. M.—A beneficio de

LAS CRECHES

Y NOCHE, a las 9½.—Estreno regio REALART:

COSAS DE NEW YORK

Por ALYCE BRADY.

DOMINGO 18

MATINEE, a las 3.15.—Estreno en Chile de la fantástica creación ARTCRAFT, por la genial

MARY PICKFORD

AMARILLIS O UN CUENTO AZUL

ESPECIAL Y NOCHE. — Estreno REALART por MARY MILLES MINTER:

AZUCENA

LUNES 19

MATINEE, a las 3.15.—La primera película cómica chilena:

DON QUIPANZA Y SANCHO JOTE

ESPECIAL Y NOCHE — Estreno superproducción VITAGRAPH Cordón Azul, por ALYCE JOYCE:

ESCLAVAS DEL ORGULLO

MARTES 20

MATINEE, a las 3.15. — Estreno del primer gran programa cómico

IMPERIO

ESPECIAL Y NOCHE.—La gran creación ARTCRAFT por

MARY PICKFORD

AMARILLIS O UN CUENTO AZUL

PRECIOS

Secciones Especial y Nocturna

PALCOS... ... ... $ 15.00
PLATEA O TERTULIA... ... $ 8.00

Sección Matinée

PALCOS, 4 ENTRADAS.. .. $ 6.00
ENTRADA GENERAL.. .. .. $ 1.00

TEATROS - MUSICA - CINES

Teatro Municipal

Hoy sube a escena en 12.a matinée de abono "Primerose". En la noche, en 25.a de abono y 1.a de abono cívico, se representará, por última vez, "Wu li chang", además del entremés "Va de pesca" y de la hermosa joya literaria: "La cena de los cardenales".

Teatro Unión Central

Para esta tarde en sección vermouth, anuncia la Compañía Serrador-Mari, la notable obra del teatro alemán, arreglada para esta compañía por Roberto Santarre, titulado "El derecho de amar" original de Max Nordau.

En la noche se estrena en castellano, la obra en tres actos del aplaudido autor francés Henry Bernstein, titulada "Sansón", entre cuyas emocionantes situaciones se plantea la de un crak financiero en la bolsa de París.

—El abono para las cinco funciones a contar desde el 17, 18, 19, 20 y 21 para las fiestas patrias, está listo en la boletería del teatro.

Teatro Santiago

La compañía de operetas de Elena D'Algy, puso anoche en escena la hermosa opereta del maestro Licke, "Gri-Gri", una de las mejores obras del repertorio moderno.

La hermosa música de esta opereta, las escenas curiosas y los personajes bien buscados, entre los cuales sobresale el exótico Rey africano que interpreta Barreta, gustan mucho al público, que aplaude con entusiasmo la obra.

La compañía hace una buena interpretación, realzada por una mise en scene muy propia.

—Para hoy se anuncia en vermouth "La Gatita blanca". En la noche irá la hermosa opereta del maestro Lombardo, "La Reina del fonógrafo", una de las mejores creaciones de Elena D'Algy.

"La Suegra Ideal" en Buenos Aires

Dimos hace días, la noticia de que el sainete de Guillermo Bianchi (Shanty) "La Suegra Ideal", sería estrenado en Buenos Aires por la compañía de Orfilia Rico en el aniversario chileno el 18 de Setiembre. Por el último correo nos llegan diarios argentinos en los cuales encontramos confirmada la noticia.

"La Razón" dice:

"La señora Orfilia Rico incorporó a su repertorio una comedia en 3 actos, titulada "La Suegra Ideal", de don Guillermo Bianchi, durante la jira que realizó por Chile.

Según se dice, ahora, la obra será ofrecida a nuestro público en el Nuevo, durante el próximo mes de Setiembre.

Este estreno coincidiría, casi, con la publicación de una comedia dramática titulada "El pecado de juventud", de la misma pluma.

He aquí, pues, una oportunidad de apreciar algunos aspectos del teatro del señor Bianchi, que a juzgar por los éxitos obtenidos en Chile y en capitales del interior de nuestro territorio, es muy interesante. Como periodista y crítico de teatros, el señor Bianchi —Shanty, en la crítica—goza de muy buena reputación en su país".

Teatro Setiembre

BENEFICIO DE ELSA ALARCON. — Esta noche se efectuará la función en honor y beneficio de Elsa Alarcón, la simpática dama joven de la Compañía Chilena de Comedias. Esta artista, a pesar de su juventud, ha logrado conquistarse un puesto de avanzada en nuestro incipiente teatro nacional. Tiene verdadera vocación por su arte, muchas facultades y sano espíritu de trabajo. Es ya una realidad halagadora para el teatro chileno, pero es también una risueña esperanza para cuando ingrese a una compañía en la

ELSA ALARCON

que haya progreso y emulación.

El programa confeccionado para esta función es atrayente.

Es además, prueba de las simpatías que Elsa Alarcón tiene entre sus compañeros de teatro. Todos han contribuído galantemente al éxito de este beneficio.

En primer lugar se representará la graciosa comedia en dos actos, "Gente de medio pelo", de Enrique Vigneaux Montt. En el reparto figuran, además de la beneficiada, María Martínez, Encarnación Lastra, María Tenorio, Palmira Fernández, Enrique Sigol, Nemesio Martínez, Italo Martínez y Pepe Martínez.

En segunda parte se hará un acto de concierto con números a cargo de Pedro Sienna, Nemesio Martínez, Pepe Martínez y la pareja de bailes Los Scuto, con acompañamiento del pianista De Lorenzo.

Las localidades han sido en su mayoría colocadas entre las socias del Club de Señoras, bajo cuyo patrocinio ha puesto la función la beneficiada.

Las plateas sobrantes están en venta en la secretaría del teatro durante todo el día.

MUSICA

CONCIERTO CORAL. — Un acontecimiento musical jamás visto entre nosotros, se efectuará el Sábado próximo en el Teatro Politeama.

Al efecto, la Unión de Sociedades Alemanas de Canto Coral de Chile, formada por las secciones de las diversas ciudades del país, con un número superior a trescientos cantantes, se presentará en un concierto que será, para nosotros, una novedad artística.

Oportunamente publicaremos el programa de esta audición.

NOTICIAS CINEMATOGRAFICAS

CINE ALHAMBRA Y CINE VICTORIA

Estreno de "Don Quipanza y Sancho Jote"

Por fin hoy, en las secciones especial y noche, sube a pantalla en estos cines la anunciada Mack-Sennett chilena, la primera película cómica nacional, titulada "Don Quipanza y Sancho Jote".

Hasta ahora se había intentado entre nosotros, con éxito vario, hacer películas dramáticas y descriptivas. Ha sido la nueva empresa Artuffo-Cariola, con los nuevos talleres de la Giambastiani Film, y su nuevo operador chileno, señor Bussenius, la que ha arriesgado el todo por el todo, lanzándose en el difícil género de la cinta cómica, que encierra muchas más dificultades materiales y de dirección que el género dramático.

Ha escogido para esto un grupo de artistas nuevos de los que más facultades demostraron en los ensayos y ha confeccionado un argumento sencillo, en el que la fuerza está más que en otra cosa en las incidencias cómicas, en los títulos, en lo inesperado de sus sucesos, en las peripecias de los protagonistas, que son dos súbditos del pueblo de Guata-Guata, que vienen a la capital a hacerse de dinero por las buenas o por las malas... prefiriendo por las malas.

A fin de darle más carácter de Mack-Sennett, se ha introducido en esta película un grupo de chicas atléticas discretísimas. Con el mismo fin, las escenas son cortas, rápidas, dándole importancia al detalle, el cual está siempre fotografiado en grande.

En el curso de esta película figura un match de box en cómico, un duelo exagerado, persecuciones, caídas, corridas por los techos, escalamientos de ventanas, etc., etc.

La empresa se ha querido reservar la publicación de los nombres de los artistas para la misma noche del estreno, de manera que se eviten prejuicios y comentarios. Así, pues, los que deseen saber quiénes son los nuevos artistas de cine, lo podrán saber en las dos secciones de hoy de estos cines, una vez que hayan apreciado su trabajo.

Hay en el ambiente una gran curiosidad por esta cinta, producción de una empresa nacional progresista y esforzada, que ha dado pruebas de tener recursos rápidos con la actualidad del general Mangin y general Carrera, estrenada y filmada en un solo día.

Hoy estrena el Splendid

EL HOMBRE MARAVILLOSO, POR GEORGES CARPENTIER

Estrenará hoy Jueves el Splendid, tanto en la especial como en su función nocturna, la primera de las producciones de la nueva gran manufactura americana, cuya exclusividad ha sido adquirida para Chile por la casa Max Glücksmann, la Robertson-Cole, cuya presentación se inicia con una obra que está destinada a entusiasmar a todos los públicos, pues para todos presenta notables atractivos. Se titula "El hombre maravilloso", y es un bellísimo y poético romance de amor, en cuyo argumento se introduce, a fin de darle el máximum posible de interés, una novela policial, de intrigas, que logran interesar y apasionar fuertemente al espectador, obra desarrollada entre la alta sociedad neoyorquina; está presentada en escenarios de gran lujo, y en "El club de los Caballeros", el más elegante de los centros sociales neoyorquinos.

Crea el rol de protagonista el hombre más popular y querido del mundo, el célebre campeón de box de Europa, Georges Carpentier, quien, a pesar de ser ésta la única y primera vez que para el cine ha actuado, se conduce como un actor avezado al trabajo escénico, uniendo a su extraordinaria simpatía, un trabajo natural, una soltura de acción realmente asombrosa para aquel que por primera vez trabaja ante el objetivo de la máquina cinematográfica, todo ello completado por su notable distinción, que lo ha hecho el favorito del mundo femenino.

La más grande atracción de esta obra es, sin lugar a dudas, un reñido match de box que se desarrolla entre Carpentier y un temible boxeador yanqui, asistiéndose a cuatro rounds de gran movimiento y fuertes golpes, en el que se puede apreciar como en ninguna otra vista, la manera notable de boxear de Carpentier.

Le secundan en la interpretación, la encantadora Faire Binney, la hermosa Florence Billing, y el entrenador de Carpentier, Deschamps, contribuyendo ellos en forma encomiástica al admirable conjunto.

Además, actúan lindísimas bailarinas, que ejecutan hermosas danzas clásicas, e innumerables chicas atléticas en el baño, fiesta que forma una de las escenas más bonitas y llamativas de toda la obra.

La inauguración de la sala Imperio a beneficio de Las Creches

La Chilean Cinema Corporation ha querido que no se crean solamente buenas palabras su propósito de entregar la elegante y regia Sala Imperio a la sociedad de Santiago, y ha dado su primera función, la especial de las 6 y media del próximo Sábado, a beneficio total de la simpática institución de caridad Asilos Maternales Las Creches.

Tenemos la certeza de que será bien recibida en nuestra sociedad esta inauguración que favorece a una de las instituciones que más bien practica en nuestro ambiente, que más lágrimas mitiga.

Para las dos funciones del Sábado, la Sala Imperio cuenta con el estreno de una película sencillamente magnífica: "Cosas de Nueva York"; la pintura más amena y curiosa de la verdadera plaga de divorcios en Estados Unidos. Dice uno de los gráficos letreros iniciales de la película, al presentar a dos divorciadas y sus respectivos ex-maridos en amena charla: "Si en Estados Unidos las ex-esposas de sus actuales maridos, o sea, si dos divorciadas y vueltas a casar con el marido de la otra, no pudiesen tratarse entre sí... habría que cerrar los salones de Nueva York".

La orquesta de la Sala Imperio, que se presentará en ambas funciones del Sábado, constará de 15 profesores escogidos entre los mejores de la capital, y acompañará la película íntegra, suprimiéndose así las disertaciones a piano solo.

TEATRO BRASIL. — "El vuelo", drama de Nicodemi. — Como era de esperarlo, el estreno de "El vuelo" llevó ayer al Setiembre una numerosa y selecta concurrencia. Vistas adaptadas de obras literarias tienen entre nosotros un público especial, que no es el habitual del cine, y que últimamente parece haberse puesto tácitamente de acuerdo para hacer surgir las películas que son en verdad dignas de protección por su factura artística. Este triunfo de "El vuelo" será sin duda repetido hoy en las dos funciones del Teatro Brasil, una de las salas que mejor público tiene en Santiago. Contrariamente a lo que se pudiera creer, el argumento de "El vuelo" no es ingrato para nuestra alta sociedad. Nicodemi no ha atacado en su obra a la aristocracia de los países democráticos, aristocracia que se ha formado por selección, según el talento y según el esfuerzo, y no por hereditarios privilegios. El ataca a la aristocracia que vive de añejos prejuicios, que desprecia el trabajo y que considera indigno a todo aquel que necesite ganarse la vida con su labor. Frente a estos nobles inútiles pone a Mario, el tipo del hombre surgido por propio esfuerzo, y a Dora de Lucena, la noble niña que reniega de los suyos en aras de un ideal generoso.

TEATRO AVENIDA. — Hoy estrena la fina y graciosa comedia de amor y de detectivismo, "La señorita Sherlock Holmes", por Peggy Hylland. — Una película altamente simpática, filmada con la base de la gracia de la linda Peggy Hylland y de un asunto por demás liviano y gracioso, que estudia la mejor forma existente dentro de la idealidad de pescar novios bonitos y con hartos pesos, el más grande ritual que todas las bellezas quieren cumplir.

¿Cómo lo consiguió Peggy? ¿De qué artes se valió para pescar ese novio que para muchas resulta mitológico? ¿Cómo pudo ella, una niña, alcanzar ese novio rico y buen mozo?

Hé aquí el asunto de esta película, que tiene la gracia por arrobas.

Mañana, "La princesa Jorge", el último triunfo de Francisca Bertini.

TEATROS GARDEN E IMPERIAL.— Hoy exhiben estos cines en ambas funciones la última creación de la hermosa estrella italiana Francisca Bertini, en "La Princesa Jorge", notable adaptación de la obra del mismo nombre, original del célebre Alejandro Dumas. Como se sabe, se trata de la primera producción de la genial actriz latina hecha bajo la dirección de "metteur" yanqui.

TEATRO ALAMEDA. — "Frutos de Pasión".— Las dos funciones de hoy las hace esta sala con la bonita e interesante producción dramática intitulada "Frutos de Pasión", en cuya interpretación intervienen afamados artistas norteamericanos.

TEATRO NOVEDADES. — El próximo Sábado estrenará este cine de la calle Cueto esquina de Avenida Portales la película cómica chilena titulada "Don Quipanza y Sancho Jote". Las entradas están ya a la venta para las secciones especial y nocturna.

FIN DE "LA ETERNA LUCHA". —Mañana en los cines Alhambra y Victoria, secciones especial y nocturna, se estrenará la última ... de la gran serial ... "La eterna lucha", la serial que ha levantado el nivel en que ... de cintas estaba en nuestro ... "La eterna lucha", serial de ... tes, de energía y originalidad ... sido una verdadera apoteosis ... William Duncan y Edith Johnson ... seguramente la función última ... mañana tendrá teatro lleno ... el desenlace en forma moderna ... asunto que tanto ha apasionado ... esta cinta.

MUNDIAL.— (Plaza Almagro) Las funciones de especial y ... las hace este acreditado cine ... la última obra de Francisca Bertini ... primera puesta en la pantalla ... dirección norte-americana y ...

TEATRO LA COMEDIA
HUERFANOS ESQUINA MORANDE
Empresa Ernesto Bouquet
Compañía lírica italiana, MAIRANTI.
Hoy Jueves 15 de Setiembre, hoy, a las 9.15 en punto, la ópera en 4 actos del maestro Verdi.
La Forza del Destino

TEATRO SANTIAGO
MERCED ENTRE PLAZA Y SAN ANTONIO
Empresa Ernesto Bouquet
Compañía Española de Operetas y Zarzuelas
HELENA D'ALGY
Hoy Jueves 15 de Setiembre. Hoy Vermouth a las 6.15. Platea, $ 3.
"LA GATITA BLANCA"
Noche a las 9.15. La preciosa opereta en tres actos:
"LA REINA DEL FONOGRAFO"

TEATRO UNION CENTRAL
EMPRESA ANSALDO, QUEIROLO Y CIA.
Hoy Jueves 15 de Setiembre de 1921.
Vermouth Social a las 6 P. M.
"EL DERECHO DE AMAR"
Noche, a las 9.30 P. M.
Estreno de la gran obra del célebre autor francés HENRY BERNSTEIN, titulada:
"SANSON"
Viernes 16 estreno de la comedia de los reputados autores FLERS Y CAILLEVET, titulada
"LA LOCA AVENTURA"
Queda abierto un abono cívico a cinco funciones para los días 17, 18, 19, 20 y 21 cuyos precios son:
Palcos con 4 entradas, $ 125.
Sillón de platea, $ 25.

MUNDIAL
GALVEZ 447. PLAZA ALMAGRO
Hoy: Tarde y noche
Fca. BERTINI
en la obra de Alejandro Dumas, pasional y emocionante:
LA PRINCESA JORGE

BRASIL HOY
TARDE Y NOCHE
estre:
EL VUELO
El discutido drama social de
NICCODEMI
Interpretado por Vera Vergani.
Verdadero triunfo del cine sobre el teatro. Tema que ataca los prejuicios de las rancias aristocracias que menosprecian a los que se ganan el pan con su trabajo.
MAÑANA:
Campeonato Mundial de Risa
entre
CHAPLIN, CACASENO, EL TURNIO Y TRIPITAS
También trabajará VIRGINIA RAPPE, la víctima de Tripitas.

SETIEMBRE
Esta noche:
FUNCION EN HONOR Y BENEFICIO
de la aplaudida dama joven de la Compañía Chilena
Elsa Alarcon
Lucido programa. — Se representará la graciosa comedia en dos actos
Gente de Medio Pelo
original de Vigneaux Montt.
Habrá un acto de concierto a cargo de conocidos artistas.
Platea, $ 3. — Balcón, $ 2.00
Mañana, tarde: Campeonato Cómico:
CHAPLIN, CACASENO, TRIPITAS Y EL TURNIO
con actuación de Virginia Rappe, la víctima de Tripitas.
Mañana, noche: Aniversario del teatro y beneficio de los empleados.

CAMPEONATO
Exquisito cigarrillo Tabaco Habana. 20 cts.

HUDSON LIMOUSINE
en perfecto estado, vendo de ocasión; verlo y tratar:
DIECIOCHO 745

Sombreros
Para señoras y señoritas. Bonito surtido. Precios razonables.
GALERIA ALESSANDRI 25 (Casa particular), 1.er piso, (Ascensor).

AVENIDA -:- HOY
VICUÑA MACKENNA 624
Estreno de alto sprit. FOX de 1921, presenta
La Señorita Sherlock Holmes
por la hermosa y espiritual
PEGGY HYLLAND
la cual, interpretando el sentimiento general, enseñará a las niñas la mejor manera de "pescar" un novio buen mozo y rico. Receta infalible.
LUJO.— GRACIA.— IDILIO.— EXPERIMENTALISMO.— AMOR... LA PRINCESA JORGE, el último triunfo de
Mañana, a pedido: LA PRINCESA JORGE,
la divina estrella FRANCISCA BERTINI.

ALAMEDA
Tarde y noche, notable estreno
FRUTOS de PASION

GARDEN
Especial y noche, últimas exhibiciones de la suprema creación de la BERTINI
La Princesa Jorge

BOY - SCOUTS

LA GRAN CONCENTRACION DE BOY-SCOUTS

El Presidente de la República, y los Ministros de Estado, asistirán a la Revista y campeonato scoutivo

Llegada de las brigadas de provincia

Programa general

La concentración de Boy-Scouts de las festividades patrias se llevará a efecto conforme al siguiente programa general definitivo:

Día 17.—Visita a la Escuela de Aviación. Las Brigadas se reunirán a las 8.30 A. M. en la Estación Alameda de donde serán movilizadas en un tren especial que partirá a las 9 en punto de la mañana. En la tarde se efectuará la ascensión al Cerro San Cristóbal, donde la Ilustre Municipalidad de Santiago ofrecerá un lunch. Punto de reunión: Plaza Italia, a las 2.30 P. M.

Día 18.—8 A. M. Torneo atlético, con participación de un equipo seleccionado de cada provincia. Este torneo se llevará a efecto en los Campos de Sports de Ñuñoa. En la tarde se llevará a efecto una romería a la tumba del fundador de la institución en Chile, doctor Vicencio. Punto de reunión, a las 3 P. M., en el Parque Forestal esquina Esmeralda. Las Brigadas acantonadas en el Regimiento Tacna asistirán también a la ceremonia de la bendición de la bandera de dicho Regimiento. En la noche, a las 9, concurrirán delegaciones al baile que ofrece la Brigada de la Escuela Sanfuentes en honor de las Brigadas de provincias.

Día 19.—En la mañana continuará el campeonato atlético en los Campos de Sports de Ñuñoa. En la tarde asistirán a la parada militar en el Parque Cousiño. Punto de reunión: Regimiento Tacna, a la 1 P. M.

Día 20.—A las 9 A. M. En el Instituto de Educación Física se llevará a efecto el primer gran Congreso de Jefes Scouts bajo la presidencia de don José A. Alfonso, presidente del Directorio General. A las 2 P. M. se llevará a efecto, en la elipse del Parque Cousiño la Revista y Torneo Scoutivo en que tomarán parte todas las Brigadas de la República. A las 3 P. M. se ofrecerá un banquete a los comandantes y directores de provincia.

Ha sido invitado especialmente al Torneo Scoutivo el Presidente de la República, quien prometió asistir acompañado de los Ministros de Estado.

Con motivo de la venida de Brigadas de provincia se han acercado a la Comisión organizadora numerosas personas, anunciando que se han constituído comites especiales para festejar y atender a las Brigadas de sus respectivas localidades.

La Brigada de la Escuela Normal de Victoria arribará a esta capital, hoy a las 5 de la tarde, Estación Alameda.

El día 16, a las 10.30 A. M., llegará la Brigada de Colina, Estación Mapocho. El mismo día, en los trenes de las 4.55, 5.55 y 11.20 P. M., Estación Mapocho, llegarán las Brigadas de la provincia de Valparaíso. Y a las 12 de la noche del mismo día, Estación Alameda, se espera el tren especial venido del sur con las demás Brigadas de la República. Recibirán las Brigadas las comisiones especiales de directores y delegaciones de Brigadas.

Las localidades de tribunas para el Campeonato Scoutivo del 20 de Setiembre, se expenden en el Club Militar, Aero Club y Confitería Palet. Las entradas para el torneo atlético se expenderán en las mismas casas.

CITACIONES

Comando Provincial.—Hoy a las 4.30 P. M. deben encontrarse en la Estación Alameda delegaciones de la Brigada Vicencio y Suárez para recibir a los scouts de Victoria, que deben alojarse en la Escuela Normal Abelardo Núñez.

Para el 16, a las 10, a delegaciones de las diversas Brigadas para recibir a Colina.

Se cita a dichas delegaciones para ese mismo día a las 4.30, en la Estación Mapocho, y 11 de la noche en la Estación Alameda, para recibir las demás Brigadas.

Brigada A. Vicencio.—Todos los scouts de esta Brigada deben presentarse hoy a las 2 de la tarde, en el cuartel. Tenida: Uniforme con báculo y piola.

Obreros cesantes

Por comunicaciones que se han recibido en el Gobierno, se sabe que en Iquique se han embarcado 23 obreros cesantes con destino al sur. Además, en Antofagasta, 431 con rumbo a Coquimbo; y para Valparaíso 652. Para este mismo puerto, procedente de Taltal, se han embarcado 93 y 114 para Coquimbo.

Con motivo de haberse paralizado los trabajos que se ejecutaban en el camino de Huaitiquina, en Antofagasta han quedado cesantes 800 trabajadores.

Felicitaciones al Ministro del Interior

Numerosas personas de Putaendo han enviado al Ministro del Interior don Héctor Arancibia Laso, el siguiente telegrama de felicitación:

"Sin distinción de colores políticos felicitamos a US. por su brillante discurso del Viernes pasado pronunciado en defensa de los principios patrióticos y respeto a la autoridad que debe practicar todo hombre que desea la felicidad de su patria."

Fallecimiento del Sr. don Joaquín Díaz Garcés

OCURRE EN LA MAÑANA DE AYER

Hondo sentimiento de pesar que produce la noticia de la muerte de este distinguido escritor

En la madrugada de ayer ha fallecido en esta capital el distinguido escritor y fecundo periodista señor don Joaquín Díaz Garcés.

Su inconfundible personalidad literaria, ya sea como Angel Pino o bajo su propio nombre, alcanzó en el país el homenaje de la admiración y del respeto que pocos, muy pocos escritores han recibido entre nosotros.

En varias empresas periodísticas de la capital, en las principales revistas del país y en el libro, quedan huellas imborrables del talento de este ameno escritor que compuso bellos cuadros que eran como el exponente de sus cualidades de observador profundo y de artista de verdad.

Don Joaquín Díaz Garcés se inició en el periodismo como redactor del diario "El Chileno". Allí luchó denodadamente poniendo toda su voluntad y sus alentadores entusiasmos juveniles al servicio de cuanta iniciativa de bien público buscó apoyo en las páginas del diario. La vida del periodismo con todas sus inquietantes y múltiples actividades, no le impidió en aquella primera época de su vida, dedicarse con fe y constancia al estudio. Y, así, trabajando para el diario, compartiendo con sus amigos iba reconfortando también la base de su futura personalidad de escritor.

Su pluma de entonces, joven, liviana, amena y aguda, encontró una acogida franca en el público, especialmente en las crónicas y artículos que escribiera desde el cuartel, cuando hacía su servicio militar.

Tenían sus escritos todas las bellas armonías de la elegancia en la forma y la nobleza en la idea, y el realce de la frescura y la ironía suavísima y delicada, propia de su espíritu joven.

Muy pronto la formación de otras grandes empresas periodísticas lo arrancaron de "El Chileno", y el escritor entusiasta y decidido siguió colaborando en otras columnas, en donde acentuó las cualidades sobresalientes de su talento privilegiado.

Los diarios que le contaron como un colaborador decidido, a los cuales él imprimió el sello de su propia personalidad, le deben en realidad mucho del prestigio con que cuentan y de la acogida que les ha dispensado el público.

En las revistas es en donde el señor Díaz Garcés deja sus mejores trabajos. No eran estas producciones la inspiración del momento; no se generaron con la rapidez de los artículos periodísticos que nacen bajo la tiranía del tiempo angustiado con que se cuenta para redactarlos. En sus artículos de las revistas ponía en mayores dosis los frutos de su observación y los méritos de su estilo elegante, armonioso, delicado.

A él se debe en parte la fundación de "Zig-Zag" y de "Selecta", publicaciones que bajo su dirección fueron el exponente honroso de la literatura nacional.

En una ocasión, sus amigos y admiradores le confiaron su representación en la Municipalidad, y como Primer Alcalde hizo una labor digna de aplausos y de encomios. Terminado este período de actividades, en que hubo de repartir su tiempo entre las preocupaciones del periodismo, la literatura y la dedicación que le exigía el puesto de Primer Alcalde, hizo un viaje a Europa para ir a colaborar en las actividades de la diplomacia en las labores de nuestra representación en Italia. Como Secretario de esta Legación y como Secretario de la Legación en Bélgica, mereció toda la confianza del Gobierno, que supo apreciar en lo que valía el concurso que decididamente aportó a los Ministros Diplomáticos con quienes le cupo trabajar.

Este viaje a los países de la Europa, dió mayores méritos al escritor porque en realidad tuvo ancho campo de ilustración en aquellas sociedades cultas y progresistas. Periódicamente aparecía entonces en los diarios de Santiago la correspondencia siempre interesante que en sus ratos de descanso enviaba a la prensa en que había servido. Por aquel entonces, afirmó los prestigios de su personalidad intelectual y así se explica que a su regreso al país, recibiera honrosos ofrecimientos de las más importantes publicaciones de aquellos años para que ingresara a formar parte del personal de redacción.

Y es precisamente en las páginas de los diarios en donde está concentrada la fecunda labor del escritor cuyo desaparecimiento se lamenta hoy día.

Con constancia admirable se dedicó entonces a trabajar incansablemente y recorrió todos los campos de la actividad intelectual sobresaliendo siempre en sus escritos por la flexibilidad prodigiosa de su estilo y el ingenio de su talento.

Hace poco tiempo y en consideración a su amplia y meritoria labor literaria, el señor Joaquín Díaz Garcés fué elegido miembro de la Academia Chilena correspondiente de la Real Academia Española. Este fué uno de los últimos reconocimientos que se hizo a este talentoso escritor. Fué también Director de la Academia de Bellas Artes; redactor y Director de "El Mercurio", redactor de "El Diario Ilustrado", Director fundador de las revistas "Zig-Zag" y "Selecta", Director de "Pacífico Magazine" y autor de varios libros entre estos "Páginas Chilenas". Y en la actualidad se imprimía una novela suya que terminó poco antes de su enfermedad.

Los funerales del señor Díaz Garcés que se efectuarán hoy, prometen revestir especial solemnidad y ser, en conjunto, la exteriorización del aprecio y el homenaje de sus amigos y admiradores.

VIDA ESTUDIANTIL

FEDERACION NACIONAL DE ESTUDIANTES

Elección del Directorio provisional. — Nuevos adherentes

Reunido ayer el comité organizador de la Federación Nacional de Estudiantes, acordó por la unanimidad de sus miembros elegir el siguiente Directorio provisorio, encargado de organizar definitivamente la novel colectividad estudiantil: Presidente, Enrique Matta Figueroa; secretario, Luis Bocaz, y tesorero, Carlos Yáñez Bravo. Se acordó también convocar a todos los estudiantes que se han adherido a la nueva Federación a una asamblea general que se verificará hoy, en el salón central de la Biblioteca Nacional, a las seis y media P. M.

A insinuación de uno de los miembros del comité, se acordó dar a la publicidad una carta enviada al Presidente de la Federación Nacional de Estudiantes por el Subdirector de la Escuela Naval, don Olegario Reyes del Río. La carta dice así:

"A la Federación Nacional de Estudiantes: Cumplo con el deber de felicitar a los jóvenes, que inspirados en el más puro patriotismo, han organizado la nueva Federación Nacional de Estudiantes, que, teniendo por base la Patria y el amor a los semejantes, y por principio el progreso dentro del orden establecido, hará que todos los chilenos devuelvan a la juventud estudiosa de Santiago el afecto perdido por los malos rumbos seguidos y que elementos extraños y perturbados les habían trazado.— (Firmado).— **Olegario Reyes del Río**".

Durante las horas que estuvo ayer abierta la secretaría de la Federación, pasaron a inscribirse en sus registros los siguientes estudiantes universitarios:

Isaac Poblete (leyes), Julio Escudero (leyes), Sótero del Río Gundián (medicina), José A. Bravo W. (leyes), Bernardino Bravo (arquitectura), Manuel Madrid (medicina), Gabriel González (leyes), Luis Díaz (agronomía), Alejandro Garretón S. (medicina), Oscar Marchant (medicina), Luis Koch J. (medicina), Gonzalo Herrera Lira (ingeniería), Enrique López P. (ingeniería), Roberto Vergara H. (ingeniería), Eugenio Fernández R. (ingeniería), Osvaldo Romo R. (medicina), Alberto Inostroza P. (leyes), Fortunato Rojas T. (agronomía), Guillermo Orchard (agronomía), Abel Saavedra V. (pedagogía), Enrique Cañas (pedagogía), Amadeo Gianini V. (leyes), Oscar Correa F. (medicina), Pablo Rivas Serrano, Pedro Pinto Téllez (leyes), Fernando Yávar L., Carlos Ramírez B. (medicina), Lorenzo Belmar P. (leyes), Darío Rojas Espoz (leyes), M. Fernando Palacios (leyes), Vicente O. del Pino (pedagogía), Urbano González (leyes), Miguel Valdés Freire (leyes), Ramón del Valle Reyes (ingeniería), Alberto Villarroel Celis (medicina), Gregorio Argomedo (leyes), José Villdósola (leyes), Francisco Formas (ingeniería), Alberto Ríos F. (leyes), Claudio González (medicina), Luis Alberto Meza Bell (leyes), Eduardo Argomedo Letelier (leyes), Ruperto Seltis Díaz (pedagogía), Rigoberto González M. (agronomía), David Ernesto Córdova (pedagogía), Bernardo Carrasco (pedagogía), Marcos Brito (medicina), Fernando García Huidobro (leyes), Darío Barañao Gazmuri (medicina), Gustavo Lagos Rivera (medicina), Alejandro Bravo Gallegos (medicina), Carlos de la Jara (agronomía), Arturo Olavarría (leyes), Armando Alvarez (leyes), Osvaldo Illanes Benítez (leyes), Ventura Matte B. (agronomía), Waldo Retamal (pedagogía), Carlos Bravo Belmar (leyes), Tomás Yáñez Guzmán (leyes), Javier Valenzuela V. (medicina), Roberto Baltra G. (medicina, director del Dispensario del Centro de Medicina), Jorge Medina Valderrama (leyes), Augusto Anguita (leyes), Nicolás Izquierdo Araya (ingeniería), Arturo Woodbridge, Carlos Haupt (medicina), Eduardo Soto (medicina), Armando Carrasco Silva (leyes), Inocencio Pinto Durán (leyes), Eduardo González V. (Escuela de Artes), Eduardo Carrasco S. (ingeniería), Darío Rojas E. (leyes), Hernán Carrasco Silva (leyes).

EN LA FEDERACION DE ESTUDIANTES DE CHILE

Los estudiantes bolivianos contestan la nota enviada a las Federaciones de América con motivo del Centenario del Perú

Los estudiantes católicos celebrarán las Fiestas de la Primavera en unión con la Federación de Estudiantes de Chile

Anoche celebró sesión, con asistencia de numerosos directores, el Directorio de la Federación de Estudiantes de Chile.

Durante la sesión se dió cuenta de una comunicación enviada por la Federación de Estudiantes de Bolivia en contestación a la nota mandada por nuestra colectividad estudiantil con motivo de la celebración del Centenario del Perú.

En dicha comunicación los estudiantes bolivianos expresan su beneplácito por la actitud que a su juicio ha adoptado la Federación chilena ante el problema del Pacífico. Aplauden esta actitud que consideran de alto americanismo, agregando que ven con agrado los propósitos de los estudiantes chilenos al aprobar un voto que establece la justicia de dar por el territorio chileno una salida al mar a su patria.

Al discutirse esta comunicación, se suscitó un largo debate que terminó con la aprobación de un voto en el cual se establece que la Federación de Estudiantes no se ha pronunciado en lo que se refiere a dichos propósitos sino que únicamente ha sido formulada en el seno de la Federación una indicación en ese sentido.

Con el fin de desvanecer esta mala interpretación de los estudiantes bolivianos sobre los últimos acuerdos de la Federación y sobre el contenido de la nota que se les envió en el Centenario del Perú, el Directorio resolvió dirigir una nueva comunicación a los estudiantes bolivianos. En esta nota se les agregará que la indicación propuesta por uno de los directores respecto a salida al mar de Bolivia, está en estudio.

En la misma sesión se dió cuenta de la invitación de los estudiantes de México al Congreso Pan-Americano que se celebrará en ese país y de un mensaje de saludo de la Federación estudiantil de Guatemala.

En seguida se pasó a tratar de la organización de las Fiestas de la Primavera.

Se dió cuenta de las gestiones pendientes para celebrar estas fiestas en unión con la Asociación de Estudiantes Católicos.

A este respecto el Directorio acordó realizarlas conforme a lo propuesto por esta última institución estudiantil.

Una exposición de la Federación de Estudiantes

Hemos recibido la siguiente carta:

"Santiago, 14 de Setiembre de 1921.—Señor Director de "La Nación".—Presente.— Muy señor nuestro:

La mesa directiva de la Federación de Estudiantes de Chile, en presencia del movimiento artificial que desde la prensa está, hace algunos días, fomentando un grupo escaso de ex-directores de nuestra institución, movimiento que parece tender a la organización de una Federación disidente de Estudiantes, se ve en el caso de hacer publica la siguiente rectificación:

Hasta la noche del Sábado 10 del corriente, ninguno de los directores había manifestado su discrepancia acerca de la labor que tiene señalada y viene desarrollando la Federación de Estudiantes. Esa noche, un grupo de cinco directores apoyó una proposición de censura al presidente, que fué rechazada por enorme mayoría. Quedó en claro en esa ocasión que algunos disidentes atacaban al presidente, pero no a la institución, de la que no deseaban apartarse ni en realidad se apartan.

Pero hoy ya se ha hecho pública la actitud de uno de ellos—el único—don Carlos Yáñez Bravo, quien, además de presentar su renuncia al cargo de delegado ante el Directorio, encabeza la organización de una Federación Nacional de Estudiantes, repudiando la nuestra que, según él, se habría alejado de sus principios, y es "una mala institución".

Todo esto merece un breve comentario.

En realidad, el escándalo que desean promover el señor Yáñez y los que lo acompañan, deriva de la actitud ambigua o de duplicidad en que se ha colocado el director del movimiento, señor Carlos Yáñez Bravo. En efecto, para el público aparece como causa de la disidencia, la actitud de nuestra institución, al enviar una nota circular a todas las colectividades similares de América y en especial a la del Perú, con ocasión del Centenario de la independencia de esa república.

Pero lo que no conoce el público, es la actitud que el señor Yáñez asumió en el seno de nuestro Directorio, cuando se adoptó el acuerdo referido. Además de apoyar la indicación de enviar esa nota, él **propuso y sostuvo la necesidad de efectuar un desfile y una velada pública en conmemoración del Centenario del Perú**, proposición que fué enérgicamente combatida por todos los directores, y que, llevada a votación, obtuvo nada más que el voto del señor Carlos Yáñez Bravo...

De manera que tampoco puede ser la diversidad de criterio con que pudiera haberse juzgado la nota que enviamos a toda la América y al Perú, la causa de la separación: porque, aún cuando a pesar de lo relacionado pudiera suponerse ésto, la verdad es que esa nota se envió a principios del mes de Julio y estamos al mediar de Setiembre. En este espacio de tiempo, el señor Yáñez concurría a las sesiones, intervenía en los debates, votaba las proposiciones, etc.; en una palabra, reconocía con sus actos que la Federación no se salía del marco de sus principios, y que no era, tampoco "una mala institución".

Hubo, sin embargo, un Centro federado, en cuyo seno se abrió debate sobre la actitud de sus delegados que aceptaron la nota tantas veces referida: fué el Centro de Medicina, a que pertenece otro de los directores disidentes, el señor Bunster. Y aunque su presidente, don Hernán Alessandri Rodríguez, fué partidario de que no se enviara dicha comunicación, una vez conocida ésta, propuso él mismo en sesión que se aprobara la conducta de los delegados, lo que se acordó por unanimidad. Vale la pena agregar que el señor Alessandri, a pesar de su renuncia del cargo de presidente del Centro de Medicina, ocurrida con motivo de incidentes particularísimos hace ocho días, ha declarado y declara que no se apartará de la Federación de Estudiantes de Chile.

Pero los señores Yáñez y Bunster no opinan así. No protestaron de los actos de la Federación, a muchos de los cuales dieron su voto, y hoy se alejan de ella, con aspavientos, sin antes haber librado batalla honrada por aquellos principios que ellos dicen sustentar y que creen que no compartimos nosotros.

Todavía, en la renuncia que el ex-director Yáñez dirige al presidente de su Centro, anotamos tres hechos que vale la pena analizar: 1.o Que se han herido sus sentimientos en forma grosera; 2.o Que diverge de la mayoría de la Federación en su manera de apreciar la cuestión social; y 3.o Que en esta colectividad estudiantil actúan personas que ya no son estudiantes.

Es falso lo primero; nadie ha empleado términos que pudieran ser calificados, como él lo hace, de mofas canallescas a sus sentimientos, a pesar de que algunos no se encontraron, ni con mucho, de acuerdo con el señor Yáñez en numerosas apreciaciones.

Lo segundo es inexacto, porque si bien se ha discutido largamente en nuestro directorio la cuestión social, aún no hemos llegado a determinar la actitud que asumiremos frente a ella, ya que los informes correspondientes fueron enviados nuevamente a comisión donde se encuentran. Pero lo cierto es que casi todos los que intervinieron en el debate sobre esta materia, resultan estar de acuerdo con la hasta ayer tácita e inédita opinión del señor Yáñez, que ve en el problema social una cuestión moral.

Finalmente, su descubrimiento de que hay en el Directorio de la Federación de Estudiantes, personas que son ya profesionales, no parece ser formulado de buena fe, si se recuerda que el señor Yáñez fué uno de los más ardientes partidarios de la candidatura del actual presidente, a quien le dió su voto como asimismo lo dió, para el cargo de director extraordinario, en favor de don Carlos Vicuña Fuentes, ambos abogados. Que Juan Gandulfo era delegado este año aun antes de recibir el título de médico; y que Santiago Labarca sólo ha venido en dos ocasiones a sesión, lo que debemos agradecerle.

En presencia de estos hechos y verdades, cabe pensar si el señor Yáñez se ha referido a sí mismo, cuando habla de personas que pueden llegar a perder el sentimiento del honor.

Saludan atentamente al señor Director.—**Daniel Schweitzer**, presidente.—**A. Varela C.**, vice-presidente.—**A. Zúñiga L.**, secretario."

PROGRAMAS DE HOY

MUNICIPAL. — Cía. española de Ernesto Vilches. Matinée, "Primerose". Noche, "Wu Li Chang".

COMEDIA. — Cía. lírica italiana. "La Fuerza del Destino", del maestro Verdi.

SANTIAGO. — Cía. de operetas de Elena D'Algy. Vermouth, "La gatita blanca". Noche, "La reina del fonógrafo", del maestro Lombardo.

UNION CENTRAL. — Cía. española Serrador-Mací. Vermouth, "El derecho de amar", de Max Nordau. Noche, 'Sansón", de Henry Bernstein.

CIRCO HIPODROMO ARGENTINO. — Delicias entre Covadonga y Antonio Varas. Función en honor del regidor señor Calixto Martínez.

SETIEMBRE. —Noche, beneficio de Elsa Alarcón, con la comedia "Gente de medio pelo" y acto de concierto.

BRASIL.—Tarde y noche, "El duelo", el triunfal drama de Nicodemi.

SPLENDID. — "El hombre maravilloso", por Georges Carpentier, campeón de box de Francia.

ALHAMBRA. — Vermouth y noche, estreno de la película chilena "Don Quipanza y Sancho Jote".

ALAMEDA. — Tarde y noche, "Frutos de pasión".

AVENIDA.—"La señorita Sherlock Holmes", por Peggy Hiland.

COLON. — Penúltima función de "La lucha eterna".

CHILE.—Final de "Maciste contra la muerte".

GARDEN.—"La princesa Jorge", por Francisca Bertini.

IMPERIAL.—"La princesa Jorge", por Francisca Bertini.

MUNDIAL. — "La princesa Jorge", por Francisca Bertini.

NOVEDADES. — Cueto esq. Portales.—Escogido programa.

SAN MARTIN. — "La hermosa impostora", por Carmel Myers.

VICTORIA. — Vermouth y noche, estreno de la película chilena "Don Quipanza y Sancho Jote".

IRIS. — Castro 130.—Especial y noche, "El mosquetero neoyorkino", por Jorge Walch.

DIECIOCHO. — 12.o día de moda, "La llama verde", creación del gran actor J. Warren Kerrigan.

TEATRO ATENAS.—Especial y noche, "El tesoro oculto".

AVENIDA MATTA.—Av. Matta frente a San Isidro. — Especial y noche, "La mujer humilde", por Alice Joice.

POLITEAMA. — Especial y noche, series 10, 11 y 12 de "La casa del crimen", por Arline Pretty y Henry Gsell.

ELECTRA.—Especial y noche, la super-producción de David W. Griffith, "La bailarina del ídolo", por Creighton Hale, Richard Barthelmess y Clarine Seymour.

ODEON.—Especial y noche, "Toda madre es buena", por Belle Bennett.

OLYMPIA. — Especial y nocturna, la comedia, interpretación de Walace Reid, titulada "Por una mujer".

AMERICAN. — A. Prat 98.—Especial, "Ana Bolena", por Henny Porten; Noche, "Ana Bolena", por Henny Porten.

ODEON.—A. Barroso 768.—Especial y noche, "Toda madre es buena", por Belle Bennett.

EXCELSIOR. — Despedida del cancionista Pepe Ruiz y tercera función del serial de misterios "La casa del crimen".

COLISEO NACIONAL. — Episodios 10, 11 y 12 de "La casa del crimen".

TEATRO "La princesa Jorge". Drama pasional que hace resaltar la protagonista un lujo sorprendente y jamás superado, en ninguna de sus ocasiones anteriores

TEATRO ATENAS.—Estrena hoy la emocionante vista de aventuras de gran vuelo y expectación "El tesoro oculto".— Es esta una película que pasa en el riñón de la bella California, en las montañas del Colorado, donde la vegetación es encantadora. Allí en ese ambiente reina la ley de la fuerza, el beso de una mujer o el tesoro oculto en las entrañas de la tierra. Es una vista de fuerza y angustia que templará a los débiles, hará que los fuertes se sientan como en terreno propio. Mañana gran función a beneficio de los empleados del teatro con el gran film "Víctima del gran mundo" o "Ladrones de diamantes" por Roberto Warwick y Lois Wilson.

TEATRO COLON. — "La lucha eterna".— Hoy estrenará la penúltima función de esta serie extraordinaria que interpretan el hércules William Duncan acompañado de la genial Edith Johnson, hoy van los episodios: 10.o, 11.o y 12.o

HOY—ALHAMBRA Y VICTORIA— Especial y Noche

CHILEAN CINEMA CORPORATION

Estreno de la primera película cómica chilena con CHICAS ATLETICAS y 15 artistas nuevos y graciosos. Argumento rarífico:

DON QUIPANZA y SANCHO JOTE

Empresa ARTUFFO - CARIOLA. Nuevos talleres Giambastiani Film. Dibujos de Espejo. Box y duelo a sable cómicos. Cuentos del tío. Persecuciones. Caídas a agua. Chistes, Etc.

MAÑANA: Final de la serie por DUNCAN y la JOHNSON: **La Eterna Lucha**

SABADO: Estreno sensacional por FRANK MAYO: **El Tigre Real**

DOMINGO: Formidable suceso: GLADYS WALTON en **Margarita La Ardilla**

EDUCACION

Jura de la Bandera en las escuelas de la 2.a Comuna, Santa Ana

Ayer se realizó con toda solemnidad el acto de la jura a la bandera por los alumnos de las escuelas públicas de la segunda comuna, Santa Ana, con asistencia de distinguidas personalidades, entre las que anotamos al señor primer Alcalde, don Luis Alberto Cariola, don Augusto Vicuña Subercaseaux, don Jorge Silva Baltra, don Alejandro Ugarte Smith, miembros de la Junta Comunal organizadores de la fiesta, las señoras Isabel Montt de Varas, Lucía Varas Montt, Margarita Montes de Ugarte, señor Alejandro Vial, señora e hija y muchas otras.

Se desarrolló un escogido programa amenizado por dos bandas de músicos.

El señor Augusto Vicuña Subercaseaux pronunció un elocuente discurso sobre la simpática significación del acto.

TERCER DISTRITO ESCOLAR.— Hoy, a las 4 de la tarde se realizará en el local de la Escuela Federico Errázuriz, la fiesta organizada por los maestros del Tercer Distrito Escolar, en honor del ex-Visitador de Escuelas, don Abraham Arias P.

Los adherentes que no hayan recibido oportunamente sus entradas pueden reclamarlas en el local indicado, de 10 a 12 M.

INSTITUTO ZANELLI. — Habiendo rendido en forma brillante las pruebas exigidas por este Instituto, se han conferido los siguientes títulos: de Cónsul General, al señor Luis E. Feliú Hurtado; de Contador Comercial, a los señores Rigoberto Bórquez Gómez, Pedro García Bonilla, Joaquín Babra Lyon, Rafael Herrera Maturana, Oscar López Riveros, Elena Caffarena Morice e Isabel Alday Muñoz.

ESCUELA NORMAL JOSE A. NUÑEZ.— Curso rápido—Se previene a los aspirantes que no hayan presentado todos sus antecedentes, que aunque salgan bien en el examen, no serán propuestos como alumnos, si no los envían entre hoy y mañana. Los que no tienen completos sus exámenes deberán presentarse hoy, a las 9 A. M.

CIGARRILLOS MARYLAND

BOSTON

$ 0.80

EL VIAJE AL SUR DEL MINISTRO DE INDUSTRIA

EL SEÑOR GUTIERREZ VISITA DIVERSOS ESTABLECIMIENTOS INDUSTRIALES DE CHILLAN

La comitiva que preside el señor Ministro, llega ayer a Santiago

(De nuestro enviado especial)

Chillán, 14.— Según hemos informado ampliamente a nuestros lectores, la comitiva presidida por el Ministro de Industria y Obras Públicas, don Artemio Gutiérrez, que fué a inaugurar el ferrocarril de Púa a Traiguén, puso ayer fin a sus labores emprendiendo el viaje de regreso, desde Temuco, a la 1 de la madrugada.

El convoy ministerial llegó a Chillán, poco después de las 8 de la mañana, a donde iba el señor Gutiérrez, accediendo a un pedido expreso de las autoridades que deseaban que se impusiera de algunas necesidades locales.

En la estación fué recibida la comitiva por el Intendente don Rodolfo Bahamondes y demás autoridades, disponiéndose en seguida a visitar el establecimiento y demás reparticiones de la Escuela Agrícola. Atendidos por el Director del establecimiento, señor Abdón Besoaín, los visitantes fueron invitados a los corrales de la Escuela para darles a conocer los magníficos productos de ganadería que posee el establecimiento. Los hermosos ejemplares acusan una especial y acertada selección que fué reconocida por todos.

En seguida la comitiva presenció los trabajos del espléndido tractor recientemente adquirido para facilitar e intensificar las labores de los alumnos. Después de una minuciosa inspección de las diversas reparticiones, el señor Gutiérrez y demás acompañantes fueron invitados al salón para ser obsequiados con una copa de chicha cosechada en la Escuela.

El Director recordó, en esta oportunidad, la labor desarrollada por el plantel desde su fundación. El señor Ministro elogió la actuación del señor Besoaín, felicitándolo a nombre del Gobierno y haciendo partícipe de esos parabienes al Director de los Servicios Agrícolas, señor Rojas Huneeus.

La comitiva se trasladó luego a la Escuela Profesional de Niñas para visitar la exposición anual de labores, en la que pudo admirarse los hermosos trabajos confeccionados por las alumnas en los ramos de lencería, bordados, sastrería, dibujo, cestería, etc. Los visitantes felicitaron a la Directora señorita María Isabel Fuenzalida y al cuerpo de profesoras, prometiéndole el señor Ministro hacer cuanto esté de su parte para dotar a la Escuela de un local propio y más de acuerdo con su importancia.

Una visita interesante resultó la que se hizo a la Escuela Industrial que dirige don Abelardo Loyola. La comitiva pudo imponerse con sumo agrado del magnífico pie en que se halla este establecimiento y los acabados trabajos que salen de sus talleres. Llamó la atención una de las famosas máquina universal, confeccionada con material y por obreros nacionales, y que sirve para toda clase de trabajos de mecánica.

Aunque el edificio es amplio, muchos de sus departamentos no están en buen estado y otros se hallan inconclusos.

Como en los establecimientos anteriormente visitados, los funcionarios prometieron ocuparse de conseguir los fondos necesarios para terminar dichas obras y refaccionar las defectuosas.

El Director despidió a la comitiva con una copa de champagne, recibiendo en esta oportunidad los más elogiosos conceptos por su acertada labor de jefe del establecimiento.

La comitiva llega a Santiago

El Ministro y comitiva llegó ayer a Santiago, poco después de las ocho de la noche.

El sexto centenario de la muerte del Dante

LA VELADA DE AYER EN EL TEATRO MUNICIPAL ALCANZA ESPECIAL BRILLO

Se verifica con asistencia del Presidente de la República y Ministros de Estado

Ayer se efectuó en el Teatro Municipal la anunciada velada en conmemoración al sexto centenario de la muerte del poeta florentino Dante Alighieri.

Desde mucho antes de la hora anunciada para dar comienzo a este acto, una numerosa concurrencia tomaba posesión de las localidades de nuestro principal Coliseo, notándose entre ella la presencia de altas personalidades de nuestros círculos intelectuales y sociales y de la colonia italiana residente.

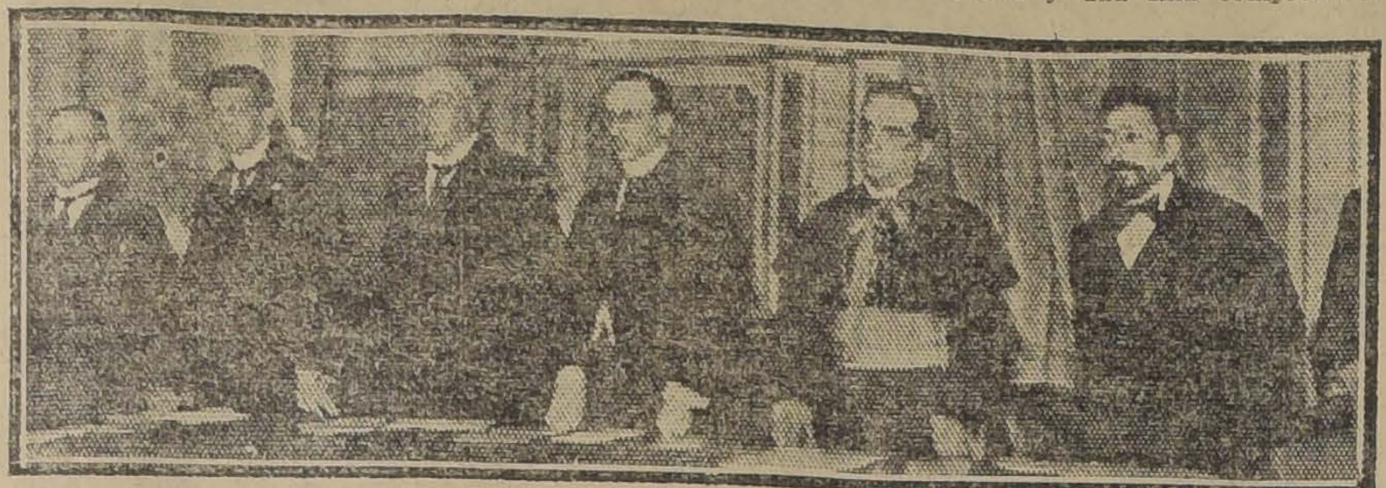

LA MESA DE HONOR

Minutos después de las cinco de la tarde se daba comienzo a la velada, que era presidida por el Rector de la Universidad de Chile, don Domingo Amunátegui Solar, ocupando los otros asientos de la mesa de honor los señores Samuel Lillo, L. S. Giarda, presidente del Comité Italiano; Rafael Edwards, Obispo Auxiliar de la Arquidiócesis y Vicario Castrense; Carlos Silva Vildósola y el profesor señor Juan Noé.

El Presidente de la República, especialmente invitado por el Comité Organizador, concurrió a esta velada en compañía del Ministro del Interior, señor Héctor Arancibia Laso, y del Ministro de Relaciones Exteriores, señor Ernesto Barros Jarpa.

A la llegada del Presidente de la República, la orquesta ejecutó los Himnos Nacionales de Chile e Italia, y la concurrencia lo hizo objeto de una cariñosa ovación que se prolongó por varios minutos. El señor Alessandri presenció la velada desde el palco presidencial, aplaudiendo efusivamente, a su vez, los diversos números del programa.

Inició la velada el presidente del Comité Italiano, señor Giarda, en un corto y sincero discurso, en el cual puso de manifiesto la importancia que esta fiesta tenía como tributo de admiración rendido a la persona del genial poeta, honra de la raza latina. Añadió el señor Giarda que era altamente trascendental para los lazos que unen a todos los países de procedencia y cultura latina, el que dos países del mismo origen racial, Italia y Chile, se unieran por medio de sus hijos para evidenciar la solidez de los lazos culturales al rendir un homenaje de admiración a la obra del gran poeta florentino.

Las palabras iniciales del señor Giarda fueron recibidas con una nutrida salva de aplausos de los circunstantes.

A continuación el Rector de la Universidad, señor Domingo Amunátegui Solar, pronunció un elocuente discurso.

El señor Amunátegui, dijo que la Universidad de Chile se asociaba a esta fiesta que celebra a uno de los más ilustres hijos de la clásica nación, a la cual correspondió en época ya lejana, la noble tarea de enseñar el derecho y de difundir la cultura entre los pueblos de la Europa Occidental.

Añadió que la Italia de hoy está obligada a reconocer una inmensa deuda de gratitud para con el Dante, pues el estadista florentino soñó con la unidad italiana más de quinientos años antes de que pudiera realizarse. Combatió en su favor, sufrió por ella persecuciones y destierros. Su hogar fué destruído e incendiado, y su familia dispersada. No pudo volver más al lugar de su nacimiento. Murió en el ostracismo.

Agregó el señor Amunátegui que el Dante no sólo sacrificó el bienestar de su vida en favor de la salud pública sino que dotó a sus compatriotas con el inestimable beneficio de una lengua naciola. Antes de la Divina Comedia, dijo, el toscano era un dialecto; la obra compuesta por Dante transformó ese dialecto en el idioma italiano.

En otro pasaje de su discurso el señor Amunátegui dijo que imbuído principalmente de las ideas cristianas y conocedor profundo de las doctrinas filosóficas de Platón y Aristóteles, Dante concibió el plan de su mágico poema como un escenario dramático de la otra vida, en la cual los culpables sufren horrorosos castigos y los bienaventurados gozan de la presencia de Dios.

Terminó el señor Amunátegui Solar diciendo que Dante ha sido muchas veces comparado con Homero: este fué el poeta épico del paganismo, y aquél lo ha sido de la religión cristiana. La Divina Comedia, agregó, ha inspirado dos obras maestras: "La Jerusalem Libertada", de Torcuato Tasso, y el "Paraíso Perdido", del inglés Milton; pero ninguna de las dos alcanzó la sublimidad del poema de Alighieri.

Dante representa para nosotros un símbolo imperecedero de la pujanza del pueblo italiano, que ha vuelto a renacer y a triunfar después de quince siglos de sacrificios.

El discurso del señor Amunátegui Solar fué muy aplaudido.

Siguiéndose el selecto programa confeccionado, la señorita Antonia Bauzá, ejecutó al piano una escogida pieza de Scarlatti, demostrando en todo momento poseer un gran conocimiento de la técnica y una fina comprensión de la difícil música del maestro italiano.

El Obispo, monseñor Edwards, hizo después una disertación sobre La Divina Comedia y su autor. En su disertación el señor Edwards puso principalmente de relieve la tendencia cristiana de la gran obra del Renacimiento, y la inimitable pureza de todas sus concepciones.

El discurso de monseñor Edwards emocionó visiblemente a la concurrencia, la cual aplaudió largamente al terminar la disertación.

Después de ejecutarse otros números del programa, el talentoso y aplaudido poeta, señor Samuel Lillo, recitó una inspirada poesía original titulada "Canto a Italia". En esta ocasión, como en otras anteriores, don Samuel Lillo puso de relieve el profundo sentimiento artístico de su temperamento.

La cariñosa ovación que le tributó la concurrencia puso en evidencia las simpatías de que goza en el público este poeta.

La señorita Teresa Parodi ejecutó al violín "La Follia de Corelli". La señorita Parodi se distinguió por la seguridad y la firmeza con que interpretó la hermosa pieza del compositor italiano.

El señor Carlos Silva Vildósola pronunció a continuación un discurso en el cual reveló poseer profundos conocimientos de la literatura italiana del Renacimiento, especialmente de la dantesca, de cuya obra hizo un prolijo y detallado análisis.

Beata Beatríz, de Gasco, fué cantada con todo acierto por la señorita Adriana Herrera, que con su delicada y bien timbrada voz hizo una simpática interpretación de esta composición.

Después del discurso del señor Juan Noé, que tuvo rasgos de gran sinceridad emotiva, se dió fin al acto, se ejecutó la escena dramática Sul Mare, del maestro Giarda. Los solos, el coro, estuvieron a cargo de señoritas discípulas del Conservatorio Nacional de Música, y la orquesta fué dirigida por el maestro L. S. Giarda.

HOMENAJE DE LA SOCIEDAD CIENTIFICA AL SEÑOR PICCIONE

Con motivo de la conmemoración del Dante el Consejo Directivo de la Sociedad Científica de Chile quiso exteriorizar sus sentimientos de afecto a la persona del miembro del Consejo, don Enrico Piccione y le ofreció ayer, en el Club de Setiembre, un almuerzo íntimo.

En sencillas y cariñosas frases le ofreció la manifestación el presidente de la Sociedad, doctor don Federico Puga Borne, y sintetizó el significado del acto el secretario general, don Enrique Blanchard-Chessi. Usó también de la palabra don Daniel E. Vial. Contestó agradecido y elocuente, como siempre, el señor Piccione.

Concurrieron el presidente, doctor don Federico Puga Borne; el vice-presidente, doctor don Moisés Amaral; el secretario general don Enrique Blanchard-Chessi; el tesorero, don Daniel E. Vial, y los consejeros, don Rufino Concha, Dr. don Mateo Concha, don Horacio Echegoyen y don Carlos E. Porter.

RECRUDECIMIENTO DE LA EPIDEMIA DE VIRUELA

COMUNICACION QUE EL MINISTRO DEL INTERIOR DIRIGE AL DIRECTOR DE SANIDAD

Organización del servicio de vacunación para evitar el desarrollo de la epidemia

En la Escuela Joaquín Prieto se establecerá un lazareto provisorio

En la última sesión celebrada en el despacho del Ministro del Interior señor Arancibia Laso y con asistencia de la Comisión de la Sociedad Médica y del presidente del Consejo Superior de Higiene, se trató extensamente de los medios que se pondrían en acción para evitar que continúe desarrollándose en la ciudad la epidemia de la viruela.

Ayer el señor Arancibia Laso continuó tratando de resolver este problema y envió una nota al director de Sanidad, en la cual le da a conocer las bases aprobadas para combatir la epidemia. Igualmente el señor Ministro envió una comunicación al inspector general de instrucción primaria, pidiéndole que ponga a disposición de la Beneficencia de Santiago la Escuela Joaquín Prieto, en la que se establecerá provisoriamente un lazareto.

La nota enviada al director de Sanidad es la siguiente:

"Santiago, 14 de Setiembre de 1921. En la sesión celebrada con fecha de ayer en este Ministerio con asistencia de la Comisión de la Sociedad Médica y del presidente del Consejo Superior de Beneficencia, a fin de estudiar con usted un enérgico sistema de profilaxis contra la alarmante invasión epidémica de la viruela en Santiago, se aprobaron las siguientes bases de defensa, las cuales creo oportuno reiterar a usted por la presente nota.

Tomando en cuenta la precaria situación del Erario nacional se acordó apelar al nunca desmentido patriotismo y altruismo de los profesionales, estudiantes de medicina y corporaciones de índole sanitaria o de beneficencia a fin de que contribuyan con su acción en pro de esta noble medida humanitaria y de salvación social.

La organización de los servicios indicados se debe llevar a cabo en la forma siguiente:

1.o Con el concurso del Cuerpo Médico de Santiago iniciar una vacunación intensiva para lo cual se proveerá a los médicos a la mayor brevedad del fluído vacunífero necesario y de una libreta de certificado de esa Dirección General de Sanidad a fin de que puedan expedirlos en sus consultorios y asistencia domiciliaria debiendo dichos profesionales devolver a la indicada Dirección los talonarios respectivos y la vacuna sobrante;

2.o Establecer mayor número de vacunatorios públicos permanentes y con servicio nocturno para los obreros, utilizando los centros de reunión como hospitales, dispensarios, oficinas públicas o municipales, fábricas, asociaciones de beneficencia, etc. Para el personal de estos vacunatorios se solicitará por intermedio de esa Dirección la asistencia del personal de enfermeras de los cursos oficiales, de las matronas, de los practicantes de los hospitales y del Ejército, etc. Especialmente se pedirá el desinteresado concurso y nunca negado de la Cruz Roja de las Mujeres de Chile que tiene un numeroso personal de enfermeras tituladas y de alumnas de cursos prácticos;

3.o Se llamará a los estudiantes de medicina y al fuerte [illegible] los alumnos de farmacia y [illegible] tística para hacer el servicio [illegible] latorio, organizando el censo [illegible] vacunación, dividiéndose [illegible] por barrios y manzanas [illegible] comunas rurales, de manera [illegible] un mes pueda quedar toda [illegible] sistemáticamente inmunizada;

4.o Dar amplia publicidad [illegible] enseñanza de la defensa [illegible] epidemia por la prensa, en [illegible] lantes y en conferencias [illegible] organizadas y dirigidas por [illegible] rección General de Sanidad [illegible] personal de sus empleados;

5.o Ser inexorable en la [illegible] contra los infractores o [illegible] de la ley y reprimir severamente [illegible] perturbadora propaganda [illegible] nista;

6.o Organizar el servicio de [illegible] nación de pasajeros en las [illegible] nes y en los trenes, debiéndose [illegible] hibir el embarque de los [illegible] presenten sus respectivos [illegible] dos.

7.o Propender a que se [illegible] actividades de los servicios [illegible] Dirección General de Sanidad [illegible] los de la Asistencia Pública y [illegible] Junta de Beneficencia para [illegible] tuna hospitalización de los [illegible] mos. Se autorizó al señor [illegible] Valdés Valdés para establecer [illegible] nuevo lazareto para atender [illegible] forma más económica y [illegible] la asistencia de los enfermos [illegible] tienen cabida en el hospital [illegible] José;

8.o Poner en conocimiento [illegible] respectivos funcionarios [illegible] que hagan oportunamente [illegible] ciones del caso, de que los [illegible] tos mil pesos concedidos [illegible] Congreso para la campaña [illegible] viruela serán distribuídos [illegible] Ministerio del Interior de [illegible] con el Consejo Superior de [illegible] cencia. De este dinero se [illegible] lo necesario para el mayor [illegible] exige la intensificación de [illegible] ración del fluído vacunífero [illegible] cancelar los sueldos del [illegible] extraordinario de vacunación [illegible] deudas pendientes originadas [illegible] epidemia;

9.o Se acordó hacer la [illegible] da y la intensificación de [illegible] de vacunación en todo el país [illegible] comendando a la autoridad [illegible] y al servicio administrativo [illegible] peración necesaria para el [illegible] to de dicha labor.

Al puntualizar estos acuerdos [illegible] infrascrito no duda que bajo [illegible] rección se obtendrán los resultados [illegible] prácticos que la situación [illegible] que dada la entusiasta cooperación [illegible] de la Sociedad Médica y de la [illegible] de Beneficencia de Santiago [illegible] ve plazo se dominará la actual [illegible] vasión epidémica.

Dios guarde a usted. — **[illegible] cibia Laso.** — Al Director General de Sanidad. — Presente".

NUEVOS VACUNATORIOS

Se han establecido los siguientes nuevos vacunatorios que atenderán al público en las horas que se [illegible] san a continuación:

Sociedad Médica, de 10 a [illegible] de 2 1|2 a 6 P. M.

Matadero Público, de 9 a [illegible] día y de 2 a 5 P. M.

Inspección Sanitaria [illegible] calle 21 de Mayo y Cementerio General, de 9 a 11 y media.

SE VENDEN
Descansos de Bola
SUECOS
S. W. HENDRIE - Casilla 1342 - Valparaíso

MERCERIAS
OFRECEMOS
Bisagras,
Candados,
Goma en Planchas,
Limas "DISTON",
Esponjas para carruajes,
Aceite Linaza,
Pinturas,
Barnices,
Clavos de Alambre,
Corchos,
Tela de alambre, etc., etc.
WEIR, SCOTT & Co.
SAN ANTONIO 248 -:- TELEFONO 747

A LAS PERSONAS CONSTIPADAS

del vientre, aconsejamos hagan uso del eficacísimo Polvo Rogé, pues en efecto hace desaparecer inmediatamente el estreñimiento por rebelde que sea, aleja la tristeza, y hace desaparecer la jaqueca y las congestiones de que sufren ordinariamente las personas constipadas. Su sabor agradabilísimo hace que lo tomen con gusto las mujeres y niños y es, en una palabra, el purgante más seguro, agradable y rápido que se conoce.

De aquí el que la Academia de Medicina de París no haya vacilado en aprobar este medicamento (honor que rara vez acuerda), a fin de que sirva de garantía a los enfermos. Viértase el contenido del frasco en media botella de agua. Para los niños, mitad del frasco. El polvo se disuelve por sí mismo a la media hora; después no hay sino que beber el líquido resultante. Si os ofreciesen tal o cual limonada purgante en lugar del Polvo Rogé, **desconfiad del consejo; es interesado.** En cambio, exigid sobre la envoltura encarnada del producto las señas del Laboratorio: Casa L. Frére, 19, rue Jacob, París. De venta en todas las buenas farmacias.

GANADORES
El mejor cigarrillo Habano.
60 cts. PAQUETE

PINTURA ACEITE
SE REALIZA EN
Santo Domingo 855

SOCIEDAD EL TATTERSALL
HUERFANOS 1287 CASILLA [illegible]
Agencia de las
VACUNAS MULFORD
Se ha recibido la nueva remesa. Ofrecemos vacunas y medicamentos para animales vacunos y caballares, ovinos y porcinos, contra carbunclo, diarrea, muermo negra, heridas y llagas, [illegible] lico y sarna; kreolos desinfectantes, baños para la sarna y garrapata, inyectores, jeringas hipodérmicas, etc.

MEDICAMENTOS TONICOS Y ANTINERVIOSOS DE PATENTE ESTRANJERA
Fosfomuriato de quinina Phillips.
Fosfofora Parke D. & Co.
Fosfato Acido de Hosford.
Licor Valerianato de amonio Pierlot.
Tónico Nervioso [illegible]
Nucleol Parke D. & Co.
Suero Fraise en ampolletas y tas.
Ofrecen: ARESTIZABAL y Cía., Valparaíso.

OFRECEMOS PARA LAS FIESTAS PATRIAS

Para la concentración de boy-scouts ofrecemos toda clase de accesorios a precios módicos.

EN SOMBRERERIA:
SOMBREROS de paja Rustic, para caballeros, a... $ 12.90
El mismo modelo, para joven, a... $ 10.50
O uno de los 14 modelos "Borsalino", elegidos especialmente para nuestra Casa.

EN BLUSAS Y BATONES:
BLUSAS en género de algodón de fantasía color, muy bien adornadas, a... $ 12.90
BLUSAS en velo de algodón, color y blanco, modelos de última novedad, a... $ 22.50

EN LAYETTES:
VESTIDITOS en batista, bordados a mano, en diferentes modelos, para bebés hasta de 2 años, desde... $ 29.50
GRAN SURTIDO de Vestidos en piqué borlón, adornados con recortes y bordados a mano, desde... $ 23.50

EN CORBATERIA:
CORBATAS Nelson en media seda de fantasía, desde... $ 3.50
CINTURONES de cuero, muy buena clase, desde... $ 5.20

EN CONFECCION NIÑOS:
TRAJE BLUSA RUSA, en brin de algodón rayado, fondo de varios colores, para 2 a 13 años; primera edad, a... $ 19.50
TRAJE MARINERO, en brin rayado, fondo blanco, cuello y puños de brin color azul, celeste y lacre, para años 2 a 11; primera edad, a... $ 25.90

EN ZAPATERIA SEÑORAS:
CALZADO SUIZO de la afamada marca "Cruz", a... $ 85.00
CALZADO NORTEAMERICANO de la acreditada marca "Packard", a... $ 85.00

EN JUGUETERIA:
MUÑECAS irrompibles, desde... $ 9.90
CAJAS con herramientas de carpintería, desde... $ 3.50
CAJAS para armar construcciones, desde... $ 8.90
ANIMALES de peluche, desde... $ 6.50
SERVICIOS de loza, desde... $ 6.90
MUÑECAS con pelo, ojos movibles y vestidas, desde... $ 10.90
HERRAMIENTAS para jardín, desde... $ 6.90

BANDERAS CHILENAS Y DE OTRAS NACIONES A PRECIOS MUY CONVENIENTES.

EN SPORT:
RACKERTS para tennis, desde... $ 27.50
PELOTAS para tennis 1921, desde... $ 4.50
GUANTES para box, el par, desde... $ 21.50
CAMISAS para tennis, desde... $ 14.90
CAMISAS para foot-ball, desde... $ 8.90
MANUBRIOS "Cecil", de resorte, desde... $ 19.50

GATH & CHAVES, LIMITED

EL PRIMER CONGRESO DENTAL CHILENO

AYER CELEBRA SU SESION INAUGURAL EN EL SALON DE HONOR DE LA UNIVERSIDAD

Discurso del Ministro de Relaciones y del Presidente de la Sociedad Odontológica de Chile

Como estaba anunciado, en la tarde de ayer se llevó a efecto, en el Salón de Honor de la Universidad de Chile, la sesión inaugural del Primer Congreso Odontológico Chileno.

Presidió esta sesión inaugural el Ministro de Relaciones Exteriores, señor Ernesto Barros Jarpa, por ausencia del Ministro de Instrucción, señor Ramírez Frías, que se encuentra enfermo.

Los demás asientos de la mesa directiva estaban ocupados por el señor Vicente Real, presidente de la Sociedad Odontológica de Santiago; señor Ricardo Eisele, presidente de la Sociedad Odontológica de Valparaíso, y los señores Arturo Sierra, Alfredo Labarca, representante de la Escuela Dental de Concepción; Victorino Alonso y algunos otros miembros de la Sociedad Odontológica de esta capital y de provincias.

Abierta la sesión, el Ministro de Relaciones, señor Barros Jarpa, pronunció el siguiente discurso:

"Señores:

En ausencia de mi honorable colega el Ministro de Instrucción Pública, me cabe la honra de traer a esta selecta reunión de profesionales la palabra de aliento y de estímulo del Gobierno de la República.

Es motivo de una profunda satisfacción para nosotros el hecho de que podamos exhibirnos en la América Latina en el primer plan de las instituciones de enseñanza técnica odontológica, y que debido al talento y al esfuerzo de nuestros profesionales se pueda decir que nuestra Escuela Dental es una de las mejores del mundo.

El año de 1907 se celebró en nuestro país, bajo el patrocinio del Gobierno, un Congreso Internacional Pan Americano, con la concurrencia de delegados de casi todas las naciones, Congreso que tuvo una resonancia digna de recordarse y que provocó resoluciones que han importado un progreso manifiesto para los estudios dentales en diversos países.

En este Congreso de Chile se instituyó la Federación Odontológica Latino-Americana, que celebró su primer Congreso de la serie oficial en la ciudad de Montevideo en 1920, al cual concurrió oficialmente una delegación del Gobierno chileno y representantes de las instituciones dentales del país.

En el Congreso de Montevideo se uniformaron los planes de estudio con el propósito de obtener que el título profesional esté garantido por igualdad de preparación en todos los países americanos adherentes, a fin de que el intercambio de títulos profesionales se efectúe en condiciones de equidad entre todos ellos.

En Chile, el profesorado de la Escuela Dental acaba de ser incorporado a la Facultad de Medicina, reconociéndosele su carácter universitario.

Los estatutos de la Federación Odontológica Latino-Americana establecen que es deber de las sociedades federadas organizar periódicamente Congresos regionales o nacionales en cada país, sin perjuicio de los internacionales que deberán celebrarse cada tres años.

Es por esto que la Sociedad Odontológica de Chile, ciñéndose al espíritu de esos estatutos, organiza hoy este primer Congreso Odontológico nacional, con la cooperación de las demás sociedades análogas y de la Escuela Dental.

Al declarar en nombre de S. E. el Presidente de la República inaugurado este Congreso, felicito a todos y a cada uno de los congresales asistentes por el alto espíritu de trabajo que esta reunión manifiesta, y declaro que el Gobierno de Chile, que atribuye a esta rama de la ciencia médica una especial importancia, cooperará por todos los medios a su alcance a mantener y mejorar el renombre que en ella han conquistado nuestros profesionales".

Terminado el discurso del señor Barros Jarpa, que mereció prolongados aplausos de la distinguida concurrencia, que llenaba el salón, se siguió un número musical ejecutado correctamente por las señoritas Berta Castillo y Alicia Didier.

En seguida el presidente de la Sociedad Odontológica de Santiago, señor Vicente Real, pronunció un conceptuoso discurso, en el cual hizo resaltar la importancia del Congreso Odontológico que se inauguraba y el provecho que de él se puede obtener. Manifestó en seguida la necesidad de que el Gobierno y la sociedad entera contribuyan a la obra de mejoramiento de la odontología chilena, pues, según dijo, el 99 por ciento de nuestra población, tanto adulta como infantil, está atacada de caries, por lo que se hace imposterga-ble emprender una enérgica campaña para combatir este mal. Terminó rindiendo un homenaje a la memoria de los doctores Nemesio Dávila, Eulogio Cortínez, Ventura Carvallo Elizalde y Roberto Barahona, precursores de la enseñanza dental en Chile. Por último, tuvo palabras de calurosa y sincera admiración para el doctor Valenzuela Basterrica, Director de nuestra Escuela Dental, a quien el cuerpo dental chileno iba—en esta solemne ocasión— a otorgarle, como símbolo de reconocimiento y gratitud, una medalla de oro.

El doctor Valenzuela Basterrica, por encontrarse mal de salud, no pudo concurrir a la sesión.

Vino después un número de canto a cargo del barítono señor Carlos Puelma, quien al final de la romanza recibió cariñosos aplausos.

El señor Ricardo Eisele, Presidente de la Sociedad Odontológica de Valparaíso, pronunció a continuación un corto pero elocuente discurso, en el cual, a nombre de la institución que representaba, presentó su adhesión al Primer Congreso Dental Chileno.

Siguió al discurso del señor Eisele una pieza de piano — el "Air de Ballet", de Chaminade — por la señorita Josefina Vergara Ascui.

El señor Alfredo Labarca, a nombre de la Escuela Dental de Concepción, leyó el discurso del señor S. Carrasco, que había sido nombrado para que lo representara ante este Congreso, pero que por motivos de salud no asistió a la sesión.

Puso fin a la velada inaugural del Congreso Dental Chileno, el señor Arturo Vergara, quien habló a nombre de la Escuela Dental de Santiago, en ausencia del Director doctor Valenzuela Basterrica, que no concurrió por la razón ya manifestada.

SESIONES DE HOY

El Congreso Dental iniciará hoy sus sesiones de trabajo con el interesante programa publicado en nuestra edición de ayer.

BENEFICIO A LOS NIÑOS ALBERGADOS

Exito que promete alcanzar la función de mañana en el Teatro Politeama

Como está anunciado, mañana a las 9 P. M. se efectuará en el Teatro Politeama la fiesta artística organizada por la Intendencia con el caritativo objeto de llevar al Parque Cousiño a los niños de los Albergues el Sábado 17 del presente.

Esta iniciativa del Intendente en favor de los niños asilados en dos albergues, sostenidos por el Gobierno, tiende a que los favorecidos no pasen estos días de patriótico júbilo, sumidos en el dolor que les ocasiona la triste situación en que se encuentran por la falta de trabajo de sus desventurados padres. A esto, pues, conduce la velada a que nos referimos, con cuyo producto pueden los chicos beneficiados disfrutar de una tarde que dejará en ellos hermosos recuerdos.

Los organizadores confían en que las familias y el público responderán a los altos fines de la función que anunciamos.

En esta simpática fiesta, a la cual será invitado hoy, especialmente, el Presidente de la República y los Ministros de Estado, se estrenará en Chile la notable película titulada, "Toda madre es buena". Armonizando con tan sentimental y hermoso tema, la señorita Elisa Oddo Salas, declamará la composición histórica de don Rodolfo Vergara Antúnez, que se titula "La historia de un huértano".

La banda de músicos de los Talleres de San Vicente de Paul, ejecutará un hermoso festival en el hall del Teatro durante los fuegos artificiales.

El Orfeón de Policía efectuará un gran concierto sinfónico durante la función.

REMITIDO

La Metropolitana

A SUS ACCIONISTAS Y AL PUBLICO

Con motivo de algunos ataques que esta Compañía ha recibido en una publicación de fecha de ayer, ataques sin fundamentos, sin verdad y sin lógica la Administración de esta Compañía pone en conocimiento del público los siguientes datos:

PRIMERO

Hasta ayer Miércoles, a las 3 P. M., no había en el Ministerio de Hacienda informe sobre "La METROPOLITANA".

SEGUNDO

Cualquiera que sea el futuro informe, no podrá modificar en una coma la situación financiera de la Compañía, que es varias veces superior a la que le ha exigido el Gobierno, y a la que tienen derecho a exigirle sus accionistas y el público.

TERCERO

"LA METROPOLITANA" no ha gastado un solo centavo, como se les comprobó a los inspectores fiscales, del dinero recibido del público. El Directorio acordó que la garantía se redujera a Letras de la Caja Hipotecaria, y ya se está cumpliendo este acuerdo habiéndose hecho la primera compra de Letras por intermedio del Corredor de Comercio, señor don Juan Cruz Díaz.

CUARTO

El capital de la Compañía está invertido en propiedades, acciones, depósitos bancarios y Letras Hipotecarias, etc.

QUINTO

La Compañía está haciendo certificar por medio de notarios públicos todo su Activo, para que su próximo balance no puede ser puesto en duda ni aun por los más audaces en palabras cuando le faltan razones.

SEXTO

Los Contratos de Previsión Económica, amortizados por la Compañía, han sido todos pagados con religiosidad por "LA METROPOLITANA" dentro del plazo estipulado en una de sus cláusulas.

En la Notaría Melo Egaña se encuentran todas las pólizas pagadas por "LA METROPOLITANA" con sus respectivos recibos, y a disposición de quien quiera consultarlas.

SEPTIMO

"LA METROPOLITANA" usó facsímil para sus pólizas; no lo usa hace varios meses. Si quien ha dirigido este cargo a la Compañía, desea saber que no lo es, pase por esta oficina, y se le mostrarán pólizas de grandes compañías extranjeras, por gruesas sumas de dinero, firmada con facsímil.

Las firmas de las pólizas corresponden a personas autorizadas por los Estatutos para firmarlas.

OCTAVO

"LA METROPOLITANA" ratifica y confirma en todas sus partes su carta abierta publicada en "LA NACION" de fecha 11 del presente, sintiendo haber hecho perder con ella el buen humor con que estaba divirtiendo al público, al honorable a quien iba dirigida.

LA ADMINISTRACION DE "LA METROPOLITANA".

Sociedad Agrícola de "El Budi"

Se avisa al público, para los efectos legales, que habiéndose aumentado el capital de esta sociedad y habiéndose canjeado los antiguos títulos por los nuevos, todos los primeros han quedado sin valor ni efecto.

El domicilio de la sociedad está en la oficina 31 del Pasaje Matte.

EL DIRECTORIO.

S-16

CONGREGACIONES MARIANAS

Redacción de los acuerdos tomados por el último Congreso

Ha terminado sus labores el Congreso Pan-Americano de las Congregaciones Marianas, que desde hace algunos días ha sesionado en nuestra capital con asistencia de numerosos delegados de provincias y del extranjero.

Fruto de las sesiones celebradas ha sido un largo programa de acuerdos.

El texto oficial de los acuerdos mencionados aún no ha sido posible redactarlo, por la premura del tiempo y por la extensión de ellos mismos, pero el Directorio del Congreso, comisionado al efecto, se preocupa activamente de su redacción.

Hasta el Directorio del Congreso continúan llegando numerosas comunicaciones de las provincias y de los países latino-americanos, en las cuales manifiestan su adhesión distintas congregaciones.

Continúa siendo el punto de cita de la sociedad de Santiago y de los artistas la Exposición de cuadros situada en uno de los salones de la Universidad Católica.

El indiscutible valor artístico de las telas expuestas y el hermoso conjunto que forman, ha hecho que de día en día vaya en aumento el público que acude a examinarlas retirándose muy complacido por el caro mérito de ellas.

Junta de Beneficencia Escolar

Hoy a las seis de la tarde, celebrará sesión de Directorio en el local de costumbre, Amunátegui 66, esta institución, a fin de tratar sobre los últimos preparativos de la venta de banderitas del próximo Sábado, y autorizar las comisiones que la llevarán a cabo.

A las cinco de la tarde, en el Liceo N.o 2, se reunirán las comisiones y sub-comisiones de Roperos y Colonias escolares.

Los estandarte, tarjetas, alcancías, etc., se repartirán el Viernes en la tarde en la Escuela Superior N.o 21, Cumming 735.

EL TIEMPO

EN 14 DE SETIEMBRE DE 1921

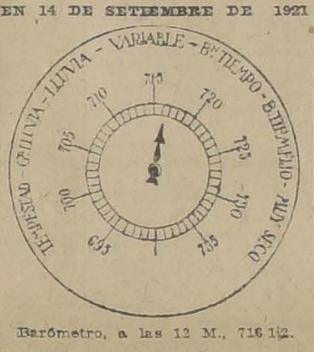

Barómetro, a las 12 M., 716 1/2.

Barómetro:

A las 6 A. M., 716.
A las 12 M., 716 1/2.
A las 6 P. M., 717.

Termómetro:

Máxima, 18.7.
Mínima, 6.9.

Viento:

Viento dominante, S.
Velocidad del viento (Kilómetros por hora), 11.0.
Kilómetros recorridos en 24 horas, 61.8.

Hidrometeoros:

Rocío.

HOY:

Sol, sale a las 6.1.
Se pone a las 5.50.
Luna, sale a las 4.35 P. M.
Se pone a las 4.57 A. M.

J. KOHN y Cía.
OPTICOS
Instrumentos de precisión
SANTIAGO PARIS VALPARAISO
Pasaje Matte 23 Esmeralda 170
Casilla 1509 Casilla 342
Ejecución exacta de prescripciones de oculistas.
Sección especial para provincia.

SOMBREROS
Surtido escogido a precios excepcionales, sólo por
Cuatro Días
SAN ANTONIO N.o 49
S-17

CUERPO MALO
Con desgano y decaimiento, fiebre, dolor de cabeza, u otras partes del cuerpo producido por
GRIPPE o INFLUENZA
bebidas, trasnochadas, constipado o resfrío, exceso de trabajo mental, mareo u otras causas, se mejoran inmediatamente tomando las legítimas **Cápsulas de Vial** que se venden en todas las boticas surtidas de Chile.

PATENTES DE INVENCION

Al Ministerio de Industria y Obras Públicas se han presentado los siguientes inventores pidiendo que se les conceda patente de privilegio por los inventos que se indican:

Los señores **HORACIO JUSTINIANO y FEDERICO HERRMANN**, para "Una nueva fórmula de combustible líquido a base de alcohol etílico, para motores de combustion interna, al que denominan "Autoradiol".

S-15

Don **PEDRO GALLEGUILLOS**, para "Un nuevo tipo de espejo eléctrico de uso en dentistica".

Se da este aviso en cumplimiento de las disposiciones reglamentarias correspondientes y a los efectos de las oposiciones o reclamos que pudieran presentarse.

El Jefe de la Oficina de Patentes de Invención.

LOS PROGRESOS DE ÑUÑOA

La moderna Avenida Irarrázaval.— Las nuevas plantaciones

La nueva Municipalidad de Ñuñoa trabaja con actividad y entusiasmo por mejorar las condiciones de vida de sus habitantes, dotando a la comuna de nuevos elementos de progreso y embelleciendo a la vez, sus hermosas avenidas.

Tiene el actual Municipio en los pocos meses que lleva de administración, realizada una serie de obras, que hablan elocuentemente de su labor.

Desde luego, ha empezado a ejecutarse la canalización del cequión que corre paralelamente a la Avenida Irarrázaval; parte de esta obra se encuentra ya terminada.

Las expropiaciones que la Municipalidad se ha visto en la necesidad de hacer, para dar a la Avenida Irarrázaval los 25 metros de ancho acordados en el proyecto, se encuentra en su gran totalidad efectuadas. El dinero invertido hasta el presente en estas expropiaciones sube de 300,000 pesos.

La Avenida Irarrázaval tendrá 25 metros de ancho, será pavimentada con adoquín sobre concreto, tendrá doble vía para carros eléctricos, de subida y bajada, dejando al centro un espacio de 10 metros para el tráfico público.

En breve se iniciará la pavimentación, para cuyo efecto se encuentran ya a lo largo de la Avenida enormes cantidades de adoquines.

Los postes telefónicos, que no han podido desaparecer en nuestras calles, caerán derribados en la comuna de Ñuñoa, pues sus alambres, como asimismo los cables eléctricos, irán en tubos de concreto bajo tierra. Esta obra se encuentra ya empezada.

Tarea preferente del primer Alcalde ha sido dotar a todas las avenidas, de nuevos arbolitos, y reemplazar a los que han caído en la Avenida Irarrázaval, a causa del ensanche. En el espacio sólo de dos meses se han plantado en la comuna 3,800 arbolitos.

La Municipalidad de Ñuñoa obsequió hace poco a la de Santiago, 400 árboles.

En la plazuela que se encuentra al frente del edificio que ocupa la Municipalidad se construirá un Policínico, montado con todos los adelantos modernos. El éxito de esta nueva obra, llamada a satisfacer imperiosas necesidades, se debe a la señora Elena Velasco de Castillo y al señor don Luis Antonio Vergara.

A la iniciativa de la Municipalidad se debe que los hermosos Campos de Sports de Ñuñoa, estén todos los días Miércoles a disposición de los alumnos de las escuelas, que van en gran número a practicar diversos ejercicios físicos.

El Banco de Chile ha empezado con gran actividad los trabajos de construcción de su gran población, ubicada en la Avenida Irarrázaval. Se edificarán una serie de modernas casas, con instalaciones completas.

En la Plaza de Ñuñoa se hacen diversos trabajos para embellecerla, arreglando sus jardines y dotándola de nuevos escaños.

Existe, pues, en aquella próspera comuna, gran actividad, y por todas partes se ven gruesas partidas de trabajadores que están laborando el Ñuñoa del futuro.

Maryland Imperiales
Cigarrillos extra finos con Tabaco Maryland.

ACCESORIOS PARA AUTOMOVILES
Alameda esquina Dieciocho
MENDEZ y Cía.

CRONICA POLICIAL

LA POLICIA DE MAIPU DETIENE A DOS INDIVIDUOS ACUSADOS DE SER AUTORES DE UN ASALTO

Robos de especies. — Suicidio

Choque de vehículos

Suicidio

De unos potreros ubicados en la calle Pisagua esquina de la Avenida de las Mercedes, fué recogido en la tarde de ayer, y remitido a la Morgue, el cadáver de un individuo llamado Luis Romo, que puso voluntariamente fin a sus días, disparándose un balazo en la sien izquierda.

Romo hacía dos días que no llegaba a la casa de su familia, ignorándose en absoluto los móviles que lo indujeron a tomar esta determinación extrema.

El occiso era soltero y tenía alrededor de 25 años.

Atropello

Un carro de sangre de la línea que sale de la calle Matucana a la Población Morandé atropelló en la mañana de ayer a un niñito de más o menos tres años de edad, causándole una muerte instantánea.

No han sido debidamente establecidas todavía las responsabilidades de las personas que actuaron en este atropello. La policía detuvo al conductor del tranvía, que será puesto mañana a disposición del Juzgado del Crimen de turno.

Asalto

Guardianes de la policía de Maipú detuvieron ayer a dos individuos llamados Enrique Alvarado Díaz y Heriberto Madrid Acevedo, sindicado este último de ser el autor de las puñaladas inferidas hace algunos días atrás, en el puente de rieles del camino de la Rinconada, a David Leyton Campos, y respecto de cuyo hecho dimos cuenta oportuna en estas mismas columnas.

Los detenidos han declarado que en la tarde en que ocurrió el hecho que nos ocupa, iban ambos montados en un mismo caballo, y que al llegar al puente de rieles se encontraron con Leyton, entablándose un altercado violento de palabras entre éste y Madrid. De las injurias se fueron a las manos, resultando Leyton con una herida grave a cuchillo en el pulmón.

En poder de los detenidos se encontró una gran masa de madera, que se supone utilizada para inutilizar a las víctimas en los asaltos.

Robos

Doña Rulieta Martínez se ha presentado a dar cuenta a la justicia que un individuo que conoce, abusando de su buena fe, le robó alrededor de mil pesos en dinero y dos mil en joyas.

Don Abdón Iturbia Salas ha dado cuenta a la policía que en la tarde de ayer fué a una casa de remates, ubicada en la Alameda de las Delicias cerca de la Estación Central, y compró un reloj en cinco pesos. Agrega el denunciante que al ir a cancelar la compra, varios individuos lo metieron en una pieza y lo obligaron a entregar todo el dinero que llevaba consigo.

La policía de Maipú ha comunicado al Juzgado del Crimen de turno que en la tarde de ayer, en circunstancias que el señor cura-párroco de dicha comuna se encontraba oficiando, en la iglesia penetraron ladrones a su domicilio y le llevaron robadas numerosas prendas de vestir y otras especies, que se avalúan en mil pesos.

Choque de vehículos

En la calle Cueto esquina de Castillo se produjo un violento choque entre la carretela N.o 1,367 y el tranvía N.o 903, resultando la carretela con daños que se avalúan en 400 pesos, más o menos.

Minutos antes de las 4 de la tarde de ayer se produjo un violento choque entre el automóvil N.o 79, de la Dirección de Sanidad, y el auto N.o 6,194. Ambos coches sufrieron perjuicios considerables.

A causa de la violencia del choque, el señor Alberto Alcaíno, que viajaba en el auto N.o 6,194, resultó con diversas contusiones de mediana gravedad.

QUIEBRA DEL BANCO POPULAR.— Continúan activándose las diversas tramitaciones del proceso por la quiebra del Banco Popular, que conoce el Ministro señor Alfredo Bascuñán Cruz.

En la tarde de ayer comparecieron a prestar declaraciones varios empleados de la institución fallida que habían sido expresamente citados para este objeto.

TODOS DEBEN VACUNARSE

PARA EVITAR EL CONTAGIO DE LA VIRUELA

Pueden hacerlo en los siguientes vacunatorios gratuitos de la ciudad

Dirección General de Sanidad, Independencia esquina de Borgoño, diariamente de 9 a 11 1/2 A. M. y de 2 a 5 P. M., en los bajos.

Oficina Central de Vacuna, Independencia esquina de Borgoño, tercer pabellón del Instituto de Higiene, diariamente de 9 a 11 1/2 A. M. y de 2 a 5 P. M. en los altos.

Baños Públicos, Mapocho esquina de Morandé, diariamente de 9 a 11 A. M. y de 1 a 5 P. M.

Dispensario San José, Andes entre Cueto y Sotomayor, diariamente de 8 a 11 A. M.

Dispensario San Pablo, Unión Americana 137. Martes, Jueves y Sábado, de 8 a 11 A. M.

Hospital San Juan de Dios, diariamente de 7 a 10 A. M.

Hospital Mixto, Llano Subercaseaux. Lunes, Miércoles y Viernes de 2 a 4 P. M.

Hospital Salvador. Lunes, Miércoles y Viernes, de 2 a 5 P. M.

Oficina de Higiene Municipal, Plaza de Armas, diariamente, de 9 a 11 A. M. y de 2 a 4 P. M.

Hospital Del Río, diariamente de 8 a 11 A. M.

GOTAS DE LECHE. TODAS TRABAJAN DIARIAMENTE DE 1 1/2 A 4 P. M.

Asunción, los Sábados, Lira 353.
Baldomera A. de Torres, los Lunes. Nataniel 1220.
J. Abelardo Núñez, los Jueves. Santo Domingo 3320.
Hipódromo Chile, los Miércoles. Independencia 2120.
Julio Bustamante, los Miércoles. Bascuñán 1064.
Daniel Riquelme, los Sábados. Pinto 1855.
Manuel Salas, los Miércoles. Antonio Varas 44.
Asilo Maternal, los Viernes. Maturana 750.
Lorenzo Fuenzalida, los Viernes. Andes 2667.
Luisa, los Lunes. Dardignac 285.
Huemul, Sábado. Placer 1390.

Además, hay vacunatorio todos los Domingos de 1 a 3 P. M., en los siguientes hospitales:

El Salvador, San Juan de Dios, San Vicente de Paul, Arriarán, San Borja y Hospital de Niños "Roberto del Río".

NOTA.—Las solicitudes de vacunación a domicilio se deben hacer por escrito o por teléfono 1477 al Instituto de Higiene, 3.er Pabellón.

Oct.-7

GERMINASE
El alimento de los hijos de médicos.
Siempre el mejor.
BANDERA 552

"Sociedad Explotadora de Pocuro en Liquidación"

No habiendo tenido lugar por falta de quorum, la reunión a que se citó para el 5 del corriente, cítase a Asamblea de Accionistas para el Viernes 16 de Setiembre, a las 3 P. M., en la oficina del presidente, Cochrane 885, Valparaíso. Por ser segunda citación, la Asamblea se constituirá con los que asistan.

EL SECRETARIO.

Compañía Cervecerías Unidas
Ya se entregó al expendio la especial Cerveza
Triple-Stout-Tolin
Solicítela en los principales
HOTELES-BARES-CANTINAS
Precio por las 24 1/2 botellas puesto en su domicilio $ 15.
ORDENES: TELEF. INGLES 3116
FABRICA "EBNER"-SANTIAGO

Wotan
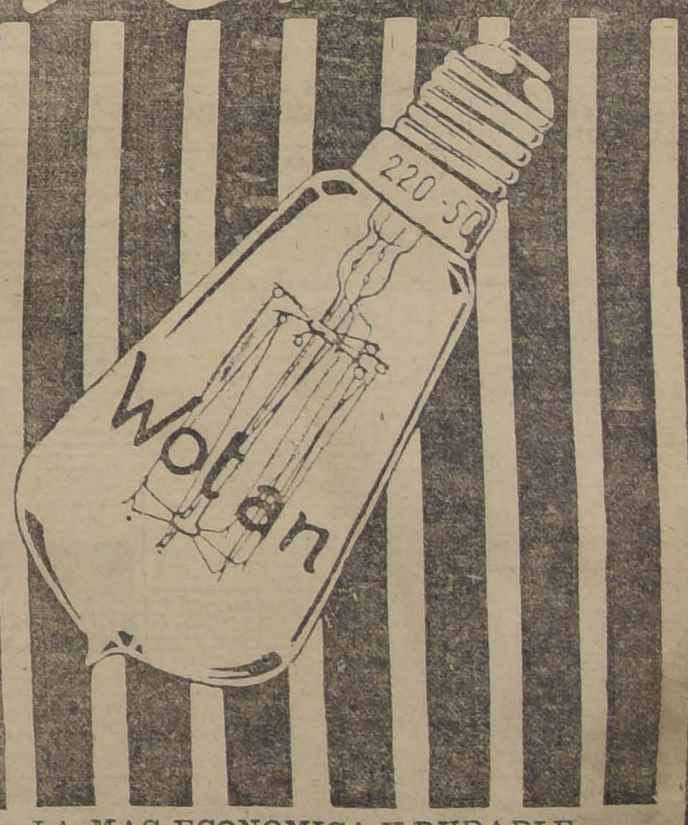

LA MAS ECONOMICA Y DURABLE
DISTRIBUIDORES GENERALES
SIEMENS-SCHUCKERT, Ltd. :: 1025-Huérfanos-1025

VIDA OBRERA

PUBLICACIONES DE LA FEDERACION OBRERA DE CHILE

CONSEJO N.o 1, DE FERROVIARIOS. — El Centro La Ilustración dará el Sábado 17 de los corrientes, en el teatro del Consejo, a las 8 y media de la noche, una velada para fondos de confección del estandarte para el Consejo. Se invita a todos los federados para que hagan acto de presencia en esta fiesta. Los federados inasistentes tienen que contribuir con una cuota voluntaria para ayudar al gasto que ha de originar. El federado José del C. Espinosa, de San Fernando, está hospitalizado en el Hospital San Luis, sala Purísima, cama N.o 14, y en el Salvador el de Curicó, José Santander G., sala San Juan de Dios, cama 22.

CONSEJO N.o 2, DE TRANVIARIOS. — Antenoche, se efectuó la junta general extraordinaria y se tomaron los siguientes acuerdos, a solicitud del Directorio:

Ayudar con una cuota obligatoria a los obreros de Antofagasta, y comunicarlo a la Junta E. Federal.

Hacer una colecta en el próximo pago para ayudar en la mejor forma posible a los miembros del Consejo N.o 21, hoy en huelga.

Después de una cuenta dada por una comisión que asistió a la Gerencia, sobre la formación de una sociedad de socorros mutuos, se acordó:

Citar especialmente a todo el personal para hoy, a las 8 de la noche, para darle lectura a los estatutos de la Sociedad Mutual formada en la Empresa.

Se trató extensamente sobre el exfederado Polo Jorquera, acordándose comunicar a todos los Consejos y Centros sociales que el Consejo Federal N.o 2 estima que el citado obrero, Polo Jorquera, no debe entrar a ningún salón de institución organizada.

Se nombraron dos delegados ante el Comité Pro Abaratamiento de Habitaciones, resultando elegidos los obreros Olegario Gómez y Juan Riveros.

La votación para recaudador se hará hasta hoy, a las 7 P. M., por tener que ir la urna a la sección Victoria.

Se acordó autorizar al Directorio para hacer una activa propaganda en pro de la organización.

Cítase a junta general ordinaria para hoy, a las 8 P. M. Se encarece la asistencia a todo el personal para tratar de preferencia de los estatutos de la Sociedad Mutual de la Empresa, como también de asuntos de capital importancia para la institución.

CONSEJO N.o 18 DE FUNDIDORES.— El Domingo último se llevó a efecto en el salón teatro del Consejo N.o 2 de Tranviarios, la velada literario musical a beneficio de la biblioteca de este Consejo. La comisión de fiestas que tenía a su cargo esta velada cumplió fielmente su cometido elaborando un selecto programa, que fué acogido por la concurrencia con verdadero entusiasmo. La velada dió principio con una pieza musical ejecutada por la estudiantina "La Fraternidad", cuya institución prestó su concurso desinteresadamente. El señor Enrique Díaz Vera, secretario general de la Junta Ejecutiva Federal, dirigió la palabra en términos llenos de entusiasmo; hizo una reseña sobre la organización, y aplaudió la idea de haberse constituído en Consejo de la Federación Obrera de Chile, incitando a todos sus asociados a cooperar con entusiasmo en pró de la causa por las reivindicaciones sociales.

El programa se cumplió en todas sus partes.

CONVERSANDO CON EL NUEVO SECRETARIO GENERAL DE LOS TRANVIARIOS, SEÑOR MOLINA

Lo que nos dice respecto a la labor social de la institución. — La formación de las casas cunas

La celebración de las fiestas patrias y los centros obreros.

EL PROXIMO CONGRESO NACIONAL TIPOGRAFICO

Fiestas, Acuerdos y Citaciones Sociales

CON EL SECRETARIO GENERAL DE LOS TRANVIARIOS SEÑOR MIGUEL LUIS MOLINA

El plan de trabajo social del nuevo Directorio del Consejo

La instalación de las Casas Cunas, patrocinada por los asociados

A fin de imponer a nuestros lectores acerca de la situación actual porque atraviesa el Consejo Federal N.o 2 de Tranviarios y en vista de la fundación de una nueva institución formada por una parte del personal de la sección maestranzas de la Empresa de Tranvías, en la tarde de ayer nos acercamos al secretario general del Consejo, señor Miguel Luis Molina.

A nuestras primeras interrogaciones relacionadas con la forma cómo él considera las sociedades mutualistas, nos manifestó que su pensar a este respecto, es el mismo de siempre; es decir, que dichas instituciones tienen como base principal la del socorro mutuo entre sus asociados sin preocuparse, en formar conciencia cabal de lo que es una verdadera organización obrera en los tiempos actuales.

En seguida, le interrogamos sobre la opinión que existe entre los federados, con motivo de la desaparición del ex-secretario general de los Tranviarios, Luis R. Tobar.

A este respecto, nos contesta:

—La opinión de los federados, en la terminación de la huelga última fué muy poco definida, pues, la [illegible] de muchos trabajadores que pertenecían antes de la huelga a la Empresa y que habían sido despedidos por múltiples causas, causó cierto malestar entre el personal en huelga y esto detuvo momentáneamente la decisión que debía haber habido de su parte; pero esto, fué sólo momentáneo, pues, inmediatamente que se dieron cuenta de los perjuicios que les acarrearía el no pertenecer al Consejo, trajo como consecuencia la unión compacta entre todos ellos, y es así, como en la elección del nuevo Directorio, tomaron parte más de 2,100 federados. Un dato mucho más demostrativo de la cohesión que reina entre el personal, por mantener nuestro Consejo, nos dice el señor Molina, es lo relacionado con el pago de las cuotas, pues; a pesar de que la Compañía ha hecho abrir todas las puertas los días de pago a fin de dificultar la recaudación, ésta es muy superior a los meses anteriores, lo que demuestra que la conciencia entre el personal de la Empresa, está tomando cada día más auje, y muy pronto será un Consejo verdaderamente organizado.

—¿Cuántos Centros instructivos mantiene este Consejo?, le interrogamos.

—Entre los distintos Centros formados por el personal del Consejo figuran los siguientes:

Escuela Nocturna para el personal y sus hijos; Centro de Estudios Sociales, Grupo Los Mártires de San Gregorio; Centro de Box Pablo Muñoz; Club de Football Victoria Eléctrico; Estudiantina Independencia; Centro Familiar Primero de Mayo; Centro Familiar El Destello; Cuadro Artístico Carlos Cariola; Cuadro Artístico Juan Ibarra (Sección Victoria); Instalación completa de cinematógrafo.

Para el desarrollo de las actividades de estas diferentes secciones el Consejo cuenta con dos locales, uno

Sr. MIGUEL LUIS MOLINA

en la calle Martínez de Rozas esquina de Bulnes, y el otro en la calle de Victoria N.o 619.

En los distintos locales se dan conferencias instructivas, fiestas, veladas, etc., todo en beneficio de sus socios, y la dirección del Consejo se encarga muy especialmente de fomentar las conferencias y veladas gratuitas, a fin de instruir y recrear a los socios y sus familias.

Como ustedes ven, sigue nuestro entrevistado, la labor del Consejo es bastante considerable, hasta el extremo que en dos días de la semana, funcionan en nuestro local social numerosas comisiones que están encargadas del cumplimiento del programa social que se les imponga. Aprovecho esta declaración, nos dice, para hacer público que nuestro salón social no puede ser cedido a otras corporaciones obreras en virtud a lo anteriormente expuesto.

Finalmente, el señor Molina, nos hace entrega de la pauta social que deberá hacer cumplir el nuevo Directorio, y la cual es la siguiente:

1. Reorganización de la tesorería y elaboración de un reglamento que señale las obligaciones del tesorero, del sub-tesorero, de los recaudadores, etc.; 2. Impulsar la conveniencia de establecer la cuota única, como único medio de poder hacer frente a las cuotas mortuorias, inmediatamente; 3. Establecer el ahorro obligatorio dentro del personal, a fin de que los socios puedan hacer frente a sus necesidades cuando éstos queden sin trabajo y pasen a la lista de sobrantes, donde hay veces que permanecen durante más de un mes sin trabajar; 4. Estudiar y llevar a la práctica, un proyecto para la constitución de la "Casa Cuna". Respecto a esta cuestión, nos dice el señor Molina, el Consejo se preocupa muy notablemente de conseguir la colocación de un empréstito a fin de que esta aspiración, que constituye el más caro anhelo de los federados, sea a la brevedad posible una verdadera realidad; 6. El establecimiento de una cooperativa de consumos y vestuario, que sea una verdadera garantía para los asociados y sus familias; y 6. Trabajar incansablemente por reunir los fondos necesarios, a fin de comprar el local a la brevedad posible.

EL SEGUNDO CONGRESO GRAFICO NACIONAL

Se acerca la fecha en que debe verificarse la segunda reunión de los tipógrafos de la República en Valparaíso, el 17 de Setiembre.

Se sabe que existe bastante entusiasmo en las provincias por asistir a este torneo, viniendo delegaciones de Punta Arenas, Valdivia, Concepción, Temuco, Chillán, Talca, Rancagua, Santiago, Iquique, La Serena, Antofagasta y de varias otras partes.

Los temas fundamentales a tratar en este torneo son de lo más interesantes, siendo el capital, la fundación de la Federación Gráfica Nacional.

Parece un hecho que todos los delegados han recibido instrucciones precisas con el objeto de que esta institución quede organizada y fundada en el Congreso de Valparaíso, sobre una base que sea prenda segura de un éxito halagador.

Así son, a lo menos, las informaciones oficiales que hemos obtenido de parte de la secretaría general de Santiago, que está en constante comunicación con el resto del país.

Las delegaciones del sur, que asistirán a este Congreso, se encontrarán en Santiago la mañana del Sábado próximo para partir a medio día al vecino puerto en compañía de los delegados que representarán a la capital que son diez, cinco por la Federación de Obreros de Imprenta y cinco por la Unión de los Tipógrafos.

Este diario tendrá al tanto de todas las informaciones al gremio de obreros de imprenta de Santiago y de la República, dando a conocer oportunamente el desarrollo mismo de las importantes deliberaciones del Congreso Gráfico, que de seguro traerá incalculables beneficios para este gremio que bien se lo merece.

Fiestas sociales

INAUGURACION DE UN NUEVO CENTRO SOCIAL.—El Centro Familiar Minerva, fundado no hace mucho tiempo, inaugurará esta noche su local social ubicado en la calle García Reyes 761, con un baile social, al que se pide invitar a los Centros León Tolstoy, 1.o de Mayo, La Ilustración y varios otros.

Se ha invitado a esta reunión social a los miembros de la prensa y a otros relaciones de la institución.

SOCIEDAD JUVENTUD ESPERANTISTA.—Esta institución, en conmemoración del aniversario patrio, llevará a cabo un baile familiar el 18 del presente, a las 2 de la tarde, en el local social.

Se ruega a los socios pasen cuanto antes a retirar sus tarjetas de invitación a la secretaría general, Avenida Central 2277, de 2 a 7 P. M.

—Convócase a junta general para hoy y mañana, a las 8.30 P. M.

ACADEMIA DE BAILE LA AMISTAD.—Hoy, a las 9.15 P. M., habrá baile familiar.

CENTRO ARTISTICO "ESTUDIO Y PROGRESO"—Con todo entusiasmo se ultiman los preparativos para el paseo que efectuará este Centro el Domingo 18 a Lo Ovalle. Dado el gran número de personas inscritas, esta manifestación promete obtener un franco éxito.

Hoy habrá sesión de 9.30 P. M. a 11 P. M. en Riquelme 859.

ACADEMIA DE BAILE UNION DE PELUQUEROS.—Hoy, a las 9 P. M., habrá un baile con orquesta en el salón social, Avenida La Paz N.o 8.

Para el Sábado, a las 9.30 P. M., se está preparando un baile familiar, el que será amenizado por una orquesta.

SOCIEDAD DE CARPINTEROS Y EBANISTAS FERMIN VIVACETA.—Hasta hoy se reciben las adhesiones para el paseo familiar que se efectuará el 19 en el Parque Cousiño.

Para este pic-nic de confraternidad entre los socios de la Fermín Vivaceta han sido invitados los delegados de la Unión de Carpinteros de Valparaíso y otros dirigentes obreros.

Las adhesiones las reciben don Ramón Miguel, don Manuel Muñoz y don Blas Berríos.

CENTRO RECREATIVO LA ILUSTRACION.—Hoy, a las 9 P. M., habrá clase instructiva. Se encarece la asistencia a las parejas que deben tomar parte en el próximo campeonato de Fox-Trot.

Mañana, la comisión respectiva dará a conocer el programa íntegro, que ha confeccionado el conjunto L'Asinas, para la fiesta que tendrá lugar el Sábado próximo, a las 9 P. M., en celebración de las fiestas patrias.

CENTRO INSTRUCTIVO YUNGAY.—Con motivo del aniversario patrio, esta institución ha acordado llevar a efecto una fiesta popular en el barrio Yungay y al efecto, ha elaborado un atrayente programa, que estará a cargo de una comisión compuesta de cinco miembros, nombrada especialmente.

Se nos encarga recomendar la asistencia a los miembros de esta comisión a una reunión que se celebrará hoy, a las 8.30 P. M. en el salón social.

CENTRO FAMILIAR LA ESPERANZA.—Este Centro prepara con entusiasmo la celebración de las fiestas patrias, contando ya con el concurso de las tonadilleras señoritas Fuentes.

Acuerdos sociales

SOCIEDAD DE AMBOS SEXOS LA AURORA. — Esta noche celebrará esta institución una sesión solemne con motivo de su aniversario, en la que se hará la repartición de diplomas a los socios jubilados y activos.

La sesión, para la que existe mucho entusiasmo, entre los asociados por concurrir, empezará a las 9 de la noche, hora en que el presidente dará una reseña de la labor de la institución en este último tiempo.

FEDERACION DE OBREROS DE IMPRENTA. — Esta noche se efectuará la asamblea a que ha sido convocada la colectividad y que antenoche no se celebró por falta de número.

Concurrirá la delegación de obreros de la zona del carbón, la cual está facultada por la Federación Obrera de Chile para discutir una alianza con todos los organismos de resistencia.

Se sesionará con el número que concurra por tratarse de segunda citación. Hora, 8.15 P. M.

—Cítase para hoy a la misma hora a los miembros de la comisión de contabilidad.

—Los que tienen cuentas pendientes en tesorería pueden pasar hoy por el local.

UNION FEDERAL DE PINTORES Y EMPAPELADORES Y R. S. —Local, calle Coquimbo N.o 540. — Esta nueva institución, que antes llevaba el nombre de Consejo Federal N.o 15, celebrará hoy a las 7 P. M. una asamblea plena para que de cuenta la comisión que está redactando los nuevos estatutos y varios otros asuntos de bastante interés. También se llevará a efecto el ateno cultural con un interesante programa.

Citaciones

Club Social Apolo. — A todos los socios a asamblea general para mañana a las 9 P. M., en punto, a la elección del nuevo Directorio que guiará los destinos del Club.

Unión en Resistencia de Estucadores. — Al gremio de [illegible] para hoy a asamblea [illegible] en la cual dictará una [illegible] el socio Juan de D. Vilas. Local, San Francisco [illegible] 7 P. M.

Sindicato de Estucadores y Ramos Similares. — A junta general [illegible] ordinaria para hoy a las 8 P. M. [illegible] el objeto de nombrar un [illegible] ante la Confederación del [illegible].

Centro de Estudios Sociales [illegible]rada. — Para el Sábado a [illegible] portante asamblea que celebrará [illegible] las 8 y media P. M.

Local, Copiapó 1010.

Unión en Resistencia de Labradores en Madera. — Sector [illegible] Maipú 830. — A reunión a todos [illegible] carpinteros del barrio para hoy [illegible] las 7.30 P. M.

—A junta general para el Domingo a las 9 A. M.

Sociedad de Socorros Mutuos [illegible]thanael Yáñez. — A junta general para hoy a las 7 y medio P. M.

Sociedad de Socorros Mutuos Bernardo O'Higgins.—Para hoy, a [illegible] ta general, a las 8.30 P. M.

Sindicato Obrero de Fábricas de Espejo, Vidrieros y Ramos Similares.—Hoy, a las 8 P. M., junta general extraordinaria.

Centro Artístico Luis Cousiño. — A sesión para esta noche, en [illegible] local de costumbre.

PASTO

De la Hacienda "CHENA"

Depósito y oficina:

— BODEGA RANCAGUA — Delicias 3420. Teléf. Ing. 11, Estación

La Chili Telphone Co. Ltd.

pone en conocimiento del personal que aún se mantiene en huelga, que el Lunes 12 del actual entregó al señor Jefe de la Oficina del Trabajo, una lista de las empleadas y operarios que podría aceptar a su servicio siempre que volvieran a sus labores antes del Jueves 15 a las 7 1|2 A. M.

Que sabe que, enviada esa lista por el funcionario nombrado al Consejo Federal N.o 21 por intermedio de uno de sus delegados, ella deliberadamente no ha sido comunicada a los interesados; y

Que en vista de esta circunstancia esperará a los interesados en volver al trabajo que figuren en dicha lista, hasta el Martes 20 del actual a las 7 y media A. M.

Santiago, 15 de Setiembre de 1921.

GUIA PROFESIONAL

ABOGADOS

ARTURO ALESSANDRI RODRIGUEZ

FERNANDO ALESSANDRI R. VICTOR ACEVEDO LECAROS
Estudio: Morandé 239 (altos). Teléfono 3638. Solamente de 4 a 6.

GABRIEL AMUNATEGUI JORDAN
Estudio: Morandé 235. (Interior).

ARTURO ALEMPARTE
Huérfanos 1328
Atiende: Consultas, Informes, Particiones y Arbitrajes.

ERNESTO BARROS JARPA CESAR JIMENEZ FUENZALIDA
Gálvez 88. Teléfono 1845.

ERNESTO BIANCHI TUPPER
Oficina: edificio Ariztía, 7.o piso, teléfono 709.
Domicilio: Serrano 174. Teléfono 1084.

LUIS MALAQUIAS CONCHA S.
Asuntos civiles, criminales, accidentes, apelaciones. Compañía 1065. Casilla 1038.

NAZARIO CHACON DEL CAMPO
Compañía N.o 1084. Casilla 3211. Teléfono 2008.

PEDRO DAZA BRANTES LIVIO ROJAS A.
Morandé 440. Casilla 2281. Teléfono 2951.

BERNARDO GOTSCHLICH
Morandé 450. Oficina 58. Casilla 2708. Particiones, apelaciones, sociedades cooperativas.

FIDEL MUÑOZ RODRIGUEZ GUSTAVO CANO PEEL
Abogados
Huérfanos 1158. Bolsa de Productos.

JORGE ERRAZURIZ TAGLE LUIS A. QUINTEROS T.
Amunátegui 301. Teléfono 638. Casilla 2592.

NICANOR ELGUETA
Galería Alessandri 19-A. Teléfono 586. Juicios civiles y comerciales.

DANIEL FELIU
Merced 557. Teléfono 582. Casilla 3277.

FERNANDO ERRAZURIZ TAGLE
Notario-abogado Bandera 345. Casilla 926. Teléfono 2324.

GALVARINO GALLARDO NIETO
Ahumada 163, altos. Teléfono 2348.

MANUEL GAETE FAGALDE
Notario-abogado. Huérfanos 1242. Teléfono 1355. Domicilio: Vergara 261.

OSVALDO HEVIA L.
Morandé 244. Casilla 1831.

BERNARDINO LEIVA
Abogado. Bandera 552.

LORENZO MONTT AMBROSIO MONTT WILMS
Compañía 1207. Teléfono 2307.

MANUEL MERINO E. LUIS MERINO E.
Agustinas 584. Teléfono 2077. Casilla 2407. 10 a 11 y 4.30 a 6.

MANUEL OLIVA
Galería Alessandri 15-A. Juicios civiles, comerciales y criminales.

ANTONIO PLANET C.
Especialmente cuestiones comerciales. Estudio: Bandera 166. Casilla 4034. Teléfono Inglés 1137. De 10 a 11 A. M., 4 a 6 P. M.

ALFONSO REVECO
Juicios civiles, criminales, comerciales. Nueva York 59 (frente Bolsa). Teléfono 456.

RAMON SEGUNDO JIMENEZ
Abogado. Galería Alessandri 17. Piso 2.o, 10-11 y 4-6.

ANIBAL RODRIGUEZ HERRERA HECTOR RODRIGUEZ DE LA SOTTA
Estudio: Manuel Rodríguez 72.

CARLOS SALAS HERRERA
Abogado. Bandera 552. Casilla N.o 3366. Teléfono 2177.

HUBERTO SALGADO GALLARDO
Causas militares, civiles, criminales. Bandera 152.

ENRIQUE TAGLE MORENO
Estudio: Compañía 1293.

EMILIO TAGLE RODRIGUEZ
Abogado. Huérfanos 840. Teléfono N.o 2018. Atiende preferentemente asuntos comerciales y mineros.

LUIS FIDEL YAÑEZ
Defensor de Ausentes y de Obras Pías. Moneda 1935.

HUMBERTO YAÑEZ VELASCO
Trasladó su estudio, Agustinas 673. Teléfono 1614

INGENIEROS

MAXIMO BASTIAN W.
Ingeniero. Estudios hidro-eléctricos. Edificio Ariztía, 6.o piso. Casilla 3024.

ALFREDO LEA-PLAZA
Santiago, Huérfanos 2334. Oficina: Moneda 1168. Teléfono 137.

QUIMICOS - FARMACEUTICOS

J. TORRES
Análisis de orinas. Inyecciones mercuriales (intravenosas). Recoleta 701.

NICOLAS WEINSTEIN R.
Huérfanos 2020. Consultas: 3 a 6. 19-A

MEDICOS

DR. AMENABAR OSSA
Oculista, 14 años Europa, 3 años Médico-Director Hospital de Ojos Condado Stafford (Inglaterra). Merced 494. De 1.30 a 4. Teléfono 602.

DR. ITALO ALESSANDRINI L.
Cirugía y ginecología. Consultas: de 1 a 3. Merced 324. Teléfono 3555.

DR. ARNELLO
Cirugía. Anestesia general. Venéreas. García Reyes 17. De 12-3. Hospital San Vicente 4-6.

DOCTOR AMARAL
Estudios Europa. Partos y enfermedades señoras. Catedral 1964.

AFECCIONES DEL PULMON
y sistema nervioso. Rayos X. Dr. Fontecilla. Regresó de Europa, 2-4. Delicias 1626.

DR. ALCAINO
Oídos, nariz, garganta. Dieciocho 257. Teléfono 257. Consultas de 2 a 5. Regresó.

DR. AGUILAR
Cirugía general. Ginecología. Sífilis. De 1 a 3. San Isidro 229.

DOCOR BUSTOS
Oculista. Trasladóse Merced 815. Consultas: 1 a 4. Teléfono 2204.

DR. ARTURO BARRAZA A.
Vías urinarias; sífilis. Puente 557. De 3 a 6.

DR. BISQUERT
Vías urinarias. Sífilis. Moneda 859. De 3 a 6. Casilla 2563. Teléfono 953.

DR. BORQUEZ SILVA
Estudios Europa. Pulmón. Corazón. Estómago. Intestinos. Rayos X. 3 a 6. A. Prat 80. Teléfono 19, Matadero.

DR. JULIO BUSTOS
Médico de ciudad de Santiago.—Medicina interna, niños, sífilis. Recoleta 707. De 2 a 4.

DR. BRAGA CASTILLO
Rayos X. Merced 136. Teléfono N.o 1393. Consultas: de 9 a 10 y de 1 a 4.

DR. CAMPOS MENDEZ
Medicina interna. Enfermedades y desórdenes sexuales. 10-3. Compañía 2855.

DOCTOR CHARLIN
Profesor enfermedades de la vista. Consultas 3-6 P. M. Compañía 2115. Regresó.

DR. LEONIDAS CORONA T.
Laboratorio Clínico. Delicias 868. (Frente a Estado). Consultas: de 3 a 5. Teléfono 2483.

DR. W. E. COUTTS
Regresó. Sífilis. Vías urinarias. Consultas: 3 a 5. San Martín 372.

DR. LUCIO CORDOVA
Regresó de Europa. Medicina general. Monjitas 330.

DR. ALDO CONTRUCCI
Estudios Europa. Trasladóse a Agustinas 1729. 2 a 4.

Dr. A. DIMITSTEIN
San Antonio 275.—Medicina general, especialmente: Corazón, Pulmón, Estómago e Hígado, de 1 a 4. Llamados nocturnos en su domicilio, Agustinas 982.

DR. DIAZ VELASCO
Medicina interna. Niños. Sífilis. 1 a 4. Vergara 474. Teléfono 236. Parque.

DR. GEORGES DAUBAS
Regresó: 2-5. Amunátegui 36. Teléfono 3619.

DR. LEON CHONCHOL
Regresó Europa. Medicina general. Sífilis, piel. Venéreas. Consultas: 2 a 5. San Antonio 40.

L. DIAZ MUÑOZ S.
Medicina general. Vías urinarias. Consultas de 2 a 4. Bandera 574.

DRA. JUANA DIAZ MUÑOZ
Especialista enfermedades señoras y niños. Consultas: 4 a 6. Delicias N.o 540-A.

DR. EUGENIO DIAZ LIRA
Cirugía de niños y ortopedia.—Agustinas 1270. Teléfono 2285.

DR. RICARDO DONOSO
Estudios en Europa. Medicina interna, especialmente pulmón, corazón. Agustinas 619. De 1.30 a 3.30.

DOCTOR DODDS
Cirugía huesos, injertos óseos; cirugía cráneo-cerebral, de la médula y nervios. Estudios EE. UU., Europa. 21 de Mayo 578. Teléfono [illegible]

DOCTOR GIANELLI — ESTUDIOS EUROPA — Sífilis. Piel. Vías urinarias. 21 de Mayo 562. Consultas de 2 a 6.

DOCTOR MOLINA
Rayos X. Medicina interna. Estudios Europa. Delicias 1228, esquina Gálvez. Teléfono 2109. De 1.30 a 4.

DR. JULIO EASTMAN
Catedral 2673. De 1.30 a 3.30. Teléfono 2637. Casilla 1571.

DR. FUENZALIDA BRAVO
Profesor enfermedades niños. Merced 560. Teléfono 1721. De 2 a 4.

DR. HECTOR ESTERIO
Medicina general, sífilis. Huérfanos 1353. Consultas: 2-5.

DR. ENRIQUE GONZALEZ H.
Estudios Europa. Especialmente estómago, intestinos, hígado, diabetes, obesidad, reumatismo. Ejército 644. De 2 a 4.

DR. JOSE S. GONZALEZ O.
Médico residente del Hospital de Niños. Enfermedad de niños y cirugía general. Consultas: de 2 a 4 P. M. Matucana 393, Santiago.

DOCTOR LEONARDO GUZMAN
Estudios en Europa y Estados Unidos. Cirugía. Vías Urinarias. Consultas de 10 a 12, en 21 de Mayo 578.

DR. GARCES BAEZA
Delicias 868. Teléfono 2483.

GONORREA E IMPOTENCIA
Debilidad vital y gonorrea con sus afecciones, prostatitis, supuraciones por más crónicas que sean, se curan en pocos días, garantida. Sistema nuevo. Dr. Winkelmann. 2-6. Alameda 880.

Doctor LUIS HERRERA R.
Médico-cirujano. 2 a 5.—Recoleta No. 551. 274-Set.-24

DR. HERRERA ROGER
Medicina Hospital de Niños. Teléfono 2679. Delicias 2558. De 1 a 3.

DR. AGUSTIN INOSTROZA
Cirugía, Ginecología, Sífilis. De 5 a 6. Puente 599.

A. ICAZA BARROS
Médico-cirujano. Santo Domingo 739. Teléfono 2809.

DR. ARISTIDES GONZALEZ C.
Prof. extraordinario. Obstetricia, enfermedades señoras. 1-3. Casilla N.o 1551. Teléfono 2789. San Martín N.o 272.

DR. ALEJANDRO INFANTE
Enfermedades niños. Médico Hospital Niñas San Luis. Consultas: 2-4. Delicias 253.

DOCTOR JOHOW
Regresó de Europa. Cirugía general, ginecología. San Antonio 276. De 2 a 4. Teléfono Inglés, Estación N.o 124.

RICARDO KUSCHEL S.
Cirugía general. De 3-4, excepto Sábados. Merced 186. Teléf. 1344.

DR. A. KORNER ANDWANTER
Estudios en Estados Unidos. Cirugía, Ortopedia. Consultas: 2-4. Santo Domingo 623.

DOCTOR KONIG
Neurastenia, debilidad, corazón, bronquitis, obesidad, sífilis. Claras N.o 849. 2-4.

INSTITUTO RADIOLOGICO
Radioscopía, Radiografía, Radioterapia.

DR. ADOLFO KAPLAN
Estudios Estados Unidos y Europa. Compañía 1429.

DR. LAVAL
Medicina interna. Amunátegui 31. De 4 a 6.

DR. ARMANDO LEON L.
Médico-Cirujano. Trasladóse Compañía 1909. De 1 a 3.

Dr. LOIS
Cumming 598, esq. Santo Domingo. Inyecciones intravenosas. Medicina, Cirugía, 9-10 1|2 y 1-3 1|2.

Dr. MORALES VILLABLANCA
Piel, Sífilis, Venéreas. Galería Alessandri 24. De 3 a 6.

Dr. MALBRAN
Enfermedades mentales y nerviosas. De 2 a 5. San Antonio 584.

Dr. MORAGA FUENZALIDA
Medicina y cirugía de niños. Cochrane 118. Teléfono 2804. De 1 a 3.

PROFESOR EDUARDO MOORE
Vergara 110, 2 a 6. Vías urinarias y piel.

DRA. CORA MAYERS
Médico-cirujano. Regresó de Europa. Ahumada 40. De 4 a 6. Teléfono 711.

Dr. JUAN MONTENEGRO M.
Enfermedades niños. De 2 a 4. Compañía 1770. Teléfono 2120.

Dr. MONTERO
Prof. Dermatología, Sifilografía, Piel, Sífilis, génito-urinarias. Prat N.o 309.

Dr. ITALO MARTINI Z.
Ojos, oídos, nariz y garganta. Delicias 111. Ausente.

Dr. JULIO MOORE F.
1.30—3.30. Médico cirujano. Vergara N.o 155. Teléfono 3074.

NEUMOTORAX ARTIFICIAL
Tratamiento, tuberculosis pulmonar. Doctor Moreno. Estudios Europa. Delicias 1123. 2.30 - 4.30.

Dr. MEZA OLVA
Estudios Europa: pulmón, corazón, riñones. Sífilis. 3-4. Dieciocho 268. Domicilio: V. Mackenna 955. Teléfono N.o 9. (Santa Elena).

Dra MAGDALENA NEIRA
Medicina interna y señoras. Consultas de 2 a 4. Merced 629.

Dr. MOUAT S.
Ginecología, partos. Ex-jefe Clínica Ginecológica Dr. Korner. Brasil No. 25. De 1 a 4.

Dr. NUÑEZ ZAMORA
Consultas: Martes, Jueves y Sábados. 2-6. Matucana 289.

Dr. OHLERICH
Titulado Alemania y Chile. Medicina general adultos y niños. Teléfono 332. De 2 a 4. Catedral 1488.

Dr. LUIS OPAZO P.
Médico interno del Hospital Niños. Matucana 303. De 2.30 a 5.

Dr. DAVID PULIDO I.
Enfermedades niños. Trasladóse Compañía 1520. Teléfono 2152 de 1-4

Dr. PRUNES
Estudios en Europa. Jefe de Clínica. Piel, sífilis, venéreas. Merced No. 490. Casilla 2894.

Dr. EMILIO PETIT
Regresó. Cirugía general, vías urinarias. Consultas: Miraflores 50.

Dra. LUISA PACHECO PIZARRO
Enfermedades señoras, niños. Ejército 521. De 1 a 3 1|2. Teléf. 180, Parque.

PROFESOR PARDO
Cirugía y enfermedades de señoras. Consultas: de 2 a 4. Ejército No. 119.

Dr. OSCAR PERALTA C.
Arturo Prat 671. Consultas: 2 a 4. Policlínica: de 8 a 9.30. Teléfono Inglés 194, Matadero.

Dr. PAREDES F.
Enfermedades señoras. Jefe Policlínica, Prof. Korner. Medicina, Cirugía Abdominal, 2 a 4. Amunátegui 33.

Dr. PANTOJA
Medicina interna, corazón, pulmón, estómago, sífilis, 2-4 y 7-8. Teléfono 574. Santo Domingo 1036. Domicilio: Monjitas 344.

Dr. OTTO PHILIPPI
Enfermedades niños. Santo Domingo 820. De 1 a 3. Teléfono No. 2216.

Dr. RAFAEL PEÑARANDA R.
Especialmente corazón, estómago, hígado, riñón, sífilis, venéreas. Llamados nocturnos. 2-4. Catedral 1938.

Dr. RICARDO PERALTA G.
Cirugía general, especialmente de niños. Claras 471.

Dr. MARCIAL PARADA
Oídos, nariz, garganta. De 3 a 5. Trasladóse: Santo Domingo 831.

Dr. QUIROGA
Enfermedades nerviosas y mentales. Puente 559. Consultas de 3 a 5.

Dr. EDUARDO DE RAMON
Cirugía. Enfermedades señoras. De 1 a 3. Agustinas 1660. Teléfono No. 3623.

Dr. RICARDO ROLANDO
Medicina general. Venéreas, sífilis. Puente 557. De 5 a 7. Casilla No. 3353.

Dr. ALBERTO RAHAUSEN
Cirugía, Ginecología. Carmen 47. De 3.30 a 5.30. Teléfono 3022.

RADIOTERAPIA
Piel - Sífilis - Venéreas
Dr. Félix Grohnert B.
De 2 a 6. Castro 238.

Dr. F. RAYO RIQUELME
Cirugía. Enfermedades de señoras. Moneda 1815. Teléfono 3329.

Doctor Solovera R.
De 1 a 3. San Diego 450. Teléfono 979.

PROF. A. SOTO PARADA
Laboratorio Clínico. Moneda 1035, de 2 a 6. Exclusivamente exámenes de sangre, orina, jugo gástrico, líquido céfalo-raquídeo. Reacción Wassermann. Hemoculturas. Autovacunas, etc.

Dr. SUAREZ ALVAREZ
Oculista. Jefe Clínica Ojos, 1 a 3. Santo Domingo 1283.

Dr. SANTANDER
Estudios Europa. Corazón, riñón, sífilis, especialmente estómago, intestinos. Rayos X. Laboratorio, Moneda 821.

Dr. JOEL RODRIGUEZ P.
Estudios Europa. Medicina interna, especialmente estómago, intestinos. Rayos X. De 2-4. Amunátegui No. 559. Teléfono 2810.

Dr. STUARDO
Estudios Europa. Enfermedades niños. De 1 a 4. Agustinas 1684. Teléfono 2245.

J. SCHWARZENBERG L.
Enfermedades niños. Merced 186. Teléfono 1344.

Dr. CARLOS A. SOMMERS
Enfermedades del pulmón. De 1-3. Catedral 2099.

DR. MARCO A. SEPULVEDA R.
Laboratorio
Bandera 736. Teléfono 233. Exámenes completos; sangre, orina, esputos, etc. Cultivos, Autovacunas.

DR. STOLTING
Oculista. Médico recibido en Alemania y Chile. Compañía 1392. De 3 a 5.

DR. TORRES TORRES
Jefe Clínica Prof. Korner. Enfermedades señoras, cirugía. Catedral 1249. De 2 a 5.

DOCTOR VIVES BRAVO
Estudios en Europa. Enfermedades niños. 2-4. Monjitas 317.

DOCTOR VARGAS SALCEDO
Cirujano. Martes, Jueves y Sábado. 2-5. Teatinos 354. Teléf. 1060.

DR. WIREN
Oído, nariz, garganta. Claras 471. De 2 a 4.

DR. WAUGH ALDUNATE
Estudios Europa. Medicina interna, Venéreas, Sífilis, Reacción Wassermann. 2-4.30. Compañía 1853.

DR. G. E. VIDAL S.
Consultas: 4 a 6. Delicias 2646.

Dr. MAURICIO WEINSTEIN R.
Ausente en Europa.

DENTISTAS

BAHAMONDE INZUNZA
Ex-Ayudante Clínica Escuela Dental. Tratamiento enfermedades boca, 2-5. Huérfanos 1353.

DOCTOR RUBEN BUSTOS
Graduado "Philadelphia Dental College". Trasladóse: Catedral 1289 (bajos).

PEDRO MENDEZ
Estudios Estados Unidos, Europa. Huérfanos 782. (Precios antiguos).

DR. CERDA LOPEZ
Dentista. Santo Domingo 849. Especialmente Coronas, Puentes, Porcelanas.

DR. CLODOMIRO CONTRERAS
San Antonio 451. Ayudante Clínica Operatoria Escuela Dental. Teléfono 3692. De 2 a 6.

JORGE ESPINOSA FUENZALIDA
DENTISTA
Serrano 63.

FORTUNATO ENCINA
Ex-Ayudante Dr. Carlos Robinson. Puentes, coronas, placas. Estado 363.

LUIS GUZMAN SANHUEZA
2 a 6, Huérfanos 1353.

MUÑOZ LOBOS Hnos.
Extracciones sin dolor. Somnoformo, puentes, placas, tratamientos rápidos. San Diego 307-448.

HUMBERTO DEL POZO LUQUE
Regresó, especialista piorrea alveolar. Delicias 2273.

DOCTOR ROGAT — ESPECIALISTA PIORREA ALVEOLAR (ENCIAS SUPURANTES DIENTES MOVIBLES) BOLSA COMERCIO of. 212 - 213 — EN VALPARAISO LOS SABADOS CONDELL 88

RAFAEL URQUIETA S.
Dentista, Agustinas 853.

ENRIQUE MORENO OLEA
Clínica Dental
Especialista en cada [illegible] Huérfanos 1616. Teléfono [illegible]

JOSE MARIA SAAVEDRA
Dentista
Ortodoncia (correcciones de la [illegible]ra). Alameda 1313.

Dra. ELVIRA ROSAS
Dentista. — Bandera 76.

ENRIQUE SANSOT
Dentista. Ayudante Escuela Dental. Riquelme 47, Teléfono [illegible]

JORGE VILLASECA K.
Dentista graduado Filadelfia. Profesor Escuela Dental. Monjitas [illegible]

GUILLERMO VELASCO K.
DENTISTA
Estudios en Philadelphia. [illegible] 1261.

ARQUITECTOS

EDUARDO TASSO
Construcciones, transformaciones, reparaciones. Honorarios 8 o/o. [illegible]nos. Presupuestos, Morandé [illegible]

MATRONAS

ROSENDA CASTRO
Matrona, recibe enfermas pensionistas. Atención esmerada. Cochrane 1258.

Mme. E. PRAGNAUD
Matrona, francesa, Manuel Rodríguez 647.

MATRONA BRAZO
Huérfanos 2460, entre García Reyes y Bulnes. Gran pensionado particular. Partos, atendidos especialmente por su propietaria o médico a elección de las enfermas. Enfermedades de señoras, atendidas por médicos especialistas. Pensionistas. Inyecciones.

ISABEL MARTINEZ DE G.
Matrona, recibe enfermas pensionistas, curaciones internas, atiende a cualquiera hora. Rosas No [illegible]

PENSIONADO CRUZ ROJA
Atendido señora Emma de Torres, matrona llegada Buenos Aires. Pensionistas desde $ 100. Clínica operaciones atendidas doctor Paredes. San Diego 360.

CLINICA PRIVADA DE OBSTETRICIA
Señora Reyes, matrona ginecologista. Establecimiento moderno.— Atendido por dos cirujanos [illegible] listas. Recibe enfermas [illegible] tes del país. Partos. Precios [illegible] rados. Consultas gratis. Esmeralda 636.

CARMELA TORO G.
Partos. Asistencia toda hora. Recibe enfermas. Matucana 640.

CLINICA
Ana G. de Vargas Barrera. Partos. Recibe pensionistas. Cochrane 985.

PENSIONADO MENARES
Pensionistas, Partos. Pensión [illegible] pesos. Masaje médico. Consultas [illegible]tis. Cochrane 846.

PENSIONADO PARTICULAR
Mercedes Rojas, Matrona. Pensionistas. Consultas: San Diego [illegible]

PENSIONADO DRA. VICENTINA [illegible]
Recibe enfermos, meses, partos, $ [illegible] Asistencia completa. [illegible] Turno permanente. San Diego 57.

VARIOS

JULES BONDALLAZ
Masajista suizo. Moneda 734. Masajes, gimnasia médica.

ORQUESTAS PROPORCIONA PARA casamientos, banquetes, bailes, etc. Clodomiro González, profesor de música. Manuel Rodríguez 741.

VELLO DE LA CARA. — EXTRACCION RAPIDA Y SEGURA. Masaje facial de belleza. Curación de la piel seca o grasosa. Consultorio Femenino de Cultura Física. — Santo Domingo [illegible]

TURF

CLUB HIPICO DE SANTIAGO

Programa completo para las reuniones de los días 18, 19 y 20 del presente

DOMINGO 18

1.a Carrera

Premio FOSETTE. — (De remate) 1,400 metros. — Para caballos nacidos en Chile que no hayan ganado $ 8,000 o que se rematen por $ 5,000. — Peso de reglamento. — Descargo de 3 kilos a perdedores.— Inscripción: $ 25. — Premio: $ 2,500 al 1.o.

Durham	61	Viana	59
Girasol	61	Finisterre	59
Tirteo	61	Papagallo	53
Herodes	59	Papirote	52
Don Quijote	59	Falada	49
Poincaré	59	Walpole	49
Tetuán	59	Infanta	47

2.a Carrera

Premio Flora. — 1,100 metros. — Para caballos ganadores de más de $ 3,000. — Inscripción: $ 30. —Premio: $ 3,000 al 1.o.

Mormon	58	Palmpolaise	52
Tetuán	57	Altair	51
Virgilio	57	Henry Clay	51
Fusil	55	Márida	51
Marialva	54	Pinganilla	49
Cara Carmen	53	Dándalo	48
Quepe	53	Kerensky	48
Luminosa	53	Kopa	46
O. Bleu	52		

3.a Carrera

Premio FANEO. — 1,400 metros. —Para caballos de 3 años nacidos en Chile que no hayan ganado. — Peso: 56 kilos. — Inscripción: $ 40. —Premio: $ 4,000 al 1.o.

Alavy	56	Flama	54
Carillon	56	Francesita	54
Fósforo	56	Injuria	54
Papamoscas	56	La Alegría	54
Petirrojo	56	La Grippe	54
Redmond	56	Mamadeira	54
San Miguel	56	Santa Ana	54
Sir Jorge	56	Sixtina	54
U. Mono	56	Snap	54
Walpole	50	War Queen	54
Watteau	56	Whitechapel	54
Agua Va	54	Witecraft	54

4.a Carrera

Premio FATE. — 1,400 metros. — Para caballos de 3 años ganadores hasta de dos carreras, exceptuándose los ganadores de carreras clásicas o reglamentarias. — Peso: 54 kilos. — Recargo de 4 kilos al ganador de dos carreras. — Inscripción: $ 35. — Premio: 3,600 pesos al 1.o.

Alta Ley	54	Ofensivo	54
Calembour	54	Papirote	54
Duelista	54	Bilanz	52
Fatalist	54	Rábida	52

5.a Carrera

Premio ARGENTINA. — (Clásico). 1,800 metros. — Para productos de 3 años, nacidos y criados en la República Argentina, y adquiridos al día de la inscripción. — Peso: 56 kilos. — Recargo de 3 kilos al ganador del premio Jockey Club Argentino. — Inscripción: $ 130. — Ratificación: $ 270 el Lunes 12 de Setiembre. — Entrada: $ 400. — Premios: $ 650 argentinos oro donados por el Jockey Club de Buenos Aires al 1.o, el 65 o|o del valor de las entradas al 2.o y el 35 o|o al 3.o

Belerofonte	59	Kiss Mée	54
Confidencia	54	Singoala	54

6.a Carrera

Premio FILIPO. — 1,100 metros. Para caballos ganadores de más de $ 5,000. — Inscripción, $ 30. — Premio, 3,000 pesos al 1.o.

Duque de El	58	War Faint	46
Los Robles	53	Gacetilla	45
Toldilla	52	Miss Muffit	44
Belle Helene	48	Peggy Wood	42
Verderón	46		

7.a Carrera

Premio FLORCITA II. — 1,400 metros. — Para caballos nacidos en Chile que hayan ganado $ 10,000. — Handicap. — Inscripción: $ 25. — Premio: $ 2,500 al 1.o.

Gran Mogol	52	Dover	42
Fideline	51	Francina	42
Tenorio	51	Petardito	42
Rucato	50	Dudoso	40
Verderón	46	Fusil	40
Rentería	45	Ull	40
B. Hallene	42	Wintergreen	40

8.a Carrera

Premio FERNET. — 2,000 metros. — Para caballos de 4 años o más que no hayan ganado 50,000. — Handicap. — Inscripción: $ 35. — Premio: $ 3,500 al 1.o.

Romanones	59	Egalité	46
Voyou	59	Esquife	46
Electrón	54	Clavileño	42
Eton	54	Echagaray	40
Neumático	52	Rasputín	40
Cadillac	49	Ruler	40
Ever	48		

LUNES 19

1.a carrera

Premio BELGICA. — 1,500 metros. — Para caballos de 3 años que no hayan ganado. — Peso: 56 kilos. — Inscripción: $ 40. — Premio $ 4,000 al 1.o

	Kilos		Kilos
Acorazado	59	Winchester	56
Singoala	57	Helyette	54
Alavy	56	Infanta	54
Carillón	56	La Alegría	54
Jaramago	56	Malvaloca	54
Papamosca	56	Witchcraft	54
Walpole	56		

2.a carrera

Premio ADHESIVA. — 1.400 metros. — Para caballos que no hayan ganado $ 5,000. — Peso: 50 kilos. — Recargo de 2 kilos por cada $ 1,000 ganados. — Descargo de 5 kilos a los perdedores. — Inscripción: $ 25. — Premio: $ 2,500 al primero.

Frangollo	58	La Vallière	54
Smart	58	La Seine	52
Wintergreen	58	San Vicente	52
Don Quijote	56	Siciliana	50
Finisterre	56	Arrás	47
Ice	56	Walpole	45
Pega Pega	56	Francesita	43

3.a carrera

Premio CALVITO. — 1,500 metros. — Para caballos de 4 años y más que no hayan ganado más de 3 carreras, no clásicas o reglamentarias. — Peso 48 kilos. — Recargo de 4 kilos por cada carrera ganada. — Inscripción: $ 30. — Premio: $ 3,000 al 1.o

Los Robles	60	Herodes	56
Mormón	60	Emily	54
Shylock	60	Perla White	54
Carranza	56	Don Quijote	52
Dodge	56		

4.a carrera

Premio AMICA. — 1,400 metros. — Para caballos que no hayan ganado $ 5,000. — Peso: 50 kilos. — Recargo de 2 kilos por cada $ 1,000 ganados. — Descargo de 5 kilos a los perdedores. — Inscripción $ 25. — Premio $ 2,500 al primero/

Calembour	58	Budapest	43
New Ferry	48	Espora	43
Zólika	50	Infanta	48
Mía Cara	52	Injuria	43
Loto	45	Insula	43
Papamoscas	45	Jaita	43
Timbalero	45	Santa Ana	43
Trinity Hall	45	Saturnal	43
Berbí	46	Walpurgis	43

5.a carrera

Premio ETOILE. — 2,000 metros. —Para caballos de 3 años ganadores. — Handicap.— El top weight no excederá de 60 kilos. — Inscripción $ 35. — Premio $ 3,500 al 1.o

Champignol	58	Oviedo	51
Smart	54	Alta Ley	50
Bycycle	53	Walter Scott	47
Floticio	51		

6.a carrera

Premio DELICE. — 1,600 metros. —Para caballos ganadores de $ 5,000 o más. — Handicap. — El top weight no excederá de 62 kilos.— Inscripción: $ 35. — Premio: 3,500 pesos al 1.o

Don Alvaro	57	Romanones	52
Glasgow	56	Voyou	51
Mike	52	Eton	49

7.a carrera

Premio FRILEUSE. — 1,100 metros. — Para todo caballo. — Handicap. — Inscripción $ 30. — Premio: $ 3,000 al 1.o

Baldramina	60	Pacato	51
Tetuán	56	Henry Clay	50
Virgilio	56	Pega Pega	49
Fusil	54	Pinganilla	48
Burloncillo	53	Dándalo	47
Marialva	53	Pegote	47
Quepe	53	Hipócrates	46
Bilanz	51	Galopa	43
Cylgad	51	Pochocingue	42
Fogazzaro	51	Orondo	40
Golosina	51		

8.a carrera

Premio FRIANDICE. — 1,100 metros. — Para todo caballo. — Handicap. — Inscripción $ 30. — Premio $ 3,000 al 1.o

Duque de El	56	Rentería	46
Marimán	56	War Paint	44
Coronis	54	Gacetilla	43
Toldilla	50	Miss Muffit	42
High Flower	48	Peggy Wood	40
Provenza	47	Shimosa	40
Belle Hellene	46		

MARTES 20 DE SETIEMBRE

1.a carrera

Premio ALTEZA. — 1,400 metros. —Para caballos que se rematen por $ 3,000. — Peso: 60 kilos. — Descargo de 2 kilos por cada $ 500 menos del avalúo. — Inscripción: $ 25 —Premio: $ 2,500 al 1.o

	Kilos		Kilos
Dodge	60	Oliveto	54
Feudal	60	Peggy Wood	54
Fusil	60	Garra de Hierro	52
Girasol	60		
Petardito	58	Lochinwar	52
Viana	58	Luminosa	52
Francina	56	Name	52
Henry Clay	56	Pencahue	52
Kerensky	56	Rex White	52
Ull	56	Rezongona	52
Assaye	54	Shannon	52
Go Lady	54	Siciliana	52
Holgazán	54	Tártaro	52

2.a carrera

Premio HUECHUN. — 1,100 metros. — Para todo caballo. — Handicap. — Inscripción: $ 30. — Premio: $ 3,000 al 1/o

Edimboro	58	Cadete	48
Mormón	58	Kerensky	48
Vendimia	57	Mía Cara	48
Hesperia	55	New Ferry	48
Kalmuco	54	Cherry Whisky	46
Sacarina	54	Grignon	46
Cara Carmen	53	Elda	45
Luminosa	53	Deshabillé	44
Guabiyú	52	Gracia	44
Pampolaise	52	Loto	44
Altair	51	Doña Marta	42
Márida	51	Colón	40
Pink Lady	51	Picacero	40
Viviana	50		

3.a carrera

Premio BAGOLIN. — 1,100 metros. — Para potrillos de 3 años que no hayan ganado. — Peso: 56 kilos. — Inscripción: $ 40. — Premio: $ 4,000 al 1.o

Alacrán	56	Pillullo	56
Alavy	56	Pochochingue	56
Carillon	56	Prince Charlie	56
Falada	56	Redmond	56
Furgón	56	Rubicón	56
Golden Dream	56	San Miguel	56
Grignon	56	Sir Jorge	56
Matango	56	Tipo Rada	56
P. White	56	Ultimo Mono	56
Pelele	56	Yo	56
Petirrojo	56	Watteau	56
Pichaman	56	Whip	56

4.a carrera

Premio BAYACETO. — 1,600 metros. — (Jinetes caballeros, socios del Club Hípico, Valparaíso Sporting Club y Chile Hunt Club). — Handicap. — Peso minimum: 58 kilos. — Inscripción: $ 30. — Premio: $ 3,000 al 1.o

Ocampo	78	Pasco	61
Baldramina	70	Ch. Gonthier	58
Feudal	67	Fusil	58
Esquife	66	Navira	58
Fideline	65	Oliveto	58
Lochinwar	63	Sayón	58
Piave	63	Shannon	58
Rezongona	63	Tilburi	58
Alice Belle	62		

5.a carrera

Premio CHERRY. — 1,100 metros. —Para potrancas de 3 años que no hayan ganado. — Peso: 54 kilos.— Inscripción: $ 40. — Premio: 4,000 pesos a la 1.a

Confidencia	57	La France	54
Agua va	54	La Grippe	54
Antilla	54	La Nuez	54
Carraspera	54	Malvaloca	54
Churrasca	54	Mamadeira	54
Felicity	54	Pepa de Oro	54
Feudorit	54	Saddie	54
Francesita	54	Santa Ana	54
Frimarola	54	Sixtina	54
Fly Away	54	Snap	54
Gourgandine	54	Tangola	54
Hircania	54	Telinga	54
Injuria	54	Tramontana	54
Itálica	54	Whitechapel	54
La Alegría	54	Wild Girl	54

6.a carrera

Premio DUGOL. — 1,600 metros. —Para caballos que hayan corrido y no hayan ganado en el Club Hípico, desde el 1.o de Abril del presente año. — Peso: 62 kilos. — Descargo de un kilo por cada carrera perdida. — Descargo extra de 3 kilos a los que nunca hayan ganado. — Inscripción: $ 35. — Premio: 3,500 pesos al 1.o

Glasgow	60	Tirteo	53
General	57	Ferrocarrilero	51
Be Quick	55	Chateau Gonthier	50
Verderon	54		
Gran Mogol	53	Dover	48

7.a carrera

Premio FEAR. — 2,500 metros. — Para todo caballo. — Handicap. — Inscripción: $ 50. — Premio: 5,000 pesos al 1.o

Gabinete	59	Piave	43
Electrón	58	Polvillo	40
Esteta	50	Ruler	40
Feño	49	Sayón	40
Herodes	44	Velada	40

8.a carrera

Premio ESTRELLA. — 1,600 metros. — Para caballos de 4 años y más ganadores de más de $ 10,000. —Handicap. — El top weight no excederá de 64 kilos. — Inscripción: $ 40. — Premio: $ 4,000 al 1.o

Glasgow	61	Egalité	47
Romanones	57	King's Ferry	47
Voyou	56	Rabudo	43
General	55	Shylock	43
Eton	54	Poema	42
Duque de El	52	Rasputín	42
Nitrógeno	52	Verderon	41
Electrón	49	Dover	40
Ever	49	Poincaré	40
Atento	47		

NOTICIAS DIVERSAS

DETONACION. — Se encuentra muy mejorado de los cáuticos que se le aplicaron en días pasados.

DECIDEDLY—Esta hija de Pioner y Conservatori, ha sido adquirida por el Haras Pirque, donde será presentada al reproductor Olascoaga.

M. SOTO. — Se encuentra bastante restablecido de la enfermedad que le aquejaba.

MONTAS DEL CLASICO.—En el Premio Argentina, que se correrá el Domingo próximo, los inscritos serán dirigidos en la siguiente forma: Belerofonte, A. Molina; Confidencia, Juan Vergara; Kiss Me, M. Verdejo; Singoala, José Arancibia.

BENJUI.—Fué eliminado de las carreras del Club Hípico, por tener diez años y en virtud de las disposiciones reglamentarias, que le impiden correr.

MIKE.—En circunstancias de que pastoreaba en los potrerillos del Club Hípico, en la tarde de ayer, se encabritó y se hirió seriamente en varias partes del cuerpo y extremidades. Por tal motivo estará retirado de las pistas algún tiempo.

HIPODROMO CHILE

Programa completo de las reuniones de los días 18 y 19 del corriente

DOMINGO 18

Primera carrera

Premio INDEPENDENCIA. — Para hacks no ganadores.—Peso de reglamento.—Descargo a perdedores de un kilo por carrera perdida. —Inscripción: $ 20.—Premios: 1,000 pesos al 1.o, y 100 al 2.o

Muro	62	B. Rose	50
Allcahue	60	Fitz James	50
Conciencia	59	F. d'Amour	49
Campanillazo	59	Desquite	48
G. Señora	58	María Tudor	48
Benjui	52	Chilihue	40
Sofista	52	Teruca	40
Rucato	51	Fosco	40
Hulla	51	Caudiosa	40

Segunda carrera

Premio BANDERA. — Omnium Handicap.—Inscripción: $ 20.—Premios: $ 1,500 al 1.o y 200 al 2.o— Distancia: 1,100 metros.

Costanera	60	Yáquil	48
D. Marta	54	Colonia	46
Coila	51	Majadilla	45
Espora	50	Tardía	44
Himalaya	50	Orondo	42
Siciliana	49	Picacero	42
Gentille	48	Teruca	40

Tercera carrera

Premio SOBERANIA.— Omnium Handicap.—Inscripción: $ 20.— Premios: $ 1,500 al 1.o y 200 al 2.o— Distancia: 1,100 metros.

Edimboro	59	Zapallar	49
Declaración	58	Dándalo	49
Cara Carmen	53	Pajarita	47
Pink Lady	51	Gracia	44
Tancredo	51	Pochochingue	44
Marida	51	Silbatina	42
Finlandia	50	Sátira	40
Viviana	50		

Cuarta carrera

Premio CONSTITUCION.— Omnium Handicap.—Inscripción: $ 20. —Premios: $ 1,500 al 1.o y 200 al 2.o—Distancia: 1,100 metros.

Quepe	58	Activo	48
Agosto	55	Entente	48
Centolla	53	Personaje	46
Elda	51	Colón	46
Galopa	49	Tártaro	45
Panizo	49		

Quinta carrera

Premio ESCUDO.— Omnium Handicap.—Inscripción: $ 25.— Premios: $ 2,000 al 1.o y 200 al 2.o— Distancia: 1,400 metros.

Don Floro	61	Pasco	52
Fusil	58	Lord Beryl	50
Omar	57	Tucano	47
Zólika	55	Arrás	46
Eylau	54	Hellium	46
Go Lady	53	Colón	42
Kipsol	53	Estoque	40

Sexta carrera

Premio PATRIA.—Omnium Handicap.— Inscripción: $ 25.—Premios: $ 2,000 al 1.o y 200 al 2.o— Distancia: 1,400 metros.

Filoche	58	Guillotina	47
Dual	58	Cara Carmen	47
Dudoso	51	Marruecos	46
Capucine	50	Rezongona	45
Alejo II	49	Hipócrates	43

Séptima carrera

Premio República. — Omnium Handicap.—Inscripción: $ 20.—Premios: $ 1,500 al 1.o y 200 al 2.o— Distancia: 1,100 metros.

Asturiano	59	Fusil	47
War Paint	57	Sacarina	46
Shimosa	54	Dudoso	46
Dual	53	Octubre	42
Fagra	51	Saltarella	42

LUNES 19

Primera carrera

Premio SAN DIEGO.— Handicap. —Para productos de 3 años.— Inscripción: $ 30.— Premios: $ 1,000 al 1.o y 100 al 2.o— Distancia: 750 metros.

Suárez	60	Felicita	48
F. d'Amours	58	Bombón Rose	47
Viñú	56	Rúbrica	46
Carraspera	54	Mosca Azul	46
Nenette	51	Esp. de Rosa	40
Antilla	50		

Segunda carrera

Premio ANIVERSARIO.— Handicap.— Para productos de 3 años.— Inscripción: $ 30.— Premios: $ 1,000 al 1.o y 100 al 2.o—Distancia: 750 metros.

Name	58	Costino	52
Celdilla	56	Yo	52
Molécula	56	Farrutín	50
Colla	55	Pepa de Oro	50
Cara de Masa	55	Película	43
My Father	53		

Tercera carrera

Premio FUNDACION. — Handicap.— Para hacks. — Inscripción: $ 20.— Premios: 1,000 pesos al 1.o y 100 al 2.o— Distancia: 1,200 metros.

Carboncillo	65	Facsímil	43
Macacho	60	Faisán	42
Allcahue	58	María Tudor	42
Tramontana	49	El Guindito	42
Angina	48	Desquite	40
Dresden	47	Rucato	40
Gran Señora	47	Chulinga	40
Don Gustavo	45	Cabecilla	40
Horchata	44		

Cuarta carrera

Premio LA PALMA. — Omnium Handicap.— Inscripción: $ 20.—Premios: $ 1,500 al 1.o y 200 al 2.o— Distancia: 1,300 metros.

Edimboro	58	Pinganilla	50
Capucine	55	Agosto	49
Luminosa	54	Lord Beryl	48
Zólika	53	Dándalo	48
Quepe	52	Pajarita	46
Cara Carmen	52	Tártaro	40
Kipsol	51	Sátira	40

Quinta carrera

Premio SETIEMBRE. — Handicap.— Para animales que hayan corrido tres o más carreras en el Hipódromo Chile.— Inscripción: $ 30. —Premios: $ 3,000 al 1.o y 300 al 2.o —Distancia: 1,800 metros.

Ocampo	63	Omar	47
Don Floro	61	Acalia	46
Pérfido	61	Fusil	45
Cachivache	60	Ruler	44
Cadillac	58	Merengue	42
Fideline	55	Guillotina	41
Rabudo	54	Echegaray	40
Pilín	54		

Sexta carrera

Premio LAS HORNILLAS.— Omnium Handicap.— Inscripción: $ 20. —Premios: 1,500 pesos a 1l.o y 200 al 2.o— Distancia: 1,300 metros.

Pasco	58	Entente	49
Centolla	54	Himalaya	46
Oliveto	53	Espora	46
Hellium	52	Teruca	41
Arrás	52	Fosco	41
Elda	52	Tardía	41
San Vicente	51		

Séptima carrera

Premio CHACABUCO.— Omnium Handicap.— Inscripción: $ 20.—Premios: $ 1,500 al 1.o y 100 al 2.o — Distancia: 1,300 metros.

Asturiano	58	Petardito	46
Filoche	55	Alejo II	46
Dual	54	Guillotina	44
Acalia	53	Eylau	44
Matadora	52	Marruecos	43
Fusil	48	Hipócrates	40
Declaración	47		

BOX

LA FIESTA BOXERIL DE ESTA NOCHE

El match Coleman-Walter. — Desafíos. — Otras noticias

Como se ha venido anunciando, esta noche, en el Pabellón Very Strong, se llevará a efecto la velada que en honor del ex-secretario del Centro Tallman han preparado los miembros de ese Centro, en prueba de estímulo por los esfuerzos realizados por este incansable propagandista de los deportes en general.

La reunión de hoy se presta para exteriorizar las simpatías que goza el señor Moreno en los diferentes Centros y corporaciones deportivas, pues sus miembros desean manifestar públicamente la deferencia que sienten por este abnegado deportista.

El programa se desarrollará así:

1.o. Match a 4 rounds con decisión entre Armando Dragón y Filiberto Mery.

2.o. Match a 4 rounds con decisión entre el campeón de la Asociación, Jorge López y Juan Pino.

3.o. Match a 4 rounds con decisión entre el campeón de la Asociación Carlos Jara y Manuel Contreras.

4.o. Pelea a 4 vueltas entre dos peleadores del National Sporting Club. Premio, una medalla donada por don Armando Mandujano.

5.o. Cuatro rounds entre Dionisio Peña y Manuel Fuentes.

6.o. Match a 5 rounds con decisión, entre Jorge Díaz y Segundo Riquelme.

7.o. Match de fondo a 6 rounds entre Humberto Valenzuela y Ruperto Fajardo.

EL MATCH DE PASADO MAÑANA EN EL CIRCO VERY STRONG. — Los preliminares. — Después de un entrenamiento metódico, subirán al ring del Circo Very Strong los boxeadores Alberto Coleman y John Walter, pasado mañana, en un match a 10 rounds.

Entre los aficionados al arte de la defensa propia existe un marcado interés por presenciar este encuentro.

Se ha podido constatar el afán de obtener un perfecto entrenamiento por parte del ex-campeón de aficionados de Chile, Alberto Coleman, quien temeroso de encontrarse ante el rival que tanto se murmura, no ha trepidado en seguir un entrenamiento riguroso para el combate de pasado mañana.

Walter, por su parte, está sometido a un largo entrenamiento para triunfar en este match, ya que la victoria del Sábado le dejaría en condiciones de afrontar un combate con Duque Rodríguez, y luego una revancha con Muñoz.

Como preliminares, habrá dos matchs a cuatro rounds cada uno. El primero a cargo de Delfín Díaz y Arturo Torres y en segundo a cargo de Germán Correa y Humberto Guzmán.

El precio de las localidades es popular.

PUNCH. — Mañana sale el primer número de esta revista de deportes en broma, que desde tiempo atrás venimos anunciando.

"ATLETICO CENTENARIO BOXING CLUB". — Este Centro, reorganizado, ha acordado verificar academias todos los Sábados; al efecto figuran en el próximo programa, aficionados de reconocidas cualidades, tales como Segundo Huerta y Manuel Naranjo. Es de creer que las personas que se interesen por este deporte, asistan a estos encuentros con que el club trata de dar a conocer su labor.

Las personas que deseen pertenecer a esta institución, pueden hacerlo, pasando a firmar el registro que está a disposición de los interesados, todas las noches desde las 9 P. M., en su local Escuela Manuel Rodríguez N.o 1, Rosario N.o 1112.

DESAFIOS.— Carlos Marchi del Centro "José Levi B. C." desafía a todos los aficionados de su peso, 51 klg. Bases: con su representante, Pedro Schiavi, Independencia 1167.

—Humberto Santilli, del "José Levi B. C." desafía a todos los aficionados del Audax Italiano B. C., de su peso, 60 klg. Bases: Independencia 1167.

—Aurelio Aguila (profesional), de 73 kilos, desafía a cualquier boxeador de 71 a 76 kilos que se encuentren en el Mineral de El Teniente.

Bases: dirigirse a su representante en ese mineral, señor Carlos Brito M.

—Javier Farías, particular de 54 kilos, desafía a un match de box a 6 rounds al señor Alberto Abarca, del Centro Gregorio Santa Cruz. Bases: con su representante señor Víctor Améstica, en Matucana N.o 569 de 8 a 9 P. M.

ACEPTAN. — Víctor Cornejo, del "Maipú B. C." acepta el desafío lanzado por Gabriel Piqué, del James Perry B. C. Bases: Dolores esquina Iquique, de 8 a 9 P. M.

—Octavio Acuña, aficionado del Centro Sportivo Cornelio Saavedra, acepta el desafío lanzado por Amador Galleguillos.

—Amador Ulloa, aficionado del Centro Sportivo Cornelio Saavedra, acepta el desafío lanzado por Miguel Díaz.

Chancaca en marquetas "Paita"

GUINDADO "LETELIER" - COGNAC "COMETA"

Licores importados, varias clases, ofrecen entrega inmediata:

HORMANN y Cía.- Bandera 559

S-16

Cigarrillos Extra - Finos Avilés

40 centavos cajetilla

De venta en todas las cigarrerías.

S-23

Viña Concha y Toro

Desde el Lunes 12 del presente, los precios del Vino CABERNET serán los siguientes:

Botella . . . . $ 0.75
Litro . . . . $ 0.65
Chuico . . . . $ 12.00

Santiago, 10 de Setiembre de 1921.

LA ADMINISTRACION.

S-15

SE VENDE

DECAUVILLE

DE 5 Y 7 KILOS

S. W. HENDRIE-Casilla 1342-VALPARAISO

FIESTAS PATRIAS

GLOBOS DE PAPEL

PARA ELEVAR

PRECIOSO SURTIDO, RECIBIERON:

Grimm & Kern

AHUMADA 99 ESQUINA MONEDA

Arriendo

Se desea arrendar local, espacioso para Oficina En centro Comercial

X. Y. Z.

CASILLA 3439

S-15

LAS ALMORRANAS SE CURAN EN 6 A 14 DIAS

Se garantiza que el UNGUENTO PAZO curará las Almorranas, simples, sangrantes con picazón o externas, en 6 a 14 días o se devolverá el dinero. Hecho por la PARIS MEDICINE CO. St. Louis, E. U.

Tiene Ud. Calvicie?

Tiene Ud. Canas?

Se le cae el pelo?...

No se alarme, acuérdese que el

"Específico Boliviano Benguria"

desde las primeras aplicaciones, detiene la caída de pelo, tonificando la raíz, y atacando la Caspa y la Seborrea. Está preparado a base de vegetales extraídos de la flora boliviana; y posee cualidades tónicas que robustecen y afianzan la raíz del pelo.

Este ESPECIFICO es el tónico por excelencia del cabello, y el más poderoso medicamento contra la Calvicie.

Muy luego podrá convencerse que usando el

"ESPECIFICO BENGURIA"

recobrará todo su cabello perdido, desapareciendo, además, las CANAS sin usar las molestas tinturas.

El "ESPECIFICO BENGURIA" no ensucia ni mancha. Basta con humedecer el cuero cabelludo, sin necesidad de mojarse el pelo, y las canas recobran el color natural radicalmente.

En una palabra, el "ESPECIFICO BENGURIA" sana en general las afecciones del cabello. Cura radicalmente las Canas y la Calvicie.

Hago remisiones por encomiendas a cualquier punto de la República.

DR. RAFAEL BENGURIA B. -:- CASILLA 2426 -:- SANTIAGO

TELEFONO INGLES 882

Consultas y ventas: Moneda 875 (altos)

INDUSTRIAS Y COMERCIO

BOLSA DE COMERCIO

Movimiento

Superior en quinientos cincuenta mil pesos al del día precedente fué el movimiento habido ayer en acciones, siendo inferior en ochenta mil el desarrollado en bonos.

El mercado, como la mayor parte de los días, acusó actividad y animación y los lotes de acciones negociados superaron a las mejores expectativas.

Los precios en la mayor parte de los papeles que, al abrir el mercado se mostraron firmes, bajaron al cerrarse. Sin embargo, algunos títulos sostuvieron sus cotizaciones anteriores y algunos los mejoraron.

Los bonos se mostraron sostenidos.

El monto de lo operado en acciones ascendió a $ 1.299,223 efectivos y en bonos a $ 71,000 nominales.

OPERACIONES DE AYER

Primera rueda

8200 Santa Rita, Oct. 6, 37.
100 Lebu, Oct. 6, 94.
800 Lebu, Oct. 6, 93 3|4.
1500 Arauco, Set. 22, 3 1|4.
1500 Tres Puntas, Oct. 6, 50 1|4.
1100 N. Elqui, Oct. 6, 32.
200 N. Elqui, 31.
1400 Santa Rita, Oct. 6, 36 3|4.
100 Antof., Oct. 6, 56.
200 Tres Puntas, Oct. 6, 50 1|2.
1000 Arauco, Set. 22, 3 3|8.
37 Gas, 48.
10000 Caja 8-1, 96.
600 Gatico, Oct. 6, 13 1|2.
1700 Gatico, Oct. 6, 13 1|4.
500 Tocopilla, Oct. 6, 84 1|2.
100 Tocopilla, Oct. 6, 84 3|4.
700 Tocopilla, Oct. 6, 85.
300 Tres Puntas, Oct. 6, 51.
2100 Santa Rita, Set. 22, 37.
300 Santa Rita, Oct. 6, 37.30.
300 Tocopilla, Oct. 6, 85 1|2.
900 Arauco, Set. 22, 3 1|4.
1500 N. Elqui, Oct. 6, 31 1|2.
500 Tocopilla, Oct. 6, 86.
1000 Santa Rita, Oct. 6, 37 1|2.
500 Gatico, Oct. 6, 13 1|8.
100 N. Elqui, Set. 22, 31.

Segunda rueda

30 Gatico, Oct. 6, 14.
50 Tres Puntas, Set. 22, 52
30000 Caja 8-½, 96 1|4.
500 Santa Rita, Oct. 6, 37.
500 Colquirí, 2 1|2.
11000 Caja 8-1, 96 1|8.
700 Antof., Oct. 6, 56.
5 Gas, 48.
20 Lota, 56.
100 Caylloma, 7 1|2.
20000 Hip. 8-1, 96 3|4.
2000 Colquirí, 2 1|4.
300 Español, Set. 22, 154.
300 Colquirí, Set. 22, 2 1|4.
10 Español, 154.
500 Bartolo, Oct. 6, 25 1|2.
200 Chilena, Set. 22, 19.
500 Tocopilla, Oct. 6, 86.
900 Bartolo, Oct. 6, 26.
200 Huanuni, Oct. 6, 37 1|2.
2900 Lebu, Oct. 6, 94.
200 Chilena, Oct. 6, 19 1|4.
300 Lebu, Oct. 6, 94 1|4.
300 Peñón, Oct. 6, 23 1|2.
800 Santa Rita, Oct. 6, 36 3|4.

PRECIO DE COMPRADOR O VENDEDOR AL TERMINAR LAS RUEDAS

TITULOS	COMPRADOR Canti-dad	COMPRADOR Precio	VENDEDOR Canti-dad	VENDEDOR Precio
BONOS				
Caja 8-1	58,000	96⅛	1,000	96¼
Caja 8½	....	....	20,000	96¼
Caja 7-1	6,000	88½	....	....
Hipotecario 8-1	16,000	96¾	20,000	97
BANCOS				
Español de Chile, Setiembre 22	200	54	17	54
Nacional	....	....	100	59½
Francés de Chile	....	....	100	47
MINERAS				
Tocopilla, Octubre 6	100	86	200	86½
Toteral, Setiembre 22	500	8⅝	....	....
Gatico, Octubre 6	200	13⅛	500	13¼
Lota y Coronel	....	....	300	55
Colquirí, P. H.	500	2¼	....	....
Santa Rita, Octubre 6	900	36¾	300	37
Disputada, Setiembre 22	....	....	500	27½
Máfil, Octubre 6	200	148½	200	150
Huanuni, Octubre 6	100	37	....	....
S. José Oruro (Serie A.), Oct. 6	....	....	500	12
Lebu, Octubre 6	200	94	100	94¼
Lebu, Setiembre 22	....	....	500	93¾
Tres Puntas, Octubre 6	....	....	300	51
S. Bartolo, Octubre 6	200	26	....	....
Arauco, Octubre 6	....	....	....	....
Arauco	....	....	1,000	3½
Nueva Elqui, Setiembre 22	2,000	3¼	....	....
Chacaltaya, Octubre 6	100	30	....	....
Chañarcillo, Octubre 6	....	....	200	25
Monte Blanco, Octubre 6	200	16	....	....
	1,000	3	....	....
SALITRERAS				
Antofagasta, Octubre 6	....	....	500	56
Lastenia, Octubre 6	500	52	....	....
Nueva Castilla, Setiembre 22	....	....	500	19½
Chilena, Setiembre 22	....	....	500	19¼
Chilena, Octubre 6	300	19¼	....	....
Peñón, Octubre 6	300	23	100	24
Loa, Octubre 6	....	....	100	80½
Galicia, Setiembre 22	....	....	100	36½
Dones	....	....	100	20
INDUSTRIALES				
Gas de Santiago	20	48	20	48½
Viña del Mar	....	....	300	47
Malvoa	1,000	18¼	....	....
Malvoa, Setiembre 22	....	....	100	18½
Cemento El Melón	200	27	....	....
DIVERSAS				
Club Hípico	....	....	1	8,000
CIERRE A LAS 5 P. M.				
Cambio	....	36.60	....	36.80
Oro	....	173	....	174
Libras por oro	....	13.30	....	13.50
Llallagua, Octubre 6	....	....	....	266
Tres Puntas, Octubre 6	....	50	....	....
Tocopilla, Octubre 6	....	84	....	....
S. Rita, Octubre 6	....	36½	....	....
Máfil	....	148	....	....
Antofagasta, transacciones, Oct. 6	....	55½	....	....
Caylloma, transacciones, Oct. 6	....	7¼	....	....
Lebu, transacciones, Octubre 6	....	94½	....	....

REMATE DE ACCIONES

En la segunda rueda de mañana se venderán al mejor postor: 40 Antofagasta y 3 Molinera El Globo.

OPERACIONES EN VALPARAISO

Primera rueda

900 Lastenias, Oct. 6, 51 1|4.
50 Lastenias, Oct. 6, 50 1|2.
100 Taltal, Octubre 6, 18.
500 Aracas, Stbre. 22, 42 1|2.
500 Lastenias, Oct. 6, 51 1|2.
700 Santa Rita, Oct. 6, 36 1|2.
100 Antofagasta, Oct. 6, 55 1|2.
500 Antofagasta, Oct. 6, 55 3|4.
500 Sta. Rita, Stbre. 22, 36 1|2.
150 Gatico, Stbre. 22, 13 1|2.
300 Gatico, Stbre. 22, 13 1|4.
700 Perfetti, Stbre. 22, 12.
100 T. Puntas, Stbre. 22, 50.
100 Lastenias, Oct. 6, 51 3|4.
500 Antofagasta, Oct. 6, 55.
500 Malvoa, Stbre. 22, 18 1|8.
500 Sta. Rita, Stbre. 22, 36 3|4.
200 Sta. Rita, Stbre. 22, 37.
500 Gatico, Oct. 6, 13 1|4.
1500 Gatico, Octubre 6, 13 1|8.
500 Penco, Stbre. 22, 49.

Segunda rueda

3000 Hip. Valparaíso 8-1, 87 3|4.
200 Araca, Stbre. 22, 42.
500 Gatico, Stbre. 22, 13.
500 Gatico, Octubre 6, 13.08.
1000 Huanuni, Stbre. 22, 36.
1000 Huanuni, Octubre 6, 36 1|4.
1000 Huanuni, Stbre. 22, 36.
1000 Huanuni, Oct. 6, 36.23.
700 Malvoa, Stbre. 22, 18.
700 Malvoa, Octubre 6, 18.10.
600 Huanuni, Stbre. 22, 36 1|2.
300 Malvoa, Octubre 6, 18 1|4.
400 Lastenias, Otc. 6, 52.
100 Malvoa, Oct. 6, 18 1|4.
400 Lastenias, Oct. 6, 52.
100 Huanuni, Oct. 6, 36 3|4.
200 Sta. Rita, Stbre. 22, 37.
200 Santa Rita, Oct. 6, 37 1|4.
300 Gatico, Oct. 6, 13 1|8.
100 Huanuni, Stbre. 22, 36 1|4.
500 Huanuni, Oct. 6, 36 1|2.
200 Perfetti, Stbre. 22, 11 3|4.
120 Gatico, Stbre. 22, 13.
200 Lag-Blanca, Stbre. 22, 81.
500 Huanuni, Stbre. 22, 37.
300 S. Bartolo, Stbre. 22, 25.
100 Penco, Stbre. 22, 51.
100 S. Bartolo, Oct. 6, 25 1|2.

CAMBIO

1.a rueda: Vendedor, 36.60; y comprador, 36.40.

2.a rueda: Vendedor, 36.80; y comprador, 36.60.

ORO

1.a rueda: Vendedor, 172.50; y comprador, 172.

2.a rueda: Vendedor, 173.50; y comprador, 173.

LIBRAS POR ORO

1.a rueda: Vendedor, 13.50; y comprador, 13.30.

2.a rueda: Vendedor, 13.50; y comprador, 13.30.

FERROCARRILES DEL ESTADO

Se solicitan propuestas públicas para el 27 de Setiembre próximo para el trasporte marítimo desde el malecón de Valdivia hasta tierra, en los puertos de San Antonio, Valparaíso y Coquimbo, por un total de 1.971,600 pies superficiales de durmientes comunes de trocha ancha y angosta, según se detalla en las bases y antecedentes que los interesados pueden obtener en el Departamento de Materiales y Almacenes en la Estación de Alameda y en las Administraciones en Bella Vista, Concepción y Valdivia.

Santiago, 24 de Agosto de 1921.

Se solicitan propuestas públicas para el 22 de Noviembre próximo por barnices y pinturas diversas, pinceles, brochas, espátulas, lija para madera, cueros de ante, correas de suela, id. de lona, id. balata e id. de pelo de camello, suela común, id. engrasada, id. planchada, id. para sopapas, maderas diversas tanto nacionales como extranjeras.

Bases y antecedentes en el Departamento de Materiales y Almacenes (Estación Alameda) y en las administraciones de la 3.a y 4.a Zonas en Concepción y Valdivia, respectivamente.

Santiago, Agosto 18 de 1921.

CAMBIOS BANCARIOS DE AYER

PLAZAS	CHILE 90 d/v.	CHILE Vista	ESPAÑOL 90 d/v.	ESPAÑOL Vista	ANGLO S. A. 90 d/v.	ANGLO S. A. Vista	NAC. CITY 90 d/v.	NAC. CITY Vista	GERMANIC. 90 d/v.	GERMANIC. Vista	LOND y RIO 90 d/v.	LOND y RIO Vista
Londres	36.90	37.50	36.90	37.50	36.90	37.50	36.80	37.40	36.90	37.50	36.90	37.50
París	0.70	0.71¼	0.71	0.71¾	0.71	0.71¾	......	0.706	......	......	0.71	0.72
Hamburgo	0.09½	0.09¾	......	0.095	......	0.096	......	0.094	......	0.095	......	......
Nueva York	......	10.08¼	......	10.16¼	......	10.19	......	10.12	......	10.10	......	10.11
España	1.29	1.31¼	1.31	1.33	......	1.32	......	1.32	......	1.32½	......	1.32½
Italia	0.42¼	0.43¼	......	0.43½	......	0.43½	......	0.428	......	0.44	......	0.43½
Rep. Argentina	......	3.18	......	3.10¾	......	3.19¾	......	3.12½	......	3.20	......	3.18
Amberes	0.69¼	0.70½	......	0.70¾	......	0.70¾	......	0.098	......	......	......	0.71¼
Suiza	1.70¾	1.73¾	......	1.75½	......	1.75¾	......	1.74½	......	1.76	......	1.75½
Holanda	......	......	......	3.20½	......	3.20½	......	3.17½	......	3.15	......	......
Suecia	......	......	......	......	......	2.20½	......	......	......	2.19	......	......
Viena	......	......	......	......	......	......	......	......	......	0.02	......	......

CAMBIO BANCARIO: $ 36.90. — COMERCIAL: $ 36.60

1 dólar $ 10.08 1|4; 1 franco $ 0.70; 1 marco $ 0.09 1|2; 1 peseta $ 1.29; 1 lira $ 0.42 1|4; 1 nac. arg. $ 3.18

PREMIO DEL ORO: 173 p|o.

ACCIONES Y BONOS

ULTIMAS COTIZACIONES

		Pagados	Precios	
BANCOS				
Chile	$	100	193	tr.
Curicó	$	100	128	v.
Italiano	$	100	81	tr.
Español	$	100	154	tr.
Nacional	$	50	59	tr.
Talca	$	100	137	c.
Gar. de Valores	$	100	10	c.
Francés de Chile	$	50	47	v.
Ind. y Comercio	$	20	16	c.
Hip. de Chile	$	200	600	v.
Hip. Valparaíso	$	100	130	tr.
SOCIEDADES MINERAS				
Araca	$	1	42	tr.
Arauco	$	100	3 1/4	tr.
Car. de Coronel	£	1	140	c.
Caylloma	sh	5	7 1/4	tr.
Colquirí	$	1	2 1/4	tr.
Disputada	£	25	26 1/2	tr.
Gatico	£	1	13 1/4	v.
Huanuni	£	1	37	c.
Llallagua	£	1	266	v.
Lota y Coronel	$	20 oro	55	v.
Máfil	£	1	147	v.
Oploca	£	1	66	tr.
Marta	sch	5	4	v.
Monte Bco. est.	£	4	3	c.
Oruro, estaño	£	1	21	tr.
Pintados S. so.	$	38	2	tr.
Pod. de Coll. c.	£	5	15	tr.
San Bartolo	$	25	26	tr.
S. J. Oruro, ets.	£	1	12	v.
Santa Rita	£	1	36 1/2	c.
Schwager, carbón	$	1	86	tr.
Tocopilla	£	1	84	c.
Totoral (plata)	$	50	8 7/8	v.
Vacas	$	15	6	v.
SOCIEDADES SALITRERAS				
Antofagasta	$	25	55 1/2	tr.
Agua Santa	£	1	112	tr.
Galicia	£	5	35 1/2	c.
Castilla	£	1	19 1/2	tr.
Lastenia	£	1	52	c.
Boquete	£	5	6 3/8	v.
La Unión	£	1	10 1/4	c.
Loa	£	1	82 1/2	tr.
Perseverancia	$	20	10	tr.
Chilena Salitre	£	1	19 1/4	tr.
Peñón	£	1	23 1/2	tr.
GANADERAS Y AGRICOLAS				
Río Cisne	$	25	26	c.
Aysen	£	1	28	tr.
Gente Grande	£		40	tr.
Laguna Blanca	£	1	81	tr.
Rupanco	$	20	22	tr.
Tierra del Fuego	£	1	88	tr.
Vallenar	$	20	45	c.
COMPAÑIAS DE SEGUROS				
La Alemana	$	125	305	tr.
La Alianza Chil.	$	25	64	v.
La América	$	25	95	v.
La Americana	$	25	250	v
Araucanía	$	25	45	tr.
La Anglo Chil.	$	25	74	tr.
La Central	$	25	70	tr.
La Chilena Cons.	$	25	73	v.
La Comercial	$	25	205	tr.
La Española	$	50	270	v.
La Francesa	$	50	185	v.
La Franco Chi.	$	25	30	tr.
Germania	$	25	40	tr.
La Iberia	$	62	130	tr.
La Industrial	$	25	40	v.
La Internacional	$	35	75	v.
La Italia	$	100	400	v.
La Mapocho	$	50	150	c.
La Nacional	$	25	735	v.
Nueva España	$	75	220	v.
La Protectora	$	25	205	c.
La Santiago	$	25	388	v.
La Unión Chil.	$	50	600	v.
La Unión Nac.	$	60	70	v.
SOCIEDADES INDUSTRIALES				
Buques y Mad.	£	50	40	c.
Austral de Mad.	£	1	0.90	tr.
Catres	$	100	90	tr.
Cemento Melón	$	1	27 1/2	c.
Cerv. Unidas	$	1	35 1/2	tr.
Diques	$	100	125	tr.
Chiclayo Azuf.	£	1	36	tr.
Electricidad	$	50	94	tr.
Teleg. Comercial	$	50	53	tr.
El Globo	$	10	73	tr.
Feria Izquierdo	$	100	125	tr.
Gas Santiago	$		48	tr.
Industrial	$	20	27	tr.
Labor. Chile	$	25	69	tr.
Malvoa	$	20	18 1/4	tr.
Mercado de la V.	$	100	100	tr.
Penco, azúcar	£	1	51	tr.
San Ber. F. E.	$	50	140	c.
San Martín (FT)	£	1	1	v.
Tabacos	$	1	86	tr.
Tattersall	$	100	90	v.
Tejidos Santiago	$	100	450	c.
Teleg. Comercial	$	25	53	v.
T. Unidos	$	50	24	tr.
Vidrios	$	108	90	v.
Vapores S. A.	$	25 oro	95	c.
Volcán	$	50	54	tr.
V. del Mar, azú	$	50	46 3/4	tr.
SOCIEDADES DIVERSAS				
B. de C. de S.	$	1250	135000	tr
Club Hípico	$	500	8000	v.
BONOS				
C. 5 £ (31 Ma y 30)			86	v.
Caja 7-1 (30 Ab y 31 Dic)			88 1/2	c.
Caja 6-1 (30 Ju y 31 Dic)			85 3/4	tr.
Caja 8-1 (30 Ma y 31 Dic)			96 1/8	tr.
Hip. 7-1 (30 Ma y 30 Se)			90	c.
Hip. 8-1 (30 Ju y 31 Dic)			96 3/4	tr.
Municip. Priv. Dic.			86	c.
Nac. 8-1 (1.o Ma y 1.o Se)			94 1/2	tr.

VALOR DE LA £ EN DOLARES

Los telegramas procedentes de Nueva York, recibidos ayer en los Bancos de esta ciudad, indican las siguientes cotizaciones en oro americano a la vista:

Anglo Sud-Americano.. $ 3.68 1|8
Alemán Tarnsatlántico . 3.702
Londres y R. de la Plata 3.69

COTIZACION DE METALES

Cablegrama sobre cotización de metales correspondiente al 14 del actual

Estaño: £ 155.15 al contado; y £ 158 a plazo.

Bajó £ 0.17.6 al contado, y £ 0.15 a plazo.

Cobre Standard: £ 67.17.6 al contado; y £ 68.17.6 a plazo.

No tuvo variación.

BOLSA COMERCIAL DE CHILE

Santiago

Primera rueda

1600 Marta Lib., Set. 22, 7.
2500 Marta Lib., Set. 22, 7 1|8.
1500 Marta Lib., 7.
25 Gas de Santiago, 48.
100 Marta Lib., Set. 22, 7 1|4.
6200 Marta Lib., Oct. 6, 7 1|2.
3300 Marta Lib., Oct. 6, 7 1|4.
100 Chacaltaya, Oct. 6, 20.

Segunda rueda

500 Caupolicán, Oct. 6, 6 1|2.
200 Caupolicán, Oct. 6, 6 5|8.
1000 Petróleos, Set. 22, 0.80.
5000 Petróleos, 0.75.
3000 Marta Lib., Oct. 6, 7 3|8.
200 Marta Lib., Set. 22, 7 1|8.
2800 Marta Lib., Set. 22, 7 1|4.
11300 Marta Lib., Oct. 6, 7 1|2.
1500 Marta Lib., Oct. 6, 2 1|8.
2600 Marta Lib., Oct. 6, 7 5|8.
300 Chacaltaya, 20.
200 Marta Lib., Set. 22, 7 3|8.

TATTERSALL

Precios corrientes en la Feria del 14 de Setiembre de 1921

Terneros de pie, gordos, desde $ 58 a 102.
Terneros de 1 año, desde 96 a 122.
Terneros de 1 1|2 año, desde 140 a 175.
Novillos de 2 años, gordos, desde 235 a 300.
Novillos de 2 años, a media gordura, desde 202 a 248.
Novillos de 2 años, flacos, desde 165 a 208.
Novillos de 3 años, gordos, mestizos, desde 392 a 475.
Novillos de 3 años, gordos del país, desde 308 a 400.
Novillos de 3 años, a media gordura, desde 298 a 395.
Novillos de 3 años, flacos, mestizos, desde 205 a 292.
Novilos de 3 años, flacos, del país, desde 195 a 240.
Bueyes gordos, mestizos, desde 468 a 582.
Bueyes gordos, del país, desde 385 a 462.
Bueyes a media gordura, desde 300 a 422.
Bueyes flacos, mestizos, desde 265 a 325.
Bueyes flacos, del país, desde 202 a 265.
Bueyes flacos, de trabajo, desde 380 a 600.
Torunos gordos, desde 335 a 470.
Torunos a media gordura, desde 270 a 360.
Toros, en feria especial de hoy, desde 1,200 a 4,000.
Vaquillas de 1 1|2 año, desde 115 a 200.
Vaquillas de 2 años, desde 155 a 250.
Vaquillas de 3 años, desde 218 a 290.
Vacas gordas mestizas, desde 370 a 475.
Vacas gordas del país, desde 300 a 382.
Vacas a media gordura, desde 268 a 332.
Vacas flacas, mestizas, desde 205 a 280.
Vacas flacas, del país, desde 192 a 235.
Vacas paridas de lechería, mestizas, desde 400 a 635.
Vacas paridas a media gordura, desde 372 a 485.
Vacas paridas flacas, desde 290 a 380.
Ovejas, desde 21 a 48.
Corderos, desde 22 a 50.
Cabros, desde 12 a 15.
Chanchos, desde 30 a 90.

Ventas al peso, al martillo y en privado

Novillos, de 1.00 a 1.07 1|2 el kilo.
Bueyes, de 0.97 a 1.09 1|2 el kilo.
Torunos, de 0.90 a 0.98 el kilo.
Vacas, de 0.94 a 1.06 1|2 el kilo.

Por Sociedad El Tattersall,
ALVARO DIAZ CRUCHAGA.

MATADERO PUBLICO

ENCIERRA DE HOY

Ganado mayor		Ganado menor	
Bueyes	64	Corderos	635
Novillos	104	Cerdos	209
Vacas	76	Cabros	11
En vara	59	Terneros	36
Total	303	Total	891

PRECIOS DE LAS CARNES

		El kilo		
Carne de buey	1.a	1.52	a	1.56
Id. id.	2.a	1.40	a	1.50
Id. id.	3.a	1.00	a	1.20
Carne Novillo	1.a	1.52	a	1.56
Id. id.	2.a	1.40	a	1.50
Id. id.	3.a	1.00	a	1.20
Carne Vaca	1.a	1.58	a	1.60
Id. id.	2.a	1.48	a	1.56
Id. id.	3.a	1.00	a	1.20
Carne cordero	1.a	2.40	a	2.60
Id. id.	2.a	2.00	a	2.20
Id. id.	3.a	0.80	a	1.50
Carne oveja			a	2.00
Id. id.	2.a	1.60	a	1.80
Id. id.	3.a	0.80	a	1.40
Carne de Cabro	1.a	1.00	a	1.20
Id. id.	2.a	0.60	a	0.80
Id. id.	3.a	0.30	a	0.40
Carne de cerdo	1.a		a	1.75
Id. id.	2.a	1.60	a	1.65
Id. id.	3.a	1.20	a	1.40
Grasa en rama		1.50	a	1.55
Sebo ovejuno		1.00	a	1.20
Cuero vacuno, macho		1.a	y	1.20
Cuero vacuno, hembra			a	1.70
Cuero ovejuno, pesos, la docena		40.00	a	70.00

GUIA DE CORREDORES DE LA BOLSA DE COMERCIO

LUIS RAMIREZ SANZ
AUGUSTO OVALLE CASTILLO
Bandera 55.—Teléfono 2511.

JUGO DE UVA MARAMBIO
De la Viña Alejandro Marambio
Gran bebida analcohólica para familia.
Ordenes: Teléfono 244. Parque.

Compañía Nacional de Tejidos EL SALTO, Santiago
Dirección postal: Casilla 661.—Tel. Ingl. N.o 2012
Tiene el agrado de avisar a su distinguida clientela, y al público en general, que ha trasladado sus oficinas a la calle
AGUSTINAS N.o 1220, altos
S-15

TE DEMONIO
Ya están a disposición de los consumidores de este exquisito TE, los cupones que tomarán parte en el sorteo del 30 de Diciembre y en el cual daremos los siguientes y valiosos premios:
1 Cocina Inglesa "DOVER".
5 Juegos lavatorios enlozados decorados.
5 Baterías para cocinas.
5 Piezas de lienzo marca Horrokses.
Los cupones se canjean diariamente en nuestro Almacén, PUENTE 565.
Betteley y Cía. -- Ltda.
S-15

EXCEPCIONALES OFERTAS
QUE OFRECE A SU CLIENTELA Y PUBLICO EN GENERAL EL
GRAN BAZAR "SANTA ROSA"
DELICIAS 3061
EN ROPA HECHA, PARA CABALLEROS, SEÑORAS Y NIÑOS
¡¡SOLO PARA FIESTAS PATRIAS!!
Gran surtido en sombreros de paja y paño. En calzado pueden exigir los mejores modelos a precios muy bajos.
LA SANTA ROSA :-: DELICIAS 3061
S-16

TRIBUNALES DE JUSTICIA

MOVIMIENTO HABIDO EN 14 DE SETIEMBRE DE 1921

CORTE SUPREMA

Primera Sala.— No funcionó por falta de personal.

Segunda Sala.— 1 Fisco con A. E. Cooper, en acuerdo; redactor señor Víctor Risopatrón; 3 Salomón Maier con Anselmo Lagos, en acuerdo.

Las demás no vistas o suspendidas.

Alegaron:

Don Isidoro Vásquez Grille, por el recurso, en la primera; y

Don Fernando Alessandri, por el recurso y don Alfredo Moreno contra el recurso, en la tercera.

Fallada de acuerdo: Sucesión José Santos Ossa con el Fisco, sin lugar el fondo; redactor el señor Salas.

VISITA A LOS ESTABLECIMIENTOS PENALES

Hoy debe verificarse la visita semestral a los establecimientos penales que ordena el Código de Procedimiento del ramo.

A dicha visita concurren además de los fucionarios judiciales que ordena la ley, el señor Intendente de la Provincia y el abogado y procurador de turno en lo criminal, estos últimos a fin de que tomen nota y atiendan las reclamaciones de los reos, que dicen relación con su defensa.

CORTE DE APELACIONES

Primera Sala.— Miércoles 14, señor Bernales.— 1 José Miranda contra Ruperto Contreras, aprobada; 2 Sumario por hurto a don Francisco Javier Silva, id.; 3 Sumario por robo a Ramón Rojas, id.; 4 Sumario por hallazgo de un cadáver de párvulo, id.; 4 Sumario por intento de suicidio de Alberto Santander, id.; 6 Sumario por homicidio de María Márquez, id.; 7 Contra Juan Luis Molina, id.; 7 Contra Gregorio Labra, Jesús Nieto y José Azúa, confirmada; 8 Contra Inés Irarrázaval, id.; 10 Contra Zoila Lagos, id.; 11 Contra Antonía Vergara, id.; 12 Contra Víctor Ramos, id.; 13 Contra Nemesio Núñez, id.; 14 Contra Aída Marconi, id.; 15 Contra Clodomira Alvarado, id.; 13 Contra Rosa Flores, id.; 17 Contra María Núñez, id.; 18 Contra Mateo 2.o Guinart, id.; 19 Contra Carmen Araneda, id.; 20 Contra Francisco Romero, id.; 21 Contra Javier Farfán, id.; 22 Contra Abelardo Núñez, id.; 23 Contra Juan Perello, id.; 24 Contra Antonio Molina, id.; 25 Contra Aurelio Segovia, id.; 26 Contra Aurelio Segovia, id.; 27 Contra Aurelio Segovia, id.; 28 Contra Berta Maureira, id.; 29 Contra Luisa Contreras, id.; 30 Contra Aníbal Allste, id.; 31 Cobro de honorario del perito don Adolfo Calderón Cousiño con I. Municipalidad de Santiago, trámite; 32 Ramón Gómez con Hermógenes Rodríguez, confirmada; 33 Gerardo Romo de la Sotta contra Carlos George Celis, Antonio Rojas y María Pacheco, revocada.

Secretario, señor Alcaide.

Alegaron:

Don Arturo Varas, por la revocatoria, en la 18, 32 y 33 y don Gustavo Cano por la confirmatoria con declaración, en la 31.

Fallada de acuerdo: Presa y Co. con Jerez, revocada.

Segunda Sala. — Relator [illegible] Mac-Iver.— 1 Flaminio [illegible] miento, confirmada; 2 [illegible] y Cía., patente, id.; 3 [illegible] rez, patente, id.; 4 [illegible] de Rafael Garfias, sin lugar; [illegible] Calderón con Alamiro [illegible] suspendida; 6 Quiebra [illegible] desistida; 7 Dirección [illegible] tos Internos con Club de [illegible] suspendida; 8 Agustín [illegible] Gregorio Fuenzalida, [illegible] Fisco con Ferrocarriles [illegible] suspendida; 10 Galmes [illegible] Federico Kamiski, [illegible]

No vistas las demás.

Alegaron:

En la 4, don Teófilo [illegible] don Alfredo Moreno.

En la 10, don Belisario [illegible] con don David Toro.

Tercera Sala. — Miércoles [illegible] ñor Varas Olea.— 1 [illegible] rolina Bahamonde y otros [illegible] 2 E. S. Sofía y Cía. [illegible] anunciada; 3 Francisco [illegible] bias (recusación del señor [illegible] do don Lorenzo Astorga, [illegible] 4 Juan Muruaga (reclamo [illegible] te), ha lugar; 6 Miguel [illegible] zuela (recurso de hecho) [illegible] 6 Terragno Hnos. (queja [illegible] dida; 7 Héctor Bozalla [illegible] Francés de Chile, id.; 8 [illegible] con José Antonio Matta, [illegible] ciada; 9 Florentino Pizarro [illegible] nicipalidad de Loica, en [illegible]

Secretario, señor Alcalde.

Alegaron:

Don Erico O. Koch [illegible] doro Vásquez, en la 1.a [illegible] nor Zuloaga, por la [illegible] la 3.a; don W. Bannen [illegible] mo, en la 4.a; don [illegible] no, con don Alfredo [illegible] la 5.a

Cuarta Sala.—Relator [illegible] tiérrez.— 1 Hince con [illegible] te, suspendida 2 Contra [illegible] nández, confirmada; 3 [illegible] dito Hipotecario, con [illegible] Mena, sin tribunal; 4 [illegible] don, tercería en juicio [illegible] improcedente; 5 Julio [illegible] con don Ramón Araneda, [illegible] ciada; 6 Menores Matte [illegible] y otros, nombramiento [illegible] suspendida; 7 Ignacio [illegible] José de la C. Vásquez, [illegible]

No vistas las demás.

Alegaron:

En la 2, don Pedro [illegible] revocando.

En la 4, don Arturo [illegible] firmando.

En la 6, don Alfredo [illegible] don Luis Benavides.

CIGARRILLO HABANO
MURIAS
ES EL MEJOR

SE VENDE
Motor a Parafina
25/30 H. P. DE OCASION
S. W. HENDRIE-Casilla 1342-VALPARAISO

Sociedades Anónimas

La Equitativa del Pacífico

COMPAÑIA INTERNACIONAL DE SEGUROS GENERALES

En conformidad con lo dispuesto en los Estatutos de la Compañía, cítase a los señores Accionistas a Junta General Ordinaria para el Viernes 16 del presente, a las 7 P. M., en las oficinas de la Compañía, Agustinas 1060.

Se advierte a los señores Accionistas que ésta es segunda convocatoria.

Santiago, 8 de Setiembre de 1921.

LORENZO CLARO LASTARRIA,
Presidente de la Junta General
S-16

Sociedad Explotadora DE TIERRA DEL FUEGO

De acuerdo con lo [illegible] por el artículo 14 de los E[illegible] se cita a los señores acci[illegible] Asamblea General Ordin[illegible] el Jueves 29 de Setiembr[illegible] 2 y media P. M., en el [illegible] la Cámara Nacional de [illegible] de este puerto, calle Bl[illegible] 731, con el objeto de pre[illegible] la Memoria y el Balance [illegible] pondientes al año terminad[illegible] de Junio.

El Registro de Accionis[illegible] tará cerrado desde el 17 [illegible] 29 de Setiembre, ambas fe[illegible] clusive.

Valparaíso, 9 de Setiem[illegible] 1921.

EL DIRECTOR[illegible]

Los Bancos que suscriben

previa la autorización del señor Ministro de Hacienda, [illegible] tendrán abiertas al público sus Oficinas de esta ciudad,

El Martes 20 del presente

solamente de 10 A. M. a 12 M.

p. Banco de Chile
Pedro A. Torres,
Director Gerente.

The National City Bank of New York
Thomas F. Little,
Gerente.

p. Banco de A. Edwards y Cía.
R. Searle,
Gerente.

p. Banco Francés de Chile
A. Cavin,
Gerente.

p. Banco Anglo Sud Americano Limitado
S. H. Salmon,
Gerente.

p. Banco Germánico de la América del Sud
W. Kunckell,

p. Banco Holandés de la América del Sud
A. Morstadt,
Sub-Gerente

p. Banco de la Industria y Comercio
Eugenio Fuenzalida,
p. Director Gerente

p. Banco Español de Chile
J. Ureta E,
Gerente.

p. Banco Nacional
Abel Gómez,
Director Gerente.

p. Banco Alemán Transatlántico
W. Haase

p. Banco Londres y Río de la Plata
J. J. Keevil,
Gerente interino

p. Banco Hipotecario de Chile
Salustio Barros,
Gerente.

p. Banco de Chile y Alemania
Max Bey, Bruno Gutschke

p. Banco Italiano
Guillermo Wicks,
Gerente interino.

V.o B.o VICTOR R. CELIS. Ministro de Hacienda.

EJERCITO Y ARMADA

HA REGRESADO DEL SUR EL JEFE DE LA BRIGADA COMBINADA

Se les concede el retiro del Ejército a varios jefes y oficiales

EL MINISTRO DE LA GUERRA.—Ha experimentado una ligera mejoría la salud del Ministro de la Guerra, don Remigio Medina.

EL JEFE DE LA BRIGADA COMBINADA.—Se encuentra en Santiago, de regreso de su viaje al sur, como ayudante del general Mangin, el jefe de la Brigada Combinada, coronel don Carlos Fernández Pradel.

RETIROS.—Se les ha concedido el retiro temporal del Ejército al mayor don Julio Concha; al Intendente de División, don Rodolfo Aranda; al teniente 2.o, don Rosauro de la Fuente; al teniente 1.o, don César Vial Pinto, y al teniente 2.o, don Oscar Bustamante.

DESTINACIONES.—El Ministerio de la Guerra ha decretado las siguientes destinaciones:

Teniente don Guillermo Seaman, al Regimiento Chillán.

—Teniente don Oscar de la Barra, al Regimiento Rancagua.

—Teniente don Augusto Orrego, al Batallón Tren N.o 3.

—Teniente don Ramón Lisboa, del Instituto de Educación Física, agregado durante las fiestas patrias, a la Escuela de Suboficiales.

—Teniente don Rafael Tirado, agregado al Departamento General de Guerra.

MINISTERIO DE MARINA.—El jefe de sección del Ministerio de Marina, don Aurelio Pinochet A., ha sido nombrado secretario de la Dirección General de Estadísticas.

PERMISO PARA CONTRAER MATRIMONIO.—Se le ha concedido permiso para contraer matrimonio al teniente 1.o don Ricardo Mans.

DISPONIBLE.—Ha sido puesto disponible a las órdenes de la Comandancia General de Armas de Santiago el capitán don Alvaro Reyes.

USO DE DISTINTIVO.— Se ha ampliado el uso del distintivo que establece el inciso 2.o del artículo 32 del Reglamento de Uniformes para oficiales del Ejército N.o 25, a todos los oficiales diplomados de Estado Mayor, con todos los uniformes, menos los de parada y de etiqueta, en los cuales se llevará el cordón que establece el inciso primero del referido artículo 33.

NOMBRAMIENTOS. — Se ha nombrado empleados especiales para el Estado Mayor General a los siguientes señores:

Octavio Mellado, Luis Rodríguez, Francisco Reyes, Arturo Rodríguez, Gaspar Bustos y Víctor Jiménez.

RENUNCIA.— Se ha aceptado la renuncia que hace de su puesto el cartógrafo 3.o del Comando de la III División de Ejército, señor Osvaldo Rivera V., y se ha nombrado en su reemplazo al señor Manuel Cuadrado Tirapegui.

LICENCIA. — El Ministerio de Guerra ha concedido un mes de licencia por enfermo al teniente don Edgardo Portales.

PRESENTACIONES.—A la Comandancia General de Armas se han presentado los capitanes señores Caballero y Figueroa; el guardiamarina de 1.a clase don Carlos Lagos; los cadetes de la Escuela Naval, señores Hernán Soto, Hernán Tapia y Francisco Buono-Core.

EDIFICIO ARIZTIA

Se arriendan oficinas desde $ 80 mensuales.

Servicio de ascensores "Otis" permanente hasta las 12 P. M. Calefacción central durante los meses de invierno.

Tratar: BOLSA DE COMERCIO, OFICINA 305 (4.o piso)

Avisos clasificados

ARRIENDOS (Necesitan)

CABALLERO DE RESPETO NECEsita arrendar pieza en casa de familia honorable que sean propietarios. N. N., Casilla 4-D. 595-S-18

DENTISTA NECESITA 2 PIEzas centrales para fines de mes. Dirigirse, Granado 535. 16-s

NECESITO 1.o OCTUBRE ALTOS centrales, canon hasta $ 500. Casilla 2689. S-15

ARRIENDOS (Ofrecen)

ARRIENDASE CASA CINCO PIEzas, bajos, luz eléctrica, gas industrial. Brasil 574. Verla 1 a 4.

ARRIENDANSE EN CASA ESPAñola, 3 patios, huerto, piezas, departamentos asoleados, con o sin pensión. San Isidro 618. 18-S

SE ARRIENDA CASA ESQUINA ALmacén. Arturo Prat 1901. S-15

$ 60 MENSUAL CASITA, 4 PIEZAS, aseadita, calle Atacama 3045, Pasaje Farías. 15-S

ARRIENDO ESPLENDIDO DEPARtamento. Serrano 92. 15-S

ARRIENDO SEIS CASITAS DE renta, nueva, Escanilla; deseo entenderme con una persona responsabilidad. Rosario 983. 17-s

SE ARRIENDAN PIEZAS CON LUZ, para solteros, en San Diego 952. 15-S

BAJOS COMODOS, MEDIA CUAdra Plaza Brasil, diez departamentos, tres patios, luz eléctrica. Cumming 857. S-15

ARRIENDO DEPARTAMENTO INdependiente $ 50. Andes 2461. 637-15-S

ARRIENDASE ESPLENDIDA CAsa, 8 habitaciones y dependencias, luz eléctrica. Carmen 688. 653-15-S

SE ARRIENDA UNA PIEZA A CAballero de respeto. Miraflores 163. 15-s

$ 50 ARRIENDO CASITA INDEpendiente, cuatro piezas, dependencias. Santa Elena 1499. 15-s

$ 140 CASA 4 GRANDES PIEZAS y almacén, carros 24 a la puerta, arriéndase. San Francisco esquina Bío-Bío. 758-15-S

ARRIENDO CASA SEIS PIEZAS, luz, gas para cocina, prefiero extranjero. Gálvez 249. 755-15-S

SE ARRIENDA UN SITIO CERRAdo de 30 por 70, con o sin casita de 3 piezas. Julio Bañados 420, por calle Mapocho. Tratar: Compañía 2473. S-15

ARRIENDASE PIEZA PENSION, señora o señorita, casa familia honorable. Esperanza 363. S-15

$ 60 ARRIENDANSE CASAS DE 3 piezas en Matucana 1338. S-15

$ 250 CHALETS SEIS HABITACIOnes, todo servicio, carros puerta, se arriendan. Avenida Matta 479. S-15

ARRIENDASE 60 PESOS CASITA 3 piezas, Maipú 47-A., cerca Estación. 15-S.

PIEZA O DEPARTAMENTO CENtral arriendo, amoblado o desamoblado. Puente 562. 472-S-16

ARRIENDO TRES PIEZAS. WAShington 1343. S-15

ALMACEN MUY CENTRAL SE arrienda. Santo Domingo número 1018. Tratar con E. Briceño, Agustinas 1165. S-16

ARRIENDO CASA, ROSAL 327, 200 pesos. Tratar: Compañía 1057; 10 piezas. 791-S-17

ARRIENDO PIEZAS DESDE 25 PEsos. Barroso 31. S-16

$ 400 ARRIENDO MAGNIFICA CAsa cerca Parque Forestal, cinco piezas, hall, terraza, dependencias, baño, gas, electricidad. Marambio Montt. Galería Alessandri 25 A. S-15

$ 500 ARRIENDO CASA CENTRAL, próxima Alameda, diez habitaciones, dependencias, baño, tres patios, huerto, parrón. Todo servicio. Marambio Montt. Galería Alessandri 25 A. S-15

$ 200 GARCIA REYES, PROXIMA Agustinas, arriéndase casa ocho piezas, servicios, patio. Tratar con su dueño. Bandera 686. S-16

$ 200 ARRIENDASE ALMACEN con tres piezas, patio, servicios, Agustinas, esquina. Tratar con su dueño, Bandera 686. S-16

ARRIENDANSE DOS PIEZAS CAlle, otras interior, con o sin muebles, caballeros formales. Agustinas 1564. S-16

$ 170 ARRIENDASE CASA A MAtrimonio o reducida familia, prefiérese extranjeros. Condell 1808, entrando por Irarrázaval. S-16

SE ARRIENDAN ALTOS, DELICIAS 3081. S-17

FIESTAS PATRIAS: KIOSKO PARque Cousiño, arriendo, toda instalación. Tratar: Olivares 1446. S-15

ARRIENDASE ESPLENDIDO LOcal con cinco piezas, para talleres. Miraflores 260. S-16

OFRECESE COMODA CASA 6 HAbitaciones, en bajos y dependencia. Luz eléctrica y gas. Empapelados nuevos. Interesado tiene ocasión comprar instalación baño y cocina nuevos, de ocasión. Sama 1408, esquina Amunátegui. De 2 a 4 P. M. 17-S.

SE ARRIENDA UNA QUINTA, REcoleta 2301. Tratar: Merced 805. 17-S.

PIEZA CALLE, INDEPENDIENTE arriendo a persona sola. San Miguel 85. 16-S

ESQUINA, CASA ARRIENDO, LUZ San Alfonso 607. 15-S

SITIO GRANDE, ENTRADA CArretela, pieza. Arriendo. Seminario 345. 15-s

NECESITO ARRENDAR CITE O grupo casitas, canon, 1,000 a 2,000 mensuales, pagos trimestres anticipados, prefiero cerca carro. San Diego. Dirigirse. Danés, A. Prat 987. 16-s

ARRIENDO LOCAL PARA NEGOcio con habitación. Av. Matta 1377. 16-s

AVICULTURA Y CULTIVOS

HUEVOS PARA INCUBAR, POR docenas y cientos. Leghorn, Orpington, Rhode-Island, Plymouth, vendo baratos. San Martín 64. 857-15-S

PLANTA DE VIÑA, CHASELA, TOrontel, de dos años, bien criada y arraigada, vendo. Avenida Egaña 801. Los Guindos de Ñuñoa. S-15

PAVOS VENDENSE MUY BONItos y baratos en Providencia. Los Urbinas 45. 16-S.

HUEVOS DE PATO PEKIN, SE venden. San Pablo 3653. 598-S-18

CANARIOS SELECCIONADOS HOlandeses y hamburgueses, amarillos y verdes, véndense. Huérfanos 1616.

EMPIEZA LA MEJOR EPOCA PAra plantar árboles de espinas. El Criadero Corrial ofrece: limoneros, naranjos, limas. San Pablo 1148, al llegar Bandera. Provincias despachos inmediatos. S-15

SE VENDEN CANARIOS, BELLAvista 975, frente de la Infancia. 657-16-S

ALHAJAS

COMPRO ALHAJAS CON BRIllantes, cualquier tamaño; pago instantáneo. Estado 66. S-19

COMPRO PLATINO. COMPAÑIA 1028. S-30

BRILLANTES, PERLAS, ORO, Platino, joyas en general, compro al mejor precio de plaza. Moneda 937. Oct-6

NO VENDA SUS ALHAJAS SIN consultar "La Royal", Estado 273. Paga su valor. O-5

AUTOMOVILES Y CARRUAJES

ARMSTRONG Y DODGE EN MUY buen estado, vendo. Gay 2125. Garage C. S-16

VENDO FORD FORMA BOTE, DOS asientos, lujosamente equipado. Dirigirse: R. G., Casilla 26-D. 15-S

VENDO UN BREACK ELEGANTE, flamante, con llantas de goma, casi sin uso. Teléf. 47 Ñuñoa. Pedro de Valdivia N.o 3600. S-16

DODGE DE OCASION EN PERfecto estado, vendo, Padura 471. 15-s

AUTOMOVIL MARMON, EN PERfecto estado, se vende, tipo turismo, 7 asientos. San Martín 877. 16-s

BUEN AUTOMOVIL FORD VENDO. Compañía 2339. 17-S.

VENDO AUTO, PERFECTO ESTAdo. Padura 471. 610-S-15

FORD CINCO ASIENTOS COMPRO. Pago hasta 1,800. J. Rojas. Casilla 13 D. 15-s

COMPRO PATENTE AUTO PARTIcular. San Martín 149. 787-S-17

NECESITO ARRENDAR AUTO CON o sin gasto, con responsabilidad, o compro por entrega. Delicias 1831. 750-16-S

AUTOMOVIL PARTICULAR SIEasientos se arrienda por los días 16, 17, 18, 19, 20 y 21, fiestas patrias. Tratar: Vicuña Mackenna 660. De 12 a 2 P. M. 771-16-S

RADIADOR MODERNO PARA Ford compro ocasión. Riquelme 681. S-16

AUTOMOVIL TURISMO BUEN EStado, dos mil quinientos. Moneda 1375. S-15

AUTOMOVIL FORD EN PERFECto estado, vendo. Rosas 2322. S-18

AUTOMOVIL PARTICULAR arriéndase por horas. Prat 148. Teléfono 42. S-19

PATENTE AUTOMOVIL PARTICUlar, compro; también Glaxo. Teatinos 865. S-15

$ 95 BUENOS NEUMATICOS FORD, 3,500 pesos buen automóvil Ford; 6,500 pesos auto Breack Ford, 12 personas. Casa especialista en reparación de neumáticos. San Antonio 552. 15-S.

COMPRO PATENTE AUTO PARTIcular, usada. Alameda 1831. S-16

AUTOMOVIL OVERLAND, 90, TIpo Country-Club, cuatro asientos, de ocasión, vende Acuña. Casa Barahona y Marín. Bandera 601. S-15

DODGE TURISMO, PERFECTO EStado, particular, vendo. A. Prat 273. S-15

DOS NEUMATICOS 820 x 135, Y uno 32 x 4. Vendo ocasión: Tocornal 381. 15-s

MOTO HENDERSON, PERFECTO estado, con sidecar, vendo por ausentarme del país 3,100. Tegualda 1721, cualquiera hora. S-15

COMPRO MOTOCICLETA ARTEsanos 871, casa 11. S-15

$ 220 VENDO COCHECITO DOS personas. Cueto 715. S-16

RADIADOR FOX, VENDO. CIENfuegos 27. 17-S.

COCHE AMERICANO DE GRAN lujo, 5,500 pesos; victoria, 3,500 pesos, flamantes o bien cambio a elegir por buenos automóviles sin dar plata encima. Dirigirse: casilla 4669. Correo 2, Santiago. S-16

AUTOMOVILES. — PRECIOS DE verdadera ocasión: Locomóvil, Cadillac, Studebaker, Big-Six, Hudson Limousine, turismo, Willis, Essex, Dodge, vende Alfredo Acuña, Casa Barahona y Marín. Bandera 601. S-15

VENDO COCHECITO CUATRO ruedas, cuatro asientos, ferretería, yunque para un caballo, Independencia 2029. 16-s

COCHECITO DOS RUEDAS, CON caballo de tiro y silla, compro de ocasión. Bandera 556. S-16

REALIZO SEIS CARRETONCITOS heladeros. Moneda 2454. 17-S

$ 490 VENDESE COCHECITO DOS ruedas, sin uso. Irarrázaval 411. S-16

VENDO LINDO FIACRE IMPORTAdo. Interesados pueden dirigirse a: Casilla 1429. S-16

$ 260 VENDO CARRETELA. MAEStranza 993. 15-S

SE VENDE CARRETELITA. —REsiste 500 kilos. Ibáñez 280. S-16

VENDO CARRETON PANADERO con dos ricos caballos. Rosas 3002. 16-S

CARRETON ARENERO VENDO. — General Velásquez N.o 27 A. S-15

CARRETON VINERO DE CUATRO ruedas, en flamante estado, vendo.— Av. Pedro de Valdivia N.o 3000. S-16

ARNESES PARA CARRETONES, camiones, tiro solo y pareja; material sólido garantido, vende la Talabartería Americana. San Diego 978. O-8

RUEDAS Y EJES PARA CARRETEla, realizo. San Diego 1201. 15-S

ANIMALES

COMPRO CABALLO DE TIRO SOlo. Maestranza 698. S-15

PERRO COLLY NUEVO VENDO. Maestranza 735. 15-S

SERA BIEN GRATIFICADA LA persona que devuelva un perrito Fox-Terrier, blanco y negro extraviado ayer. Serrano 247. 775-S-15

SE VENDEN 200 CABRAS PARA crianza, la mayor parte preñadas. Verlas Chacra de La Aguada. Tratar: Bascuñán Guerrero 671. S-19

POR AUSENTARME: VENDO CAballo 1|2 sangre carrera, hijo Pirapó, de 2 para 3 años. Verlo y tratar Av. Vencela 1271. Independencia. S-16

SE DARA UNA BUENA GRATIFIcación a quien devuelva un perro perdiguero perdido el Martes 13 que obedece al nombre de Alí Ganzá. San Diego 281. S-17

CABRA LECHERA, VENDESE. INdependencia 734. 886-15-S

VENDO CABALLO TIRO SOLO, San Ignacio 1480. 15-S

CABALLO ALAZAN GRANDE, TIro solo y pareja, garantido, sano, vendo. Seminario 345. 15-s

EL DOMINGO SE PERDIO EL PErro galgo ruso; seña, un ojo celeste y el otro negro, collar cuero, se llama Sâmin. Calle Maule 1059. 15-s

COMPRA-VENTA VARIAS

LA GRAN OCASION, COMPRA A domicilio toda clase de ropa y calzado de caballero de cuerpos delgados. Pago buenos precios. Dirigirse a Custodio Aguilera, San Pablo 2270. D—31

¡MAESTROS ZAPATEROS! A PEsar de la subida de materiales, la Suelería "El Cóndor", venderá hasta el "Dieciocho" a los precios antiguos. San Pablo entre Herrera y Maipú. 511-16-S

SEBO, BORRAS Y CHICHARRAS compro. San Francisco 1836. 613-17-S

COMPRO BOLETOS DE AGENCIAS de ternos, vestones. San Francisco 1869. 981-21-S

NOVELAS, MANUALES INDUStriales, teosofía, sociología, medicina, historias, revistas, compro. San Diego 105. S-23

ZAPATEROS. SUELA MUY BUEna a $ 4, box-calf a 1.20, cabritilla a 0.80, encontrarán en la Suelería La Industrial. San Diego 737, entre Diez de Julio y Copiapó. 175-15-S

COMPRO DENTADURAS Y DIENtes artificiales usados. Arturo Prat 478. S-20

VENDO TARRO GALLETERO Y una cocina económica. Matucana 966. 16-S

SILLONES DE PATENTE IMPORtados para peluquería, compro de ocasión. Escribir calle Valparaíso 482, Viña del Mar. 15-S

PAPAS Y SEMILLON CAZUELA, vende. Ureta y Cía. 15-S

VENDO SILLA INGLESA SIN USO. Carmen 1670. S-15

RESORTES PARA MUEBLES BAratos vendo. Agustinas 2437. S-18

DE OCASION VENDO ESTABLO. Fariña 462. Tratar en el mismo local, de 7 a 10 A. M. S-15

¡LECHE! COMPRO PRODUCCION, contrato anual. Rosas 2282. S-16

UTILES CARNICERIA, COMPRO: Catedral 2301. 646-16-S

LEÑAS: VENDO CINCO MIL SAcos, leña blanca, bien ensacados, sacos de un uso. Alfredo Lacourt O. San Francisco de Mostazal. 645-16-S

COCINA ECONOMICA EN PERfecto estado, compro. Escribir Av. General Velásquez 225. 613-15-S

QUESO PARMESANO, ROMANO, Sbrinz y Suizo, acaba de recibir Manlio Bertossi. Víctor Manuel 1186. S-15

QUESO PARMESANO, ROMANO, Sbrinz y Suizo acaba de recibir Manlio Bertossi. Víctor Manuel 1186. S-15

AGUARRAS ARBOLITO $ 3 LITRO, vende Almacén Ferrocarril. Chacabuco esquina Romero. 18-S

SE VENDE UN PESO MOSTRAdor y frascos. Aldunate 1538. 15-S

BOLETAS DE EMPEÑO POR BAños, compro. Maestranza 735. 18-S

VENDO LANA DE CARNERIA. Pedro Lagos 1501. 15-S

VENDO TABLA PARA TAPA MUY buena clase, roble varias dimensiones, vigas álamo, tabla roble 1 x10, seis puertas completas de una hoja, cañería 1 1|2 para agua en muy buen estado, manguera para jardín todos a precios de ocasión. — Nataniel 801. 16-s

FONDO JABONERO VENDO, AVEnida Matta 401. 772-S-15

ESTANQUE FIERRO, OTRO DE madera, venden. Verlos: Gálvez No. 1348. Tratar: Lira 855. 772-S-15

VENDO GRAMOFONO COLUMBIA, de ocasión, en perfecto estado. San Diego 132. S-15

CARRO PLANO 16 TONELADAS vendo o arriendo. Huérfanos 2653. S-17

ESTANTERIAS CON VIDRIOS, A propósito para cualquier negocio, véndese. Moneda 1049. S-17

VENDO MAQUINA REGISTRADOra "National", perfecto estado. Verla: Ahumada 23. S-18

VICTROLA VICTOR ROBLE AMEricano, cómprase en buen estado, de ocasión. Of. c. precio: Casilla 3104. S-15

DE OCASION COMPRO ESTANTEría, mostradores y vidrieras. E. Pérez B., Correo Central, Santiago. S16

$ 15 @ CHICHA COCIDA, VENDO. Bandera 849. S-16

COMPRO RESORTES Y MATERIAles para tapicero. Eyzaguirre 1146. 15-S

MAQUINAS DE ESCRIBIR USAdas desde $ 75. Ofrécese: Huérfanos 710. 892-15-S

COMPRO DE OCASION VIDRIEra o vitrina. San Pablo 2078. 890-15-S

ADOQUINES 4,000 VENDO, AVEnida La Paz 2. 887-17-S

PAPAS SEMILLON VENDO POR carros y pequeñas partidas. Gálvez 1360. 16-s

CHANCHEROS, PAPAS PICADAS, vendo, $ 4 s. Nataniel 751. 15-s

TORTILLEROS, CISCO DE ESPIno, $ 4 s. Nataniel 751. 15-s

OCASION, VENDO UTILES EStantería, mostrador, despachito. Victoria 535. Casita 17. 15-s

COMPRA-VENTA NEGOCIOS

NEGOCIOS ABARROTES COMpro Casilla 140. 15-s

POR AUSENTARME DE SANTIAgo, vendo acreditada Peluquería. San Pablo 2628. 987-15-S

VENDO EN BARRIO ESTACION, acreditado restaurant, libre doscientos metros, segunda categoría, amplio local, extenso escenario, buenas artistas. Tratar, Chacabuco 26 A.

VENDO NEGOCIO ABARROTES, poco capital. Gálvez 1001, esquina Aconcagua. S-17

BOTICA, VENTAJOSAMENTE acreditada, se vende barata, por enfermedad de su dueño. Informes en Av. Condell 1220. 15-S

$ 15,000 CRIADERO AVICOLA, LEghorn en comienzo vendo con linda quinta, casi 5,000 V2, Casilla 1291. 15-s

OPORTUNIDAD UNICA. — SE Vende pastelería, salón refrescos. Academia de Billares. Rico piano eléctrico, restaurant libre de la ley, único en todo el barrio, mucha clientela. Ventas inmejorables. Se regala sólo por $ 22,500. Tratar, San Francisco N.o 1283, de 8 A. M., a 9 y de 12 a 2 de la tarde. 15-s

CAPITALISTAS EMPRENDEDOres, negocio muy lucrativo venderé en $ 40,000 mitad del valor que representa negocio y taller ampliaciones fotográficas, plena producción, hay más de $ 200,000 a cobrar de trabajo contratado mucho listo para entregarse datos casilla 3980. Santiago. 15-

CON ESTA FECHA HE COMPRADO a don Jorge Harrison el negocio de pastelería y restaurant situado en San Diego 859, pasado tres días, no respondo de ninguna deuda. Sixto Medina. 15-s

ALAMBRE GALVANIZADO N.o 14 vendo, para enfardar pasto, para viña o cierro, son 40 quintales. Teléf. 47, Ñuñoa. Pedro de Valdivia N.o 3000. S-16

VENDO NEGOCIO ABARROTES poco capital, arriendo barato. Huemul 1210. 16-S

SE VENDE UNA CARNICERIA central bien instalada. Venta diaria, $ 500. Tiene contrato por tres años, tiene comodidad para vivir adentro, por asuntos de familia vendo, dirigirse por carta, Correo Central. Casilla 1001. M. R. 15-s

SE VENDE UNA FRUTERIA Y verdulería. San Diego 1403. S-15

SE VENDE ACREDITADA LAVANdería por viaje. Serrano 308. 757-17-S

HAGO TRASPASO DE UN ESpléndido local para abarrotes y depósito de licores. Vendo 10 quintales grasa, bajo precio. Delicias N.o 3493. 16-S

POR VIAJE URGENTE A EUROpa vendo acreditado Restaurant, el Ibérico, San Diego 2137. 15-S

VENDO NEGOCIO ABARROTES, buena situación, esquina, Maipú 38. 16-S

VENDO BARATO NEGOCITO DE abarrotes y verduras. Copiapó N.o 1131. 16-S

VENDO PELUQUERIA INSTALAda, con clientela, en Eleuterio Ramírez. Tratar 735. 15-S

BOTICA BIEN SITUADA VENDO. Recoleta 379. 776-S-15

POR CAMBIO DE NEGOCIO VENDO almacén de abarrotes. Padura 401. 773-S-18

NEGOCIO $ 3,000, UTILIDAD COMprobada, cómprase. Ofertas: Arrieta, Correo 6. S-15

HABIENDO COMPRADO EL NEGOcio de carnicería del señor José Tomás Moreno, en la Avenida Matta 1399, no respondo por cuenta pasado 3 días. Manuel Lam. S-17

POR NO PODERLO ATENDER vendo negocio abarrotes, buena situación. Martínez de Rozas 2229. 834-16-S

VENDO MERCADITO LAS DELIcias. Alameda 1829. 882-17-S

VENDO RESTAURANT, SEGUNDA categoría. Cochrane 797. 16-S

COMPRO PASTELERIA RESTAUrant o abarrotes de 2,000 a 10,000. F. Alvarez, Correo N.o 3. 15-S

SE VENDE UN NEGOCIO O SE arrienda el departamento de la esquina. Nataniel 902. 15-s

VENDO NEGOCIO ABARROTES, San Diego 1713. 17-s

DIVERSOS

SOLDADURA AL OXIGENO: SOLdanse toda clase piezas máquinas quebradas; especialidad soldadura aluminio. Recibo trabajos de torno. —Durret, Avenida Matta 905, frente Chiloé. S-20

HOJAS GILLETTE 1.60 DOCENA, afílanse. Portal Fernández Concha, Kiosko 9 1|2. S-30

NECESITO SABER DE MI HERmano Aurelio Toledo. Sara Toledo, Gay 2982. 16-S.

AL COMERCIO Y AL PUBLICO .— Matilde Annaheim, ex-jefe Talleres Casa Francesa, 18 años práctica, recibe hechuras trajes niños y uniformes Escuelas. — Manuel Rodríguez 747. S-15

ZAPATEROS: TENEMOS SUELA A 4.30, box-calf 1.30, cabritilla 1.20, badanas a 0.60, y todos los artículos a precios de réclame. Gili Hnos. — Bandera 748 y 752. S-26

FRANCISCO VUELVE A TU CASA tus padres te perdonan y desean verte cuanto antes. 422-S-15

BANCO ASERRADERO PARA EXplotar alameda, con motor necesito. Casilla 4516. 15-S

500 ACCIONES INTER AMERICA Salitreras del Toco, vendo. Morandé 628. S-16

VENDO UN LUSTRIN. BARROSO 768. 748-15-S

ALFOMBRAS LIMPIO, LAVO. Sta. Rosa 356. 15-s

OFICINA AGRICOLA. ADMINISTRAción de haciendas, fundos, propiedades urbanas. Bases: Oficina 7, Gmo. Cerda, Agustinas 1220. S-19

DESEARIA HABLAR CON EL SEñor que estuvo ayer tarde en Grajales N.o 2061, respecto a la fábrica de licores. S-15

REALIZO CINCO ROMANAS IMportadas. Moneda 2454. 17-S

CARBON ESPINO DE 1.a $ 10; quillay $ 6.60; papas amarillas grandes $ 16.50; leña talhuén, 100 kilos $ 10.70; monte, $ 8.60, puesto domicilio. Rodolfo Phillips N.o 88. 17-S

HOTELES Y PENSIONES

PENSION EXCELENTE, AMPLIAS piezas y departamentos. Casa sin pensionistas, 3 patios. San Isidro 618. 16-S

MUY BUENA PIEZA A LA CALLE, independiente, luz eléctrica, con o sin muebles y con pensión, arriendo a matrimonio o jóvenes solos. Serrano 347. S-15

CASA RESPETABLE ARRIENDA pieza calle con pensión, caballero honorable. San Martín 655. 15-S

BANDERA 830, MEDIA CUADRA Estación Mapocho, espléndida pensión, piezas amobladas. 15-S

CASA FAMILIA, ARRIENDA EXcelentes piezas con pensión, comida sana y abundante. Nataniel 407. 15-S

PIEZAS CON O SIN PENSION, COmida a la española, Artesanos esquina Independencia, a una cuadra Estación Mapocho. 15-s

PENSION CON PIEZA, CASA FAmilia honorable, precio módico. — Bandera 835. S-18

CASA HONORABLE PROPORCIOna pieza y pensión días o meses. Recoleta 936. 18-S.

SE ARRIENDA UNA PIEZA CON o sin pensión. Moneda 813. 15-S.

ARRIENDASE SALON PARA DOS personas, con pensión, familia honorables. Prat 440. 606-S-16

ARRIENDO PIEZA CON PENSION. Rancagua 253. 603-S-15

ARRIENDO PIEZA CALLE CON sin pensión. Moneda 1429. S-15

CENTRALISMO PIEZA AMOBLAda, pensión mesa, San Diego 122. 16-s

PIEZA GRANDE, BALCON CON, sin muebles, pensión, se arrienda. Unión Americana 349. S-15

MATRIMONIOS, OFREZCO LINDOS dormitorios con pensión, $ 5 diarios. Maestranza 543. 778-S-18

ARRIENDO PIEZAS CON PENSION Recoleta 279. 777-S-16

FAMILIA ARRIENDA DEPARTAmento con pensión. Manuel Rodríguez 125. S-15

EN PRAT 431, CASA DE RESPEto se arriendan piezas con buena pensión. S-16

FAMILIA OFRECE LINDAS PIEzas calle con pensión. Recoleta 287. 889-16-S

ARRIENDO PIEZA CON SIN PENsión. San Antonio 265. 885-15-S

ARRIENDANSE PIEZAS AMOBLAdas, balcones calle, pensión, matrimonio, personas honorables. Catedral 1287. 15-S.

CON PENSION ARRIENDO PIEZA calle, único pensionista. Santo Domingo 2406. 17-S.

EMPLEADOS, ESTUDIANTES: PIEzas, buena pensión sana, abundante, desde $ 100. Delicias 2736. 15-S

EN CASA HONORABLE SE Arriendan piezas amobladas con sin pensión. Brasil 44. 923-18-S

$ 50 PENSION DORMITORIO, $ 60, de mesa, $ 80 con pieza. Eleuterio Ramírez 1257. 17-s

INSTRUCCION

CONTADOR, PREPARO RAPIDAmente. Pídase prospecto. Profesor Villarroel, Morandé 450. S-15

¡EDUQUE SU MEMORIA! PREGUNte cómo decuplicarla a la Roth Memory Course Co., Casilla 2464, Santiago de Chile. S-27

¡INGLES! PROFESOR LONDINENse, con espléndidas referencias, enseña idioma en tres meses. Pronunciación perfecta. Prepáranse exámenes. Miraflores 138, (Bajos). 15-s

DOY LECCIONES FRANCES, MAtemáticas, castellano. San Diego 103. 17-E.

HUMANIDADES. — PREPARAMOS exámenes. Instituto Mercantil Estado 239. S-15

OCUPACIONES (Necesitan)

JOVEN CON DOS MIL PESOS fianza efectiva, ofrécese cualquiera ocupación decente. Dirección: S. P. — Gálvez 121. S-15

EXTRANJERO MUY PRACTICO trabajador se ofrece como bodeguero. M. La Rosa 1340. 15-s

JOVEN ESPAÑOL SERIO Y ACTIvo ofrécese al comercio; dispone de fianza, buenas recomendaciones. Dirigirse por carta a Manuel López, Correo No. 3. 607-S-17

JOVEN INSTRUIDO, ACTIVO, 33 años, para administrador de establecimiento industrial.— E. M. Fernández. Casilla 689. Valparaíso. S-15

LLAVERO O BODEGUERO, JOven dinamarqués, sobrio, con muy buenas referencias, conocimientos agricultura e inteligente en castellano, inglés, alemán, etc., tomaría empleo de campo. Pocas exigencias. Correspondencias: Casilla 1969. 647-15-S

MATRIMONIO EXTRANJERO. HOnorable, se ofrece para administrar cité. Dirigirse, a D. B., casilla 2753, Central. 15-s

SE OFRECE AMA, BUENA LEche, abundante. Purísima 127. 649-15-S

SEÑORITA OFRECESE COMO CAjera o vendedora, buenas referencias. J. M. Ibáñez 330. 16-s

PIANISTA COMPETENTE SE Ofrece para bailes. Nataniel 24. 786-S-16

COCINERO OFRECESE, CIUDAD O campo; buenas referencias. San Diego 1465. 786-S-16

OFRECESE PIANISTA Y CANTANte. Correo 3, A. A. 780-S-15

EMPLEADO JOVEN CON PRACTIca de oficina, ofrécese, posee fianza. Casilla 2986. 16-S.

SE OFRECE JOVEN CON MUY buenas recomendaciones y da cualquier fianza y para cualquier puesto decente. E. M. I., Delicias 2440. 16-S

OCUPACIONES (Ofrecen)

VENDEDORES LEÑA ALAMO Y camas para carretelas necesito. Carmen 765. S-17

TRABAJADORES DE CAMPO SE necesitan, para cavar viñas, a trato. Av. Pedro de Valdivia N.o 3000. Ñuñoa. S-16

NECESITO UN PELUQUERO PAra Puente Alto, le doy casa. Tratar Alameda N.o 54. 17-s

REPARTIDORES. LEÑA DE MONte, a $ 2, y espino, a $ 5 el saco, ofrece la bodega Quilapán. Sazié 2501. 15-s

APICULTOR NECESITA EL FUNdo Quilapán, en Polonia. Dirigirse por carta. 15-s

RAPIDAMENTE NECESITO SOCIO o socia que disponga de seis mil pesos para importante negocio cinematográfico nacional, muy bien instalado y constituído. Debe ser persona de conocimientos y de incansable espíritu de trabajo. Aseguro capital triplicado en tres meses. Escribir rápida y detalladamente a: A. A. A., Casilla 4631. S-15

MATRIMONIO SIN NIÑOS NECESIto para caballerizo, puertas adentro, buen sueldo. Panadería San Camilo, San Pablo 3298. 16-S.

MUCHACHO MOZO PUERTAS adentro, recomendado, necesita. San Isidro 218. 15-S.

ZAPATERO AYUDANTE HOMBRE, necesito. Gálvez N.o 804. S-15

MAQUINISTAS Y MARGINADOres lito. necesita Imprenta Universo. Matucana 31. S-16

ENCUADERNADOR DE LIBROS en blanco, literatura y que sepa dorar, se necesita en Imprenta Artes y Letras. Villavicencio 315. S-15

MOZO JOVEN PARA ALMACEN, necesito. Delicias 2. S-15

AYUDANTE VIDRIERISTA NECEsita Casa Castagneto. Alameda esquina San Martín. 640-15-S

NECESITASE FAMILIA LARGA, para trabajar hortaliza, que sean entendidos. Calle Valdivia 327. 17-s

URGENTE NECESITO HERRERO carrocero, sin vicios. Antofagasta 3145. 15-s

OFICIAL PELUQUERO NECESITO. San Francisco 686. 16-s

NECESITO PELUQUERO, SABADO y Domingo. Doy el 60 por ciento. Ecuador 4562. 16-s

NECESITO PELUQUERO. CHACAbuco 16. 15-S

NECESITAMOS MAESTROS Y OFIciales electricistas. Delicias 2472. 15-S

NECESITO NIÑO DE 13 A 15 Años para ayudar almacén, que sepa algo. Santa Rosa 1857. 15-S

TAPICERO DE OBRA FINA, NEcesito. Purísima 283. 15-s

OFICIAL DE CARPINTERO NECEsita la fábrica de cortinas de madera. Sierra Bella 1301. S-15

NECESITO PELUQUERO DE FIRme. Maestranza 647. S-16

ZAPATERO COMPOSTURERO NEcesito. Moneda 1716. S-15

MOZO PARA COMEDOR Y ASEO, con recomendaciones, se necesita en Delicias 2015. S-16

PANADEROS Y APRENDICES SEpan algo, necesito. Bellavista 479. S-16

NIÑO 14 AÑOS NECESITASE PARA aseo. Sueldo, comida. Compañía 1065. S-15

MOZOS CON RECOMENDACIONES necesita dos Imprenta Gutenberg. S-16

NECESITO PELUQUERO COMPEtente, con herramientas. Unión Americana 675. S-15

NECESITO OFICIAL CARPINTERO Arturo Prat 1272. S-15

NECESITO TOCADOR O TOCADOra fuera de Santiago. San Ignacio 1304. S-15

GASFITER HOJALATERO, NECEsito. Alameda N.o 11. S-15

PELUQUERO NECESITO. PROVIdencia 1279. S-16

VIAJERO PARA INDUSTRIA, CON fianza efectiva dos mil pesos, necesítase. Bandera 131, oficina 5. S-16

NECESITO MAYORDOMO DE COmedores. 21 de Mayo 815. S-16

NECESITO UN MECANICO BUEnas referencias. Garage Auto-Motor. Jofré 101. S-16

NECESITO MUCHACHO CARRETEtero repartidor leche, viva cerca. Rosas 2282. S-15

NECESITO NIÑO DECENTE OCUpación liviana. Rosas 2282. S-15

MOZOS JOVENES PARA ASEO NEcesito. San Diego 106. S-15

BARNIZADOR JOVEN SEPA ALGO carpintería. San Diego 106. S-15

MOZO PARA LAVAR BOTELLAS y mandados, con puertas adentro, necesito. Zañartu 1044. 891-16-S

BOTICA HAMBURGO NECESITA empleado competente y niña para empaquetar. Delicias 2622. 15-S.

NECESITO AYUDANTE CARNIcería. Delicias 1839. 16-S.

NIÑO PARA EL SERVICIO NECEsítase. Moneda 2299. Botica. 15-S.

JOVEN OFICIAL JOYERO, CON conocimiento adelantado, necesitamos. Las Rosas 2980. 15-S.

FARMACEUTICO NECESITASE.— San Pablo 2796. 15-S.

COSEDOR BLAQUET PARA TAller mucho porvenir, necesito joven competente, sin pretención. Andes 2731. 15-S.

PELUQUERO CON HERRAMIENtas necesito. San Pablo 2388. 15-S.

NECESITO OFICIAL GASFITER. Bandera 552. 15-S

SE NECESITA UN MOZO PARA almacén que entienda algo de abarrotes. Inútil presentarse sin buenas recomendaciones. Alameda esquina García Reyes. 15-S

PULIDOR DE BRONCE BIEN COMpetente necesítase en Erasmo Escala N.o 3096. 15-S

NECESITO PELUQUERO, DANDOsele casa y pensión gratis. Delicias 3413. 15-S

NECESITASE UN NIÑO. ALONSO Ovalle 816. 15-s

FARMACEUTICO, JOVEN, COMpetente y de iniciativa se ofrece para regentar en el sur o norte del país. — Correo Central. — H. E. O. 16-s

NECESITO PELUQUERO, SAN Pablo 2175. 15-s

NECESITO PELUQUERO, SAN Diego 932 A. 15-s

PELUQUERO DE FIRME Y OTRO para Sábado y Domingo. Franklin 909. 15-s

PELUQUERO NECESITO, SAN Diego 1159. 15-s

NECESITO PELUQUERO, AV. Matta 1349. 16-s

SERVIDUMBRES RECOMENDAdas encontrará dirigiéndose a "La Rápida", oficina Gálvez 106. S-15

SEÑORITA MANICURE COMPEtente necesita Peluquería Perfumería Potin. Ahumada 150. S-23

NECESITO PIANISTA. AVENIDA Manuel Montt N.o 905. 15-S

NECESITO LLAVERA QUE SEPA cocinar. Para caballero sólo. Casilla 1573. 15-s

EMPLEADA PARA PASTELERIA se necesita en Avenida Brasil 9. 15-S.

COSTURERA COMPETENTE, PUERtas adentro y atención niñitos grandes. Lord Cochrane 47. 605-S-15

NECESITO PIANISTA Y CANTANte. Independencia 397. 599-S-16

NECESITA UNA NIÑA 18 AÑOS, para todo servicio. Almagro 5; Av. Pedro de Valdivia, Providencia, de 8 a 9 A. M. 596-S-16

EMPLEADA PARA PIEZAS Y NIño se necesita. Maipú 790. S-15

NIÑAS QUE HAYAN TRABAJADO en fábricas de perfumerías, necesita Catedral 3152. S-15

NECESITO LLAVERA PARA EL campo, que sea buena cocinera. Buen sueldo. Inútil presentarse sin recomendaciones. Tratar: Esmeralda 602. De 1 a 3 P. M. 618-16-S

EMPLEADAS PARA NIÑOS Y COSturas necesítase, Santo Domingo 1343. 614-16-S

SE NECESITA UNA SIRVIENTA para todo servicio. Riquelme 920. 17-s

SEÑORA DECENTE PARA EL CUIdado de dos niñitos, necesítase. Dominica 145. 790-S-16

NIÑA QUE ENTIENDA DE COCINA necesito. Maestranza 269. 789-S-15

NECESITO SIRVIENTA DE 18 A 20 años. Amunátegui 739. 788-S-16

EMPLEADA PARA LA COCINA CON buenos informes, se necesita. Compañía 2217. 783-S-16

EMPLEADAS, EMPLEADOS, SIN pretensiones, necesita Mr. Ward, Morandé 426. 782-S-15

NECESITO SIRVIENTA DE 12 A 14 años, Tarapacá 1052. S-15

EMPLEADA RECOMENDADA SE necesita para matrimonio solo. La Cisterna. Av. El Progreso 36. S-16

SEÑORITAS ACTIVAS Y DE BUEna presencia, necesito para la venta al mostrador. Delicias 2025. Es inútil presentarse sin buenas recomendaciones, de 9 a 10. S-16

NECESITO EMPLEADA ENTIENDA cocina, San Pablo 1628. S-15

NECESITA AYUDANTA DE COCIna. Bandera 852. S-15

NECESITO EMPLEADA JOVEN, todo servicio. Purísima 262. 888-15-S

NECESITO SEÑORA SOLA, FORmal para regentar pensión en veraneo, cerca Santiago, con fianza efectiva de mil pesos. Dirigirse: Hotel Majestic, de 9 a 11. 880-15-S

NIÑA COMEDOR, MUCHACHO PAra mandados necesito. Rosas 1022. 877-15-S

NIÑA PARA LA MANO SE NECEsita. Compañía 4053. 908-15-S

NECESITO SEÑORA QUE ENTIENda algo de cocina. Catedral 2001. S-16

CAJERA MUY COMPETENTE Y con buenas recomendaciones, necesito. Delicias 2622. 15-S.

BUENA AYUDANTA COMPOSTUrera necesito. Merced 834. 15-S.

NIÑA PARA TEJIDO A MAQUINA muy competente, necesito. Sotomayor 555. 17-S.

NECESITO CAMISERAS, LAVANdera. Vergara 776. 15-S.

NECESITA SIRVIENTA FAMILIA extranjera. Esperanza 60. Casa 50. 16-S

NECESITO COMPOSTURERAS Sastre. San Alfonso 144. 15-S

SE NECESITA UNA NIÑA PARA todos quehaceres de casa, de 16 a 18 años. Hotel España, Delicias esquina Esperanza. 15-S

EMPLEADA PARA LA COCINA. — Buen sueldo, necesítase. Esperanza 52. S-16

NECESITO UNA NIÑA PARA EL mostrador y mandados. Chacabuco N.o 50-A. 15-S

NIÑA ACTIVA PARA EL SERVIcio, necesito. Avenida Matta 1127. 15-S

NECESITO NIÑAS BUENA PREsencia para recomendarles negocio. Tratar: Victoria 1474. 15-S

NECESITO COCINERA, DE 40 años arriba. Martínez de Rozas N.o 3500. 638-16-S

NECESITO COCINERA. HUERFAnos 2950. 15-s

NECESITO COCINERA CON RECOmendación. Se paga buen sueldo.— Libertad 45. S-15

COCINERA RECOMENDADA NECEsítase Jardín Primavera. Ver, carro N.o 23, Macul. 15-s

COCINERA CON RECOMENDACIOnes, necesito. Moneda 1615. 751-15-S

COCINERA QUE SEPA SU OBLIgación, sin hijos necesito. Cochrane 1259. 16-S

COCINERA PARA UN MATRIMOnio necesito. Huérfanos 1508. S-15

COCINERA NECESITO, MERCADO Central. Cocina N.o 44. S-16

COCINERAS DE MANO NECESITO Buenas colocaciones. Bandera 839. S-15

COCINERA Y EMPLEADA PARA comedor, necesito. Sueldo 60 y 50 pesos. Tratar: Merced 258, de 2 a 4. S-16

COCINERA PARA POCA FAMILIA. Sueldo $ 45. Avenida España 20. 15-S

OBJETOS PERDIDOS

HABIENDOSE EXTRAVIADO EL título N.o 202 por 500 acciones de "La Poderosa" (S. A. C.), perteneciente a la señora Delia Pérez de Rodríguez, queda nulo por haberse dado el aviso correspondiente a la Sociedad. S-18

GRATIFICARE RESTITUYA CUEllo piel extraviado tren noche Sábado. Recoleta 1129. 15-S

ARO PERDIDO EN EL CENTRO, de 3 a 5 de la tarde, el Lunes 12, forma rosita, con once brillantes. Se dará buena gratificación quien lo devuelva a su dueña. Delicias 261. 15-s

OPORTUNIDADES PARA FAMILIAS

"THE JERSEY", FABRICA DE TEjidos. San Diego 156. Sucursal: 21 de Mayo 607. S-30

CURTO TRANSFORMO, LIMPIO pieles y plumas; embalsamo pájaros, animales. Hago sombreros. Olivos 950. 134-S-15

POSTIZOS RAYA NATURAL, PREcios bajos; manicure 2 pesos. San Diego 91. S-18

CALADOS A MAQUINA. PIELES, confecciones. Facilidades de pago. Av. España 60. S-15

SE VENDE TRAJE DE NOVIA. — Santa Rosa 528. S-15

HUESILLOS DEL AÑO, DESDE UN saco, vende 35 centavos kilos. Bandera 78. Oficina 6. 781-S-17

MANTEQUILLA PRIMERA CLASE, realizo 3 pesos kilo, desde una vegiga. Lira 855. 772-S-15

BANDERAS CHILENAS, ESPAÑOlas, italianas, francesas, alemanas, vende La Palmira. Puente 560. S-16

PARA SOMBREROS FLORES IMportados, plumas. Agustinas 1060. S-16

FABRICA DE SOBRES, UNIVERsal, funcionando, vendo $ 1,500. — Casilla 3040. S-16

SOMBREROS A PRECIOS BAJISImos se realizan en Sazié 2663, para señoras y señoritas. 15-S

MEDICINA

JUVENTUD: NO MAS GONOrreas. Fuera contagios, salud, limpieza. Glóbulos Kadde, 4.40. Daube y Cía., Botica Belga, San Diego 591. Set.-21

NERVIOSOS, NEURASTENICOS, cansancio cerebral, insomnios, impotencia. Gran remedio "Cerebrol". —Daube, Boticas. S-23

DROGAS Y PRODUCTOS QUIMIcos. Se ofrece vendedor a comisión. Por carta. Vendedor, Casilla 1291. S-15

GONORREAS, AFECCIONES SIFIlíticas, aunque crónicas, en ambos sexos; debilidad vital, impotencias, afecciones prostáticas, garantizo curación radical rápida, económica, procedimiento científico, moderno. Facilidad de pago. Informes sobre precio, uso, etc., consúltense gratis diariamente, Domingos de 8 a 11 mañana. Dr. Trucios. Casilla 2756 o Puente 637. 879-17-S

MAQUINARIAS

MAQUINARIA, NUEVA Y USADA, compra y vende: Preisler, Huérfanos 2448. S-15

$ 70 VENDO BUENA MAQUINA DE coser de pie. Andes 2134. 21-s

TORNO MECANICO RESISTENTE, esmeril, punzar, tijera, romana vendo. Libertad 1030. 15-s

OCASION VENDO MOTOR ELECtrico alemán 5 HP., Matucana N.o 1375. 15-s

PRENSAS WITHMANN COMPRO, buen estado. Chacabuco 63. 15-S

MAQUINA PARA ESCARMENAR lana para colchones, compro, ofertas a calle Coquimbo 1179. 17-S

DINAMO VENDO DE OCASION. Arturo Prat 1366. 17-S

MAQUINA DE CODO 29-4 Y OTRA de pie para costura, vendo, barata. Nataniel 801. 16-s

DE GRAN OCASION VENDO UNA tarraja para cañones de 3|4 hasta 2". Ibáñez N.o 248. S-15

SEMI-FIJO 300 HP. DINAMOS 110 kilowats, vende casilla 3332. Valparaíso. S-16

MAQUINA HIELO ALEMANA 15 kg. hora vende casilla 3332, Valparaíso. S-16

COMPRO DOS BUENAS MAQUINAS de tejer. Sotomayor 555. 17-S.

REGISTRADORA "NATIONAL", vendo ocasión. Alonso Ovalle 909. 15-S

FRAGUA PORTATIL, VENDO. Blanco Encalada 2765. 15-S

MATERIAL DE CONSTRUCCION

SE VENDE 8 HOJAS DE VENTAna, nuevas, con vidrios, una caja escritorio. Madera para negocio, en buen uso. — Rancagua 98. Carnicería. 16-s

SE VENDEN HERRAMIENTAS para mecánicos; baño, refrigerador. Recoleta 255. S-15

PUERTA DE CALLE USADA, SE vende. Agustinas 1220. S-15

PLANCHAS ZINC, BLANCO O NEgro, compro. Subercaseaux 236. 356-15-S

¡OJO! ¡OJO! CONSTRUCTORES y carpinteros. Si queréis comprar maderas baratas dirigirse a la barraca Ambos Mundos, Av. La Paz 340, que vende todas sus existencias a precios de liquidación. 17-s

PUERTAS, VENTANAS, VENDESE baratas. Matta 1082. 15-S

ADOBES, LADRILLOS Y MADEra usada, necesito. Delicias 44. S-16

MATERIAL DE DEMOLICION compro. Casilla 2713. S-16

PLANCHAS GALVANIZADAS, UNA reja seis y siete pies, vendo, varias. Matucana 963. S-15

CAÑONES, FIERRO FUNDIDO, realizo. Moneda 2454. 17-S

MUEBLES

"LA MONTAÑESA". COMPRO MEnajes de casa y toda clase de ropa fuera de uso, pago buenos precios; atiendo a domicilio. Dirigirse por carta o personalmente a Tomás Villalba, San Diego N.o 1224. D-31

COMPRAMOS MENAJES DE CASA, atendemos a domicilio. "La Magallanes", Av. Matta 1004. Teléfono Inglés 147, Matadero. 328-5-O

RICO PIANO ALEMAN, CLAVIJEro de bronce, vende en $ 1,900 y amoblado salón, por ausentarme. Cochrane 618. 601-S-17

MUEBLES BOULS CON MARQUEría y filetes de bronce, compone la carpintería de B. Morales. Brasil 65. S-17

VENDO ESCRITORIO, SILLON Viena, dos estufas. Nataniel 862. 641-15-S

VICTORIA PUESTA, VENDO. AV. General Velásquez 225. 611-15-S

VICTROLA PEQUEÑA COMPRO, ocasión, ofertas con precio a S. S., Correo Central. 658-15-S

RICO PIANO CLAVIJERO SEMImetálico, vendo flamante $ 1,300. — Sotomayor 45. S-15

VENDESE GRAN INVENTO PAtentado, catres plegables; desarmables para viajes y casa; ocho piezas fórmase dormitorio completo, facilísima conducción. Maipú 1316. 779-S-15

AMUEBLADOS SALON, COMEDOR, escritorio, dormitorio, cocina, baño, vendo, Purísima 247. S-16

DENTISTAS: MUEBLE DENTAL regálase en 180 pesos. Almacén Optico, Estado 163. S-19

PIANO ARRIENDO NECESITO. — Erasmo Escala 2204. S-16

VENDO DOS MESAS COMEDOR EN $ 15 cada una. Av. Providencia N.o 1365. S-15

PIANO ALEMAN RIQUISIMO, GArantido, vendo, precio bajísimo. — Moneda 1375. S-15

VENDO RICO PIANO MAQUINARIA metálica, último modelo, marca Herz, $ 1,300. Santo Domingo 2222.

COMPRO MENAJE CASA COMpleto, piezas sueltas, muebles antiguos, piano. No venda sin consultar mi oferta. Pago buenos precios. Casilla 3056. S-15

VENDO OCASION AMOBLADO dormitorio, estilo inglés, roperos, peigo comedor, sillas mesas, cocinas, San Diego 106. S-15

VENDO BARATISIMO AMOBLADO salón, alfombras, piano estudio, espejo, escritorios, sillones giratorios, paragüeros, estantes, lámparas, coche guagua, San Diego 106. S-15

VENDO PIANO ALEMAN, ESPEJO, y amoblado salón. San Francisco 211, casa C., de 12 a 1 1|2. 881-15-S

HASTA 200 SILLAS MADERA Plegadizas compro de ocasión. Indicar precio y cantidad. Casilla 3266. 878-16-S

VENDO VARIOS MUEBLES. SANta Rosa 370. 909-15-S

OFRECESE OCASION INSTALAción baño, tina, calentador cobre, taza lavatorio, un amoblado, cocina a gas, todo nuevo. Sama 1408, esq. Amunátegui. De 2 a 4 P. M. 16-S.

VENDO ROPERO SIN ESPEJO Y catre bronce matrimonio. Sotomayor 332. 15-S.

AMOBLADO SALON FELPA GRAnate, vendo flamante $ 250. Morandé 820. 15-S.

LINDA MESA REDONDA, CAOBA, flamante, vende Morandé 820. 15-S.

AMOBLADO COJINES FELPA, $ 120; alfombrado grande, 80; amoblado cuero, 140; dos estantes libros, 90; escritorio paño nuevo, 45; juego dormitorio, 270; ropero con espejo, 95; peinadores, 60; cómodas, 40; catre bronce, 100; dos fierro bronce, 60; colchones lana, 60; juego comedor, estilo inglés, con vitrina, cristales biselados, 400; aparador, 60; seis sillas altas, 60. Morandé 820. 15-S.

RIQUISIMO PIANO, CLAVIJERO metálico, vendo flamante $ 1,300, Sotomayor 45. 15-S

BUEN PIANO FRANCES, VENDO $ 500. Morandé 820. 15-S

RICO PIANO "HERZ", MODELO moderno, perfecto estado $ 1,200. Salas 222. 15-S

POR VIAJE REALIZO MUEBLES salita, espejo, medallón, cuadros. Sotomayor 16. 16-S

REGALO TRINCHE $ 40. SARGENto Aldea 1433. 15-s

MENAJE DE CASA VENDO URgente. Maestranza 1307. 15-s

OCASION, DORMITORIO ESTILO inglés, baratísimo. San Francisco 2270, término carros 24. 15-s

MENAJE DE CASA VENDO, URgente, Maestranza 1307. 15-s

INDUSTRIAS

SE BORDAN TRAJES. ROSAS N.o 1922. S-18

ZURCIDOS INVISIBLES, NOTAble zurcidor japonés. Especialista único. Especialidad en viraduras, composturas, transformaciones. Son perfectas. San Diego 228, Teléfono Inglés 5046. Set. 25

GRANDES TALLERES DE VIRAdos, zurcidos, hechuras, transformaciones, garantidas. Gálvez 108. 28-s

CONDOR 1158 CASA ANTIGUA, Especialista, única, zurcidos invisibles, viraduras, transformaciones. 28-s

PRESTAMOS DE DINERO

COBRANZAS. — COMISIONES, juicios comerciales y civiles. Redacción de escrituras. — Préstamos.— Gómez. Agustinas 1148. 30-s

DINERO, DE $ 100 a $ 500 PRESto. Subercaseaux 236. 656-15-S

¡¡DINERO!! DESDE 200 PESOS A 5,000 facilito por muebles, pianos, automóviles, mercaderías y buenas fianzas. Bandera 552. Oficina 10. 16-S

RAPIDAMENTE NECESITO $ 1,500 pago 4 o|o mensual a 4 meses. Buena garantía. San Antonio 320. 15-s

"LA NACION"

DIARIO DE MAYOR CIRCULACION EN CHILE

Agencias en Santiago

Portal Edwards 2748
Calle San Pablo 2530
Calle San Diego 1233.

DINERO 12o|o PRIMERAS O SEgundas hipotecas, $ 2,000, $ 4,000, $ 8,000, $ 10,000. Compañía 1264. Oficina 19. S-16

FACILITO $ 20,000 EN PRIMERA o segunda hipoteca, interés 12 o|o anual, plazo convencional. Beytía. Huérfanos 1039. S-15

PROPUESTAS

MINISTERIO DE GUERRA. — SE piden propuestas públicas para la provisión de 5,000 quintales métricos de cebada para la alimentación del ganado de las unidades de la I División por lo que resta del presente año. Dicha cebada será entregada y pesada en los cuarteles de las unidades de la División que indique el Departamento Administrativo de Guerra o puesta a bordo en Valparaíso, Coquimbo o Huasco en carros de los Ferrocarriles del Estado, indicando la estación. Las propuestas se abrirán el día 15 de Setiembre próximo, a las 3 P. M., en la oficina del jefe del Departamento Administrativo. Bases y antecedentes en el mismo Departamento. — El Jefe del Departamento Administrativo. S-15

DIRECCION DE OBRAS PUBLICAS. —Pídense propuestas públicas para los trabajos de terminación de la Escuela "José Manuel Balmaceda", ubicada en la Avenida Ecuador de esta ciudad, las que se abrirán el Lunes 26 de Setiembre próximo, a las 3 P. M., en la Inspección General de Arquitectura, donde los interesados pueden consultar los antecedentes. Santiago, 29 de Agosto de 1921. — El Secretario General. S-20

DIRECCION DE OBRAS PUBLICAS. —Pídense propuestas públicas para la ejecución de las reparaciones del malecón de Puerto Montt, en una extensión de 510 metros. Las propuestas se abrirán en la Inspección General de Hidráulica, el 21 de Setiembre próximo, a las 3 P. M., donde pueden consultarse las bases y demás antecedentes. Santiago, 29 de Agosto de 1921. — El Secretario General. S-20

DIRECCION DE OBRAS PUBLICAS. —Se piden propuestas públicas para la provisión del material de cañerías para las obras de agua potable de Serena y Coquimbo. Las propuestas se abrirán el 22 de Setiembre próximo, a las 3 P. M., en la Inspección General de Hidráulica, donde pueden consultarse las bases y demás antecedentes. Santiago, 30 de Agosto de 1921. — El Secretario General. S-20

PROPIEDADES

$ 40,000 EN MAIPU, FINCA CON casas, permuto por propiedad Santiago, Huérfanos 1248 A. Oficina Tapia Miranda. A-21

$ 5,900 POR VIAJE SEIS PIEZAS, inconclusas, con material para terminar. Tocornal 1324. 15-s

VENDO, ARRIENDO, EXTENSA propiedad apropiada para fábrica, casa habitación. Rogelio Ugarte 1391, Madrid 1386. Dirigirse: San Francisco 1365. S-15

COMPRO CASA HASTA 30 MIL pesos contado, barrio Providencia o Bellavista, sin agentes. Dirigirse a J. N. S., casilla 75 D. 15-S.

VENDO LINDO SITIO DE MUCHO porvenir en Avenida Santa Elena, por la mitad de su valor. Tratar: S. Pablo 1023. S-17

$ 9,000 CASA ESQUINA, 6 HABItaciones, inmediata carros. Carmen 1296. Tratar: Santa Rosa N.o 879. 650-15-S

$ 21,500 VENDO CON FACILIDAdes pago, propiedad renta, dividida tres casas y otra dos pisos, por 22 mil pesos. Tratar: Bascuñán 992, Silva. 15-s

CASA CON RENTA COMPRO AL contado, hasta $ 24,000, Casilla 1684. 15-s

$ 5,000 VENDO PARTE NEGOCIO de porvenir. Casilla 3960. 16-s

COMPRO CASA HASTA 30 MIL PEsos, mitad contado, barrio Providencia o Bellavista, sin agentes. Dirigirse a J. N. S., Casilla 75-D. S-16

TERRENO MAS O MENOS 10x30 metros, cómprase de ocasión, barrios Bellavista, cercano Estación Pirque o Avenida La Paz. Casilla 1039. S-15

$ 12,500 CASITA QUINTA, LUZ eléctrica. Avenida Condell 942, cerca carrito. S-17

SE VENDE CON O SIN MUEBLES o se arrienda bonito chalet de esquina, garage, jardín, huerto, gallinero, luz eléctrica y gas. Román Díaz 698, Providencia. S-15

COMPRO CASA EN BARRIO DE porvenir, valor 30 a 40,000 pesos. — Humberto Cruzat, Moneda 1011, oficina 1. S-15

$ 25,000 VENDO PROPIEDAD NUEva, esquina, gran almacén, 5 piezas, luz eléctrica, una cuadra, Avenida Independencia, produce $ 300 mensuales. Dueño: Independencia N.o 287. S-15

VENDESE BUENA CASA SIN agentes, de ocasión, San Isidro 1972. — Tratar Chile 2054. S-16

$ 15,000 VENDO CASA QUINTA calle Martínez de Rozas, cuatro cuadras Matucana, 16 por 66, frente dos calles, 10 piezas, gran parrón, parque, entrada para auto. A propósito para un gran garage. Tratar: abogado Ramón Segundo Jiménez, Galería Alessandri 17, piso 2.o, entrando por Huérfanos. De 10 a 11 y 4 a 6. 15-S.

REMATES

MOISES PEREZ, ENCARGASE Remates, comprar, vender negocios, Morandé 833. 15-s

JUDICIALES

APERTURA DE SUCESION. —Queda abierta la sucesión de don Juan Pelagio Figueroa ante sus herederos en el estudio del abogado don Martín Figueroa Anguita, 346, Claras. 16-s

EN SOLICITUD PRESENTADA POR don Miguel Contardo Pozo, como mandatario de don Julián García Gil, y en que pide el desarchivo de un expediente seguido con don Alejandro 2.o Vigoroux, sobre cobro ejecutivo de pesos; y en un otrosí que se notifique la resolución que recaiga en dicha solicitud a doña Tránsito Llombard v. de Vigoroux; o don Alejandro Armando, don Juan Herminio, don Víctor Alfredo, don Julio Roberto y don Hernán Alfredo Vigoroux Llombard; doña Luisa Anais Vigoroux de Villalón, representada por su marido don Julio Villalón; y don Oscar Manuel, doña Leontina del Tránsito, don Alejandro César y don Casimiro Vigoroux Llombard, representados por su curador don Constancio Delgeón, todos herederos del señor Alejandro 2.o Vigoroux, y que dicha notificación se practique en la forma que ordena el art. 57 del Código de Procedimiento Civil; el Juzgado proveyó: "Santiago, Setiembre 10 de 1921. A lo principal como se pide con citación; al otrosí con el mérito del documento acompañado a fs. 4 y visto lo dispuesto en el artículo 57 del Código de Procedimiento Civil, se declara que ha lugar a lo pedido a fs. 5, y que deben hacerse las notificaciones solicitadas por los diarios, debiendo publicarse los avisos por tres veces en "La Nación", "Las Ultimas Noticias", y una en el "Diario Oficial". — Fernando Santa María.—José A. Alfonso, Secretario". 594-S-16

INVENTARIO.—POR DECRETO 29 Agosto último del 2.o Juzgado Civil esta ciudad, procederé el 15 del corriente, a las 5 P. M. practicar inventario solemne bienes quedados fallecimiento Caupolicán Letelier, 5 Setiembre.—Arturo Herrera, receptor. 15-S.

IMPORTANTES REMATES. — POR acuerdo de los herederos de don Ramón Ubilla Aldunate, se sacarán a remate, ante el árbitro don Alfredo Barros G., en Santiago, Bandera 154, el 17 de Octubre a las cuatro de la tarde, las siguientes propiedades ubicadas en el departamento de La Victoria (San Bernardo). 1.o San Blas. Cincuenta cuadras, más o menos, dotada de casas para inquilinos y un gran galpón de dos pisos, techo zinc galvanizado. Deslinda: Norte, propiedad de don Luis Valenzuela; Sur, camino por medio fundo El Almendro; Oriente, Fundo El Rosal; Poniente, camino de Los Morros. Mínimum: 250,000 pesos. El subastador reconocerá: a) $ 97,000 al Banco Hipotecario de Chile; b) $ 59,635 a don Ramón Larraín Hurtado; c) $ 50,000 al contado; saldo, tres meses plazo. 2.o La Castrina y Los Juncos. Veinticinco cuadras, más o menos, en conjunto. Un hermoso chalet en la última, y casas para inquilinos. Se encuentran ubicadas en el camino de Santa Rosa, subdelegación La Granja. Mínimum: $ 175,000. Se pagarán: a) Reconociendo cincuenta mil pesos a la Caja de Crédito Hipotecario. b) Diez mil novecientos ochenta y cinco pesos al Banco Garantizador de Valores. c) Once mil cuatrocientos sesenta y cuatro pesos a doña María L. Mollé, pagaderos en Abril de 1922. d) Sesenta y cinco mil pesos al contado. e) Saldo a tres y seis meses plazo. Títulos y antecedentes estudio del compromisario. — El Actuario. 15-s

REMATE.—POR ACUERDO DE LOS herederos de don Domingo Vera Vicencio, se rematará el 16 de Setiembre, a las 3 P. M., en el 2.o Juzgado Civil, de Santiago, la propiedad de la calle Francisco Bilbao No. 764, inmediata a la Avenida Manuel Montt "Comuna de Providencia". Mínimum 10 mil pesos al contado. La propiedad no reconoce gravamen. Bases y demás antecedentes en el 2.o Juzgado y en Avenida José Manuel Infante No. 226. 774-S-22

NOTIFICACION Y REQUERIMIENto. — En demanda ejecutiva N.o 22054, del 3.er Juzgado Civil de Santiago, de don Fernando D. Tupper, rentista, Rosas 1555, se ha ordenado despachar mandamiento de ejecución y embargo contra don Ricardo Romero, cuyo paradero se ignora, comerciante, y dispuesto que el ejecutado designe domicilio dentro de los límites urbanos de esta ciudad, bajo apercibimiento de notificársele todas las resoluciones posteriores por el estado, dentro del plazo para oponer excepciones Previos los trámites legales, se ha dispuesto también notificar por avisos extractados la demanda, requerimiento de pago y traba de embargo. En consecuencia, notifico y requiero de pago al señor Ricardo Romero, por la expresada suma, intereses y costas y, en la imposibilidad de efectuarlo, trabo embargo en la propiedad ubicada en la Acequia Los Pérez 4939, que deslinda: Norte, sitio N.o 9; Sur, Acequia Los Pérez; Oriente, sitio N.o 20; Poniente, sitio N.o 22. Le hago saber que tiene cuatro días para deducir excepciones. Santiago, Setiembre 13 de 1921. — E. Guzmán, secretario. S-17

QUIEBRA ARMANDO IRIART.—En solicitud del síndico pidiendo nuevo día para la primera junta de acreedores, el señor juez del Cuarto Juzgado decretó: Como se pide y fijó para el 26 del presente, a las 3 P. M. — El secretario. S-16

REMATE. — EL 11 DE OCTUBRE próximo, a las 3 de la tarde, ante el compromisario don Ramón Chavarría Contardo, Recoleta 754, y en la oficina del actuario don Manuel Gaete Fagalde, Huérfanos 1242, se rematará la casa N.o 335 de la calle Dominica, perteneciente a la sucesión de don Abel Vásquez. Minimum: $ 30,000, incluso deuda hipotecaria por $ 5,204. El subastador pagará al contado $ 15,000 y el saldo a 6 meses, con el 8 o|o de interés. Antecedentes: Banco Hipotecario de Chile y oficina del actuario. O-10

REMATE JUDICIAL: POR AUTO del tercer juzgado civil, de Agosto 29 pasado, se rematará el 23 del actual, a las 3 P. M., la propiedad ubicada en Población Villa Santa Ana, comuna Ñuñoa, manzana y mínimum 5640, juicio Fleischman con Maza, antecedentes: secretaría del juzgado. — El secretario. 893-16-S

QUIEBRA OLMO.—EN SOLICITUD del fallido, desistiéndose de sus impugnaciones contra la cuenta y honorario del ex-síndico y de su abogado, proveyóse el 30 de Agosto próximo pasado: "Téngasele por desistido con citación y costas". 15-S.

QUIEBRA ZAVELEV ROSA T. v. de. — Por auto del señor juez letrado del 5.o Juzgado, don Filidor Rodríguez, se ha declarado en quiebra al comerciante de esta plaza D. Rosa T. v. de Zavelev. Se ha nombrado síndico provisional a don Gabriel González Bascuñán y se ha fijado para la primera junta el 20 de Octubre próximo, a la 1 1|2 P. M. —Covarrubias, Secretario. 922-21-S

REMATE: ANTE EL PARTIDOR don Arturo Fernández C., Morandé 466, se sacará a remate el 27 del actual, a las tres, la propiedad ubicada en la Avenida de las Delicias N.o 295 y 299, perteneciente a la sucesión de doña Ruperta Lecaros v. de Bisquertt. Mínimum: $ 63,177.79. Bases y antecedentes en poder del partidor. — Martín J. Lira, actuario. S-20

NOTIFICACION. — EXPEDIENTE N.o 30063. Secretaría del 5.o Juzgado Civil de Santiago. — Con fecha 13 de Setiembre de 1921 se proveyó lo que sigue: "Vistos: con el mérito de autos y teniendo presente lo prescrito en el artículo 57 del C. de P. C., se declara que ha lugar a la notificación por avisos solicitada a fs. 41, debiendo hacerse las notificaciones por tres veces en los diarios "El Mercurio" y "La Nación" y el "Diario Oficial". — A. Fuenzalida. — C. Covarrubias. — De acuerdo con la resolución que precede, notifico a doña Rosa Reyes del Pozo la siguiente solicitud de fs. 14 y su resolución. —"Con los documentos que acompaña, se ordene la notificación que indica; al otrosí, exhorto. — S. J. L. — Pedro Préndez Saldías, abogado, Huérfanos 1210, por la Caja de Crédito Hipotecario, institución que efectúa las operaciones que indica su nombre y cuyas oficinas están en la casa antes citada, según el poder que acompaño, a US. digo: Por escritura de fecha 29 de Abril de 1913, que acompaño, otorgada ante el Notario de Santiago, señor Eduardo Reyes Lavalle, doña Rosa Barra v. de Barra, se constituyó deudora de la Caja Hipotecaria por la cantidad de dieciocho mil pesos ($ 18,000), que recibió en letras que ganan el 8o|o de interés anual. En garantía de esta obligación hipotecó especialmente la propiedad designada con el N.o 6, hoy N.o 567, de la calle Valparaíso, de la ciudad de Viña del Mar. El servicio de esta obligación se encuentra en considerable atraso, adeudándose al presente nueve dividendos. Según liquidación practicada por la Contaduría de la Caja, asciende lo adeudado por esta obligación a la suma de veintitrés mil trescientos cincuenta y ocho pesos setenta y ocho centavos (23,358 pesos 78 cts.), de los cuales siete mil cuatrocientos noventa y dos pesos cincuenta centavos corresponden a dividendos insolutos y el resto a saldo de capital de la obligación vigente. La propiedad relacionada ha sido adquirida con posterioridad por don Evandro Reyes, según consta de las partidas de fs. 645 N.o 2164 del Registro de Propiedades de Valparaíso, correspondiente a los años 1914 y 1916, respectivamente, que acompaño. Según aparece de la partida que también acompaño de fs. 340 N.o 2488 del Registro de Propiedades del Conservador de Bienes Raíces de Valparaíso, correspondiente al año 1919, la mujer de don Evandro Reyes, doña Rosa del Pozo de Reyes, ha fallecido, siendo sus herederos sus hijos habidos durante el matrimonio con el primero; doña Rosa y doña Marta Reyes del Pozo; quienes al presente son comuneras con su padre don Evandro Reyes en la propiedad hipotecada a la Caja. En la necesidad de perseguir el pago de lo adeudado por capital e intereses penales, y hallándose la Institución que represento en el caso contemplado en el artículo 932 del Código de Procedimiento Civil, ruego a US. que, habiendo por acompañados los documentos de mi referencia, y de conformidad con lo prescrito en la disposición legal citada, se sirva disponer que se notifique a doña Rosa Reyes del Pozo, sin profesión, domiciliada en la calle Valparaíso N.o 6 antiguo de la ciudad de Viña del Mar, y a doña Marta Reyes del Pozo, representada por su marido don Salvador Young, la primera sin profesión y el segundo empleado, ambos domiciliados en la calle Valparaíso N.o 6 antiguo, de la ciudad de Viña del Mar, para que en el término de diez días paguen a la Caja o abandonen ante el Juzgado la propiedad hipotecada, bajo apercibimiento de derecho. Otrosí digo: Residiendo los demandados en el departamento de Valparaíso para notificarlos es necesario que US. dirija exhorto al señor Juez de Letras de Valparaíso. Por tanto, ruego a US. se sirva así decretarlo. En dicho exhorto, que diligenciará la persona que lo presente habrá que insertar este escrito y su proveído. —Pedro Préndez Saldías. — Santiago, veintitrés de Junio de mil novecientos veintiuno. — Al Quinto Juzgado, N.o 3348. — Dagoberto Lagos. — Santiago, veintisiete de Junio de mil novecientos veintiuno. — Por recibido con esta fecha y proveyendo el escrito de fs. 14, a lo principal y otrosí, como se pide. — A. Fuenzalida.—C. Covarrubias. S-16

IMPORTANTES REMATES. — POR acuerdo de los herederos de don Ramón Ubilla Aldunate, se sacarán a remate, ante el árbitro don Alfredo Barros G., en Santiago, el 17 de Octubre [illegible]

QUIEBRA DEL BANCO [illegible] —Notificación judicial.— [illegible] Cuaderno de administración [illegible] do el siguiente decreto: [illegible] presente que el dueño del "American Cinema" [illegible] no quiere exponerse a [illegible] lidad de que el Fisco [illegible] oportunamente el [illegible] por el arrendamiento [illegible] que debía celebrarse [illegible] ta, por lo que se ha [illegible] oferta que había hecho [illegible] to, se señala para que [illegible] primera junta de acreedores del 2.o Juzgado Civil [illegible] anexos. — Se posterga [illegible] ra el 26 del presente a las [illegible] y háganse las notificaciones legales. — [illegible] fián Cruz. — O. Darrigrande, Secretario.

ROPA HECHA

FELICES FIESTAS PATRIAS sea a usted Ropería [illegible] guez 799. Rogándole [illegible] sección especial de ternos [illegible] tenemos para gordos, [illegible] medidas, corte correcto [illegible] de ocasión.

ROPERIA LA CASA [illegible] merada 817, entre San [illegible] 21 de Mayo. Realiza [illegible] paletoes, todo de [illegible] jeros, corte correcto [illegible] calzado, visítenos [illegible] nuestros precios.

ROPERIA ANDRES BELLO esquina Recoleta, ofrece [illegible] letoes, ambos, pantalones [illegible] niños, sombreros, calzado [illegible] baratísimos, todo [illegible]

ROPERIA MANUEL RODRIGUEZ esquina San Pablo, ofrece [illegible] de surtido ternos todos [illegible] símiles extranjeros, [illegible] paletoes, ambos, pantalones [illegible] breros, calzado, todo barato.

ROPERIA LA VEGA, [illegible] llo 694, ofrece en [illegible] ambos, paletoes, pantalones, [illegible] breros, calzado, todo [illegible]

LA COMPETIDORA. SAN [illegible] 2305. Casa de ropa nueva [illegible] liquida una gran partida de [illegible] do para hombres, señoras [illegible] a precios sin competencia [illegible] pa encontrará un 30 o|o [illegible] to que otras casas. San Pablo 2305.

ROPERIA MODERNA, SAN [illegible] 283. Tiene constantemente [illegible] ternos, ambos, paletoes, [illegible] sombreros de paño y paja, [illegible] cantidad.

VENDO TRAJES ELEGANTES [illegible] ra señoritas, ternos para [illegible] para caballeros. Santo [illegible] 1715.

ABRIGOS, VESTIDOS SASTRE de seda, casi nuevos, [illegible] Bandera 537, casa 3, 3.er piso, de 2-6.

VESTIDOS LUJO, IMPORTADOS abrigos, sombreros; [illegible] realizo. Riquelme 690.

ROPERIA RIQUELME [illegible] Rosas, vende ropa barata, [illegible] para hombre.

VENDO FLAMANTES TERNOS, [illegible] nos, pantalones. San Diego [illegible] terior 6.

BOMBAS

8.a COMPAÑIA DE BOMBEROS "La Unión es Fuerza". — Cita a la Compañía a academia y ejercicio para el Jueves 15, del presente, a las [illegible] y 9.30 P. M. respectivamente [illegible] forme de trabajo. — El Ayudante.

11.a COMPAGNIA DI POMPIERI Pompa Italia. — D'ordine [illegible] chiamo la Compagnia ad [illegible] generali per Geovedi 15 c [illegible] ore 21 1|2. Reunione [illegible] —Uniforme di lavoro. — L'Aiutante.

10.a Cía DE BOMBEROS. — [illegible] orden superior cito a la sección [illegible] llo e invito a la sección [illegible] Academia teórica y práctica [illegible] Jueves 15 del corriente, a las 9.30 P. M. Uniforme de [illegible] Punto de reunión en el cuartel. El Ayudante.

12.a COMPAÑIA DE BOMBEROS (Chile Excelsior). — Cita a [illegible] ción de auxiliares a academia [illegible] el Viernes 16 del presente, a las [illegible] y media P. M. — El Teniente.

FOLLETIN (2)

DELLY

LA ONDINA DE CAPDEUILLES

Todo allí debía hacerse abandonado desde hacía años, al capricho de la Naturaleza y al cuidado de la intemperie. Como aquel verano había llovido extraordinariamente, la hierba había crecido en abundancia y nada escapaba a su invasión. El agua misma, la estrecha cinta de agua de obscuros reflejos de estaño, desaparecía casi en algunos puntos bajo el loco empuje de los largos tallos flexibles, inclinados sobre ella, sumergidos en la onda inmóvil.

Al extremo de la alameda de agua, en un inextricable breñal de parásitos, que dejaban adivinar vagamente la forma casi desaparecida de un prado de césped oblongo, surgía una estatua de fauno. El pequeño dios burlón, se había puesto de un color verde negruzco y el rostro no tenía ya forma. Pero seguía extendiendo su mano derecha en un ademán juguetón y malicioso, que parecía de una cruel ironía ante aquella desolación de las cosas.

Luego se extendía un patio, cubierto de hierba también. Y Odón vió de cerca el castillo. También allí la ruina había trabajado. De lejos no se distinguían más que las líneas elegantes, la perfecta armonía de las proporciones, la belleza del conjunto. Pero nada podía hacer ilusión ya al señor de Montluzac. Veía las innumerables grietas, las ligeras estrías de las pilastras que se estaban desmenuzando, y en las altas ventanas abovedadas que se abrían al nivel de un ancho escalón de piedra enmohecida, los vidriecitos verdosos rotos estaban reemplazados con papel.

El marqués pensó: "¡Pero esto es la ruina!... ¡la ruina completa!"

Ahora ya no le cabía la menor duda de que el señor de Capdeuilles lo hubiera llamado con objeto de solicitarle una ayuda pecuniaria. Y para persuadirlo más fácilmente, había querido que viniera personalmente a comprobar la miseria de Capdeuilles.

Todas las ventanas que daban a esa fachada estaban cerradas. Unos postigos que en otro tiempo fueron blancos, cerraban la puerta. Viendo cerca de ella las matas de ortigas nacidas entre la pared y el umbral medio desprendido, Odón pensó: "Bien se ve que esto no se ha abierto hace mucho tiempo. La entrada habitual debe estar por otro lado".

Dió la vuelta al castillo. A un lado, dos escaleras con los escalones rotos, con las barandas forjadas, cubiertas de moho, conducían a dos pequeñas terrazas. El terreno bajaba. Una de las terrazas daba la vuelta y continuaba a todo lo largo de la otra fachada. Esta le pareció a Odón tan derruída y tan cerrada, salvo, sin embargo, que no había postigo que cerrara la puerta con vidriecitos, delante de la cual dormía un perro.

—"¡Un verdadero castillo encantado!", murmuró el señor de Montluzac, "¡quién sabe! ¡tal vez todos sus habitantes hacen como el perro, y voy a tener el honor de despertar a la Bella Durmiente del Bosque!"

Esta aventura le divertía. Y resolvió antes de ir a llamar a la puerta, visitar los jardines abandonados que se extendían ante él, después de una fuente ovalada con el borde, de piedra verdosa y rota.

Debían haber sido soberbios aquellos jardines a la francesa. Se adivinaba por el trazado de los canteros, todavía visible bajo la confusión de las zarzas, de las plantas vueltas al estado silvestre de las largas gramíneas que se marchitaban. De las borduras de boj no quedaban más que algunos restos amarillentos. Los arbustos descabellados mezclaban su follaje moribundo al perpetuo verdor de los tejos, emancipados de la estricta desciplina de otros tiempos, con todo el entusiasmo de su savia. Algunas flores de otoño, casi silvestres, recordaban que hábiles jardineros habían plantado allí y sembrado y que aquellos canteros habían conocido la fantasmagoría viviente de los colores acariciados por el sol, la gracia ligera de las corolas, que el viento mueve como incensarios, y toda la sobria armonía del antiguo genio francés.

En dos pequeñas fuentes redondas, verdosas por el musgo tenaz, el agua estancada estaba sembrada de hojas muertas, caídas de los árboles de alrededor. Estatuas y bustos se erguían entre el follaje, cubiertos por una lepra negra, con rostros sin nariz, con ojos huecos, con brazos sin manos... Y en los bosquecillos cercanos, bajo los árboles amarillentos, Odón descubrió otras pequeñas fuentes de aguas verdosas, otras estatuas mutiladas, sobre las que caían la melancólica capa del otoño y el pesado fruto de los castaños.

De la tierra mojada, de las primeras capas de hojas que se descomponían, del agua sin vida de las fuentes, subía un olor débil, húmedo, de enmohecimiento y de muerte.

Bajo el espeso follaje de los viejos árboles, el día parecía sin luz, con un tinte verdoso de sepulcro. Odón sintió un ligero estremecimiento. Sintió venir la gran tristeza que a veces le oprimía en ciertas horas de su existencia. El hombre adulado, el mundano escéptico, el gran señor opulento cuyas fantasías eran leyes, tenía su secreto de sufrimiento. Muy pocos lo suponían. Solamente se sabía que había perdido diez años antes a un hermano gemelo, su único afecto. Porque su madre había muerto muy joven, y su padre no había sido para él más que un compañero encantador y ligero, poco preocupado de estudiar y de comprender el alma cerrada del chiquillo orgulloso, del hombre ardiente y voluntarioso que decía de sí mismo: "Nadie me conoce... ni siquiera Bernardo".

Bernardo era su hermano. Se habían querido profundamente, a pesar de una diferencia completa de caracteres. Odón dominaba a Bernardo, más débil en lo moral y en lo físico, de menos inteligencia y de una sensibilidad casi enfermiza. Durante un viaje a Italia, este último murió a los veinticinco años de manera misteriosa. Se le halló tendido al pie de una roca. ¿Suicidio? ¿Accidente? Se dió curso a ambas hipótesis. La segunda fué adoptada por la familia, la otra se murmuró en secreto, cuando se recordaba que Bernardo de Salvagnes, casado hacía un año con una cantante húngara de la que estaba locamente enamorado, había sido abandonado por ella pocos meses antes del trágico suceso.

Nadie conoció el pensamiento de Odón sobre este particular. Viajó durante dos años. Entretanto, murió su padre. Llegó para asistir a sus últimos momentos, que fueron más edificantes que su vida, porque el viejo fondo de moral cristiana y de remordimiento saludable se descubrió en él tardíamente. Cuando dejó todos los asuntos arreglados, Odón volvió a marcharse. Luego, cuando pasó el tiempo de su luto, se le volvió a ver en París, muy elegante, muy mundano, en plena posesión de una inteligencia flexible y profunda, de un ingenio finamente irónico, y de un poder de seducción que no ignoraba, muy lejos de éso. Desde entonces era una de las personalidades más destacadas del mundo de la alta elegancia, y, además, sus estudios históricos le habían hecho en la literatura un nombre cada día más apreciado.

Nadie, ni siquiera su abuela, ni los viejos primos Albano y Eloísa, parientes pobres que albergaba bajo su techo, nadie podía alabarse de haberlo visto triste. Odón ocultaba cuidadosamente ese rincón de su alma en que se encerraba el sufrimiento áspero y profundo. Cuando estaba lejos de toda mirada, solamente entonces, su fisonomía cambiaba, como en aquel instante, en que se desprendía de su habitual ironía para dejar que toda la melancolía que lo rodeaba se desparramase en los ardientes ojos que se ensombrecían.

Con voz sorda y con una especie de apasionamiento violento, murmuró:

—La muerte... La muerte por todas partes... La maldita se llevó a mi hermano... O, tal vez, ¿no es la vida, el amor, los que primero lo habían matado con sus atroces desilusiones? Cuando la muerte llegó, sólo fué para terminar la obra comenzada por ellos, nada más.

Un ruido seco, de caída, cortó el silencio. Una castaña se desprendió, golpeaba una rama del árbol, caía sobre un banco de piedra negruzca, y de allí al suelo, hasta el lado de Odón.

El señor de Montluzac salió de la sombra de los árboles. A la luz respiró mejor. La opresión [illegible] rosa se alivió. Vagó un instante a través de la vegetación [illegible] fué a examinar de cerca un [illegible] de bronce, sobre cuyo cuerpo [illegible] tenían largos rastros de [illegible] lio. Mientras lo estaba mirando, una mala sonrisa crispó sus labios bajo el bigote de un rubio obscuro.

—Tú hiciste morir a Bernardo, pequeño dios maldito. Pero [illegible] desprecio y jamás he de sufrir [illegible] ti.

Se metió por una alameda [illegible] de hierba, donde la sombra [illegible] recía abundantemente [illegible] de luz. Aquí el hacha había [illegible] cho numerosos claros. Casi al [illegible] del suelo, el árbol, seccionado, [illegible] condía bajo los zarzales su [illegible] ya oscurecido, como tratando [illegible] disminuir su mutilación. Un poco más lejos, había otros [illegible] cos todavía, de un blanco [illegible] Odón pensó: "Es un crimen [illegible] estos viejos árboles magníficos [illegible] hace falta dinero para [illegible] daré. Y si es preciso [illegible] prará con tal de que [illegible] pie".