EDICION DE 26 PAGINAS
AGENCIAS EN EL EXTERIOR:
NUEVA YORK: 165, BROADWAY
AGENCIAS EN TODAS LAS PROVINCIAS
OFICINA PRINCIPAL: AGUSTINAS 1269

LA NACION

Precio único en todo el país:
VEINTE CENTAVOS
SUSCRICIONES:
Por un año: $ 50.00 - Por seis meses: $ 26.00
Por tres meses: $ 14 - Por un año exterior: $ 110

AÑO VI — Santiago de Chile, Domingo 22 de Enero de 1922 — Núm. 1,835

FALLECIMIENTO DE SU SANTIDAD BENEDICTO XV

LA CRISTIANDAD ESTA DE DUELO DESDE LAS SEIS DE LA MAÑANA DE HOY

DATOS BIOGRAFICOS DEL PONTIFICE. — SU NIÑEZ Y SU JUVENTUD. — LA CARRERA ECLESIASTICA DEL HIJO DE LOS MARQUESES DELLA CHIESA

Un despacho de Roma comunica que el Papa, Supremo Pontífice de la Iglesia Católica, Benedicto VX, ha muerto al iniciarse el día de hoy. A las 6 de la mañana hora romana, que corresponde, a las 12.28 minutos de la madrugada de hoy.

Una enfermedad, que al principio pareció sin importancia, pero que fué luego tomando cuerpo, rápida y gravemente, ha arrastrado a la tumba al Supremo Jefe de los católicos, poniendo así prematuro fin a una vida que parecía todavía gozar de la plenitud de sus energías físicas y mentales.

Benedicto XV muere relativamente joven; contaba apenas 68 años de edad, pues nació el 21 de Noviembre de 1854, en el Castillo de Pegli, diócesis de Génova, sonriente lugarejo bañado por las aguas luminosas del Mediterráneo donde toma su título de marqués el Papa muerto, es un pequeño puerto de 6 mil habitantes, al norte de Génova, cerca de Sestri Ponente y de Savonna, puerto rodeado de bosques y de aguas.

Benedicto XV era hijo de una nobilísima familia genovesa y heredó de sus padres el título de marqués y el dominio del marquesado de su nombre.

Predispuesto desde su infancia a la vocación religiosa, ingresó muy niño todavía al Seminario Capránico de Roma, donde cursó sus primeros estudios, haciéndose notar por su clara inteligencia y sus revelantes dotes de carácter.

Por su alto nacimiento fué incorporado más tarde a la tradicional Academia de Nobles Eclesásticos, destinada a preparar los miembros del clero que han de consagrarse después a la diplomacia pontificia, y en la cual fué más tarde profesor.

Ordenado sacerdote el 21 de Diciembre de 1878, ocupó diversos cargos de delicada labor hasta ser elegido el 28 de Mayo de 1883 Camarero Secreto de Su Santidad. Por fin, a mediados de ese mismo año, iniciaba su carrera oficial como Secretario de la Nunciatura en Madrid, desempeñada entonces por el Excmo. Cardenal Rampolla, cargo que sirvió hasta fines de 1887, época en que fué promovido al de minutante de la Cancillería Pontificia y Secretario del Canciller, que lo era el ilustre prelado mencionado. Así su antiguo superior manifestaba al ya distinguido diplomático el sincero aprecio que hacía de sus méritos.

Designado, en seguida, Prelado de Su Santidad, el 18 de Julio de 1900, dejó ese honroso puesto para ocupar el de sustituto, o sea, de Relaciones Exteriores, que sir-Subsecretario del Departamento vió con extraordinario acierto durante siete años bajo las órdenes sucesivas de los Cardenales Rampolla y Merry del Val. Incumbía también a su labor el desempeño de la Secretaría de la Cifra o Jefe de la Sección Clave.

Como término y merecida recompensa a su actividad el 22 de Diciembre de 1907, Su Santidad, Pío X lo consagró personalmente Arzobispo de la Arquidiócesis de Bologna, en la Capilla Sixtina, acto al cual concurrieron varios sacerdotes y personalidades chilenas residentes en Roma y que tuvieron siempre por el Pontífice profunda estimación.

Con ese cargo lo encontró, pues, la designación de Cardenal con que fué honrado en el Consistorio Solemne celebrado el 25 de Mayo de 1914. Hacía, por lo tanto, poco más de tres meses que había ingresado a la categoría de príncipe de la Iglesia como Cardenal Presbítero y ostentando los títulos de los Cuatro Santos Coronados y miembro de las Sagradas Congregaciones Cardenalicias del Concilio y del Ceremonial, cuando fué elegido Papa.

A Benedicto XV le ha correspondido dirigir los asuntos de la Iglesia en uno de los períodos más difíciles de su historia. A poco de su exaltación a la silla pontificia tuvo que afrontar la ardua tarea de mantener el prestigio de la Iglesia sin menoscabo en medio del turbulento torbellino de la gran guerra. La acción de Benedicto en este sentido fué sabia y prudente, dirigiendo con inteligencia y elevación la política del Vaticano. Si bien es cierto que las diversas tentativas pacifistas del Supremo Pontífice no tuvieron éxito, no lo es menos que esas tentativas pusieron en evidencia el espíritu amante de la paz y la concordia universal que ardía en el corazón del Pontífice.

Por otra parte, le ha correspondido a Benedicto afrontar la aguda crisis del mundo derivada de las efervescencias sociales. La ban carrota moral que significó la guerra puso en agitación las masas sombrías del proletariado mundial, las que se levantaron exigiendo las justas reinvindicaciones a que tienen derecho. Benedicto XV que subió el trono pontificio encarnando el espíritu adverso al modernismo, comprendió a tiempo que la Humanidad evolucionaba sin remedio y tuvo la suficiente inteligencia para no oponerse a ese movimiento incontenible de las clases proletarias. En efecto, Benedicto XV sin avanzar una política nueva, se mantuvo en los principios establecidos en la famosa encíclica de León XIII, titulada: "Rerum Novarum, adaptándola en su interpretación a las exigencias actuales. Así iba Benedicto XV guiando a la Iglesia con prudencia y sabiduría en medio del agitado vendaval de la vida moderna.

Benedicto XV deja un prestigio duradero como diplomático de alta disciplina. Puede decirse que ha respondido ampliamente a las esperanzas del catolicismo, encarando todos los problemas de la Iglesia con tacto y elevado espíritu de tolerancia y justicia.

Benedicto XV representa en el catolicismo la herencia de ilustres predecesores suyos en el solio de San Pedro. Fué un ardoroso admirador de la obra de Pío X y se mantuvo apegado a la tradición de León XIII y del Cardenal Rampolla.

Su Santidad Benedicto XV

Como dato de interés para los católicos chilenos haremos constar la sincera amistad que unió siempre al Papa extinto con la colectividad chilena residente en la capital del mundo cristiano o de paso por ella. Amigo y admirador de su persona fué siempre el ex-Ministro de Chile en Berlín, señor Augusto Matte, quien lo visitaba con frecuencia.

Además se recordará que como una distinción especial, bendijo en Roma el matrimonio de la hija de nuestro .. Representante en la Santa Sede , señor Errázuriz Urmeneta.

Otro dato interesante es que el Papa Benedicto XV fué profesor del ex-Encargado de Negocios del Gobierno Pontificio en Chile, Monseñor Francisco Vagni.

Benedicto XV tomó su nombre por haber sido el último Benedicto de Bologna, de la misma ciudad de [redacted] que él era Arzobispo.

En 1758 murió el último Pontífice que llevó el nombre de Benedicto. Era un miembro de la familia Lambertini, elegido en 1740, que gobernó la Iglesia durante 17 años, 8 meses y 6 días. Probablemente su recuerdo vino al Arzobispo de Bologna en los momentos en que el Sacro Colegio se arrodillaba a sus piés, porque Benedicto XIV era de Bologna. Con poca distancia de años le había precedido Benedicto XIII, romano de la célebre familia Orsini, elegido en 1724 y muerto el 30. Benedicto XII era del año 1334, francés, Fournier de apellido. El primer Benedicto fué de 574 y romano de nacimiento. Esta es la breve historia de los Benedicto, de los cuales, salvo el francés, los demás fueron nacidos en Roma o en otros puntos de Italia.

RASGOS INTIMOS DE BENEDICTO XV

Cuando el Cardenal Giacomo della Chiesa fué elegido Papa, hubo en todo el mundo una misma interrogación:

"¿Quién es el nuevo Pontífice?"

En realidad, el Cardenal della Chiesa era bien poco conocido. Hombre de estudio, confinado en labores oscuras, pero inteligentes del Vaticano, no había tenido tiempo ni oportunidad de darse a conocer ante la cristiandad. Parece que tampoco lo deseaba. Benedicto XV era antes que todo un espíritu impregnado de modestia y moderación. Tenía uno de esos temperamentos sin brillo, pero concentrados y llenos de vida interior.

Su Papado no se hace notar por ningún suceso brillante, pero examinándolo en detalle se ve la obra minuciosa y considerable que realizó. Era un trabajador infatigable. A menudo unos golpecitos tímidos iban a recordarle que había pasado la media noche y que era hora de reposo. Este súbito y prematuro fin de su vida no es ajeno a la intensa fatiga física que le imponía su excesivo trabajo.

A los que le reconvenían cariñosamente por su porfía en trabajar hasta altas horas de la noche, contestaba con sonriente sencillez: "¿Acaso puedo desperdiciar mis años de prisión?"

De estatura mediana, vivo, nervioso, de contextura apergaminada, su figura total hacía recordar a los monjes antiguos. Tras sus anteojos lucían dos chispas vivas e inteligentes que escrutaban con profunda atención. En conjunto, daba la impresión de nobleza y aristocracia.

Sus costumbres eran sencillas, sobrias, como convenían naturalmente a un representante de Jesucristo. Comía poco, pero gustaba de los dulces y de las golosinas, acaso como todos los ancianos sentía una secreta regresión a los tiempos de la niñez.

Además fumaba, pero fumaba poco. Cuando era Cardenal en Bolonia fumaba desmedidamente, pero desde que ascendió al trono pontificio dejó casi enteramente el cigarro y sólo fumaba de tarde en tarde unos cigarrillos especiales.

Pío X había retirado las carrozas con caballos; Benedicto, al contrario, las utilizó y agregó además el automóvil para dar sus paseos por los amplios jardines del Vaticano.

Benedicto XV no pudo jamás admitir que las mujeres llevaran falda corta; le pareció eso una abominación y un atentado contra las buenas costumbres. En una ocasión se le presentaron varias señoritas aristocráticas que habían solicitado una audiencia, pero como fueran con falda corta rehusó recibirlas.

El Papa supo mantener muy buenas relaciones con todos los países y ha sido bajo su Papado la vuelta de Francia al Vaticano. Casi todos los jefes de Estado y grandes personalidades que visitaron la Europa durante su vida, le visitaron. Entre otros nombraremos a Wilson, al Presidente del Brasil, don Epitacio Pessoa, al actual Emperador del Japón, Hiro Hito, al Príncipe de Gales y otros.

Para terminar, otro rasgo saliente del fenecido Pontífice, que demuestra su carácter alegre, no desprovisto de ironía. En una ocasión un escultor de pocas facultades artísticas le hizo un busto que se podía parecer a cualquiera menos a Su Santidad. Benedicto lo contempió con expresión risueña, y luego exclamó graciosamente:

"¿Pero es verdad que soy tan feo?"

EN ESTA FOTOGRAFIA APARECE EL PAPA BENEDICTO XV CON SU HERMANO EL MARQUES DELLA CHIESA, ATACADO DE PARALISIS A LAS PIERNAS, EN LOS JARDINES DEL VATICANO

LOS COLICOS DEL HIGADO

se manifiestan con dolores tan terribles que no admiten comparación. Hacen sufrir al paciente como un condenado horas y horas, y a menudo durante muchos días. Contra un mal tan terrible aconsejamos el uso de unas cuantas Perlas de Eter de Ciertan.

De dos a cuatro Perlas de Eter de Ciertan bastan, en efecto, para disipar instantáneamente las palpitaciones y los ahogos, aún los más alarmantes, y para hacer recobrar el conocimiento en los casos de desvanecimiento o de síncopes. Calman rápidamente los ataques de nervios, los calambres de estómago y los cólicos del hígado. De ahí el que la Academia de Medicina de París no haya vacilado en aprobar el procedimiento de preparación de este medicamento; lo cual le recomienda ya la confianza de los enfermos. De venta en todas las farmacias.

Advertencia—Para evitar toda confusión, exíjase sobre la envoltura las señas del Laboratorio: Casa L. Frére, 19, Rue Jacob, París.

PARA TEÑIR EL CABELLO Y BARBA USE UD.
Tintura Araucana
NEGRO, CASTAÑO, OSCURO CLARO Y RUBIO
FRASCO: $ 3.80
Pídase en boticas.

"Específico Benguria"
EL UNICO QUE CURA LA CALVICIE
Es un procedimiento totalmente vegetal e inofensivo. Detiene la caída del cabello, extermina la caspa y hace recuperar el pelo perdido. Las canas recobran el color natural sin teñirlas, no mancha la piel ni ensucia. El cabello crece del color natural.
Dr. RAFAEL BENGURIA B.—CASILLA 2426.—SANTIAGO
Unico lugar de Ventas y Consultas: Moneda 875 (altos)
ATIENDO PEDIDOS DE PROVINCIAS

DE OCASION
Vendo dormitorios, comedores, salones, muebles sueltos, pianos, catres y alfombras.
EL AGUILA - San Diego 460

Motor «Ransomes»
DE 10 H. P.
completamente recorrido y en estado garantido vendo
Teodoro Preisler
HUERFANOS 2443
Casilla 2587 Tel. 2928

Feria Agrícola
DE LA
Sociedad Anon. Ferias y Bodegas de Valparaíso
COMO DE COSTUMBRE
Para el Remate del Martes 24 en nuestro local
MATUCANA N.o 10
Hay los siguientes productos:

AFRECHO	PASTO
AFRECHILLO	PAPAS
ARVEJAS	QUILLAY
CARBON BLANCO	SEMILLA TREBOL
CARBON ESPINO	SEMILLA CURAGUILLA
CEBADAS	TRIGO
FREJOLES	SAL DE COSTA
MAIZ	SAL BLANCA
LEÑAS	SACOS VACIOS
PAJA	

GRAN EXISTENCIA EN QUESOS Y MANTEQUILLAS
De los fundos más acreditados.

BANCO HOLANDES DE LA AMERICA DEL SUD
CALLE AGUSTINAS 1031 - 1033
Bonifica los siguientes intereses:
A la vista el 1 o/o,
Con 30 días de aviso el 3 o/o,
Con 30 días de aviso después de 3 meses el 5 o/o.
Con 30 días de aviso después de 4 meses y demás plazos según convenio.
Casa Matriz en Amsterdam.
Sucursales en Valparaíso, Buenos Aires, Río de Janeiro, Santos Sao Paulo, Hamburgo. — Corresponsales en todas partes del mundo.
P-29

"LA TARDE"
DIARIO POPULAR INDEPENDIENTE
Necesita agentes y corresponsales en toda la República.
CASILLA 356 — SANTIAGO

COMPRO
Joyas, brillantes, y perlas de cualquier valor.
Artículos de plaqué, plata y oro.
SAN DIEGO 460

LOTERIA NACIONAL ARGENTINA
LA MEJOR Y MAS EQUITATIVA LOTERIA EXISTENTE
PROXIMO SORTEO
ENERO 24, DE $ 100,000 ARGENTINOS
Entero: $ 85; Quinto: $ 18 chilenos
LISTA OFICIAL a su DISPOSICION
La Casa E. TURRI, tiene a disposición de los interesados la LISTA OFICIAL del sorteo con premio mayor de $ 100,000 argentinos, verificado en Buenos Aires, el 17 del pesente, y paga en el ACTO los billetes premiados, vendidos por la misma Casa Turri a razón de $ 3.30 chilenos por cada peso argentino.
En el último sorteo del Millón de Navidad; efectuado el 22 de DICIEMBRE del año próximo pasado, la CASA E. TURRI vendió en Chile el 4.o premio, número 35,496, favorecido con $ 100,000 argentinos.
CASA E. TURRI
BUENOS AIRES GALERIA GÜEMES 350
SANTIAGO HUERFANOS 955
VALPARAISO CALLE PRAT 118

DEFUNCION

Ha fallecido
Gustavo Ossa Nebel
Sus restos fueron sepultados privadamente.
LA FAMILIA.

DEFUNCION

Habiendo fallecido mi querido suegro
VICENTE MUÑOZ
Ruego a sus amigos y a los míos, acompañar sus restos hoy a las 4 P. M. El cortejo partirá de Gay 2535-A.
Enero 22 de 1922.
Fco. González y familia.

BLOCKES

de yeso para TABIQUES.
Ornamentaciones de yeso y de cemento.
Precios módicos.
SAN MIGUEL 48
P. ARGENTI

EL GLOBO

Compañía de Seguros Generales

Cítase a los señores accionistas a Junta General Ordinaria para el Miércoles 25 del presente, a las 3 P. M., en la Oficina de la Compañía, calle Bandera número 148.
El registro de accionistas permanecerá cerrado hasta el 25 inclusive.
Santiago, 10 de Enero de 1922.
ROSENDO DE SANTIAGO
Presidente de la Junta General

La Ibero Chilena

COMPAÑIA DE SEGUROS GENERALES

Cítase a los señores accionistas a Junta General Ordinaria para el Miércoles 25 del presente, a las 3.30 P. M., en la Oficina de la Compañía, calle Bandera N.o 148.
El registro de accionistas permanecerá cerrado hasta el 25 inclusive.
Santiago, 10 de Enero de 1922.
JOSE DAPENA
Presidente de la Junta General

SASTRERIA
La Marina

Ternos sobre medida de Casimires Ingleses entregamos, con GRANDES FACILIDADES DE PAGO.
9.o CLUB N.o 108
14 — BANDERA — 14

Remates de prendas de plazo vencido

El Lunes 23 de Enero, a las 9 A. M., el martillero señor Wittig, rematará en la **Casa de Préstamos "LA SAN MARTIN", calle Maestranza N.o 701**, las prendas no rescatadas y comprendidas entre los números 23,523 a 28,333.
Hay: sillas de montar, Viena y junco, catres, colchones, máquinas de coser y afeitar, relojes y cadenas, anillos, rosas y prendedores con brillantes, collares, sábanas, colchas, frazadas, blusas, vestidos, batas, ternos, manteles y servilletas, ponchos, mantos, restos de seda, cortes de casimir, herramientas, alcuzas, etc, etc.

El Lunes 23 de Enero, a las 2 P. M., el martillero señor Lois, rematará en la **Casa de Préstamos "LA RECOLETA", calle Dardignac N.o 573**, las prendas no rescatadas y comprendidas entre los números 1,305 a 2,920 (Bis. 2,880-4,069).
Hay: máquinas de escribir, coser y afeitar, colchones, catres, forces dentales, vulcanizadores, violines, cortinas, carpetas, sábanas, colchas, ternos, ambos, vestidos y batas, retazos de género, blusas, anillos, prendedores, collares, rosas, pulseras, relojes y cadenas de oro y plata, impermeables, mandolinos, sombreros, armas de fuego, manteles, abrigos, etc., etc.

El Lunes 23 de Enero, a las 4 P. M., el martillero señor Eyzaguirre, rematará en la **Casa de Préstamos "LA VALPARAISO", calle Maestranza N.o 398**, las prendas no rescatadas y comprendidas entre los números 43,737 a 45,011 (50,554-51,042).
Hay: sábanas, mantos, colchas, frazadas, ternos, ponchos, vestidos y batas de seda, blusas, catres, colchones, relojes, prendedores, cortinas, manteles y servilletas, roperos, peinadores, cómodas y veladores, sombreros, pañuelas de rebozo y seda, anillos, rosas, armas de fuego, gargantillas, máquinas de coser, sillas de montar, comedor y Viena, servicios de plaqué, varias otras especies.
Las prendas estarán a la vista desde dos horas antes del remate.
PAGO AL CONTADO.
EL INSPECTOR.

OFICINAS

Espléndidas y a precios muy bajos
SE ARRIENDAN
BANDERA 144-148
E-23

Terrenos por cuadras

EN EL CAMINO A SAN BERNARDO

Frente paradero carros eléctricos, a 20 minutos de Alameda, ofrecemos desde una cuadra a precios desde $ 15,000 cuadra.
Agua potable, de riego, luz eléctrica.
A propósito para granjas agrícolas, cultivos intensivos, canchas de sports, casas de salud, etc.
GUZMAN, SILVA y Cía. — 1243 HUERFANOS 1243

VACUNA SIVORI

Recién llegada, dosis única y doble para inmunizar contra el **Carbunclo o Fiebre Carbunclosa o Grano malo**, a los ganados **Bovinos, Equinos, Ovinos y Caprinos**, preparada en Buenos Aires por el **doctor Federico Sivori**, bacteriólogo y profesor de enfermedades contagiosas y de Microbiología en la Universidad Nacional de La Plata.
Esta vacuna es la usada actualmente en toda la República Argentina, país esencialmente ganadero, dando un resultado de 100 por ciento, sin que falle un sólo caso.
En mi oficina tendrán los interesados todos los datos necesarios y prospectos, y la lista de los ganaderos argentinos que la usan actualmente. **Precio por dosis para cada vacuna: $ 0.60.**
Exclusividad para la venta en toda la República de Chile.
Se atiende cualquier pedido por carta para provincia.
PEDRO DONOSO y Cía.
HUERFANOS 1225. — TELEFONO INGLES 3451. — CASILLA 521

Avisos de Vapores

GRACE LINE

SERVICIO RAPIDO DE VAPORES ENTRE VALPARAISO Y NUEVA YORK

Viaje en 19 días, Vía Canal de Panamá, con escala en Antofagasta, Iquique, Mollendo, Callao y Cristóbal.
Servicio de primera clase, únicamente.
Camarotes de lujo. Cuisine inmejorable.
.. SALIDAS FIJAS CADA TRES SEMANAS, A LA 1 P. M. ..
"SANTA LUISA", ENERO 25. | **"SANTA ANA"**, MARZO 8.
"SANTA TERESA", FEBRERO 15. | **"SANTA LUISA"**, SALDRA MARZO 29.
Por informaciones y pasajes, dirigirse a sus agentes en Santiago:
GRACE y Cia. (CHILE) S. A.
Agentes de la Compañía Japonesa Toyo Kisen Kaisha
HUERFANOS 1087 :—: SANTIAGO

Compañía Sud-Americana de Vapores

PROXIMAS SALIDAS:

"HUASCO" — Vapor rápido para Cristóbal, en conexión con naves para Estados Unidos, Europa, etc., el MIERCOLES 1.o de FEBRERO a las 4 P. M.

"MAIPO" — Vapor para Pimentel (Perú), con escala en la mayoría de los puertos intermedios, el SABADO 28 de ENERO, a las 4 P. M.

Agentes: Wessel, Duval y Co., Huérfanos esq. Morandé.—Sub-Agentes: Compañía de Transportes Unidos, Estado esq. Delicias

Compañía Sud-Americana de Vapores

GRAN EXCURSION VERANIEGA A PAPUDO

El espléndido vapor "HUASCO" hará un viaje de recreo a Papudo.
La nave saldrá de Valparaíso el **SABADO 28** a la 1 de la tarde, para fondear en Papudo a las 4. Saldrá de regreso de Papudo el Domingo 29, a las 4 de la tarde, fondeando en Valparaíso a las 7.
El pasaje de ida y regreso importará $ 150.00 moneda corriente, por persona.
En el programa de fiestas figurará un baile el Sábado en la noche, y al que podrán concurrir las familias y veraneantes de Papudo.
Mayores informaciones se pueden solicitar donde los señores
Wessel, Duval & Co.
Huérfanos esquina Morandé
N.o 1

MUNSON STEAMSHIP LINE

Servicio de pasajeros de Buenos Aires a New York, con escalas en Montevideo, Santos y Río de Janeiro.
Próxima salida
AMERICAN LEGION — Febrero 1
SOUTHERN CROSS — „ 15
Por informes y pasajes a
THE AMERICAN EXPRESS COMPANY, INC.
CASILLA 147. — VALPARAISO. — PRAT 288
E—31

Viaje de Veraneo a la Isla de Juan Fernández

EL AFAMADO VAPOR "ESSEQUIBO", PAQUETE DEL SERVICIO A NUEVA YORK

(14,350 TONELADAS DE DESPLAZAMIENTO)

Saldrá de Valparaíso para **JUAN FERNANDEZ**, el Jueves 2 de Febrero, a las 12.30 P. M. Amanecerá de regreso en Valparaíso el Lunes 6 de Febrero.

CUATRO DIAS DE PASEO POR $ 400, MONEDA CORRIENTE

Ocasión extraordinaria para conocer la interesantísima Isla de Juan Fernández y viajar en un vapor de todo lujo moderno.
Hay camarotes de una y dos camas. Hay camarotes de lujo con baño particular.
No demoren en pedir reserva de sus pasajes.

SANTIAGO Agustinas N.o 1017 — THE PACIFIC STEAM NAVIGATION COMPANY — VALPARAISO Calle Blanco

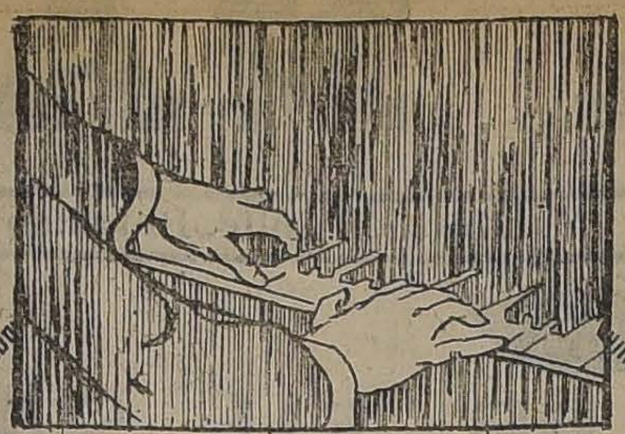

LAS MANOS DEL ARTISTA

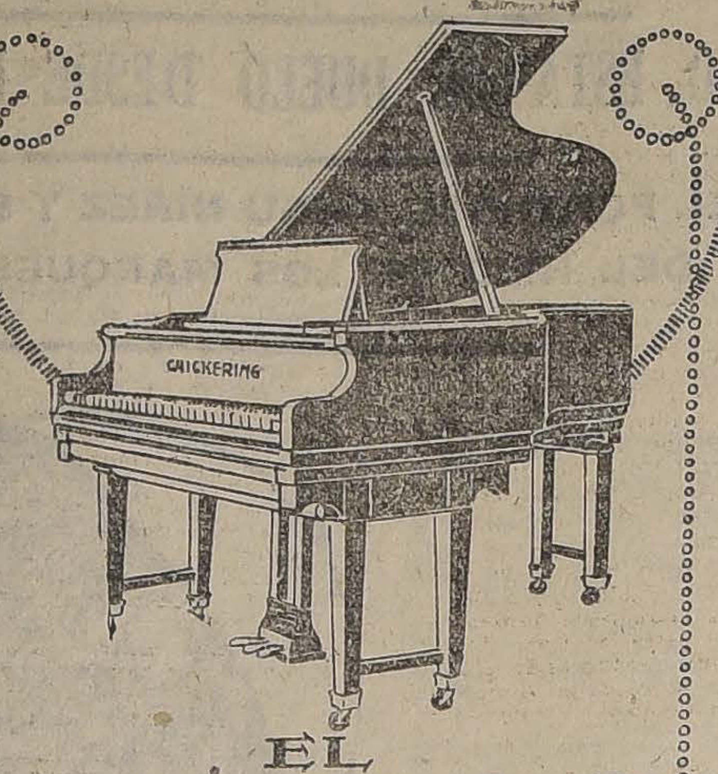

EL
AMPICO

EL ÚNICO QUE FIELMENTE REPRODUCE LA EJECUCION DE LOS GRANDES PIANISTAS
ÚNICOS AGENTES PARA CHILE
GRIMM & KERN
AHUMADA 99 — SANTIAGO

EL FUNDO MEJOR

Más acreditado y más productivo
Que hay en la Provincia de Santiago
Lo vendo en $ 4.000,000 a puertas cerradas
Incluyendo $ 800,000 en animales y enseres
El precio se paga con $ 1.000,000 al contado
Reconociendo deuda de $ 1.000,000 a la Caja Hipotecaria
Y los 2.000,000 restantes a dos años de plazo
Alejandro Greene Cruzat
Santiago - Teatinos 86 - Casilla 3722

CAMARA DE DIPUTADOS

CONCURSO TAQUIGRAFICO

Llámase a concurso para proveer el puesto de taquígrafo supernumerario de la Cámara de Diputados.
La prueba se verificará el Lunes 6 de Febrero de 1922, a la 1½ de la tarde, en el recinto de la Cámara.
Los interesados pueden inscribirse diariamente en la Secretaría, de 2 a 3 P. M., hasta el 3 de Febrero.
EL SECRETARIO.

Semillas de Trigo Blanco y Florence

Cosechas de fundos de rulo de los ramales de Alcones y Melipilla. Recibimos pedidos para entrega inmediata.
BASCUÑAN & VALDES
Corredores de Frutos del País
SANTIAGO: CASILLA 326. — HUERFANOS 1169.— TEL. 175

Pasajes Económicos

a la República Argentina (Vía Cordillera). La Empresa de Transporte "Caupolicán" extiende al cambio de hoy, pasajes de segunda clase a Mendoza, $ 241.70; a Buenos Aires, $ 380.35 m|c., con derecho a 50 kilos equipaje de guía. A familias compuesta de cuatro personas se les hace un descuento.
Estas combinaciones salen de Santiago los Lunes y Viernes por tren de 12.50 P. M.—Datos y pasajes los proporcionan sus agentes en
CALLE COMPAÑIA N.o 1065, OFICINA 2.

MUEBLERIA Y PELETERIA VIENESA

CONTRATO DE COMPRA - VENTA SEMANAL Y MENSUAL

Faltan pocos números para completar el 12 contrato de muebles y pieles

El 20 de Enero y ante el Notario Público señor Mariano Melo Egaña, se efectuaron los sorteos de contratos de muebles y pieles.
En el 9.o contrato, sorteo 45, favorecido el número 10, del señor Carlos Chapuseau, Santo Domingo 979.
10. contrato, sorteo 33, favorecido el número 44, del señor Juan Pérez, Talca.
11. contrato, sorteo 17, favorecido el número 42 del señor Roberto Parada, Tracción Eléctrica.
Se admiten inscripciones de provincias. Solicitar prospectos. También se venden muebles y pianos alemanes con grandes facilidades de pago. Se rifa un piano alemán recién llegado a $ 10 el número.
ENRIQUE ZIMEND, AUHAMADA 5, Casilla 2783, Teléfono Inglés 2783
Fábrica: San Diego 482, frente a la Plaza Almagro, Teléfono 240. Oficina Matadero.

GRAN REMATE EN GRANEROS

de Vacunos, Lanares y Cabalgares
Hoy Domingo 22 del actual

Por cambio de explotación de la Hacienda "Santa Eugenia", de los señores Vicuña Correa Hnos., REMATAREMOS en el mismo fundo todas las existencias que detallamos:
100 VACAS de lechería, con promedio de 8 litros.
50 VACAS muy preñadas.
60 VAQUILLAS de tres años, cubiertas.
50 VAQUILLAS de dos años.
50 VAQUILLAS de 1½ años.
20 NOVILLOS, de 3 años.
40 NOVILLOS de 2 años.
60 NOVILLOS de 1½ año.
15 TOROS Durham y Lincoln, en estado de servicio.
30 BUEYES para trabajo.
250 OVEJAS gordas.
100 CORDEROS y BORREGAS gordas.
30 POTRONES y POTRANCAS de montura, anglo árabes.
NOTA. — Todos los animales son mestizos y sanos, y se entregan puestos en Santiago e intermedios y para el sur hasta San Fernando. Las vacas se venderán en lotes pequeños, seleccionándolas por su producción, previniendo que las hay de más de veinte litros. Entre los novillos hay muchos gordos.
OTRA. — El remate empezará a las 2½ de la tarde, y los compradores de Santiago pueden dirigirse a Graneros en el tren que sale de Alameda a las 11.50 de la mañana. Los del sur en el que sale de Curicó a las 6.38 para llegar a Graneros a las 10 A. M. En ambos trenes habrá coches en la estación, a pesar de que el fundo queda sólo a cinco cuadras. A los compradores del sur se les proporcionará almuerzo en la misma Hacienda.
TRENES DE REGRESO: A Santiago: a las 5.35 P. M. y a las 9.03. Al Sur: a las 4.29, hasta Curicó, y a las 7.40 hasta Rancagua.

GREENE, URRUTIA y Cía.
Teatinos 86 :-: Casilla 3722 :-: Teléfono 373 :-: Santiago
SANTIAGO :-: CONCEPCION

Trilladora

con su motor listo, se da en arriendo, para toda clase de granos.
D. G. — CORREO, ÑUÑOA
22-E

Buen Negocio

Vendo TEATRO - BIOGRAFO en muy buena situación, por viaje urgente
H. H., CASILLA 4...

AVISOS DE REMATES

REMATE

DE LAS EXISTENCIAS, INSTALACIONES Y MAQUINARIAS DE LA FABRICA DE CALZADO Y ALPARGATAS

"La Condal"

DE LOS SEÑORES CENDRA & BARGALLO

651 = Lord Cochrane = 651

El Martes 24 del presente

DE 9.30 A. M. A 12 Y DE 2 ADELANTE

Por conclusión de negocio y disolución de Sociedad

— HAY: —

MAQUINARIA.— Un grupo de máquinas trenzadoras para alpargatas. Máquinas de puntear, Coser Black, Champion de 2 cuerpos, labradoras de tacos con su molejón, limpiar cortes, jadora de tacos. Levantar hendidos. Ruletear, Ojetilladoras, Cuerpo de Máquinas aparadoras a trasmisión, Caladora de cortes, Levantar hendidos, Prensa para tacos, Ojetilladora, Armar, Poleas, Correas de suela y balata, Carros para calzado, Saca dos, Chirlots, etc., etc.
MERCADERIAS.— 100 docenas cabritillas negras y de color, charol, Cabritillas acharoladas, cueros Box-calf de 1a., Badanas, Suelas y descarnes, Botones, Ganchos, Ojetillos, Hebillas, Pasadoras, Huinchas, Lona blanca, género para zapatillas, cortes aparados, etc., etc.
Modelaje, hormas para niños, hombres y mujeres, etc.
INSTALACIONES.—Amoblado de escritorio, escritorio ministro, Caja de fondos, máquina de escribir, prensa de copiar, estante para libros, etc. Estantería, mostradores, mesones, divisiones con rejilla alambre, etc., etc.
Y demás a la vista el Lunes de 2 a 6 P. M.

Víctor Araya L.
Martillero de Hacienda

Remate del Menaje de Casa

DE DON JOSE ANTONIO OPAZO, POR AUSENTARSE A VIÑA DEL MAR

Anunciado en Huérfanos N.o 1...
se efectuará hoy Domingo a las 2 P. M.

SALON.— Piano "Seiler" vertical flamante, amoblado tapiz brocato de seda, id. de felpa con marquetería, mesa centro dorada, mármol Luis XVI, pedestales id., vitrina dorada, jarrones, relojes, jardineras, sillas doradas con junco de fantasía, delanteros felpa, lámpara eléctrica de pie, cortinas, cuadros, etc.
SALA. — Amoblado felpa granate, id. con morsillón y felpa, mesas centro con y sin mármol, pedestales, lámpara de pie, cuadros, alfombras, etc.
ESCRITORIO.— Amoblado marroquí, estilo inglés, tintero, bronce, carabina, anteojos hípicos, libros, Diccionario Enciclopédico, sobremesa, cortinajes, necessaire última moda, cuadros, etc.
COMEDOR.— Amoblado Luis XVI con bronces, lunas ovaladas, muebles rosa de aparador, trinche y vitrina, mesa de correderas, carpetas felpa y paño, manteles de hilo, servicio de mesa de 6 personas, para 18 personas, id. porcelana inglesa guarda azul para 6 personas, chillería, cristalería, centro mesa cristal Baccarat, servicio licoreras finas, muy fino, id. de porcelana, paneras, bomboneras, galletero, bandeja, cristal, servicio para pescado, pocillos, platos, lámpara eléctrica, reloj mural roble americano, estera japonesa, lámpara eléctrica, dros, mesitas, gobelino, etc.
DORMITORIOS.— Amoblados de uno, dos y tres cuerpos, ingleses, muebles fino con bronces para calzado, id. toilette americano, catres bronce y fierro con bronce, cuna bronce, colchones, servicio lavatorio, guardarropa, cómoda, amoblados de asiento, selongues, colchones de lana, **cuadro religioso antiguo** y otros, alfombras, etc.
BAÑO.— Tina enlozada con calentador "Ewarts" y otro, laqué, amoblado de jardín al laqué, de sofá, dos sillones y mesa, etc.
PATIOS, COCINA Y VARIOS.— Paragüero roble americano, amoblado de asiento tapiz pergamoid, plantas, amoblados de mimbre, lámpara eléctrica y jardinera, escalas tijeras, cocina a gas con caldero, paila de cobre y útiles de cocina, etc.
Por cuenta de una fábrica en liquidación gran partida de sillas de ...
A la vista hoy desde las 9.
E. ROBUSTIANO VERA
Compañía 1...

El baño a través de las edades

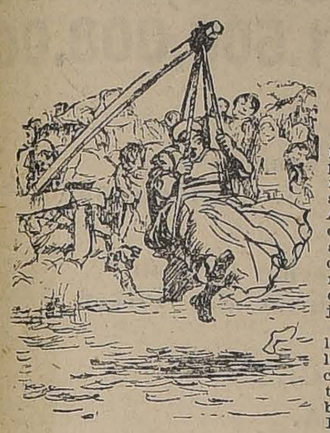

El culto por el agua no es cosa de este tiempo; por el contrario, parece que en la antigüedad se profesaba una mayor y más general devoción por la "hermana agua", como decía Francisco de Asis. Anda por ahí mucha gente, que no debe tener otro trato con el agua que la bebida y hay gente que viviría una vida entera sin remojarse, si no fuera por aquello de que cuando llueve todos se mojan...

Los griegos y luego (no muy luego, sino ocho siglos más tarde) los musulmanes sintieron una inclinación verdaderamente entusiasta por el baño. Los espartanos se bañaban en las aguas heladas del Eurotas, bajo la mirada del bicorne Pan. Era el baño sencillo, diríase frugal, de los primeros tiempos. Más tarde el baño se complicó. Los musulmanes introdujeron el refinamiento de los ungüentos y de los óleos, la caricia sensual de los suaves masajes, todo lo cual era mirado con horror por los cristianos.

Pero los más apasionados por el baño fueron sin duda los romanos. Todavía se yerguen en Roma las ruinas majestuosas de las termas de Caracalla y de los otros emperadores romanos que levantaron esos enormes edificios para satisfacer uno de los gustos más generalizados de la época. El baño era para el romano como el pan y el circo. ¡Lo que va de tiempo a tiempo!

El siglo XVIII se refina más aún; el baño se vuelve una compleja coquetería femenina. Aparece el agua de rosa, de jazmín, de azahar, perfumando el agua, el rocío y la esponja empolvada que completaban el minucioso aderezo

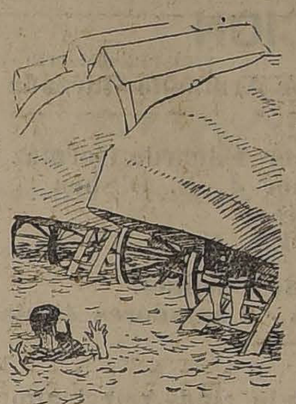

El siglo XIX, que fué el siglo de la democracia, introdujo el baño colectivo de las playas, que ya se había usado en los tiempos democráticos de Roma. Las playas se pueblan en Verano de familias burguesas de numerosa prole que van a tomar los baños de mar. Es el más entretenido desfile de bellezas apolíneas... La más encantadora confusión de valores sociales. Es el baño democrático, llano y simple. Ahora vamos caminando hacia el baño comunista.

Por lo demás, el baño sigue siendo hábito de reducido número de personas. Entre los que se bañan, un 50 por ciento lo hace por el calor, y un 50 por ciento, para poder circular entre las gentes limpias.

PREGUNTA INGENUA

—DIGAME, AMIGO, ¿SE PUEDE AMAR A DOS MUJERES A LA VEZ?

—¡PERO, MANUELITO, CON ESA FACHA NO HAY DERECHO A HACER ESA PREGUNTA!...

CRONICA LITERARIA

PROPOS D'ANATOLE FRANCE, lo de la gloria **RECUEILLIS** —la corona del **PAR PAUL** premio Nobel le **GSELL** ha quedado visiblemente estrecha — Anatole France tiene, como Goethe, la buena fortuna de encontrar un eco, o mejor dicho, un espejo fidelísimo que recoge sus palabras, sus gestos, sus exclamaciones, sus actitudes íntimas, copiándolas en el marco de su casa y su mobiliario, dignos de un príncipe coleccionista, sin olvidar el "entourage" y hasta su digna servidora "la bonne vielle Joséphine". ¿Agregaremos que, gracias al maestro o al discípulo, el libro de Paul Gsell nos entretiene más que las solemnes y a menudo pesadas charlas del Júpiter de Weimar? O será mejor leer sin comentarios....

Anatole France vive en la Avenida del Bosque de Bolonia N.o 5; su cabaña de filósofo "la Villa Said", tiene un jardín de sicomoros y en la reja, pintada de verde, se llama a la puerta por una campanilla que es una cabeza florentina, hecha en bronce, o se deja una carta en un buzón sellado por medallas antiguas. Duques, marqueses, generales, académicos, banqueros y ministros preguntan allí por "el Maestro" y oyen a la buena Josefina refunfuñar:

—¿El Maestro, el Maestro? Por qué lo llaman el maestro? Il n'est maitre que de sa soupe, quand il la mange et encore seulement quand il l'a dans la bouche".

El vestíbulo desborda de tesoros; jarrones persas con flores azules, verdes y rojas, lozas de Rhodas con reflejos moldoré, arcaicas estatuillas, cuadros alemanes o italianos reciben los reflejos irisados de un vitrial antiguo que domina la escalera. En esta decoración que recuerda los interiores de algún palacio del Renacimiento, Anatole France recibe a sus ilustres visitantes vestido con un traje cardenalicio, sin que le falte ni siquiera el solideo; porque este Papa de los incrédulos, heredero del cetro religioso de Renan, tiene la pasión eclesiástica y vive rodeado de santos... Un Obispo que va a pedirle su voto para la Academia, le habla, inevitablemente, de Chateaubriand.

—Amaba—le dice M. France— la majestad de las catedrales góticas y la pompa del culto. Y también, monseñor. Y con gesto devoto le muestra las casullas deslumbrantes, las estolas y los incensarios de plata labrada que brillan entre las sagradas imágenes.

—Chateaubriand veneraba a los autores sagrados; también son mi alimento espiritual.

Y le señala en su biblioteca las obras del Aguila de Meaux y el Cisne de Cambrai, reconciliados.

Pero la parte más sabrosa del libro son las anécdotas de la Academia, esa fuente inagotable de ironía. Oigámoslo:

—¿Qué dice usted? Jamás los académicos han abierto los libros de un candidato a inmortal. Leconte de Lisle, el blasfemador, fué elegido como poeta cristiano. El Duque de Broglie supo que hacía versos. ¿Cómo? Lo ignoro. Pero lo supo y dijo a sus colegas: Me han hablado de un poeta, ciertamente espiritualista, porque todos los poetas lo son. Espiritualismo y cristianismo significan igual cosa. Mi Leconte de Lisle es un cristiano, un buen cristiano. Le doy mi voto. Hagan ustedes lo mismo. Y lo hicieron. Contribuyó mucho a facilitar su elección el que le atribuyeran "Le Vase Brisé" de Sully-Prudhomme. En este mundo, todo concurre. La misma elección mía fué por móviles políticos. ¿Se asombran ustedes? Véan. Halévy me importunaba siempre para que me presentara, y tanto que redacté mi petición. ¡Pss!—me dijo, cuando la leyó:— Esta carta no está conforme al protocolo. Y cogiéndola, le ingerté tres o cuatro buenas faltas de sintaxis. Y en seguida, dirigió mis visitas, recomendándome mucho que no hablara de literatura. A pesar de todo, habría fracasado sin la presentación de un duque analfabeto; había dos sillones vacantes y en cambio del gran señor, consintieron en admitir también al anarquista... que era yo. Así pasé".

Los premios de poesía y elocuencia que reparte anualmente la Academia, y montan a buenas sumas, gracias a la liberalidad de sus donantes, no se acuerdan con mayor ceremonia ni más escrúpulos. He aquí la edificante historia de Luisa Collet, la célebre amiga de Flaubert. Era, bajo el segundo Imperio, una majestuosa mujer, bellísima, algo marimacho, con una voz de mayordomo. El gran filósofo Cousin, que la vió, descubrió en ella "la Verdad, la Belleza y el Bien" y ella, en cambio de esta revelación, le pidió el premio de poesía de la Academia Francesa. Era justo. Y todos los años, Luisa Collet recibió su corona. Pero un año, la buena señora tardó un poco en confeccionar su pieza de concurso: la víspera del plazo fatal no había puesto un solo verso... ¿Qué hacer? Sin embarazarse mayormente, encerró a Flaubert y Bouilhet en el escritorio y les dijo: Hijitos, hay que salvarme la vida; sean buenos muchachos y escríbanme doscientos versos sobre la Inmortalidad. Aquí tienen papel y tinta. Hasta luego. Y los dejó encerrados. Los dos amigos se pusieron a fumar y conversar. Como a las once de la noche, Bouilhet exclamó: ¿Y la Inmortalidad? —No importa—repuso Flaubert. Cogiendo un libro de Lamartine, dictó a su compañero todo un trozo de las Harmonías. Dejaba la obra en su sitio, cuando entró Luisa Collet. ¿Qué hay? —Hé aquí la Inmortalidad. Recorrió ella la oda, la encontró mediocre y los recompensó con un abrazo a cada cual. Los versos se imprimieron con su nombre, obtuvieron el premio consabido y, como nadie los leía, nadie supo la mistificación.

Alguien interrumpe la conversación: Josefina introduce a Mr. Brown, "Profesor of Philology at the University of Sydney", que viene en busca del secreto del genio. Anatole France le muestra un tomo de Rabelais y aprovecha la ocasión para explayar sus teorías estéticas:

—Todos los grandes escritores escriben mal—le dice, confesión heroica en quien tan maravillosamente escribe, a fuerza de trabajar el estilo.— Es bien sabido. Los grandes escritores son impetuosos. El vigor de su vocabulario, la intensidad de su colorido, la audacia de sus giros desconciertan a los pedantes. Para los necios, escribir bien consiste en sujetarse a ciertas reglas; pero los escritores de raza se forjan una regla de ellos o, mejor dicho, no tienen regla ninguna. Cambian a cada instante de manera según la inspiración del momento. Rabelais está lleno de defectos. Sus rosarios de sustantivos, sus hileras de epítetos, sus letanías de verbos atestiguan una imaginación inagotable, pero le entorpecen el estilo. A sus frases les falta cadencia y equilibrio. Pero... es Rabelais. Y Molière también escribe mal, y Saint Simon, y Barzac...

Mr. Brown, estupefacto, arguye el axioma de Buffon: el genio consiste en una larga paciencia... Con tristeza oye contestarlo:

—¿Y bien? Sospecho que ese axioma miente. Los genios trabajan poco. Sin embargo, hay excepciones, por ejemplo, Flaubert. Ensayaba cien frases para escribir una sola; y Dumas decía con exactitud: —Es un ebanista que derriba un bosque entero para fabricar un armario. Pero la mayoría cometen inadvertencias monstruosas...

Obstinadamente, Mr. Brown prosigue en su investigación sobre la naturaleza del genio y por fin, consigue...

—Si los menores rasgos de su pluma nos encantan, —dícele M. France—es por que los guía una cabeza firme y un corazón vehemente. No importa que la sintaxis cojee un poco; eso mismo demuestra los arranques del espíritu. Es la sintaxis de la pasión. No importa que roben a izquierda y derecha ni que enreden a veces el hilo de su historia. Lo que importa en ellos no es el cuento bien narrado, sino los sentimientos y las ideas que envuelve. Como las nodrizas mecen a los niños, ellos nos hacen dormir contándonos leyendas que vienen de la noche de los tiempos. Nosotros tendemos los labios y ellos nos dan la sabiduría con la miel de sus fábulas. Así durante los siglos, las mismas anécdotas sirven para expresar el pensamiento ondulante de los mortales.

Todos los verdaderos grandes hombres han tenido por virtud primera la sinceridad. Extirparon la hipocresía de su corazón, descubrieron valientemente sus debilidades, sus dudas, sus errores. Se desnudaron y expusi ron el alma ante el público para que todos pudieran reconocerse. Son valerosos. Chocan audazmente contra los prejuicios. Ningún poder civil, moral o inmoral, los atemoriza.

Los dejan danzar porque los toman por payasos y no hay que reprocharles esta estratagema, porque tienen el corazón grande. Ese es el secreto del genio, Mr. Brown. Aman profundamente a sus semejantes. Son generosos. Ensanchan los corazones. Combaten los sufrimientos, trabajan por apaciguarlos. Tienen piedad de los pobres actores que representan la tragedia cómica o la comedia trágica del destino. La piedad, señor profesor, es el fondo mismo del genio.

—¡Aoh!—exclamó Mr. Brown, cuyos ojos brillaban ahora de alegría detrás de sus espejuelos—dejadme apretaros las manos, M. French.

Alguien recuerda a este propósito el nombre de Víctor Hugo y la frase de Renán: "estúpido como el Himalaya"...

—Sí—dice France — indudablemente, era un estúpido; pero era el más vibrante de los hombres y, de buen o mal grado, temblamos todavía con sus estremecimientos. Se nos acusó, a los Parnasianos, de haber querido derribarlo. Falso. Le teníamos gran respeto y hasta pensamos nombrarlo nuestro jefe. Uno de nosotros le escribió una carta, a Guernesey, para pedirle un prefacio y algunos días después recibimos esta epístola extraordinaria:

"Jóvenes, yo soy el pasado; vosotros sois el porvenir. Yo no soy sino una hoja; vosotros sois un bosque; yo no soy sino una candela; vosotros sois los rayos del sol. Yo no soy sino un buey; vosotros sois los Reyes Magos. No soy sino un arroyuelo; votoros sois el Océano. No soy más que un montículo; vosotros sois los Alpes; no soy..., etc., etc." Y seguían cuatro largas páginas, con la firma al pie: Víctor Hugo. Leíamos en coro esta enloquecedora misiva y estallábamas de risa a cada renglón. Catulle Mendes creyó que nos mistificaban y averiguamos, mediante Julieta Drouet. Era una carta auténtica. Y según la buena amiga, el genio deslumbraba en ella. Sin embargo, nosotros no la publicamos, temiendo deshonrarlo. ¡Qué ingenuos éramos! **Nada deshonra a los dioses.**

Otra vez se trata del esperanto y France coge la ocasión para volver sobre su tema favorito:

—Una vez más, la obra de un gramático, por docto que sea, no podrá rivalizar nunca con una lengua viva a la cual millones y millones de hombres aportaron sus gritos, sus suspiros y donde se perciben al mismo tiempo la gran voz popular y la charla ingeniosa de las mujeres de salón; en donde rumorean todos los oficios, truenan las revoluciones, jadean las desesperanzas y murmuran los ensueños. ¡Cuán bellas son las palabras aureoladas por el recuerdo! Esta sonó como un clarín en un verso de Corneille, la otra languideció en un hemistiquio de Racine, fué perfumada de yerbas frescas en una fábula de la Fontaine.

Piénselo, querido amigo. Las palabras "reir y llorar" no tienen en francés el mismo sentido que en las otras lenguas, porque nadie ha reído como Molière, Regnard, Beaumarchais; ninguna mujer ha llorado como tal grande enamorada francesa, Mlle. de Lespinasse, por ejemplo. Y yo quiero que mis ideas se apoyen sobre esas palabras en que palpitan los sentimientos de todos nuestros difuntos. No tendría inconveniente en contarle mis secretos a una muñeca artificial; pero ustedes comprenderán que prefiera a mi amiga viviente. La quiero más, a mi lengua francesa. Feliz, demasiado feliz, si habiéndola recibido limpia, luminosa, bienhechora y humana, puedo hacer lucir en ella algunos reflejos nuevos.

Es una de las ideas que vuelven con más insistencia en los discursos de Anatole France: el odio al artificio y el amor a la vida, a la naturaleza fecunda y grande, con lo cual sin duda quiere protestar tácitamente contra el cargo de erudito cerebral y seco dilettante que se le ha dirigido en pleno triunfo.

Sin embargo...

"Alone"

OBRAS recibidas

EN NUESTRA SECCION LIBRERIA (2.o PISO)

El Tesoro de la Juventud (El libro de vacaciones).
Knut Hamsun (Premio Nobel).— Victoria — Hambre — Misterios — Fatalidad.
Elemiro Bourgés. —El Crepúsculo de los Dioses.
Henry Bergson. — La evolución creadora.
Rómulo Gallegos.— El último solar.
Jorge Isaacs.— Poesías completas.
V. García Calderón. — Los mejores cuentos americanos.
Enrique González Martínez. — Poemas escogidos.—
Enrique José Varona.—Desde mi belvedere.
Ricardo Palma. — Las mejores tradiciones peruanas.
Julio Herrera Russig. — Páginas escogidas.
Nicolás Lavrimenko. — Torbellino de sangre.

GATH & CHAVES, Ltd.

TERMAS DE CHILLAN

LAS MEJORES DEL MUNDO, porque son las que poseen más RADIUM, que es el poder curativo mayor que existe.

Si usted quiere que su salud gane en 15 días, más que en 3 meses de costa o cordillera, diríjase a estas Termas.

Si usted quiere sanar radicalmente de enfermedades que nada ha podido curarlas, váyase a sanar a estas Termas.

Si usted quiere tener un veraneo corto y económico, y gozar de los encantos de la más bella naturaleza, de agradable clima, de un hotel bien atendido, de comida espléndida, de música y de alegría, anuncie su viaje inmediatamente a las MARAVILLOSAS

Termas de Chillán

Bebiendo

Cerveza

no se degenera la raza, y es por esta razón que en todos los hogares ricos y pobres se la ha adoptado como la mejor bebida, para los de casa y visitas. Siempre

Compañía Cervecerías Unidas

MAÑANA LUNES 23

Renueva GATH & CHAVES el éxito de sus Grandes Réclames

de artículos de moda aumentando las enormes **REBAJAS DE PRECIOS** en los trajes, vestidos y tapa os para señoras, señoritas y niñas También los lindos modelos de **SOMBRILLAS** experimentan una nueva y considerable rebaja,

Sorprendentes oportunidades en Tapicería

en este Departamento seleccionamos un lindo surtido de CRETONAS, GASAS y PUNTOS para cortinas, PAÑO, YUTO y ASPILLERA para carpetas. Persianas Stores, Cortinas, Camino Yuto, etc., etc, que ofrecemos

a Precios de Ocasión

EN CONFECCION SEÑORAS:

VESTIDOS de algodón. confeccionados en ricos velos de hilo, desde . . . . . $ 85.00
VESTIDOS finos de seda, crepé georgtte, taffetan, fular y satín, desde . . . . . $ 120.00
TRAJES sastre en ricas telas de lana, chaqueta forrada en seda, variedad de modelos, en azul marino y colores de moda, desde. . . . . $ 160.00
VESTIDOS confeccionados en ricas telas de lana, modelos elegantes, desde . . . . . $ 170.00

EN CONFECCION NIÑAS:

UN SALDO DE VESTIDOS de una pieza, confeccionados en gabardinas y sargas de lana, combinados con bordados de color y galoncitos de fantasía, para niñas de 6 a 11 años . . . . . $ 38.00
UN LOTE DE TAPADOS, confeccionados en gabardinas de lana, forrados en seda, con bordados de color, para niñas de 7 a 11 años. . . . . $ 48.00
VESTIDOS finos en velos y organdí de algodón, bonitos modelos, para jovencitas talles 36 al 42, desde . . . . . $ 65.00
TRAJES sastre en ricas gabardinas de lana, chaqueta forrada en seda, variedad de modelos, para jovencitas talles 36 al 42, desde . . . . . $ 92.00
UN SALDO DE VESTIDOS de un pieza, confeccionados en ricas gabardinas y sargas de lana, colores y modelos de moda, para jovencitas del talle 36 al 42, desde . . . . $ 98.00

Se han efectuado grandes rebajas en los Vestidos de seda finos, Tapados de lana, Vestidos de nansú, percal, marineros algodón, etc.

EN CARNITURES:

ABANICOS en gasa pintada, con varillas de madera, dibujos muy lindos, desde. . . . . $ 2.20
ABANICOS en gasa pintada, con varillas de hueso, variedad de modelos, desde. . . . . $ 7.00
SOMBRILLAS para niñas, en algodón floreado, estilos muy prácticos para playa y campo, a . . . . . $ 7.50
SOMBRILLAS de algodón, blancas, con guardas de colores de fantasía, para señoras, especiales para campo y playa, a . . . . . $ 19.50
SOMBRILLAS en tusor crudo, con guardas en colores de novedad, puños variados y pasamano, desde . . . . . $ 45.00

Ofrecemos una gran variedad de Sombrillas finas de la más alta fantasía, de valor $ 95 a $ 49.50; de $ 125 a $ 70; de $ 190 a 95; de $ 225 a $ 120; de $ 290 a $ 150.

EN TAPICERIA:

CRETONAS, extenso y variado surtido en calidades, dibujos y colores, para tapiz de muebles, cortinados, cojines, etc., desde, el metro . . . . . $ 4.95
GASAS y Puntos para visillos, variado surtido, el metro, desde . . . . . $ 4.50
GASAS para cortinas, con o sin vuelos, variado y extenso surtido en estilos, dibujos y coloridos, el metro, desde . . . . . $ 9.50
PAÑO, Yuto y Aspillera para carpeta, ancho 1.70 y 1.80, colores varios, el metro, a $ 28.90, $ 28.50 y . . . . . $ 22.00
PERSIANAS por metro, color verde, artículo muy práctico y de gran resultado, variedad de anchos, el metro, desde . . . . . $ 13.50
STORES de punto y género, gran surtido con bonitas aplicaciones bordadas, desde, cada una . . . . . $ 49.50
CORTINAS de punto, extenso y variado surtido, con y sin vuelos, bonitas aplicaciones bordadas, diversidad de estilos, el par, desde . . . . . $ 59.50
CAMINO de Yuto, especial para escalera y pasadizo, gran surtido con bonitas guardas y en colores lisos, el metro, desde . . . . . $ 7.25
CARPETAS para mesa, en género cañamazo, yuto y felpa, desde . . . . . $ 49.50

Coronas de bronce, Linoleum y Lona de hilo a precios muy rebajados.

GATH & CHAVES

CASA DE VENTAS: ESTADO Y HUERFANOS, STGO. DE CHILE

AÑO 1921 - 27.a MEMORIA

"LA REPUBLICA"

COMPAÑIA NACIONAL DE SEGUROS CONTRA INCENDIOS Y LUCRO CESANTE

FUNDADA EN 20 DE MAYO DE 1905

Capital autorizado totalmente pagado . . . . . . $ 1.000,000.00

ADMINISTRACION

PRESIDENTE: Señor Alfredo Prieto Zenteno

VICE-PRESIDENTE: Señor Armando Quezada Acharán

CONSEJEROS:

Señor Arturo Claro Prieto
Señor Samuel Yávar
Señor Eduardo Gormaz A.
Señor J. E. O'Shea

Director - Gerente:
Señor LUIS KAPPES G.

Inspctores Permanentes de Cuentas:
Señores SYDNEY MERRITT & CIA., Contadores titulados

BANQUEROS:

Banco Español de Chile y Banco Anglo Sud-Americano Ltdo.

OFICINA EN SANTIAGO: BANDERA NUM. 240

AGENTES EN SANTIAGO: Señores Arturo Donoso Bascuñán y Alfonso Grez

27.a Memoria que el Consejo Directivo presenta a los Sres. Accionistas en Enero de 1922

SEÑORES ACCIONISTAS:

En conformidad a lo dispuesto en los Estatutos, el Consejo os presenta el Balance General y la cuenta de Ganancias y Pérdidas correspondientes al año 1921.

El balance del ejercicio que terminó el 31 de Diciembre último demuestra una utilidad neta de $ 342,125.16 que unida al Fondo de Dividendos 59,961.84

Suma .... $ 402,087.00

que el Directorio propone distribuir en la forma siguiente:

Repartir un dividendo de $ 6 por acción (12 o|o)	$ 120,000.00	
Pasar a Fondo de Reservas	222,087.00	
Pasar a Fondo de Futuros Dividendos	60,000.00	$ 402,087.00

Siendo aceptada la distribución que hemos propuesto, los fondos sociales quedarían en la siguiente forma:

CAPITAL	$ 1.000,000.00
FONDO DE RESERVVA	422,087.00
RESERVA TECNICA PARA RIESGOS VIGENTES	236,321.74
FONDOS DE SINIESTROS Y RESEGUROS	50,000.00
FONDO DE FUTUROS DIVIDENDOS	60,000.00
FONDO DE FLUCTUACION DE VALORES	19,725.06
	$ 1.788,133.80

Deberéis renovar el Directorio que cesa en sus funciones, nombrar un Inspector Propietario y un Suplente para que examinen las operaciones, las cuentas anuales de la Compañía y el balance del año en curso.

ALFREDO PRIETO ZENTENO, Presidente.

LUIS KAPPES G., Secretario.

Santiago, Enero de 1922.

Balance General de la Compañía de Seguros "La República" en 31 de Diciembre de 192[1]

PASIVO

Capital Pagado	$ 1.000,000.00	
Fondo de Reserva	200,000.00	
Fondo de Siniestros y Reseguros	50,000.00	
Fondo para Fluctuación de Valores	19,725.06	
Fondo para Futuros Dividendos	59,961.84	
Reserva para Riesgos Vigentes	236,321.74	
	$ 1.566,008.64	
Siniestros por Liquidar	$ 71,436.24	
Reseguros por Pagar	10,998.05	
Comisiones por Pagar	18,974.81	
Primas en Canje	22,596.76	
Operaciones Pendientes	17,747.71	
GANANCIAS Y PERDIDAS:		
Utilidad del año	342,125.16	
		$ 2.049,887.37

ACTIVO

ACCIONES Y BONOS:		
687 Acciones Soc. Ganadera Gente Grande, a $ 34.50	$ 23,701.50	
15,000 Acciones Cía. de Seguros "La Estrella", a $ 10.20	153,000.00	
6,666 Acciones Cía. de Seguros "La Industrial", a $ 32.50	216,645.00	
$ 660,000 Caja Hipotecaria 8%-1%, a $95.50	632,964.05	
$ 220,000 Caja Hipotecaria 7%-1%, a $ 88.40	194,470.00	
$ 200,000 Banco Hipotecario 8%-1%, a $ 91.75	183,500.00	
$ 40,000 Caja Hipotecaria 8%-½%, a $ 93.25	37,300.00	$ 1.441,580.55
DEPOSITOS A PLAZO:		
Banco de Chile	$ 125,214.20	
Banco de Londres y Río de la Plata	71,296.67	
Banco Anglo Sud-Americano	39,504.00	236,014.87
CUENTAS CORRIENTES:		
Banco Español de Chile	94,258.27	
Banco Anglo Sud-Americano	36,774.62	
Banco Español de Chile Cuenta en Libras Esterlinas 3,425.0.2, a $ 30	102,750.25	233,783.14
		$ 1.911,378.56
Caja		655.44
Primas en Canje		37,726.35
Primas por Cobrar		40,404.38
Agencias		51,825.08
Muebles y Utiles		7,897.56
		$ 2.049,887.37

CUENTA DE GANANCIAS Y PERDIDAS

DEBE

A Reseguros y Cancelaciones	$ 918,911.32
A Siniestros	249,399.54
A Sueldos, Gastos Generales, Comisiones, etc.	262,536.76
A aumento de Reserva Técnica para Riesgos Vigentes	23,128.15
	$ 1.453,875.77
A Utilidad en Seguros	99,859.38
	$ 1.553,735.15
A Castigo de Muebles	$ 877.50
A Castigo de Inversiones	6,857.87
	$ 7,735.37
A Utilidad neta	342,125.16
	$ 349,860.53

HABER

Por Primas de Seguros	$ 1.553,735.15
	$ 1.553,735.15
Por Utilidad en Seguros	$ 99,859.38
Por Contratos de Participación	102,647.62
Por Intereses	100,603.53
Por Utilidad en venta de acciones	46,750.00
	$ 349,860.53

Santiago, 31 de Diciembre de 1921.

MANUEL ESCALA S., Contador.

LUIS KAPPES G., Director-Gerente.

INFORME

SEÑORES ACCIONISTAS:

He examinado el presente Balance y los documentos en Cartera y confrontado las partidas del Libro Mayor encontrando todo conforme.

Santiago, Enero de 1922.

MANUEL CARMONA, Inspector.

Hemos revisado los libros, cuentas, comprobantes y cartera de la Compañía de Seguros "La República" correspondiente al ejercicio que terminó el 31 de Diciembre de 1921, según consta en nuestro informe de igual fecha, y hemos obtenido todos los datos y explicaciones que hemos pedido. Los ingresos en libras esterlinas, percibidos cuando el cambio era $ 40 por £, han sido avaluados solamente en $ 30 por £. Con esta salvedad, certificamos que, en nuestra opinión, el balance que antecede está debidamente preparado a fin de demostrar el verdadero y correcto estado de los negocios de la Compañía, de acuerdo con los datos que conocemos, las explicaciones recibidas y los libros de la Compañía.

Santiago, 20 de Enero de 1922.

SYDNEY MERRITT & Co. Contadores titulados.

Año 1921 - 2.a Memoria

"LA ESTRELLA"

COMPAÑIA NACIONAL DE SEGUROS CONTRA INCENDIOS Y LUCRO CESANTE

AUTORIZADA LEGALMENTE POR DECRETO SUPREMO 3033, DE 15 DE DICIEMBRE DE 1919

Capital Suscrito . . . $ 3.000,000.00
Capital pagado . . . $ 1.500,000.00

ADMINISTRACION

PRESIDENTE: Señor Ricardo E. Searle

VICE-PRESIDENTE: Señor W. M. Wedderspoon

DIRECTORES

Señor Luis Barros Borgoño
Señor José Ureta
Señor Guillermo Condon
Señor Guillermo H. Walker
Señor Arturo Claro Prieto

Gerente: Señor LUIS KAPPES G.

Abogados: Señores CLARO Y CIA.

Inspectores Permanentes de Cuentas:
Señores SYDNEY-MERRITT & CIA., Contadores titulados

BANQUEROS:

Banco A. Edwards & Cía. y Banco Español de Chile

Oficina en Santiago: Bandera N.o 240

AGENTES EN SANTIAGO:

Señor ARTURO CLARO PRIETO — Señores L. MATTE Y CIA.

2.a MEMORIA

Que el Consejo Directivo presenta a los señores Accionistas en Enero de 19[22]

SEÑORES ACCIONISTAS:

En conformidad a lo dispuesto en los Estatutos, el Consejo os presenta el Balance General y la Cuenta de Ganancias y Pérdidas correspondiente al año 1921.

Las entradas de la Compañía durante el ejercicio han sido las siguientes:

Por primas percibidas durante el año		$ [illegible]
Por contratos de participación		[illegible]
Por intereses sobre las inversiones		[illegible]
Por utilidad en venta de acciones		[illegible]
O sea un total de entradas de		$ [illegible]
Las salidas se descomponen como sigue:		
Por reseguros y cancelaciones	$ 607,496.09	
Por sueldos, gastos generales, comisiones, etc.	184,064.51	
Por siniestros	154,301.24	$ [illegible]
Sobrante		$ [illegible]

El Directorio ha estimado prudente elevar a 40% la Reserva para Riesgos Vigentes iniciada en el primer ejercicio de la Compañía, tomando para este objeto la suma de $ 77,941.56 que unida a la reserva del año anterior $ 96,509.77, suman $ 174,451.33, cantidad que representa justamente el 40% de la prima neta.

Habiéndose elevado a 40% la reserva para Riesgos Vigentes carece de objeto el Fondo de Reseguros y Siniestros que se había iniciado en el ejercicio anterior y el Directorio propone destinar el monto de ese fondo a incrementar el Fondo de Reserva.

Efectuadas estas reservas, queda una utilidad de $ 291,310.12, que unida al Fondo de Siniestros y Reseguros $ 8,170.33, hace un total de $ 299,480.45, que el Directorio propone distribuir como sigue:

A completar el Fondo de Reserva	$ [illegible]
A nueva cuenta	[illegible]
	$ [illegible]

Siendo aceptada la distribución que hemos propuesto, los fondos sociales quedarían en la siguiente forma:

CAPITAL PAGADO	$ [illegible]
FONDO DE RESERVA (Completo)	[illegible]
RESERVAS PARA RIESGOS VIGENTES	[illegible]
DEJAR EN LA CUENTA DE GANANCIAS Y PERDIDAS	[illegible]
	$ [illegible]

Os corresponde elegir tres Directores por haber terminado su período los señores Arturo Claro P., W. M. Wedderspoon y José Ureta.

Incumbe también a la Asamblea designar Inspectores de Cuentas para el ejercicio del año en curso.

RICARDO E. SEARLE, Presidente.

LUIS KAPPES G., Secretario.

Santiago, Enero de 1922.

Balance General de la Compañía de Seguros "LA ESTRELLA" EN 31 DE DICIEMBRE DE 1921

PASIVO

Capital	$ 3.000,000.00
Siniestros por Liquidar	46,428.91
Reseguros por Pagar	14,221.53
Comisiones por Pagar	8,200.28
Primas en Canje	25,919.55
Operaciones Pendientes	11,925.48
Fondo de Reserva	2,723.44
Fondo de Siniestros y Reseguros	8,170.33
Reserva para Riesgos Vigentes	174,451.33
GANANCIAS Y PERDIDAS:	
Utilidad disponible	291,310.12
	$ 3.583,350.97

ACTIVO

Responsabilidad de Accionistas		$ [illegible]
BONOS:		
419,000 Bonos Banco Hipotecario de Chile 8-1%, a $ 92 c|u.	$ 385,480.00	
760,000 Bonos Caja Hipotecaria 8-½%, a $ 93 c|u.	706,800.00	[illegible]
DEPOSITOS A PLAZO:		
Banco A. Edwards y Cía.	385,937.50	
Banco Español de Chile	375,000.00	[illegible]
CUENTAS CORRIENTES:		
Banco Español de Chile	16,917.99	
Banco A. Edwards y Cía.	19,998.46	
Banco Español de Chile. — Cuenta en Libras Esterlinas, £ 3,425.0.2, a $ 30	102,750.24	[illegible]
Agencias		[illegible]
Muebles y útiles		[illegible]
Primas en Canje		[illegible]
Primas por Cobrar		[illegible]
Caja £ 2, a $ 34.25	68.50	
En dinero	0.57	[illegible]
Siniestros por Cobrar		[illegible]
		$ [illegible]

CUENTA DE GANANCIAS Y PERDIDAS

DEBE

A Reseguros y Cancelaciones	$ 607,496.09
A Siniestros	154,301.24
A Sueldos, Gastos Generales, Comisiones, Impuestos, etc.	184,064.51
A Reserva para Riesgos Vigentes	174,451.33
A UTILIDAD DISPONIBLE	291,310.12
	$ 1.411,623.29

HABER

Por Primas de Seguros	$ [illegible]
Por Contratos de Partipación	[illegible]
Por utilidad en Acciones Vendidas	[illegible]
Por Intereses	[illegible]
Por Reserva para Riesgos Vigentes en 31 de Diciembre de 1920	[illegible]
	$ [illegible]

Santiago 31, Diciembre de 1921.

FRANK GILLIES H., Contador.

LUIS KAPPES G., Gerente.

INFORME

SEÑORES ACCIONISTAS:

Hemos examinado el presente Balance y los documentos en Cartera y confrontado las partidas del Libro Mayor encontrando todo conforme.

Santiago, Enero de 1923

ROBERTO E. LEAY B., Inspector.

LEON VIAL, Inspector.

Hemos revisado los libros, cuentas, comprobantes y Cartera de la Compañía de Seguros "La Estrella", correspondiente al ejercicio que terminó el 31 de Diciembre de 1921, según consta en nuestro informe de igual fecha, y hemos obtenido todos los datos y explicaciones que hemos pedido. Los ingresos en libras esterlinas, percibidos cuando el cambio era $ 40 por £, han sido avaluados solamente en $ 30 por £. Con esta salvedad, certificamos que, en nuestra opinión, el balance que antecede está debidamente preparado a fin de demostrar el verdadero y correcto estado de los negocios de la Compañía, de acuerdo con los datos que conocemos, las explicaciones recibidas y los libros de la Compañía.

Santiago, 20 de Enero de 1922.

SYDNEY, MERRITT & Co. Contadores titulados.

LA NACION

Santiago, 22 de Enero de 1922

EL DUELO DE LOS CATOLICOS

Los últimos cablegramas han confirmado una noticia que aunque prevista con muchas horas de anticipación, llevará una justa sensación de pesar a muchos millones de almas que buscan la satisfacción de su sed de verdades eternas en los principios de la religión católica: Su Santidad Benedicto XV ha comparecido ante la eterna presencia.

Aun cuando muere dentro del recinto histórico donde se ha acumulado la pompa secular de los imperios de todas las edades, el Pontífice católico ha tenido el poder de rodearse íntimamente de la simplicidad inmensa de aquellos pescadores que hace veinte siglos no buscaron jamás los palacios de los privilegiados de la vida, para ir predicando en las cabañas de los humildes y de los esclavos el amor a un solo Dios, junto con la esperanza en la felicidad suprema y el desprecio a los bienes de la tierra.

Hacían bien esos apóstoles de un credo sencillo en despertar a las muchedumbres con la buena nueva de que su sujeción y su abyección no eran definitivas. Sólo ellas estaban capacitadas para oirles y el eco de sus palabras fué el primer anuncio de la civilización moderna. Bajo la tiranía de los Césares, hollados a las plantas de una sociedad ansiosa de placeres y sensaciones refinadas, ellos representaron la primera eclosión de las grandes libertades de las democracias actuales: la libertad de propagar las ideas, el germen de la independencia de la prensa, la igualdad en los derechos siquiera ante el umbral de la existencia futura, la inmortalidad del pensamiento, el embrión del altruismo, un primer destello de equidad económica que al través de la niebla de los siglos antójase hoy como una anticipación ferviente del comunismo.

Todo eso hicieron, cuando el mundo estaba pendiente del capricho de un déspota cruel y del ansia insaciable de una cohorte siempre renovada de favoritas y de pretorianos. Ante esos ojos fueron sin duda algo parecido a lo que hoy ciertas castas de agitadores, propagandistas de un credo que acaso no entendían bien todos sus contemporáneos, hacían sonar la Hélade y sobre el Latium un rumor de cadenas rotas y de prejuicios vencidos y representaban el bienestar y el consuelo para una humanidad que jamás se resignará a sufrir. El primer revuelo de las democracias flotaba sobre los frentes ansiosas de redención y de martirio. Y el viejo mundo, cansado de sus dioses mudos, los colocó en los astros y los olvidó en la tierra para rendirse a la nueva evolución y a la nueva idea.

Si la evolución y el libre vuelo del pensar han sido gemelos inseparables o proscritos inamistiados de esa tradición fortificada durante dos mil años en las colinas de la ciudad eterna, discusión es ésta cuya última palabra no ha de buscarse en las columnas de un órgano de la libertad moderna que batalla por el respeto a las conciencias. Sólo podemos mirar allí a un símbolo sagrado y a una cara esperanza en que han nacido y han muerto muchas generaciones de nuestros conciudadanos. Y ya el voto de esas almas hermanas es un título inalienable a nuestra consideración y a nuestras condolencias.

Personalmente, chilenamente, sólo podemos mirar en este duelo la luctuosa efeméride que doblega la frente venerable del gran patriota, del gran liberal y del gran pensador que rige los destinos de la Iglesia nacional en nombre de la prescindencia absoluta de toda contemplación de las luchas terrenas en aras del supremo interés espiritual de sus feligreses.

Más a fondo todavía en el análisis de las consecuencias de la desencarnación de Benedicto XV, habremos de lamentarlo en cuanto desaparece del escenario internacional un estadista que jamás perdió la visión de los acontecimientos y de las exigencias de su investidura cuando la vieja Europa, enloquecida por la guerra, sólo buscaba armas y elementos de destrucción en la materia, en la doctrina y hasta en las gradas mismas del trono de un Ser Supremo, cuya parcialidad se disputaban las naciones.

Benedicto XV no fué oído en sus llamamientos a la paz inmediata. Pero tendió su báculo hacia los campos de prisioneros e hizo de su manto, cuyas puntas levantaban por todas partes en la paz, las interrogaciones o los apóstrofes de la ciencia y del libre pensamiento, un tierno cendal para enjugar el rostro de las madres, de las esposas y de los huérfanos que lloraban bajo todos los cielos y todos los pabellones la suerte ignota de un deudo amado.

Las memorias de Mathias Erzberger, el Canciller germánico, sacrificado también al Moloch del odio armado por sus propios hermanos, arrojan una luz admirable sobre la labor silenciosa y tesonera del Pontífice de Roma, excluído de los Consejos de la Paz porque tanto había luchado, pero buscado siempre como factor de energías y de resistencias espirituales por sus más tenaces enemigos.

Y eso basta para mirar al hombre y al pastor, arrojando lejos el prisma perturbador de las disquisiciones teológicas y para dejar en su tumba el laurel que los hombres de todos los credos deparan a la virtud, al amor al prójimo y a la buena voluntad, sin preguntar jamás en qué región mora el Dios de sus esperanzas y de sus temores.

"La Nación" se inclina ante el duelo del catolicismo chileno.

EL MOMENTO INTERNACIONAL

Entregado ya al conocimiento público el texto de las respuestas que han dado los Gobiernos de Chile y del Perú a la invitación que recientemente les formulara el Presidente Harding, para que constituyeran en Washington Plenipotenciarios que discutan directamente las dificultades que aún impiden el cumplimiento integral del Tratado de Ancón, se hace conveniente fijar con exactitud los términos en que ahora queda planteado este problema. Y esta recapitulación se recomendará tanto más al criterio público, cuanto será la sorpresa con que se imponga de las noticias que atribuyen a Bolivia el propósito de terciar nuevamente en las negociaciones iniciadas por nuestra Cancillería, el 12 de Diciembre último, y de reclamar representación en la proyectada Conferencia de Washington.

Cabe recordar, por de pronto, que la levantada iniciativa de nuestra Cancillería, en servicio de los altos ideales de paz y de concordia que hoy alientan la vida internacional, fué definida cuidadosamente, con previsora inteligencia y a través de todos los documentos que de ella se derivaron, como una invitación inequívocamente encaminada a la ejecución exacta y leal de las cláusulas aún no cumplidas del ajuste internacional de 1883, llevando a la práctica, como reza la nota primaria de nuestro Gobierno, "los acuerdos celebrados en Noviembre de 1912 para verificar en Tacna y Arica la consulta plebiscitaria estipulada en la cláusula 3.a del Tratado de Ancón".

A esta proposición que ha sido la esencia de la gestión chilena y que es la única vía por donde a juicio del Gobierno de Chile, puede satisfacerse el general anhelo de poner honroso y justo término a la controversia de Tacna y Arica, contestó desde el primer momento la Cancillería del Rimac aduciendo copiosas argumentaciones, difícilmente vinculadas con la cuestión fundamental propuesta por nuestro Gobierno y encaminadas, sin duda, a justificar su negativa a la realización del plebiscito.

Fué así cómo vino al debate telegráfico aquella frase vaga de "la cuestión del sur-pacífico", sobre la cual el Perú nos invitaba a convenir un arbitraje impreciso, ajustado a la iniciativa de los Estados Unidos. De nada sirvió que nuestra Cancillería, llevando la generosidad de sus concesiones hasta el límite mismo de la dignidad nacional, declarara en la nota con que invitó al Perú a continuar "negociaciones directas", que Chile no rehuiría el arbitraje pero señalando con prudencia y acierto la única materia que en esta controversia pudiera ser eventualmente objeto de ese procedimiento: las bases plebiscitarias que el convenio de 1883 dejó para ser estipuladas en un protocolo adicional.

La respuesta del Perú a este nuevo avance del espíritu conciliador de nuestro país, pudo por un instante cultivar la esperanza de un principio de avenimiento, cuando sin anticipar todavía conceptos definidos sobre la cuestión propuesta, y hablando siempre de un "arbitraje amplio", propuso la designación de representantes que fueran a Washington, "a discutir y acordar las bases y objeto del arbitraje".

Pero era sólo la cuidadosa ambigüedad de esas frases la que permitía alentar el halago de una actitud verdaderamente conciliadora, aclaradas ellas tras una nota en que el señor Barros Jarpa puntualizó una vez más la cuestión realmente controvertida, quedó de manifiesto que el Perú, como lo dice su respuesta de 28 de Diciembre, "nunca ha abrigado ni manifestado el propósito de negociar directamente en Washington para llegar a un acuerdo sobre las bases plebiscitarias y sólo someter al juicio de un árbitro las diferencias que fuere imposible remover y solucionar directamente", y que su propuesta era circunscrita a que los representantes que Chile y Perú enviaran a Washington, "sometieran conjunta y solemnemente nuestras diferencias a la decisión del árbitro".

Ante esta terca retrogresión, el camino de nuestro país estaba trazado y el señor Ministro de Relaciones Exteriores supo interpretar con justeza el sentimiento nacional cuando resolvió poner término a la negociación que había iniciado con el aplauso de sus conciudadanos y con sustentación moral de todas las naciones. "Rechazada perentoriamente la invitación al Plebiscito, decía el señor Barros Jarpa, en su última comunicación al Canciller Salomon, rechazado el arbitraje para fijar equitativamente sus formalidades externas; rechazada después la solución amistosa que el Gobierno de Chile ofreció para todas las otras reclamaciones indicadas por V. E. a que la ejecución exacta del Tratado de 1883 diera o hubiera dado lugar; y propuesto en cambio un "arbitraje amplio" sin contornos definidos e imposibles, por su vaguedad misma, de ser llevado a efecto conforme a los principios invariables del Derecho Internacional, V. E. tendrá que convenir en que no procede otra conclusión que la de poner fin a este cambio de ideas telegráficas, deplorando por mi parte la esterilidad de los esfuerzos que mi Gobierno ha querido gastar en beneficio de la paz y de la concordia americanas".

Es esta situación que se mantuvo a pesar de las violentas recriminaciones de la nota peruana de 30 de Diciembre que nuestro Gobierno, con muy buen acuerdo, se abstuvo de contestar, la que vino a ser modificada por la reciente invitación conjunta del Gobierno de Washington. Los términos de esta invitación no parecían dudosos; ella hace referencia precisa a las dificultades provenientes de la inejecución del Tratado de Ancón como materia del debate, que podrían continuar en Washington los plenipotenciarios de Chile y del Perú, y de ahí la grata complacencia con que ella fué acogida por el Gobierno y pueblo de Chile.

Desgraciadamente la respuesta del Gobierno de Lima a la invitación norteamericana, si bien no alcanzaría a ser considerada como una aceptación condicional, aparece visiblemente calculada para dificultar la justa comprensión de las bases de la discusión que se continuaría en Washington y anticipar acaso definiciones que hubieran de colocar más tarde a nuestro país en situaciones por lo menos inseguras y susceptibles de interpretaciones dañosas para nuestros prestigios.

No puede ser indiferente para nuestro país ni para el Gobierno de los Estados Unidos que el Perú acepte la invitación "bajo la inteligencia de que si ello fuese necesario, sea un arbitraje ajustado por el Gobierno de los Estados Unidos el que decidirá en último término todas las diferencias provenientes del Tratado de Ancón", y no creeríamos pensar en desacuerdos con las cancillerías de Washington y de Santiago si señalásemos la conveniencia o acaso la necesidad de obtener a este respecto una aclaración que sin lastimar el pie de buena armonía en que parece colocarse de nuevo esta negociación, permita acomodar la aceptación peruana a los términos e indudable intención de la invitación del Presidente Harding. El hecho solo de que la respuesta del Canciller Salomon contenga conceptos que ligarían a los Estados Unidos a un compromiso de arbitraje en forma que invariablemente ha rehuido, está indicando que existe una incongruencia siquiera circunstancial entre dicha respuesta y la nota que la motivó.

El momento internacional se vuelve otra vez de intensa expectación para nuestro país. La actitud de Bolivia que torna a la arena de una discusión que le es jurídica y razonablemente ajena y de la cual fué descartada en reciente cambio de comunicaciones, exhumando acuerdos secretos de su Parlamento, y tratando de promover un movimiento americano de opinión hostil a Chile, es una complicación más que la mente se resiste a desligar por completo de la política de la Cancillería de Lima.

El interés diplomático del Perú y de Bolivia aparece hoy más que nunca conexo: complicar, diluir, abultar y vocear por América y el mundo el problema del Pacífico, para imponerlo a la consideración general como una cuestión peligrosa que hace crisis y que no tiene más solución que un arbitraje integral. El nuestro está en aclarar conceptos, en proyectar luz meridiana sobre nuestros derechos basados en la fuerza inconmovible de tratados internacionales que son el fundamento mismo de la justicia y de la paz del mundo y en cuidar que ni uno solo de nuestros actos pueda ser susceptible siquiera de interpretaciones que no se avengan estrictamente con nuestros justos intereses y nuestra política tradicional tan dignamente sustentada en las recientes negociaciones.

El Hombre de más fuerza del mundo

Nadie ignora que el elixir "Fonikel" es el mejor tónico reconstituyente que se conoce, lo garantiza la gran demanda que tiene. Enriquece la sangre y fortifica; excelente en la anemia.

Los principales tipos de la Cerveza

que expende la Compañía Cervecerías Unidas son: La PILSENER VALDIVIA, COUSIÑO-LIMACHE, EBNER-MALTA BLANCA Y PILSENER, LIMACHE-LAGER Y ERLANGER EXPORT.

Cigarrillos
MARYLAND CABINET

EL GRAN REMEDIO UNIVERSAL

Nitro Ozona, Lowe Weissflog, el único comprobado por medio de la radiografía que cura la tuberculosis (tisis). Pruebas a la vista. Afamado desde 1887. Cura radicalmente cáncer, gangrenas, sífilis, enfermedades hígados, riñones, del estómago, pulmones, bronquitis, faringitis, asmas, hipertrofia, diabetes, albuminuria, reumatismo, hidropesia, debilidad, raquitismo, epilepsia, apoplegía, anemia, catarro intestinal, desinteria, apendicitis, peritonitis, almorranas, fístulas, forunculosis, heridas, úlceras, tumores, contusiones, quemaduras, picaduras venenosas, enfermedades piel, sangre, enfermedades secretas. Prodigioso en aneurisma, en enfermedades del corazón, cerebro, vista, espina dorsal, etc. Viruela, peste negra, hemorragia, peste bubónica, tifo, pestes y fiebres en general, son vencidas a las pocas horas con repetidos lavados intestinales y tomas. Igual tratamiento para demás enfermedades. Catecismo Nitro-Ozona, consúltelo todo enfermo, sea cual fuere el mal, encontrará el medio seguro de sanar radicalmente. Remítolo gratis a quien lo pida.

LUIS LOWE

Casilla 882.— Teléfono 1330. — Claras 149. — Santiago.— Droguería Daube y Boticas principales.

Cigarrillos
La Flor de Cabañas
HABANOS EXTRA FINOS

AL PASAR

EL ABUSO DE LOS CHAFLANES EN LAS ACERAS

El Alcalde ha anunciado que la cosa se remediará; pero la cosa no se remedia...

Con el desarrollo que ha adquirido el automovilismo—a pesar del precio creciente de la bencina—ha aumentado correlativamente el número de garages públicos y particulares. Y eso no tiene nada de extraño ni de censurable, por supuesto...

Lo censurable es que dondequiera que se abra o habilite un garage se destruya la solera, para facilitar la subida de los autos desde la calle a la acera, cortando aquélla en sentido oblicuo, y dejando así hendiduras peligrosas para los transeuntes.

Ningún derecho asiste a nadie para hacer esos heridos en las aceras, con fines de propia comodidad y daño de un bien de uso público: lo correcto sería, si se quiere facilitar la subida y entrada de los autos, usar esas piezas de madera que, excepcionalmente, hemos visto emplear por personas respetuosas del derecho ajeno; piezas que, colocadas en la calle misma, al borde de la acera, forman un suave declive ascensional para las ruedas de cada lado del carruaje. Lo demás es abuso.

Un reglamento municipal vigente contiene,—según se nos informa — reglas acerca de estos chaflanes de las aceras, los que deben quedar cubiertos por una especie de tapa de fierro que restaure al trozo de solera su nivel horizontal. Pero el hecho es que hasta hoy no se ve que se ponga en práctica el sistema, y el abuso continúa, lo mismo que las molestias, resbalones y caídas.

El asunto parece baladí, pero no lo es. Y la autoridad local está en el deber de preocuparse seriamente de él.

NUEVA OBRA SOBRE LA GUERRA DE 1914

A los muchos volúmenes publicados sobre la última gran guerra, hay que agregar el del general Percin del ejército francés, recientemente lanzado a la publicidad en París.

El general Percin era Gobernador de Lille cuando estalló la guerra. Como se recordará, aquella plaza fué evacuada por el ejército francés, lo que dió origen a una ardiente controversia sobre la conducta militar del citado general. Hoy se ha comprobado que la evacuación no se debió a su propia iniciativa, sino al cumplimiento de órdenes impartidas expresamente por el Gobierno y el Estado Mayor.

El nuevo volumen es, pues, la obra de un gran actor, de un general que comandó muchos miles de soldados, y tiene, como es natural, por este hecho un gran mérito histórico.

El general Percin describe en las páginas sangrientas de su libro más de 200 batallas libradas en los campos de Francia y de Bélgica. Sostiene que, según datos recogidos por él, el número de soldados franceses muertos por su propia artillería, debido a imperfecciones técnicas y faltas de comando, llegó a la alarmante cifra de 75,000 hombres.

Declara que las bajas francesas fueron un 50 por ciento mayores que las del ejército alemán. La infantería francesa perdió cuatro veces más gente que la artillería, y calcula que el total de bajas del ejército fué de 5.000,000 entre muertos y heridos.

Tiene el general Percin palabras de enérgica censura para el Comando Superior francés por la forma cómo dirigió las operaciones bélicas; a su juicio, el Alto Comando cometió graves errores, que costaron grandes pérdidas de vidas y muchos millones de francos.

La obra del general Percin ha sido vivamente comentada.

VENDO

PROXIMAS AL CERRO SAN CRISTOBAL

CONSTITUCION.— Casita con 3 piezas de habitación, pieza de baño, y servicios. Luz eléctrica, agua potable y alcantarillado. **Precio: 15,000 pesos.**

ANDRES BELLO.— Casa habitación con 4 departamentos de familia, pieza de baño, dependencias, patio. Luz eléctrica, agua potable y alcantarillado. **Precio: $ 20,000.**

DARDIGNAC.— Construcción de dos piso, fachada de ladrillos. Consta de una casa en bajos con 6 piezas de habitación, baño, 3 patios y 4 de servicios y casa independiente en altos con igual distribución, galería de vidrios. Luz eléctrica, agua potable y alcantarillado. Reconoce deuda a la Caja Hipotecaria. **Precio: $ 80,000.**

EN AVENIDA MACUL.— Próximo a Irarrázaval.— Sitio de esquina que mide 50.16 a la Avenida Macul por 50.16 a Avenida atravesada. Reconoce deuda de $ 20,000 al Banco Alemán Transatlántico, pagaderos por cuotas semestrales. **Precio: $ 12 el metro cuadrado.**

Carlos Ossandon B.

168—BANDERA—168

LA CERVEZA

es una bebida sana, tónica y refrescante

y la Malta blanca de LIMACHE es recomendada para las madres que crían y para todo hombre que desee fortalecerse y rejuvenecerse.

CIGARRILLOS
REINA VICTORIA
HABANOS XXXX
— 60 CENTAVOS LA CAJETILLA —

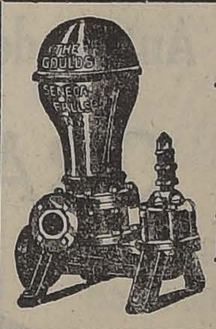

Arietes y Bombas
PARA AGUA
OFRECE:
Fundición Libertad
LIBERTAD 53 Y 58

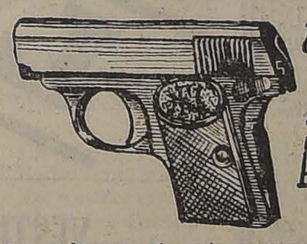

¿Quiere Ud. economizar dinero?
Mande sus composturas de armas a la
Armería Italiana
Arturo Prat N.o 12
porque es la casa más seria en el ramo, y la que hace los mejores trabajos.
También encontrará el mejor surtido en armas de todas clases, tiros, cartuchos, balas, y toda clase de artículos para cacerías, a precio fuera de toda competencia.
Esta casa hizo las composturas de armas por espacio de 8 años a la **ARMERIA BELGA.**

TERMAS DE CATILLO
ESTACION DE PARRAL
Las mejores aguas para las enfermedades del estómago, hígado, riñones y reumatismo, servicio y atención a los pasajeros de primer orden.
Cocina espléndida. El balneario más económico. Servicio de autos y coches a todos los trenes.
El nuevo empresario ofrece a los veraneantes toda clase de comodidades.
Pedir datos por Correo y Telégrafo.
EMPRESARIO TERMAS DE CATILLO

LA VENTA DE "MILLER"
ha aumentado el 500 % desde el año antes de la Gran Guerra y hoy día "Miller" es uno de os cuatro grandes fabricantes de Akron el lentro de las industrias de Goma del mundo.
El Neumático "Miller" cuenta ménos por kilómetro de rendimiento que cualquier otro neúmático.
La compra de un "Miller" lleva consigo nuestro servicio por
BEECHE BEST & HALBERSTADT
AGENTES EXCLUSIVOS PARA SANTIAGO DE LOS
NEUMATICOS MILLER
DELICIAS No. 1437 -- TELEFONO No. 3313

Si usted desea una Arma buena y garantida, acuda a mis casas, donde encontrará el surtido más grande en Armas y municiones, que hay en Chile, y a precios equitativos.
REVOLVERS, PISTOLAS, RIFLES, CARABINAS Y RIFLES para cacerías grandes, etc.
TALLERES especiales para composturas de toda clase de armas.
ARMERIA BELGA
de Juan Seyler
AHUMADA 72 — MANUEL RODRIGUEZ 71 — CASILLA 1645 SANTIAGO.

BANCO ESPAÑOL DE CHILE

52.a-Junta General Ordinaria de Accionistas en 21 de Enero de 1922

Presidida por el presidente del Banco, don Fernando Rioja, y con la concurrencia de los miembros del Consejo de Administración, señores: Francisco de Caso, Manuel González A., Eliseo Gutiérrez, Juan B. Ugarte y Juan Zardoya; del Consejo Local de Santiago, señores: Romualdo Zulueta, Enrique Morandé V., Jorge Matte G. y José Noriega V., del gerente de la oficina de Santiago y de 50 señores accionistas, que representaban en conjunto 373,307 acciones, se abrió la sesión a la hora señalada, en el local de citación.

El señor presidente expuso que convocada esta Junta de conformidad con los estatutos, la declaraba legalmente instalada. Inmediatamente se designó a los accionistas señores Manuel Rodríguez, Pedro Sanz de la Vega y Joaquín Andueza, para que, de acuerdo con lo estatuído por el artículo 26 del reglamento de sociedades anónimas, firmaran la presente acta en unión del señor presidente y secretario de la Junta.

Se leyó y fué aprobada el acta de la reunión anterior y se dió lectura, asimismo, a los siguientes informes de los inspectores de cuentas de las oficinas de Valparaíso y Santiago:

"Señores accionistas:

Nos es muy grato informaros que, cumpliendo la misión que se tuvo a bien encomendarnos en la última Junta General Ordinaria de Accionistas, hemos procedido a verificar el arqueo de Caja y la revisión de la existencia de valores en custodia y garantía, todo lo cual se encuentra en perfecta concordancia con los saldos respectivos del Libro Mayor.

Igualmente, hemos examinado los libros de contabilidad, que están en absoluto orden.

Finalmente, sometimos a un minucioso examen las obligaciones que constituyen la Cartera de esta oficina, y nos es altamente satisfactorio declarar y constatar que dichas obligaciones están perfectamente garantidas.

Valparaíso, 5 de Enero de 1922. —(Firmados): **Juan Aboitiz. — José Fabres Pinto".**

"Señores accionistas:

En desempeño de la comisión que se nos confirió por la Junta General y en conformidad al artículo 53 de los estatutos del Banco, hemos procedido al examen de los libros y documentos de esta oficina, recibiendo de la Administración del Banco en Santiago todas las explicaciones que consideramos necesarias y como resultado, después de un prolija revisión, podemos informaros que consideramos suficientemente garantidas las obligaciones a favor del Banco y que el arqueo de Caja y el de los valores en custodia y garantía están conformes con los respectivos saldos del Libro Mayor.

Debemos también dejar especial constancia que la oficina del Banco en Santiago, dadas las difíciles circunstancias porque ha atravesado el país en el año último, ha facilitado al Gobierno cuantiosas sumas para atender necesidades impostergables de la Administración Pública y estimamos que así ha contribuído al mantenimiento de la normalidad de los negocios.

Por lo demás, la inspección que hemos efectuado nos deja la más grata impresión, por cuanto, a nuestro juicio, todas las operaciones se realizan con debida corrección y corresponden a las aspiraciones de los señores accionistas. —Santiago, Enero 2 de 1922.— (Firmados): **Arturo Irarrázaval.— Félix Echevarría U."**

Se puso en discusión la Memoria y Balance correspondientes al semestre que acaba de terminar y como no se les hiciera ninguna observación, se dieron por aprobados.

A continuación fueron reelegidos, por acuerdo unánime, los miembros del Consejo de Administración: señores Manuel Fernández García y Juan Zardoya, y del Consejo Local de Santiago: señores Francisco García Paz y Jorge Matte Gormaz. Se deja constancia en el acta que la reelección del consejero don Juan Zardoya, se aprobó con el voto en contra de un señor accionista que posee 6 acciones.

Por indicación de un señor accionista, fueron nombrados inspectores de cuentas por el actual semestre:

PARA LA OFICINA DE VALPARAISO

Propietarios

Señores Rafael Reyes R. y Pedro Sanz de la Vega.

Suplentes

Señores Alberto Chierella y Joaquín Andueza.

PARA LA OFICINA DE SANTIAGO

Propietarios

Señores José de la Presa e Ismael Jaras y Díaz Valdés.

Suplentes

Señores José Dapena y Luis G. Ossa.

En seguida el señor presidente ofreció la palabra a los señores accionistas por si éstos deseaban solicitar de la mesa alguna información relativa a la marcha de los negocios de la institución o para que hicieran las observaciones que estimaran por conveniente. Un señor accionista requirió algunos antecedentes acerca del funcionamiento de la oficina de Barcelona, y contestó el señor presidente en forma que satisfizo ampliamente a la Asamblea.

Finalmente, otro señor accionista propuso un voto especial de aplauso para los miembros de la administración del Banco, voto que fué aprobado por aclamación.

Como no hubiera otro asunto de qué tratar, el señor presidente dió por terminada la reunión y anunció que el dividendo acordado de $ 7 por acción se pagará en las oficinas del Banco, desde el Lunes 23 del actual.

Valparaíso, Enero 21 de 1922.— (Firmados: **Fernando Rioja**, presidente.—**Luis A. Larraguibel**, secretario.

NOTAS POLITICAS Y PARLAMENTARIAS

INTERPELACION LABARCA

Se reanudará en la sesión de mañana de la Cámara, que, reglamentariamente, debe reemplazar a la ordinaria del Jueves, que no se efectuó por falta de número

Los diputados demócratas acordarán en la reunión del próximo Miércoles la actitud que observarán en frente de esta interpelación

LABOR DE LA CAMARA

Como no celebró sesión ayer por falta de número, ha quedado pendiente la ratificación de los acuerdos tramitados por los Comitees Parlamentarios, sobre despacho de los proyectos de Hacienda y suspensión de sesiones

LEGISLACION SOCIAL

El próximo Martes se reunirá la Comisión Mixta que preside el senador señor Yáñez, para adelantar la discusión particular del proyecto sobre contrato de trabajo

Despachado este proyecto, la Comisión entrará a considerar el otro proyecto del señor Yáñez, por el que se crea la Caja de Protección al Trabajo

COMISIONES MIXTAS

El Martes, a las 3 P. M., se reune la de Salitre, y el mismo día, a las 6.30 P. M., la de Presupuestos

INTERPELACION LABARCA

En la sesión especial que la Cámara de Diputados celebrará mañana de 4 a 7 P. M., se reanudará el debate sobre la interpelación planteada por el diputado señor Labarca, pues, reglamentariamente esta sesión deberá reemplazar la del Jueves último que no se efectuó por falta de número.

Está con la palabra el diputado señor Barros Castañón, quien según se nos ha informado, entrará en esta sesión a la refutación de fondo de los discursos que han pronunciado en este debate los Ministros del Interior y de Relaciones Exteriores, señores Tocornal y Barros Jarpa.

Como es posible que el señor Barros Castañón, dé término a sus observaciones mañana, el debate quedaría cerrado y la votación de la Orden del Día, se efectuaría en la primera sesión ordinaria siguiente.

DIPUTADOS DEMOCRATAS

El próximo Miércoles, a las 3 P. M., se reunirán los diputados demócratas, para seguir considerando la situación política y ministerial y acordar la actitud que les corresponderá observar enfrente de la interpelación Labarca.

RESERVA DEL CABOTAJE

Como ya lo hemos informado, el Honorable Senado en la sesión que celebrará el próximo Miércoles, conocerá en tercer y último trámite constitucional, el proyecto que reserva el comercio de cabotaje a las naves de la Marina Mercante Nacional, enviado por la Cámara de Diputados una vez que desechó todas las modificaciones que aquella Corporación había aprobado.

LEGISLACION SOCIAL

La Comisión Mixta de Legislación Social, que preside el senador por Valdivia, señor Yáñez, reanudará el próximo Martes, a las 2.30 P. M. la discusión particular del proyecto sobre contrato del trabajo que pende de su consideración.

Hasta el presente ha despachado los primeros 23 artículos, faltando muy pocos para que el estudio del proyecto quede terminado.

Una vez informado este proyecto, la Comisión entrará a conocer de otro proyecto de su Presidente, señor Yáñez y por el cual, se crea la Caja de Protección al Trabajo.

PROBLEMAS SALITREROS

La Comisión Mixta de Salitres, que preside el senador señor Errázuriz Lazcano, se ocupará el Martes próximo de considerar algunos proyectos sobre legislación salitrera que tiene pendientes.

COMISION MIXTA DE PRESUPUESTOS

La Comisión Mixta de Presupuestos, está citada a sesión para el próximo Martes, a las 6.30 P. M., para dar término a la discusión del proyecto de Presupuestos del Ministerio de Hacienda.

LABOR DE LA CAMARA DE DIPUTADOS

Como lo manifestamos más adelante, la Cámara de Diputados no celebró ayer la sesión extraordinaria a que estaba citada, por falta de número.

Esta sesión tenía especial importancia, pues, en ella debían sancionarse los acuerdos adoptados en las últimas reuniones celebradas por los Comitees Parlamentarios, relacionados con el despacho rápido de urgentes proyectos de hacienda y con el funcionamiento posterior de la Corporación y sobre los cuales informamos detalladamente en nuestra edición anterior.

Las mociones respectivas serán presentadas a la Cámara, en la próxima sesión.

EMPLEADOS PARTICULARES

En la próxima sesión de la Cámara de Diputados, se presentará el informe recaído en el proyecto sobre mejoramiento de la condición de los empleados particulares, últimamente despachado por la Comisión Especial que lo tenía en estudio.

A LAS ASAMBLEAS LIBERALES DEMOCRATICAS

La Mesa Directiva del Partido Liberal Democrático, ha enviado ayer a todas las asambleas del país, un extenso manifiesto, adjuntándoles el Estatuto Orgánico y el programa aprobados en la última Convención y pidiéndoles que reunidas en sesión especial tomen conocimiento de ellos.

El manifiesto, además, contiene múltiples e interesantes observaciones y recomendaciones, que la Mesa Directiva insinúa a las asambleas y que les servirán para desarrollar con eficiencia labores que favorecerán el progreso y desarrollo del Partido en las provincias.

POR EL PARLAMENTO

EN LA CAMARA DE DIPUTADOS

La Cámara de Diputados, no celebró sesión ayer de 2 a 4 P. M., por falta de número.

Asistieron los señores:

Barros Castañón Manuel, Cárdenas Nolasco, de Castro Carlos, Durán Domingo, Edwards Matte Guillermo, Garcés Gana Francisco, Gutiérrez Artemio, Herrera Lira J. Ramón, Lisoni Tito V., Medina Remigio, Mena Larraín Pedro, Navarro A. Braulio, Padilla Miguel A., Pereira Ismael, Pizarro Bruno Sergio, Poucucq Roberto, Rivas Vicuña Pedro, Rodríguez H. Aníbal, Ruiz Carlos A., Salas Romo Luis, Sierra Wenceslao, Silva Campo Gustavo, Tagle Joaquín, de la Vega Ramón, Vergara V. Aquiles, Yrarrázaval Miguel Luis.

Como lo informábamos en nuestra edición anterior, la orden del día de esta sesión estaba destinada al proyecto que modifica la ley de contribución de haberes.

En la hora de los incidentes, iba a proponerse la modificación de la tabla acordada para todas las sesiones especiales, en el sentido de dar dos sesiones matinales a la discusión del proyecto de ferrocarril por Lonquimay.

PARTIDO RADICAL

ASAMBLEA DE SANTIAGO.—En la última sesión que celebró esta asamblea y en la cual se continuó el debate sobre la reforma de la enseñanza, se leyeron diversas comunicaciones de profesores universitarios y abogados. Entre otras, una del señor Juan Esteban Montero, que hasta hace poco perteneció al Consejo de Defensa Fiscal y que dice como sigue:

"Señor doctor Carlos Fernández Peña.—Presente.— Estimado amigo: Sumamente urgido por el tiempo y por premiosas ocupaciones, no podré exponerle sino en forma muy breve el concepto que me he formado sobre el decreto del Ministerio de Instrucción N.o 6,445, de 30 de Diciembre último.

"He visto por la prensa que se ha creído ver en este decreto un acto ilegal y atentatorio contra las facultades del Consejo de Instrucción Pública; pero en realidad, no me ha sido posible encontrar en él nada que justifique esa afirmación. El decreto se limita a designar una comisión, tal vez demasiado numerosa, para que estudie reformas, para que solicite medidas y para que presente a las autoridades docentes que corresponda, planes y programas de estudio.

"Una comisión que dirija su actividad a llenar esos propósitos no invade ni puede invadir ninguna atribución ajena, porque no es facultad exclusiva de nadie proponer cambios y mejoras en cualquier orden de la administración pública: las facultades se requieren para imponer esos cambios.

"En el decreto hay un error de redacción; habla de atribuciones de la comisión cuando en realidad no tiene ninguna. Todo lo que ella proponga, lo que ella pida, deberá considerarse por el Consejo de Instrucción Pública, por el de Educación Primaria o por el Gobierno, según los casos y no podrá ponerse en práctica sinó cuando esas autoridades lo acepten y hagan suyo.

"Lo saluda su affmo. amigo y S. S.—(Firmado).— **Juan E. Montero.** —Enero 18 de 1922."

PARTIDO DEMOCRATA

CENTRO GUERRILLEROS DE LA DEMOCRACIA.— El Viernes 20 del presente celebró sesión este Centro y tomó entre otros los siguientes acuerdos:

1.o Aceptar como socios a los señores Abel A. del Pino, Manuel Parada C., Ernesto Santa María, Carlos Hernández.

2.o Agradecer por medio de una nota a la Estudiantina La Unión, el obsequio del diploma.

3.o Autorizar a la comisión de fiestas para que lleve a efecto un beneficio teatral en el salón teatro, el Sábado 4 de Febrero.

4.o Enviar una nota de pésame al Diputado don Luis Correa Ramírez, por la muerte de su hijo Carlos.

5.o Rogar a los socios que no estén al día en sus cuotas, pasen a secretaría todos los días, de 8 1|2 a 11 P. M., donde serán atendidos, como también los que no han firmado el nuevo registro.

6.o Enviar citación personal a todos los socios para que concurran el próximo Viernes a junta general.

7.o Rogar a la comisión que acompañará al señor regidor don Bernardo Quiroga, en la visita que se efectuará hoy Domingo a la 7.a Comuna, lado oriente, con el fin de ver las necesidades locales, que se encuentre a las 3 de la tarde en el local, Santa Rosa 289.

5.a COMUNA.— Hoy Domingo 22, a las 3 de la tarde, habrá asamblea general en el Centro Avelino Contardo, Independencia 812, para hacer entrega y recepción al nuevo Comité Directivo que regirá durante el presente año.

Al Comercio en General

Compro en pequeñas y grandes partidas, Calcetines, Pañuelos, Calzoncillos, Camisetas, Camisas, Corbatas y Sedas para Corbatas, géneros para Camisas y Calzoncillos. Pago al contado violento.

Advertimos no perder ni hacer perder el tiempo si el artículo no está en muy buenas condiciones.

PASAJE BALMACEDA 10

E-22

¡QUE CALOR!

Refresca la sangre y apaga la sed, nuestra

SALDE FRUTAS

Laxante, efervescente y agradable. Análoga a la de Enos. Exija nuestra marca en todas las Boticas.

LABORATORIO CHILE

AVENIDA ECUADOR 3575 — SANTIAGO.

NOVEDADES DE VERANO

Excepcional liquidación; ofrecemos por pocos días, en nuestro departamento **GENEROS:**

JERSEY DE SEDA — RASO DUQUESA
TAFETANES — VELOS DE SEDA
CREPPE GEORGETTE — SEDA CHINA
CHARMEUSE — ESPONJA
FULARES — ORGANDI
FALLAS — VELOS BORDADOS

Todos estos artículos del más refinado gusto. Incomparables para la presente estación.

CASA ZUROB.—Veintiuno de Mayo 543.—CASA ZUROB

Vendo Gran Torno Mecánico

1.80 METROS ENTRE PUNTAS. — PRENSAS EXENTRICAS ALEMANAS PARA ESTAMPADOS

BOMBAS CENTRIFUGAS inglesas y alemanas de 9", 7", 5", 3", 2", Pistones, reloj, etc.

SATURADORA, Motores a gas pobre, bencina y eléctricos.

DESCREMADORAS. — Maquinarias agrícolas. — Rieles. —Materiales, etc.

JUAN MELO LECAROS

OFICINA TECNICA Y COMERCIAL DE MAQUINARIAS
DELICIAS 948. — Frente a la calle Ahumada

VIDA SOCIAL

CLUB DE SEÑORAS.—

Hoy Domingo, a las 6 1|4, se dará término a las funciones de biógrafo en este Club.

MATRIMONIO CONCERTADO.—

El 19 del presente ha quedado concertado el matrimonio de la señorita Elisa García de la Plaza con el señor Víctor Campos de los Reyes.

MATRIMONIOS.—

Se ha concertado el matrimonio del señor Germán Haensglen L. con la señorita Laura Hohagen Adriazola.

—Se ha concertado el matrimonio del señor Joaquín Díaz Vial con la señorita Ana Contreras Soffia. Hizo la visita de estilo el señor Carlos Dittborn Torres.

NACIMIENTO.—

Ha nacido una hijita de don Alamiro Luco Orrego y de la señora Corina Zúñiga de Luco.

BAUTIZO.—

Ha sido bautizada Clara Eliana Ferra A. Fueron padrinos el señor Carlos Salcedo V. y la señorita Ana Salcedo V.

DON MAXIMILIANO IBAÑEZ.—

En la combinación transandina del Lunes próximo arribará a Santiago el ex-Ministro de Chile en Francia, señor don Maximiliano Ibáñez, señora y familia.

A LOS ESTADOS UNIDOS.—

En la primera quincena de Marzo se dirigirá a los Estados Unidos el señor Ismael Edwards Matte, señora Luz Izquierdo de Edwards y familia.

EN CONSTITUCION.—

En el Gran Hotel de Constitución pasan la temporada de verano las siguientes familias: Larraín Echeverría, Rodríguez Larraín, Garcés Gana, Gandarillas Salas, Covarrubias Vergara, Errázuriz Gandarillas, Cruz Opazo, Marchant Blanlot, Rudolphy Larraín, Lezaeta Barriga, Cifuentes Latham, León Noguera.

El Restaurant del Frutillar Sta. Elena

Atenderá como siempre, además con RICOS PASTELES DE CHOCLO, EMPANADAS, FRUTAS.

BUENA ORQUESTA

E-22

Use Ud. Crema IRIS

FARO

CIGARRILLOS

20 cts. PAQUETE

DON CAMILO OVALLE ROZAS.—

Después de una enfermedad tan larga como dolorosa, ha dejado de existir en la tarde de anteayer el señor Camilo Ovalle Rozas, en medio de la profunda consternación de los suyos y de sincero pesar de parte de sus numerosos amigos.

El señor Ovalle Rozas no hacía mucho que se encontraba definitivamente radicado en la capital, después de haber desempeñado por espacio de varios años la secretaría de la Gobernación de Arica, la cual sirvió con honradez acrisolada y bien entendido patriotismo.

En la actualidad desempeñaba en el Ministerio de Relaciones Exteriores el cargo de bibliotecario puesto que empezaba a servir con la laboriosidad que él acostumbraba, cuando lo sorprendió la cruel dolencia, que después de largos meses lo ha vencido definitivamente.

Cuantos le conocieron lo estimaron sinceramente, por sus prendas de cumplido caballero y buen amigo. Tras de sus pasos supo dejar siempre una estela de bien ganada simpatía.

Sus funerales se efectuaron privadamente en la tarde de ayer.

FALLECIMIENTO.—

Ha fallecido la señorita Victoria González Martínez, distinguida joven vinculada a numerosas familias de esta capital.

Su fallecimiento ha sido muy lamentado en el círculo de sus relaciones.

—Ha dejado de existir en Iquique la señora Mercedes Iriarte de Salamanca, madre política del diputado don Horacio Mujica. Su fallecimiento enluta numerosos hogares, a los cuales la desgracia tiene sumidos en el más hondo dolor.

FUNERALES.—

El Jueves pasado dejó de existir en esta capital la señora Delfina Reyes de Moya. La señora Reyes pertenecía a una distinguida familia de la sociedad de Curicó, donde era justamente apreciada por sus virtudes y la bondad de su corazón.

En la iglesia de San Alfonso se le oficiaron unas solemnes honras, por el descanso de su alma y sus restos fueron sepultados en el Cementerio Católico.

Despidieron el duelo sus hijos Hermógenes y Francisco Vila Reyes.

IN MEMORIAM.—

Hoy, primer aniversario de la muerte de la señorita Rebeca Ormeño Henríquez, se rezará una misa por el descanso de su alma en la Iglesia de San Ignacio.

A EUROPA.—

Ayer se dirigió a Europa el señor Jorge Orrego Puelma y señora Luz Astaburuaga de Orrego.

—En la primera quincena de Febrero se dirigirá a Europa el señor Martín Figueroa Anguita.

—Por la combinación de ayer se ha dirigido a Buenos Aires, en viaje a Europa, el doctor don Oscar Fontecilla. Recorrerá las principales clínicas de Francia, Alemania y Suiza, y regresará a fines del mes de Mayo.

ENFERMOS.—

Ha sido operada en el Pensionado del Salvador, por los doctores Monckeberg y Vergara Klein la señora Julia Aróstegui de Santa Cruz.

VIAJEROS.—

A las Termas de Chillán se han dirigido don Juan Benoit y señora.

—Se ha dirigido a la región austral del país, don Raúl Izquierdo Matte.

—Ha llegado al "Hotel Papudo" el señor Joaquín Martínez y señora Mercedes M. de Martínez; señoritas Lucrecia Soto y Enriqueta Goldenberg; señora Melania L. de Silva e hijos.

—A Cartagena se ha dirigido el señor Nicasio Retamales y familia.

—A Traiguén se dirigieron el Sr. Pedro Galleguillos R. y esposa, señora Emelina G. de Galleguillos.

—A La Serena se dirigió el señor Osvaldo Tirado D. y familia.

—En Graneros pasan la temporada de Verano las familias Blanco Viel y Vergara Blanco.

—En El Monte se encuetran las familias Vial Ortúzar y Ríos Errázuriz.

—A Valparaíso se dirigió la señora Elisa Viel de Blanco.

—Por el nocturno de ayer se dirigieron a Talcahuano, para seguir viaje a la isla Santa María, en donde pasarán una temporada veraniega, el abogado don F. Javier Labbé L. y el señor Rodemil Quiroz Araya.

—Por el expreso de ayer partió a Valparaíso el caballero ecuatoriano señor Federico Martínez y Chiriboga, para en seguida continuar viaje a Bolivia.

—A Valparaíso se ha dirigido el Ministro de la Excma. Corte Suprema, don Fermín Donoso Grille y familia.

DE VIÑA DEL MAR.— ...

Ayer Sábado fué día de extraordinaria animación en Viña del Mar. En los trenes que arriban a medio día a ese balneario llegaron numerosos viajeros que pasaron allí el week-end.

Las reuniones efectuadas en la tarde tuvieron especial lucimiento: se vieron concurridas por lo más distinguido de la sociedad porteña y de nuestra capital que pasan la temporada de Verano en ese balneario.

La recepción efectuada en el Pabellón de la Playa se vió extraordinariamente animada y no menos lo estuvo la efectuada en el Club, que, por la belleza y distinción del local y sus esmerados servicios, la hacen una de las más elegantes y agradables reuniones que se efectúan allá.

El día de hoy promete ser también de gran animación; habrá reuniones en la mañana, en la playa, y en la tarde en la cancha del Valparaíso Sporting Club, en el Pabellón y en el Club.

—Pasan la temporada de Verano en Viña del Mar, entre otras familias, las siguientes:

Huneeus Salas, Echenique Undurraga, Fabres Eguiguren, Claro Vial, Covarrubias Zegers, Ovalle Claro, Fernández Alamos, Huneeus Valdés, Rojas Villegas, Aldunate Morel, Balmaceda Valdés, Eguiguren Irarrázaval, Echeverría Eguiguren, Matte Ossa, Palma Rogers,

PRIMERA MISA.—

Hoy, a las 10 A. M. su primera misa el R. P. Valenzuela Lira, en el ... San Francisco. Harán ... nos de altar el M. R. P. ... cial Pedro Bustos y el ... Angel C. Lira S. Ocupará ... tedra sagrada el R. P. ... Espinoza.

Se cantará una misa ... yor, composición del ... ñor Aníbal Aracena I. ... pañamiento de orquesta ... sica estará a cargo ... Emmanuel Martínez, ... rá un solo en el Ofertorio.

RESIDENCIAS.—

Ultimamente han trasladado ... sidencia a la Alameda ... cias 1370, el señor Atilio ... y señora Lucrecia Cifuentes ... lacios.

VERANEANTES.—

En Lebu pasan una ... las siguientes familias: ... Echeverría Larraín, ... pos, Ossa Huneeus, ... Garcés Ugarte, Subercaseaux ... dunate, Vaccaro Fernández ... to Larraín, Vial Errázuriz ... nández Morandé, Fuenzalida ... zalida, Peña Sarratea, ... vera, Ebensperguer Richards ... kenna Zañartu.

CRUZ ROJA DE LAS ... DE CHILE.—

Hemos recibido las ... líneas:

"Señor Director: Le agradecería publicar ... guientes líneas: Acabo ... "La Nación" de hoy, una ... París, de la señora ... de Gormaz, en que le ... a la Cruz Roja de las ... Chile por haber omitido ... bre en el nuevo Directorio ... Revisando los libros ... he encontrado el relato ... sión de 22 de Octubre ... uno de cuyos párrafos se ... cuenta la señora presidenta ... renuncia presentada por ... tora señora Luisa Lynch ...

Profesor de B...

Con relaciones artísticas ... colegas de Europa y New ... timas novedades: Four ... la con la música del ... más gracioso que éste; el ... ters (paso corto) lindo ... gar de las matinées ... han inaugurado las Selectas ... nes que tienen lugar los ... a las 9.30 P. M. Hago clases ... zas clásicas y en las horas ... hago clases reservadas de ... les modernos.— **E. GREEN** ... **769, altos.**

LINDOS SO... LOS COLOR...

de moda que tiene para ... ternos de caballeros, ... niños; blusas, trajes ... seda, abrigos, cortes, etc.

TINTORERIA "EL A...

Recomendamos ... nuestro negro para luto ... desmanchado sin agua ... toda ropa delicada y ... piel.

Agustinas 851. — Frente ... templo San Agustín

DESDE MAÑANA LUNES

Antes del Balance General

GRAN LIQUIDACION

de Confecciones y Artículos de Verano

VESTIDOS

DE ORGANDI, ESPONJA y de rico VELO DE HILO, bordados, lindos modelos, a $ 59.50, $ 39.50 y

$ 25.00 c|u.

VESTIDOS DE SEDA

MODELOS de rigurosa moda, en todos colores. Valían $ 250 y $ 350, ahora

A elegir, a $ 150

ABRIGOS

De rica GABARDINA de lana, bordados, modelos muy elegantes,

Desde $ 190

BLUSAS DE VELO DE HILO

Bordadas, a $ 16.90, 10.80 y

Y $ 6.90 c|u.

PALETOES DE LANA TEJIDA

MODELOS de alta novedad, en todos colores,

Desde $ 85

ARTICULOS PARA BAÑO

CAPAS de baño en todos colores, precio excepcional, a... ... $ ...
SABANAS de baño, calidad extra y tamaño cumplido, c|u. a... ... $ ...
GENERO felpudo para sábanas de baño, en colores azulino, frutilla y plomo, mt. a... ... $ ...
GORROS y SOMBREROS de baño, a precios excepcionales.

AGUA COLONIA

fina, precio de gran réclame:

A $ 4.90 el frasco de 1 litro

Sección Medias y Guantes

MEDIAS de seda, artículo bien reforzado y muy durable, ocasión, el par a... ... $ ...
MEDIAS de rica seda pura, en todos colores, el par, a... ... $ ...
MEDIAS de medio hilo, calidad extra, el par a... ... $ ...
GUANTES de seda, largos. Valían $ 25 el par; ahora a... ... $ ...
CARTERAS de cuero fino, en negro y café oscuro, c|u. a... ... $ ...
BOAS de pluma fina. Valían $ 95, ahora, c|u., a. ... ... $ ...

LOS ALMACENES INGLESES

STRUTHERS & Mc. ROSTIE

ESTADO ESQUINA DE HUERFANOS :---: :---: CASILLA 956

CONTADOR

Alemán, Castellano, Inglés.

Ofrécese: D. F. L.

SANTIAGO, CASILLA 3775.

maz, en vista de que no puede trabajar activamente en la Sociedad, se aceptó, por unanimidad, la idea de considerar como socias fundadoras a perpetuidad a las señoras Luisa Lynch de Gormaz, Amalia Errázuriz de Subercaseaux, Ana Swinburn de Jordán, Mercedes Otaegui de Peña, Elisa Zegers de Costabal, etc., y muchas otras cuyos nombres están en el libro de Actas de la fundación de la Cruz Roja de las Mujeres de Chile".

Me parece de mi deber poner en claro el móvil de esta omisión en el Directorio elegido el 13 de Octubre del año próximo pasado, y al mismo tiempo manifestar el reconocimiento que guarda la Cruz Roja de las Mujeres de Chile ante la lucida actuación de la señora Lynch de Gormaz como delegada oficial de la Cruz Roja ante las naciones europeas.

De usted atentamente.—**Beatriz L. de Reyes**, secretaria.

DE RIO JANEIRO.—

El diario "O Paiz" de aquella capital, en su edición del 4 del mes en curso, dice:

"El Ministro del Uruguay, señor Ramos Montero, y sus distinguidas hijas, las señoritas Montero, recibieron ayer en la tarde, en los salones de la Legación, un grupo de personalidades de sus relaciones, en despedida al doctor Cardoso de Oliveira, Ministro del Brasil en Chile, y su familia, que parten en breve para el Pacífico.

"Fué una reunión altamente simpática y al mismo tiempo una distinguida manifestación de aprecio hecha por el Ministro Ramos Montero a su colega del Cuerpo Diplomático brasileño, y así lo dijo en breves palabras recordando la noble y eficaz ayuda de su antiguo compañero en Santiago de Chile y las simpáticas jornadas en pro de la aproximación suramericana, homenaje que el Ministro Cardoso de Oliveira agradeció conmovido en términos amistosos.

"Estaban presentes los señores Ministro de Relaciones Exteriores, doctor Azevedo y señora; Ministros de Chile, doctor Miguel Cruchaga Tocornal y Ministro de Cuba, doctor Cisneros y señora; doctor Lucilio Bueno, ex-Consejero del Brasil en Montevideo, y señora; Luiz Renard, secretario de la Legación de Chile; los adictos militares y navales de Chile y sus familias; capitán Leitao de Carvalho, que fué adicto militar del Brasil en Chile; señor doctor M. J. de Seules, director del Protocolo del Ministerio de Relaciones Exteriores y señora; comandante Hispano A. Martínez, adicto militar del Uruguay y señora; varios directores del Ministerio de Relaciones Exteriores, Elmano Viera, Cónsul del Uruguay y señora, y otras personas."

¡¡A Bañarse!!

CON NUESTROS INCOMPARABLES

BAÑOS ingleses	$ 140.00
BAÑOS franceses	120.00
BAÑOS americanos	100.00
BAÑOS fierro galvanizado, 150 centímetros	50.00
BAÑOS fierro galvanizado, 165 centímetros	60.00
BAÑOS guagua, 1 metro	25.00
BAÑOS guagua, 85 centímetros	20.00
BAÑOS guagua, 70 centímetros	75.00

Todos estos baños de guagua llevan en la orilla una linda caña de zinc.

CATRES de fierro, pedestales para los mismos, baños guagua 1 metro, 14 pesos; 85 centímetros, 12 pesos; 70 centímetros 12.00

Sigue la baratura!!

BAÑOS de asiento	29.00
BAÑOS de lluvia automáticos	24.00
BAÑOS de esponja	29.00
LLUVIAS sueltas en puro zinc, de 20 centímetros	4.00

Califones a leña, desde 30, 80, 120, 150, 200 y 250 pesos

Ofrece la fabricación más grande de plaza. Unica en Chile

MERIDA - CHACABUCO 28-D

Solicite prospectos gratis, despachos rápidos a provincia. Hojalatería en general.

JOSE MERIDA P.

En lavaplatos tenemos un surtido grandioso, desde 15 hasta 170 pesos.

El surtido lo componen 14 clases de lavaplatos.

Advertimos al público que persona que visite esta gran fábrica no sale sin comprar, porque precisamente encuentra lo que busca.

NOTA.— Para probar la buena calidad de nuestros artefactos sanitarios, avisamos que durante la temporada hemos ejecutado arriba de 200 instalaciones de baños con nuestros incomparables califones a leña.

Instalaciones sanitarias, y de aparatos acetileno. Presupuestos a quien lo solicite.

"TATTERSSALL"

En la próxima FERIA que se efectuará el

LUNES 23 DE ENERO

entre otros lotes de ganado gordo y para engorda, se rematarán:

NOVILLOS GORDOS para embarque, llegados de **Ribuc, Paniahue y Las Cabras.**

BORREGAS, muy buena clase, llegadas de **Paniahue y Marchigüe**, procedentes de los mejores criaderos del país.

30 VAQUILLAS, de 2 1|2 años, mestizas y preñadas.

EL GERENTE.

NEGOCIO CENTRAL

El más acreditado en su ramo, se vende por tener que ausentarse su dueño.

Demanda un capital de $ 200,000. Arroja muy buenas utilidades.

Interesados pueden dirigirse a: G. S. L.

CASILLA 1338 -- SANTIAGO

GRAN FABRICA DE MUEBLES

"LA INDUSTRIAL"

Teléfono 52, Matadero. — SAN DIEGO 560

Aviso al distinguido público y clientela en general que después del balance la Fábrica ha hecho una gran rebaja de precios en sus muebles finos, que son elegantes y muy baratos.

Aprovechad esta gran oportunidad antes que suba el cambio.

Esta es la casa que vende más barato, al contado y a plazo, con gratis y puesto en estación.

Se hace toda clase de instalaciones, según catálogos.

Esta es la casa qu e vende más barato, al contado y a plazo, con grandes facilidades de pago.

En el sorteo del Club de Muebles, han salido favorecidos los N.os 64 y 62, correspondiente a los señores Rodolfo Contreras y D. Tapia, Banco Anglo Sud Americano, respectivamente.

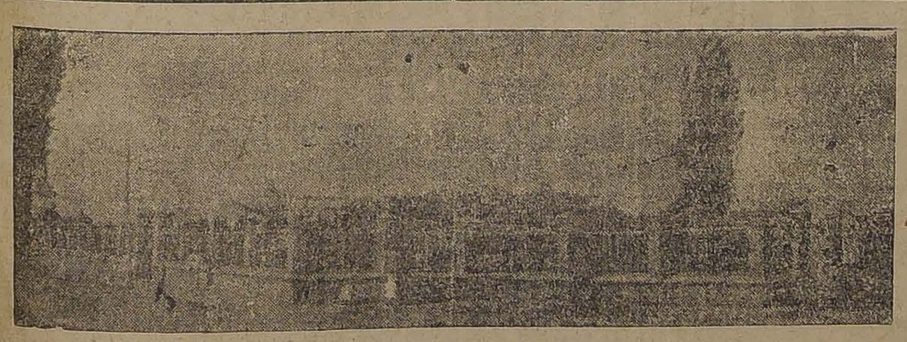

URGENTE

vendo esta GRAN QUINTA de 3,000 varas cuadradas, situada en el paradero N.o 6 de los tranvías a vapor y breacks, que parten de Matucana esquina Mapocho. 12 mil pesos, facilidades, 10,000 pesos contado.

Carros a la puerta; dista 12 cuadras de Matucana. Grandes parrones y arboleda frutal de todas clases.

Dirigirse: Zañartu 1044

CONFITERIAS.PASTELERIAS

RAMIS

CLAR

"LA ISLEÑA" DELICIAS 835 — "EL NEGRO BUENO" DELICIAS 1043

TELÉFONO INGLÉS 381

SALON DE TÉ Y CAFÉ

Cupido resultaría triste sin los ricos

Glasse - biscuit

y pasteles de esta elegante Confitería.

Orquesta de 2 a 6 P. M. y de 10 a 1 de la mañana

THE AMERICAN SOCIETY OF CHILE.—

An extraordinary general meeting of The American Society of Chile will be held en Wednesday, January 25 th at 1.15 o'clock at the Savoy Hotel, inmediately following the regular luncheon, to vote upon amendments to the Constitution to be proposed by the Board of Governors. Those interested may obtain a copy of the proposed amendments by applying to any member of the Board of Governors: Messrs. Judson, Bell, Scott, Eggers, Rowe, Crocker, Banks, and Webb.

CERRO SAN CRISTOBAL.—

Numerosa fué la concurrencia que invadió ayer tarde y noche las terrazas de este paseo, en donde el Orfeón de Policía ejecutó un concierto instrumental. Hubo como de costumbre un animado baile por numerosas parejas.

Hoy se repetirá el concierto tomando participación una escogida orquesta.

Consejos de la Comtesse Ivon

COMBUSTIN.

Este es un nombre que deben tener presente todas las personas y sobre todo las madres de familia porque es el de un específico indispensable en todo hogar y en los necesaires de viaje. Con él se curan las heridas, quemaduras, eczemas, várices y todas las afecciones de la piel cuya indiscutible bondad se probó durante la guerra donde fué el mejor consuelo del soldado. Se vende en todas las buenas Boticas.

HAY QUE SER PREVISORES.

Muchos sufrimientos y dinero ahorrarían las familias si supieran prevenir a tiempo las dolencias, teniendo siempre a mano algunos medicamentos de verdadera eficacia. En casos de digestiones difíciles, gastralgias, acedías, dolores de estómago, vómitos, etc., el mejor tratamiento es tomar **Obleas de Digestine Leroy**, que importa exclusivamente la **Botica Italiana, calle Huérfanos 1020, de los señores Weinstein y Cía.**

HIGIENE DE LA BOCA.

La higiene y belleza de la boca exige cuidados especiales: debe limpiarse la dentadura después de cada comida y antes de acostarse, usando elíxir, cremas y polvos científicamente preparados para no dañar el esmalte, tales como los preparados por el **Laboratorio Chile**, que se venden en todas las boticas y perfumerías.

LAS PIELES FINAS.

El reinado de las pieles continúa; se usarán en verano con tanto furor como el que ha dominado hasta ahora. La **Peletería Colón, calle Ahumada 226**, en previsión de la gran demanda, ofrece un extraordinario surtido de las pieles más en boga, que harán las delicias de las personas verdaderamente entendidas y que saben apreciar por sí mismas sus méritos.

A LAS VERANEANTES.

Los tejidos continúan imperando y son los más elegantes y prácticos, sobre todo para las playas. La **Fábrica de Tejidos de Punto, San Diego 7, casi esquina de Alameda**, se ha especializado en estos artículos y confecciona preciosos trajes y capas sobre medida, de los mejores modelos, así como vestiditos, gorritas y abriguitos para niños.

PRESERVATIVO IDEAL.

Las famalias que salen a veranear sufren horriblemente con las picaduras de los zancudos, y toman todas las precauciones posibles para evitarlos; pero sin duda olvidan de llevar el mejor preservativo: el **Agua de Colonia al Ambar**, acreditada con 30 años de éxito, que vende únicamente la **Botica Gamboa, Portal Mac-Clure esquina Merced.**

Lotería Pepay

SAN ANTONIO 53

La CASA PEPAY realiza unos lotes de CALZADO para señora, en cabritilla negra y charolada, a los precios de $ 18.50 y $ 22.50 y en gamuza blanca y gris al precio único de $ 25.50.

También liquida un lote de MEDIDAS rezagadas.

APROVECHAR OCASION

OJO — Casa especialista en Botas Chantilly para señoras y caballeros

Cuando Ud. desee beber la mejor Cerveza

pida en los principales establecimientos la rica cerveza embotellada de la

Compañía Cervecerías Unidas

o si prefiere cerveza del BARRIL exija que le sirvan "COUSIÑO" o de la Fábrica "EBNER", son las mejores.

No más feas

No hay persona fea usando la maravillosa Leche Ideal de Werck. El Rojo, Líquido de Werck, la Crema Reina de Hungría y los perfumados polvos Reina de Hungría de Werck. Se venden donde Daube, Droguería Francesa y en todas las boticas de la República.

Una sola oblea

Kalmine

alivia cura

el Dolor de Cabeza

Maison Gualtieri

Ultima Gran Realización

en espera de la llegada de M. GUALTIERI con las últimas novedades de Invierno.

Un guante de cabritilla no es más liso y suave que la tez de las damas que usan los POLVOS DEL HAREM

TERMAS DE TOLHUACA

CURACAUTIN (PROVINCIA DE MALLOCO)

LAS MEJORES AGUAS TERMALES PARA EL REUMATISMO Y OTRAS AFECCIONES

La temperatura se presenta excepcionalmente agradable.

Camino y movilización excelentes. Hotel confortable y bien servido; toda clase de distracciones; navegación, pesca y caza en la laguna. Precios módicos.

Agencia: Galería Alessandri N.o 8.

Pídanse folletos e itinerarios.

RIVERA y MUÑOZ Hnos.

2-6-E

LAVADO IDEAL.

La ropa blanca está tan cara que es preciso cuidarla y hacerla durar muchísimo: desgraciadamente las lavanderas con sus cloruros y desmanches, sus escobillas y palmetas, la destruyen desde los primeros lavados y la despercuden. Las familias pueden lavar en casa la ropa corriente, la fina, los encajes de hilo, seda o mercerizada, así como la de lana, con sólo usar el nuevo jabón yanqui **Rexbin**, que importa y vende por mayor y al detalle el señor **Enrique Cano Peel, calle Agustinas número 1320**; también se encuentra en todo el comercio.

Recomendamos a todas las dueñas de casa ensayarlo una vez, en la seguridad que lo adoptarán definitivamente.

HERMOSURA DEL CUTIS.

Es muy justificado el anhelo que todas tienen de aparecer más hermosas y jóvenes, lo que se consigue usando los **Polvos de la Reina de Hungría**, de Werck, que producen un suave aterciopelado y blancura ideal en el cutis. Se vende en todas las buenas Boticas.

PROBAR SUERTE.

Cuanto más aflictiva se hace la situación por la crisis general, más necesario es tentar todos los medios para salir triunfante; por eso ahora las loterías tienen tantos partidarios. Pero es conveniente tomar números en casas especialmente afortunadas como la **Casa H. García, Pasaje Matte 39** que ofrece ahora números para el sorteo de 100,000 nacionales que se hará el 24 del presente.

Es una oportunidad para tener recursos con que costear un grato veraneo o viaje de turismo.

El cambio favorecerá a los premiados que recibirán cerca de cuatro pesos por cada nacional. Los pedidos por carta deben dirigirse a **Casilla 3834.**

MANTEQUILLA FRESCA.

Al fin las personas de paladar delicado podrán gozar consumiendo una mantequilla fresca y absolutamente pura, que se fabrica a la vista del consumidor, con la crema traída de la **Hacienda Chicureo de Colina**, en la **Mantequillería Modelo de C. Mariotti y Cía., en Santo Domingo 979**, casi esquina de Puente. Se vende desde 1|4 de kilo con y sin sal, garantizando el peso y a precios sin competencia. Aconsejamos a las dueñas de casa visitar este establecimiento.

Poudre de Riz PRECIOSILLA

Lo que están recomendando los médicos para el verano es:

SALVITAE

Laxante suave

Refresca

Hace engordar

Evita los dolores de cabeza y la mala digestión

Ni el Sol, ni el mar, ni las montañas perjudicarán su cutis usando la

CREMA IRIS

AGUAS MINERALES.

Se recomiendan muchísimas aguas minerales purgantes, a las cuales se le atribuyen cualidades y virtudes especiales; nosotros sólo recomendamos la **Salfen**, pues ninguna ha alcanzado un éxito más justificado por sus excelentes cualidades, garantidas por el **Laboratorio Chile**, la fábrica más antigua única que lo vende.

INTERESANTE HISTORIA DE LOS PIANOS.

Es conveniente conocer algo de la historia de la fabricación de los pianos, por la marca de mayor reputación mundial la **Steinweg.**

Esta casa se fundó en 1835 por **Enrique Steinweg**, en Alemania, y quince años después, en 1850, una parte de la familia emigró a Estados Unidos y fundaron la fábrica **Steinweg**, dándole terminación inglesa a su apellido. La casa principal en Alemania se desarrolló considerablemente, habiéndose fusionado con otra gran fábrica de la firma Grotrian, cuyas familias se vincularon entre sí y formaron la nueva firma Grotrian, **Steinweg-Nachf**, en Braunschfeig, que tiene ahora enormes fábricas dirigidas por los descendientes de sus fundados **Steinweg** con la experiencia acumulada durante casi 80 años.

Así se justifica la extraordinaria fama de que goza esta marca cuyos únicos agentes y representantes en Chile es la **Casa Grimm y Kern, calle Ahumada 99, esquina de Moneda**, quienes tienen siempre existencia en diversos modelos para sobrepasar el gusto de su distinguida clientela.

BELLEZA DEL CUTIS.

Conviene llevar siempre en el necessaire algunos preservativos para proteger el cutis de la acción perjudicial del sol, el polvo y el aire vivo: para lo cual recomendamos muy especialmente la **Leche de Belleza del Dr. Bodin**, que refresca el cutis y lo limpia de manchas y pecas. Lo vende **Daube, Botica Gamboa, Portal Mac-Clure esquina Merced**, y todas las Boticas.

COMTESSE IVON.

LLOLLEO

HOTEL ESPAÑA

Queda abierta la temporada de verano.

P. VICENTE ALJARO

E-24

DE FAMA MUNDIAL

GOTAS DIVINAS

INFALIBLES CONTRA CANAS, CASPA Y CALVICIE

MUEBLES

De todos estilos a precios bajísimos, vende

"LA UNIVERSAL"

Catedral 1131

Frente al Congreso

Damos facilidades en el pago.

Entrega inmediata.

E-24

LABORATORIO CLINICO

— DEL —

Dr. Leonidas Corona T.

SANTIAGO

Delicias 868. — Teléfono 2483

Reacción de Wassermann. Sección de Química. Sección de bacteriología.

AUTOVACUNAS

"Imperial" Casa de Residencia

Unica casa donde usted puede comer bien, vivir barato, con todo confort, tranquilidad y elegancia.

MONEDA 977, ESQUINA AHUMADA.—TELEFONO 3453

MERCERIA

LAS AGUSTINAS. — AHUMADA 42

es recomendada como la más módica en sus precios. Ofrecemos como prueba nuestro extenso surtido en artículos de fierro con porcelana.

HOTEL FRANCE — VIÑA DEL MAR

GRAN HOTEL — PAPUDO

Departamentos y habitaciones a precios muy convenientes. Trenes diarios a Papudo.

DITIS DITIS DITIS

RELOJ DE ARTE Y PRECISION

RECORD UNIVERSAL DE LA PRECISION

UNICOS AGENTES

CASA VICTOR EMANUEL

HUERFANOS 917

PILOLINA

EVITA LA CAIDA DEL PELO Y EXTIRPA LA CASPA

INFORMACIONES DEL EXTERIOR

SERVICIOS DE NUESTROS CORRESPONSALES ESPECIALES, VIAS EASTERN Y ALL AMERICA CABLES, INC., DE "THE ASSOCIATED PRESS" Y DE LA AGENCIA HAVAS

BENEDICTO XV FALLECIO A LAS 6 DE LA MAÑANA DE HO[Y]

BOLIVIA SOLICITA DEL GOBIERNO DE LOS ESTADOS UNIDOS QUE SE LE INVITE A PARTICIPAR EN LA CONFERENCIA CHILENO-PERUANA DE WASHINGTON

PIDE, ADEMAS, LA AYUDA DE LA REPUBLICA ARGENTINA, BRASIL Y URUGUAY PARA EL EXITO DE ESTA GESTION

EL GOBIERNO RUSO DE LOS SOVIETS ENVIARA REPRESENTANTES A LA CONFERENCIA ECONOMICA DE GENOVA

LOS ESPAÑOLES HABRIAN SUFRIDO UN SERIO DESCALABRO EN MARRUECOS

Se llega a un acuerdo entre los Gobiernos del Norte y del Sur de Irlanda

GRAN BRETAÑA

POR DISCUTIR CON Mr. CHURCHILL

LONDRES 21. — Mr. Collins será separado hoy por discutir con Mr. Churchill.

DE VALERA SE ENCONTRARIA EN PARIS

LONDRES 21. — "The Daily Crhonicle" anuncia que Mr. De Valera se encuentra en París.

ACUERDOS CONCERTADOS ENTRE MR. COLLINS Y SIR JAMES CRAIG

LONDRES 21.—Según lo convinieron en Londres, Mr. Collins y Sir James Craig, acordaron mutuamente no nombrar ningún delegado encargado de la determinación de la frontera, suprimir el boycott en Belfast, volver a emplear a los católicos, tratar de solucionar la disputa sobre los ferrocarriles y crear un modus vivendi apropiado para tratar los problemas de toda la Irlanda.

Acordaron además reunirse más adelante para tratar de la amnistía de los prisioneros hechos durante la tregua.

SE LLEGA A UN ACUERDO ENTRE EL NORTE Y SUR DE IRLANDA

LONDRES 21.—La situación irlandesa tomó hoy un sorprendente e inesperado giro.

Mr. Collins, que sólo salió de Dublin el Viernes en la tarde, se consultó con Sir James Craig y los demás dirigentes de los dos Gobiernos de Irlanda hoy, llegándose a un mutuo acuerdo, cuyos métodos prometen un pacífico arreglo entre el Norte y el Sur.

No sólo cesarán el boycott recíproco, sino que además se llegó a un arreglo sobre la cuestión de las fronteras y sobre otros importantes problemas que afectan a toda Irlanda.

FRANCIA

ARGENTINA, BRASIL Y CHILE SERAN REPRESENTADOS en el próximo Congreso mundial irlandés

PARIS, 21.— Argentina, Brasil y Chile serán representados en el Congreso mundial irlandés que se abrirá en París el 23 del presente.

LOS PUNTOS DE VISTA DEL GOBIERNO SOBRE EL PACTO DE GARANTIAS

PARIS 21. — Los diarios dicen que después de consultar a Foch, Poincaré redactó una nota diplomática definiendo los puntos de vista del Gobierno sobre el proyecto de pacto de garantías, insistiendo en la necesidad de dar al pacto un carácter de reciprocidad.

IRLANDA

SE PROCLAMA LA LEY MARCIAL EN EL DISTRITO DE KILMARNOCK

DUBLIN, 21. — Se anuncia que el comandante del ejército republicano proclamó la ley marcial en el distrito de Kilmarnock, a consecuencia de los incendios de heno y otros desórdenes que se han producido.

LA MUNICIPALIDAD SE ENTREGA A LAS AUTORIDADES MUNICIPALES

DUBLIN, 21. — El edificio de la Municipalidad, que estaba bajo el control de los militares, ha sido entregada a las autoridades municipales.

BELGICA

DECLARACION DEL MINISTRO DE RELACIONES EXTERIORES

BRUSELAS 21.—El Ministro de Relaciones declaró que no se hizo a Bélgica ninguna oferta oficial alemana durante la guerra, para suspender las hostilidades.

ESPAÑA

EL CARDENAL ALMARAZ SE ENCUENTRA GRAVEMENTE ENFERMO

MADRID 21. — El Cardenal monseñor Almaraz se encuentra bastante grave de una afección grippal.

OFRECIMIENTO HECHO AL SEÑOR SANCHEZ TOCA

MADRID 21. — En el Consejo de Ministro se acordó ofrecer al señor Sánchez Toca la presidencia de la delegación española que asistirá a la Conferencia de Génova.

NOMBRAMIENTO EN FAVOR DEL SEÑOR ALLENDE SALAZAR

MADRID 21. — Al señor Allende de Salazar se le nombrará comisario regio de la banca privada.

MARRUECOS

LIBERACION DE PRISIONEROS

MELILLA 21. — Se presentan diariamente a Dadrius prisioneros evadidos y libertados por los mismos moros.

LOS ESPAÑOLES HABRIAN SUFRIDO UN SERIO FRACASO

PARIS, 21. — Los diarios dicen que los españoles habrían sufrido un grave fracaso en la región de Dastriouche, y que se replegarían sobre Zikesmin, habiendo resultado numerosos muertos por ambas partes.

PORTUGAL

HUELGA DE TRANVIARIOS

LISBOA, 21.— El personal de los tranvías eléctricos se declaró en huelga.

ITALIA

LA COMISION DE RELACIONES EXTERIORES OYE A BONOMI Y A DELLA TORRETTA

ROMA, 21. — Reunida la Comisión de Relaciones con asistencia de los Ministros señores Bonomi y Della Torretta, éstos explicaron el resultado de la conferencia de Cannes y el programa de la de Génova.

EL GENERAL DIAZ REVISTA LAS TROPAS NORTEAMERICANAS

ROMA, 21. — El general Díaz revistó a las tropas norteamericanas, pronunciando en seguida un breve discurso. Respondió agradeciendo el general Allen.

ALEMANIA

RATHENAU RINDE CUENTA AL GOBIERNO

BERLIN 21. — Rathenau rindió cuenta en una conferencia con el Gobierno del Imperio, ante los Ministros y presidentes de los Estados alemanes, de su estadía en Londres, París, y Cannes. Se siguió después una discusión sobre la situación exterior.

EFECTO PRODUCIDO EN LA OPINION ALEMANA por la declaración ministerial de Poincaré

BERLIN, 21. — La opinión alemana se muestra fuertemente impresionada por la declaración ministerial de Poincaré, y por el voto que le dió 474 votos.

El tono de la prensa es de una violencia desconocida.

HUELGA DE EMPLEADOS FERROVIARIOS EN SAXE

BERLIN 21.—Los empleados de los ferrocarriles de Saxe se han declarado en huelga.

EL FALLECIMIENTO DEL JEFE DE LA IGLESIA CATOLICA

LA AGONIA DEL PONTIFICE

ROMA 21.—A la 1.15 el cardenal Migone celebró una misa en la capilla contigua a la Cámara del Papa, quien asistió a la misa desde su lecho, siguiéndola por la puerta abierta.

El cardenal le dió la comunión.

A esta misa asistieron monseñores Testoni y Zampini; los guardias nobles de servicio, y el cardenal Giorgi, Gran Penitenciario quien, en caso de fallecimiento del Pontífice, debe celebrar una ceremonia especial, permaneciendo con este objeto la noche entera en el Vaticano.

Después de la Comunión el Papa pidió los Santos Oleos, los que le fueron administrados por el cardenal Zampini, asesorado por el cardenal Testoni, a las 2.10.

A las 2.30 Monseñor Testoni celebró otra misa en la capilla privada.

A las 2.40 y ante las insistencias del Pontífice, el doctor Battistini se retiró a descansar un poco.

Desde las primeras horas de la mañana, grupos de curiosos y periodistas permanecen estacionados en la Plaza San Pedro, en espera de noticias.

Carruajes que conducen a cardenales, diplomáticos y miembros de la aristocracia romana cruzan la plaza llevando hasta los portones del Vaticano a las personalidades nombradas. Una consigna rigurosísima impide a todos el acceso a los departamentos privados del Papa.

A las 5 de la mañana, Su Santidad tuvo una entrevista de algunos momentos con su sobrino el conde Persico.

A las 5.15 el doctor Battistini entró a los aposentos de Su Santidad y, al retirarse, declaró que la vida del Papa se extingue lentamente; el corazón empieza a vacilar y el pulso se vuelve intermitente.

A las 6 de la mañana entraron a la alcoba del Papa el cardenal Giorgi, monseñor Repinghi, el prefecto de Ceremonias monseñor Caccadominioni, el prelado de Cámara príncipe Aldobrandini y el coronel de la guardia noble.

El cardenal Giorgi entonó la plegaria de los agonizantes.

LA MAÑANA DE AYER EN EL VATICANO

ROMA, 21.— De ocho a nueve el Papa sufrió un desfallecimiento. A las nueve pudo tomar un cordial.

Hoy, fiesta de Santa Inés, de la cual el Pontífice es devotísimo, por ser protectora del Colegio de Caprania, del cual fué alumno, el Papa pidió que le mostraran una pequeña estatua de la santa que le fué ofrecida por los alumnos del colegio. El Santo Padre, levantando los ojos hacia la estatua, hizo plegaria. En seguida volvió a desfallecer.

La estatua fué sucesivamente expuesta en el altar de la capilla privada y en la pieza contigua a la del Papa. En esta capilla se celebraron misas esta mañana, una de las cuales fué oficiada por el arzobispo de Bolonia.

Todos los cardenales presentes en Roma se apersonaron esta mañana al Vaticano, y no fueron admitidos a la presencia del Papa.

También hicieron otro tanto los miembros del Cuerpo Diplomático ante la Santa Sede, quienes se dirigieron al Palacio Apostólico a pedir noticias.

[A l]as 9.55 el cardenal Gasparri se retiró del departamento del Papa, en el cual permanecía desde las 6.30.

En la antecámara, Gasparri se encontró con los diplomáticos, a los cuales dió informes aludiendo al desfallecimiento en que había dejado al Papa. Agregó que este desfallecimiento era considerado por los facultativos como beneficioso para el enfermo, a pesar de que, desgraciadamente, las condiciones del paciente seguían siendo graves.

Hacia las 11 horas, apercibiendo a Nassalli Rocca, nuevo arzobispo de Bolonia, cuyo puesto fué ocupado por él antes del Pontificado, le hizo diversas preguntas.

A continuación conversó con Menzani, obispo de Placencia, hablando con él como si se tratara de una audiencia ordinaria.

Hacia el medio día el Papa se sintió débil. Las esperanzas que se habían formado, a causa de su prolongado desfallecimiento, se desvanecieron. Las condiciones generales de salud del Papa se empeoraron. El Pontífice se extingue lentamente.

A las 12.53 el príncipe Chigi entró al aposen[to] del Papa.

En caso de fallecimiento eventual, ocupará la habitación el Maestre de Cámara, quien ejercerá las funciones de Mariscal del Cónclave.

A las 12.35 el doctor Battistini visitó de nuevo al Papa. A la salida declaró que las condiciones del enfermo eran más graves, estimándolas desesperadas.

AUMENTA LA GRAVEDAD DEL ESTADO DEL PAPA

ROMA 21.—El estado del Papa continúa empeorando gradualmente, notándose ya algunos signos de decaimiento mental, pues a ratos murmura frases incoherentes.

SU SANTIDAD MORIBUNDO

ROMA 21.— A las siete de la mañana un telegrama que ha sido enviado a los nuncios papales, anuncia que Su Santidad está moribundo.

LA ANSIEDAD POR OBTENER NOTICIAS EN EL VATICANO

ROMA, 21.—(10.45 A. M.)— A las 8.15 A. M. los médicos publicaron un boletín anunciando que el Papa estaba peor.

Sin embargo, cerca de las 9, el Sumo Pontífice experimentó una ligera reacción. Se anunció que descansaba mejor y los cardenales visitaron en fila a Su Santidad. Entre los primeros en visitarle figuraban los cardenales Merry del Val, Laurents y Vanutelli. Los Embajadores, igualmente ávidos de noticias, comenzaron también a afluír al Vaticano.

Durante toda la noche reinó un silencio de muerte en todo el Vaticano, donde solamente unos pocos guardas se paseaban aquí y allá. El piso en que se encuentran los aposentos del Papa aparecían solemnes y desiertos, notándose únicamente un guarda de servicio en la puerta de los departamentos pontificios.

Dentro de los espaciosos aposentos reinaba la más intensa solemnidad, ya que cada minuto que pasaba traía un aumento de gravedad en el estado del paciente.

Cada persona que salía de la cámara pontificia era asaltado por preguntas, y en las mayoría de los casos, se limitaba a responder con un movimiento de manos, indicando que el estado de Su Santidad era siempre precario.

Durante toda la noche hubo pueblo reunido ante la gran reja de bronce del Vaticano que da al parque de San Pedro, y todos trataban de inquirir de las personas que entraban o salían, noticias acerca de la salud del Papa. Algunos tomaron colocación cerca de la columna egipcia para ver si de las luces que observaban dentro de la cámara podían deducir lo que ocurría en ella. Al aclarar pudieron divisar a los cardenales que llegaban de los aposentos vecinos.

EL PAPA DUERME EN LA MAÑANA

ROMA, 21. — 12.45 P. M.)— En la mañana el Papa ha dormido; los médicos estiman que puede conservarse alguna esperanza si el sueño continúa durante tres o cuatro horas.

EL PAPA FALLECE

LONDRES 21.—(1.25 P. M.) —El corresponsal de la Agencia Reuter en Berlín anuncia el fallecimiento del Papa.

ROMA 21.—(1.37 P. M.)— El Papa falleció.

UN CARDENAL CONFIRMA LA MUERTE DEL PAPA

LONDRES, 21.—(2.20 P. M.) —El cardenal Bourne confirma el fallecimiento de Su Santidad.

COMUNICADO DE LA MAÑANA

ROMA, 21.—2.40 P. M.)—Un boletín oficial, firmado por los médicos que atienden al Papa dice:

"El estado del Santo Padre ha empeorado durante la noche que ha sido agitada y desvelada. La pulmonía ha progresado; la temperatura es de 38.4º, pulso 120, respiración 60".

SE ACERCA EL FIN

ROMA, 21. — 3.45 P. M.).— A la 1 de la tarde de hoy el doctor Battistini declaró que el fin se acercaba y que solamente era cuestión de horas.

LOS DOCTORES CREEN QUE PUEDE PROLONGARSE LA VIDA DE SU SANTIDAD

ROMA, 21. — 5.29 P. M.)— A la 1 de la tarde, el Sumo Pontífice se negó a dejarse auscultar nuevamente.

Se manifestó un poco de delirio, pues el Papa quería levantarse para cumplir sus labores acostumbradas. Los doctores creen que su vida puede ser prolongada hasta las últimas horas de la tarde.

EL CARDENAL GASPARRI ABANDONA TODA ESPERANZA

ROMA, 21. — (10.36 A. M.)— El cardenal Gasparri ha abandonado toda esperanza; el Papa delira y está insconsciente.

EL RUMOR DE FALLECIMIENTO DE BENEDICTO XV

ROMA, 21. — (5.30 P. M.) — El corresponsal de "The Exchange Telegraph Company" en Roma, informa que se celebró otra consulta a las 9 de la mañana y que, debido al hecho de que el Sumo Pontífice estuviera durmiendo circuló momentáneamente el rumor de su fallecimiento, que luego fué desmentido oficialmente.

EL PAPA MORIBUNDO

ROMA, 21. — (2.16 P. M.)— "L'Epoca" anuncia que el Papa ha entrado al período comatoso.

LA CATASTROFE SERIA INMINENTE

ROMA, 21. — (4.26 P. M.)— A las 5.18 de la tarde, el cardenal Gasparri manifestó que estimaba inminente la catástrofe.

INFORMACIONES CONTRADICTORIAS

PARIS, 21.— (4.20 P. M.).— La Agencia Wolf anuncia que el Papa falleció a las 3.35 P. M.

A las 5.30 P. M., los médicos publicaron en Roma un comunicado comprobando que el estado del paciente continúa agravándose.

COMUNICADO DE LA T[ARDE]

ROMA, 21.— (5.55 P. [M.]) Un boletín médico, pub[licado a] las 5.30 de la tarde, est[á conce]bido en los siguientes té[rminos]:

"El estado del Santo [Padre] ha empeorado durante el [día]; respiración es cada vez m[ás do]lorosa y difícil; el coraz[ón con]tinúa debilitándose.— MA[RCHIA]FAVA.— BATTISTINI.— [BIG]NAMI".

EL PAPA AUN VIVE A [LAS] 8 DE LA TARDE

LONDRES, 21.— (5.51 [P. M.]) —El corresponsal de la [Agen]cia Reuter en Roma, [dice que] a las 8 P. M. que el Pa[pa] vive.

LA NOCHE EN EL VATI[CANO]

ROMA, 21.— (10.48 P. [M.]) Poco después de la 1 de [la ma]drugada se ofició una mi[sa en la] sala vecina a la Cámara [de Su] Santidad, con asistencia [de los] miembros de la guardia [noble].

A las 2.15 A. M., el [doctor] Battistini visitó nuevame[nte al] Papa, pero no pudo sum[inistrar] informaciones muy alen[tadoras].

A las 2.30, Monseñor [...] otro de los Camareros [...] ofició una nueva misa en [la ca]pilla.

A las 3.35 hubo de [sumi]trarse nuevamente oxíg[eno al] paciente, quien, a las 3.[..] nunció algunas palabras [que pa]recer sin-sentido.

A las 6.45 el sobrino del [Pon]tífice, Conde Persico, fué [admi]tido en la Cámara y el C[ardenal] Gasparri, llamado a sus [aposen]tos particulares, entró [inmedia]tamente a la sala [...] siendo saludado por todos [los] que se encontraban en la [Cá]mara. Pocos minutos [después] Monseñor Pizarro salió de la [Cá]mara con la noticia de que [el Pa]pa estaba peor. Este fué el [perío]do más penoso que pasó el [Pontí]fice durante la noche. Se [encon]traba sumamente débil y [respi]raba lentamente y con [gran] dificultad, sufriendo una [...] agonía.

Poco después de las 7.3[.] visó la luz solar y los p[...] asistentes, dirigiéndose [a las] ventanas, manifestaron: "[...] viene la aurora que trae [...] esperanzas".

UNA DECLARACION [DEL] CARDENAL GASPA[RRI]

ROMA, 21.— (10.50 P. M.) El Cardenal Gasparri ent[ró re]pentinamente a la antec[ámara] a las 5.15 P. M. Todos lo[s ...]delanes le rodearon.

"Salgo para anunciar al [Cuer]po Diplomático— les dijo— [que] ya no hay esperanzas y q[ue ...] de considerarse virtualm[ente al] Papa como habiendo dej[ado de] existir".

EL DOLOR DEL CARD[ENAL] GASPARRI

ROMA 21. — (10.51 P. [M.]) El cardenal Gasparri c[...] repetidas veces a sus cole[gas el] boletín de las 5.30 P. M. q[ue no] deja esperanza alguna [y] ha causado honda conster[nación] en todos los aposentos p[onti]ficios donde muchas personas [se en]cuentran reunidas. El ca[rdenal] Gasparri lloraba al salir [de la] sala en que agoniza el P[ontífi]ce.

LOS COMPAÑEROS DE[L PA]PA EN SU AGONI[A]

ROMA 21. — (10.55 P. [M.]) .A las 8 P. M. después de [publi]cado el último boletín, el [Gran] Penitenciario, el vi[...] el confesor y el doctor Ba[ttisti]ni, permanecieron cerca [...]

CHAROLERIA

SE VENDE, por ausentarse sus propietarios, la Curtiembre y Charolería de

MELERO HERMANOS

Con todas las instalaciones, obras de alcantarillado, aprobadas por la Municipalidad, clientela inmejorable para toda su producción en la República y países Sud Americanos, comprometiéndonos a PONER AL CORRIENTE, en la fabricación de CURTIDOS Y CHAROL.

MELERO HERMANOS

CASILLA 4046. — Av. O'HIGGINS 1941 :—: SANTIAGO

E-22

"CHALLENGE"

Es una buena máquina ensiladora

Su calidad es sobresaliente y en su construcción no se ha empleado nada que no sea lo mejor.

Tiene marco enteramente de acero.

Corta y eleva a cualquier silo desde 4 hasta 20 toneladas de ensilaje por hora.

Tenemos para grandes y pequeñas necesidades en los números 14, 19 y 25.

Importadores Departamento de Maquinarias de

MORRISON & Co.

Ahumada 65-77 :-: Santiago

La Compañía Cervecerias Unidas

sólo fabrica cervezas finas, siendo sus afamadas marcas las de

Limache- Cousiño Ebner - Valdivia, ex - Anwandter Hnos., y Calera

FONOLAS PATHE

De Pathe Freres PARIS

La base moral de nuestro progreso, cada vez más ascendente, obedece al notable invento de nuestras agujas de ZAFIRO, fieles intérpretes del sincronismo más absoluto y de la sonoridad más nítida.

Las agujas de acero son inconvenientes y perjudiciales, porque rayan el disco inutilizándolo en breve, con el agravante de tener que ser cambiadas a cada disco.

Una sola de nuestras agujas de ZAFIRO le durará 10 años.

NO VACILE UD.

Adquiera nuestra máquina parlante

POR $ 300 MONEDA CORRIENTE

A los más bajos precios de plaza entregamos FONOLAS PATHE de supremo valor artístico, de construcción esmerada y de perfección insuperable.

SOLICITE CATALOGOS ILUSTRADOS

UNICOS AGENTES:

SIMON HERMANOS

Bandera esq. Sto. Domingo :-: Casilla 29 :-: Santiago

DISTRIBUIDORES:

Casa Francesa, Santiago
En Concepción: HAROSTEGUY Hnos. y Cía.
En Talca: ARTURO JABALQUINTO
En Valdivia: MARCO A. LOPETEGUI

Doggenweiler, Arturo Prat 166
En Iquique: ALVAREZ Y CHOCANO.
En Valparaíso: CASA FRANCESA

MUNDIAL HOTEL

El más moderno de Chile

Teléfonos, instalación de agua caliente y calefacción en [to]das las piezas

RESTAURANT DE LUJO

A LA CARTA - Orquesta permanente

MONEDA esquina BANDERA

COMPRE UD. UNA

RALEIGH

La Bicicleta construída enteramente de acero pues ella nunca le dará a Ud. un momento de inquietud. Su manejo [...] un manejo aliviado y cada paseo resulta ser una delicia.

Depositario para Santiago
JULIO HAMEL, Delicias 1932
Agente General en Chile
HERBERT C. ROGERS, Casilla 3993
SANTIAGO

TheRaleigh Cycle Ltd.
Nottingham
England

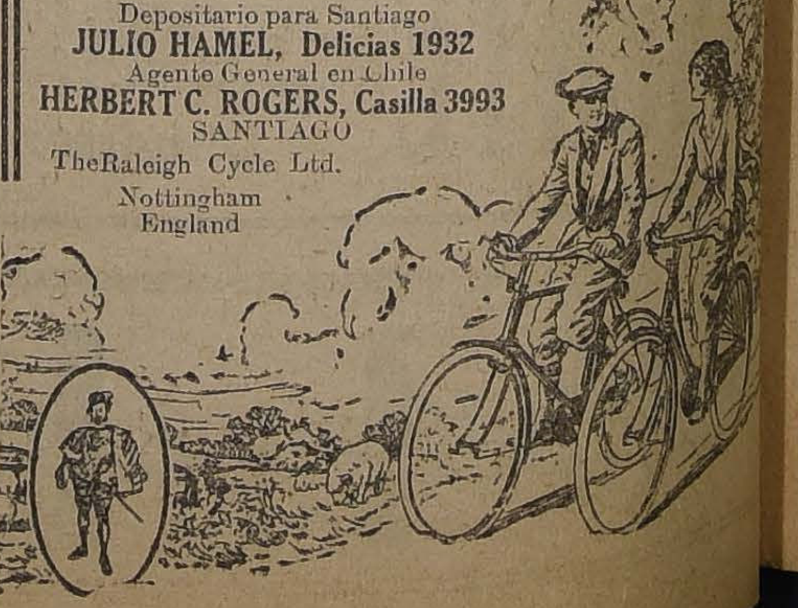

ilustre paciente, que sufre mucho.

EL PAPA AUN VIVE A LAS 11 DE LA NOCHE

ROMA 21. — (11.17 P. M.) — A las 11 de la noche el Papa continuaba debilitándose.

UN DESMENTIDO DE LA NUNCIATURA EN PARIS

PARIS 21 (11.17 P. M.) —La nunciatura desmiente el despacho de la tarde que anuncia el fallecimiento del Santo Padre.

A las 10 de la noche la nunciatura no tenía informaciones posteriores al boletín de las 5.30 de la tarde.

LA FALSA NOTICIA EN LONDRES

LONDRES 21. — (11.38 P. M.) — La noticia prematura de la muerte del Papa se extendió en esta capital. Las campanas de las catedrales de Westminster y de Southward tocaron a muerte y el obispo de esta última dijo las oraciones de difuntos y anunció una misa de Requiem para el 30 del presente.

HOMENAJE DEL REICHSTAG

BERLIN 21. — (11.38 P. M.) La noticia prematura del fallecimiento de Su Santidad llegó al Reichstag a las 8.30 de la tarde. Todos los miembros de esta corporación se pusieron de pie y el presidente rindió homenaje a la memoria del Papa.

EL ORIGEN DEL RUMOR DEL FALLECIMIENTO DE SU SANTIDAD

LONDRES 21. (11.40 P. M.)— El secretario del cardenal Bournes anunció, a las 9.40 P. M., que la noticia del fallecimiento de Su Santidad, autorizada por un miembro del Colegio de Cardenales, en la tarde de hoy, era un error, y que no se había recibido información oficial alguna al respecto.

La Asociación de la Prensa publicó la noticia, basándose en la autoridad de la casa del cardenal Bournes.

UNA EXCLAMACION DE BENEDICTO XV

ROMA, 21.—(11.40 P. M.)— Mientras que los que se encontraban presentes a la cabecera del Papa rogaban por él, el doctor Battistini le dijo que rogaban por la paz del mundo, oído lo cual exclamó el Pontífice: "Ofrezcamos voluntariamente la vida por la paz del mundo".

En seguida se volvió sobre el lado, mirando a los que oraban a su alrededor.

ES INMINENTE UN DESENLACE FATAL

LONDRES, 22. (1.55 A. M.). —El corresponsal de la Agencia Reuter en Roma informa, a las 2 de la madrugada, que el doctor Battistini, que acaba de visitar al Papa ha declarado que su estado es cada vez más crítico y que un desenlace fatal parece inminente.

LIGERA REACCION EN LA MADRUGADA

ROMA, 22. (1.55 A. M.).— A la 1 de la madrugada de hoy Domingo se anuncia que se ha observado una ligera reacción en el estado de Su Santidad.

EL PAPA FALLECE EN LA MAÑANA DE HOY

LONDRES, 22. (1.55 A. M.). —El corresponsal de la Agencia Reuter en Roma anuncia que Su Santidad Benedicto XV falleció, a las 6 de la mañana de hoy Domingo.

JOUTARD
ES EL MEJOR CIGARRILLO

La Compañía Cervecerías Unidas,
es la única concesionaria para Chile de la ya famosa BEBIDA refrescante sin alcohol
"BILZ"
Recomendada para la eterna juventud y hermosura: "BILZ".

LOS ULTIMOS MOMENTOS DE SU SANTIDAD

ROMA, 22. (1.30 A. M.). — A medida que se acercaba la muerte, abandonadas ya todas las esperanzas, la admiración cundía más y más alrededor de la sala en que el ilustre anciano, en el cual están fijos los ojos de todo el mundo, yacía en su lecho de agonía. Los diplomáticos, cardenales, prelados y simples visitantes que obtuvieron la gracia de visitar ese santuario se sentía hondamente penetrados por el espectáculo de esa muerte gloriosa.

Sólo tuvo algunos momentos de delirio, muy cortos y, gracias principalmente a la absorción de considerables dosis de oxígeno, no hubo sombras en la belleza de esa clara y lucida agonía que, indudablemente llega a su término junto con las sombras de la noche.

No se desmintió en un solo instante su afabilidad para con aquellos que le rodeaban y, a pesar de sus sufrimientos intolerables, sonreía y aún conversaba con los doctores, agradeciendo todas las atenciones de los visitantes. El Soberano Pontífice, en su lecho de muerte es una figura que impone por su grandeza y ante la cual todos se inclinan.

A su viejo doctor que anoche se negó a ir a descansar, el pontífice moribundo dijo: "Id a descansar; sois ahora un anciano".

El sobrino del Papa que, a pesar de estar él mismo con una alta fiebre vino esta mañana a visitar al enfermo, se vió reprendido por su imprudencia y solicitado para regresar inmediatamente a su lecho.

Al cardenal Gaspari, que no lograba encontrar el testamento del Pontífice, en uno de los cajones del escritorio, dijo sonriente Benedicto XV: "Vuestros ojos están malos; traedme el cajón; miraré yo mismo".

Para todos los que se acercaron a él durante su agonía tuvo un agradecimiento, una sonrisa y aún un consuelo.

BULGARIA

BULGARIA ES INVITADA A LA CONFERENCIA DE GENOVA

SOFIA, 21. — Bulgaria ha sido invitada a la Conferencia de Génova.

FINLANDIA

DERROTA INFRINGIDA A LOS BOLSHEVIKIS

HELSINGFORS 21.— Los carelianos derrotaron a los bolshevikis que atacaban a Ruva en la región de Linka.

PERSIA

RENUNCIA DEL PREMIER

WASHINGTON, 21.— El Departamento de Estado recibió un despacho de Teheran que anuncia la renuncia del premier Cahzan Essaltaneh, sin que se indique el motivo de la renuncia.

CONSTITUCION DEL NUEVO GABINETE

TEHERAN, 21. — Se ha constituído el nuevo Gabinete bajo la presidencia de Muchireddowler.

ALBANIA

RENUNCIA DEL GOBIERNO

LONDRES, 21. — Según informaciones transmitidas por "The Exchange Telegraph Co." de Atenas, se han recibido noticias de Janina que dicen que el Gobierno de Albania ha renunciado.

El ex-Ministro de Relaciones, obispo Fandli, ha rehusado formar el nuevo Gabinete. Los leaders nacionalistas han formado un Gobierno provisional en Elbassan y en su proclama no reconocen ninguna autoridad de Drana ni al Consejo de la Regencia, cuya renuncia han exigido.

Se dice que esta situación está desarrollando rápidamente la anarquía.

RUSIA

RUSIA CONTESTA LA INVITACION PARA ENVIAR DELEGADOS A GENOVA

MOSCOU, 21. — El comisario de Relaciones Exteriores del Gobierno de los Soviets, Tchicherin, contestando la invitación para enviar delegados a la conferencia económica de Génova dice que el Comité Central Ejecutivo ha sido convocado a sesiones extraordinarias para el 27 del actual, a fin de que se acuerde el personal que representará a Rusia en dicha conferencia.

Agrega la nota que la delegación rusa irá a Génova provista de poderes plenos.

EL TIFUS EN MOSCOU

MOSCOU, 21. — Según noticias insertadas en el "Novyput", órgano oficial del Soviet, el tifus está haciendo estragos en Moscou.

=: APARECIO EL :=
Diccionario Personal DE CHILE
PUBLICADO POR LA COMPAÑIA EDITORA WHOS.

Contiene 3,840 biografías y referencias breves de damas, de hombres conocidos y de firmas comerciales de toda la República, ilustradas con 400 retratos.

Contiene también la nómina alfabética de los dueños de casillas del Correo de Santiago y Valparaíso, lista que por primera vez se da a la publicidad.

Precio del ejemplar de 272 páginas, tamaño Zig-Zag, papel satinado, tipo 7, elegantemente empastado en tela dorada:

15 PESOS

Pídase en la oficina de la Compañía Editora Whos, Santiago, calle Compañía 1201, Casilla 39-D., Teléfono 1583, y en las principales librerías de Santiago, Valparaíso y ciudades más importantes del país.

Se remite libre de franqueo a provincias. Se enviará también contra reembolso.

Los encargos y envíos de dinero deben hacerse a:

CARLOS PINTO DURAN
DIRECTOR - GERENTE DE LA COMPAÑIA EDITORA WHOS. — Santiago, Casilla 39 - D.

Los preparativos para la conferencia chileno-peruana de Washington

LA CAMARA DE DIPUTADOS BOLIVIANA SE REUNE EN SESION SECRETA

LA PAZ, 21.— La Cámara de Diputados se ha reunido en sesión secreta para tratar de la mediación de Harding en la cuestión entre Perú y Chile.

LOS POSIBLES PLENIPOTENCIARIOS QUE IRAN A WASHINGTON

LIMA, 21.—El tema de actualidad es la cuestión internacional. Los comentarios giran alrededor de los posibles plenipotenciarios que irán a Washington.

Se dan como posibles al actual Embajador en Washington señor Pezet, a don Isaac Alzamora, y al ex-canciller don Melitón Porras; pero hasta el momento no hay nada definitivo.

COMENTARIOS DE LA PRENSA BOLIVIANA

LA PAZ, 21.— Ha causado impresión la mediación de Harding. "El Diario" manifiesta que la mediación norteamericana debe extenderse a Bolivia, y no tratarse sólo de la cuestión jurídica, sino de disipar los motivos que tarde o temprano están llamados a destruir la paz americana.

"La República" dice que la mediación de Harding da esperanzas de una solución integral del problema del Pacífico.

BOLIVIA SOLICITA EL APOYO DE LA ARGENTINA

PARA SU SOLICITUD AL PRESIDENTE HARDING

BUENOS AIRES, 21. — Informan de La Paz que el Presidente Saavedra ha pedido al Gobierno argentino apoye su solicitud ante el Presidente Harding.

BOLIVIA PENSARIA EN TENER UN PUERTO EN EL ATLANTICO

LA PAZ, 21.— Ricardo Mugía dice que mientras esté pendiente el problema del Pacífico, el deber de Bolivia es procurar que se resuelva el asunto de sus límites con el Paraguay, con la esperanza de obtener un puerto en el Atlántico.

IMPRESION DOMINANTE EN EL ECUADOR

GUAYAQUIL, 21.— En todos los círculos ha despertado interés la nueva faz de la situación internacional del Pacífico, por la mediación de los Estados Unidos.

Se aplaude la atinada labor desarrollada por la Cancillería chilena para llevar por buen camino la solución de la controversia con el Perú.

La nota de Bolivia al Presidente Harding

Una reunión convocada por el Presidente de la República.— El voto secreto aprobado en Junio de 1921 por la Convención Nacional

LA POLITICA REIVINDICACIONISTA EN ACCION

(De nuestro Corresponsal, por Cable)

LA PAZ, 21.— Invitados por el Presidente de la República se reunieron ayer los Presidentes del Senado y de la Cámara de Diputados, el Canciller señor Jaimes Freyre, el ex-Canciller señor Gutiérrez Camacho, el jefe del Partido Liberal y ex-Canciller señor Sánchez Bustamante y otros notables.

La reunión tenía por objeto pedir a dichos personajes su opinión en la delicada y trascendental emergencia provocada por la intervención amistosa del Presidente Harding en la cuestión de Tacna y Arica.

Después de un amplio cambio de ideas, se acordó dirigir un mensaje al Presidente de los Estados Unidos, planteando la participación de Bolivia en la Conferencia de Washington.

El mensaje está concebido en los siguientes términos:

"Si mi país fué víctima del conflicto del Pacífico, este no puede quedar ni justiciera ni definitivamente resuelto sin que sea reparada la pérdida de su territorio marítimo.

"Porque el pacto de 1904 deformaba, mutilaba y truncaba la soberanía boliviana es que al día siguiente mi país levantó la bandera de la reivindicación".

La Cancillería ha dirigido notas iguales en sentido a los Gobiernos de Chile, Perú, Argentina, Brasil y Uruguay.

El Congreso acordó publicar el voto secreto adoptado por la Convención Nacional en Junio de 1921, cuyo artículo segundo dice: "LA REPUBLICA NO TIENE MAS VOLUNTAD QUE LA REIVINDICACION, POR MEDIOS JURIDICOS, DE SUS DERECHOS Y TERRITORIOS CEDIDOS POR LA FUERZA EN EL PACIFICO".

Hay grandes expectativas cifradas en estas gestiones, pero el movimiento de la opinión es interpretado solamente por los periódicos.

EL CORRESPONSAL.

EL MINISTRO ECUATORIANO EN CHILE, SEÑOR CARRERA EMITE SU JUICIO

SOBRE LA GESTION DEL PRESIDENTE HARDING

GUAYAQUIL, 21.— "El Telégrafo" publica una entrevista al Ministro del Ecuador en Chile, señor Carreras, quien, al ser interrogado acerca de la gestión de Estados Unidos, invitando a Chile y al Perú para que finiquiten en Washington la cuestión del Pacífico, declaró que no estaba sorprendido de la aceptación lisa y llana por parte de Chile y tampoco de que lo haga el Perú, a condición, eso sí, este último de que la discusión abarque todos los incidentes y las reclamaciones surgidas desde el pacto.

Recordó la política internacional divergente de los dos países, opinando que no coincidirían nunca, como lo han dejado de manifiesto las recientes negociaciones directas de las dos cancillerías.

Advirtió su deseo de que el gesto del Presidente Harding en favor de un arreglo directo fuera fructífero, pues, como el Ecuador sostiene desde 1910, la eficacia de esta doctrina, el éxito de la actual gestión de los Estados Unidos, puede servir al país como un precedente llegado el caso.

Comentando la política seguida por Mr. Harding, dijo que tenía motivos para creer que Estados Unidos procuraría por todos los medios solucionar amigablemente todos los problemas americanos.

Los cablegramas recibidos hoy han confirmado plenamente los vaticinios hechos por el Ministro señor Carreras.

COMENTARIOS DE LA PRENSA DE LIMA

SOBRE LA SOLUCION DEL CONFLICTO DEL PACIFICO

LIMA, 21. — El diario "El Comercio" se ocupa del aspecto actual del conflicto con Chile y refiriéndose a la invitación de los Estados Unidos dice:

"La nota del Gobierno de los Estados Unidos brinda una oportunidad para la discusión serena a Chile y al Perú proporcionándole una elevadísima tribuna. Chile no podrá menos que mostrar a la Cancillería de Washington su aquiescencia; el problema, pues, tan grave que amenazaba la paz americana va a entrar en una nueva faz.

"Localizada en Washington la discusión del viejo y enojoso asunto, sus resoluciones tendrán mayor repercusión". En seguida agrega:

"Si Chile quiere vivir ante el mundo no como usurpador ni como continuador de métodos que día a día van cayendo en mayor desprestigio, sobre todo si Chile siente fe en la justicia, tiene un camino fácil que seguir. El consiste en apartarse del bizantinismo de las discusiones en que nada podrá probar y proceder como lo ha hecho el gobierno peruano insinuando el arbitraje amplio de los Estados Unidos, pues un problema tan agudo es una amenaza efectiva y permanente para ambos pueblos".

El diario "República" en un editorial titulado "El americanismo de la Argentina", dice:

"Está reservada a la Argentina en el futuro una gran misión que cumplir en el Continente", recordando luego los antecedentes cuando la Argentina proclamó como la más santa de todas las doctrinas que la victoria no da derechos, y dice:

"La Argentina puede resolver en concurso con otras naciones no imperialistas los problemas del Pacífico, pero no lo hace porque sufre todavía los paralogismos de la diplomacia chilena.

BOLIVIA SOLICITA PARTICIPAR EN LA CONFERENCIA CHILENO-PERUANA DE WASHINGTON

BUENOS AIRES, 21.—El corresponsal de la Agencia Americana en La Paz comunica que el Presidente, señor Saavedra, ha enviado una nota al Gobierno de los Estados Unidos solicitando representación para Bolivia en la Conferencia que celebrarán en Washington los representantes de Chile y del Perú para tratar de solucionar la disputa suscitada respecto del cumplimiento del Tratado de Ancón.

LA CANCILLERIA BOLIVIANA PIDE A LAS CANCILLERIAS DE RIO, MONTEVIDEO Y BUENOS AIRES APOYO

para su solicitud ante el Gobierno de Washington

LA PAZ, 21.— El Canciller se dirigió a las Cancillerías de Buenos Aires, Río de Janeiro y Montevideo para que apoyen la gestión iniciada ante el Gobierno de Washington para que Bolivia sea admitida en la discusión de la controversia del Pacífico, que se llevará a cabo entre Chile y el Perú en esa capital.

LOS VOTOS ADOPTADOS EN LA ULTIMA CONVENCION

REFERENTES A LA REVISION DEL TRATADO DE 1904

LA PAZ, 21. — El Congreso resolvió por unanimidad publicar los votos resueltos durante las sesiones secretas de la última convención y los cuales dice:

"Oídas las explicaciones del Ministro de Relaciones y conocidos los informes de los delegados bolivianos ante la Sociedad de las Naciones, el Congreso adopta los siguientes votos: La República sólo tiene un criterio jurídico, así se lleve este asunto ante la Sociedad de las Naciones o ante otra potencia."

"La nación no tiene otra voluntad que la reivindicación por los medios jurídicos de sus derechos sobre los territorios cedidos por fuerza en el Pacífico. Cualquiera cuestión sentada o solución obtenida por la Cancillería deberá tener la forma de un objeto jurídico.

"La Convención considera justo y necesario llevar adelante en las mejores condiciones posibles la demanda de revisión del Tratado de 20 de Octubre de 1904, entre Bolivia y Chile, entablada ante el Congreso de Ginebra, lo cual no excluye cualquiera otra forma jurídica, tal como el arbitraje internacional que pudiera presentarse en el transcurso del tiempo.

SOBRE LA PETICION DE APOYO FORMULADA POR BOLIVIA A LA ARGENTINA

BUENOS AIRES, 21. — Ha sido imposible constatar la noticia referente a que el Presidente Saavedra habría enviado una nota a la Argentina solicitando su apoyo a la solicitud que enviara el Gobierno boliviano al Presidente Harding pidiendo la participación de Bolivia en las Conferencias de Washington.

El corresponsal puede comunicar que en el caso de ser exacta la noticia, la petición no encontrará apoyo en el Gobierno argentino, pues el Presidente Irigoyen es partidario de una solución conciliadora de la cuestión del Pacífico para consolidar la paz y amistad entre los pueblos hermanos.

Se asegura, además, que el Gobierno argentino se abstendrá de intervenir en cualquier forma, manteniendo la imparcialidad y prescindencia argentina.

ESTADOS UNIDOS

LA REPATRIACION DE NORTEAMERICANOS DE LA LEGION EXTRANJERA

que pelea en Marruecos

WASHINGTON 21.—El Departamento de Estado ha informado que todos los norteamericanos enrolados en la Legión Extranjera española que pelea en Marruecos han sido libertados de su compromiso y que ahora están esperando ser transportados a Estados Unidos.

Los funcionarios del Departamento han declarado que se hace todo lo posible por repatriarlos, pero que esa tarea constituye un serio problema en vista de las facilidades limitadas con que cuenta la asociación de socorros.

URUGUAY

MONTEVIDEO 21. — Cena ofrecida por el Ministro chileno.— El Ministro de Chile y su esposa, ofrecieron una cena en la legación al Encargado de Negocios de Inglaterra y esposa.

MONTEVIDEO 21. —Llegada de un aviador. — Llegó el aviador norte-americano Joaquín. Piensa realizar una serie de vuelos con pasajeros.

BOLIVIA

SE PROPONE UN VOTO DE CENSURA AL CANCILLER

EN LA CAMARA DE DIPUTADOS

LA PAZ, 21. — El diputado saavedrista Franklin Mercado, pre-

LA CONFERENCIA DE WASHINGTON

PROPOSICION APROBADA POR EL COMITE DEL EXTREMO ORIENTE

WASHINGTON, 21. — El Comité del Extremo Oriente aprobó la proposición americana de hacer públicos todos los acuerdos celebrados con China por todos los países.

El Comité, introdujo, eso sí, algunas modificaciones a dicha proposición.

LOS TRABAJOS DE LA CONFERENCIA ANTE EL SENADO

NUEVA YORK, 21. — Las explicaciones suministradas por Underwood y Lodge son consideradas hasta este momento como abriendo un nuevo camino a las más importantes discusiones de los trabajos de la Conferencia ante el Senado.

LA POLITICA CONCERNIENTE A LA INTEGRIDAD DE CHINA ANTE EL SENADO

NUEVA YORK, 21. — Se cree que la resolución de Walsh, pidiendo al Presidente que informe sobre el carácter de las medidas que piensan adoptar el Gobierno americano con respecto a la política concerniente a la integridad de China, será discutida nuevamente mañana.

Los leaders republicanos del Senado intentarían volver a enviar esta resolución ante la comisión senatorial extranjera.

Es la opinión de los senadores que el verdadero objeto de Walsh era ponerse en guardia contra este peligro.

Si las cuestiones del Lejano Oriente no se solucionaran, la aceptación por el Senado de los acuerdos tomados en la Conferencia, quedaría problemática.

LAS FUERZAS Y LOS GASTOS MILITARES DE CHINA

WASHINGTON 21. — La Comisión de los Asuntos del Extremo Oriente adoptó una resolución tendiente a que China adopte medidas inmediatas para reducir sus fuerzas y sus gastos militares.

ARGENTINA

BUENOS AIRES, 21. — La producción de uva en Mendoza. — Se calcula la producción de uva en Mendoza en siete millones de quintales métricos. Su precio ha sido fijado en 4.50 el quintal.

FALLECIMIENTO DE UN EX-MINISTRO

BUENOS AIRES, 21. — El señor Adolfo Mujica, ex-Ministro de Agricultura durante la Presidencia del señor Sáenz Peña, falleció repentinamente en Santiago del Estero, después de pronunciar un discurso con motivo del banquete que se ofreció a los candidatos conservadores a la Vice-Presidencia de la República.

BUENOS AIRES 21 - El Vice-gobernador de San Juan asume el mando. — El Vice-gobernador de San Juan, don Aquiles Castro asumió, sin novedad, el puesto de gobernador de facto. Colombo no asistió a la trasmisión.

BUENOS AIRES 21. —Se reune el cuarto Congreso Comunista. — se reunió el cuarto Congreso Comunista. Se tributó un homenaje a Liebknecht y a Rosa Luexemburgo.

Se adoptó una declaración condenando los sucesos de la Patagonia.

MUEBLERIA COLON
66 BANDERA 66
¿Queréis comprar muebles buenos y baratos?
Visitad la nueva MUEBLERIA "COLON".
66 - Bandera - 66
DORMITORIOS
COMEDORES
ESCRITORIOS
CATRES
MUEBLES DE ASIENTO
Liquidamos una infinidad de muebles sueltos a precios reducidos.

INTERESA
A TODOS LOS AGRICULTORES
enviar sus productos a la
FERIA URETA y Cía.
Especialmente sus
Quesos y Mantequillas
A fin de constituir un único MERCADO AGRICOLA
para estos productos
Embarques a ESTACION ALAMEDA
Boletos a Casilla 1340 - Santiago

Ayer se efectuó el duelo concertado entre los diputados

SEÑORES RIVAS VICUÑA Y SILVA CAMPO

LOS DUELISTAS CAMBIAN UN DISPARO, RESULTANDO ILESOS.—SE RECONCILIAN EN EL TERRENO

DETALLES DE ESTE LANCE DE HONOR

[illegible] edición de ayer informábamos a nuestros lectores acerca del serio incidente personal producido entre los diputados señores don Gustavo Silva Campo y don Pedro Rivas Vicuña y que determinó la concertación de un duelo, que se ha verificado en la mañana de ayer, en el fundo Lo Campino, de propiedad del diputado señor don Aquiles Vergara Vicuña.

En esa información, dimos los detalles, acerca de los hechos que dieron origen al incidente y de las reuniones que celebraron los padrinos designados al efecto, diputados señores Enrique Rodríguez Mac - Iver y Manuel Barros Castañón, por el señor Silva Campo y el Presidente de la Cámara, señor Carlos Alberto Ruiz y el General señor Enrique Quiroga Rogers, por parte del señor Rivas Vicuña.

CARTAS Y ACTAS OFICIALES

Damos a continuación las cartas enviadas por los señores Silva Campo y Rivas Vicuña a sus representantes y las actas levantadas por éstos de las reuniones que aludimos:

"Señor Manuel Barros C. y Enrique Rodríguez. — Presente.

Estimados amigos:

He sido injuriado por mi colega, don Pedro Rivas Vicuña y como estimo que esas injurias afectan a mi honor, les ruego se acerquen a pedirle explicaciones o la correspondiente reparación.

De Uds. su amigo y S. S. —**Gustavo Silva C.**"

"Santiago, 20 de Enero de 1922. —Señores Manuel Barros C. y Enrique Rodríguez. — Presente.

Muy estimados amigos:

En contestación a la atenta de ustedes de fecha de hoy, tengo el gusto de comunicarles que he nombrado a mis amigos, don Carlos A. Ruiz y General don Enrique Quiroga, para que se entiendan con ustedes en el incidente con el señor Gustavo Silva Campo.

Mis representantes esperan a ustedes en la Cámara de Diputados, a las 8 P. M.

Saluda muy atentamente a ustedes, afmo. colega y amigo. —(Firmado). — **Pedro Rivas Vicuña**".

"Santiago, 20 de Enero de 1922. —A los señores don Carlos A. Ruiz y General don Enrique Quiroga. — Presente.

Muy distinguidos amigos:

El señor don Gustavo Silva Campo a quien me ví obligado a injuriar hoy, en la Sala de Sesiones de la Cámara, me ha enviado a los señores Enrique Rodríguez y Manuel Barros, en demanda de explicaciones o "la correspondiente reparación".

Como ustedes se han impuesto de la situación por la conversación que con ustedes acabo de tener, les ruego se pongan de acuerdo con los representantes del señor Silva para concertar el duelo, debiendo tener presente que el ofendido — en este caso el señor Silva — deberá elegir las armas.

Dándoles de antemano las gracias, los saluda atentamente su amigo afmo.—**Pedro Rivas Vicuña**".

CONDICIONES DEL DUELO

"En Santiago, a veinte de Enero de mil novecientos veintidós, se reunieron los señores don Enrique Quiroga Rogers y don Carlos Alberto Ruiz, en representación de don Pedro Rivas Vicuña, y don Enrique Rodríguez Mac-Iver y don Manuel Barros Castañón, en representación de don Gustavo Silva Campo, y estos últimos manifestaron que habían recibido de su representado el encargo de pedir explicaciones por las ofensas que le dirigió en la tarde de hoy el señor Rivas Vicuña o la correspondiente reparación, de acuerdo con la carta que exhibieron.

Los señores Quiroga y Ruiz manifestaron, por su parte, que estaban autorizados, en la carta que presentaron, para representar al señor Rivas Vicuña, y para concertar las condiciones del encuentro, en el cual corresponde al señor Silva Campo la elección de las armas.

Dados los términos de las instrucciones fijadas en dichas cartas, y agotadas todas las fórmulas de conciliación que se insinuaron, se convino en proceder al duelo en las condiciones siguientes:

1.o Sitio: Lo Campino. Día: mañana Sábado 21. Hora. 7.30 A. M. Distancia: 25 pasos. Armas: pistola de desafío, y en caso de no disponer oportunamente de ellas, revólvers de uso corriente.

2.o En el terreno se procederá al sorteo de las armas y del director del duelo.

3.o Los combatientes serán colocados de espaldas, a la distancia expresada, y a la tercera palmada girarán rápidamente y harán un disparo simultáneo, sin intervalo mayor de un segundo entre la tercera palmada y el disparo.

Se extiende esta acta en dos ejemplares.—**E. Quiroga Rogers. — C. A. Ruiz.—E. Rodríguez Mac-Iver. —Manuel Barros C.**"

ACTA DEL DUELO

"Lo Campino, veintiuno de Enero de mil novecientos veintidós.—A las siete y media de la mañana, en el sitio y condiciones convenidos, se verificó el duelo concertado en el acta de la vuelta; se cambiaron dos disparos, uno por cada combatiente, ninguno de los cuales hizo blanco, con lo cual se dió por terminado el lance.—"uno", entre líneas, vale.— **E. Quiroga Rogers.—C. A. Ruiz. — Manuel Barros C.—E. Rodríguez Mac-Iver.**"

EN DIRECCION AL SITIO DEL DUELO

Dos razones nos indujeron a dirigirnos al sitio en que, según nuestras informaciones, debería llevarse a efecto el duelo: el interés de informar ampliamente sobre los detalles del duelo y el otro no menos poderoso de presenciar de cerca una de estas escenas ceremoniosas y emocionantes en que se debate una cuestión de honor.

Lo primero, lo indispensable en este caso, era encontrarnos con un chofer de buen humor, que quisiera conducirnos a esa hora, la 1.30 de la madrugada, hasta el fundo Lo Campino, situado próximo a la estación de Quilicura.

Después de breves diligencias nos encontramos ya dentro de un popular Ford, y acto seguido, corriendo desalado por la Alameda de las Delicias, en dirección al sur.

UN POCO DE BENCINA Y ACEITE

A la altura de San Martín, más o menos, el Ford disminuye su velocidad y se detiene.

—¿Qué pasa?, preguntamos al chofer.

—Dos minutos, señor. Vamos a echarle bencina y aceite a la máquina.

En efecto, el chofer descendió; con rapidez y ayudado por dos personas del depósito de bencina, se dieron a la tarea de proveer de combustible y lubricante.

Después de algunos minutos en que las personas indicadas permanecieron inclinadas sobre el motor y alumbrándose con fosforitos para facilitarse la labor, hubo una pequeña escena de esas inevitables en que el chofer estimaba que se le pedía muy caro y el dueño del depósito alegaba por su parte que la bencina había subido mucho; y terminada, otra vez subimos presurosos en demanda del puente Manuel Rodríguez y en dirección a Renca.

¿A dónde íbamos? Lo único cierto con relación a esta pregunta era el propósito nuestro de llegar al fundo Lo Campino, del señor Aquiles Vergara; pero, ¿dónde quedaba el fundo y qué camino debíamos seguir? No valía la pena preocuparse de este simple detalle. Ya llegaríamos oportunamente. No faltaría a quien pedirle nos orientara en nuestro viaje.

Después de andar por espacio de varios minutos por esas calles polvorientas y solitarias, de barrios de arrabal y de continuar en seguida por una carretera con árboles a ambos lados, nos detuvimos para interrogar a un grupo de obreros.

Van en buena dirección, nos dijeron. Muy pronto llegarán a Renca.

Seguimos.

En Renca no encontramos persona alguna que pudiera informarnos y a riesgo de soportar el justificado enojo de un pacífico vecino de la localidad, golpeamos en una ventana.

Se nos respondió con cortesía y luego el informante salió hasta la puerta de su casa para indicarnos el camino que debíamos seguir.

Después de estos datos, seguimos el viaje con mayor seguridad; y sólo con breves interrogaciones que tuvimos que hacer en aquellos puntos que por una u otra causa merecían alguna duda, llegamos a Quilicura y a las puertas mismas del fundo Lo Campino.

En el camino y en la puerta de entrada del fundo notamos las huellas de los autos que habían conducido a los duelistas. Ante esta seguridad, empezamos a procurarnos la entrada al fundo, pues la puerta se encontraba cerrada.

VIOLANDO LA PROPIEDAD PRIVADA

Atravesamos unos alambrados; salvamos en seguida unos matorrales y evitando las dificultades que nos oponía un canal de regular ancho, pudimos ponernos sanos y salvos en el camino interior que conduce a las casas del fundo.

La aventura no nos permitía avanzar con mucha tranquilidad. El espíritu reporteril no nos hacía olvidar, por supuesto, el peligro que podía ofrecernos el encuentro con los canes guardianes de las casas.

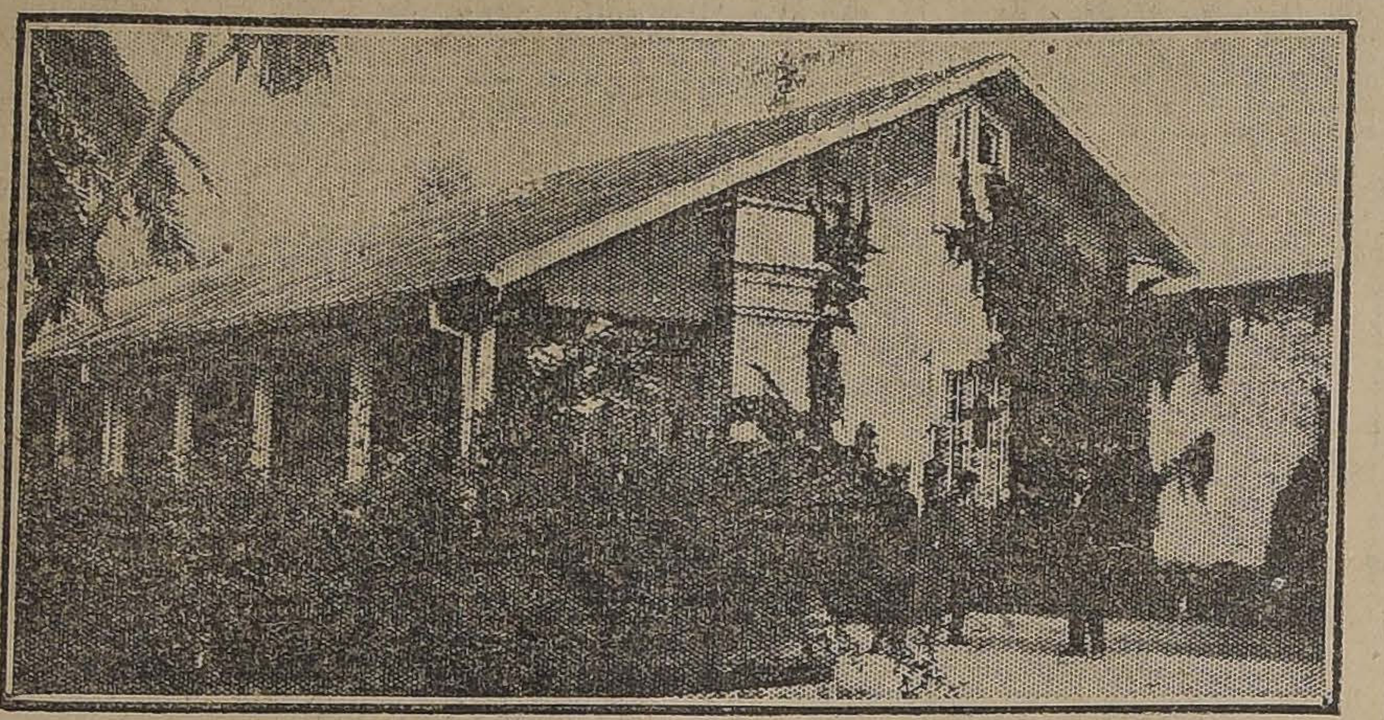

PARTE PRINCIPAL DE LAS CASAS DEL FUNDO "LO CAMPINO".—LA VENTANA MARCADA CON CRUZ CORRESPONDE A LA HABITACION DONDE DURMIO EL Sr. SILVA CAMPO

LA ENTRADA A LAS CASAS DEL FUNDO

Dos o tres trabajadores o inquilinos que encontramos en el camino, nos saludaron atentamente.

—¿Y los patrones? ¿Se han levantado ya?

—Todavía, no, patrón, pero no tardarán en hacerlo.

Seguimos avanzando y ya en la entrada misma de las casas, en vista de que no encontrábamos oposición alguna para hacerlo, entramos.

Empezaba, se puede decir, el "asalto periodístico" a las casas. En un corredor que conducía hacia el patio en que están los dormitorios nos encontramos con una empleada.

—¿Está don Aquiles Vergara? preguntamos.

—Sí, señor; está en su pieza.

El diálogo que habíamos iniciado se interrumpió porque en ese momento asomaba el señor Vergara, quien nos recibió con toda gentileza sin ocultar, por cierto, su intranquilidad ante esta visita de "los que todo lo divulgan".

La conversación recayó luego sobre el incidente personal de los señores Rivas Vicuña y Silva Campo; y más propiamente sobre el duelo ya concertado.

El señor Vergara nos expresó que en estos momentos don Gustavo Silva dormía tranquilamente y nos dió a entender que el duelo ya se había verificado.

Nosotros simulamos estar convencidos de la verificación del duelo, pero el instinto periodístico nos impidió que regresáramos, y lejos de pensar en la vuelta, nos dedicamos a visitar el hermoso parque del fundo y los atrayentes sitios que rodean las casas.

Esta resolución la encontramos, momentos después muy acertada. Pudimos imponernos que los padrinos del señor Silva Campo no se habían acostado, a pesar de lo avanzado de la hora y de que el duelo se habría ya verificado.

¿Por qué permanecían en pie? Lo más práctico era esperar. Muy pronto los hechos mismos vendrían a contestar esta pregunta.

LA LLEGADA DEL SEÑOR RIVAS VICUÑA

Como a las 7 de la mañana ya teníamos la respuesta, pues llegaba al fundo el señor Rivas Vicuña acompañado de sus padrinos don Carlos Alberto Ruiz y el General señor Enrique Quiroga, y el doctor señor Guzmán.

CONVERSANDO CON LOS DUELISTAS

Tuvimos ocasión, mientras se aproximaba la hora de ir al terreno del honor, de cambiar algunas frases con los duelistas.

Ambos se mostraban serenos y tranquilos. El señor Silva Campo conversaba serenamente y demostraba despreocupación acerca de la situación que lo obligaba a encontrarse allí.

El señor Rivas Vicuña, por otra parte, no había perdido su habitual buen humor, y por lo tanto, tuvimos oportunidad de oirle frases que revelaban la tranquilidad de su espíritu.

UNA TAZA DE CAFE

Son las 7 A. M., más o menos. Los padrinos, y dos o tres curiosos (amigos íntimos de los duelitas), son invitados gentilmente por el dueño de casa, señor Vergara Vicuña, a servirse una taza de café.

Los espíritus están serenos y todos aceptan una taza de buen café, bastante cargado para mantener tranquilos los nervios en el momento culminante del acto que poco después ha de desarrollarse.

ULTIMOS PRELIMINARES

Cinco minutos después, los padrinos se reunen nuevamente en el escritorio del señor Vergara Vicuña, a fin de ultimar los preparativos y cumplir las postrimeras disposiciones que impone el Código del Honor.

La suerte ha favorecido en estas tramitaciones a los padrinos del señor Rivas Vicuña: les corresponde la elección del revólver y del lado, y el general señor Quiroga Rogers, será el d[illegible] duelo.

Terminados estos pr[illegible] los señores Rivas Vicuña [illegible] Campo, en sendos grupos [illegible] dos por ellos y sus repr[illegible] y los doctores Lois y G[illegible] internan por el amplio y [illegible] bosque de encinas y [illegible] que rodea las casas del f[illegible] Campino", en busca de [illegible] planada propicia al acto. [illegible] lugares son desechados p[illegible] sos motivos, resolviéndo[illegible] timo, efectuar el lance e[illegible] da del cerro denominado [illegible] ca.

EL DUELO

Fijado el sitio, el señor [illegible] guez Mac-Iver, cuenta l[illegible] sos, distancia que media[illegible] ambos duelistas. Los [illegible] son de intensa expectació[illegible] gados por nuestra misió[illegible] tos en un bosquecillo c[illegible] ta donde hemos podido s[illegible] cretamente a los duelistas [illegible] rigimos ansiosas miradas [illegible] de observar hasta los m[illegible] talle de un acto tan emo[illegible] El reloj marca 7 horas y [illegible] tos.

Los señores Rivas Vicuña [illegible] va Campo, son colocados [illegible] respectivos padrinos en s[illegible] tivas posiciones, dándose [illegible] da.

El General señor Quiroga [illegible] gers da la voz de ¡Atención! [illegible] gesto sereno, familiar a [illegible] diciones de hombre de [illegible] sincrónicamente las tres p[illegible] A la tercera, los combati[illegible] un cuarto de giro y disp[illegible] multáneamente, oyéndose [illegible] detonación. Incontinenti [illegible] armas y avanzan hacia el [illegible] la distancia que los sepa[illegible] General señor Quiroga [illegible] abraza al señor Rivas [illegible] otro tanto hace el señor [illegible] Castañón con el señor Si[illegible] po, pues eran los que esta[illegible] inmediatos a los duelistas. [illegible] más padrinos se han acerc[illegible] mándose un solo grupo. [illegible] res Rivas Vicuña y Silva [illegible] se estrechan en fuerte abr[illegible] dando así sellada una re[illegible] ción sincera y una nueva [illegible]

Una de las personas q[illegible] ciaban, en razón de su[illegible] nes, de cerca el duelo, no[illegible] cos momentos después [illegible] constancia de una frase [illegible] de los duelistas: Para otra [illegible] nos batiremos con los q[illegible] de indisponernos y [illegible] nuestra vieja amistad".

DE REGRESO

En muy distinta situa[illegible] ven duelistas, padrinos [illegible] acompañantes a las casas [illegible] do. Los rostros sonríen y [illegible] dido el aspecto de serieda[illegible] daba la tensión nerviosa [illegible] imponían los acontecimi[illegible]

El señor Vergara Vicuña [illegible] nuevamente a sus huéspedes [illegible] frugal colación, que todos [illegible] entusiasmados. Previamente [illegible] debido pagar al dueño de [illegible] contribución agradable de [illegible] colocar sus firmas en un [illegible] álbum, que ya contiene m[illegible] de hombres ilustres y d[illegible] chilenos y extranjeros.

Pocos momentos des[illegible] acuerda el regreso a l[illegible] Los señores Rivas Vicuña [illegible] Campo, en el momento de [illegible] sus respectivos automóviles [illegible] bian un último apretón de [illegible]

INFORMACIONES DEL INTERIOR

VALPARAISO

Llegada de la Corbeta "General Baquedano"

IMPRESIONES DE LOS GUARDIAMARINAS QUE HICIERON EN ESTE BUQUE EL VIAJE DE INSTRUCCION

En la mañana de ayer fondeó en este puerto la corbeta "General Baquedano", trayendo a su bordo el curso de guardiamarinas salido el año 1920 de la Escuela Naval y que, en dicho buque, ha hecho el viaje de instrucción a los mares del Japón y China.

El viaje del buque no tuvo mayores novedades que la muerte de uno de los ingenieros y la enfermedad de un guardia-marina que quedó medicinándose en un sanatorio japonés, del cual ha salido y viene de regreso al país en un buque de la carrera.

El comandante del buque capitán de fragata don Felipe Wiegand, hizo la visita a la Dirección General, donde fué recibido por el secretario, capitán de navío don Bracey Wilson, por ausencia del Director General, y al Director del Personal, Contra-almirante don Agustín Fontaine, con los cuales conferenció acerca del viaje.

Los jefes y oficiales vienen gratamente impresionados de los agasajos de que fueron objeto en el Ecuador por parte del Gobierno y pueblo ecuatorianos; en los Estados Unidos, por las autoridades navales; en el Japón por los Ministros de Relaciones Exteriores y Marina y los marinos de la Escuadra japonesa que nos visitara hace un año; en Australia y Honolulu por las autoridades y muy especialmente por el Almirante británico Sir Jellicoe.

No pudieron extenderse en impresiones personales, por no haberse pasado a la autoridad marítima el informe correspondiente dando cuenta del viaje y sus resultados.

La oficialidad y tripulación vienen contentos del viaje realizado, que ha sido fecundo en conocimientos para los nuevos marinos.

Partida internacional de Water Polo

Hoy se jugará en la bahía una partida internacional de water polo entre los equipos El Mundo y Chile.

Regatas

En la bahía, frente a la Estación de Bella Vista, se correrá hoy la regata de 10 mil metros entre los guigues de los clubs de Regata de este puerto.

Movimiento marítimo

Ayer entraron:
La corbeta "General Baquedano" del Japón.
El Helder de Amsterdam.
Ayer salieron:
El Magallanes para Arica.
El Quito para Iquique.
El Taltal para Arica.
Mañana saldrán:
El Helder para Amsterdam.
El Maipo para Lota.
El Harbirg para Corral.
El Australien para Talcahuano.
El Martes saldrá el Guatemala para Guayaquil.

TARAPACA

UN PAISANO DISPARA CONTRA UN GUARDIAN Y SE HACE FUEGO EN SEGUIDA

(De nuestro corresponsal, por telégrafo)

IQUIQUE, 21.—**Drama de sangre.**—Hoy, después de medio día, Carlos Pacheco, al ser aprehendido por el guardián Gerardo Pérez, disparó a su aprehensor un tiro de revólver sin dar en el blanco. En seguida hizo fuego sobre sí, hiriéndose gravemente en la cabeza. En estado agónico fué remitido al Hospital.

EXPORTACION DE SALITRE

(De nuestro corresponsal, por telégrafo)

IQUIQUE, 21.—**Salitre.**—El salitre exportado durante la presente semana asciende a 46,768.28 quintales.

Este salitre fué embarcado en el vapor americano "Monterrey", con destino a las islas Hawaii; en el vapor sueco "Balboa" a Nueva York; en el vapor francés "Virginie" y en el vapor inglés "Laurel Branch", a Portsmouth.

En Caleta Buena no hubo embarque.

EN BENEFICIO DE LOS CESANTES

(De nuestro corresponsal, por telégrafo)

IQUIQUE, 21.—**Erogación pública.**—El Comité de Caridad Pública, recién formado, a iniciativa de los salitreros ha empezado a recolectar fondos entre empleados y obreros, quienes ofrecieron un día de sueldo a fin de socorrer las necesidades de los cesantes.

LA TEMPORADA ARTISTICA

(De nuestro corresponsal, por telégrafo)

IQUIQUE, 21.—**Tórtola Valencia.**—Esta eminente artista terminará mañana su temporada artística.

La eximia danzante ha logrado obtener un éxito ruidoso.

IQUIQUE, 21.—**Amalia Molina.**—Se anuncia para la próxima semana el estreno de la artista Amalia Molina que trabaja actualmente con gran éxito en Antofagasta.

ANOCHE SE EFECTUA UN INTERESANTE MATCH DE BOX

(De nuestro corresponsal, por Telégrafo)

IQUIQUE, 21.—**Box.**—Anoche se batieron los aficionados Enrique Subercaseaux y Humberto Lavarini, de Santiago.

Este último fué vencido por knock-out a la cuarta vuelta.

La pelea se efectuó en el Teatro Nacional ante una numerosa concurrencia.

FIESTAS EN EL RESTAURANT CAVANCHA

(De nuestro corresponsal, por Telégrafo)

IQUIQUE, 21.—**Te danzante.**—En el Restaurant Cavancha, se efectuó hoy un té danzante ofrecido por los profesores de baile americanos esposos Stánley.

El resultado de la fiesta fué muy lucido.

Concurrieron numerosas familias de la sociedad.

ANTOFAGASTA

(De nuestro corresponsal, por telégrafo.)

ANTOFAGASTA, 21.— **Aplicación de la ley de residencia.**—Con el objeto de cumplir con la ley de residencia, la Prefectura envió a San Pedro de Atacama a un funcionario policial a identificar a los extranjeros residentes en esta población.

Entre estos se encontraba un grupo de doscientos bolivianos que se excusaron de someterse a la ley, dispersándose en los alrededores de la región.

(De nuestro corresponsal, por telégrafo)

Sobre la concesión otorgada a los señores Machuca y Huber.—Se estima que es inaceptable y que menoscabará la riqueza pública y particular.—Los diarios de la localidad han publicado amplias informaciones relacionadas con la concesión otorgada a los señores Machuca y Huber, de las grandes extensiones de terrenos situados en los paralelos 23 y 24 y los grados 67 y 68.

Estas publicaciones condenan enérgicamente esta concesión que significaría un atentado a la riqueza pública, pues se dice que en ella aparecen incluídos algunos pueblos. Por otra parte, se agrega que la región concedida, está inexplorada, ignorándose en consecuencia las riquezas que pueda encerrar el subsuelo.

Relacionado con esto mismo el diputado por Antofagasta, doctor señor Leonardo Guzmán, ha dirigido telegramas al Presidente de la República y al Ministro de Hacienda, concebido en los siguientes términos:

"Moneda. — Ruégole no otorgar concesión a los señores Machuca y Huber, por que la inmensa zona pedida incluye enormes riquezas mineras y agrícolas, cuyo desarrollo se perturbaría enormemente dándolas a un sólo dueño. Además en esta zona existen algunos pueblos importantes.

"Por otra parte esto mismo vendría a elevar el costo del ferrocarril que se proyecta.

El impuesto al ganado argentino.—Empieza ya a sentirse los efectos del impuesto al ganado argentino. Esto se ha comprobado en forma evidente en los precios de la carne, pues el kilo se está vendiendo a $ 2.80.

Los obreros han inciado una campaña, solicitando el concurso de algunos diarios para pedir al Gobierno la aprobación de la ley Guzmán que suspende los efectos del impuesto al ganado argentino.

CONCEPCION

Las dificultades obreras en la región carbonífera

EL MINISTRO DEL INTERIOR CONTINUO AYER EN SUS GESTIONES PARTICULARES PARA SOLUCIONAR LAS DIFICULTADES

Existen probabilidades de llegar a un acuerdo con una nueva fórmula de trabajo

Hoy regresa a esta capital el Ministro señor Tocornal

(DE NUESTRO ENVIADO ESPECIAL, POR TELEGRAFO)

Gestiones particulares del Ministro

NUEVA FORMULA DE ARREGLO

ESTACION SAN ROSENDO, Enero 21.—Se han continuado las gestiones privadas para llegar a un avenimiento. Como se sabe, el punto de vital divergencia entre los patrones y obreros consiste en la negativa de parte de los obreros para entrar en discusión, sin que antes las compañías acepten la cuestión previa de que continúen en las faenas el mismo número de obreros, lo cual es tenazmente resistido por los directores de las compañías mineras.

En la esperanza de la posibilidad de llegar a un acuerdo el Ministro señor Tocornal ha hecho las últimas gestiones ante las compañías, pidiéndoles particularmente le contesten la petición hecha por los obreros en la reunión efectuada en la Intendencia y al mismo tiempo en caso que no la acepten propongan una fórmula conciliadora.

En la conversación sostenida ayer entre el señor Tocornal, el Intendente y el señor Juan Manuel Valle, Administrador de la Compañía de Lota, se propuso una nueva fórmula que está basada en la formación de una lista de trabajadores por Compañías.

Existen probabilidades que permiten pensar en que la Gerencia aceptará esta fórmula en vista de la razón que asiste a los obreros.

Los obreros tienen razón al afirmar que la población minera ha disminuído últimamente en forma considerable por las causas definidas en las conversaciones de la reunión de ayer.

Regreso del Ministro

Enero 21.— Por el nocturno de hoy se dirigió a Santiago el Ministro señor Tocornal para encontrarse en esta capital el Domingo. El señor Tocornal continuará desde Santiago en sus gestiones para solucionar las dificultades existentes.

Visita a la Población Obrera Pedro del Río

Enero 21.— El Ministro del Interior visitó en la mañana de hoy la población obrera Pedro del Río, que está formada de cooperativas pertenecientes a los obreros ferroviarios. La impresión del señor Ministro fué muy favorable al buen estado de la población. En seguida el señor Tocornal visitó el Hospital Concepción, prometiendo buscar recursos a fin de no interrumpir sus servicios, pues en la actualidad hay varias salas cerradas debido a falta de fondos.

El ingeniero señor Casanueva

Enero 21.— El ingeniero señor Luis Casanueva se dirigió hoy a Lota para iniciar sus estudios sobre las nuevas construcciones de habitaciones obreras. En seguida se trasladará a Schwager y Curanilahue con este mismo fin.

CONCEPCION

CONCEPCION, 21. — **Muerta por un tren.** — Un tren que ejecutaba movimientos en el patio de la casa de máquinas, atropelló y dió muerte instantánea a la mujer Mercedes Navarro Mora, viuda de 42 años, que se dirigía por la línea férrea a Concepción, cargando un atado de leña en la cabeza.

La mujer no alcanzó a oir los pitazos del tren que iba con bastante velocidad y los carros le destrozaron completamente el cuerpo. Del cadáver se hizo cargo el hijo de la víctima, Alfredo Sanhueza Navarro.

BIO-BIO

LOS ANGELES, 21. — **Joven ahogado.** — Honda impresión ha causado el fallecimiento del joven don Dugald Pezoa Fuentealba, ahogado en el río Cariboro, río que atraviesa el fundo de propiedad de la familia del fallecido.

El joven Dugald se bañaba en compañía de sus hermanos menores y en circunstancias que atravesaba a nado el río, sufrió un síncope que no lo dejó avanzar, hundiéndose en un gran raudal, en tanto que sus hermanitos hacían lo humanamente posible por salvarlo de la muerte.

Cuando la familia del joven Dugald, fué avisada rápidamente de la desgracia, llegó al lugar del suceso, el desgraciado joven había perecido.

MULCHEN, 21. — **Fallecimiento.** —Con numerosa concurrencia y presididos por el Intendente de Bío-Bío, se efectuaron los funerales del gobernador de Mulchén, don Carlos Reyes Bravo, cuyo trabajo en bien del departamento, había sido bien inspirado, por lo que había contado con el aplauso de todos los círculos.

El señor Reyes Bravo militó en las filas del Partido Radical.

LLANQUIHUE

(De nuestro corresponsal, por telégrafo)

PUERTO MONTT, 21.— **La viruela.**— A fin de contrarrestar el desarrollo alarmente que va alcanzando la viruela, se ha intensificado la vacunación en la ciudad, esperándose que dentro de poco habrá de quedar toda la población vacunada.

Con esta medida y otras que se han adoptado se espera terminar con este flagelo.

PUERTO MONTT, 21. — **El general Dartnell.** — Partió a Punta Arenas el señor general don Pedro Pablo Dartnell. Este jefe va a Magallanes por asuntos del servicio.

OSORNO, 21. — **Matrimonio.**—Ha contraído matrimonio la señorita Juana Balde con el señor Carlos Heufeuran.

CHILOE

(De nuestro corresponsal, por telégrafo)

ANCUD, 21.— **La revisión de las cuentas de la Beneficencia.** — El Inspector nombrado especialmente para que revisara las cuentas de la Beneficencia que estaban atrasadas varios años, ha dado término a sus labores.

De este modo se ha podido comprobar un déficit de cuarenta mil pesos que afecta a esta institución.

CHILOE, 21.— **El nuevo comandante del Chiloé.**— Después de recibirse del regimiento Chiloé el nuevo comandante señor Guarda, se ha dirigido a Llanquihue.

La Escuela de Pilotines.— Se espera con vivo interés la llegada a esta ciudad de la Escuela de Pilotines que viene a bordo del "Errázuriz", actualmente detenido en Talcahuano para hacerle algunas reparaciones.

VALDIVIA

LA ERUPCION DEL PUYEHUE

El volcán en toda actividad.—Los gases arrojados [illegible] asfixiante la atmósfera.— Los pobladores huye[illegible] lle.— Animales muertos y carbonizados.— Bosq[illegible] cendiados.— Grandes intereses comprometid[illegible] este fenómeno.

VALDIVIA, 21. — Los últimos exploradores llegados hoy de la región abarcada por la gran erupción del Puyehue, informan detalladamente acerca de la crisis volcánica en esos parajes cordilleranos.

La erupción está en todo su apogeo. El Lago Puyehue está totalmente cubierto de piedra pómez y otras substancias. El río Licán tiene gran parte de su extensión cubierta de las mismas substancias.

Los cráteres arrojan hasta una legua de distancia una lluvia de ceniza muy intensa. El aire se hace cada momento más asfixiante, debido a los gases que se desprenden.

A cada minuto se dejan sentir fortísimas conmociones, acompañadas de ruidos aterradores que llenan de pánico a los pobladores [illegible] regiones cercanas.

La gente de los alrede[illegible] huído al valle central.

Los animales huyen des[illegible] Innumerables animales se [illegible] contrado muertos; otros [illegible] dos.

Muchos bosques han si[illegible] midos por las llamas.

Los agricultores más [illegible] por la erupción, son los [illegible] Menge, Vergara, Mandorf, [illegible] haciendas, en gran parte, [illegible] arrasadas.

Reina gran pánico en [illegible] gión.

Dada la intensidad de [illegible] ción, se cree que ésta [illegible] hacia la parte central. Los [illegible] tes de la región se apresta[illegible]

Semana valdiviana

ENTUSIASMO QUE EXISTE EN LA CIUDAD

Gran entusiasmo reina por la celebración de la Semana Valdiviana. Los trabajos de las comisiones hípica, atlética, de lawn-tennis, musical, etc., van muy bien encaminados. El número más sobresaliente, sin duda, lo va a constituir la noche veneciana, en el río Valdivia, en el que se desarrollará un festival por las bandas alemanas, las [illegible] carán sobre un lanchón [illegible] recorrerá el río, iluminado [illegible] camente.

Ayer se acordó el sig[illegible] grama de festejos popula[illegible] alegóricos, festival de [illegible] ras, biógrafo en el malecó[illegible] das en la Avenida Prat.

Hospital Alemán. — En [illegible] Hospital Alemán, próximo [illegible] gurarse, se está instalando [illegible] rie de aparatos "Rontgen" [illegible] ron adquiridos en Alemania [illegible] doctor señor Federico R[illegible]

TEATROS

TEATRO SANTIAGO

El prestigio de Franz Lehar, como compositor de operetas, es el más sólido de cuantos maestros cultivan el género. "La viuda alegre", "El conde de Luxemburgo", "Eva", etc., son base suficiente para consagrar la popularidad de cualquier autor de partituras vienesas. Un nuevo estreno de Franz Lehar ha tenido, por fuerza, que llenar un teatro.

"La mazurka azul" que nos ha dado a conocer la Compañía de Inés Berutti, marca una etapa bien definida en la labor de Franz Lehar. No es la música frívola hecha para un argumento frívolo, sino una verdadera concepción armónica, de gran valor de inspiración, en la cual apunta a ratos, como para dar satisfacción al grueso público, el Lehar de los valses cadenciosos y fáciles al oído.

El argumento no acompaña cumplidamente a la partitura, pues si bien es cierto que el primer acto es interesante en alto grado, y el segundo es de una originalidad manifiesta en operetas, el tercero se alarga demasiado y languidece notablemente.

Pero el solo primer acto de "La mazurka azul", considerando argumento y partitura, vale con creces por muchas operetas juntas.

Además, la Compañía de Inés Berutti ha puesto especial cuidado en la presentación e interpretación de esta opereta y ha conseguido un triunfo completo. Decorados, vestidos, efectos de luces, movimientos en las comparsas y actuación individual de los principales intérpretes, han sido estudiados en forma para obtener el más justificado de los aplausos.

—Hoy se repite "La mazurka azul", en vermouth y noche por tercera y cuarta vez. En la matinée se hará "El Conde de Luxemburgo".

—El Martes celebración, con programa especial de las 35 representaciones de "La Princesa d[illegible] das".

UNION CENTRAL

ULTIMAS FUNCIONES

Con las tres funciones de [illegible] mina su temporada de [illegible] zarzuelas y tonadillas, la [illegible] Díaz Perdiguero. En matinée [illegible] amigo Carvajal", gracioso [illegible] actos; en vermouth: "El [illegible] marido infiel", de J. Andr[illegible] y tonadillas, y por la noche [illegible] viene mi marido", tragedia de Arniches, que ha sido [illegible] grande en España y Buen[illegible]

COLISEO NACIONAL

COMPAÑIA DE LA SOTTA

Un buen éxito constituyó [illegible] no de la obra "Sanción" de [illegible] de la Sotta, que, como se [illegible] fué premiada en el certamen [illegible] Sociedad de Autores.

La obra se desarrolla [illegible] da, vigorosa y sus escenas [illegible] férrea unidad de lo bien [illegible] los efectos dramáticos y [illegible] tales y cómicos están bien [illegible] buídos.

El asunto de la obra es [illegible] social sentimental y se [illegible] en el ambiente de un pueblo [illegible] todos son chismosos y mal[illegible] nados. Hay un hogar cuyo [illegible] ne mucha edad y está casado [illegible] una bella y apasionada mujer [illegible] hijo de este caballero en [illegible] amor y de la vida ama a la [illegible] que le corresponde; la [illegible] desarrolla en este plano [illegible] ción y se ve la inquietud [illegible] a los personajes la crueldad [illegible] vida.

Hay un sacerdote, tipo de [illegible] dad y austeridad y personas [illegible] dadoras que de la Sotta [illegible] mucho acierto.

El teatro estaba lleno.

Hoy en la noche se [illegible]

HOY — SALA IMPERIO — 4 FUNCIONES

MATINEE: a las 3 P. M. La grandiosa novela Eclair-París.
EL HIJO DE LA NOCHE
Reprise de los episodios 7-8.

SELECTA: a las 4.30. Reprise del hilarante
PROGRAMA COMICO IMPERIO No. 4
Tres comedias de risa continua.

ESPECIAL Y NOCTURNA
Estreno Pathé-París 1922, social de lujo "UNA FLOR ENTRE ZARZAS", o "Camino de su corazón", drama de sentimiento y romance por la bella Sabinne Landray.

ALHAMBRA Y VICTORIA
ATRACCION! — MATINEE — SUCESO!
EL HIJO DE LA NOCHE
Reprise. En el Alhambra; episodios 7-8. En el Victoria 5-6.

ESPECIAL Y NOCTURNA: Soberbio ESTRENO social de lujo extraordinario.
EL CABO DE LAS TEMPESTADES
Ultima creación de la genial estrella CLARA KIMBALL YOUNG.

SAN MARTIN
MATINEE. Por última vez
"El Hijo de la noche"
en sus episodios 5-6.

ESPECIAL Y NOCTURNA: Emocionante estreno Pathé
LA MONTAÑA MALDITA
por Mme. Sablón, escultural y bella actriz del Gymnase.

T. DELICIAS
El Cine más elegante del barrio Alameda y la sala preferida por las familias distinguidas. Diariamente estrenos extraordinarios y conciertos sinfónicos por el acreditado CUARTETO IDEAL.
ALAMEDA ES QUINA SAN ALFONSO
HOY: MATINEE, a las 3 en punto: Doble programa de emociones, luchas, aventuras y gran sensación!
2.a FUNCION DE LA SERIE FRANCESA EL HIJO DE LA NOCHE Y 4.a JORNADA DE LA SERIAL BARRABAS

T. MUNDIAL
El Cine más concurrido y elegante del barrio San Diego. Diariamente estrenos extraordinarios. Todas las noches conciertos sinfónicos por el acreditado y aplaudido CUARTETO SELECT.
GALVEZ 447 - PLAZA ALMAGRO
HOY: MATINEE DOBLE, a las 3 en punto: Dos grandes seriales, dos! Luchas, aventuras, emociones y enigmas!
ESTRENO DE LA SERIAL FAMOSA El Hijo de la Noche Y 5.a JORNADA DEL FOLLETIN Barrabás

ESPECIAL, a las 6.30: En los dos teatros: 4.a función de la serial famosa de grandes aventuras, luchas y lujo:
EL HIJO DE LA NOCHE
Con dos nuevos episodios de enorme sensación y emociones.

NOCHE: Doble programa de gran sensación, con la conmovedora tragedia de lujo y trágicas sensaciones:
TRAGICO VENCIMIENTO
Y la preciosa comedia de risa, lujo, picardías y aventuras amorosas:
Mi Mayor Tesoro del Mundo

NOCHE: Doble sensacional progama: FRANKLIN FARNUM en el drama de amor, aventuras y combos:
LA CASACA ROJA
Y la dolorosa historia de amor. Lujosísima creación de la elegante DOROTHY PHILLIPS:
Camino de Espinas

MATINEE. FUNCION DOBLE. — TEATRO ALAMEDA — NOCHE: FUNCION DOBLE
4.a función:
El Hijo de la Noche
Chaplín Bombero y Cleto y Mariano, artistas
Especial 6.30.— Tanda de moda
Rosa de Pasión
Bellísimo drama social por ALMA RUBENS
La Montaña Maldita
Drama de gran lujo, Pathé París por la genial actriz Mlle. Germain Sublor y ROSA DE PASION, por Alma Rubens.

ESPECIAL Y NOCHE Estreno Pathé París T. GARDEN. — MATINEE
La Montaña Maldita
Drama social de gran lujo por Mlle. GERMAINE SUBLOR
F. FARNUM, en
La Casaca Roja
Y don Cleto y Mariano, pintores de brocha gorda.

NOTICIAS CINEMATOGRAFICAS

CINEMATOGRAFIA NACIONAL

DOS VISTAS DE ACTUALIDAD EXCLUSIVAS DE LOS TEATROS SETIEMBRE Y BRASIL. — Los teatros Setiembre y Brasil presentarán esta mañana dos interesantes películas de la Glambastiant Fil. La primera, que se estrenará el Martes simultáneamente en ambos cines, es la titulada: "Como se vive y se trabaja en las minas de Lota". Es una completa información animada que equivale a una visita a la región del carbón, y con cuyo conocimiento el espectador se podrá formar idea de las causas del conflicto que hoy tienen paralizadas las actividades en ese emporio de riqueza. Aparece en ella las casas para obreros, el teatro, servicios higiénicos, los métodos de trabajo, etc.

La otra vista nacional es "La construcción del Teatro Esmeralda". Es la cinematografía del coliseo mayor de Sur América, que la Sociedad Aurelio Valenzuela B. y Cía., construye en la calle de San Diego al llegar a Avenida Matta. Es una cinta de verdadero interés ya que muestra el esfuerzo de empresas y obreros chilenos. En esta cinta aparecen no menos de tres mil personas.

SPLENDID

En la matinée de hoy se hará un programa especial formado por "El dueño del obraje", cinta de cow-boys, que interpreta Chales Ray. "La tontería del jefe político", por Tom Mix, y "Los hijos del capitán a medio bañarse", dibujos animados de Armando Bray. En las secciones de especial y nocturna se estrena la interesante y varonil epopeya, mezclada con simpáticas escenas sentimentales, titulada: "Contra aburrimiento. . . vida", que interpreta el favorito del mundo femenino y gran actor y atleta, William Russell.

Además se pasará en las secciones de moda la interesante cinta descriptiva: "Revista Pathé N.o 68".

SALA IMPERIO

Este elegante teatro de la calle Estado, presentará hoy Domingo cuatro interesantes funciones con el variado programa siguiente: En la matinée, destinada a la repetición de la serial, se exhibirán por última vez los episodios sétimo y octavo de la notable e impresionante novela episódica Eclair-París, "El hijo de la noche", que tanto ha llamado la atención del público por su originalidad de composición y la verosimilitud y realismo de su argumento. En la sección Selecta, de las 4.30, ofrecerá la reprisse del Programa Cómico Imperio N.o 4, que obtuvo un completo éxito de hilaridad el día de su estreno y en el que aparecen actuando los graciosos bufos Cleto y Mariano, y el conocido y celebrado personal de las comedias de Mack-Sennett, en los argumentos de tres comedias de alta comicidad. Las secciones especial y nocturna están destinadas a la presentación del estreno Pathé-París-1922, "Una flor entre zarzas", o "Camino de su corazón", drama de sentimiento y romance en que tiene una actuación sobresaliente como protagonista la célebre y hermosa estrella del arte francés, Mlle. Sabinne Landry. Es ésta una producción social, de lujo, de intenso argumento y cuidada presentación.

GARDEN THEATRE

Bien elegidas han sido las películas que dará hoy este elegante cine en sus tres funciones. En matinée, por ejemplo, presenta un interesante y bonito fotodrama de aventuras en el que Franklin Farnum, el simpático y valiente actor cow-boy, realiza una eficaz labor. Se titula la obra "La casaca roja", y puede decirse que ha sido una de las mejores de la presente temporada. En las funciones restantes, o sea en especial y nocturna, va el meritorio exponente extraordinario titulado: "La montaña maldita", obra de intenso conflicto social, presentado con raro acierto y magnífica propiedad. En su interpretación intervienen, como se sabe, aplaudidos artistas de la escena muda estado-unidense.

AVENIDA

En la matinée se pasa la quinta función de la gran serie de lujo y emoción Gaumont Pax "Barrabás", obra que alcanza más interés a medida que se desarrollan los acontecimientos.

Nuevos artistas desempeñan roles: trabaja un sorprendente hombre-mosca y la acción se hace obsesiva. Para dar mayor realce a este programa, se pasará, además, la gran película sobre la "Expedición de Shackleton al Polo Sur", en la cual se puede admirar el esfuerzo inmenso del hombre que expuso en mil ocasiones su vida en aras de la ciencia. El espectáculo finalizará con la presentación de Ossi Oswalda en una de sus más simpáticas cómicas que hará las delicias del público.

En especial y noche se pasa una de las mejores obras producidas por el cine americano, "Usted... ¿qué haría?", Fox, por Madelaine Traverse y Tomás Kerrigan.

La protagonista va en esta cinta más allá del bien y del mal y ejecuta una acción que jamás ejecutaría; mata a un ser muy querido para libertarlo de la vida. Y cuando la ponen frente a su acción, sólo pregunta al que la acusa: Usted... ¿qué haría? Es un proceso hondamente fuerte.

CINES ALHAMBRA Y VICTORIA

Los programas de las tres funciones de hoy de estos teatros son interesantes y atrayentes, "El hijo de la noche", la gran serial francesa que tanto éxito ha obtenido, constituirá el espectáculo de la matinée, siendo presentados por última vez en el Alhambra los episodios séptimos y octavo y en el Victoria los quinto y sexto. Las funciones especial y nocturna de ambos teatros están reservadas para el estreno social de gran lujo, "El cabo de las tempestades", drama de asuntos sociales, con un vigoroso argumento basado en las disenciones conyugales, del que la célebre estrella americana, Clara Kimball Young, hace una relevante creación. El lujo con que esta obra ha sido puesta en escena, los intérpretes que le dan vida y la importancia de su argumento, han hecho que "El cabo de las tempestades" triunfara manteniéndose por espacio de seis meses en el cartel del Empire Theatre de Nueva York.

TEATRO SAN MARTIN

La matinée de hoy de este teatro presentará por última vez los episodios quinto y sexto de la impresionante serial francesa "El hijo de la noche" y las secciones especial y nocturna estrenarán el emocionante drama Pathé "La montaña maldita", que está protagonizada por la escultural actriz Mme. Sablon y prestigiados artistas del Gymnase de París.

TEATRO ALAMEDA

Variado y ameno resulta el programa que presenta este cine en las tres funciones de hoy Domingo. En matinée, la artística serial francesa "El hijo de la noche", 4.a función acompañada de una linda comedia por el gran bufo Carlitos Chaplin, titulada "Chaplin bombero". En la sección especial de las 6.30, presenta el drama pasional "Rosas de pasión", adaptación de la novela del mismo nombre de la escritora inglesa Catalina Carr, su protagonista es la eminente trágica Alma Rubens. En la función nocturna, como de costumbre, va programa doble con "Rosa de pasión" y "La montaña maldita", de la manufactura Pathé París, obra de lujo y argumento social por la hermosa actriz del Teatro Odeón de París, Mlle. Germaine Subior. Para mañana Lunes se anuncia el reestreno de "Burbujas de Broadway", creación de la encantadora Corina Griffith.

TEATRO MUNDIAL

PLAZA ALMAGRO.— Tres funciones anuncian los programas de hoy de este acreditado cine.

Una matinée superior, con el estreno de la serial de atracción, "El hijo de la noche" y la quinta función de la serie "Barrabás". En especial, estreno de los episodios 7 y 8 de la serie "El hijo de la noche" y en la función nocturna, un doble programa de emociones y lujo con la reaparición de Franklin Farnum, en el drama de luchas y aventuras "La casaca roja" y la dolorosa historia de amor de lujo por la gran trágica Dorothy Phillips "Camino de espinas".

TEATRO DELICIAS

ALAMEDA ESQ. SAN ALFONSO—Tres funciones de atracción anuncia para hoy matinée, especial y noche este concurrido teatro, con escogidos programas de las mejores películas. En matinée, a las tres en punto, un doble programa serial en el que las luchas, las grandes aventuras y el lujo se despliegan en amena forma, con la segunda jornada de la serial "El hijo de la noche" y la cuarta función del folletín "Barrabás".

En especial se estrena la cuarta función de "El hijo de la noche", con episodios de gran sensación y en la noche hay un doble programa de emoción y lujo con la tragedia Pathé París, de espeluznante argumento, "Trágico vencimiento" y la comedia de risa y picardías "Mi mayor tesoro del mundo".

TEATRO ATENAS

La Empresa de este teatro presenta hoy cuatro funciones, todas ellas muy selectas y verdaderas muestras de mejoramiento notable que han experimentado los programas de esta sala en virtud de los nuevos contratos.

Los espectáculos se hacen en la forma siguiente:

En matinée se estrena la primera función de la interesante serial de lujo, de gran efecto, titulada "Dedos de seda" por Margarita Courtot. Esta pieza es única en su género, debido a la elegancia y modernidad de su argumento.

En selecta de lujo se estrena el mejor trabajo de la célebre estrella Mary Miles Minter, la reina de la sonrisa, como se le conoce comunmente. Se titula la obra "La hija de las cumbres".

En vermouth de moda se estrena la tercera función de la novela episódica francesa "El hijo de la noche", que tanto ha gustado. Y en la noche, va el estreno sensacional de "Roma eterna", tragedia de la célebre Paulina Frederick.

TEATRO SANTA LUCIA

Hoy día esta terraza hace dos funciones, una especial con baile y concierto y una nocturna donde, además del baile y concierto, se pasa la película Goldwyn, "La mujer y el pelele", adaptación de la novela de este nombre del célebre autor Pierre Louis. La interpretación corre a cargo de la gran diva Geraldina Farrar y Lou Tellegen.

TEATRO COLON

Hoy Domingo, habrá tres extraordinarias funciones; en matinée se pasará la película de aventuras "Casaca roja"; en especial, la 3.a función de "El hijo de la noche" y en la nocturna "Las dos noblezas".

TEATRO IRIS

CASTRO 130—Hoy, en matinée, se pasa la producción Goldwyn por Luis Bennison, titulada "El misterio de Villa Verde" y la 4.a función de "Barrabás".

En especial y noche va el lujoso estreno Fox titulado "La magia negra", interpretada por la encantadora y elegante Peggy Hyland.

TEATRO SANTA LUCIA

Dancing Cine

— HOY —

7 P. M.—Gran concierto por la orquesta de 12 profesores y Bailes.

Noche:

LA MUJER Y EL PELELE

por GERALDINA FARRAR.

TEATRO BRASIL

MIS RENIE Y CARCASS Y BUENAS PELICULAS

Miss Renie y Carcass, el número de variedades contratado por la Empresa de este teatro en el Casino de Buenos Aires, ha obtenido merecido éxito. Son diestros ciclistas que han sabido dar amenidad y originalidad a su trabajo simulando matches de football y de basket-ball, con lo que logran despertar entusiasmo e interés en el público.

Miss Renie y Carcass trabajarán hoy en las tres funciones. El cine dará en matinée el lindo drama de aventuras: "Maciste contra 20", interpretado por el hombre más fuerte del mundo. En las funciones de tarde y noche va: "El mayor tesoro del mundo", comedia sentimental por Bessie Love.

DESPEDIDA Y BENEFICIO DE LA CHILENITA

Mañana Lunes en nocturna se despide la simpática tonadillera nacional, del Teatro Dieciocho, dejando gratos recuerdos de su estadía en esta sala. El programa será de gran atracción. Tomarán parte en él buenos elementos.

"EL PATIO DE LAS VECINAS"

Tal es el título de un sainete en tres actos que su autor, el señor Carlos Díaz Jiménez, ha entregado a la compañía de la Sotta, y que ésta ha puesto ya en estudio.

Se trata, según nuestras referencias, de un verdadero sainete, en el que tomará parte toda la compañía.

Próximamente se fijará el día del estreno.

TEATRO SETIEMBRE

DESPEDIDA DE HERDOC Y DE MISS DAESSI

Hoy se despiden del público de este teatro, trabajando en las tres funciones del día, los aplaudidos artistas Herdoc y Miss Daessi, después de hacer una grata temporada de dos semanas. Miss Daessi, como equilibrista y como posadora de cuadros plásticos, ha conseguido pleno triunfo. Herdoc es un humorista que hace reir sin esfuerzo y que tiene un variado repertorio.

El cine exhibirá en matinée la linda vista de aventuras "Búfalo contra 20". En las funciones de tarde y noche estrenará la delicada comedia "Como Dios la hizo", interpretada por Gipsey Thomas.

TEATRO UNION CENTRAL

EMPRESA, ANSALDO, QUEIROLO Y CIA.

HOY DOMINGO 22 de ENERO, HOY

Ultimas tres funciones. Matinée a las 3 1|2 P. M. La Comedia en 3 actos de González del Toro **EL AMIGO CARVAJAL.**— Palcos $ 20; Platea $ 4; Balcón $ 3; Anfiteatro $ 1.

Vermouth a las 6 1|2 P. M. La Comedia en 3 actos de J. Andrés de la Prada, **YO QUIERO UN MARIDO INFIEL,** y tonadillas por la primera actriz señora MERCEDES DIAZ".

Noche, a las 9 1|2 P. M. La Comedia en 3 actos de Carlos Arniche **QUE VIENE MI MARIDO,** y tonadillas por la primera actriz señora "MERCEDES DIAZ". Precios para la Vermouth y noche.— Palcos $ 25; Platea $ 5; Balcón $ 4; Anfiteatro $ 1.50.

Martes 24, estreno de la grandiosa película **"ESPAÑA EN AFRICA".**

Viernes 27, debut de la Compañía "BUHRLE-PUELMA".

TEATRO SANTIAGO

Merced entre Plaza y San Antonio

Empresa Ernesto Bouquet.

Compañía Española de Operetas y Revistas

INES BERUTTI

HOY DOMINGO 22 de ENERO, HOY

Tres grandes funciones. Matinée a las 3.15. Gran éxito de la opereta **EL CONDE DE LUXEMBURGO**

Vermouth a las 6.15. Tercera representación. Grandioso éxito **LA MAZURKA AZUL**

Noche, a las 9.15. Cuarta representación.

LA MAZURKA AZUL

Martes 24, Bodas de plata de **La Princesa de las Czardas.**

Sorteo de 850,000 pesos entre los concurrentes.

SPLENDID - Hoy

GRAN MATINEE a las 3.15 P. M. (Niños 0.80)
COW - BOYS
El Dueño del Obraje
por el baronil
CHARLES RAY
"LA TONTERIA DEL JEFE POLITICO"
por el popular
TOM MIX
y los dibujos animados "Los hijos del Capitán a medio bañarse".

ESPECIAL Y NOCHE
Lindísimo estreno "AMERICAN-PATHE"
Contra Aburrimiento.... Vida
graciosísimo idilio de amor, creación suprema del gentil y simpático gran favorito
WILLIAM RUSSELL
campeón universitario de todos los sports.

Hoy
T. DIECIOCHO
Matinée
"PIMIENTITA"
y "PANCHITO"
ALAMEDA y DIECIOCHO
6.30 LA CHILENITA
y ROSA DE PASION
9.30 ALMA RUBENS

PROGRAMAS DE HOY

SANTIAGO.—Compañía de operetas de Inés Berutti. — Matinée: "El conde de Luxemburgo"; vermouth y noche: "La mazurka azul".

COLISEO. — Compañía chilena Nicanor de la Sotta. — Matinée: "Entre gallos y media noche"; vermouth: "El musgo"; noche: "Sanción".

GARDEN. — Matinée: "La casaca roja", por Franklin Farnum; especial y noche: "La montaña maldita".

IMPERIAL. — Matinée: quinta jornada de "Barrabás" y primeros episodios de "El hijo de la noche"; especial y nocturna: segunda jornada de "El hijo de la noche" y "Usted, ¿qué haría?"

IMPERIO. — Matinée: "El hijo de la noche", episodios 7 y 8; selecta: programa cómico Imperio N.o 4; especial y nocturna: estreno Pathé París 1922, "Una flor entre zarzas" o "El camino de su corazón", por Sabinne Landray.

ALHAMBRA. — Matinée: "El hijo de la noche", episodios 7 y 8; especial y nocturna: "El cabo de las tempestades", última creación de Clara Kimball Young, drama social de gran lujo.

VICTORIA. — Matinée: "El hijo de la noche', episodios 5 y 6; especial y nocturna, la última creación de Clara Kimball Young, el drama social d gran lujo "El cabo de las tempestades".

SAN MARTIN. — Matinée: "El hijo de la noche", episodios 5 y 6; especial y nocturna, gran estreno Pathé: "La montaña maldita", drama por la escultural Mme. Sablon.

ATENAS. — Matinée, a las 3: "Ladrón de franc" o "Dedos de seda", por Jorge B. Seitz, episodios 1, 2 y 3; selecta, a las 4: "La hija de las cumbres", por Mary Miles Minter; especial, a las 6.30: "El hijo de la noche", tercera función; noche, a las 9.30: "Roma eterna", por Paulina Frederick.

AMERICAN (A. Prat 98). — Matinée: "El tigre de los llanos", por Ana Nilsson; especial: "Esposa hipotecada", por Dorothy Phillips; noche: "Las dos madres", por Violet Hopson.

AVENIDA MATTA. — Matinée: programa triple por Eddie Polo en "Por toda la vida", Chaplín II y 4.a función de "Barrabás"; especial: "Vida conyugal"; noche: "Vida conyugal" y "Por toda la vida", por Eddie Polo.

THEATRE.—Matinée: "El dueño del obraje", por Charles Ray; "La tontería del jefe político, por Tom Mix, y "Los hijos del capitán a medio bañarse", dibujos animados; especial y noche: "Contra aburrimiento. . . vida", por Williams Russell; y "Revista Pathé N.o 68", en colores.

POLITEAMA. — Matinée: 7.a y penúltima función de "La dueña del mundo", por Mia May, "Sin una peseta", por Chupitegui, y "Dinero a montones", por Harold Lloyd, Chupitegui y Bebé Daniels; especial y noche: "Una modelo perfecta", por Madge Kennedy.

DIECIOCHO. — Matinée: "Pimienta", por Dorothy Gish; especial y noche: La Chilenita cantará su mejor repertorio de canciones; el cine estrena "Rosa de pasión", creación de Alma Rubens.

SANTA LUCIA. — A las 7, especial, gran concierto y bailes; noche: "La mujer y el pelele", por Geraldine Farrar; bailes.

COLON. — Plaza Ecuador. — Matinée: "Casaca Roja"; especial: tercera función de "El hijo de la noche"; nocturna: "Las dos noblezas". Tocará el trío orquestal.

NOVEDADES. — Matinée: episodios 3 y 4 de la serial francesa "El hijo de la noche" y debut del diminuto zapateador chileno Panchito, de 5 años de edad; especial y noche: "Las dos noblezas", por Hugette Duflos.

OLYMPIA. — Matinée: "Dedos de seda"; especial y nocturna, el hermoso argumento titulado "La mujer prohibida".

PEDRO VALDIVIA — Matinée: programa cómico; especial y noche: Briant Washburn en "Pichones inseparables".

IRIS (Castro 130). — Matinée: "El misterio de Villa Verde", por Luis Bennison, y cuarta función de "Barrabás"; especial y noche: "La magia negra", por Peggy Hyland.

DELICIAS. — Matinée: "El hijo de la noche, segunda función, y "Barrabás", cuarta función; especial: "El hijo de la noche", cuarta función; noche: doble programa con "Trágico vencimiento y la comedia "Mi mayor tesoro del mundo".

MUNDIAL. — Matinée: estreno de la serial "El hijo de la noche" y quinta jornada de "Barrabás"; especial: "El hijo de la noche", cuarta función; noche: doble programa con el fuerte drama de amor y aventuras, por Franklin Farnum, "La casaca roja", y la lujosa creación de Dorothy Phillips, "Camino de espinas".

EXSELCIOR. — Matinée: segunda función de la gran producción alemana "La dueña del mundo", por Mia may, y "Chaplín en las termas"; vermouth: "Despojos de la tormenta", emocionante drama, creación de la encantadora Barlara Castleton; noche: estreno "Las dos madres", creación de la actriz Violeta Hopson; Eddie Polo en "Por toda la vida" y cómica por Chaplín II.

ELECTRA. — Matinée: "La acusación del muerto", drama policial por Aubrey Smith, y Max Linder, chauffeur; especial y noche: "El dueño del obraje", por Charles Ray y Silvia Breamer.

CHILE. — Matinée: tercera jornada de "Barrabás" y "La hija de las cumbres", por Mary Miles Minter; especial: cuarta función de "Barrabás" y "Trágico vencimiento"; noche: "Barrabás" y "Su muchacha en prenda".

T. ATENAS — MAESTRANZA ESQ. MATTA
HOY NOCHE 9 1|2, Sensacional estreno Art Craft, de gran actualidad. PLATEA $ 1.50.
rquesta Melo Cruz.
- ROMA ETERNA -
La famosa obra de HALL CAINE, interpretada maravillosamente por la gran trágica PAULINA FREDERICK.
MATINEE A LAS 3 — LADRON DE FRAC o DEDOS DE SEDA — Episodios 1, 2 y 3.
SELECTA A LAS 4 — HIJA DE LAS CUMBRES — por HARRY MILES MINTER.
ESPECIAL 6 1|2 — EL HIJO DE LA NOCHE — por TEDY. 3.a función.

IRIS CASTRO 130 Hoy
Matinée a las 2.30. - El Misterio de Villa Verde por LUIS BENNISON y la 4.a función de BARRABAS
Especial y Noche - Estreno de gran lujo LA MAGIA NEGRA
Producción Fox por PEGGY HYLAND

TEATRO NOVEDADES. — Cueto y Avenida Portales
HOY MATINEE a las 3.15
1.o Drama de cow-boys.—2.o Debut de PANCHITO, zapateador chileno de 5 años.— 3.o Unica reprise de la serial
EL HIJO DE LA NOCHE
Episodios 3.o y 4.o
ESPECIAL Y NOCHE
Gran estreno Pathé París,
Las Dos Noblezas
Magnífica creación de Huguette Duflos.

T. AVENIDA - Hoy tres funciones
MATINEE A LAS 3
1.o La quinta función de la gran serie Gaumont-Pax.
"BARRABAS"
2.o Expedición Schackleton al polo sur.
3.o Presentación de la mejor cómica alemana Ossi Oswalda.
Trabaja el "hombre mosca francés".
ESPECIAL A LAS 6.30.--NOCHE A LAS 9.30
MADLAINE TRAVERSE
En la FOX,
UD... ¿QUE HARIA?
Honda creación que demuestra que el alma humana puede ir más allá del bien y del mal.
Mañana: Ultimas exhibiciones de la colosal Arcraft.
SIGA LA DANZA

NIÑOS $ 0.80 - MATINEE
SETIEMBRE:
HERDOC
el gran humorista.
BRASIL:
RENIE & CARCASS
Ciclistas footballistas.
BUFALO CONTRA 20
Sensacionales aventuras por el Rey de la Fuerza.
SETIEMBRE - Tarde y Noche - BRASIL
Como Dios la hizo
por GIPSEY THOMAS
Despedida de HERDOC Y MISS DAESSI
El Mayor Tesoro
por BESSIE LOVE
Despedida de RENIE E. CARCASS.
Localidades numeradas.— PLATEA: $ 2.00

BOX

EN EL PABELLON DELICIAS SE INICIO A NOCHE EL CAMPEONATO SURAMERICANO DE AFICIONADOS

ASISTEN MAS DE 3,000 ESPECTADORES

Humberto Guzmán se clasifica campeón sur-americano en la categoría peso mínimo

El argentino D'Agostino conquista el título de campeón continental en el peso mosca

Luis Fernández vence a José Labarca en la eliminatoria por la categoría peso gallo

Antonio Parisi, nuestro representante en la categoría peso liviano, se acredita campeón sur-americano, venciendo al argentino Alberto Mazzoni

Por resolución de última hora, no se efectúa la pelea por el campeonato peso pluma, a exigencias de la Delegación argentina

DETALLES COMPLETOS DE LAS INTERESANTES COMPETENCIAS

La iniciación del Campeonato Surmericano de Box llevó anoche al hermoso local del Pabellón Delicias un público desbordante y ansioso de presenciar el comienzo de la competencia. La presencia de distinguidas damas de nuestra sociedad contribuyó a darle un brillo especialísimo, a la fiesta, brillo por otra parte que se merece un torneo en que en caballerosa justa se baten los miembros más distinguidos del box de tres países suramericanos. El acercamiento cada vez mayor que se está produciendo con nuestros vecinos debido a los campeonatos atléticos y boxeriles es una prueba de la verdadera importancia que ellos tienen. La práctica constante y honrada de los deportes practicada por la vigorosa muchachada de tres países es un lazo de unión entre ellos, fraternal y simpático.

El local estaba cómoda y hermosamente arreglado, con un ring de primer orden. La distribución de los asientos y galerías permitió a todos los asistentes contemplar los combates en todos sus detalles. Como siempre y debido a la incultura de ciertos elementos que acuden a estos espectáculos, hubo que oir gritos descomedidos que no decían con la importancia de la fiesta.

Nuestra más sincera felicitación a la Federación de Box por la forma en que anoche presentó el local.

Se inició la interesante noche pugilística con el match por el campeonato peso mínimum.

FILIBERTO MERY, 46.500 KILOGRAMOS.— HUMBERTO GUZMAN, 45.800 KILOGRAMOS

Bajo las órdenes del campeón uruguayo señor Ovidio Duarte Indart, se inició el encuentro con un largo estudio de los contendores, distinguiéndose en esta primera vuelta Guzmán, por su excelente escuela.

El segundo round fué peleado fuertemente por ambos muchachos, demostrando Guzmán poseer un buen golpe de izquierda recto, que alcanzaba continuamente a su contendor. Durante esta vuelta hubo superioridad de Guzmán.

La tercera vuelta se inicia con el ataque de Mery, quien logra desconcertar a su rival con fuertes golpes en ángulo con ambas manos. Guzmán reacciona, anotándose algunos puntos al final. Esta vuelta favoreció a Mery.

El cuarto round es muy bien peleado, anotándose un empate.

El quinto round es peleado con toda valentía y acometividad, dominando en su principio Guzmán, que localizaba su izquierda repetidas veces. Mery, que se defiende, coloca un fuerte ángulo derecho a la mandíbula de su rival, obligándolo a cubrirse y demostrando estar aturdido, ocasión que aprovecha Mery para dominar fácilmente a Guzmán, anotándose el round a su favor.

El jurado declara el match en empate y ordena, según los reglamentos, pelear un round más.

Sexto y último round.— Es esta vuelta, talvez la más interesante del encuentro, pues Guzmán demostrando conocer los secretos del ring, entra de lleno al combate en muy buenas condiciones y con fuertes izquierdos seguidos de derechos obliga a su contendor a cubrirse, dominándolo en forma clara, por lo que el Jurado acuerda declarar vencedor y campeón suramericano peso mínimum al chileno Humberto Guzmán.

GUILLERMO OSORIO, CHILENO, 49.700 KILOGRAMOS— EDUARDO D'AGOSTINO, ARGENTINO, 50.500 KILOGRAMOS

Bajo las órdenes del referee señor Alvaro de la Cruz, se inició el match por el campeonato peso Mosca, entre lso amateurs arriba nombrados.

Primer round.— Se inició el round con fuertes tiros izquierdos al estómago de parte del argentino. Osorio contesta con rápidos izquierdos a la cara que no alcanzan a ser bloqueados por D'Agostino. El combate se inclina a favor del argentino que sigue golpeando el estómago de su rival y trabaja bien en los clinchs, donde logra aplicar fuertes golpes derechos a la cara del chileno. Vuelta favorable al argentino.

Segundo round.— Entran ambos muchachos con fuerza, aplicando D'Agostino su izquierda al estómago, que es contestada por Osorio con un izquierdo recto a la cara. En clinch, el chileno sufre un fuerte castigo.

Al iniciar un ataque el argentino se encuentra con la guardia cerrada del campeón chileno, quien esta vez logra localizar dos buenos derechos a la cara de su rival,el que se cubre y obliga a Osorio a entrar en un clinch, donde lo domina. Separados. Osorio espera en el centro del ring y aplica dos fuertes izquierdos a la cara de su contendor, los que son contestados por D'Agostino con tiros izquierdos al estómago. Round en empate.

Tercer round. — Se inicia con energías y aplicándose ambos jóvenes buenos golpes, distinguiéndose un libre derecho del chileno que alcanza a D'Agostino en la mandíbula. La vuelta decae estando en igualdad de condiciones ambos aficionados.

Cuarto round. — Esta vuelta también carece de acometividad, ya que son pesos mosca, y no demuestran gran rapidez, sin embargo, D'Agostino se mueve y aplica continuos izquierdos al estómago del chileno, el que se muestra algo decaído y golpea muy de tarde en tarde. Vuelta del argentino.

Quinto y último round. — Repuesto Osorio, entra de lleno al combate alcanzando con un buen izquierdo a la cara del argentino. Este trata de esquivar entrando en un clinch, donde saca partido, pues golpea con ambas manos la cara y estómago de Osorio. El combate parece que favorecerá a D'Agostino, pues termina el round con mayor número de puntos a su favor. El jurado declara vencedor y campeón suramericano en la categoría peso mosca, al aficionado argentino Eduardo D'Agostino.

El amateur argentino cometió durante el encuentro muchos fould que podrían haber influído en el resultado del fallo.

El triunfo de D'Agostino fué saludado con cariñosos aplausos de parte de la numerosa concurrencia.

LUIS FERNANDEZ, chileno 51.600 Kgs. - JOSE LABARCA, chileno 53.300 Kgs.

Este encuentro por el campeonato peso gallo sirvió para demostrarnos las excelentes cualidades del alumno de don Felipe Zúgiña, Luis Fernández.

Bajo las órdenes del réferee señor Guillermo Matte, se inició un combate lleno de interés en las dos primeras vueltas, pues en esos rounds tanto Fernández como Labarca, se anotaron igual número de puntos, distinguiéndose sí la mejor escuela de Fernández, que dominaba con sus excelentes bloqueos.

El tercer round fué el más interesante, pues tanto Fernández como Labarca imprimieron un fuerte tren de pelea, alcanzando Fernández a su contendor con un fuerte derecho a la barba que le produjo un K. D. de cinco segundos. Incorporado Labarca continúa el ataque con ambas manos, pero era bloqueado por su contendor, quien aprovecha toda ocasión para aplicarle su fuerte derecha a la cara. A la altura del cuarto round el match era enteramente de Fernández, quien castigaba duramente a su rival, el que se defendía malamente. En esta situación el réferee señor Guillermo Matte, suspendió el encuentro por marcada inferioridad de Labarca, y, en consecuencia, declaró vencedor a Luis Fernández, quien debe sostener un encuentro con Arturo Torres para definir el campeonato peso gallo.

ANTONIO PARISI, chileno, 60 Kgs.- ALBERTO MAZZONI, argentino, 61 Kgs.

El match por el campeonato peso liviano ha sido el match más interesante de la noche, correspondiéndole el triunfo a nuestro compatriota el excelente peso liviano Antonio Parisi, del Centro Ursus.

Bajo las órdenes del réferee argentino señor Juan Carlos Cruz, se inició el combate.

Primer round. — Ambos muchachos se lanzan inmediatamente al combate, aplicando Mazzoni dos buenos izquierdos ol estómago del chileno. Este parece no sentir los golpes y vuelve al ataque localizando esta vez su derecha en la cara de Mazzoni. En clinch se castigan fuertemente, sin lograr ninguno de los dos sacar ventajas apreciables. El round es empate.

Segundo round. — El argentino inicia un rápido ataque usando su misma táctica, es decir, golpeando con la izquierda recta y entrando en clinch, situación que aprovecha Parisi para alcanzarlo con un buen derecho a la mandíbula. Al intentar el chileno golpear con su izquierda es recibido por Mazzoni con un recio derecho al mentón, situación que aprovecha el argentino para continuar el ataque. Vuelta de Mazzoni.

Tercer round. — Esta vuelta es fuertemente peleada por ambos amateurs, los que se muestran valientes y dispuestos a liquidar lo más pronto posible el combate. El chileno demuestra en esta vuelta su gran dureza, recibiendo un fuerte castigo, que él contesta con algunos derechos e izquierdos que obligan al argentino a rehusar el combate Round de Parisi.

Desde el cuarto round la lucha se inclina a favor del chileno, que no desmaya un sólo momento en atacar con ambas manos, logrando en varias acasiones descontcertar a su rival con fuertes tiros derechos a la mandíbula.

Al terminar el quinto round, el jurado exigió uno más por considerar que el match no estaba bien definido.

Peleado el round que exigió el jurado y reconociendo éste la marcada superioridad demostrada por nuestro campeón en las últimas cuatro vueltas, fué declarado vencedor y campeón suramericano en la categoría de los pesos livianos el excelente boxeador del Centro Ursus, Antonio Parisi.

El match desarrollado por ambos aficionados fué brillante, demostrando el campeón argentino Mazzoni poseer una admirable escuela, que junto con su valentía lo hace un peligroso rival de nuestro campeón.

Parissi, si bien es cierto que peleó admirablemente lo notamos esta noche algo inferior a otras ocasiones, en que ponía en juego muchos recursos que ahora no usó.

Su triunfo de anoche fué muy celebrado, saludando al nuevo campeón una cariñosa salva de aplausos.

La fiesta dará principio esta noche a las nueve y media de la noche, figurando al programa siguiente:

1. Tres rounds de box entre los señores Siez y Rafael Grijalba, por una medalla de plata.
2. 4 rounds de box entre Tapia, particular, y Pedro Tapia, de este Centro.
3. 5 rounds entre los aficionados infantiles del Centro: Ramón Riquelme y Víctor Retamales.
4. 5 rounds entre Juan Bautista Ovidio Duarte Indart, uruguayo.
5. 3 rounds académicos entre Enrique Gutiérrez.
6. 5 rounds entre Pedro Vicentini y Ramón Riquelme.
7. Match a 5 rounds entre Pedro y Benjamín Contreras, aficionados del Gremio de Canillitas.
8. Match a 5 rounds por el campeonato interno del peso pluma entre Ernesto Figueroa y Fuentes. Como árbitro ha sido citado el concurso de don Rodríguez Jurado, delegado argentino.

CENTRO GREGORIO CRUZ, ROSAS — El próximo 2052— tro efectuará esta noche los siguientes matchs:

Tres rounds entre los aficionados Rogelio Peralta y el profesional Heriberto To,c

Tres rounds entre los aficionados señores Federico Fernández y Salazar.

Tres rounds entre los aficionados José Fernández y Gustavo Cid.

Revancha a 4 rounds entre los señores Luis Bravo y Manuel Donaire, premio una medalla donada por el Centro.

Revancha a 6 rounds entre los señores Rafael Torres y Rogelio premio una medalla donada por el Centro.

CENTRO SPORTIVO "GENERAL SAAVEDRA" B. C.—Agustinas —Hoy, a las 9 1/2 P. M., efectuará la velada deportiva que el Centro ofrece en honor de

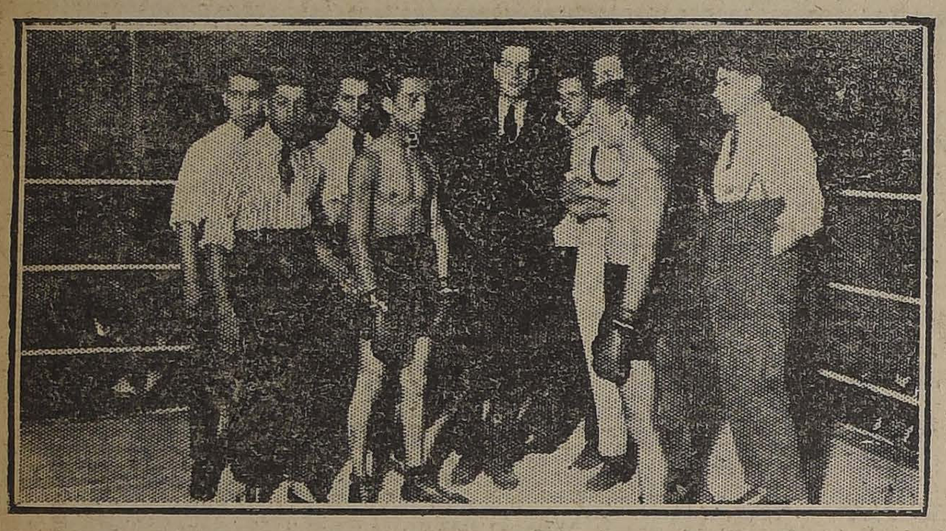

GUILLERMO OSORIO Y EDUARDO D'AGOSTINO ANTES DE PE LEAR EL CAMPEONATO PESO MOSCA

ANTONIO PARISI,

Chileno, vencedor del Campeonato peso liviano

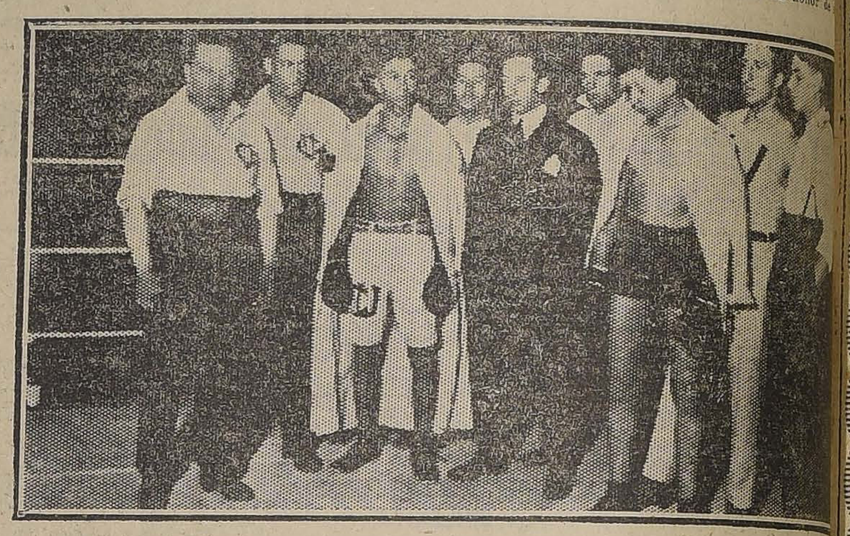

ANTONIO PARISI Y ALBERTO MAZZONI, MOMENTOS ANTES DE SOSTENER EL MATCH EL CAMPEONATO PESO LIVIA NO

EDUARDO D'AGOSTINO,
Argentino, vencedor del Campeonato peso mosca

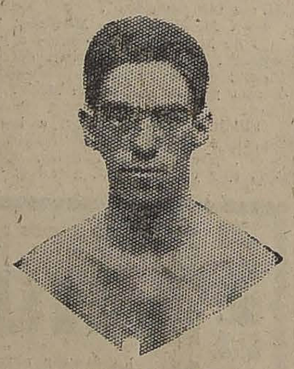

LUIS FERNANDEZ,

Chileno, que venció a José Labarca en la categoría peso gallo

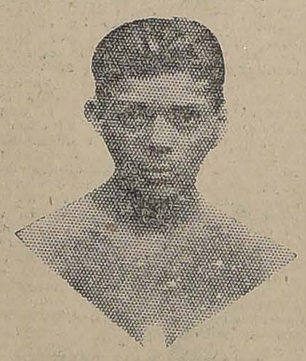

HUMBERTO GUZMAN,

Chileno, vencedor del Campeonato peso mínimum

SE SUSPENDE LA PELEA POR EL CAMPEONATO PESO LIVIANO ENTRE EL CHILENO CARLOS ABARCA Y EL ARGENTINO EDUARDO PAWLOVSKI

Se toma esta resolución por la exigencia de la Delegación Argentina que manifestó retirar a sus peleadores si se permitía pelear al aficionado chileno a quien objetaron como profesional

El Congreso Suramericano de Box se reunió anoche mismo para tratar de este asunto

Queda pendiente para la reunión de la tarde de hoy

La solución de este conflicto

Cómo lo informamos en nuestra edición de ayer, en la 3.a sesión celebrada por el Congreso Suramericano, los delegados argentinos tacharon a nuestro representante en la categoría peso pluma, el aficionado señor Carlos Abarca, como profesional, por denuncios que hasta ellos habían llegado, en el sentido de que el señor Abarca había sostenido un encuentro por premio en dinero con Salvador Roca.

En esa misma información dijimos que el Congreso no había tomado una resolución definitiva, pues los delegados chilenos manifestaron que presentarían a la representación argentina los documentos que prueban todo lo contrario a lo afirmado por ellos.

Fué así que comisionado por el Congreso el delegado chileno señor Guillermo Matte, reunió los antecedentes y presentó a sus colegas argentinos las actas y libro de tesorería del Centro Ursus, al cual pertenece el aficionado señor Abarca, en los que había constancia que el mencionado Centro había percibido para sí la suma de 67 pesos que le correspondían por triunfo de su representante.

Como la delegación chilena creyera haber con estos antecedentes solucionado el conflicto presentado, elaboró su programa para la primera competencia por el Campeonato Sur-americano de Aficionados, incluyendo como uno de los números del torneo el encuentro por la categoría peso pluma entre el aficionado chileno señor Carlos Abarca y el argentino, señor Eduardo Pawlovsky.

En el momento mismo de iniciarse el programa desarrollado anoche, la delegación argentina objetó nuevamente al señor Abarca, manifestando que ellos no lo aceptaban como inscrito en el campeonato, y que los peleadores representados por ellos exigían el retiro del chileno, acordando entonces, la delegación chilena, en obsequio a los visitantes, postergar la competencia.

El público, que no estaba en antecedentes del asunto, al anunciársele que por determinación de última hora no se efectuaría el match por la categoría peso pluma, protestó parte de él e hizo cargos a la Federación de Box de Chile, por esta alteración del programa.

Una vez que las competencias hubieron terminado, el Presidente del Congreso Sur-americano de Box, señor Federico Helffman, reunió al Congreso en sesión extraordinaria en el local mismo donde se efectuaron los encuentros.

El señor Helffmann manifestó que quería terminar con este incidente, al cual creía desde ayer en la mañana solucionado, por los documentos presentados por el señor Matte, a los señores delegados argentinos, que acreditaban que el aficionado chileno señor Abarca tenía el carácter de ta' y que sólo por una deferencia a la delegación argentina, que había manifestado retirar a sus peleadores, había permitido la suspensión del encuentro, solicitando a la vez una declaración franca de los argentinos sobre el asunto en discusión.

El señor Luis Amadeo Videla dijo entonces que él había considerado resuelto en definitiva en la sesión que el Congreso celebró anteayer, esta objetación que hacían al señor Abarca en el sentido de no permitirle actuar en el torneo por haber sido tachado de profesional.

Refutó al señor Videla el delegado chileno señor Matte, quien manifestó que la delegación chilena no había así interpretado la resolución ni la había considerado definitiva, por habérsele nombrado a él en comisión para que investigara la acusación que se hacía sobre el representante de nuestro país en la categoría peso pluma, y creyó haber aclarado plenamente este asunto, desde el momento en que los delegados argentinos se habían dado por satisfechos con los documentos que él les había mostrado.

El señor Helfmann, manifestó estar plenamente convencido de que los delegados argentinos, con las pruebas que se les había suministrado, habían llegado a la conclusión de que el denuncio que se les había hecho, no tenía fundamento, y que si sostenían la exclusión del señor Abarca, era por presión de sus representados.

Después de un ligero debate en que participaron el secretario del Congreso, señor Charme, el delegado de la Asociación de Centros de Box, señor Debezzi y el director de la Federación señor de la Cruz, usó de la palabra el vicepresidente de la Federación de Box de Chile, señor Ernesto Clark, quien dijo, que para la institución a la cual él se honraba en pertenecer, significaba la actitud de la delegación argentina, una muestra de desconfianza que él no aceptaba, pues la rectitud, la honradez y el amor al deporte eran la divisa que siempre los había guiado, solicitando un compromiso de honor de la delegación argentina en el sentido de aceptar la inscripción del aficionado de nuestro país.

A indicación del presidente de la delegación argentina señor Nazar Anchorena, quedó para resolverse definitivamente este incidente, en la sesión qeu hoy a las 6 de la tarde celebrará el Congreso Suramericano de Box.

Por nuestra parte diremos que nos extrañó y nos sorprendió la actitud observada por la delegación argentina, quien obra presionada por los aficionados que representan, que han dado crédito a los denuncios que les han hecho ciertos elementos qué no queremos mencionar.

Consideramos una verdadera ofensa a la Federación de Box el hecho, que sobre sus afirmaciones y pruebas documentadas que ha presentado se dude de su veracidad, basándose solamente en diceres de personas irresponsables en todo concepto y que persiguen fines inconfesables.

La mutua confraternidad y los fines nobles que persiguen los interesados en este campeonato, no han debido en ningún momento ser empañados por un incidente de esta naturaleza

Hacemos un llamado a las delegaciones que forman el Congreso, para que, inspiradas en sentimientos generosos, den hoy mismo el único fin honroso que tiene esta cuestión, aceptando sin mayor dilación la inscripción del campeón chileno Carlos Abarca, que tiene derecho como el que más a batirse en el campeonato.

El banquete de ayer en honor de las delegaciones extranjeras

ASISTENTES AL BANQUETE OFRECIDO AYER EN EL CLUB DE LA UNION A LOS DELEGADOS EXTRANJEROS POR EL DIRECTORIO DE LA FEDERACION DE BOX DE CHILE

Ayer la Federación de Box de Chile festejó a los delegados argentinos y uruguayos que han venido a nuestro país con motivo de celebrarse en esta ciudad el segundo Congreso Suramericano de Box, con un banquete en el Club de La Unión.

Asistieron a esta manifestación de confraternidad entre los deportistas suramericanos, los siguientes señores:

delegados argentinos señores Nazar Anchorena, doctor Cullen y Luis A. Videla; delegado uruguayo señor Ovidio Duarte Indart; directores de la Federación de Box señores Federico Helffman, Alvaro de la Cruz, Alfonso Reveco, Guillermo Matte, Jorge Besa Montt, E. Letelier, Enrique Sansot, Eugenio Torres, Carlos Menábar Ossa y el amateurs argentino Juan Carlos Cruz.

Ofreció la manifestación en un conceptuoso discurso el secretario general de la Federación de Box señor Luis 2.o Charme, contestando el delegado argentino señor Amadeo Videla.

Hici uso de la palabra el doctor Cullen y don Alfonso Reveco.

EL REPRESENTANTE CHILENO EN EL PESO MEDIO LIVIANO

Ayer en la tarde procedió la Federación de Box a elegir en un match a cinco rounds, entre los aficionados Gerardo Gómez y Carlos Figueroa, al representante de Chile en la categoría de los pesos medio liviano.

Después de un reñido e interesante encuentro, en que Gómez demostró mayores conocimientos, sacando ventajas el comité organizador del campeonato lo declaró vencedor y en consecuencia será nuestro representante, quedando de reemplazante Carlos Figueroa, de Angol.

Con esta elección queda definitivamente elegida nuestra representación.

EN HONOR DE LOS DELEGADOS ARGENTINOS Y URUGUAYOS.— La fiesta de esta noche en el Centro Julio Murillo Reyes. — Uno de los centros de box más nuevos y de más sólida organización, es el Julio Murillo Reyes, que ha montado un gimnasio completo en San Francisco 1120, casi esquina Avenida Matta, el que todas las semanas se ve concurrido por la mejor gente de ese populoso barrio.

Esta noche celebrará una de sus bien preparadas veladas de pugilismo, la que dedica en honor de las delegaciones que a nombre de la Argentina y del Uruguay participan en los Campeonatos Suramericanos, cuyos miembros serán atendidos por la comisión formada por los señores Jorge Ascul, Julio Videla L. y José Reyes, dirigentes del Centro.

Han sido invitados a ella además el regidor municipal de la comuna don Arturo Besoain, los directores de la Federación y Centros de Box y el directorio honorario de la corporación.

honorario y campeón sura... señor Manuel Sánchez.

El programa es el siguiente:

Tres rounds entre los aficionados Mario Díaz y Augusto Leyton.

Cuatro rounds entre los aficionados Amador Gallegullos y Morlis, ambos del C. Saavedra.

Cuatro rounds con decisión entre los señores Oscar Ahumada Pérez y Roberto Peredo.

Académico entre el profesor del Centro señor Toro y su alumno señor R. Peralta.

Match de fondo a 6 rounds entre los señores O. Acuña del Centenario y el señor Isidoro Muñoz del Gregorio S. C.

ROGELIO UGARTE B — El Centro efectuará las siguientes demias.

Cuatro rounds Edmundo Con Rogelio Barrios.

Cuatro rounds, Julio Cid Francisco Valdés.

Cuatro rounds, Luis Arias Germán Correa.

La pelea de fondo estará de los conocidos peleadores rounds, Raúl Vega con Sotturriaga del Rogerio Ugarte.

CENTRO DEPORTIVO CREATIVO "MAX GALL" — Este Centro llevará a efecto las 8 P. M., una velada con el siguiente programa:

Pedro Zúñiga con Luis rounds.

Oscar Verbelagna (partido) Pedro Iturrieta de este C rounds.

Armando Quintero con Zamora, 3 rounds.

Antonio Perrone con quez, 4 rounds.

Luis A. Yáñez con Alejandro, 4 rounds.

Juan Moraga con Segundo 4 rounds.

Pelea de fondo entre los dos peso pluma señores Pérez de este Centro, de Manuel Naranjo, 58 kilos tenario B. C., a 6 rounds.

Las peleas se llevarán a en nuestro local, Maruri

Sensible accidente

Anoche, a las 9.40, en tancias que el estudiante car Franklin Raposo vi calle Bandera en un tra línea 13, sufrió un grave te que lo mantiene hosp en la Asistencia Pública.

Al asomarse por una ve lo hizo con tan mala su chocó con un poste, produ gravísimas heridas.

En estado grave fué con la Asistencia Pública.

SE PRODUCE ANOCHE UN TIROTEO ENTRE GUARDI... Y BANDIDOS

EL HECHO OCURRE EN LA AVENIDA LATORRE

Un muerto y un herido

Anoche, a las 8, en la Avenida Ecuador, en los límites de la Quinta Normal, se efectuó un tiroteo entre dos guardianes y un grupo de individuos armados, tiroteo que tuvo por consecuencia la muerte de uno de los bandidos.

A la hora indicada, los guardianes de la 11.a Comisaría, Domingo Fuentes y Onofre Padilla, en comisión del servicio recorrían la Avenida Ecuador, en persecución de Luis Faúndez Hernández, individuo que tiene cuentas pendientes con la justicia y que había logrado escapar cada vez que se le seguían los pasos.

Anoche se supo que Faúndez merodeaba por los alrededores, y con el objeto de aprehenderlo, se envió a los guardianes indicados.

Al llegar los guardianes al callejón del Blanqueado se encontraron con un grupo de sujetos sospechosos que no obedecieron sus órdenes y que por el contrario atacaron a pedradas hiriendo a uno de ellos.

En vista de la resistencia guardianes dispararon al aire el objeto de atemorizarlos, y individuos respondieron a tiros con los chocos de que iban provistos.

El tiroteo tomó un carácter Los individuos huían hacia treros disparando sus armas tras los guardianes emprendían persecución.

Los disparos de los guardianes lograron dar en el blanco, y lo mejor de la refriega fué que el individuo que capitaneaba el grupo y que resultó ser el bandido Luis Faúndez, a quien perseguían logró...

Los demás lograron escapar guardianes recogieron el cadáver y dieron cuenta de lo ocurrido a la Comisaría. El muerto tenía el apodo el "Chúpate la mano".

"LA PODEROSA"

DE GUILLERMO M. BANADOS y Cía.

"LA PODEROSA" es una organización comercial única en el pais

Por ahora está dedicada a desarrollar en el país su combinación que llama "LIBRETA" y "BONO" de "PREVISION ECONOMICA", que es la combinación de ahorro más BENEFICIOSA Y PRACTICA que se ha implantado hasta hoy en Chile.

Esta combinación tiene para usted las siguientes ventajas:

PRIMERO.–Con los "BONOS DE PREVISION" que adquiera, entra Ud. a participar en los diversos sorteos de "LA PODEROSA".

SEGUNDO.– Si alguno de sus "BONOS" sale premiado, Ud. cobra inmediatamente **EN DINERO EFECTIVO** el valor del premio que le haya correspondido.

TERCERO.– Los Bonos no premiados, los sigue juntando para reunir la CUOTA INICIAL que Ud. necesita para adquirir – si lo desea – una propiedad en que vivir, por intermedio de la Sociedad, propiedad que "LA PODEROSA" le entrega inmediatamente y que Ud. continúa pagando por pequeñas cuotas mensuales, UNA PARTE EN DINERO y OTRA PARTE EN "BONOS DE PREVISION" no premiados, de acuerdo con el art. 14 del Reglamento sobre Adquisición de Propiedades que Ud. puede pedir en nuestra Oficina Matriz o en cualquiera de nuestras Agencias de Santiago o Provincias.

No malgaste su dinero en Loterías que en nada lo benefician a Ud., si su número no sale premiado.

Adquiriendo "BONOS" de "LA PODEROSA", puede Ud. hacer su fortuna; y si no es favorecido por la suerte, puede **después de un año** con los mismos "BONOS" **no premiados** comprar una casa, pagando el saldo con pequeñas cuotas mensuales y asegurando así a su familia un hogar propio para después de sus días.

Puede también después de un año obtener préstamos de dinero a corto o largo plazo.

PERO NOS VAMOS A PERMITIR DARLE UN CONSEJO QUE UD. –POR SU PROPIO INTERES – NO DEBE OLVIDAR NUNCA:

No se deje sugestionar por nadie ni por nada. Ud. tiene criterio propio y debe obrar también por propia iniciativa. Ud. debe estudiar friamente el sistema de "LA PODEROSA", hacer una comparación con todos los sistemas conocidos hasta hoy en el país, y resolverse hoy mismo a formar parte de esta organización única en Chile.

LO UNICO QUE A UD. LE CONVIENE ES ADQUIRIR "BONOS DE PREVISION" DE "LA PODEROSA"
Y DEBE HACERLO HOY MISMO

Pida folletos explicativos y Reglamentos en nuestra Oficina Matriz –Teatinos 333, – en cualquiera de nuestras Oficinas o Agencias de Santiago o Provincias y por Correo a Casilla 2662 – Santiago.
SON ABSOLUTAMENTE GRATIS

Qué dice el reglamento sobre adquisición de propiedades de "LA PODEROSA" en su parte pertinente?

Página 21

"LA PODEROSA" efectuará con los tenedores de su "Libreta de Previsión Económica", las siguientes operaciones:

SECCION PROPIEDADES

A) Venta de propiedades raíces, a elección del interesado.
B) Venta de casas higiénicas y baratas, construídas por la Sociedad, de acuerdo con un plan determinado, en terrenos que ella adquirirá especialmente con este objeto.

SECCION PRESTAMOS

A) Préstamos de dinero y hasta un 40% de los valores que la "Libreta de Previsión" represente, a un plazo no superior de seis meses y a un interés módico, con garantía de los mismos valores.
B) Préstamos de dinero a largo plazo, PARA ADQUISICION DE PROPIEDADES, siempre que el interesado haya acumulado en su "Libreta de Previsión", Bonos que le representen un valor nominal igual a la mitad de la suma que sea solicitada en préstamo.

Condiciones Exigidas

Para que una persona poseedora de una "Libreta de Previsión Económica", pueda tener derecho a acogerse a estas ventajas, se requiere:

1.o Que la "Libreta de Previsión Económica" haya sido adquirida, por lo menos, un año antes de la fecha en que la solicitud del interesado sea presentada.

2.o Que los "Bonos de Previsión" de dicha Libreta representen un valor nominal igual o superior a la cuota fijada en las disposiciones del ARTICULO 14 del Reglamento.

3.o Que el interesado presente al Directorio, por intermedio de la Oficina encargada de estas tramitaciones, una solicitud, cuyo modelo podrá pedir en la misma Oficina.

4.o Que deposite en la misma Oficina la suma que le corresponda, de acuerdo con el artículo 10 del Reglamento, para gastos de tasación, peritaje y escrituras.

5.o Que en general acepte y dé cumplimiento a lo que dispone el Reglamento sobre adquisición de propiedades.

Artículo 14

El precio de las propiedades que la Sociedad venda a los tenedores de su "Libreta de Previsión Económica", no podrá exceder de $ 50.000 y será pagado con una primera cuota de "Bonos de Previsión" no premiados estimados en su valor nominal, o sea con sus imposiciones, en la forma siguiente:

1.o Con una cuota primitiva de

10%	en las propiedades que valgan hasta				10,000	pesos.			
15%	"	"	"	"	"	de $	10,001	a $	15,000
20%	"	"	"	"	"	de $	15.001	a $	20,000
30%	"	"	"	"	"	de $	20.001	a $	25,000
40%	"	"	"	"	"	de $	25,001	a $	30,000
50%	"	"	"	"	"	de $	30.001	a $	50,000

2.o El saldo insoluto del valor de la propiedad se enterará por anualidades de un 11%. De este 11% un 9% se enterará en dinero efectivo en la Caja de la Sociedad y el 2% restante, en "Bonos de Previsión" no premiados.

Acta del Sorteo verificado ayer 21 de Enero

Bonos Serie K
Grupo I

Certifico que con esta fecha, y en la oficina matriz de la Sociedad, Teatinos 333, llevé a efecto el Sorteo de Amortización de la Sociedad Colectiva Comercial "La Poderosa", de Guillermo M. Bañados y Cía., en presencia de los representantes de la Sociedad y numeroso público, saliendo sorteados los siguientes "Bonos", con los premios que a continuación se detallan:

Con $ 5.000

74487

Con $ 1.000

30789
42609
51509
66092
74259

Con $ 500

27758
30205
60792
64473
70395

Con $ 100

03910
08653
09773
13315
14207
14972
18468
21776
26222
29137
30456
31387
33576
38133
38264
38276
46652
57228
67818
68366
78022
80475
95585
95865
97212
99245
99868

Con $ 50

00248
01454
03561
05257
06956
09534
10758
11038
12056
12986
14073
14444
21216
23549
24677
28412
28444
38619
40375
43412
43693
44084
45640
46929
52116
53868
55175
59715
59965
60488
64375
65165
67292
67345
69810
70583
70817
70936
73105
81037
81042
85609
86134
86671
91216
91659
92603
97068
97863
98702

Con $ 20

00535
01237
01864
02329
02905
03680
03784
04540
04979
05920
06318
06794
07096
09167
11288
11570
11806
12908
12979
14914
15574
16946
17869
17902
18205
18744
19195
20528
21263
22909
24267
25203
25572
25640
26127
29526
31052
31364
32102
33510
34791
36457
36487
37979
38478
39247
41472
41687
43214
43337
44558
44978
47171
47959
49473
49573
50035
50134
50530
56748
56947
57196
57758
57899
58992
59716
60151
60798
61115
61962
62055
64173
64501
64576
64612
64738
64893
65039
65564
65803
66285
66304
66546
67468
67625
69578
69968
70758
71195
71497
72275
73372
73670
74056
75993
76229
76251
76304
77236
78071
78306
81133
86276
86816
88076
88718
88928
90239
93168
93413
94165
94432
95191
97305
97526

Santiago, Enero 21 de 1922.

JAVIER ECHEVERRIA VIAL.-Notario Público

Los premios se pagan en la Oficina Matriz y en las Agencias de la Sociedad.
Listas de los "Bonos" premiados en el Sorteo de ayer se pueden pedir desde mañana Lunes en la Oficina Matriz y en todas las Oficinas y Agencias de la Sociedad, tanto en Santiago como en provincias.

CONCURSO DE "LA PODEROSA"

Hoy continuamos con la lista de la ssoluciones recibidas y del número de orden de llegada que le ha correspondido a cada una, individualizando a los interesados por la dirección que indican los cupones enviados:

1051.—Seminario 644.
1052.—Independencia 763
1053.—Gay 1739
1054.—Concepción
1055.—Casilla 2281
1056.—Delicias 3495
1057.—Cochrane 178
1058.—Casilla 118. Talca
1059.—San Patricio
1060.—Santa Elena 1446
1061.—Castro 366
1062.—Casilla 25. Pitrufquén
1063.—Balmaceda 48. Viña
1064.—Galvarino 677. Concep.
1065.—Carmen 675
1066.—San Joaquín 209
1067.—Correo. Tomé
1068.—Ejército 1280. Concep.
1069.—Chacabuco 569. Valdivia
1070.—Casilla 44. Lebu
1071.—Casilla 13. Concepción.
1072.—Colón 1368. Talcahuano
1073.—M. Thompson 3470
1074.—Chillán Viejo. Chillán
1075.—Av. Infante 47.
1076.—Correo 7
1077.—Andes 2766
1078.—Lincoyán 1198. Concep.
1079.—Casilla 311. Quillota
1080.—Rodríguez 20. Calera
1081.—Maipú 772
1082.—Casilla 116.—Rancagua
1083.—San Carlos. San Fernan.
1084.—Yerbas Buenas. Linares
1085.—Paine
1086.—San Ignacio 772
1087.—San Ignacio 772
1088.—Richard 1060
1089.—Peralillo.—S. Fernando
1090.—Estación San Diego
1091.—Libertad 63
1092.—Cumming 725
1093.—Longaví
1094.—Longaví
1095.—Longaví
1096.—Correo. Catmane.
1097.—Cueto 897
1098.—San Diego 1516
1099.—Casilla 2490
1100.—Arauco 957
1101.—Torreblanca 864
1102.—Torreblanca 864
1103.—Antonio Varas 195
1104.—Av. Matta 1185
1105.—Casilla 2490
1106.—Av. Matta 1185
1107.—Cueto 897
1108.—Rosas 2207
1109.—Colón 1538
1110.—Huemul 2118
1111.—Casilla 44. Lebu
1112.—Norte. Lo Espejo
1113.—Bellavista 896
1114.—C. Henríquez 1227
1115.—San Pablo 2230
1116.—Cueto 897
1117.—Carrión 1921
1118.—Casilla 2490
1119.—Teatinos 26
1120.—Constitución 135
1121.—Pastor Ovalle 332
1122.—Cóndor 1285
1123.—Santiago 1251
1124.—Av. España 250
1125.—Sta. Elvira 548.
1126.—Correo. San Antonio
1127.—Esperanza 81
1128.—San Alfonso 1540
1129.—Cuevas 1002.
1130.—Carreras 41. Concepción
1131.—Alonso Ovalle 1426
1132.—Av. Infante 148
1133.—Av. Viel 1888
1134.—Nataniel 511
1135.—Alonso Ovalle 625
1136.—Correo. Los Place., Valp.
1137.—Delicias 886. Linares
1138.—Casilla 311. Sn. Felipe.
1139.—Sta. Victorina 6. Valp.
1140.—Traslaviña 251. Viña
1141.—Peragallo 129. Valp.
1142.—Casilla 114. S. Bernardo
1143.—Coquimbo 1349
1144.—Rosas 2487
1145.—San Diego 724
1146.—Prat 96. Rengo
1147.—Nacimiento 211. S. Fern.
1148.—Varas 3. Llay-Llay
1149.—Catedral 2358
1150.—Estación Espejo
1151.—Rosas 2207
1152.—Av. Brasil s/n. Rancag.
1153.—San Antonio
1154.—Coya. Rancagua
1155.—Matucana 760
1156.—Serrano 83. Melipilla
1157.—Casilla 1. N. Imperial
1158.—Pob. Verrara 8. Viña
1159.—B. Guerrero 671
1160.—Rengifo 871
1161.—Santa Rosa 823
1162.—Morandé 80
1163.—Agustinas 1807
1164.—Casilla 137. Rengo
1165.—Rosas 2380
1166.—Independencia 1408
1167.—Casilla 279. Talca
1168.—1 Sur, 10 y 11 Orien.. T.
1169.—Matucana 760
1170.—S. Corazón de Jesús. Sn. Felipe.
1171.—Correo. Calera
1172.—Victoriano 337
1173.—Balmaceda 722
1174.—Santa Rosa 1054
1175.—Casilla 94. Lautaro
1176.—Casilla 68.—Chillán
1177.—Santa Rosa 1751
1178.—Av. Francia 3. Valp.
1179.—Casilla 19. Los Lagos
1180.—Casilla. Quepe
1181.—Reg. Valdivia. Cauq.
1182.—Calle Ancha 66. Valp.
1183.—A. Prat 1829
1184.—Recoleta 709
1185.—Camilo Henríquez 234
1186.—Catedral 2636
1187.—Cité Raquel
1188.—Almirante Barroso 7
1189.—Almirante Barroso 7
1190.—Casilla 122. Linares
1191.—S. Francisco. Cauquenes
1192.—Maestranza 1445
1193.—Gorbea 2996
1194.—Carrera 1151. Concep.
1195.—Casilla 992. Concep.
1196.—Imp. Alianza Lib. Rengo
1197.—Casilla 137. Rengo
1198.—Estado 1
1199.—Independencia 1557
1200.—Casilla 44. Lebu
1201.—Rioseco. Lebu
1202.—Av. Matucana 6
1203.—Independencia 1226
1204.—San Alfonso 60
1205.—Gay 1960
1206.—Lebu
1207.—Dieciocho 672
1208.—Casilla 159. Lautaro
1209.—Av. Matta 01
1210.—Av. Chile 95
1211.—Camilo Henríquez
1212.—Serrano 279. San Carlos
1213.—Maipú 1021. Concep.
1214.—Vásquez 55
1215.—Las Heras 169. Los An.
1216.—Casilla 137. Rengo
1217.—Las Heras 169. Los An.
1218.—Av. Colón 687. Valp.
1219.—A. Prat. Sn. Fco. de M.
1220.—Herrera 568
1221.—FF. CC. de Pirque. Los Quillayes.
1222.—San Vicente 38. Penco
1223.—Casilla 60. Victoria
1224.—Rancagua. Sewell
1225.—Dávila 1505
1226.—Malloa
1227.—Madrid 1231
1228.—Casilla 6076
1229.—Av. Providencia 1666
1230.—Delicias 4233
1231.—Delicias 4233
1232.—Erasmo Escala 2710
1233.—Av. Central 2126
1234.—Av. Italia 1193
1235.—San Eugenio 2126
1236.—San Francisco 1497
1237.—Santa Rosa 322
1238.—Santa Elvira 54
1239.—San Vicente 1751
1240.—Chacabuco 1345
1241.—Toesca 2871
1242.—Yungay 95. San Felipe
1243.—Mineral El Teniente. Sewell.
1244.—Eyzaguirre 205. S. Ber.
1245.—Casilla 438. Temuco
1246.—Mapocho 5257
1247.—Compañía 2625
1248.—Cochrane 952
1249.—Condell 1230
1250.—Diez de Julio 1242

En vista del número enorme de soluciones que se reciben diariamente, el Domingo próximo publicaremos una lista de 1,000 soluciones en vez de 200 como se publica hoy

Las personas que residen en localidades donde no hay agentes de "LA PODEROSA", pueden pedir "LIBRETAS" y "BONOS" con derecho a cualesquiera de los sorteos de la Sociedad, a Casilla 2662, Santiago, enviando su valor por carta certificada o giro postal.

Teatinos 333 - Casilla 2662 - Santiago

GUILLERMO M. BAÑADOS y Cía.

LOS SUCESOS EN LA REGION DEL AYSEN

SE ACENTUA LA CREENCIA DE QUE LOS BANDIDOS NO PASARAN A TERRITORIO CHILENO

Debido a las persecuciones, sólo quedan algunos grupos dispersos

Patrullas chilenas vigilan la cordillera

En nuestra edición anterior, informamos al público que, con algún fundamento, se creía que los bandidos cosmopolitas, que iban de Santa Cruz al Sur, no pasarían la frontera chilena, aún cuando se decía con insistencia que "Toscánito", ex-capitán del ejército italiano, que capitanea a 300 bandoleros, habría pasado la cordillera y se habría internado en Chile Chico y en el Valle Backer.

De las avanzadas ordenadas enviar por el Comando superior para establecer a punto fijo la situación exacta del refugio de estos foragidos ya que no es posible llegar hasta Chile Chico y Valle de Backer, por no atravesar por los desfiladeros que harían peligrosa cualquiera empresa, se ha podido establecer, según lo atestigua un radiograma llegado anoche, que el Capitán Ivars, desde Portezuelo al norte del lago Buenos Aires, dice que sólo algunos malhechores quedan dispersos y perseguidos por patrullas argentinas desde la costa del Atlántico hasta Santa Cruz.

Patrullas de Carabineros vigilan convenientemente la entrada de la cordillera hasta el Valle de Backer.

Se informa también que el Regimiento argentino N.o 10 de Caballería ha regresado a Buenos Aires, confirmándose, de esta manera, que el peligro ha desaparecido y que los bandidos se encuentran dispersos y presionados por fuerzas constituídas.

MERCADOS SALITREROS

LAS ULTIMAS INFORMACIONES RECIBIDAS POR EL GOBIERNO ESTABLECEN QUE EL POOL DE LONDRES POSEE UN STOCK DE 723,000 TONELADAS DE NITRATO CHILENO

Firmas alemanas hacen proposiciones al Gobierno para comprar nitrato a muy bajo precio.—Estas proposiciones hacen poco viable se llegue a un acuerdo

Por el momento no hay posibilidades de efectuar ventas

Ampliando nuestras informaciones publicadas en nuestra edición de ayer, podemos decir que las comunicaciones recibidas por el Gobierno y llegadas el Viernes último a la Moneda, estarían en parte en contradicción con algunas de las informaciones recibidas anteriormente sobre la existencia actual del stock de salitre chileno en el mercado europeo.

Las noticias últimas de nuestro Encargado de Negocios en Londres, decíamos ayer, establecen en forma precisa y categórica que el stock de salitre perteneciente al Pool alcanzaría a 723,000 toneladas de nitrato, repartido en diversos mercados de Europa, especialmente en Inglaterra, Francia, Bélgica, Italia y España.

En estas comunicaciones se dejaría, además constancia de que los mercados de salitre se encuentran en este momento cerrados, sin que parezca que haya posibilidad alguna de que se efectúen ventas de consideración que puedan afectar, a la situación del momento, mientras no se inicie en Abril próximo la temporada en que los agricultores comienzan a proveerse de nitrato para las fertilización de sus campos.

PROPOSICION DE FIRMAS ALEMANAS

Aparte de las gestiones de que hemos dado cuenta en ediciones pasadas para efectuar con algunas firmas alemanas un cambio de salitre por material ferroviario para nuestros ferrocarriles, podemos informar a nuestros lectores de la efectividad de nuevas proposiciones de casas comerciales alemanas para comprar salitre chileno.

Según nuestras investigaciones practicadas ayer, parece que estas proposiciones ofrecen poca viabilidad, pues los precios de compra ofrecidos por estas firmas alemanas serían muy bajos, haciendo difícil que se llegue a una inteligencia que permita obtener un resultado práctico.

ORDENES DEL MINISTRO DE HACIENDA

El Ministro de Hacienda, señor don Francisco Garcés Gana, en atención a las diversas informaciones que ha recibido el Gobierno respecto a la situación de los mercados salitreros y de las negociaciones que se han presentado últimamente, ha encargado al jefe de la sección salitre de las oficinas de Hacienda, se trasladé a Valparaíso, a fin de que practique las diligencias necesarias para conocer detalladamente estas proposiciones y estudie al mismo tiempo, en compañía de los directores de la Asociación de Productores de Salitre, en forma amplia y precisa, el estado del nitrato chileno en los mercados europeos.

El jefe de esta sección del Departamento de Hacienda, se encuentra desde el Viernes pasado, en Valparaíso, con el objeto de cumplir las órdenes del señor Garcés Gana.

LAS COOPERATIVAS EN LA EMPRESA DE LOS FERROCARRILES

COMO FUNCIONA LA QUE EXISTE EN LA 4.a ZONA

Lo que nos dice el Inspector señor Jorge Guerra

El inspector de la 4.a Zona de los Ferrocarriles señor Jorge Guerra, con quien hemos tenido oportunidad de conversar acerca del problema de las cooperativas, nos ha manifestado el éxito con que funciona en Valdivia, la que ha fundado el personal correspondiente a esa zona.

El señor Guerra nos ha informado que la Cooperativa ha traído para toda esta gente una era de bienestar, de holgura, pues disponen de buenos artículos durante todo el mes, y ya no queda el sueldo en las cantinas ni en manos del comerciante pequeño que la explotaba.

El honor de la jornada corresponde en parte importante al administrador de la zona, don Eulalio Vargas Mardones, que no se ha dado momento de reposo hasta realizar esta aspiración del personal, y que ha sido secundado eficazmente por la Asociación de empleados a contrata y también por el personal a jornal.

Durante la marcha de la cooperativa hemos tenido oportunidad de observar cómo las familias de los empleados más ínfimos prefieren y exigen los artículos de mejor calidad. Se compró, por ejemplo, una partida de café para venderlo a $ 2.50 el kilo, y ahí está la partida íntegra: las familias de esos empleados a jornal: palanqueros, operarios, cambiadores, etc., compran café Caracolillo, el más caro. Y no se ha producido ninguna queja al hacer los descuentos mensuales.

Respecto a la organización de esta Cooperativa, puedo informar a ustedes lo siguiente:

Se compone la Cooperativa hasta hoy de 1,100 socios. El capital inicial se formó por acciones de 50 pesos m|c., pagaderas $ 10 al contado y $ 5 mensuales. Los beneficios se reparten entre los socios con relación al consumo, no al número de acciones. Obtiene mayor beneficio el socio que más consume, aunque sólo sea poseedor de una acción. Los beneficios se reparten en dinero una vez al año, después del balance. Se ha establecido este mecanismo porque la Cooperativa tiene facilidades otorgadas por la Empresa (local, alumbrado, mobiliario, reparto de artículos sin gastos, etc.), y ha pedido al Consejo rebaja de 50 o|o en los fletes. Al Consejo debemos de garantizar que los artículos serán consumidos únicamente por el personal y sus familias.

La Sociedad la componen los empleados a contrata y a jornal, y está dirigida por un Directorio de nueve miembros.

Actualmente forman el Directorio, el administrador señor Eulalio Vargas Mardones, el jefe de la Sección Contabilidad, grado 3.o, dos empleados del 4.o, entre ellos don Jorge Guerra Squella, presidente de la Asociación de Empleados de la 4.a Zona; el presidente de la Sociedad de Maquinistas y Fogoneros, "Santiago Watt", el Secretario del Consejo de Ferroviarios (obreros), y otros empleados.

El Directorio fija los rumbos generales, determina y nombra el personal de la Cooperativa, fija los precios, representa a la Sociedad, resuelve los negocios que deben emprenderse, fiscaliza la actuación de los empleados, determina los beneficios, etc.

La Administración de la Cooperativa corresponde a un gerente, rentado, asesorado por un contador y varios empleados, entre ellos un almacenero.

Actualmente la Cooperativa vende de toda clase de artículos alimenticios, abarrotes en general, calzado, ropa interior, perfumería, drogas y medicamentos de uso corriente.

Luego instalará sastrería y tienda de trapos. Tiene almacenes en Valdivia y en un mes más instalará uno en Temuco y después otro en Puerto Montt, y otro en Osorno.

Las ventas en dos meses más o menos, se acercan a $ 100,000 y las utilidades permiten pagar el personal, todos los gastos, y hacer nuevas adquisiciones de mercaderías a precios ventajosos.

El actual gerente fué contratado en Santiago y es un verdadero especialistas.

Las ventajas inmediatas para los socios consisten en la exactitud en los pesos y medidas, la calidad de primer orden, rapidez y oportunidad en el despacho.

Los artículos alimenticios se pagan en total al ajustarse el sueldo de los socios; los de vestir y calzado, en dos o tre mensualidades.

El comercio de Valdivia, penetrado desde el primer momento de la seriedad de nuestros procedimientos, dió amplias facilidades vendiéndonos sus artículos a 30 y 60 días.

EXPOSICION FRUTICOLA

Interés con que se prepara la organización de la Exposición y Asamblea de Productores

Los trabajos de organización de la Exposición Frutícola y Asamblea de Productores que propicia la Sociedad Agronómica de Chile y que se llevará a efecto en la segunda quincena de Marzo, van bastante adelantados.

La Exposición constará de las siguientes seis divisiones:

1.a División: De frutas frescas, secas y en conserva; 2.a División: De productos de chacarería, frescos, secos y en conserva; 3.a División: De productos hortícolas, frescos, secos y en conserva; 4.a División: Productos analcohólicos derivados de las frutas; 5.a División: De embalajes para frutas y legumbres; frutas y legumbres embaladas para exportación, y frutas y legumbres conservadas en estado fresco; 6.a División: De maquinarias, herramientas y útiles para arboricultura, horticultura, chacarería y sus productos derivados; productos químicos para preparar remedios; remedios elaborados, etc., etc.

Los reglamentos y programas definitivos están ya en prensa y muy luego podrán distribuirse al público.

La Secretaría de la Exposición funciona en el local de la Sociedad Agronómica de Chile, Galería Alessandri 26-A.

Pavimentación de la Avenida Manuel Montt

Los comandantes de las distintas unidades del Ejército situadas en el Cantón Militar de Providencia, y los vecinos gestionan la prolongación de los trabajos de Pavimentación de la Avenida Manuel Montt.

Como se sabe, esta Avenida es el tráfico obligado de los regimientos y batallones del cantón, y en el invierno su tráfico se hace casi imposible.

En la Intendencia

VISITA DEL GOBERNADOR DE SAN ANTONIO AL INTENDENTE

En la mañana de ayer estuvo en la Intendencia conferenciando con el Intendente, don Pedro Daza, el Gobernador de San Antonio.

En esta conversación, el señor Daza se impuso de diversas necesidades del departamento de San Antonio, a fin de obtener del Supremo Gobierno la adopción de medidas urgentes.

Una de las cuestiones que más ha interesado siempre a las autoridades, es lo relacionado con la Cárcel y Cuartel de Policía de ese puerto. En especial sobre esta cuestión es lo que está interesado el Gobernador y dada la voluntad que ha encontrado en las diversas reparticiones, cree obtener el mejoramiento de estos servicios.

Promotor fiscal de Santiago

Promotor Fiscal suplente en lo criminal de Santiago, se nombró a don Custodio Amenábar.

El alza de las tarifas de los tranvías

Hoy, a las 9.30 de la mañana, se reunirá en calle Artesanos, frente al puente de 21 de Mayo, el Comité contra el alza de las tarifas de los tranvías.

Se cita a esta reunión especialmente a los vecinos de los barrios de Independencia y Recoleta.

La región carbonífera

EXHIBICION DE UNA PELICULA DESCRIPTIVA DE LAS MINAS DE CARBON Y TODAS SUS FAENA

Hoy, que está de actualidad todo lo que se relaciona con la región carbonífera, por sus movimientos sociales obreros, será para muchos interesante la noticia de la exhibición de una película cinematográfica completa referente a la industria del carbón.

Esta cinta es una bien combinada presentación de las fases más atrayentes de la vida industrial que se desarrolla en los centros carboníferos nacionales. El proceso de la explotación está expuesto en forma concisa y novedosa, desde la extracción hecha por medio de los ascensores, que se hunden en los piques de 300 metros verticales de profundidad, que van en busca de la carga, y que los mineros, de las entrañas de la tierra, vacían en las vagonetas, hasta el trasbordo del combustible a los vapores, que llenan sus bodegas en la bahía, o a los carros del ferrocarril.

Aparecen en ella los centros de Coronel, Lota y Curanilahue, con sus visiones de actividad, entradas a las minas, fábricas, maestranzas, muelles, material de trasporte y multitud de obreros.

Esta cinta será exhibida el Martes 24 del presente, en los teatros Setiembre y Brasil, y en seguida en todos los teatros de la capital.

COMPRO:

Vigas y viguetas álamo de 1.a clase, puesto carro Santiago.

Ofertas:

CASILLA 3081

La Compañía Cervecerías Unidas

recomienda a sus favorecedores de fijarse muy bien en no ser engañados con algunos productos similares, pues se nos imita las etiquetas de todos nuestros productos; deben fijarse que las botellas con cerveza lleven en la tapa corona nuestra marca, y las botellas de Bilz el retrato del inventor.

MADEMOISELLE BOLLAND

Términos elogiosos con que se expresa de Chile.—Próxima venida al país

Un viajero chileno, el señor Juan Tornero, que acompañado de su familia venía a Chile de regreso de Europa, tuvo oportunidad de encontrar, hace poco más de un mes en el puerto brasileño de Santos, a Mademoiselle Bolland, que tan grato recuerdo dejó en Chile no hace mucho tiempo.

La intrépida y simpática aviadora, complacida en extremo de su encuentro con chilenos, se expresó en términos entusiastas de nuestro país y manifestó calurosamente el profundo agradecimiento que guardaba por el recibimiento que aquí se le hizo y especialmente por las delicadas atenciones de que fué objeto de parte del Presidente de la República y del jefe y personal de nuestra Escuela de Aviación Militar.

En honor de nuestro compatriota efectuó un vuelo en la misma playa de Santos, en la que, con esa maestría y audacia que le son habituales, ejecutó diversas proezas aéreas.

Mademoiselle Bolland está encargada por el Gobierno brasileño de instaurar la ruta aérea entre Río Janeiro y Buenos Aires, con motivo de la próxima exposición que tendrá lugar en la primera de dichas ciudades. A este propósito debemos decir que dos aviadores que anteriormente habían intentado esta empresa habían fracasado y caído al mar, donde perecieron devorados por los tiburones. Tenemos, no obstante, entera confianza en que la tentativa de Mademoiselle Bolland será coronada por el éxito.

Cumplida esta misión, la célebre aviadora piensa venir de nuevo a Chile, probablemente a fines de este Verano a buscar su aeroplano, que según se nos dice, está guardado en la Escuela Militar.

Una vez en Chile, Mademoiselle Bolland, que es, como lo hemos dicho, gran admiradora de nuestro país y que ha oído maravillas del Chile Austral, piensa solicitar del Gobierno ciertas facilidades para recorrer esas regiones, facilidades que, no lo dudamos, le serán graciosamente concedidas.

Al despedirse de nuestro compatriota, Mademoiselle Bolland le encargó saludar y anunciarle al Director de nuestra Aviación Militar, su próxima venida y expresarle a la vez sus sentimientos afectuosos y agradecidos hacia nuestro país.

CUANDO LA LAMPARA NO LUCE

POR FALTA DE ACEITE

Hay que añadirlo

Pues lo mismo sucede con el convaleciente, a quien hay que darle QUINIUM LABARRAQUE para que recobre fuerzas.

El uso del Quinium Labarraque a la dosis de una copita de licor después de cada comida basta, en efecto, para restablecer en poco tiempo las fuerzas de los enfermos más agotados y para curar seguramente y sin sacudidas las enfermedades de languidez y de anemia más antiguas y rebeldes. Las fiebres más tenaces desaparecen rápidamente ante este medicamento heroico. El Quinium Labarraque es todavía soberano para impedir para siempre el retorno de la enfermedad.

Por consiguiente, aquellas personas débiles o debilitadas por la enfermedad, el trabajo o los excesos; los adultos fatigados por un crecimiento demasiado rápido; las jóvenes que experimentan dificultad en formarse o desarrollarse; las señoras que sufren las consecuencias del parto; los ancianos debilitados por la edad; los arémicos, deben tomar vino de Quinium Labarraque, el cual está particularmente recomendado a los convalecientes.

El Quinium Labarraque se vende en botellas y en medias botellas en todas las farmacias. Depósito: Casa FRERE, 19, rue Jacob, París.

P. S.— El Vino Quinium Labarraque es de un sabor francamente amargo, lo cual se explica porque la quina es ya de suyo muy amarga; así que el amargor del vino de Quinium es la mejor garantía de su riqueza en quina, y, por lo tanto, de su eficacia.

LA ESCASEZ DE GUARDIANES

La Prefectura representa a la Superioridad la necesidad de evitar las comisiones

La Prefectura de Policía de esta ciudad, periódicamente hace presente a la Intendencia la necesidad imperiosa que existe en evitar de una vez por todas que guardianes de la policía del orden se distraigan en servicios ajenos a la vigilancia de la población.

Si con la dotación escasa con que cuenta la policía de Santiago es casi materialmente imposible servir los intereses de la capital, y se agregan todavía las plazas de guardianes agregados a reparticiones que nada tienen que ver con la policía, llegará el momento, como lo ha dicho la Superioridad policial, que no se podrá responder de la vida e intereses de los habitantes.

La Intendencia misma, en nota que reproducimos en nuestra edición anterior, hacía presente al Gobierno la urgencia que había en que el personal que por los asuntos de los albergues permanecía alejado de sus funciones, o se hacía cargo de sus puestos o se le nombraba reemplazantes, ya que no era posible que gran cantidad de empleados policiales no prestaran servicio alguno en una época en que más se hace sentir la falta de personal.

Ultimamente la Prefectura ha reiterado sus peticiones para que se normalice una situación que va en perjuicio del buen servicio.

Sociedad de Empleados de Comercio

LA ASAMBLEA GENERAL DE MAÑANA PARA TRATAR DEL MEJORAMIENTO DE LOS EMPLEADOS PARTICULARES

La discusión de los proyectos que se han presentado al Congreso Nacional relacionados con el mejoramiento de la situación de los empleados particulares, ha despertado gran interés en la Sociedad Empleados de Comercio, la más antigua institución de este género que existe en el país y que tiene su domicilio social en la calle Santo Domingo entre Puente y Bandera.

En efecto, hace poco se llevó a efecto en el salón social de esta institución una gran asamblea, en la cual, después de discutirse extensamente este importante asunto, se acordó el nombramiento de una comisión que tendrá a su cargo la confección de una ampliación o modificación que se propondrá a los señores diputados que en estos momentos preparan el informe sobre el proyecto que sobre este particular han presentado otros miembros de esa misma Cámara.

Para continuar tratando este mismo importante asunto, mañana Lunes se verificará en el salón social de esta institución, otra gran asamblea a la cual han sido citados todos los miembros de ella. Concurrirán también especialmente invitados delegados de la mayoría de las sociedades amigas del país.

J. Maldonado Gutiérrez y J. de D. Muñoz

Tienen el agrado de poner en conocimiento de nuestra clientela y público en general, que hemos instalado nuestra oficina de abogado y comisiones en general en calle **Compañía 1065, oficina N.o 2.**

Atendemos arriendos de propiedades y compra - venta, no cobrando comisión; colocación de dinero sobre hipotecas, etc., etc.

Diligencias activas y serias.

Curso de Vacaciones

HUMANIDADES 1.o A 6.o

Sistema Antiguo y Concéntrico. Exámenes válidos.

Liceo Santiago

GALVEZ 139 :-: TELEF. 704

CASILLA 299

CUERPO MALO

Con desgano y decaimiento, fiebre, dolor de cabeza, u otras partes del cuerpo, producido por

INFLUENZA

debidas, trasnochadas, constipado o resfrío, exceso de trabajo mental, mareo u otras causas, se mejoran inmediatamente tomando una legítima **Cápsula de Vial,** que se vende en todas las boticas surtidas de Chile.

Cadetes de Marina

El 1.o de Marzo próximo, a las 10 A. M., se efectuará en la Escuela Naval un concurso extraordinario para ocupar 30 vacantes de cadetes pensionistas. Los documentos respectivos deben encontrarse en poder del establecimiento antes del 20 de Febrero.

Por prospectos de admisión dirigirse a la Sub-Dirección de la Escuela.

En Los Guindos de Nuñoa

SE VENDE

Gran Quinta

con extenso chalet.

Superficie: 22,000 metros cuadrados

Gran conservatorio de plantas.
Instalación para avicultura.
Muy buena casa para jardinero.
Casa para servidumbre y chauffeur.
Boxes para autos.
Baño de natación.
Caballerizas.
Jardín de flores.
Parque.
Arboles frutales y de adorno.

Nota.— Títulos completamente saneados.

Carros a la puerta.

Dirigirse:

CASILLA 217

MEDICINAS ADULTERADAS Y FALSIFI

SE COMPRUEBAN NUMEROSOS CASOS EN QUE SE E MEDICINAS ADULTERADAS

En boticas clandestinas se vende cocaína, morfi

La acción de las autoridades ante estos del

Con frecuencia la prensa diaria, ha venido ocupándose de una serie de reclamos que formula el público, ya sea por la ineficacia de los medicamentos que expenden algunas boticas o droguerías o por las consecuencias fatales que éstos hacen en algunos pacientes, a los que algunas veces ha costado hasta la vida.

La Comisión de Boticas, haciéndose eco de estos denuncios, ha querido investigarlo, y para esto ha tomado como base, algunas quejas oídas en las boticas mismas que se visitan.

Los denuncios llegados después en forma clara y precisa, referente al comercio de drogas, ejercitado por un sinnúmero de personas que no siendo farmacéuticos ni estando autorizados para mantener abierto al público un establecimiento, trafican sin embargo en medicinas que, en muchos casos han sido adulteradas o simplemente falsificadas, determinaron las iniciativas de que informamos, por parte de la Inspección.

Los abusos que se han señalado, revisten mayor gravedad, todavía, por el hecho de que estas drogas se encuentran en boticas de escasa importancia, establecimientos estos donde generalmente concurre la gente del pueblo, quienes creyendo llevar a sus pacientes un medicamento que los alivie de sus dolencias, llevan en cambio un tóxico.

Ayer los Srs. Roberto Donoso G. y Tomás Matus C., inspectores de Boticas amparados por pública puesta a su la Intendencia, han probar en forma fe en las boticas de esa nominadas "Cruz Blan Pablo", se vendía al lugar de **dermatol,** cromato de plomo, eta. Sabido es que el usado en forma ene catarros intestinales.

Recientemente estos funcionarios, han sorp existencia de dos botic tinas, donde sin dud vendía al público el caína, la morfina, el

En estos establecim fueron sorprendidos contravención a la mentos vigentes se se dicinas y se tomaron cada uno de los medic ra hacerlos examina ratorio de Química del Instituto de Hig

Ante esta situación Donoso y Matus, ba dos estos antecedente miento de la Comisió para que ésta a su v hasta la Dirección Ge nidad, que, en confor debe aplicar las sa enérgicas que el caso

Esta inspección se dos los establecimient cia, ya que no sería propietarios hayan pod ganados al adquirir adulterados.

EJERCITO Y ARMAD

SUBSECRETARIO DE MARINA

Ascensos en la Armada

Se nombran aspirantes a ingenieros de la Ar

MINISTERIO DE MARINA. — Mientras dura la ausencia del Sub-Secretario de Marina, señor Pedro Cifuentes, será reemplazado por el jefe de sección, señor Ismael Morales.

ASCENSOS. — El capitán de corbeta don Arístides del Solar, ha sido ascendido a capitán de fragata, y a capitán de corbeta ha sido ascendido el teniente 1.o don Joaquín Herrera Aguirre.

RETIRO TEMPORAL.—Al capitán señor Alvaro Reyes se le ha concedido su retiro temporal del Ejército.

INGENIERO DE LA —Aspirantes a ingeniero mada han sido nombr ñores Leopoldo Becker, tales, Jorge Bambach, ga y Julio Rubio.

SE LE NECESITA. tendencia de la II Divisió cito al proveedor del S ñor Bernardo Montero.

INVERSION DE FON ha destinado la suma de sos para atender al pago sos trabajos que se han en el edificio que ocupa dancia de la Cuarta Bri

EDUCACION

CENTRO INGLES ANDREW CARNEGIE. — La matrícula está abierta para todas aquellas personas que se interesen por aprender francés o inglés o perfeccionar sus conocimientos, de 5 a 6 de la tarde, en Sazié 2750.

Anexo a este curso habrá otro destinado a todas aquellas personas que deseen ingresar al servicio de instrucción primaria.

Las clases principiarán el Lunes próximo a la hora indicada.

UNIVERSIDAD DE CHILE. — Orden en que se rendirán en Santiago los exámenes de instrucción secundaria en Marzo de 1922.— Sistema antiguo.— Viernes 10.— Historia Antigua de los Pueblos Orientales; Historia de la Edad Media; Aritmética; Geometría y Algebra; Historia Natural; Gramática Castellana y Latín; Química.

Sábado 11.— Física; Francés; Literatura 1.o y 2.o años; Historia Griega y Romana; Historia Moderna y Contemporánea.

Lunes 13.— Geografía Física; Inglés; Cosmografía; Alemán; Instrucción Cívica, 1.o y 2.o años; Italiano.

Martes 14.— Historia de América y de Chile; Filosofía, 1.o y 2.o años.

Sistema concéntrico.— Viernes 10. —Castellano, 1.o a 4.o años (Niñas); Matemáticas, 1.o a 6.o años (niñas);

Sábado 11.— Castellano y Filosofía, 5.o y 6.o años (niñas); Física, 4.o a 6.o años (Hombres) (1 P. M.); Química, 4.o a 6.o años (Hombres); Francés, 1.o a 6.o años (niñas).

Lunes 13. — Instrucción Cívica, 1.o y 2.o años (Hombres); Italiano, 2.o a 6.o años (Hombres); Italiana, 2.o a 6.o años (Niñas); Alemán, 2.o a 6.o años (Hombres).

Martes 14.— Ciencias Naturales, 1.o a 6.o años (Niñas); Alemán, 2.o a 6.o años (Niñas); Castellano, 1.o a 6.o años y Filosofía, 1.o y 2.o años (Hombres).

Miércoles 15.— Matemáticas, 1.o a 6.o años (Hombres); Inglés, 2.o a 6.o años (Niñas); Historia y Geografía, 1.o a 6.o años (Niñas).

Jueves 16.— Instrucción Cívica, 1.o y 2.o años (Niñas); Física, 4.o a 6.o años (Niñas); Química 4.o a 6.o años (Niñas); Francés, 1.o a 6.o años (Hombres); Inglés 2.o a 6.o años (Hombres).

Viernes 17.— Ciencias Naturales, 1.o a 6.o años (Hombres); Historia y Geografía, 1.er año (Hombres).

Sábado 18.— Historia y Geografía, 2.o a 6.o años (Hombres).

Nota.— Las comisiones de la sección de Niñas, funcionarán en Delicias N.o 969, de 8 a 11 A. M. y de 1 a 7 P. M., y las de la Sección de Hombres, en la Universidad, de 1 a 6 P. M.—El Pro-Rector.

VIDA ESTUDIA

LIBRO INSTRUCTIV aparecido el libro por Celinda Arregui de B lectura sobre varios t rés e ilustrado con alegorías alusivas a c secciones en que está Comprende: Hispano-a mo, fraternidad americ patria y educación.

Para pasar un buen día de fiesta

en su hogar, pida a nuestros establecimientos el famoso Bilz sin olvidar la

Cerveza Pilsener y la Malta Blanca Limache

PINO ORE DE TODAS DIM ALAMO: 2 x 10", TAPA álamo 1/4" Gran existencia. Barraca Repu DOMEYKO 2354. 182, Parqu

Fabricación de C y javas en todas Hay existencia vineros y azucarera. "LA REPUBL Barraca y Fáb DOMEYKO 2354. 182, Parqu

Contad Se necesita para mercial. Dirigirse a CASILLA 3 enviando copia dos de competenc

ARRIENDO numerosas casas, y de veraneo. COMPAÑIA RAFAEL VARGAS

PUERTA Ventanas, marcos rías, con prontitud MUEBLES Surtido completo Facilidades de pa LA AMERICA ARTURO FRAN

Banco Español de C

Desde esta fecha se pagará a los señores tas el DIVIDENDO DE SIETE PESOS POR ACCION en la Junta General del 21 del presente.

Santiago, 23 de Enero de 1922.

JOSE URETA E., Gerente

CUERPO DE BOMBEROS

Instalación de timbres de alarma para el personal superior del Cuerpo

Recordarán nuestros lectores que en una información dada por nuestro diario en el mes de Diciembre del año pasado, dijimos que el Directorio General del Cuerpo de Bomberos estaba estudiando la implantación de un nuevo servicio de alarmas de incendios, que diera resultados más positivos que los actuales, en cuanto a la rapidez con que debía acudir el personal a los lugares signados como sitios de los siniestros.

Ampliando nuestra anterior información, vamos a dar a conocer en la presente información, en qué consistirá el nuevo servicio de alarmas, que a juzgar por los estudios que se están haciendo en la Comandancia del Cuerpo, dará espléndidos resultados.

Consistirá este servicio de alarmas, en la instalación de campanillas en cada una de las casas de los tres comandantes, de los inspectores y ayudantes generales y de los capitanes y tenientes primeros de compañías, con el fin de que acudan con la mayor presteza posible a los lugares amagados.

Estas instalaciones cuyo costo será subido, dado el número de ellas, se empezará a ejecutar en cuanto la comisión que tiene a su cargo el estudio que se está haciendo, dictamine y dé cuenta a la Comandancia y si los fondos los permiten.

Se harán extensivos estos servicios igualmente a las diversas comisarías de la policía del orden y a las postas de la Asistencia Pública, constituyendo ésto, como se pueden dar cuenta nuestros lectores, un gran paso tendiente a la modernización de estos importantes servicios que tan eficazmente secundan la labor del Cuerpo.

Centros obreros de Instrucción

Se cita para hoy Domingo, a las 10 A. M. en el Centro de Maipú 50, a todos los socios de dichos Centros que pertenezcan a los coros y estudiantinas a un ensayo muy importante, para preparar varios números para la fiesta del 29 de Enero.

Se pide encarecidamente asistan y sean puntuales.

El Ministro de Hacienda

Ayer se dirigió a Graneros el Ministro de Hacienda, señor don Francisco Garcés Gana.

El señor Garcés Gana regresará mañana Lunes a esta capital.

CONTRIBUCION DEL Alcantarillado de Santiago

DELICIAS N.o 1123

Esta contribución debe pagarse por trimestres anticipados en la Dirección del Alcantarillado y Pavimentación de Santiago, Delicias 1123, entre Bandera y Morandé, de 10 a 12 M. y de 2 a 4 P. M., durante los meses de Enero, Abril, Julio y Octubre.

Expirado estos meses, se cobrará intereses penales y trascurrido el trimestre respectivo, se procederá al cobro judicial.

En consecuencia, durante el presente mes de Enero se pagará sin intereses penales la contribución correspondiente al primer trimestre del presente año.

Se advierte que no se admitirá el pago sin haber cancelado préviamente los recibos atrasados con sus correspondientes intereses y costas judiciales.

Santiago, Enero de 1922.

EL DIRECTOR.

Colonias Escolares de la Junta de Beneficencia Escolar

El 27 del presente en el ordinario que llega a ésta a las 6.30 de la tarde regresarán las colonas que actualmente se encuentran en Viña y en Quilpué.

El 28, en el ordinario que parte de ésta a las 12.55, saldrán los dos grupos que continuará atendiendo la Institución en ambos lugares, más un tercer grupo a Apoquindo.

Se encarece a las siguientes niñitas que concurran con su apoderado a Lillo 415, el Miércoles 25 a las 10 A. M., a recibir instrucciones y pasajes, llevando la papeleta del doctor y la solicitud:

Graciela Zavala, Elsa Zavala, Martá Jacques, María L. Flores, Trinidad Silva, Teresa Silva, María Pérez, Carmela Cárter, Magdalena Celis, Consuelo Queralto, Berta Ramírez, Amada Aronowsky, Elena Veas, Marina Jara, Georgina Arancibia, María González, María Vega, Sara Ruz, Concepción Alfaro, María Catalán, Filomena Quiroga, Edelmira Urrutia, Zulema Vidal, Elena Verbel, Graciela Jofré, Inés Montenegro, Eleanira Sotomayor, Berenice Sotomayor, Marta Campusano, Berta Frankauser, Juana Frankauser, Elba Viscarra, Ana Evans, Eugenia Silva, Graciela Ibarra, Isabel Undurraga, Olga Corona, Elena Garrido, Etelvina Vásquez, Concepción Estéllez, Mercedes López, Ana Estéllez, María Cabrera, Graciela Sepúlveda, Lucía López, Irma Bontá, Rebeca Nerz, Hermosina Durán, Rebeca Ortega, Raquel Segura, Rosa González, Ana L. Díaz, María L. Sanhueza, Elena Jordán, Teresa Jordán, Rosario Escobar, Emma Loyola, Elvira Holgado, Estela Díaz, Amelia Corelli, Hilda Howard, Marta Díaz, Angela Mujica, María Rivera, Mercedes Rivera, Elena Neivel, Hilda Parada, Ana L. Berríos, Graciela Hernández, Elba Montecinos, Adriana Montecinos, Ernestina Meneses, Ana Zúñiga, Lola Canut de Bon, Elena Duque, Adriana Graves, Berta Vivanco, Inés de la Cuadra, Lidia de la Cuadra, Rosa López, Ester Maldonado, Teresa Miranda y Lidia Silva.

EL TIEMPO

EN 21 DE ENERO DE 1922

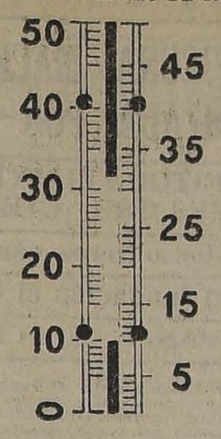

Termómetro:

Máxima: 32.5.
Mínima: 11.0.

Irradiación solar:

Máxima: 54.2.
Mínima: 9.1.

Viento:

Dominante: S. O.
Velocidad del viento, kilómetros por hora: 13.0.
Kilómetros recorridos en 24 horas: 144.4.

Hidrometeoros:

Rocío.

BOY - SCOUTS

BRIGADA ALCIBIADES VICENCIO.—Hoy por el tren de las 8.30 A. M., partirán con rumbo al sur los scouts de esta Brigada.

Como medida de prevención, el comandante se dirigió ayer para dejar organizado todos los preparativos del caso.

La Brigada irá a cargo del ayudante señor Gil y del instructor, señor Callis.

BRIGADA "MANUEL RODRIGUEZ".—Se cita a los scouts a una revista de equipo, que llevará a cabo el Directorio el Jueves 26 del presente, a las 9 1|2 P. M.

Tenida: de uniforme completo—El Comandante.

LA BRIGADA ESCUELA SANFUENTES.—Hermoso paseo a Rancagua.—Espléndido recibimiento.—Excursión a Machalí y Gultro.—Regresan ayer.—La Brigada de Boy-Scouts de la Escuela "Salvador Sanfuentes", de la capital, ha realizado una hermosa excursión de vacaciones a la ciudad de Rancagua. Durante su estada en esa, los jóvenes secouts han sido atendidos con solicitud por diversos vecinos de la localidad. El conocido industrial don Juan Nicolás Rubio les ofreció un espléndido banquete, al cual concurrieron el Intendente interino y secretario de O'Higgins señor Jorge Gálvez, el Rector del Liceo, señor Enrique Sepúlveda; el presidente de la Brigada Sanfuentes señor Jorge Meléndez, el representante del señor Rubio, señor Avaría, el comandante señor Silva, diversas personalidades de la localidad y los 40 scouts excursionistas. Por la tarde los niños salieron a recorrer en coche los fundos vecinos.

El Lunes y ayer realizaron hermosos paseos a Machalí, donde fueron atendidos por el señor Ernesto Moreno y al pueblo de Gultro donde fueron atendidos por la señora Josefina Z. de Ríos Muñoz.

El doctor Eduardo De Geyter les ofreció a los scouts unas espléndidas once, donde a la vez se desarrolló un programa de canto y declamaciones.

Por el nocturno de ayer regresaron los jóvenes scouts, gratamente impresionados de los hermosos días pasados en Rancagua.

BRIGADA "EDUCACION N.o 11".—Se cita a las girl-guides para el Martes 24, a las 10 A. M., en el cuartel para tratar sobre la excursión de vacaciones.—La comandante.

BRIGADA DOMINGO F. SARMIENTO. — Como no ha sido posible realizar las concentraciones de verano a las playas adecuadas, las brigadas de la capital han resuelto llevar a cabo excursiones por separado, a fin de cumplir en parte con el programa de trabajos elaborado por el señor comisionado provincial.

La Brigada D. F. Sarmiento, después de dos días de campo y del descanso consiguiente, tornó nuevamente a la vida de vivac.

Permaneció varios días en el interior de Apoquindo en donde los scouts practicaron de preferencia, cocina, tiro al blanco y natación. La visión del cielo estrellado sobre los soberbios muros de los Andes, los baños y la caza de conejos, constituyeron su mayor deleite. El alojamiento bajo tiendas, en medio del salón amplio de la Naturaleza les hizo experimentar las bellas emociones de los contrastes felices y, a muchos, les hizo olvidar la celda estrecha de la ciudad cálida.

Consejo Departamental de Habitaciones

Los señores Angel Guarello, Carlos Artiga y don Manuel Olivares han sido designados miembros del Consejo Departamental de Habitaciones Obreras de Valparaíso.

Defunciones

Enero 21. —Felicia Higuera, 37; José Tobar, 44; José Palominos, 32; Rómulo Allaga, 43; Carlos Correa, 25; Remigio López, 57; Rosa Infante, 78; Gustavo Ossa, 16; Luis Jiménez, 26; Eusebio Pastene, 33; Carlos Vargas, 3; Víctor Urriola, 2; Manuel Aravena, 45; Raúl Méndez, 3; Jorge Moya, 17; Raquel García, 17; Magdalena Dote, 75; Carmen Prado, 5; Luis Retamales, 26; Luis Muñoz, 8, y 19 menores de un año.

UTILES

para el campo y la ciudad, son las

COCINAS SIN FUEGO

Demostramos que en corto tiempo se economiza su costo.
Hay variedad de tamaños.

Exposición y venta

VICTOR MANUEL ARCE E.

ESTADO 91.—OFICINA 12

Realización

Maletas, Maletines, Caja y demás artículos para viaje, de la Maletería que estaba en Puente 618, se liquidan por la mitad de su valor.

ESTADO 74

NIO.

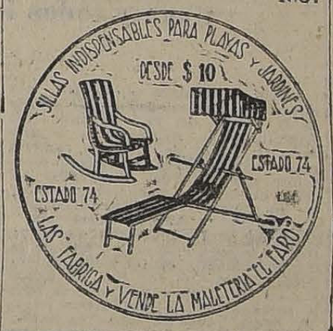

La organización de las Bibliotecas y Museos de Arte

Ha sido comisionado el profesor de Religión del Liceo de Concepción, don Joaquín Fuenzalida, para que estudie en Europa la organización de las Bibliotecas y Museos de Arte.

El Ministro de Instrucción

En la tarde de ayer se dirigió a Viña del Mar el Ministro de Instrucción, señor Sánchez García de la Huerta.

Casa de Moneda

En la Casa de Moneda se ha incinerado, la cantidad de 270.000 pesos por haberse inutilizados en el uso diario, en billetes de diversos tipos.

¿Cuál es la mejor Cerveza

de Chile entero? La que se elabora en las Fábricas de la

Compañía Cervecerías Unidas

LA FIEBRE MALARIA

Se comprueba fehacientemente que no existe esta nueva epidemia

Se ha dado la noticia que un facultativo de Antofagasta había descubierto la existencia del germen de la fiebre malaria en cinco individuos de la pampa. Con este motivo las autoridades administrativas de ese puerto se dirigieron al Gobierno denunciando la existencia de esta nueva epidemia y solicitaban se arbitraran los medios conducentes para evitar su propagación.

La Dirección General de Sanidad investigando la veracidad del denuncio y la efectividad de la existencia de la epidemia, inició una serie de diligencias, y como resultado final de ellas, ha recibido una información telegráfica, de fecha 19 del presente del Inspector Sanitario de Antofagasta, doctor Castro Toro, quien le manifiesta que después de un detenido estudio de los casos denunciados, ha resultado no corresponder al cuadro clínico de la malaria y del examen de la sangre no existen los gérmenes causantes de la enfermedad, como lo había denunciado un facultativo de esa localidad.

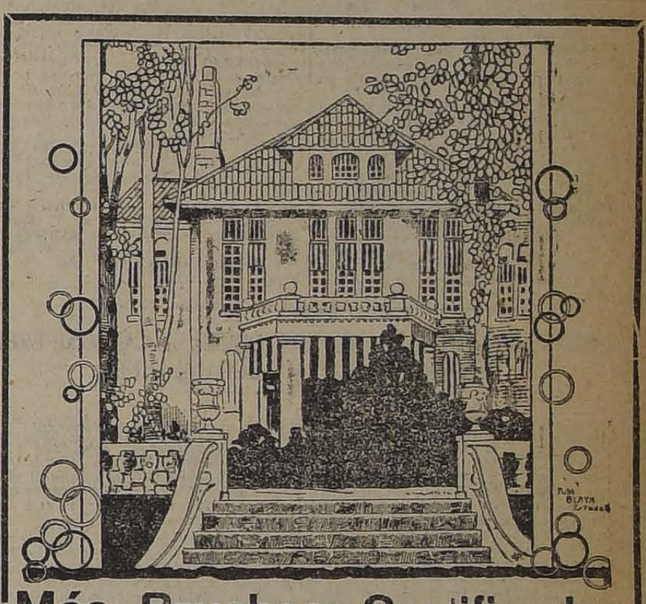

Más Pruebas: Certificados

MENOS PALABRAS

Copia: Sociedad Vinícola del Sur.— Tomé.

A los señores Gregorio Traver e hijo.—Techado "REVART".—Santiago

Muy señores nuestros:

Con referencia a su estimada de fecha 21 del actual, tenemos el agrado de manifestarles que el material impermeabilizado para techos "REVART", que les compramos a ustedes en 1919, está colocado en una de nuestras bodegas, dándonos un resultado muy satisfactorio hasta ahora, pues no ha sufrido en absoluto con los cambios atmosféricos.

Saludan a Udes. sus muy Attos. y SS. SS.—pp. Sociedad Vinícola del Sur.— **E. HOCHFARBER**, Gerente.

TECHO "REVART" ACANALADO

A $ 4.50 el metro cuadrado, (sin pintar) y $ 5.00 (pintado).

Con gollillas y puesto a domicilio o en Estación Santiago.

LISTO PARA ENTREGA INMEDIATA

GREGORIO TRAVER e Hijo.

Fábrica: Avenida Matta 375.—Casilla 1857.—Teléfono 223, Matadero.—Oficina: Calle "La Bolsa" 65 (Edificio Ariztía)

COCHES PARA GUAGUAS

Recibimos gran surtido, plegables y de cuna, precios muy convenientes.

Casa Moletto

CATEDRAL 2202, ESQ. MATURANA. — TELEFONO 2166

22-E

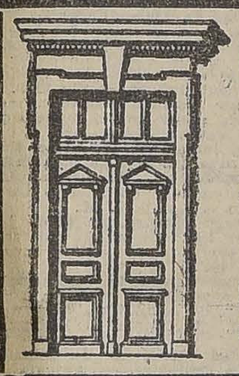

FABRICA HIDRAULICA

DE CARPINTERIA (Ñuñoa)

Puertas, ventanas, mamparas, galerías, etc. Instalación de oficinas, construcción y reparación de casas

y venta de MADERAS

Pídanse presupuestos a

SARRAGOSI y Cía.

SANTO DOMINGO 860 :-: TELEF. 3187

CASILLA 556

GUIA PROFESIONAL

ABOGADOS

GABRIEL AMUNATEGUI SALVADOR DE LA VEGA
Estudio: Morandé 235 (interior). De 2 a 6 P. M.

ERNESTO BARROS JARPA
Atiende sus asuntos profesionales el señor Agustín Barros Jarpa, en Morandé 235.

ERNESTO BIANCHI TUPPER
Oficina: edificio Ariztía, 7.o piso, Teléfono 709.
Domicilio: Serrano 174. Teléfono N.o 1084.

LUIS MALAQUIAS CONCHA S.
Asuntos civiles, criminales, accidentes, apelaciones. Compañía 1065, casilla 1088

PEDRO DAZA BRANTES
LIVIO ROJAS A.
Morandé 440, Casilla 2281, Teléfono 2951.

JORGE ERRAZURIZ TAGLE
LUIS A. QUINTEROS T.
Amunátegui 301. Teléfono 638, Casilla 2592.

FERNANDO ERRAZURIZ TAGLE
Notario-abogado, Bandera 345, Casilla 926, Teléfono 3324.

NICANOR ELGUETA
Galería Alessandri 19-A, Teléfono 868. Juicios civiles y comerciales.

BELFOR FERNANDEZ
Morandé 440, altos, 11-12, 3-6. Unicamente asuntos profesionales.

GALVARINO GALLARDO NIETO
Ahumada 163, altos, Teléfono 2348.

MANUEL GAETE FAGALDE
Notario-abogado, Huérfanos 1242, Teléfono 1355. Domicilio, Vergara N.o 261.

OSVALDO HEVIA L.
Morandé N.o 244, Casilla 1831.

RAMON SEGUNDO JIMENEZ
Abogado, Galería Alessandri 17, piso segundo, 10-11, 4-6.

FIDEL MUÑOZ RODRIGUEZ
GUSTAVO CANO PEEL
Abogados
Huérfanos 1158, Bolsa de Productos.

LORENZO MONTT
AMBROSIO MONTT WILMS
Compañía 1207, Teléfono 2307.

MANUEL MERINO E.
LUIS MERINO E.
Agustinas 584, Teléfono 2077, Casilla 2407, 10 a 11 y 4.30 a 6.

MANUEL OLIVA
Galería Alessandri 15-A. Juicios civiles, comerciales y criminales.

ANTONIO PLANET C.
Especialmente cuestiones comerciales. Estudio: Bandera 166. Casilla 4024. Teléfono Inglés 1137. De 10 a 11 A. M., 4 a 6 P. M.

ALFONSO REVECO
Especialmente causas comerciales. Nueva York 59 (frente edificio Ariztía).

ENRIQUE TAGLE MORENO
Estudio: Compañía 1203.

EMILIO TAGLE RODRIGUEZ
Abogado, Huérfanos 840. Teléfono 2018. Atiende preferentemente asuntos comerciales y mineros: 3 a 4.

LUIS FIDEL YAÑEZ
Defensor de Ausentes y de Obras Pías. Moneda 1935.

HUMBERTO YAÑEZ VELASCO
Trasladó su estudio. Agustinas 673, Teléfono 1614.

INGENIEROS

ALFREDO LEA-PLAZA
Santiago, Huérfanos 2334, Oficina Moneda 1168, Teléfono 137.

MEDICOS

DR. AMENABAR OSSA
Oculista, catorce años Europa, tres años Médico-Director Hospital de Ojos Condado Stafford (Inglaterra). Merced 494, de 1.30 a 4, Teléfono 602.

DR. ITALO ALESSANDRINI I.
Cirugía y ginecología. Consultas: de 1 a 3, Merced 324, Teléfono 3555.

DR. ARNELLO
Cirugía, anestesia general, venéreas. García Reyes 17, de 12-3; Hospital San Vicente, 4-6.

DR. ALCAINO
Oídos, nariz, garganta. Dieciocho N.o 257, Teléfono 257. Consultas de 2 a 5. Regresó.

DR. AGUILAR
Cirugía general, ginecología, sífilis. De 1 a 3, San Isidro 229.

DR. GARCES BAEZA
Pulmón, corazón, enfermedades infecciosas, tifus, pneumonía, disentería. Delicias 868. Teléfono 2483.

DR. BUSTOS
Oculista. Trasladóse Merced 315. Consultas: 1 a 4, Teléfono 2204.

DR. ARTURO BARRAZA A.
Vías urinarias, sífilis. Puente 557. De 3 a 6.

DR. BISQUERT
Vías urinarias, sífilis. Moneda N.o 859. De 3 a 6. Casilla 2563, Teléfono 953.

DR. JULIO BUSTOS
Médico de ciudad de Santiago. Medicina interna, niños, sífilis. Recoleta 707. De 2 a 4.

DR. J. BRONFMAN
Ausente en Europa.

DR. BORQUEZ SILVA
Estudios Europa. Pulmón, corazón, estómago, intestinos, Rayos X. 3 a 6, A. Prat 80, Teléfono 19, Matadero.

DR. BRAGA CASTILLO
Rayos X. Merced 136, Teléfono N.o 1393. Consultas: de 9 a 10 y de 1 a 4.

W. E. COUTTS
Sífilis, vías urinarias. de 3-6, Teléfono 1314. San Martín 372.

DR. J. CANO ANDREU
Ausente hasta Marzo.

DR. CHARLIN
Profesor enfermedades de la vista. Consultas 3-6 P. M., Compañía N.o 2115. Teléfono 2632.

DR. RODOLFO CASTILLO S.
Oídos, nariz, garganta. Consultas: 3-6, Moneda 1037.

DR. ALDO CONTRUCCI
Estudios Europa, medicina interna, sífilis. Agustinas 1729. 2-4. Teléfono 3240.

DR. DIMITSTEIN
San Antonio 275. Medicina general, especialmente: corazón, pulmón, estómago e hígado; de 1 a 4. Llamados nocturnos en su domicilio. Agustinas 932.

DR. LEON CHONCHOL
Medicina general, Rayos X, sífilis, piel, venéreas. Consultas: 2 a 5, San Antonio 40.

DR. PAULINO DIAZ
Moneda 1963, Teléfono 1178. De 1½-4. Especialmente piel, venéreas.

I. DIAZ MUÑOZ S.
Medicina general, vías urinarias. Consultas: de 2 a 4, Bandera 574.

DR. FELIX DAZA BRANTES
Medicina adultos y niños. De 2 a 4. Olivos 944, Teléfono 671.

DRA. JUANA DIAZ MUÑOZ
Especialista enfermedades señoras y niñas. Consultas: 4 a 6. Delicias N.o 540-A.

DR. EUGENIO DIAZ LIRA
Cirugía de niños y ortopedia. Catedral 1625, Teléfono 2235.

DR. RICARDO DONOSO
Estudios en Europa Medicina interna, especialmente pulmón, corazón. Agustinas 619. de 1.30 a 3.30.

DR. DODDS
Cirugía huesos, injertos óseos; cirugía cráneo-cerebral, de la médula y nervios. Estudios EE. UU., Europa. 21 de Mayo 578, Teléfono 2407.

DR. GEORGES DAUBAS
Estudios Europa. 2-5, Amunátegui N.o 36, Teléfono 3679.

DR. E. DAVILA H.
Estudios Europa. Medicina interna. Laboratorio. de 10-12 y 6-7. Castro 31.

DOCTOR GIANELLI — ESTUDIOS EUROPA — Sífilis, Piel, Vías urinarias. 21 de Mayo 562. Consultas de 2 a 6.

MANUEL TELLO C.
Médico-Cirujano
Miguel Claro 471, Providencia.

DR. ESPINA
Rayos X. Medicina interna. Estudios Europa. Delicias 1228, esquina Gálvez, Teléfono 2102. De 1.30 a 4.

DR. JULIO BASTMAN
Catedral 2673. De 1.30 a 3.30. Teléfono 2637. Casilla 1571.

DR. FUENZALIDA CORREA
Cirugía, ginecología, partos. Merced 663, de 1 a 3.

DR. DIAZ VELASCO
Medicina interna, niños, sífilis. 1 a 4, Vergara 474, Teléfono 236, Parque.

DR. LUIS HERRERA R.
Médico-cirujano. 2 a 5. Recoleta N.o 551. 374- Set. 24

DR. ENRIQUE GONZALEZ H.
Estudios Europa, especialmente estómago, intestinos, hígado, diabetes, obesidad, reumatismo. Ejército N.o 644, de 2 a 4.

DR. LEONIDAS CORONA T.
Laboratorio Clínico, Delicias 863 (frente a Estado). Consultas: de 3 a 5. Teléfono 2483.

DR. JOSE S. GONZALEZ O.
Médico residente del Hospital de Niños. Enfermedades de niños y cirugía general. Consultas: 2 a 4 P. M., Matucana 303, Santiago.

GONORREA E IMPOTENCIA
Debilidad vital y gonorrea con sus afecciones, prostatitis, supuraciones por más crónicas que sean, curan en pocos días, garantida. Sistema nuevo. Dr. Winkelmann. 2 a 6, Alameda 830.

Dr. CARLOS A. ILLANES B.
Medicina interna y enfermedades de niños. De 2 a 5. Castro 170.

A. ICAZA BARROS
Médico-Cirujano
Santo Domingo 739, Teléfono 2809.

DR. AGUSTIN INOSTROZA
Cirugía, ginecología, sífilis. De 4 a 6. Puente 599.

DR. ARISTIDES GONZALEZ C.
Profesor extraordinario. Cistetricia, enfermedades señoras. 1-3, Casilla N.o 1551, Teléfono 2789, San Martín 272.

DR. ALEJANDRO INFANTE
Enfermedades niños, médico Hospital de Niños San Luis. Consultas: 2-4. Delicias 253.

DR. GUSTAVO JIRON L.
Cirugía-Ginecología
Lunes, Miércoles, Viernes. Moneda 859. De 2-3 1|2.

RICARDO KUSKELL S.
Cirugía general. De 3 a 4, excepto Sábados. Merced 186, Teléfono 1344.

DR. A. KORNER ANDWANTER
Estudios en Estados Unidos, cirugía, ortopedia. Consultas: 2 a 4, Santo Domingo 623.

INSTITUTO RADIOLOGICO
Radioscopia, radiografía, radioterapia.

DR. ADOLFO KAPLAN
Estudios Estados Unidos y Europa. Compañía 1429.

DR. LAVAL
Medicina interna. Amunátegui 31, de 4 a 6.

Dr. H. LEA PLAZA
Regresó de Europa. Consultas de 2 a 4. Amunátegui 33. Domicilio: San Antonio 735.

DR. ARMANDO LEON I.
Médico-cirujano. Trasladóse a Compañía 1909. De 1 a 3.

DR. LOIS
Cumming 596 esquina Santo Domingo. Inyecciones intravenosas. Medicina. Cirugía, 9-10 1|2 y 1-3 1|2.

DR. MALBRAN
Enfermedades mentales y nerviosas. De 2 a 5. San Antonio 531.

DR. MORAGA FUENZALIDA
Medicina y cirugía de niños. Cochrane 188, Teléfono 2804. De 1 a 3.

PROFESOR EDUARDO MOORE
Vergara 110. 2 a 6. Vías urinarias y piel.

DR. MORALES VILLABLANCA
Jefe Policlínica. Piel, sífilis. Venéreas, 3 a 6. Galería Alessandri 24.

DRA. CORA MAYERS
Médico-cirujano. Regresó de Europa. Ahumada 49. De 4 a 6. Teléfono 711.

Dr. JUAN MONTENEGEO M.
Enfermedades niños. Compañía 1770. Ausente.

DR. ITALO MARTINI Z.
Ojos, oídos, nariz y garganta.—Delicias 1154. De 2 a 4 P. M.

MANUEL MORENO
Medicina general. Particularmente pulmón, estómago, intestinos. Tratamiento especial tuberculosis pulmonar. Estudios Europa. Delicias N.o 1122, 2 1|2 a 4 1|2.

DR. MOUAT S.
Ginecología, partos. Ex-jefe Clínica Ginecológica Dr. Korner. Brasil 25. De 1 a 4.

DRA. MAGDALENA NEIRA
Medicina interna y señoras. Consultas de 2 a 4. Delicias 145.

DR. NUÑEZ ZAMORA
Consultas: Martes, Jueves y Sábado. 2-6. Matucana 289.

DR. JULIO MOORE P.
1.30-3.30. Médico-cirujano. Vergara 155, Teléfono 3074.

DR. OHLERICH
Titulado Alemania y Chile. Medicina interna, enfermedades de niños. Teléfono 332. Catedral 1488.

DR. LUIS OPAZO P.
Médico interno del Hospital Niños. Matucana 303. De 2.30 a 5.

DR. ALBERTO PANAT
Medicina general. Sífilis. Huérfanos 1819. 1 1|2 a 4 P. M.

DR. DAVID FULIDO I.
Enfermedades niños. Trasladóse Compañía 1520. Teléfono 2152. De 1 a 4.

DR. PRUNES
Estudios en Europa. Jefe de Clínica. Piel, sífilis, Venéreas. Merced N.o 490. Casilla 2894.

DR. EMILIO PETIT
Regresó. Cirugía general, vías urinarias. Consultas: Miraflores 450.

PROFESOR PARDO
Cirugía y enfermedades de señoras. Consultas: de 2 a 4. Ejército N.o 119.

DR. OSCAR PERALTA O.
Arturo Prat 671. Consultas: 2 a 4. Policlínica: de 8 a 9.30. Teléfono Inglés 194. Matadero.

DR. PANTOJA
Corazón, pulmón, estómago, sífilis. 2-4 y 7-8. Teléfono 574. Santo Domingo 1036.

DR. OTTO PHILLIPPI
Enfermedades niños. Santo Domingo 820. De 1 a 3. Teléf. 2415.

DR. RAFAEL PEÑARANDA R.
Especialista corazón, estómago, hígado, riñón, sífilis, venéreas. Llamados nocturnos. 2 a 4. Catedral N.o 1983.

AFECCIONES DEL PULMON
y sistema nervioso, Rayos X, Dr. Fontecilla. Ausente (en Europa). Delicias 1626.

DR. RICARDO PERALTA G.
Cirugía general, especialmente de niños. Claras 471.

DR. MARCIAL PARADA
Oídos, nariz, garganta. De 3 a 5. Santo Domingo 831. Teléf. 1859.

DR. QUIROGA
Enfermedades nerviosas y mentales. Puente 559. Consultas de 3 a 5.

DR. ALBERTO RAHAUSEN
Cirugía, Ginecología. Carmen 47. De 2.30 a 5.30. Teléfono 3022.

DR. CONRADO RIOS
Medicina general, especialmente niños. Santo Domingo 1362. De 2 a 4.

DOCTOR ROJAS
Enfermedades niños, medicina interna.—10, 12 y 2-5. Nataniel 686.

DR. RICARDO ROLANDO
Medicina general. Venéreas, sífilis. Puente 557. De 5 a 7. Casilla 3553.

DR. EDUARDO DE RAMON
Cirugía. Enfermedades señoras.—1 a 3. Trasladóse Agustinas 1606. Teléfono 3623.

DR. JOEL RODRIGUEZ P.
Estudios Europa. Medicina interna especialmente estómago, intestinos. Rayos X. De 2-4. Amunátegui N.o 559. Teléfono 2810.

RADIOTERAPIA
Piel—Sífilis—Venéreas
Dr. Félix Grohnert B.
De 2 a 6.—Castro 238.

DR. SANTANDER
Estudios Europa. Corazón, riñón, sífilis, especialmente estómago, intestinos. Rayos X. Laboratorio. Moneda 821. De 2 a 5.

DR. SCHWARZENBERG L.
Enfermedades niños. Merced 186. Teléfono 1344.

DR. SUAREZ ALVAREZ
Oculista. Jefe Clínica Ojos. 1 a 3 y 5 a 6. Santo Domingo 1283.

DR. CARLOS A. SOMMERS
Enfermedades del pulmón. De 1-3. Catedral 2099.

DR. STUARDO
Estudios Europa. Enfermedades niños. De 1 a 4. Moneda 1526. Teléfono 2245.

DR. MARCO A. SEPULVEDA R.
Laboratorio
Bandera 736. Teléfono 233. Exámenes completos: sangre, orina, esputos, etc. Cultivos. Autovacunas. Regresó.

PROFESOR DR. SOTO PARADA
Laboratorio Clínico. Moneda 1035, de 2 a 6. Exclusivamente exámenes de sangre, orina, jugo gástrico, líquido céfalo-raquídeo. Reacción Wassermann. Hemocultivos. Autovacunas, etc.

DR. STOLTING
Oculista. Médico recibido en Alemania y Chile. Compañía 1392. De 3 a 5.

DR. TORRES TORRES
Jefe Clínica Prof. Korner. Enfermedades señoras, cirugía. Catedral N.o 1240. De 2 a 5.

DR. VARGAS SALCEDO
Cirujano. Martes, Jueves y Sábado, 2-5. Teatinos 354. Teléf. 1060.

DR. G. E. VIDAL S.
Consultas: 4 a 6. Delicias 2646. Teléfono 245. Estación.

DR. WIREN
Oído, nariz, garganta. Claras 471. De 2 a 4.

DR. WAUGH ALDUNATE
G06 Estudios Europa. Medicina in-
914 terna, Venéreas, Sífilis, Reacción Wassermann. — 2-4.30. Compañía 1353.

DR. MAURICIO WEINSTEIN R.
Ausente en Europa.

DENTISTAS

DR. RUBEN BUSTOS
Graduado "Philadelphia Dental College". Trasladóse: Catedral 1280 (bajos). Regresó.

DR. CERDA LOPEZ
Dentista. Santo Domingo 849. Especialmente Coronas, Puentes Porcelana. Atenderá vacaciones.

DR. CLODOMIRO CONTRERAS
San Antonio 451. Ayudante Clínica Operatoria Escuela Dental. Teléfono 3692. De 2 a 6.

MUÑOZ LOBOS Hnos.
Extracciones sin dolor. Somnoformo, puentes, placas, tratamientos rápidos. San Diego 307-443.

PEDRO MENDEZ
Estudios Estados Unidos. Europa. Huérfanos 782. (Precios antiguos).

JORGE QUINTEROS T.
Ayudante de Patología Escuela Dental.
JORGE LEZAETA ROJAS
Dentista
Amunátegui N.o 236.

DOCTOR ROCAT — ESPECIALISTA PIORREA ALVEOLAR (ENCIAS SUPURANTES DIENTES MOVIBLES) BOLSA COMERCIO OFI. 213 213 EN VALPARAISO LABADOS BLANCO 1140

ENRIQUE MORENO OLE.
Clínica Dental
Especialistas en cada sección. Huérfanos 1616. Teléfono 1697.

RAFAEL URQUIETA S.
Dentista, Agustinas N.o 853.

Dra. ELVIRA ROSAS
Dentista.—Bandera 76

ARQUITECTOS

EDUARDO TASSO
Construcciones, transformaciones y reparaciones Honorarios 8 por ciento. Planos. Presupuestos. Morandé N.o 131.

MATRONAS

Mme. E. PRAGNAUD
Matrona francesa. Manuel Rodríguez 647.

MATRONA BRAZO
Huérfanos 2460, entre García Reyes y Bulnes. Gran pensionado particular. Partos, atendidos especialmente por su propietaria o médicos, a elección de las enfermas. Enfermedades de señoras, atendidas por médicos especialistas. Pensionistas. Inyecciones.

PENSIONADO CRUZ ROJA
Atendido señora Emma de Torres, matrona llegada Buenos Aires. Pensionistas desde $ 100. Clínicas operaciones atendida doctor Paredes. San Diego 360.

ROSENDA CASTRO DE TERRY
Recibe enfermas pensionistas, atención esmerada. Cochrane 1259.

CLINICA PRIVADA DE OBSTETRICIA
Señora Reyes, matrona ginecologista. Establecimiento moderno. — Atendido por dos cirujanos especialistas. Recibe enfermas todas partes del país. Partos. Precios moderados. Consultas gratis. Esmeralda 636.

CARMELA TORO G.
Partos. Asistencia toda hora. Recibe enfermas. Matucana 640.

CLINICA
Ana G. de Vargas Barrera. Partos. Recibe pensionistas. Cochrane N.o 985.

PENSIONADO MENARES
Pensionistas, partos, Pensión, 35 pesos. Masaje médico. Consultas gratis. Cochrane 846.

PENSIONADO "Dra. VICENTINA"
Recibe enfermos, meses, días. Asistencia completa, partos, $ 60. Turno permanente, San Diego 57.

PENSIONADO PARTICULAR
Mercedes Rojas. — Matrona, San Diego 230.—Recibe pensionistas de todas partes del país. Partos pensionistas $ 50. Curaciones internas atiendo consultas por cartas. Consultas gratis. Precios módicos.

VIDA OBRERA

LA ROMERIA DE HOY A LA TUMBA DE BENJAMIN VICUÑA MACKENNA, ORGANIZADA POR LA SOCIEDAD DE VETERANOS DE LA GUERRA DEL

ASISTIRA LA ESPOSA DE ESTE GRAN ESCRITOR, EL INTENDENTE DE LA PROVINCIA Y VARIOS JEFES DEL EJERCITO

Nuevo manifiesto lanzado al país por los obreros carboníferos con motivo de la actual huelga

Hoy celebra el cuarto aniversario de su fundación el Centro Recreativo Instructiva Obrera

ACUERDOS, FIESTAS Y CITACIONES SOCIALES

PUBLICACIONES DE LA FEDERACION OBRERA DE CHILE

CONSEJO N.o 2 DE TRANVIARIOS DE SANTIAGO.—El Miércoles 25 del presente se efectuará una velada en honor y beneficio del secretario general de esta corporación. Tomará parte en este acto el cuadro "Amor y Libertad" y el conocido aficionado del cuadro Carlos Cariola, señor Luis Ayala P.

Uno de los diputados federados dará una interesante conferencia.

—Cítase a los tranviarios que se encuentren sin trabajo para mañana, a las 7.30 A. M. a fin de tratar de la realización de un mitin que se llevará a efecto sobre la petición que se hará a la compañía para pedir la devolución de la mitad del depósito. Esta reunión se efectuará en el salón de Bulnes esquina de Martínez de Rozas.

—Cítase también para este mismo día a los federados de la sección Victoria en su salón, a las 9 P. M., para tratar asuntos de suma importancia para el gremio.

CONSEJO N.o 8 DE CARPINTEROS.—Se cita a los miembros de este Consejo a sesión ordinaria para hoy, a las 9 A. M. A esta reunión deben asistir los federados de la Fábrica Morales y los carpinteros que trabajan en la obra de San Diego esquina de Ñuble y Teatro Franklin.

Local, Maipú 784.

CONSEJO N.o 10 DE ELECTRICISTAS.—Cítase a junta general ordinaria para hoy, a las 9.30 de la mañana.

Se invita de un modo especial a los ex-socios de la Sociedad de Socorros Mutuos, como asimismo, a los que fueron sus dirigentes en el último período del año 1920, a fin de solucionar algunas dificultades que hay pendiente con esta antigua Sociedad y el Consejo.

Se pone en conocimiento del gremio en general que próximamente se llevará a efecto un paseo campestre en los alrededores de Santiago. Dado el entusiasmo que se nota entre el gremio por asistir a esta fiesta iniciada por la comisión de propaganda, promete tener un éxito completo. También se llevará a efecto en este paseo una rifa de varios objetos de arte.

El paseo es familiar, por consiguiente los federados pueden asistir con sus familias. Las tarjetas se expenden en secretaría, San Pablo 1636.

CONSEJO N.o 14 EMPLEADOS DE COMERCIO Y ANEXOS.— Se cita para hoy, a las 10 A. M., a asamblea general extraordinaria, a fin de tratar suntos de interés para los empleados en general.

Se hace presente que la sesión empezará a las 10 en punto, para alcanzar a solucionar todo y dar las respectivas instrucciones a la comisión especial que se trasladará ese mismo día, a la 1 P. M. a Puente Alto.

Se invita a estas reuniones a todos los empleados de comercio, oficinas e industrias, sean o no federados.

CONSEJO N.o 23. — En asamblea celebrada el Martes último, se nombró un comité reorganizador de la sociedad antigu La Dulce Alianza, quedando compuesta de los siguientes señores:

Pedro N. Zamorano, Carlos López, N. Martínez, Luis Ibacache, Aurelio Navarro, Rafael Soto y Justo Pastor Talba.

Además se acordó dar amplia cabida a socios antiguos de la Dulce Alianza y federados en general, y efectuar una junta general el Jueves próximo, a las 8 P. M., en su local, Sotomayor 147.

SEGUNDO MANIFIESTO DE LOS OBREROS CARBONIFEROS DE CORONEL, LOTA Y CURANILAHUE

Conocedores de la política que siguen las compañías carboníferas, para conformar a sus accionistas pobres y a sus clientes inocentes; en nuestro primer manifiesto, publicado el Domingo 15 del actual, manifestábamos en forma comprensible que en nuestra controversia sólo abarcábamos la primera materia, estudiada por la Compañía; esta es, que a raíz de la elevación **espontánea**, de los salarios, en un 10 o|o y que nosotros motejábamos **migajas del festín**, en ningún caso, la compañía que cuenta con muchos abogados defensores de intereses personales y colectivos, podía creer que nuestra exposición terminaba.

Claramente exponíamos que cerrábamos ese primer manifiesto, exponiendo las causales del por qué las compañías carboníferas habían aumentado en un **diez por ciento**, el salario siempre mezquino de sus obreros.

En nuestro primer manifiesto, dábamos datos, claros, precisos e indestructibles.

Estos datos que emanaban de las mismas **memorias** que las compañías presentan a sus accionistas y en que la magnanimidad de los patrones, quedaba tan mal parada, seguramente no agradó a los indiferentes patrones.

El personero señor Carlos Lizárraga que a nombre del millonario propietario de las minas, señor Carlos Cousiño, contesta con fecha 18, nuestro manifiesto, dice que nosotros no hemos contestado la exposición clara y detallada, que hizo su mandante señor Cousiño, y pretende seguir engañando a la opinión pública, diciendo que el cierra-puertas decretado por el señor Cousiño, ha sido decretada por la Federación Obrera de Chile, cosa naturalmente que no es exacta.

Tome nota el público paciente e indiferente, de los graves problemas que gravitan sobre sus hombros.

Cabe decir como paréntesis, que nuestra ruda condición de trabajadores, no nos dá los recursos suficientes para abarcar de cuatro plumadas un problema tan complejo como el que tratamos de resolver mediante nuestros propios esfuerzos.

Debemos insistir, que nuestro primer manifiesto, se refiere y contesta la primera parte de los **dieciocho** considerandos que contiene la exposición que don Carlos Cousiño hizo al público.

Contestamos en nuestro primer manifiesto, la parte básica de nuestra reclamación hecha en Marzo de 1920, esto es, volvemos a repetir lo que no se nos quiso oir hace dos años y que se refiere a nuestra exposición de un jornal que esté más en armonía con las fabulosas ganancias de las compañías.

No pretendíamos en ese primer manifiesto, que en general es un grito legítimo y auténtico de nuestras almas, contestar detalladamente los **dieciocho** puntos que contiene la exposición Cousiño.

Decíamos, tal vez, toscamente, en esa exposición, que trataba de nuestra miserable condición de asalariados y de ciudadanos, que esta contestación era sólo referente a la primera parte de la exposición Cousiño, que contiene dieciocho puntos.

Hoy vamos a entrar en materia, sobre el segundo punto tratado por el señor Cousiño.

Esta materia, tiene íntimo contacto con la primera demostración que hacíamos, de la irrisoria comparación del diez por ciento de aumento de nuestros jornales, con la fabulosa **utilidad** obtenida por la Compañía de Lota y Coronel, en los años 1918 y 1919, y que fué el producto del alza **espontánea** del diez por ciento de aumento de jornales en general.

Tal vez en este segundo manifiesto, no podamos salir de la primera materia fundamental que nos hizo ir a la gran huelga de Marzo y Abril del año 1920.

En nuestro primer manifiesto, publicado entero por los diarios, "La Nación" y "La Federación Obrera", y mutilado completamente por el diario "El Mercurio", dábamos a conocer los fundamentos de nuestra reclamación emanada en forma unánime en las asambleas generales de obreros mineros que precedieron a los pliegos de peticiones, que presentamos a nuestros patrones en Marzo de 1920.

Nosotros, los interesados, debemos procurar, informar debidamente al público, que en este caso es el juez, sobre el origen de esta larga y desigual lucha iniciada el 8 de Marzo de 1920. Y seguiremos desarrollando este interesante y desconocido proceso, que cierta prensa capitalista silenció el año 1920.

Por más que lo desee la poderosa Compañía Minera e Industrial de Chile, Compañía de Lota y Coronel, no podremos pasar por sobre los dieciocho considerando de su manifiesto publicado con fecha 9 de Enero.

Trataremos en este segundo manifiesto, un punto que tiene íntima relación con el manoseado argumento, de la Compañía Carbonífera: el **espontáneo** aumento del 10 o|o sobre los jornales de los trabajadores.

Vamos hoy a interesar al Tribunal de la opinión pública sobre un punto de capital importancia que nosotros llamaremos de moralidad y que seguramente a la Compañía Minera e Industrial de Chile, no le agradará. Vamos a hacer una comparación entre el costo de la producción del carbón, las fabulosas "utilidades" de la Compañía y la condición misérrima en que el obrero minero vegeta. De esta comparación que el público hará suya, fluirá el concepto cabal de qué parte está la razón y la justicia.

Vamos nuevamente a recurrir a documentos que no son nuestros. Es "El Sur", de Concepción quien habla por nosotros. Es un periodista honrado que vivió muchos años en las minas, y que por lo tanto, conoce todas sus características, quien hace estas afirmaciones.

Lea paciente y meditadamente el lector, el siguiente análisis que se hace del trabajo en las minas del carbón, su precio de costo, de venta y de los recursos que se ponen en práctica, para sacar ganancias "equitativas".

El aludido periodista dice lo siguiente:

"Desaparecida la competencia del carbón extranjero, por la imposibilidad de traerlo, desde que estalló la guerra en Europa, la situación económica de las compañías carboníferas, que ya era próspera, hízose extraordinariamente espléndida desde entonces, porque el mercado interior que duplicaba su producción normal **quedábale entregada a sus anchas**.

No buscaron ni pudieron buscar la legítima ventaja en un rendimiento mayor, porque, ajenos a toda previsión, no estaban preparados para ello.

La producción neta de las minas carboníferas, que en 1912 llegaba ya a un millón ciento noventa y cuatro mil ochocientas ocho toneladas, subió sólo a un millón trescientas ochenta y nueve mil, novecientas setenta toneladas en 1917.

Era más fácil **ordeñar la gran vaca holandesa de los Ferrocarriles**, y a aquello dedicáronse con el mayor ahinco.

La cosa subió de punto al abrirse las propuestas de 30 de Julio de 1918.

Coaligadas secretamente las compañías se presentaron a esa licitación, ofreciendo cantidades limitadas y pidiendo precios uniformes, tan excesivamente caros y abusivos, que se produjo en la prensa y en el Congreso un gran escándalo.

Recordamos esos precios **que serán de perdurable memoria**, porque revelan **hasta dónde puede llegar la avaricia de las grandes empresas capitalistas cuando se sienten bien apadrinadas en las alturas.**

Compañías: Curanilahue, $ 70.00 m. c.; Lota, $ 71 18 d.; Schwager, $ 75 18d.; Arauco, $ 67 18 d.

Estos precios, que al parecer distintos estaban cuidadosamente equiparados, según las calorías de cada carbón, representaban al cambio de **nueve peniques** de entonces, lo siguiente:

Compañías: Curanilahue, $ 70; Lota, $ 142; Schwager, $ 150; Arauco, $ 134.

Entretanto, los precios del mismo producto durante los años anteriores a la guerra, habían sido los siguientes, al mismo cambio de nueve peniques:

1911, $ 32.26 m. c.; 1912: $ 36.45 m. c.; 1913, $ 41.31 m. c.; 1914, $ 36.41 m. c.

De modo que el precio del carbón se había cuadruplicado más o menos, sin que concurriera otro factor económico apreciable, que la falta de fletes marítimos...!

Es verdad que después las Compañías se avinieron magnánimamente a consentir en una rebaja considerable a trueque de asegurarles los mismos precios durante vários años.

Pero de todos modos quedó en pie esta incómoda pregunta:

Si estas compañías repartían ya suculentos dividendos con los precios antiguos, **¿cuánto ganan con los precios actuales?**

En realidad, es muy difícil hacer un cálculo exacto para despejar tal incógnita, porque es sabido que en aquellas faenas es donde muy **difícilmente** puede inmiscuirse cualquier profano.

Pero el método deductivo ha servido siempre para obtener el conocimiento de las cosas más ocultas y remotas.

Si gracias a él se han calculado la edad de la tierra y la distancia que nos separa de las estrellas más remotas, ¿por qué no podríamos presumir siquiera cuánto cuesta aproximadamente la extracción de una tonelada de combustible en las minas de Schwager, Lota o Curanilahue?

En un folleto que publicó en 1917 la Compañía Carbonífera "El Rosal", aparece un informe del ingeniero señor John Irvine.

En dicho informe el señor Irvine calcula el costo aproximado de la explotación de una tonelada de carbón en las minas de "El Rosal" en la siguiente forma:

Costo del interior, $ 8.10; costo del exterior, 0.60; administración, 1.00; consumo, 3.98; impuesto 15 o|o, 2.03; interés sobre $ 300,000 al 8o|o, 0.67. Total: $ 16.40 moneda corriente.

Este era el costo de explotación que calculaba el ingeniero de minas señor Irvine para tres mil toneladas en las pequeñas faenas de las minas "El Rosal", con instalaciones reducidas, imperfectas y viejas, con gastos generales que gravan tanto más la tonelada cuando menor es su número.

Pues bien, la Compañía de Lota y Coronel es una empresa incomparablemente más poderosa y rica, que está dotada de grandes y modernas instalaciones.

Produjo en 1917 más de trescientas mil toneladas o sea cien veces lo que se calculaba en las minas "El Rosal".

Es lógico afirmar entonces, que sus gastos de explotación tienen que ser más reducidos.

Sin embargo, cobró al Estado, en 1918 **ciento cuarenta y dos pesos por tonelada de carbón, o sea diez veces su precio de costo.**

Podrán tacharse estos cálculos de exagerados o nimios.

Podrá aumentárseles en la proporción que se considere más prudente.

De todos modos quedará un **mayor margen de utilidades, que abisma.**

Es así, por otra parte, cómo se comprende los balances **que modestamente** han venido ofreciendo en los últimos años las compañías carboníferas".

Esto es lo que dice un ex-empleado de oficina de las compañías.

Nosotros, los auténticos trabajadores, los que de la mañana a la noche, encorvados sobre la veta, extraemos el carbón, separándolo cuidadosamente, cariñosamente, de la tosca tierra, estamos en condición de decir a la faz del público, sin temor de ser desmentidos, que el precio de costo de producción de la tonelada de carbón, en 1918, en las minas de la Compañía de Lota y Coronel, era alrededor de **dieciocho pesos.**

Y este hecho fué el que nos dió impulso y valor para presentarnos a nuestros patrones, reclamando aumento de salarios y jornales, la vivienda sana, la jornada humana, y el cumplimiento de las leyes sociales, dictadas hasta esa fecha.

El público indiferente y hasta profano en estos tan debatidos problemas sociales y que también niega y desconoce. La Compañía de Lota y Coronel, no ha imaginado jamás que los rudos trabajadores de las minas del carbón, podrían llegar a su mayor edad para pensar, raciocinar y resolver por sí mismos. Este natural proceso operado en las conciencias de los trabajadores mineros, ha asustado y escandalizado a nuestros patrones y nos niegan el derecho de que pensemos y obremos mediante nuestras propias y legítimas iniciativas.

No nos extraña en absoluto, el concepto que nuestros patrones tienen de nuestra mentalidad. Si hace apenas diez años atribuían nuestros anhelos, nuestras quejas y reclamos, como productos de las literaturas socialistas de reventones populacheros, y que no éramos nosotros los que nos quejábamos, sino los **exaltados elementos extranjeros**, expulsados de las playas europeas, no es extraño, decimos, que ellos sigan ignorando nuestras necesidades. ¡Viven tan lejos de nosotros! ¡Ganan tan cómodamente, desde lejos, las "utilidades".

Afirman hoy lo que han negado **que ir a votar por su candidato**, no tenemos, no podemos tener la inteligencia de pensar con nuestra propia iniciativa. El esclavizado trabajador minero, que en cualquiera hora de descanso, después de las faenas, era obligado a trabajar por fuerza, en cualquier trabajo extradinario producido por derrumbes o accidentes, no puede pensar por sí mismo!

Y es natural y hasta humano este despecho de nuestros industriales.

Con un sólo año de organización, con un solo año de estudio, de capacitación y conciencia, derrumbamos el histórico feudo de Lota, Arauco y Coronel; con un sólo año de organización y experiencia, aunando, contando y disciplinando nuestras fuerzas, nos opusimos a que nuestras fuerzas electorales fueran arrebatadas.

Probamos y probaremos que nuestra causa es justa, que no hay nada de anormal ni de extraño en nuestras peticiones.

Adherido a la Federación Obrera de Chile, el elemento trabajador que milita en estas redentoras filas, secundará y respaldeará nuestra obra, que es justa, es noble y reivindicadora.

Los que militamos en este nuevo ejército proletario, que tanta obra de cultura ha aportado a nuestra nacionalidad, nos debemos ayuda y solidaridad mutuas.

Tal vez este hecho desconocido por nuestros satisfechos patrones, les haga pensar que somos instigados, que somos compelidos a entablar esta segunda y desigual lucha. En nuestra próxima exposición probaremos que el lock-out declarado por nuestros patrones, no puede ser paro decretado por la Federación Obrera de Chile, como maliciosamente quieren hacerlo creer.

Los Consejos Federales N.o 1 de Lota, N.o 2 de Playa Negra, N.o 3 de Gente de Mar de Lota, N.o 1 Femenino de Lota, N.o 4 de Inquilinos de Polcura, N.o 5 Empleados de Lota, N.o 2 Mineros de Puchoco Schwager, N.o 3 de Maestranza de Arauco, N.o 4 Mineros Buen Retiro, N.o 5 Minero Maule Schwager, N.o 10 Minero Chiflón, N.o 5 y 1 Femenino Puchoco, N.o 2 Femenino Buen Retiro, N.o 3 Femenino Maule Schwager, N.o 6 Gente de Mar Coronel, N.o 1 Minero Curanilahue, N.o 2 Maestranza y Planta Eléctrica de Curanilahue, N.o 4 Minero Plegarias, N.o 5 Gente de Superficie de Curanilahue, N.o 1 Femenino de Curanilahue, N.o 2 Femenino de Plegarias, Junta Departamental de Coronel, Junta Provincial de Arauco, Junta Provincial de Concepción y Junta Ejecutiva Federal".

HOY EFECTUARA LA SOCIEDAD DE VETERANOS DE LA GUERRA DEL 79 E INVALIDOS DEL EJERCITO Y LA ARMADA LA ROMERIA A LA TUMBA DE BENJAMIN VICUÑA MACKENNA

Concurrirán el Intendente de la Provincia, la viuda del gran escritor, comandantes de los regimientos de guarnición en Santiago y todos los sobrevivientes de la guerra del Pacífico

Como es costumbre, entre sus miembros, la Sociedad de Veteranos de la Guerra del 79 e Inválidos del Ejército y la Armada, ha organizado para hoy la solemne romería que verifica todos los años, a la cripta que guarda los restos del gran historiador nacional y cantor de las glorias de nuestro Ejército, don Benjamín Vicuña Mackenna.

La especial dedicación que ha puesto la comisión encargada de la organización de esta romería, y los preparativos que con todo entusiasmo ha hecho para que obtenga toda la solemnidad y el brillo que merece, hacen presumir que las expectativas de los socios serán superadas este año.

Conforme a lo dispuesto por las respectivas comisiones y por el directorio de la institución, a las 8 y media de la mañana, se encontrarán formados en la Plazuela Vicuña Mackenna, que queda al frente del Cerro Santa Lucía, los miembros que componen la corporación que ha organizado esta romería, a fin de esperar a los invitados y a los socios de la Defensores de Chile en 1879, que concurrirán también con su estandarte social a este acto.

Especialmente invitados por el directorio de la sociedad organizadora de esta romería, asistirá la viuda de don Benjamín Vicuña Mackenna, quien ha enviado al presidente de los veteranos, una atenta comunicación en la que agradece la manifestación de éstos en recuerdo de la memoria de su distinguido esposo; el Intendente de la provincia, señor Alberto Mackenna Subercaseaux; los comandantes de los diversos regimientos de guarnición en esta capital, las personas que componen la Sociedad de Defensores de Chile en 1879, y otras personas que han ofrecido concurrir a esta ceremonia, que resultará, a no dudarlo, de lo más significativa.

Reunidos los invitados y los miembros de las sociedades de veteranos, que irán encabezados por el estandarte social y por la banda del Colegio de los Padres Franceses, que concurrirá a solemnizar esta manifestación, ya que fué imposible que lo hiciera una militar, por encontrarse todas en maniobras, procederán a dirigirse a la cripta donde está situada la tumba que guarda los restos del distinguido escritor Vicuña Mackenna.

En etse lugar, harán uso de la palabra varios oradores, entre ellos, el presidente de la Sociedad de Veteranos de la Guerra del 79, señor don José Luis Alarcón y el secretario señor Lazcano.

Con el objto de que resulte lo más brillante esta romería y en el ánimo de contribuir a su mayor éxito, el administrador del Cerro Santa Lucía, señor don Roberto Barros, ha dado las órdenes del caso para que los alrededores de la cripta del señor Vicuña Mackenna, sea arreglada y adornada con hojas verdes y flores.

Fiestas sociales

SOCIEDAD DE SOCORROS MUTUOS FIGUEROA ALCORTA. — Hoy a las 3 P. M., se llevará a efecto la fiesta familiar y el lunch que se ha venido preparando como una manifestación de unión entre sus asociados.

Este acto tendrá lugar en la quinta de Martínez de Rozas 4651.

Las tarjetas están a disposición de los interesados, hasta las 12 del día en casa del protesorero.

Centro Recreativo "La Instructiva Obrera"

LA CELEBRACION DE SU CUARTO ANIVERSARIO SOCIAL

Habiendo cumplido cuatro años de vida societaria, esta institución ha organizado para hoy un paseo campestre, el que se llevará a cabo en el fundo de don Carlos Meneses, ubicado en Pudahuel.

Para esta fiesta, se ha invitado especialmente a los señores redactores de la prensa local, y a las instituciones amigas. La partida será a las 11 A. M. en punto, del salón social, Chacabuco número 714.

CENTRO FAMILIAR 1.o DE MAYO. — Marcado entusiasmo ha despertado entre las colectividades obreras de la capital, por asistir a la velada literario-musical que este centro llevará a efecto el 29 del presente, a beneficio de los socios enfermos del Consejo número 2.

REUNION SOCIAL EN LA FEDERACION CHILENA DEL TRABAJO. — Interesante promete estar la reunión de esta tarde en el local de la federación, Bandera 657.

CENTRO SANTIAGO DE LA UNION NACIONAL. — Entusiasmo reina entre los miembros de esta colectividad, por asistir al paseo campestre que se llevará a efecto el Domingo próximo, en una quinta de los alrededores de Santiago.

Los socios que deseen adherirse pueden pasar por secretaría a recoger sus tarjetas todas las noches de 9 a 11 1|2 P. M.

CENTRO EXEQUIEL VILCHES. —Hoy en este salón social, habrá una matinée de 6 a 9 P. M., con un buen carnet de bailes. Se invita a estas reuniones familiares a todas las personas que simpaticen con este centro.

ESTUDIANTINA DE SEÑORITAS LA PROTECCION MUTUA. — Se pone en conocimiento de las socias que las entradas para el beneficio del profesor de la estudiantina se encuentran en venta en las siguientes partes: Zamorano y Caperán, librería; Silva Hnos., Librería Los Estudiantes; Botica Greve, Ahumada; Casa Silva, almacén de música, y Casa Cormache, San Diego 268.

Además se encarece la asistencia a las señoritas Guillermina López, hermanas O'Ryan, y señora Berta Rosales, para el Jueves próximo.

CUADRO ARTISTICO NACIONAL PEDRO SIENNA. — El próximo Sábado se llevará a efecto la velada literario-musical y baile social que este conjunto artístico está organizando a favor de sus fondos sociales.

Esta velada se llevará a efecto en el salón teatro de la Sociedad La Universal, Arturo Prat 1242.

ACADEMIA IRIS. — Hoy a las 9 P. M. habrá baile familiar en honor de las señoritas Laura y Ada González.

CENTRO DEPORTIVO Y RECREATIVO ESPARTA. — EL BAILE DE ESTA NOCHE. — Hoy a las 9 P. M. se llevará a efecto el baile social que el directorio de esta institución, dedica en honor de las señoritas asistentes.

Además, durante el desarrollo del baile, se rifará entre las señoritas, un hermoso objeto de arte.

Local social: calle Chacabuco número 14-A (Altos).

CENTRO RECREATVO "ARTES GRAFICAS".—A las 6 de la tarde de hoy, en el local de la calle Eleuterio Ramírez 1357, se dará principio a la matinée que ha preparado este Centro.

Se invita a esta matinée a las relaciones sociales y vecinos del barrio.

CENTRO DEPORTIVO Y RECREATIVO "MANUEL A. MATTA". —Desde hoy se hallan abiertas las inscripciones para el paseo a Barrancas que este Centro ha organizado para el Domingo próximo.

Se cita a la comisión encargada de este paseo y en especial al señor Gilberto Silva, para hoy, a la hora de costumbre.

CENTRO INSTRUCTIVO "EL DESPERTAR". — Hoy habrá una matinée especial con obsequio de dulces, pasteles y flores a las señoritas asistentes.

En la noche habrá un baile familiar.

CENTRO INSTRUCTIVO OBRERO MARTINEZ DE ROZAS.—Hoy, a las 5.30 P. M., se efectuará una matinée con sorpresas a los asistentes.

En la noche, 9.30, habrá un baile social en honor de las familias del barrio, y amenizado por la orquesta Colombiana.

CENTRO SOCIAL "JACK DEMPSEY", SAN PABLO 1276.—Hoy, a las 5 P. M., se dará comienzo a una matinée. Se invita a las instituciones amigas.

CENTRO SOCIAL AV. MATTA.— Avenida Matta 1137.—Hoy habrá en esta institución dos reuniones sociales, una a las 6 P. M., matinée libre pensamiento, dirigida por dos socias y un baile nocturno, a las 9 P. M.

PROXIMA VELADA.—La comisión de vecinos del barrio Santa Isabel, sigue preparando con bastante entusiasmo la velada que se efectuará la noche del Viernes 27, en el Teatro Condell.

El cuadro Luz y Armonía prestará esta vez graciosamente su concurso y pondrá en escena el drama social "Los Precursores".

Las entradas están en venta en diferentes partes del barrio y a cargo de una activa comisión de fiesta.

Acuerdos sociales

SOCIEDAD DE CARPINTEROS Y EBANISTAS FERMIN VIVACETA. —Hoy a las 10 A. M. se efectuará la sesión solemne en que se recibe del mando de la sociedad el nuevo directorio.

Con este motivo, se prepara una manifestación para los miembros de esta nueva mesa directiva. La cuota es voluntaria y se reciben las adhesiones en el local social.

Para esta sesión, se recomienda especialmente la asistencia a los señores Manuel Muñoz V., Juan de D. Olivares, Carlos Cádiz, Modesto Véliz, Demetrio Soto, Juan F. Olguín, Luis Céspedes, Elicio Pozo, Luis A. Torres, Alejandro Palma, Faustino Quintana, Pedro Lara, Luis Penjean, Víctor M. Riveros, José M. Gatica, Juan Valenzuela, Fidel Pinto, José A. Vásquez, Ramón Sánchez y Moisés Fredes.

ESTUDIANTINA LA ARMONIA. —Habiendo sido solicitado el concurso de esta estudiantina para ir a amenizar una fiesta de inauguración de un nuevo teatro en el vecino pueblo de Maipú, cítase al cuadro de ejecutantes para hoy a las 12.30 P. M., en la boletería de tercera clase de la Estación Central.

Se advierte a los ejecutantes que no hay que olvidarse que hoy a las 9 P. M., deberá encontrarse en el Centro Deportivo Gregorio Santa Cruz, Rosas número 3052, para amenizar también una fiesta organizada por este centro.

SOCIEDAD DE PINTORES "MIGUEL ANGEL".—El Directorio sesionará durante la época de verano los días Martes, de 8 1|2 a 10 P. M.

Tabla para la próxima sesión: cuenta último beneficio, nombramiento de recaudador y balances de tesorería.

SOCEDAD "SANTIAGO" DE ZAPATEROS, HORMEROS Y CURTIDORES.—No habiéndose efectuado la recepción del nuevo Directorio el Domingo pasado, ésta se efectuará hoy, a las 9 1|2 A. M.

SOCIEDAD DE SOCORROS MUTUOS "MANUEL RODRIGUEZ".— En la junta general celebrada el Domingo pasado, se acordó citar para hoy, a las 6 de la tarde a junta general a fin de elegir el nuevo Directorio.

UNION DE LOS TIPOGRAFOS.— En la junta general llevada a efecto el Domingo último, se trató extensamente la proposición pendiente en el sentido de prohibir en el salón social el expendio de bebidas alcohólicas.

Como resultado de esta discusión, se acordó repartir entre los asociados una circular en la que se estamparía el texto de dicha moción, como asimismo, otra presentada a la junta, que es igualmente muy importante.

Las proposiciones mencionadas, dicen así:

"1.o En conformidad a lo ordenado por el 2.o Congreso Gráfico Nacional, de que no se podrá expender bebidas alcohólicas en las fiestas sociales, la Unión de los Tipógrafos, adhiriéndose a este acuerdo, prohibe en forma terminante y absoluta que en su salón social se vendan líquidos que contengan alcohol".

"2.o En conformidad al espíritu del artículo fundamental de la institución, los asociados de la Unión de los Tipógrafos que trabajen en los talleres, tienen la obligación de pertenecer a la Federación de Obreros de Imprenta, Sección Santiago".

En consecuencia, se cita a junta general continuación para hoy, a las 3.30 de la tarde, para pronunciarse especialmente sobre ellos, recomendándose la asistencia a todos a objeto de que ellas sean aprobadas o rechazadas.

—A las 2.30 se reunirá el Directorio en sesión ordinaria para ocuparse de preferencia de la contraposición presentada por el Centro Recreativo Artes Gráficas a las bases de arrendamiento entre este Centro y la Unión de los Tipógrafos.

FEDERACION DE OBREROS DE IMPRENTA DE CHILE.—Sección Santiago.—A los delegados que no alcanzaron a dar cuenta ayer de su cometido, el tesorero los atenderá durante las horas de sesión de la mañana de hoy.

A las 10 de la mañana se efectuará la asamblea, a la que se recomienda la mayor asistencia, pues por ser 2.a citación, se sesionará con el número que asista.

—Ayer, el personal de la Imprenta de los Ferrocarriles efectuó una importante reunión, en la que todos se manifestaron de acuerdo en ingresar a la Federación, y tomaron algunas medidas a fin de consolidar este propósito.

CENTRO SOCIAL NOCTURNO SAN IGNACIO.— Con motivo de vacaciones, permanecerá cerrado hasta nuevo aviso.

Se cita a los jóvenes a la reunión que se efectuará hoy, en Santa Filomena, a las 10 A. M. y 2.30 P. M.

A LOS EX-TRABAJADORES DE "EL TENIENTE".—El Comité de amigos "Los que somos" cita a los ex-trabajadores a junta general, para hoy, a las 10 A. M., en los salones de la Federación Obrera de Chile, Agustinas 730.

—Hay contestación del Consejo Federal N.o 3 de Rancagua.

SOC. MUTUAL DE ... CIANTES.—Se ruega a los socios pasar a visitar al socio jubilado caudador, señor don Carlos ...jo, que aún permanece en gravedad. Se medicina en su habitación, calle Balmaceda ...

Citaciones

Federación de Sastres.— ... blea general para hoy a las ... a fin de recibir el dinero ... tado en la fiesta de Diciembre ... mo por la señora María ... Valdés, y que no lo ha ... trega al directorio debido ... inconvenientes habidos ... te.

Centro de Estudios ... les Julio Rebosio. — A ... ciados y adherentes de esta ... ción para hoy a las 3 P. M. ... ateneo cultural.

Local: Santo Domingo esquina Cruchaga.

Sociedad Dueño de Carros Progreso. — A junta de ... para hoy a las 3 de la tarde.

Local: calle Madrid 1...

Grupo Familiar Progreso. ... nión extraordinaria para ... 8 1|4 A. M. El socio que ... re a esta reunión, quedará ... desligado del grupo, por ... ra citación.

Sociedad de Socorros ... Deportes Virtud y Patria. ... vo directorio para hoy a las ... día A. M., en el salón social ... to Domingo 2330.

Centro Social Guardia ... ñartu. — A sesión general ... dinaria para hoy a las ...

Sociedad La Aurora de ... Al directorio para el Jueves ... mo, a las 8 P. M.

Sociedad Unión y Protección Mutua de Estucadores.—A todas ... misiones para hoy a las ... día A. M., con el fin de que ... tituyan y estudien los ... a cada una les corresponde.

Centro Social Avenida ... A asamblea general extraordinaria para mañana Lunes, a las ... en el local social.

Por ser segunda citación ... sionará con el número que ...

Sociedad de Ambos Sexos ... ternidad. — A los miembros ... institución para mañana ... A. M., con el objeto de ... directorio que regirá los ... de esta sociedad, en el año ...

Por ser segunda citación ... lebrará la sesión con el número ... asista. Local: Porvenir ...

Trabajadores Industriales ... do. — Departamento de ... ras en Maderas. — El Departamento de manufacturas en madera ... nará hoy a las 10 A. M.

Los registros están a ... de todos los trabajadores ... cas y barracas, en San ... número 608.

Sociedad Obrera de Pintores. — A reunión general para ... a la hora de costumbre, en su nuevo local, Victoriano ... Prieto.

Sociedad Miraflores de ... Local de Quilicura. — A junta general para hoy en el salón ... tumbre.

Sociedad Unión de Talabarteros. A junta general para el Jueves próximo, a las 7 P. M., a fin de ... el nuevo Directorio.

Unión Gremial de Conductores y Operarios de Garajes.—Para las 10 A. M., se cita a ... neral, a fin de tratar sobre ... fensa de algunos socios ... dos en el trabajo, efectuar ... ción del Directorio y tratar ... una fiesta familiar.

Local Baquedano 875.

Sociedad de Músicos de ... A junta general extraordinaria mañana, las 9 1|2 A. M.

Comunidad "Población ... —Se ruega a los comuneros de la Población asistir a una junta general para hoy, a las 3 de la ... a fin de tratar sobre la elección del nuevo Directorio por ... actual.

Local: Avenida Chile ...

Sindicato Obrero de Fábricas de ... pejos, Vidrieros y Ramos ... —A junta de Directorio ... Miércoles próximo, a las ...

El Jueves de la misma ... elegirá el nuevo Directorio.

Comité de Centros ... contra el Alcoholismo.— ... a las 3 P. M., en el Centro "El ... Despertar", a los secretarios ... rales y delegados ante este ...

CIGARRILLOS
con boquilla ambré a 20 centavos cajetilla.
MARATON

AMONIACO LIQUIDO
de 20 a 22 y 25 a 26 garantido puro. Absolutamente ...
Ofrecen para entrega inmediata:
GREGORIO TRAVER E HIJO
AVENIDA MATTA 375. — CASILLA 1857.
Teléfono 223, Matadero

DOS ULTIMOS DIAS - LUNES Y MARTES
Se realizan los últimos saldos de las mercaderías salvadas del incendio de la Tienda
LA CARMELA
Grandes lotes de sombreros de paño y paja y camisetas de punto y todas las mercaderías en general
DELICIAS 3081 - CASA PARTICULAR
NOTA. — El Jueves 26 se abrirá en su propio local la Sastrería y Tienda LA MONTAÑA.
LIQUIDACION TOTAL POR REEDIFICACION DEL EDIFICIO

DEPORTES

FOOT-BALL

EL CISMA ARGENTINO

La misión encargada por el Congreso Suramericano al Comité de Emergencia

La Asociación Argentina se ve obligada a suspender temporalmente las franquicias de índole internacional que había concedido a la Amateur

La Amateur no ha ratificado los acuerdos suscritos por sus delegados el 29 de Diciembre último

El 29 de Diciembre del año próximo se reunieron en Buenos Aires los delegados debidamente autorizados de la Asociación Amateurs de Foot-ball y Asociación Argentina de Foot-ball, con el objeto de dar cumplimiento al acuerdo tomado por el último Congreso Sur Americano, en el sentido de entregar a un comité de emergencia todo lo relacionado con la fusión del foot-ball argentino.

Los delegados, por unanimidad, resolvieron ampliar el plazo que se había fijado por el Congreso al Comité de Emergencia, acuerdo que obligaría a las colectividades pactantes sólo en el caso que esta prórroga fuera ratificada por las asambleas generales de las corporaciones en litigio.

La Asociación Amateurs de Foot-ball aún no ha ratificado el acuerdo que suscribieran sus delegados con fecha 29 de Diciembre último, razón por la cual el Consejo Superior de la Asociación Argentina de Foot-ball se ha visto en la obligación de declarar suspendidas temporalmente todas las franquicias de índole internacional que había concedido a la Amateurs mientras que el Consejo único de esta última no se pronuncie en forma categórica sobre lo resuelto en la asamblea efectuada el 29 de Diciembre.

Con el mérito de este acuerdo, la Asociación Amateurs ha perdido nuevamente todos los derechos emanados de la afiliación a la Confederación Sur Americana que temporalmente le había concedido la Asociación Argentina.

En consecuencia, mientras se mantenga este nuevo estado de cosas, la Amateurs no podrá participar en contiendas de índole internacional.

Lamentamos sinceramente esta incidencia, que tiene como única base la extraña determinación del Consejo Superior de la Amateurs de no pronunciarse hasta la fecha sobre los acuerdos tomados por unanimidad en la asamblea de representantes del 29 de Diciembre y que sólo podrían tener fuerza legal después de 1 ratificación de los respectivos Consejos de las instituciones que el Comité de Emergencia tenía la misión de fusionar.

En la cancha Metropolitana

Entre el personas de la 2.a Comisaría y de la Fábrica de los señores Girardi Hnos, se desarrollará en la tarde de hoy una buena reunión deportiva.

El programa es el siguiente:

Carrera de 100 metros.
Carrera de 500 metros.
Carrera de 1,500 metros.
Salto largo con impulso.
Pruebas cómicas: 50 metros, carretilla humana; 200 metros, carrera de obstáculos; 100 metros, carrera de huevos; 50 metros, carrera de ensacados.
Carrera para niños (14 años): 400 metros, niños.
200 metros niñitas.
Match de box: 6 rounds, entre Ricardo Meneses (65 k.), del Girardi, y Enrique Muñoz (66 k.), de la 2.a Comisaría.

Se trata, en resumen, de una atrayente reunión.

ESTRELLA NACIONAL F. C.— Esta antigua y conocida institución recibirá hoy la visita del Club Blanco Encalada de Graneros, en retribución de la que últimamente hizo con motivo de la iniciación de la competencia por el trofeo donado por el entusiasta y distinguido deportista señor Juan Villarroel. Ha preparado un buen programa de festejos en honor de los visitantes.

A las 2 y media P. M., en la cancha del Badminton, ex-Academia de Humanidades, se desarrollará un lucido programa deportivo.

A las 4 P. M., en casa del presidente honorario, señor Villarroel, se verificará unas once.

Los distinguidos deportistas de Graneros, regresarán por el tren de las 7 y media P. M.

LIVERPOOL F. C.— Por diversas causas ajenas al club, el pesto fijado para hoy, ha sido aplazado para el Domingo 9, a efectuarse en una quinta de Conchalí.

La comisión de fiestas que está compuesta por los señores Valle, Salazar, Briceño, E. González y Pacheco, son los encargados de recibir las adhesiones, y se cerrarán el Miércoles próximo.

Esta comisión se reunirá el Miércoles a las 8 y media P. M., en Salas, esquina de Andrés Bello.

SMALL STAR F. C. — Cítase a junta general para hoy Domingo, a las 10 1|2 A. M., en la secretaría del Patronato Santa Filomena, a todos los socios. Encarécese la asistencia a la comisión de fiesta a beneficio de fondos sociales.

EXCURSIONISMO

EL TORNEO ATLETICO DEL CENTRO LOS PIRINEOS.— Hoy, a las 7.30 A. M. se efectuará en el Parque Cousiño el segundo torneo atlético interno por los trofeos Sebastián Rigo y Enrique Cabriolis.

El programa a desarrollarse es el siguiente: carreras, 100, 200 y 400 metros; lanzamientos: dardo y bala; saltos: alto con impulso y largo sin impulso.

Como los torneos anteriores, éste ha despertado mucho interés entre los numerosos aficionados que se han inscrito.

EXCURSION DE HOY DEL CUERPO HISPANO - AMERICANO.—En la mañana de hoy partirán a Buin los socios de este Cuerpo. Los excursionistas tomarán parte en la mañana en un interesante torneo atlético.

CICLISMO

CLUB CICLISTA CENTENARIO. Hoy, a las 9 P. M., se iará principio a la tercera competencia interna, disputándose los tres premios donados por el Directorio.

CLUB CICLISTA CHACABUCO. —Cita para hoy, a las 7 A. M., a excursión voluntaria a Apoquindo. Punto de partida: Plaza Italia.

CLUB CICLISTA CHILE.—Carrera Santiago a Puente Alto. — Hoy se correrá entre los socios de este club la carrera Santiago a Puente Alto.

ATLETISMO

CENTRO DEPORTIVO ALFREDO ROSSI. — Torneo interno en honor de su presidente honorario. Hoy, a las 8.30 A. M., se llevará a efecto este campeonato atlético interno en honor de don Alfredo Rossi Broglio, en los Campos de Sports de Ñuñoa.

Entre los inscritos figuran los mejores atletas de este Centro, contándose entre ellos a los señores Aquiles García, Ernesto Langer, Manuel Moreno, Juan Aliste, Luis Onofre Aguiló, José M. Uribe, Abelardo Plaza, Santiago Arcos, Juan y Alejandro Blavi, Mario Bravo L., Pedro N. Lagos, Alfredo Vargas, Casiano Miranda y varios otros.

El torneo estará sujeto al siguiente programa:

100 metros planos; lanzamiento de la bala; salto alto con impulso; lanzamiento del dardo; 400 metros planos; salto largo con impulso; Lanzamiento del disco; salto alto sin impulso; lanzamiento del martillo; salto triple; 1,500 metros planos; salto de la garrocha; 110 metros vallas; 400 metros posta (4 por 100).

Siempre se ha distinguido

por sus productos finos

LA COMPAÑIA CERVECERIAS UNIDAS

Ordene sus pedidos al

TEL. INGLES N.o 3116. Casilla N.o 1977

STHENOGEN

TONICO RECONSTITUYENTE SOBERANO

Compuesto de Arsénico, Quinina, Hipofosfitos, Hemoglobina, Estricnina y Kola

Recomendado por notabilidades médicas del país, especialmente en la:

Anemia, Neurastenia, Debilidad general, Pérdida de memoria, Cansancio general, Impotencia, Lactancia escasa, Convalecencia de enfermedades graves, Digestiones difíciles, Granos y Manchas de la cara provenientes de disturbios mensuales de las mujeres débiles.

PARA LOS NIÑOS

Sthenogan sin Estricnina

Fortalece el cerebro cansado por los exámenes y le favorece el desarrollo.

Rechazar las imitaciones, STHENOGEN no tiene otro nombre y se vende en todas las Boticas.

NICOLAS GALASSO COLAVOLPE

Chacabuco 64 :-: Santiago

La labor de "La Nación" ante el fomento de la cultura física

EL CONSEJO DE ESTADO DE LAS ACTIVIDADES DEPORTIVAS NACIONALES ENVIA A NUESTRO DIARIO UNA EFUSIVA NOTA DE FELICITACION

"La Federación Sportiva Nacional se complace en declarar que su labor ha tenido como poderoso acicate, como fiel consejero y como guía incomparable, a la Sección Deportes de "La Nación"

"El prestigio bien ganado que ha logrado alcanzar en el país y en el Continente ese importante rotativo, tendrá forzosamente que seguir afianzándose a medida que continúen inspirando a sus dirigentes y redactores tan laudables iniciativas"

La Federación Sportiva Nacional de Chile, que constituye el Consejo de Estado de las manifestaciones de la cultura física en el país, se ha dirigido a la Dirección de este diario en los siguientes términos:

"Distinguido señor:

Es altamente honroso para esta colectividad jefe de todas las actividades deportivas nacionales, dirigirse a ese gran rotativo, que representa el grupo escogido de nuestros verdaderos conductores de la opinión, y trasmitirle los votos de sincero agradecimiento a nombre de todos los cultores de las manifestaciones al aire libre del país, por la labor tesonera, patriótica y levantada que ejercita en beneficio del vigorizamiento cultural y físico de nuestros conciudadanos.

Con la clara visión del que comprende cuál es la manera más eficaz de hacer obra meritoria que repercuta en beneficio de la especie humana, "La Nación" en los 5 años de vida que acaba de cumplir, ha logrado encauzar su programa por rumbos tan precisos y ha sabido asignar tal importancia a las distintas manifestaciones nacionales, que el prestigio bien ganado que ha logrado alcanzar en el país y en el Continente tendrá forzosamente que seguir afianzándose a medida que continúe inspirando a sus dirigentes y redactores tan laudables iniciativas.

La Federación Sportiva Nacional de Chile ha observado con íntima complacencia la acción que ha correspondido a ese importante diario en el desenvolvimiento de su programa y se complace en declarar en esta ocasión que la labor de nuestra colectividad ha tenido como poderoso acicate, como fiel consejero, como guía incomparable a la Sección Deportes de "La Nación", cuyos redactores han sabido ser incansables en sus altruísticas campañas culturales y físicas

Los deportistas del país, convencidos de este aserto, designaron por unanimidad como único representante nacional, para integrar el Directorio General de esta Federación, al distinguido dirigente señor Carlos Fanta, jefe de la Sección "Cultura Física" del importante rotativo que con tanto acierto usted dirige.

Quedaron de relieve las actividades de "La Nación" con motivo del gran movimiento de opinión que iniciara la Federación para la Colecta Pública pro-Estadio Nacional. La cooperación importantísima de ese diario que llenó sus columnas de honor, en la sección respectiva, dando a conocer la importancia que significa para el país contar con un terreno que represente las energías y el vigor de nuestra raza, no hizo más que corroborar una vez más la invariable norma de conducta que se ha trazado en esta clase de actividades.

Pende de la consideración de la Cámara de Diputados un importante proyecto relacionado con la cultura física. "La Nación" ha dedicado numerosas columnas a demostrar la importancia y urgencia del proyecto en referencia.

Estamos ciertos que la Federación, con el valioso concurso de la prensa, podrá obtener las entradas que necesita para satisfacer económicamente el vasto programa que se ha trazado en favor de una de las manifestaciones nacionales de mayor trascendencia.

Al reiterarle, señor Director, los votos de felicitación y agradecimiento a "La Nación" por todas estas demostraciones de bien público en que está empeñada, nos es especialmente grato augurarle una era de creciente prosperidad.

Con sentimiento de nuestra mayor consideración, nos suscribimos de usted Attos. y SS. SS. — JORGE MATTE GORMAZ, presidente.— LUIS PEZOA G., secretario".

MOTOCICLISMO

La interesante reunión de hoy en el Parque Cousiño

EN LA PRUEBA DE FONDO, SOBRE UNA DISTANCIA DE 100 KILOMETROS, SE MEDIRAN LOS CAMPEONES FRIEDEMANN Y FOLLERT

Las otras carreras del programa

En la encuesta de "La Nación" participan 6,642 concursantes

En pocas ocasiones se ha notado tanto interés, como ahora, por presenciar la prueba de esta tarde en el Parque Cousiño, entre los ases del motociclismo nacional, señores Arturo Friedemann y Arturo Follert, quienes se medirán en 100 kilómetros, para tratar de obtener el récord en esta distancia.

Las diversos fases del entrenamiento a que se sometierou ambos competidores, ha dejado de manifiesto la absoluta preparación en que se presentarán a la pista dispuestos a obtener el máximo de la velocidad con sus poderosas máquinas.

ARTURO FRIEDEMANN

La Prefectura de policía hará una vigilancia especial, a fin de evitar que público imprudente invada la pista durante el desarrollo de las pruebas.

Dada la importancia de este event deportivo, la Comisión organizadora pasó a invitar ayer al Intendente interino señor Daza, Alcaldes en ejercicio, delegaciones extranjeras al Congreso Suramericano de Box y diversas personalidades de nuestro mundo gubernativo, social y deportivo.

Las inscripciones recibidas en la secretaría hasta ayer, a las 6 P. M., hora en que se cerraron, fueron numerosas. Los premios que se otorgarán a los vencedores de las diferentes pruebas de que consta el programa son de valor.

En las boleterías se obsequiarán un elegante programa-folleto impreso por la Empresa de Publicidad Ciro, y en cuyo texto se pueden consultar todos los detalles del programa.

En uno de los costados del Velódromo, donde está ubicada la meta, habrá instalado un kiosko donde se expenderá helados, pasteles y lactomaltol, a precios ventajosos para el público.

El programa de las carreras y los inscritos en cada una de ellas es la siguiente:

1.a carrera para motos hasta 300 m3.; 10,000 metros (6 vueltas a la elipse). — Inscritos: señores Carlos Frapp, Silverio Vargas, Juan Arrayet y José Rocca.

2.a carrera para motos con sidecar, 25,000 metros (15 vueltas). — Inscritos: señores Francisco Carvajal, Arturo Rodríguez, Juan Frapp y A. Róbinson.

Las boleterías para carruajes y peatones se abrirán a la 1 P. M., y el valor de las entradas es: $ 10 y $ 2 respectivamente.

Se nos recomienda pedir a los asistentes guardar el mayor acatamiento a las disposiciones que tomen los jueces de cancha y la policía, a fin de evitar cualquier accidente, atendiendo a las características de estas pruebas.

ARTURO FOLLERT

NUESTRA ENCUESTA

6,642 aficionados han enviado a nuestra mesa de redacción sus opiniones sobre el probable resultado de la prueba clásica de esta tarde.

FOLLERT Y FRIEDEMANN, EJECUTANDO UN HERMOSO VIRAJE

No hay duda que el público, experimentará momentos de intensa expectación a la pasada de cada campeón por la meta, pues es sabida la forma arriesgada con que efectúan los virajes pronunciados.

La pista que circunda la elipse, ha sido arreglada convenientemente, a fin de prestar todas las seguridades del caso.

3.a carrera para motos, fuerza libre, 50,000 metros (29 vueltas). —Inscritos: señores Adamiro Azzari, Ernesto Román, Arturo Rodríguez, Francisco Julliet, Julio Pau, Francisco de la Barrera, Alfonso Moreno y Carlos Facke.

4.a carrera, 100 kilómetros (58 vueltas).— Arturo Friedemann y Arturo Follert.

Las pruebas se iniciarán, a las 2.30 P. M.

Como fácilmente se comprenderá, la labor que por tal motivo nos ha correspondido ha sido intensa. Habríamos deseado insertar las diferentes opiniones de nuestros lectores, pero para ello habría sido necesario disponer de varias páginas.

Nos concretamos por lo tanto, a dar a conocer un cuadro estadístico del resultado final de nuestra encuesta:

CEDULAS A FAVOR DE LOS COMPETIDORES, DONDE RESULTA UNA DIFERENCIA A FAVOR DE FRIEDEMANN

Tiempos parciales	CEDULAS Friedemann	CEDULAS Follert
Entre 54 y 55 minutos.	128	71
" 55 y 56 minutos	241	149
" 56 y 57 minutos	319	287
" 57 y 58 minutos	373	295
" 58 y 59 minutos	845	739
" 59 y 60 minutos	574	645
" 60 y 61 minutos	243	324
" 61 y 62 minutos	122	319
Dispersos	533	435
Total	3,378	3,264

Como es del dominio de nuestros lectores, los premios consisten en tres artísticas medallas: la primera, de oro; la segunda, de plata; con centro de oro; y la tercera, de plata.

Se harán acreedores a estas recompensas los aficionados que hayan pronosticado el tiempo más aproximado del resultado de la prueba.

ESPECTACULOS DEPORTIVOS

, beneficio del Estadio Nacional

La importante reunión de hoy en la cancha Independencia número 1

"El salto de la muerte en bicicleta" y presentación de la nadadora Flowers Farnsworth

Nuestro público tendrá oportunidad de presenciar durante la tarde de hoy en la cancha Independencia N.o 1, ubicada al Oriente de la Avenida Hipódromo Chile, una interesante reunión organizada por la simpática pareja norteamericana, los eximios artistas Farnsworth y que dedican a favor de la Federación Sportiva Nacional de Chile para incrementar los fondos pro-Estadio Nacional.

Es digna de elogios la actitud de estos huéspedes del arte al contribuir con su espectáculo a favorecer los laudables propósitos de la Federación.

Son conocidas de nuestro público las proezas que efectúan los esposos Farnsworth. Mr. Donald es campeón norteamericano en la arriesgada prueba "El salto de la muerte en bicicleta". Su señora verifica la prueba más emocionante que haya realizado mujer alguna en el mundo. En efecto, desde 15 metros de altura se lanza en dirección a una piscina de goma impermeable de 4 metros de largo por seis de ancho. El agua alcanza en esta piscina a una altura de dos metros. Son tan grandes sus condiciones de nadadora que siempre ha obtenido el más lisonjero éxito en la realización de su arriesgada prueba, a pesar de que la piscina sólo tiene dos metros de profundidad. Para graduar la altura se ha colocado al lado de la piscina una escalera que ha sido graciosamente facilitada por el Cuerpo de Bomberos. A quince metros del nivel del suelo se ha colocado un puente, sitio desde el cual se lanzará al espacio.

El espectáculo se iniciará a las 4 P. M., con una función de circo al aire libre. Habrá igualmente números jocosos como carreras de ensacados, carreras de burros, de obstáculos, palo ensebado, etc., etc.

A continuación se verificarán las difíciles y arriesgadas pruebas a que hemos hecho referencia.

La banda del Orfeón de Policía amenizará la reunión.

La cancha presentará toda clase de comodidades al público. Las amplias tribunas a la sombra tendrán capacidad para contener holgadamente alrededor de dos mil personas.

Las localidadse, a pesar de lo nutrido del programa, serán populares: las tribunas, $ 2; entrada general, $ 1, y niños y militares, cincuenta centavos.

LA SEÑORA FLOWERS FEARNSWORTH EN EL MOMENTO DE LANZARSE AL ESPACIO DESDE UNA ALTURA DE 15 METROS

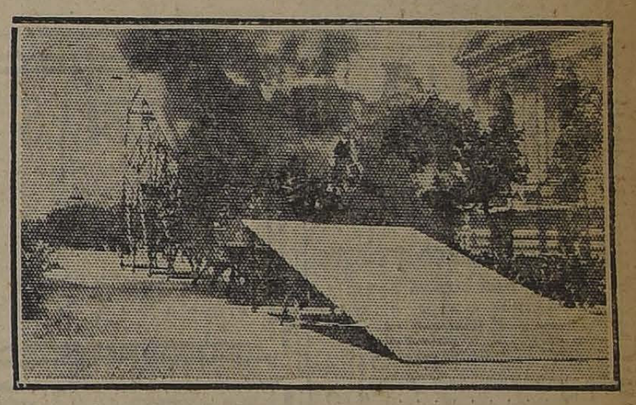

EL SEÑOR D. FARNSWORTH EJECUTANDO LA PRUEBA DEL SALTO DE LA MUERTE

Maderas Elaboradas

OFRECE A PRECIOS MUY BAJOS

"LA REPUBLICA"

BARRACA Y FABRICA: DOMEYKO 2354, ENTRE AV. ESPAÑA Y REPUBLICA

CARPINTEROS.—Hay completo surtido de batientes, palillos, peinazos, centros y marcos.
MOLDURAS.—Gran surtido y se hacen sobre medida.
MANGOS para escobas y piumeros, lisos y torneados.
LISTONES para piso, cielo, parquet y zócalos.
PUERTAS, mamparas, ventanas, persianas y galerías. Se hacen de medida.
ROBLE para envigado de 2x6-2x8 y 2x10 de 5 mt., 6 mt. 7 mt., 8 mt. y 9 mt.
CARROS N.os 17, 18 y 33, dejan a la puerta.

TELEFONO 182 PARQUE.

Descremadoras VIKING

La más perfecta DESCREMADORA y con la única que se obtiene el 99.99 o|o de la crema que contenga la leche.

La "Viking" es de muy sólida construcción y tan sencilla que un niño la puede manejar.

Pida prospectos y precios a sus únicos Agentes en Chile.

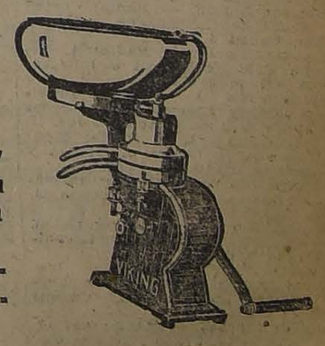

FUNDICION de las ROSAS-RAAB BELLET y Co.

ESTADO 235, SANTIAGO.— VALPARAISO: BRASIL 264

Desde Mañana Lunes

RETAZOS

ULTIMA VENTA DE LA ESTACION

Percalas, Céfiros, Organdies, Velos lisos y de fantasía, Jerseys, Brines, Lanas y Sederías

A PRECIOS REDUCIDISIMOS

CASA FRANCESA

ESTADO — PASAJE MATTE — HUERFANOS

$ 110 FUERA CRISIS

$ 110, confeccionamos elegante traje SOBRE MEDIDA, hechura inglesa o yankee o casimires a su elección, forros de 1.a

Sastrería Blanco y Negro

412 — SAN DIEGO — 412

En casimires esponja, a.. $ 120
Buen casimir negro . . . $ 125
En casimires negro, azul, plomo, café, de sport, etc. . . . . $ 145
En Gabardina kaki pura lana . . . . $ 150

E-23

MUEBLES

Sólidos y elegantes con grandes facilidades de pago ofrece

LA REPUBLICA

SANTO DOMINGO 1026
Frente a la Cía. de Gas

Personas Activas

Personas honorables y activas, con residencia en Santiago o en provincias, que deseen aumentar sus entradas, encontrarán buena oportunidad en la

Compañía de Seguros La Unión Nacional

MONEDA 1128 :-: CASILLA 18-D

E-23

Baños, Calentadores, Lavaplatos

La fabricación más grande de plaza, la encontrarán úricamente en los

TALLERES "MERIDA" :-: :-: **CHACABUCO 28-B**

Comerciantes fuertes descuentos. Despachos rápidos a provincias. Soliciten prospectos gratis. ¿Por qué no se impone usted personalmente del funcionamiento de nuestros calentadores? Lo atendemos en el acto.

JOSE MERIDA F.

29-E

Diarreas Rebeldes
Los Casos mas Graves
curados infaliblemente
con

AMIBIASINE

AGENTES: SALAZAR y NEY

Dirección General de Correos y Telégrafos

Se llama la atención hacia el aviso publicado en el "Diario Oficial", pidiendo propuestas públicas para la provisión de 50 buzones de fierro.

Santiago, Enero 12 de 1922.

EL DIRECTOR.

E-27

"El Correo de Valdivia"

Este diario tiene su oficina de informaciones en **MONEDA 1015** y se encuentra en venta en los puestos de diarios del Portal y calle Bandera.

Por avisos ocurrir a **AGENCIA HAVAS**,

MONEDA 1015

25-E

CASAS PARA ESCUELAS

Pídense propuestas públicas para dotar de local a las escuelas que a continuación se expresan del departamento de Santiago, por la renta anual que se indica y dentro del siguiente radio:

Escuela N.o 26.— Radio: Amunátegui, Catedral, Avenida Brasil y San Pablo. Canon: $ 9,600.

Escuela N.o 36.— Radio: Santa Filomena, A. Bello, Loreto y Avenida Recoleta. — Canon $ 7,200.

Escuela N.o 58. — Radio: Curicó, V. Mackenna, Rancagua y Maestranza. Canon $ 10,560.

Escuela N.o 66. — Radio: A. Bello. La Paz, Echeverría e Independencia. Canon $ 7,200.

Escuela N.o 75. — Radio: Providencia ambas aceras, entre Padre Mariano y Urbina. Canon $ 5,400.

Escuela N.o 111. — Radio: Blanco Encalada B. Guerrero, Gorbea y Conferencia. Canon $ 3,600.

Escuela N.o 136.— Radio: Irarrázaval. Azolas. Rengo y Tegualda. Canon $ 3,600.

Escuela N.o 151. — Radio: Colón, Independencia, O'Higgins y Escanilla. Canon $ 6,000.

Escuela N.o 161. — Radio: Irarrázaval, ambas aceras, entre Berlín y Plaza Los Guindos. Canon: $ 2,400.

Escuela N.o 243. — Radio: Azolas, Santa Margarita, Prado y Rengo. Canon $ 5.100.

Las propuestas se abrirán el 25 del actual, a las 15 horas, en la Sección Locales de la Dirección General de Educación Primaria, en donde se darán los datos que se soliciten.

EL DIRECTOR GENERAL DE EDUCACION PRIMARIA.

24-E

Compañía Nacional de Seguros "La Hormiga"

CUERPO DIRECTIVO

DON ANTONIO ORREGO BARROS,
Presidente.

DIRECTORES

DON ANGEL C. LIRA, DON ANDRES PRADO REYES, DON EUSEBIO ARELLANO C.
DON MARTIN STONE N.,
Director-Gerente

ABOGADO
DON NAZARIO CHACON DEL CAMPO.

TERCERA MEMORIA de la Compañía Nacional de Seguros "La Hormiga"

SEÑORES ACCIONISTAS:

El Directorio comunica con agrado a sus Accionistas, que el aumento de primas habidas en el presente semestre, es más del doble que el anterior y que la pérdida de $ 13,204.52 que ha obtenido la Compañía ,es debido a los siniestros, los cuales han sido por reseguros.

Dada la marcha de la Compañía, se se claramente que está en buen pie, pues debido al buen servicio de los agentes establecidos en el país y que van dando a conocer la Compañía y además con la eficaz ayuda de los señores Accionistas, esperamos obtener en lo futuro buenos resultados.

Balance General de la Compañía Nacional de Seguros "La Hormiga"

EN 31 DE DICIEMBRE DE 1921

ACTIVO		PASIVO	
Accionistas (Responsabilidad)	$ 1.500,000.00	Capital	$ 2.000,000.00
Caja	5,456.21	Caja Crédito Hipotecario	16,924.69
Banco Londres y Río de la Plata	406.68	Banco Garantizador de Valores	23,793.00
Banco Industria y del Comercio	55.68	Tercera Cuota Accionistas	94,080.00
Caja de Ahorros	141.45	Deuda Hipotecaria	15,000.00
The National City Bank	14,918.62	Compañía Seguros "La Resguardo"	10,579.87
Documentos por cobrar	42,900.42		
Material	17,446.05		
Constitución de la Sociedad	34,125.34		
Títulos de Renta	1,032.50		
Muebles y Utiles	23,183.50		
Instalaciones	8,436.90		
Propiedad San Martín	138,107.30		
Primas por Cobrar	34,436.94		
Cuentas Corrientes	8,129.58		
Propiedad Camilo Henríquez	195,099.89		
Sección Comercial	2,256.29		
Sección Propiedades	797.80		
Segunda Cuota Accionistas	100,127.50		
Agencias	5,089.00		
Operaciones Pendientes	559.95		
Sucursal Valparaíso	719.19		
Siniestros por Liquidar	13,746.25		
	2.147,173.04		
Ganancias y Pérdidas (Saldo)	13,204.52		
	$ 2.160,377.56		$ 2.160,377.56

Ganancias y Pérdidas

DEBE		HABER	
Honorario del Directorio	$ 2,272.80	Arriendos	$ 3,951.38
Gastos Generales	8,391.22	Intereses y Descuentos	2,623.10
Impuesto Fiscal	2,682.94	Primas contra Incendio	65,540.01
Sueldos	37,496.60	Primas Seguros Marítimos	17,616.13
Comisiones	18,938.59	Primas Seguros contra robo	8,929.57
Cancelaciones y Devoluciones	4,228.21		98,660.19
Siniestros Pagados	19,927.84	Ganancias y Pérdidas (Saldo)	13,204.52
Comisión Cobro Cuotas	860.40		
Reseguros	17,066.11		
	$ 111,864.71		$ 111,864.71

MARTIN STONE N.,
Director-Gerente.

DOMINGO ESPINOSA,
Contador.

SEÑORES ACCIONISTAS:

Con esta fecha hemos revisado los libros de la Compañía, y los valores que representan están todos conformes con este Balance.

Santiago, Enero 18 de 1922.

NAZARIO CHACON DEL CAMPO — E. FRESNO
Inspectores de Cuentas.

22-E

CAL DE LO AGUIRRE

M. C. R.

Según análisis del 10 de Enero de 1922, del laboratorio de la Universidad. Contiene:

Carbonato de cal, ... 93.7 o|o
Otros residuos . . . . 6.3 o|o

Como se ve no hay cal en Chile de más alta ley.
Unico concesionario para las ventas por mayor y menor,

BARRACA MATUCANA 1161

JOSE AGUILO A.

E-22

Sociedades Anónimas

Banco de Chile

Desde el Viernes 20 del presente se pagará a los señores Accionistas el dividendo de $ 8 por acción, acordado en la Junta General celebrada hoy.

Santiago, 19 de Enero de 1922.

PEDRO A. TORRES,
Director - Gerente

29-E

Compañía Nacional de Seguros "La Catalana"

De conformidad con lo que prescriben sus Estatutos, cítase a Junta General Ordinaria de Accionistas: con el fin de presentarles la Memoria y el Balance de la Compañía, correspondientes al 2.o Semestre de 1921, para el Viernes 27 del actual, a las 5 P. M., en sus oficinas, Bandera 92.

Desde esta fecha hasta el día indicado inclusive permanecerá cerrado el Registro de Transferencia de Acciones.

Santiago, Enero 19 de 1922.

FRANCISCO CASTAÑER,
Presidente.

ENRIQUE ESPEJO PANDO,
Gerente

27-E

Compañía de Seguros Generales

LA MUNDIAL

DEPARTAMENTO DE VIDA

Pone en conocimiento de sus asegurados y del público en general, que el Miércoles 25 del presente mes, a las 4 P. M., celebrará en su Oficina, calle Bandera esquina de Moneda, ante el Notario Público don Manuel Gaete Fagalde, el DOCE Sorteo semestral de las pólizas que contienen la cláusula especial que les da derecho a quedar liberadas del pago de premios y sobre las cuales se ha cubierto el valor de la prima del primer año.

25-E

"La Unión Nacional"

COMPAÑIA DE SEGUROS GENERALES

Se pone en conocimiento de los señores accionistas, que desde esta fecha se paga en los Oficinas de la Compañía, Moneda N.o 1128, el dividendo final de $ 2 por acción, acordado en la Junta General de Accionistas celebrada ayer.

En provincias, este pago será efectuado por el Banco Español de Chile.

Santiago, Enero 20 de 1922.

EL GERENTE.

E-23

Compañía Nacional de Fuerza Eléctrica

El Directorio ha acordado conceder a los señores Accionistas una última prórroga hasta el 31 de Enero de 1922, para el pago de sus cuotas insolutas, bajo apercibimiento de procederse a la enajenación de sus acciones en conformidad a los Estatutos y de hacer efectivos los intereses penales determinados por los mismos.

EL DIRECTORIO.

E—31

Compañía de Consumidores de Gas DE SANTIAGO

En virtud de lo dispuesto en el Art. 30 de los Estatutos, cítase a los señores Accionistas a Junta General Ordinaria para el Viernes 27 del presente, a las 10½ A. M., a fin de someter a su aprobación la Memoria y el Balance correspondiente al 2.o Semestre de 1921.

La reunión tendrá lugar en las oficinas de la Compañía, calle Santo Domingo 1061.

Santiago, Enero 15 de 1922.

JOSE LUIS COO,
Presidente.

27-E

Compañía Minera "EUREKA" DE TRES PUNTAS

De acuerdo con lo establecido en la Junta General de Accionistas de la Comunidad Minera "Eureka" de Tres Puntas, se avisa a los señores Comuneros que, desde el Lunes próximo, queda a su disposición la Escritura de la Compañía Minera "Eureka" de Tres Puntas, a fin de que ejerciten su derecho para suscribir hasta el cincuenta por ciento del capital de explotación, con espera de diez días y previo depósito en la cuenta corriente de la Compañía en el Banco Español de Chile.

Se avisa al mismo tiempo a los señores que han pedido acciones a los corredores encargados de su colocación, que pueden empezar a firmar desde la fecha indicada, previo el depósito en la cuenta corriente de la Compañía en el Banco Español de Chile y que se les atenderá a medida que se presenten. La escritura social estará en la Notaría de don Manuel Gaete Fagalde.

Santiago, Enero 14 de 1922.

EL PRESIDENTE.

24-E

La Mund[...]

COMPAÑIA INTERNAC[...] SEGUROS GENERA[...]

De acuerdo con los art[...] 9, 39 y 41 de los Esta[...] cita a los señores Acc[...] Junta General Ordinaria [...] Martes 31 del presente, [...] P. M., en las oficinas de [...] pañía, Bandera esquina de [...] da, para darles cuenta de [...] moria y Balance anual [...] próximo pasado.

El Registro de Accion[...] da cerrado hasta el 1.o de [...] próximo.

Santiago, Enero 15 de 1[...]

DE ORDEN DEL DIREC[...]

CARLOS MASCARO [...]
Director-Gerente

COMPAÑ[...] de Refinería de A[...] de Viña del M[...]

Por acuerdo del Direct[...] conformidad con el artí[...] 34 de los Estatutos, se c[...] señores Accionistas a Jun[...] ral Ordinaria, para el M[...] del presente, a las 3½ P[...] el salón de la Compañía [...] Urriola N.o 184.

El Registro de Accion[...] manecerá cerrado desde [...] do 21 hasta el Martes 31 [...] sente, ambos inclusive.

Valparaíso, Enero 19 de [...]

O. CARVA[...]
Director-Ge[...]

Compañía Nacional [...] guros "LA HORM[...]"

En conformidad a lo d[...] en los Estatutos, cítase [...] general de accionistas pa[...] bar el Balance del año 19[...] ra elegir dos Directo[...] Inspectores de Cuentas.

La reunión se efectu[...] de Enero en el local soci[...] pañía 1034, a las 4 P. M[...]

DIRECTOR GE[...]

Ferrocarr[...]

Puerto y Balneario de [...]

En conformidad a los E[...] tos, cítase a los señores A[...] tas a Junta General Or[...] para el 31 del presente, a [...] hora, en las oficinas de la [...] dad, Estado N.o 91.

Santiago, 22 de Enero d[...]

EL VICE-PRESI[...]

Sociedad Empleados de C[...]

Fundada el año 1887.—Santo [...] go 1036

Cítase a Junta General [...] dinaria para el Lunes 23 de[...] te, a las 9 P. M., a fin de c[...] tratando de la situación de [...] pleados de Comercio.

Santiago, 21 de Enero d[...]

P. ARRIAGA[...]
Secretari[...]

COMPAÑIA DE REFINERIA DE A[...] DE PENCO

En conformidad a lo [...] to en el Art. 31 de los [...] tos, se cita a los señores A[...] tas a Asamblea General [...] ria para el Martes 31 de[...] te, a las 2.30 P. M., en [...] na de la Compañía, cal[...] ne N.o 639 (2.o piso).

El Registro de Accion[...] manecerá cerrado desde [...] ta el 31 del mes en curso, [...] bos inclusive.

Valparaíso, Enero 18 [...]

EL GER[...]

LA SALVAD[...]

Sociedad de Se[...] Mutuos sobre la [...]

Habiendo fallecido el so[...] de Santiago, señor Agustí[...] za Rivera, tenedor de la [...] hasta por $ 20,000, núme[...] se avisa a los señores aso[...] que, en virtud del artículo [...] contrato de póliza, debe[...] la oficina de la Compañ[...] randé 57, a pagar la res[...] cuota mortuoria.

EL GEREN[...]

Santiago, 19 de Enero de [...]

TURF

VALPARAISO SPORTING-CLUB

LAS CARRERAS DE LA TARDE DE HOY

Apreciaciones y pronósticos

Bajo todo punto de vista promete tener un gran éxito la tarde hípica de hoy en Viña del Mar, pues hípicamente hablando el programa es de bastante interés y bajo el punto de vista social no cabe la menor duda que el Valparaíso-Sporting Club será el lugar de cita de la aristocracia porteña, viñamarina y santiaguina.

Le sirve de base a la reunión el clásico "Valparaíso Sporting Club", sobre 2,300 metros, que es la carrera plana de más aliento que se disputa en la temporada y en la cual han conservado su anotación sólo Dichoso y Glasgow.

El nombre de Dichoso nos evoca su brillante campaña en Santiago, en la cual se acreditó como el mejor "stayer" de nuestras pistas, título que se lo adjudicó al batir holgadamente a Salpicón en el reglamentario "La Copa".

Después cayó derrotado en 2,000 ante la acción combinada del Stud Burlesco, que lo venció con Paf, después que Elqui hizo correr fuerte al hijo de Comisario II.

Dichoso es el candidato obligado y como tal le damos nuestras preferencias, pues está en excelentes condiciones de training, y en esta distancia lo consideramos imbatible, a peso de reglamento. Además, su enemigo Glasgow no es el caballo de antes, como lo demuestra plenamente su pésima campaña en la temporada de Primavera y por mucho que haya mejorado no la creemos capaz de alternar con el pupilo del señor Echavarría.

Se abre la reunión con el premio "Diudonné", carrera de remate, sobre una distancia de 1,600 metros, que ha quedado circunscrita sólo a tres competidores: Matadora, Nitrato y Francina.

Vamos a entregar la defensa de nuestro pronóstico a Matadora, pues es el animal de más clase que figura en el pequeño lote que ha conservado su anotación.

General debe ganar la prueba siguiente, sobre 1,400 metros, pues su triunfo del Domingo último revela el excelente estado porque atraviesa.

El placé se lo asignaremos a Mike, que aún cuando está un poco gordo, su última carrera le ha servido de trabajo, pudiendo hasta dar cuenta de nuestro favorito.

Un crecido número de inscripciones ha reunido el premio "Dinna Forget", sobre 1,400 metros.

El ganador debe buscarse entre Agua Va, Fusil, Pavlowa, Finisterre, Prontitud, Malvaloca. Nosotros vamos a dar nuestra preferencia para el primer puesto a Pavlowa, que durante la semana ha aprontado muy bien y que va a un peso muy cómodo.

Para los placées indicaremos a Finisterre y Prontitud.

Nuestro pronóstico para la quinta carrera, sobre 1,400 metros, lo hemos de resumir en Tetuán, que últimamente se ha visto muy bien y que va handicapeado muy cómodamente, para ganador. Para los puestos siguientes nos hemos resuelto por Coronís, que aún cuando lleva el top-weight, es una seria competidora, y Vendimia, que el clima de Viña le sienta muy bien, a la vez que a esa mano corre mejor.

Difícil se presenta la elección del ganador en el Premio Donovan, sobre 1,000 metros, ya que casi la totalidad de los inscritos son muy ligeros en la distancia.

Sin mayores comentarios hemos de resumir nuestro pronóstico en Whip para ganador, debiéndole escoltar Pega Pega y La Nuez.

Interesante bajo todo aspecto se presenta la penúltima prueba del programa, que ha reunido un lote muy bueno.

Por su actuación en El Scurry, en que alcanzó el tercer puesto a un pescuezo de Pega Pega, en una entrada vigorosa, lo que prueba que el tiro le quedaba corto, vamos a entregar a Eton la defensa de nuestro pronóstico. Para el segundo lugar señalaremos a Gloriola, cuyo triunfo del Domingo, nos ahorra toda clase de comentarios, reservando el tercer puesto a Esparceta, cuyo cuarto lugar alcanzado en la carrera ganada por Toldilla el Domingo pasado es revelador, aparte de que sabemos está muy bien.

Pone término a la reunión el premio "Jubilee", sobre 2,600 metros, y en el que indicaremos para ocupar el primer lugar en el marcador a Electrón, que resiste bien la distancia, a parte de que el lote es modesto, indicando a Aparcero XII para el placé, que va livia no y que durante la semana ha aprontado bien.

RESUMEN

1.a carrera.—Matadora.
2.a carrera.—General, Mike.
3.a carrera.—Pavlowa, Finisterre, Prontitud.
4.a carrera.—Dichoso.
5.a carrera.—Tetuán, Coronís, Vendimia.
6.a carrera.—Whip, Pega Pega, La Nuez.
7.a carrera.—Eton, Gloriola, Esparceta.
8.a carrera.—Electrón, Aparcero XII.

PROBABLES MONTAS Y COMPETIDORES PARA LAS CARRERAS DE HOY EN EL VALPARAISO SPORTING CLUB

1.a CARRERA.— 1,600 METROS
Vice Versa, no corre.
Nitrato, G. Guerra.
Perla White, P. Morales.
Matadora, S. Villanueva.
Ilce, no corre.
Francina, Arm. Nieto.
Tangola, no corre.

2.a CARRERA.— 1,400 METROS
Mike, A. Molina.
General, S. Villanueva.
Gloriola, no corre.
Toldilla, talvez no corra,
Gabinete, no corre.
Don Alvaro, G. Guerra.
Borgue, C. Cruz.

3.a CARRERA.— 1,400 METROS
Fusil, J. Salfate.
Bolero, I. Reyes.
Frangollo, R. Hernández.
Finesterre, H. Michaels.
Agua Va, Alf. Silva.
Pavlowa, Arm. Silva.
Deshabillé, J. Vergara.
Prontitud, J. Arancibia.
Itálica, A. Molina.
Malvaloca, C. Cruz.
Huancayo, H. Ramírez.
Abrantes, Arm. Nieto.
Find Out, L. A. Silva.
Tortilla, N. Ramírez.
Infanta, L. Carrasco.

4.a CARRERA.— 3,200 METROS
Glasgow, J. F. Bernal.
Dichoso, Alf. Silva.

5.a CARRERA.— 1,400 METROS
Coronis, R. Piérola.
Miss Muffiths, no corre.
Espronceda, M. Pérez.
Tetuán, S. Villanueva.
Papirote, no corre.
Ice, P. Morales.
Papagayo, J. Vergara.
Virgilio, Alf. Silva.
Clavileño, no corre.
Georgette, no corre.
Omar, J. Salfate.
Vendimia, A. Molina.
Simplice, no corre.
Papamoscas, J. Osorio.

6.a CARRERA.— 1,000 METROS
La Nuez, H. Huerta.
Georgette, G. Guerra.
Papirote, C. Cruz.
Wisconsin, R. Hernández.
Pega Pega, A. Molina.
Whip, S. Villanueva.
Alany, N. Ramírez.
Fósforo, P. Morales.
Pepa de Oro, H. Ramírez.
Wild Girl, J. Vergara.
My Father, no corre.
Wallistein, S. Jiménez.
Grignon, Arm. Nieto.
Petirrojo, L. A. Zamora.
Faribole, L. Carrasco.
Mollaca, no corre.
Snap, L. H. Silva.

7.a CARRERA.— 1,400 METROS
Mary Garden, P. Morales.
General, no corre.
Gloriola, J. Salfate.
Eton, M. Pérez.
Mike, N. N.
Flapper, A. Molina.
Borgue, no corre.
Toldilla, L. Carrasco.
Esparceta, R. Piérola.
Petardito, C. Cruz.
Nitrato, no corre.
Camueso, H. Ramírez.
Fabia, J. Osorio.

8.a CARRERA.— 2,600 METROS
Ever, no corre.
Electrón, J. M. Baeza.
Feño, J. Vergara.
Rabudo, C. Cruz.
Rábida, Alf. Silva.
Pillín, L. Carrasco.
Ficticio, no corre.
Jaramago, L. H. Silva.
Aparcero XII, L. A. Soto.

RESUMEN DE LOS TRABAJOS EFECTUADOS DURANTE LA SEMANA POR LOS COMPETIDORES DE HOY EN VIÑA DEL MAR

1.a Carrera

Nitrato. — Jueves. — 1,200 metros (G. Guerra), en 1.21, acompañado de Simplice (aprendiz), llegando iguales. Nitrato completó la vuelta en 2.23.

Perla White. — Lunes. — 1,600 metros, p. c. (R. Hernández), 1.46 3|5 acompañada de Felpa (C. Cruz), llegando iguales.

Jueves. — 600 metros (C. Cruz), en 40.

Matadora. — Lunes. — 1,200 metros (J. Salfate), 1.21 3|5 a voluntad.

Segunda carrera

Don Alvaro. — Jueves. — 1,400 metros (V. Jara), 1.35 2|5.

Borgue. — Jueves. — 600 metros (L. Carrasco), 37 2|5; repitió igual distancia en 38 1|5.

3.a Carrera

Fusil. — Viernes. — 400 metros (L. A. Silva), 25 1|5; repitió igual distancia en 25 1|5.

Finisterre. — Viernes. — 800 metros (S. Villanueva), 51 2|5; repitió 600 en 38 3|5.

Agua Va. — Jueves. — 1,000 metros (Alf. Silva), 1.9 3|5 a voluntad.

Deshabillé. — Lunes. — 1 vuelta y 600 metros (aprendiz), en 3.7 acompañada de Feño (N. Oteiza), ganando Feño lejos. En la primera vuelta marcaron 2.21.

Jueves. — 1,400 metros (J. Polanco), en 1.34 4|5, acompañada de Papagayo (J. Vergara), ganando Papagayo por 2 cuerpos.

Itálica. — Lunes. — (P. C.) 1,600 metros (aprendiz), 1.48, acompañada de Hircania (aprendiz), llegando iguales.

Jueves. — 600 metros (A. Molina), 38 3|5, acompañada de Rodrigo (aprendiz), llegando iguales. Repitieron 800 en 54 1|5, ganando Itálica lejos.

Abrantes. — Lunes P. C. — 1,400 metros (aprendiz), 1.25.

Huancayo. — Jueves. — 1,400 metros (H. Ramírez), 1.37, acompañado de Queen Ferry (aprendiz), ganando Huancayo lejos.

Infanta. — Viernes. — 600 metros (L. Carrasco), 38 3|5, acompañada de Hircania (aprendiz), ganando Infanta por 2 cuerpos. Repitieron 800 en 53, ganando Infanta lejos.

Tortilla. — Lunes. — P. C. —1,000 metros (C. Cruz), 1.3.

4.a Carrera.

Glasgow. — Lunes. — P. C. 2,600 metros (Bernal), 3.1 3|5.

Jueves. — 1,200 metros (Bernal), 1.20, acompañado de Papamoscas (J. Osorio), llegando iguales. Después de un descanso repitió 1,400 metros en 1.36 acompañado de Sancho Panza, llegando iguales.

Dichoso. — Jueves. — 1 vuelta, Alf. Silva), 2.18 2|5 a voluntad.

Quinta carrera

Tetuán. — Jueves. — 400 metros (aprendiz), 25 1|5; repitió igual distancia en 25 2|5.

Papagayo. — Lunes. — 1,400 metros (J. Polanco), 1.36.

Jueves. — Véase Deshabillé, 3.a carrera.

Vendimia. — Lunes. — P. C. — 1,400 metros (H. Ramírez), 1.38 sin apuros.

Jueves. — 1,400 metros (A. Molina), 1.38 1|5 a voluntad.

Sexta carrera

La Nuez. — Jueves. — 600 metros (aprendiz), 36 3|5.

Georgette. — Jueves. — 600 metros. (aprendiz) 38 2|5, acompañada de Flapper (A. Molina), llegando iguales.

Papirote. — Jueves. — 400 metros (C. Cruz), en 25; repitió 200 en 12 3|5.

Pega Pega. — Lunes. — P. C. — 1,000 metros (L. A. Soto), 1.9 al carrerón.

Jueves. — 200 metros (A. Molina), 12 2|5; repitió igual distancia en 12 3|5.

Fósforo. — Lunes — P. C. — 1,000 metros (C. Cruz), en 1.3, acompañado de Mollaca (Arm. Silva), y Tenorio (R. Hernández), ganando Fósforo por 1 cuerpo a Mollaca. Ultimo a tres cuerpos Tenorio.

Pepa de Oro. — Jueves. — 1,000 metros (H. Ramírez), 1.9 2|5.

Guignon. — Lunes P. C. — 1,000 metros (Bernal), 1.4 3|5.

Wallestein. — Viernes. — 600 metros (S. Jiménez), 37 2|5.

Repitió igual distancia en 38 3|5.

Snap. — Jueves. — 400 metros.— (L. H. Silva), 24 2|5. Repitió 200 en 12 3|5.

Sétima carrera

Mary Garden. — Lunes. — P. C. 1 vuelta. (P. Morales), 2.26 2|5 a voluntad.

Viernes. — 600 metros (P. Morales), 40.

Flapper. — Véase Georgette, sexta carrera.

Esparceta. — Viernes. — 1,400 metros R. Piérola). 1.40 3|5, acompañada de Pierrot (aprendiz), llegando iguales.

Petardito. — Lunes. — 400 metros aprendiz), 26.

Fabia. — Jueves. — 600 metros. (J. Osorio), 38.

Octava carrera

Electrón. — Viernes. — 1 vuelta y 400 metros (aprendiz), en 3.1. La primera vuelta 2.33 2|5, al carrerón.

Feño. — Lunes. — Véase Deshabillé, 3.a carrera.

Jueves. — 1 vuelta y 600 metros (aprendiz), 3.19. La primera vuelta en 2.35.

Rábida. — Viernes. — 1 vuelta y 400 metros (V. Jara), 2.52 3|5, acompañada de Singoala (aprendiz), ganando Singoala por 1 cuerpo. La primera vuelta en 2.22 3|5.

Jaramayo. — Lunes. — P. C. — 2,400 metros, (Arm. Silva), 2.52 3|5 a voluntad.

Aparcero XII. — Lunes. — P. C. 1 vuelta (L. A. Soto), en 2.24.

Jueves. — 1,000 metros. — (L. A. Soto). 1.8 2|5, acompañado de Belerofonte (A. Molina), llegando iguales. Repitieron igual distancia en 1.9, ganando Aparcero por un cuerpo.

Valparaíso Sporting Club

4.as Carreras de Verano
Domingo 22 de Enero de 1922

PRIMERA CARRERA A LAS 2.30 P. M. — Premio DIEUDONNE. — 1,600 metros. — De remate. — Para caballos nacidos en Chile, que no hayan ganado carreras de Remate o de Venta. — Base: $ 5,000. — Peso: 60 kilógramos. — Descargo de 1 kilógramo por cada $ 500 menos en el avalúo. — Entrada: $ 30. — Premios: $ 3,000 al 1.o y $ 500 al 2.o

PREPARADOR	DUEÑO		NOMBRES	PESO	EDAD	SANGRE	PADRE	MADRE	TRAJE DEL JINETE
J. Arluciaga	L. A. Lois	1	Vice-Versa	60	4	F	Sumbar	Vis a Vis	Negro, M. cel. y neg. en círculos
P. Marchesini	Exito	2	Nitrato	58	4	F	Nítrico	Estrela IV	Blanco, anillos colorados
F. Galván	Limited	3	Perla White	58	4	F	Olascoaga	Wansbeck	Gris perla, G. negra
E. Muñoz	L. A. González	4	Matadora	57	5	F	Le Roy d'Is	Amica	Oro y negro en ruedas, G. negra
I. Yáñez	London	5	Francina	54	5	F	Rolando II	Galejade	Verde, M. naranja, G. negra
L. Oria	Ascot	6	Ice	54	5	F	Altanero	Solinka	Oro, mangas y G. negra
Columbia	R. Cárdenas	7	Tangola	50	3	F	El Tango	Kasala	Rosada, M. y G. blanca

SEGUNDA CARRERA A LAS 3 P. M.—Premio DORICLES. — 1,400 metros. — Para caballos de 4 años y más, que no hayan ganado más de $ 10,000 desde el 1.o de Junio de 1921. — Peso: 50 kilógramos. — Recargo de 1 kilógramo por cada $ 1,000 o fracción mayor de $ 500 ganados desde la misma fecha. — Entrada: $ 30. — Premios: $ 3,000 al 1.o y $ 500 al 2.o

F. Guzmán	Kangaroo	1	General	59	4	A A	Fío	Red Rose	Rosada, braz. y G. blanca
F. Guzmán	Kangaroo	2	Gloriola	55	4	F	Melbourne	Gimena	Rosado, braz. y G. blanca
I. Espinoza	Sancho	3	Mike	58	5	F	St. Michan	Vogler's M.	Morado, lunares y G. oro
P. Rojas	D. Hernández	4	Toldilla	54	4	15|16	Turín	Rosquilla	Verde obs., c., p. y G. cereza
J. Rodríguez	L. E. Reyes	5	Don Alvaro	53	5	F	Dieudonne	White Hop	Colorado y verde por mitad
C. Rodríguez S.	J. Peñafiel	6	Gabinete	53	4	F	Olascoaga	Green Cap	Blanco, G. azul
M. Vivallos	Yelcho	7	Borgue	51	4	7|8	Alanés	Dundrennan	Cobre

TERCERA CARRERA A LAS 3.30 P. M. — Premio DINNA FORGET. —1,400 metros. — Para Omnium. — Handicap. — Entrada: $ 30. — Premios: $ 3,000 al 1.o y $ 500 al 2.o

J. Arluciaga	L. A. Lois	1	Fusil	58	6	F	Etolo	Teresa	Negra, M. cel. y neg. en círculos
J. Cavieres	J. Besa	2	Bolero	57	4	F	Fío	La Danse	Gris perla y oro en ruedas, G. neg
H. Michaels	Inglés	3	Finisterre	56	3	F	Pioneer	La Pola	Negro y G. verde
F. Galván	Limited	4	Frangollo	56	3	F	St. Croudoux	Orbent	Gris perla, G. negra
E. Fuentes	Ebeache	5	Agua Va	55	3	F	Mago	Aurófila	Verde obscuro, alam. y G. negra
D. Galaz	E. Petit	6	Deshabillé	54	3	F	Duc d'Albe	Chalana	Naranja, G. azul
E. 2.o Soto	M. Troncoso	7	Pawlova	54	6	7|8	Oldor	Perinola	Azul y alam oro, M. lac., G. oro
P. Rojas	D. Hernández	8	Prontitud	54	4	F	H allington I	Kirkdale	Verde obs., c., p. y G. canario
D. Yáñez	J. M. Errázuriz	9	Itálica	51	3	F	Eclair II	Dimity	Azul, G. negra
J. Celpa	A. Rengifo	10	Malvaloca	50	3	F	Crescendo	Sea Side II	Rojo, brazaletes y G. negra
F. Rojas	H. H. Torovey	11	Huancayo	49	6	F	Poseur	La Oriental	Escarlata y oro por m., G. escarlata
Av. González	Av. González	12	Abrantes	48	3	F	Altanero II	Húngara	Verde, estrella blanca
U. Núñez	San Ignacio	13	Find Out	48	3	F	Pioneer	Q. of the R.	Amar., braz. y G. solferino
I. Espinoza	Sancho	14	Tortilla	47	3	F	Rigo	Tontuela	Morada, lunares oro
D. Yáñez	Castilla	15	Infanta	46	3	F	Etolo	Oroya	Blanca y verde, M. bl., G. verde

CUARTA CARRERA A LAS 4 P. M. — Premio VALPARAISO SPORTING CLUB. — Carrera Clásica Cerrada. — 3,200 metros. — Para todo producto de sangre pura. — Peso de Reglamento. — Entrada: $ 120 en dos cuotas: $ 40 el 14 de Noviembre de 1921 y $ 80 el Lunes anterior al día de la carrera. — Premios: $ 12,000 al 1.o, $ 1,200 al 2.o, $ 600 al 3.o y $ 1,200 al criador del ganador, si éste es nacido en el país

R. Pastene	Partenope	1	Glasgow	60	6	F	Burgomaster	Reverie	Verde, braz. blancos, G. lacre
E. Fuentes	Ebeache	2	Dichoso	59	4	F	Comisario	Lavabo	Verde obscuro, alam. y G. negra

QUINTA CARRERA A LAS 4.40 P. M. — Premio DESMOND. — 1,400 metros. — Para Omnium. — Handicap. — Entrada: $ 30. — Premios: $ 3,000 al 1.o y $ 500 al 2.o

G. Valenzuela	F. Kojakovick	1	Coronis	58	6	F	Black Prince	Copy	Paja
F. Rojas	Jackson	2	Miss Muffit	57	5	F	Thsush	Muffins	Negra, M. y G. cereza
H. Pérez	Los Aliados	3	Espronceda	56	4	F	Pioneer	Maraktesh	Azul eléctrico, M. solf., G. azul
E. Muñoz	L. A. González	4	Tetuán	55	4	F	Turín	Huelga	Oro y negro en rue., G. negra
L. Oria	Ascot	5	Ice	54	5	F	Altanero II	Solinka	Oro, M. y G. negra
D. Galaz	D. Galaz	6	Papagayo	54	3	F	Pirapó	Shyness	Verde, M. lacre, G. verde y alcre
C. Rodríguez	A. Rosselot	7	Virgilio	54	4	F	Sumbar	Laucha II	Verde manzana, braz. y G. negra
D. Sandoval	A. Andwanter	8	Clavileño	52	4	1|2	Pirapó	Ruth	Negra, M. y G. verde
P. Boncerio	Señorazo	9	Georgette	52	3	F	Burlesco	Only	Morado y blanco listado, G. blanca
J. Arluciaga	N.o 13	10	Omar	52	5	F	Oviedo	Roseate Hue	Blanco y cereza p. mit., G. blanca
P. Marchesini	Cruz Blanca	11	Simplice	51	6	F	Black Prince	Simonetta	Lac. y verde cruz blanca y verde
R. Cárdenas	Eclipse	12	Vendimia	51	5	F	Ducato	Victorina	Naranja, M. y G. violeta
I. Espinoza	San Juan	13	Papamoscas	46	3	F	Pirapó	Sémifusa	Blanca y azul en ruedas

SEXTA CARRERA A LAS 5.15 P. M. — Premio DONOVAN. — 1,000 metros. — Para caballos de 3 años que no hayan ganado más de 3 carreras. — Peso: 50 kilógramos. — Recargo de 3 kilógramos por cada carrera ganada. — Recargo extra de 3 kilos al ganador de carreras Reglamentarias o Clásicas. — Entrada: $ 30. — Premios: 3,000 al 1.o y $ 500 al 2.o

P. Boncerio	Señorazo	1	Georgette	57	3	F	Burlesco	Only	Morado y blanco listado, G. blanca
A. Huerta	A. Huerta	2	La Nuez	57	3	15|16	Gonin	Nutmeg	Cereza cintura y braz. negros
J. Vásquez	Pitico	3	Papirote	56	3	7|8	Pirapó	Soberbia	Lacre, M. lac., br. gris p., G. lacre
A. Rodríguez	J. L. Walker	4	Pega Pega	54	3	F	Pirapó	Avelina	Amarilla, G. negra
L. Navarro	Indígena	5	Wisconsin	54	3	F	Olascoaga	Wansbeck	Morada, G. oro
H. Pérez	Tally Ho	6	Alavy	53	6	F	Alanés	Mentirosa	Blanca y lacre en r., G. azul
F. Galván	Limited	7	Fósforo	53	3	F	St. Cygne	Chekk	Gris perla, G. negra
F. Guzmán	D. J. Lyon	8	Whip	53	3	F	Pimental	Vidalita	Turquesa, M. y G. blanca
L. Navarro	E. Serra	9	Wild Girl	51	3	F	Pimental	Gala Day	Amarillo y lacre, M. am. en r., G. la.
A. González	A. González	10	Grignon	50	3	F	Burlesco	Delicada	Verde estrella blanca
E. Muñoz	L. A. González	11	My Father	50	3	F	Fío	Irma	Oro y neg. en rue., G. negra
R. Cárdenas	C. E. Riofrío	12	Petirrojo	50	3	F	Pirapó	Culata	Col. cruz turq. M. col. G. turquesa
P. Polanco	A. Sichel	13	Wallestein	50	3	F	Olascoaga	Faye D.	Azul, M. negra, G. lacre
P. Rojas	D. Hernández	14	Paribole	48	3	F	Critic	Chablis II	Verde, c., p. y G. canario
L. Silva	M. Errázuriz	15	Mollaca	48	3	F	Crescendo	Puma	Guinda seca, G. azul borla oro
D. Yáñez	Sportsman	16	Pepa de Oro	48	3	7|8	Rodilard	Martha	Café ad. oro, G. café borla lacre
Luis Oria	J. J. Munita	17	Snap	48	3	7|8	Hasard	Sfax	Negra, f. m., G. solferino

SEPTIMA CARRERA A LAS 5.50 P. M.— Premio DONCASTER. —1,400 metros. — Para Omnium. — Handicap. —Entrada: $ 30. —Premios: $ 3,000 al 1.o y $ 500 al 2.o

L. Oria	Mary	1	Mary Garden	61	6	F	L'Aiglon	Valemont	Naranja, brazaletes azules
H. Pérez	H. Pérez	2	Eton	59	4	F	Pioneer	Dévoted	Blanca y lacre en rue., G. azul
F. Guzmán	Kangaroo	3	General	59	4	A A	Fío	Red Rose	Rosado, brazaletes y G. blanca
F. Guzmán	Kangaroo	4	Gloriola	56	4	F	Melbourne	Gimena	Rosado, brazaletes y G. blanca
I. Espinoza	Sancho	5	Mike	59	5	F	St. Michan	Vogler's M.	Morado, lunares y G. oro
J. Cavieres	José Besa	6	Flapper	55	3	F	Olascoaga	Azara	Gris perla y oro en rue., G. negra
M. Vivallos	Yelcho	7	Borgue	53	4	7|8	Hasard	Dundrennan	Cobre
P. J. Medina	A. Lyon P.	8	Esparceta	52	6	F	Eclair II	Catherinette	Azul lunares blancos
P. Rojas	D. Hernández	9	Toldilla	52	4	15|16	Turín	Rosquilla	Verde obscuro, c., p. y G. canario
E. Muñoz	Providencia	10	Petardito	48	6	F	Rodilard	D'jenan	Granate, M. blancas, G. negra
P. Marchesini	Exito	11	Nitrato	46	4	F	Nítrico	Estrella IV	Blanco, anillos colorados
C. Lacalle	La Peña	12	Camueso	45	3	F	Siberien	Alohuette	Granate, M. celeste y negra
J. Vásquez	Ossyris	13	Fabia	44	6	F	As de Espada	Fabiola	Solferino, G. oro

OCTAVA CARRERA A LAS 6.30 P. M. — Premio DIAMOND JUBILEE. — 2,600 metros. — Para Omnium. — Handicap. — Entrada: $ 45. —Premios: $ 4,500 al 1.o y $ 800 al 2.o

R. Cárdenas	Columbia	1	Ever	62	4	F	El Pícaro	Altona	Rosado, M. y G. blanca
J. M. Baeza	Importación	2	Electrón	58	4	F	Cuyano III	Sta. Elena II	Oro, faja y G. negra
D. Galaz	I. Baltra	3	Feño	53	5	F	Burlesco	L'Astrée	Granate obscuro
F. Villa	F. Villa	4	Rabudo	53	5	F	Siberien	Fille du Soleil	Am. M. an. y lac. lis., G. lacre
C. Rodríguez	I. Valdés	5	Rábida	52	3	F	Burgomaster	Mandarina	Verde, G. rosada
P. Rojas	Cruz de Oro	6	Pillín	47	4	F	Pibe	Black Pudding	Naranja, M. y G. negra
F. Galván	Limited	7	Ficticio	43	3	F	Orán	Mery Papoose	Gris perla, G. negra
F. Guzmán	El Castillo	8	Jaramago	41	3	F	Beu	Mellín	Blanca, lunares lacres, G. lacre
A. Rodríguez	J. L. Walker	9	Aparcero XII	40	3	F	Carlos XII	Retama	Amarillo, G. negra

PRONOSTICOS DE ALGUNOS DIARIOS Y REVISTAS PARA LA REUNION DE HOY EN EL VALPARAISO SPORTING CLUB

DIARIOS Y REVISTAS	1.a carrera	2.a carrera	3.a carrera	4.a carrera	5.a carrera	6.a carrera	7.a carrera	8.a carrera
La Nación	Matadora	General Mike	Pavlowa Finisterre Prontitud	Dichoso	Tetuán Coronis Vendimia	Whip Pega Pega La Nuez	Eton Gloriola	Electrón Aparcero XII
La Epoca	Matadora Nitrato	Mike Toldilla	Malvaloca Pavlowa Agua va	Dichoso	Papamoscas Coronis Virgilio	Pega Pega Wild Girl Mollaca	Flapper Eton Gloriola	Feño Rábida Aparcero XII
El A. B. C. Social	Matadora Nitrato	Mike General	Malvaloca Agua va Pavlowa	Dichoso	Coronis Papamoscas Virgilio	Pega Pega Wild Girl Mollaca	Eton Flapper Gloriola	Feño Ever Rábida
La Huasca	Matadora Nitrato	Toldilla General	Agua va Pavlowa Fusil	Dichoso	Coronis Tetuán Omar	Pega Pega Wild Girl Papirote	Eton Flapper Esparceta	Feño Rabudo Rábida
El Pronóstico	Matadora Ofensivo	General Mike	Agua va Pavlowa Fusil	Dichoso	Tetuán Papamoscas Omar	Pega Pega La Nuez Wild Girl	Eton Esparceta Fabia	Electrón Feño

MAQUINAS DE COSER

PRECISA, REINA, SELECTA, ORIGINAL VICTORIA, al contado y con facilidades.

AGUJAS :-: ACCESORIOS :-: COMPOSTURAS

CASA FALCONI :-: ESTADO 48

22-E

LA MALETERIA DEL VIAJANTE

Siempre en su Antiguo local

741 - PUENTE - 741

entre Rosas y San Pablo

CASILLA 2077

SOCIEDAD COMERCIAL DE AGRICULTORES

Feria de Productos Agrícolas

MATUCANA 27

REMATE TODOS LOS LUNES

Para el remate del LUNES 23, a las 2 P. M., se venderán, entre otros productos, los siguientes:

AFRECHILLO
ARVEJAS
AFRECHO
AJI
CEBADA
CARBON BLANCO
CARBON DE ESPINO
CURAGUILLA
CHICHARRONES
GARBANZOS
FREJOLES, varias clases
HARINA
JAMONES
LEÑA EN SACOS
LEÑA POR CARGAS
LANA
LINAZA
MAIZ, varias clases
MAQUI
NABO
PASTO 1.o y 2.o corte
PAPAS
NUECES
MIEL
QUILLAY
SAL
SALCHICHONES
SACOS VACIOS
SEMILLA ALFALFA
TRIGO

QUESOS Y MANTEQUILLA
DE LAS MAS ACREDITADAS MARCAS

JABON BORAXOL

El más suave y agradable para el tocador

Mermeladas

BERGER

Son las más exquisitas por su preparación prolija y delicada y siempre con frutas escogidas.

Frutillas, Damascos, Etc., Etc.

AGENTES GENERALES:

WEIR, SCOTT & Co.

San Antonio 248

Ponemos en Conocimiento del Comercio

y del público en general, que

Don FEDERICO GERDTZEN BASADRE, SANTIAGO

ha dejado de ser nuesto Agente y Encargado para nuestro

Servicio de Seguridad "Minimax" contra incendios

Por consiguiente, todo pago o pedido debe hacerse a los

SEÑORES ALERT & CO., SANTIAGO
MORANDE NUM. 476

y no reconocemos en adelante pago alguno hecho al señor GERDTZEN B., u otras obligaciones contraídas po él en nuestro nombre.

Valparaíso, 17 de Enero de 1922.

H. FÖLSCH & Co.

Calle Urriola N.o 176 :-: Casilla 16-A

22-E

LA SASTRERIA

de Jerónimo García

San Diego 311 — Teléfono 91 Mat.

Le ofrece a Ud. buenos ternos de medida a muy bajo precio

5.a MEMORIA DE "LA CATALANA"

Compañía Nacional de Seguros Contra Riesgos de Incendios, Marítimos etc.

AUTORIZADA POR DECRETO DE 31 DE MARZO DE 1919

Oficina Principal: Santiago: Bandera 92 - Teléfono 1684 - Cas. 838

CAPITAL SUSCRITO	$ 2.000.000.00
CAPITAL PAGADO	$ 500,000.00
FONDO D ERESERVA	93,493.20
FONDO DE ACCIONISTAS	69,096.32
FONDO DE RESERVA	32.382.38
FONDO DE EVENTUALIDADES	34,328.37
FONDOS ACUMULADOS	$ 729,300.27
SINIESTROS PAGADOS	$ 486,227.44

DIRECTORIO:

Señor FRANCISCO CASTAÑER, Presidente — Señor MARCELINO CUCURULL, Vice-Presidente

DIRECTORES:

Señor JOSE CASTELLA GRANJA
Señor ANTONIO LOPEZ
Señor SALVADOR MASSO
Señor JOSE PLA
Señor ANICETO PLANELLA
Señor ENRIQUE ESPEJO PANDO, Gerente

AGENCIAS DE "LA CATALANA"

EN SANTIAGO: Sr. José Gil A., Sr. Francisco Godo

EN VALPARAISO: Sr. Joaquín G. Barella

Cochrane 875 :-: Casilla 555 :-: Teléfono Inglés 832

EN PROVINCIAS:

IQUIQUE	Srs. Ganzarain y Chinchilla	CAUQUENES	S. Amado Concha
ANTOFAGASTA	Sr. Julio Marín Hurtado	PARRAL	Sr. Francisco Gómez S.
COQUIMBO Y LA SERENA	Sr. Emmanuel Merani e Hº	SAN CARLOS	Sr. Benjamín Maturana U.
OVALLE	Srs. O. y E. Berg Floto	CHILLAN	Srs. Enrique Toha y Cía.
ILLAPEL	Sr. Ernesto Mettroz	TALCAHUANO	Sr. Reinaldo Bascur G.
LOS ANDES	Sr. Jaime Quera	CONCEPCION	Sr. Jaime Poch Palet
QUILLOTA	Sr. Juan Matas	CORONEL	Sr. Alfredo Bonniard G.
SAN BERNARDO	Sr. Emilio Vilar	TEMUCO	Srs. Manuel Castells y Cía.
RANCAGUA	Sr. Pedro Toro N.	NVA. IMPERIAL	Sr. Germán Moller Berg
RENGO	Sr. Romualdo Emparanza	Pto. SAAVEDRA	Sr. Simón de Miguel Ortega
CURICO	Sr. Andrés Poch Palet	VALDIVIA	Srs. C. & W. Schmidt
LINARES	Sr. Juan Bisbol Soteras	PTO. MONTT	Sr. Enrique Márquez
		PTA. ARENAS	Sr. Francisco Jaime

Compañía de Seguros "La Catalana"

QUINTA MEMORIA

Que el Directorio presenta a la Junta General de Accionistas, en Enero 27 de 1922

SEÑORES ACCIONISTAS:

En obedecimiento a lo prescrito en los Estatutos, tenemos el agrado de presentaros el Balance y la Cuenta de Ganancias y Pérdidas, correspondientes a las operaciones efectuadas por nuestra Compañía durante el 2.o semestre de 1921.

La utilidad obtenida ha sido ..... $ 51,574.72

La que os proponemos distribuir así:

20% a Fondo de Reserva	$ 10,314.94
20% a Fondo de Accionistas	10,314.94
A Fondo de Reseguros	5,787.37
A Gratificaciones	5,157.47
Y el saldo para repartir a los señores Accionistas un dividendo de 8% anual	20,000.00
	$ 51,574.72

Aceptada esta distribución, los fondos de la Compañía quedarían como sigue:

Capital Pagado	$ 500,000.00
Fondo de Reserva	93,493.20
Fonde de Accionistas	69,096.32
Fondo de Reseguros	32,382.38
Fondo de Eventualidades	34,328.37
	$ 729,300.27

Como renunciara el Director señor León Dunoguier, correspondió elegir en su reemplazo al señor Salvador Massó, elección que esperamos será ratificada por la Junta.

Corresponde también a la Junta General el nombramiento de dos inspectores propietarios y dos suplentes para el examen de las cuentas del actual semestre.

Santiago, 27 de Enero de 1922

FRANCISCO CASTAÑER, Presidente. — ENRIQUE ESPEJO PANDO, Secretario.

BALANCE DE "LA CATALANA"

EN 31 DE DICIEMBRE DE 1921

PASIVO		ACTIVO	
Capital	$ 2.000,000.00	Responsabilidades de accionistas	$ 1.500,000.00
Fondo de Reserva	83,178.26	Bienes Raíces	1.008,268.50
Fondo de Accionistas	58,781.38	Caja	4,424.23
Fondo de Reseguros	26,595.01	Operaciones Pendientes	11,170.80
Fondo de Eventualidades	34,328.37	Instalaciones, Muebles y Utiles	15,726.90
Siniestros por Liquidar	36,805.66	Agencias y Primas por cobrar	56,720.55
Banco Español de Chile	53,377.66	Siniestros por Cobrar	7,612,23
Dividendos por pagar	375.00		
Caja de Crédito Hipotecario, 8 con 1	190,784.00		
Banco Hipotecario de Chile, 7 con 1	68.123.15		
GANANCIAS Y PERDIDAS	51,574.72		
	$ 2.603,923.21		$ 2.603,923.21

GANANCIAS Y PERDIDAS

DEBE		HABER	
Siniestros	$ 59,719.42	Suma que resulta al Haber de esta cuenta por primas, intereses, etc.	$ 332,060.43
Reseguros	140,628.02		
Comisiones, contribuciones, sueldos, gastos generales, etc.	80,133.27		
UTILIDAD LIQUIDA	51,574.72		
	$ 332,060.43		$ 332,060.43

RAMON DE CAMINO, Contador. — ENRIQUE ESPEJO PANDO, Gerente.

INFORME

Nos es grato dejar constancia que hemos revisado y encontrado conformes la Contabilidad y Saldos a que se refieren el presente Balance y Cuentas de Ganancias y Pérdidas.

Santiago, 6 de Enero de 1922.

JUAN MORERA, Inspector. — JULIO AUTONELL, Inspector.

"LA YUGOSLOVA"

Compañía Nacional de Seguros contra Incendios, Riesgos Marítimos, Lucro Cesante, etc.

Autorizada por Decreto Supremo N.o 668 del 17 de Marzo de 1920

CAPITAL RESPONSABLE	$ 5.000.-
CAPITAL PAGADO	$ 2.000.-
FONDOS ACUMULADOS	$ 975.-

OFICINA MATRIZ: Valparaíso, calle Prat N.o 237.—Casilla N.o 391.—Teléfono Inglés N.o 403

CONSEJO DIRECTIVO

PASCUAL BABURIZZA, PRESIDENTE — JUAN GOICH, VICE-PRESIDENTE

CONSEJEROS

LUIS MITROVICH — VICENTE ORLANDINI
RENE POUDENSAN L. — FRANCISCO L. RIPAMONTI
VICENTE COLLOVICH
ANDRES SVILOKOS, GERENTE — ENRIQUE LOYOLA G., SUB-GERENTE

AGENCIAS

VALPARAISO	Baburizza Lukinovic y Cía.	COMBARBALA	Manuel J. Moreno
VALPARAISO	Armando Zanelli M.	TOCOPILLA	Gavrilovic y Cickovic
ANTOFAGASTA	Baburizza Lukinovic y Cía.	LA CALERA	Eduardo Le-Fort L.
SANTIAGO	Baburizza Lukinovic y Cía.	COQUIMBO	E. J. Honour
SANTIAGO	Virginia E. v. de Horeau	QUILLOTA	Julio Cambil
PUNTA ARENAS	Juan Secul	TALCA	J. F. Allamánd E.
IQUIQUE	Baburizza y Cicarelli	LEBU	Compañía Carbonífera de Lebu
CONCEPCION	Ricardo Serrano M. (Incendio)	TOME	G. y A. Hinrichsen y Cía.
CONCEPCION	Esteban Othacéhé y Cía. (Marítimo)	VALDIVIA	Kunstmann y Schlegel.
TALTAL	Devcic Hnos.	CALBUCO	Juan Bosnich
LA SERENA	Justiniano Moas	TALCAHUANO	Reinaldo Bascur.

CUARTA MEMORIA

Que el Consejo Directivo presenta a la Junta General de Accionistas en 16 de Febrero de 1922

SEÑORES ACCIONISTAS:

De acuerdo con lo dispuesto en el artículo 50 de los Estatutos, el Consejo Directivo tiene el honor de presentaros el Balance General de las operaciones de la Compañía durante el segundo semestre de 1921, el que, después de efectuar castigos y partidas, arroja una utilidad líquida de $ 502,153.97, y que os proponemos distribuir en la siguiente forma:

FONDO DE RESERVA	
FONDO DE RESPONSABILIDAD DE ACCIONISTAS	
FONDO DE RIESGOS VIGENTES	
FONDO DE EVENTUALIDADES	
DIVIDENDO	
GRATIFICACION DE EMPLEADOS	

Aceptada esta distribución, los fondos de la Compañía quedarían como sigue:

CAPITAL PAGADO	
FONDO DE RESERVA	
FONDO DE RIESGOS VIGENTES	
FONDO DE EVENTUALIDADES	
FONDO DE RESPONSABILIDAD DE ACCIONISTAS	

ANDRES SVILOKOS, Secretario. — Valparaíso, Enero 17 de 1922. — PASCUAL BABURIZZA, Presidente.

Balance General practicado en 31 de Diciembre de 19

ACTIVO			PASIVO	
ACCIONISTAS RESPONSABILIDAD			Capital suscrito	
(Capital Suscrito)	$ 5.000,000.—		Fondo de Reserva	
(Capital Pagado)	2.000,000.—	$ 3.000,000.—	Fondo de Riesgos Vigentes	
CUENTAS CORRIENTES BANCARIAS			Fondo de Eventualidades	
Banco Yugoslavo de Chile	$ 386,324.32		Fondo de Responsabilidad de Accionistas	
Banco de Chile	202,210.27		Cuentas Corrientes	
Banco Yugoslavo de Chile N.o 2	133.—	588,667.59	Siniestros por Pagar	
DEPOSITOS A PLAZO		1.788,936.54	Comisiones por Pagar	
		2.372,604.13	Canjes de Incendios	
INVERSIONES:			Dividendo por Pagar	
200 Bonos Banco Hipotecario de Chile, a $ 900.—		180,000.—	Cuentas por Pagar	
1,500 Accs. Banco de Chile, a $ 190.—		285,000.—	Reseguros por Pagar	
1,000 „ Bco. Español de Chile, a $ 150.—		150,000.—	Ganancias y Pérdidas	
5,000 „ Gente Grande, a $ 35		175,000.—		
1,488 „ Soc. Buques y Maderas, a $ 40.—		59,520.—		
2,400 „ Soc. Anón. de Construcciones de Valparaíso "El Hogar", $ 20		48,000.—		
		897,520.—		
CAJA		1,524.70		
Muebles y Utiles	$ 25,196.70			
(Castigo)	5,196.70	20,000.—		
Instalaciones	$ 10,755.30			
(Castigo)	5,755.30	5,000.—		
Segunda cuota por cobrar		1,150.—		
Primas por cobrar		3,216.10		
Agencias		25,468.08		
Siniestros por cobrar		3,559.78		
Cuentas por cobrar		12,878.92		
		$ 6.342,921.71		

GANANCIAS Y PERDIDAS

DEBE		HABER	
Reseguros Incendios	$ 582,098.43	Primas de Incendios	
Reseguros Marítimos	28,009.73	Primas Marítimas	
Siniestros Incendios	221,960.40	Intereses	
Siniestros Marítimos	56,799.30	Cambio	
Gastos Generales, Comisiones, Sueldos, Honorarios del Consejo, Participaciones, Contribuciones, Gastos de Escritorio, Telegramas y Castigos	311,488.43	Inversiones	
UTILIDAD LIQUIDA	502,153.97		
	$ 1.702,510.26		

ADRIANO JOBET A., Contador. — ANDRES SVILOKOS, Gerente.

Dando cumplimiento a la comisión que nos encomendó la Junta General Ordinaria de Accionistas, hemos examinado el Balance, Documentos en Cartera, y encontrado todo conforme y a nuestro juicio los saldos reflejan la verdadera situación de la Compañía.

E. DUCHEYLARD. — Valparaíso, Enero 17 de 1922. — C. H. WILSON.

HIPODROMO CHILE

LAS CARRERAS DE LA MAÑANA DE HOY

Apreciaciones y pronósticos

De siete interesantes pruebas consta el programa que se desarrollará en la mañana de hoy en el Hipódromo de La Palma.

Con el premio Chanco, sobre 750 metros, destinado para animales de tres años no ganadores de carreras especiales, se abre la reunión.

El Stud Guerra, con su pupilo Ofensivo se presenta como el indicado para ganarse los $ 1,000 de premio, pues vale mucho más que sus enemigos.

En consecuencia lo hacemos nuestro favorito, recomendando para los puestos siguientes a Taglioni y Griega.

Ocupa el segundo lugar en el programa el premio Chépica, sobre 1,200 metros, destinado para hacks.

Tenemos una alta idea de Pica, pues al debutar hizo emplearse seriamente a Alacrán en 750 metros. Después ganó holgadamente una carrera y por fin el Domingo pasado no figuró en los 900 metros ganados por Atlética y esta carrera no nos convence. Si ahora va en buenas condiciones, creemos que debe dar cuenta de sus enemigos y la hacemos nuestra favorita. Los puestos siguientes se los adjudicamos a Lacombe y Asiático.

En la tercera carrera sobre 900 metros, consideramos que Alucita va muy bien colocada a 56 kilos, pues está muy buena y la correrá Armando Godoy que se ha bajado de peso para conducirla con el peso justo. Sus más serios enemigos deben ser Candelilla, Bombón Rosse y Cambio y de ellos escogemos a los dos primeros para los puestos del placé.

Muy modesto es el lote que se presentará a disputar los 900 metros del premio Chagres y sin mayores comentarios diremos que nuestros favoritos son Catilina, Rintintín y Tontonelli en el orden indicado.

Helyette es nuestra favorita en los 1,500 metros del premio Chacabuco, pues conserva el excelente estado que puso de manifiesto al imponerse holgadamente sobre Bow y Barbieri el 1.o de Enero. Entre Emily, Eylau y Marimán, no deben salir los placees y nosotros optaremos por Emily y Eylau.

Después del segundo lugar ocupado el Domingo por Himalaya, detrás de Gentille, nos parece que es la carta de más crédito en los 1,500 metros del premio Chañaral. Mía Cara y Gentille, son nuestras favoritas para los puestos siguientes de la tabla.

Pone término a la reunión el premio Choapa, sobre 900 metros, que se presenta muy difícil para el pronóstico, pues el ganador puede salir entre Sacarina, Octubre, Molibdeno, Acalla, Urbs y el mismo Ofensivo que puede aspirar a dar el doblete.

No haremos mayores comentarios para decir que nos gusta Molibdeno, cuyos más serios enemigos consideramos que deben ser Sacarina y Acalia, que cuentan con nuestras preferencias para los puestos del placé.

RESUMEN

Primera carrera.— 750 metros.
—Ofensivo, Taglioni y Griega.
Segunda carrera.— 1,200 metros.— Pica, Lacombe y Asiático.
Tercera carrera.— 900 metros.
—Alucita, Candelilla y Bombón Rosse.
Cuarta carrera.— 900 metros.
—Catilina, Rintintín y Tontonelli.
Quinta carrera.— 1,500 metros.
—Helyette, Emily y Eylau.
Sexta carrera.— 1,500 metros.
—Himalaya, Mía Cara y Gentille.
Séptima carrera.— 900 metros.
—Molibdeno, Sacarina y Acalia.

PROBABLES MONTAS Y COMPETIDORES PARA LAS CARRERAS DE HOY EN EL HIPODROMO CHILE

4.a CARRERA.— 750 METROS
Time, J. L. Palacios.
Gorgonzola, R. Henríquez.
Nell Acqua, L. A. Zúñiga.
Pichamán, G. Carrasco.
Ofensivo, D. López.
Injuria, L. A. Jerez.
Contador, L. Morán.
Predilecta, R. Flores.
Prince Charlie, P. Orellana.
Roulotte, M. J. Silva.
Masanielo, E. Aguilera.
Santita, E. Ulloa.
Highflower, C. Santander.
Priora, J. Oregón.
Némesis, S. Ruz.
Mamy, no corre.
Antilla, M. Vergara.
Griega, L. A. Jopia.
Taglioni, R. Acuña.
Popy, no corre.
Tolosa, M. Zúñiga.

2.a CARRERA.— 1,200 METROS
Don Gustavo, A. Godoy.
Gunnaca, P. P. Cancino.
Asiático, L. A. Orellana.
Lacombe, M. J. Silva.
Gregorita, M. Vergara.
Pica, M. Gamboa.
Suárez, D. López.
El Guindito, C. Santander.
Fitz James, R. Henríquez.
Gaudiosa, A. Sánchez.
Chillihue, C. Castro.
Chulinga, J. A. Lorca.

3.a CARRERA.— 900 METROS
Alejo II, L. A. Jerez.
Bombón Rose, L. A. Orellana.
Alucita, A. Godoy.
Hesperia, no corre.
Quelén, C. Pinón.
Cambio, M. J. Silva.
Francesita, M. Vergara.
Costino, D. López.
Candelilla, L. A. Zúñiga.
Siciliana, J. Oregón.
Tancredo, E. Aguilera.
Burguesa, C. Santander.
Cherry Whisky, M. Zúñiga.

4.a CARRERA.— 900 METROS
Finlandia, L. A. Jerez.
Hila, J. Oregón.
Catilina, M. J. Silva.
Gracia, R. Muñoz.
Rintintín, R. Acuña.
Fiolette, P. Orellana.
Rapita, M. Vergara.
San Vicente, D. López.
Prothos, E. Aguilera.
Yo, L. A. Orellana.
Tontonelli, L. A. Zúñiga.
Gorgonzola, R. Henríquez.
Espadaña, C. Santander.
Santa Ana, J. A. Lorca.
Lorita, M. Zúñiga.
Alpino, C. Castro.

5.a CARRERA.— 1,500 METROS
Marimán, M. Gamboa.
Emily, R. Muñoz.
Hidalga, no corre.
Helyette, D. López.
Feudal, M. Vergara.
Chichí, L. A. Jerez.
Chacolí, J. Oregón.
Carbonero, M. J. Silva.
Eylau, E. Aguilera.
Lord Beryl, C. Santander.
Silly, L. A. Zúñiga.
Silver, R. Henríquez.
Zolika, A. Sánchez.

6.a CARRERA.— 1,500 METROS
Luminosa, M. Vergara.
Ruler, A. Godoy.
Golosina, no corre.
Himalaya, E. Canales.
Orense, L. A. Jerez.
Dándalo, R. Muñoz.
Córcega, M. Gamboa.
Dalry, M. J. Silva.
Mía Cara, E. Aguilera.
Holgazán, D. López.
Hellium, L. A. Orellana.
Gentille, L. A. Zúñiga.
Berbi, R. Henríquez.
Walpurgis, P. Silva.

7.a CARRERA.— 900 METROS
Ofensivo, H. Contreras.
Pegote, S. Ponce.
Sacarina, M. Gamboa.
Edimboro, L. A. Zúñiga.
Octubre, E. Aguilera.
Molibdeno, M. J. Silva.
Acalia, M. Vergara.
Urbs, L. A. Orellana.
Fogazzaro, J. Oregón.
Altair, R. Henríquez.
Saddic, D. López.
Saltarella, A. Sánchez.

PRONOSTICOS DE LA PRENSA

En conformidad al resultado obtenido en la última reunión los diarios y revistas que dan pronósticos en Valparaíso y Santiago quedaron en la siguiente situación:

Valparaíso Sporting Club

		G.	P.
1	La Estrella (Valparaíso)	10	26
2	El A. B. C. Social	10	21
3	El Diario Ilustrado	9	26
4	La Nación	8	31
5	La Huasca	8	26
6	La Unión (Valparaíso)	8	25
7	El Mercurio (Valparaíso)	7	27
8	El Pronóstico	7	25
9	Italia (Valparaíso)	7	23
10	El Chileno (Valparaíso)	7	20
11	El Sporting (Valparaíso)	7	20
12	El Mercurio	6	26
13	Las U. Noticias	5	22
14	La Epoca	5	20
15	El Heraldo (Valparaíso)	4	21
16	La Patria	3	22
17	El Derby	1	10

Hipódromo Chile

		G.	P.
1	La Huasca	47	216
2	Las U. Noticias	38	201
3	El Pronóstico	37	199
4	El Diario Ilustrado	36	199
5	El Mercurio	36	198
6	La Nación	35	203
7	La Epoca	29	178
8	La Patria	18	168
9	El Derby	3	5

HIPODROMO CHILE

4.as Carreras de Verano
Domingo 22 de Enero de 1922

PRIMERA CARRERA A LAS 8.45 A. M. — Premio CHANCO. — Para 3 años no ganadores. — Peso: 56 kilos.— Descargo a perdedores de 1 kilo por carrera perdida. — Inscripción: $ 10.— Premios: $ 1,000 al 1.o y $ 100 al 2.o—Distancia: 750 metros.

PREPARADOR	DUEÑO		NOMBRES	PESO	EDAD	SANGRE	PADRE	MADRE	TRAJE DEL JINETE
J. de la R. Vielma	L. Contreras	1	**Time**	56	3	31/32	Alanés	Rose White	Cereza f. am., M. cer. f. y G. amar
J. Méndez	Los Andes	2	**Gorgonzola**	56	3	F	Edward Low	Burla	Blanca, f. azul, M. blancas, G. azu
R. Pastene	Arlequín	3	**Nell'Acqua**	56	3	F	Cuyano III	Nellie Stone	Punzó lun. bl., M. punzó l. y G. bl.
G. de la Cerda	G. Guerra	4	**Pichaman**	56	3	F	Defensor	Florángel	Amar, cruz neg., M. amar, G. negra
Av. Muñoz	G. Guerra	5	**Ofensivo**	55	3	F	Defensor	Guigne	Los mismos con banda
F. Peralta	El Milagro	6	**Injuria**	54	3	F	Jack's Green	Riviera	Salmón lun. neg., G. blanca
M. Carrasco	Alcázar	7	**Contador**	54	3	95/128	Alcázar	La Pitonisa	Acero alam. lacres, M. acero, G. la.
O. Fuenzalida	U. Verdugo	8	**Predilecta**	54	3	15/16	Meltonian	Baldramina	Verde est. ros., M. verdes, G. rosada
O. Mauret	Liguria	9	**Prince Charlie**	54	3	F	Olascoaga	S. Lassie	Lacre, M. lacres, br. y G. verde
O. Mauret	A. Celis	10	**Roulette**	54	3	15/16	Royal Flight	Ziska	Verde y n. en rue., M. verdes, G. n.
A. Aguilera	Almendral	11	**Masanielo**	54	3	7/8	Poseur	Flor de un Dia	Cáscara, M. gran. G. blanca
J. Donati	M. Sáez	12	**Santita**	53	3	1/2	Desconocido	Santa Tecla	Azul, M. gran. G. amarilla
S. González	El Bosque	13	**Highflower**	53	3	F	Melbourne	Red Rose	Negra, f. verde, M. neg. f. y G. ver.
U. Duque	Urbión	14	**Priora**	53	3	F	Pirapó	Safo	Salmón, M. y G. verde
E. Emeres	R. Riofrío	15	**Némesis**	52	3	F	Carupa	Lelia	Turquesa, M. y G. turquesa
Juan Méndez	L. F. Yáñez	16	**Mamy**	52	3	F	Celso	Olessa	Morada, al. oro, M. y G. morada
R. Amaro	Chacabuco	17	**Antilla**	51	3	3/4	Rolando II	Holanda	Colorada, M. azules, G. **blanca**
S. Avila	V. Toledo	18	**Griega**	51	3	F	Burlesco	Bombonniére	Azul, M. verdes, G. **lacre**
C. Pinon	H. Fleureau	19	**Taglioni**	50	3	F	Turín	Pimienta	Lacre y oro en rue., G. **oro**
U. Silva	R. de Petris	20	**Popy**	47	3	F	Pibe	Guinea	Oro, M. oro, br. y G. verde
M. Gamboa	D. Amaro	21	**Tolosa**	47	3	1/2	Turín	Chilena	Marrón, M. marrón, G. café

SEGUNDA CARRERA A LAS 9.15. — Premio CHEPICA. — Handicap. — Para hacks. — Inscripción: $ 10.—Premios: $ 1,000 al 1.o y $ 100 al 2.o — Distancia: 1,200 metros

C. Morris	P. Polanco	1	**Don Gustavo**	63	4	1/2	Alanés	Chilena	Azul, M. coloradas, G. blanca
P. P. Cancino	Santa Luisa	2	**Guanaca**	61	4	1/2	Easy	Chilena	Lacre, M. lacre y oro lis., G. lacre
A. Guerra	Progreso	3	**Asiático**	55	5	1/2	St. Andrew	Sin anteced.	Gris perla, M. gris perla, G. verde
O. Mauret	L'Aiglon	4	**Lacombe**	53	5	F	L'Aiglon	Silesia	Amarilla, M. y G. chocolate
J. Rojas	E. Cifuentes	5	**Gregorita**	53	6	1/2	Vite	Chilena	Oro cruz negra, M. y G. oro
D. Sandoval	D. Urrutia	6	**Pica**	52	3	F	Longchamps	Caoba	Azul y blanco listado, G. colorada
O. Fuenzalida	U. Verdugo	7	**Suárez**	48	3	1/2	Sir Samuel	Chilena	Verde est. ros., M. verdes, G. rosada
A. Quintanilla	N. Herrera	8	**El Guindito**	45	5	3/4	Crescendo	Liberty	Lila, M. y G. cardenal
Propietario	U. Silva	9	**Fitz James**	43	3	F	Pioneer	Allegiance	Lacre, M. lacres, faja y G. morada
R. Ormazábal	O. García	10	**Gaudiosa**	40	6	1/2	Bob Cherry	Chilena	Blanca, lun. heliotropo, G. heliot.
A. Aguilera	A. Huidobro	11	**Chillihue**	40	5	F	Oregón	Minelle	Ver. cruz nar., M. verdes, G. naranja
S. Silva	R. Gómez	12	**Chulinga**	40	E	7/8	Prin. Florizel	Chula	Morada, M. café bra. b.l. G. negra

TERCERA CARRERA A LAS 9.45. — Premio CHORRILLOS. — Omnium Handicap. — Inscripción: $ 15.—Premio: $ 1,500 al 1.o—Distancia: 900 metros

F. Peralta	Violeta	1	**Alejo II**	58	4	F	Saint Wolf	Abeja II	Violeta, M. violetas, G. blanca
F. Peralta	Temuco	2	**Bombón Rose**	57	3	F	Le Rappel	Arcola	Azul cruz oro, M. y G. azules
R. Pastene	M. A. Benavente	3	**Alucita**	56	3	7/8	Alanés	Alina	Azul turquesa, M. oro, G. blanca
P. Rojas	D. Hernández	4	**Hesperia**	53	4	F	Eclair II	Ormodia	Verde cu. can., M. ver. p. y G. can.
C. Pinon	F. Villa	5	**Quelen**	53	6	F	Siberien	Ravenne	Amarilla, M. amar. y lac. lis., G. lac.
O. Mauret	M. Henríquez	6	**Cambio**	52	5	1/2	Ogro	Chilena	C. de v. y o. en rue., M. y G. oro
F. Corvalán	S. Guerra	7	**Francesita**	51	3	F	Rolando II	Galejade	Rosada cue. neg., M. ros. p. G. neg.
J. Rojas	A. B. C.	8	**Costino**	49	3	3/4	Constant	Angina	Colorada, M. y G. negra
Propietario	J. Donati	9	**Candelilla**	48	5	191/256	Regente	Gradiola	Rosado y negro en ruedas
R. Espejo	O. Vigouroux	10	**Siciliana**	47	5	F	Pirapó	Contadina	Verde, M. y G. negra
P. P. Cancino	C. Cosmelli	11	**Tancredo**	46	6	F	Jou Jou	Ladera	Morada, cue. l., M. mor., G. amarilla
E. Molina	S. Agilati	12	**Burguesa**	43	5	31/32	Harlington	Oriflama	Blanca lun. ver., M. lac., G. tricolor
A. Zúñiga	S. Ahues	13	**Cherry Whisky**	42	4	F	Barsac	S. Drogrose	Cel. y bl. p. m., M. cel., G. lacre

CUARTA CARRERA A LAS 10.15 —Premio CHAGRES. — Omnium Handicap. — Inscripción: $ 15. — Premio: $ 1,500 al 1.o— Distancia: 900 metros

F. Peralta	J. Martínez	1	**Finlandia**	60	4	F	Marte II	Hosanna	Oro, M. plata, G. cobre
U. Duque	Urbión	2	**Hila**	55	4	F	Etolo	Grosella	Salmón, M. y G. verde
O. Mauret	M. Henríquez	3	**Catilina**	55	5	F	Constant	Dapper	C. de v. y o. en rue., M. y G. oro
R. Espejo	O. Vigouroux	4	**Gracia**	54	5	A A	Eclair II	Queen Leaf	Verde, M. y G. negra
C. Pinon	Outsider	5	**Rintintín**	52	3	F	Stolypin	Rhé	Negra lun. lac., G. lacre
O. Mauret	L'Aiglon	6	**Fiolette**	50	4	F	Fio	C. Blosson	Amarilla, M. y G. chocolate
O. Fuenzalida	U. Verdugo	7	**Rapita**	50	6	1/2	Julio César	Chilena	Verde est. ros., M. verdes, G. rosada
Av. Muñoz	Setiembre	8	**San Vicente**	49	4	7/8	Gonin	Nutmeg	Solferina, M. y G. café
R. Díaz	H. Rojas	9	**Prothos**	48	3	F	Pibe	Kelat	Oro cint. azul, M. oro, G. azul
S. Silva	E. Carvacho	10	**Yo**	48	3	7/8	Rob Roy III	Pirouette	Verde, M. verdes, bra. sal., G. café
Juan Méndez	Good Hope	11	**Tontonelli**	48	5	F	Siberien	Rib Rat	Blanca cue. cel., M. bl. p. cel. G. bl.
J. de la R. Vielma	Los Andes	12	**Gorgonzola**	47	3	F	Edward Low	Burla	Blanca f. azul, M. bl., br. y G. azu
S. Rojas	E. Albizú	13	**Espadaña**	47	4	F	Orán	S. d'Amour	Guinda, M. blancas, G. esmeralda
A. Zúñiga	V. Ugarte	14	**Santa Ana**	45	3	1/2	St. Mead	Sin anteced.	Oro, M. lacres, G. negra
Propietario	R. Flores	15	**Lorita**	42	5	3/4	L'Aiglon	La Prenda	Verde nilo, estrellas lacers
	G. de la Cerda	16	**Alpino**	42	6	15/16	Pirapó	Yola	Rosa seca, M. rosa seca, G. azul

QUINTA CARRERA A LAS 10.45 Premio CHACABUCO. — Omnium Handicap. — Inscripción: $ 20. — Premio: $ 2,000 al 1.o —Distancia: 1,500 metros

D. Sandoval	J. Campos	1	**Marimán**	59	6	F	Fio	Key	Chocolate, M. naranja, G. chocolate
R. Díaz	V. Maturana	2	**Emily**	55	4	F	Hallington L.	La Gringa	Turquesa, M. y G. lacre
F. Corvalán	Colina	3	**Hidalga**	54	3	F	Brasil II	Calcutta	Verde claro, M. y G. café
J. Cuevas	H. Candia	4	**Helyette**	51	3	F	Melbourne	Melba	Azul, M. azules, br. y G. oro
E. Herrera	A. Grilli	5	**Feudal**	51	6	7/8	Jack's Green	Alarma	Verde c. lacre, M. y G. blancas
Propietario	J. Donati	6	**Chichí**	50	4	7/8	L'Aiglon	Lata	Rosado y negro en ruedas
U. Duque	Urbión	7	**Chacolí**	49	4	F	San Jorge	Cholita	Salmón, M. y G. verdes
O. Mauret	M. Henríquez	8	**Carbonero**	48	4	1/2	Ogro	Chilena	C. de v. y o. en rue., M. y G. oro
C. Ruz	San Crispín	9	**Eylau**	47	5	F	Pearl River	Berezina	Negro y amar. lis., M. neg. br. oro
S. González	V. M. Herrera	10	**Lord Beryl**	45	5	F	Buckminster	Lady Beryl	Ace., v. y br. negros, G. negra
R. Pastene	M. A. Benavente	11	**Silly**	43	6	F	Altanero	Chancellerie	Azul turquesa, M. oro, G. blanca
M. Reyes	Silver	12	**Silver**	43	6	F	Viraró	Silver Glass	Oro, M. oro, G. negra
C. A. Gómez	Esmeralda	13	**Zólika**	40	5	F	Altanero	Zórika	Esmeralda, G. esmeralda, G. rubí

SEXTA CARRERA A LAS 11.15. — Premio CHAÑARAL. — Omnium Handicap. — Inscripción $ 20. — Premio: $ 2,000 al 1.o — Distancia: 1,500 metros

G. de la Cerda	Esmeralda	1	**Luminosa**	58	6	F	Altanero	Liane	Esmeralda, G. esmeralda, G. rubí
R. Amaro	R. Moreno	2	**Ruler**	57	5	F	Altanero	Represalia	Arlequín c. a., M. lac., p. y G. arl.
Propietario	J. B. Ramírez	3	**Golosina**	57	4	F	Melbourne	Oranalse	Azul y neg. l., M. azules, p. y G. ne.
C. A. Gómez	F. Falcón	4	**Himalaya**	57	4	F	Eclair II	Villa	Bl., azul y lac., M. bl. a. l., G. azul
C. Ruz	El Debut	5	**Orense**	55	4	F	Index	Orlanda	Verde, M. verdes, ani. bl., G. negra
S. Silva	Buen Ojo	6	**Dándalo**	55	4	F	Oregón	Lula	Solferina, M. solf., br. y G. negra
Propietario	L. A. Benítez	7	**Córcega**	54	6	F	Rolando II	Spirita	Lacre, M. violeta, G. lacre
S. Miranda	C. Ferrari	8	**Dalry**	53	5	F	Hallington L.	Marackech	Verde nilo, M. verde nilo, G. verde
C. Morris	J. T. Carrión	9	**Mía Cara**	53	4	F	San Marcos	Mimecombe	Paja c. verde, M. paja, p. y G verde
J. Rojas	E. Albizú	10	**Holgazán**	53	4	F	Jack's Green	Riviera	Guinda, M. blancas, G. esmeralda
Propietario	U. Silva	11	**Hellium**	52	4	F	Eclair II	Merry Hackle	Lacre, M. lacres, f. y G. morada
Propietario	L. Devenas	12	**Gentille**	51	5	F	Eclair II	Primauté	Azul, M. amarillas, ~ tricolor
J. B. Molina	M. R. Troncoso	13	**Berbi**	44	4	3/4	Oidor	La Prenda	Azul, M. lacres, G. oro
Propietario	F. Martín	14	**Walpurgis**	41	3	F	Olascoaga	R. de Epsom	Lacre, lun. a., M. lac., lun. y G. azul

SEPTIMA CARRERA A LAS 11.45.— Premio CHOAPA. — Omnium Handicap. — Inscripción: $ 15. — Premio: $ 1,500 al 1.o — Distancia: 900 metros

Av. Muñoz	Gmo. Guerra	1	**Ofensivo**	58	3	F	Defensor	Gigne	Amar. cruz negra, M. y G. negra
E. Molina	S. Agilati	2	**Pegote**	57	4	F	Pirapó	Shylass	Bl. lun. ver., M. lacres, G. tricolor
D. Sandoval	R. Zúñiga	3	**Sacarina**	54	6	1/2	Sir Samuel	Chilena	Oro, M. oro, G. café
Propietario	C. A. Gómez	4	**Edinboro**	53	4	F	Hallington L.	Admiration	Verde, M. blancas, G. verde
Propietario	C. Ruz	5	**Octubre**	52	4	F	Siberien	Cesira	Rosada, M. amar., G. negra
O. Fuenzalida	J. F. Romo	6	**Molibdeno**	51	4	1/2	Oidor	Chilena	Negra, M. y G. salmón
G. de la Cerda	Esmeralda	7	**Acalia**	50	4	F	Buchardo	Artemisa	Esmeralda, M. esmeralda, G. rubí
Propietario	R. Amaro	8	**Urbs**	50	5	F	Olascoaga	Peregrina	Lila, M. y G. lila
U. Duque	Urbión	9	**Fogazzaro**	49	3	F	Pioneer	La Fornarina	Salmón, M. y G. verde
L. A. Benítez	L. Portales	10	**Altair**	46	5	F	Pearl River	Asteria	Chocolate, M. choc., br. y G. oro
C. Pinon	H. Fleureau	11	**Saddie**	45	3	F	Barsac	Tennis Ball	Lacre y oro en ruedas, G. oro
O. Fuenzalida	Cunulpa	12	**Saltarella**	42	5	F	Trefle	Escalerilla	Blanca, M. roasdas, G. blanca

PRONOSTICOS DE ALGUNOS DIARIOS Y REVISTAS PARA LA REUNION DE HOY EN EL HIPODROMO CHILE

DIARIOS Y REVISTAS	1.a carrera	2.a carrera	3.a carrera	4.a carrera	5.a carrera	6.a carrera	7.a carrera
"La Nación"	Ofensivo Taglioni Griega	Pica Lacombe Asiático	Alucita Candelilla Bombón Rose	Catilina Rintintín Tontonelli	Helyette Emily Eylau	Himalaya Mía Cara Gentille	Molibdeno Sacarina Acalia
"La Epoca"	Griega Tolosa Priora	Suárez Don Gustavo El Guindito	Candelilla Costino Alucita	Hila Rintintín Alpino	Silly Helyette Chichí	Gentille Mía Cara Orense	Molibdeno Urbs Fogazzaro
"El A. B. C. Social"	Griega Priora Tolosa	Don Gustavo Suárez El Guindito	Candelilla Aucita Costino	Hila Alpino Rintintín	Helyette Silly Chichí	Gentille Mía Cara Orense	Urbs Molibdeno Fogazzaro
"La Huasca"	Ofensivo Tolosa Griega	Lacombe Pica Suárez	Cambio Bombón Rose Alucita	Catilina Hila Yo	Marimán Helyette Emily	Mía Cara Himalaya Gentille	Molibdeno Urbs Ofensivo
"El Pronóstico"	Ofensivo Priora Griega	Gregorita Lacombe Suárez	Alucita Candelilla Quelén	Rintintín Tontonelli Hila	Chacolí Silly Chichí	Gentille Himalaya Mía Cara	Sacarina Octubre Saltarella

FERROCARRILES DEL ESTADO

(N.o 4) VIAJE DIRECTO HACIA Y DESDE CONSTITUCION POR EL EXPRESO DE TALCAHUANO

Todos los Miércoles el expreso a Talcahuano, que sale de Alameda a las 7.30, combina en Talca con el tren a Constitución que sale a las 12.37. Ese día no combina con el ramal el tren que sale de Alameda a las 8.30.

Desde el próximo Jueves 26, todos los Jueves, a las 11, saldrá de Constitución un tren que combinará en Talca a las 14.01 con el expreso de Talcahuano, que llega a Alameda a las 19.02. Ese día no tendrá combinación con el ramal el tren del sur que viene de Chillán, que pasa por Talca a las 10.15 y llega a Alameda a las 17.12.

Se previene al público que las estaciones expenderán boletos directos para estas combinaciones, calculados con tarifa de ómnibus dentro del ramal y del expreso en la línea central.

El Jefe del Departamento de Transporte.
18 de Enero de 1922. 27-E

(N.o 5) SERVICIO EXTRAORDINARIO DE TRENES A CARTAGENA LOS DIAS DOMINGOS

A fin de dar mayores facilidades al público, desde el próximo Domingo 22, el primer tren a Cartagena se desdoblará los días Domingos, saliendo la primera fracción de Alameda a las 7.20, para llegar a San Antonio a las 10.02 y a Cartagena a las 10.30, deteniéndose sólo en Talagante, Melipilla, Llolleo y San Antonio. Al regreso, también se desdoblará el último tren, saliendo de Cartagena la segunda fracción, a las 17.10; y de San Antonio, a las 17.35, para llegar a Alameda a las 20.34, deteniéndose en las mismas estaciones que en el viaje de ida.

Además, correrán todos los trenes que se ha anunciado anteriormente.

Para evitar aglomeración en las boleterías, desde la tarde del Sábado se expenderán boletos hacia el ramal, válidos para el Domingo.

En beneficio del público se ruega llegar a la estación con la mayor anticipación posible, a fin de no atrasar el tren por exceso imprevisto de viajeros.

EL ADMINISTRADOR DE LA 2.a ZONA.
19 de Enero de 1922.

E-27

Se solicitan propuestas públicas para el 7 de Marzo del año próximo, por una pala a vapor y por 1,000 toneladas de coke de gas para fragua.

Bases y antecedentes en el Departamento de Materiales y Almacenes en la Estación Alameda.

Santiago, 5 de Diciembre de 1921.

E-25

Se solicitan propuestas públicas para el 16 de Febrero próximo por colisas y sillas de detención y de curva.

Bases y antecedentes en el Departamento de Materiales y Almacenes (Estación Alameda).

Santiago, Noviembre 14 de 1921.

E-22

Se solicitan propuestas públicas para la construcción de 3,500 enganches automáticos destinados al equipo de carga.

Las propuestas se abrirán en el Departamento de Tracción y Maestranza (Agustinas 1260), el 17 de Marzo de 1922, a las 10 horas.

Bases, especificaciones y demás antecedentes en el mismo Departamento.

Gran Fábrica de Cocinas
ERNESTO FAURE
CARMEN 315

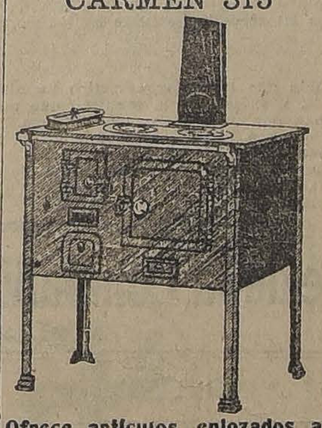

Ofrece artículos enlozados a precios más bajos que el centro

La Mercería París

A pesar de la enorme alza del cambio, sigue vendiendo sus grandes existencias a los precios antiguos.

Surtido completo para constructores, industriales y agricultores.

Depósito autorizado de la Sociedad CEMENTO MELON, existencia permanente de este artículo, por mayor y menor.

Antes de hacer sus compras, sírvase consultar nuestros precios.

DELICIAS 46 :-: TELEFONOS: ING. 324 Y 437; NAC. 224

DEZA & LARIOS

EXCURSIONES A CARTAGENA
EN COCHE DE PRIMERA, CON ASIENTOS NUMERADOS DE IDA Y VUELTA

Con sólo $ 30.00 puede pasar un día de placer en las playas de Cartagena, sin tener que viajar de pie ni experimentar molestias por las aglomeraciones en las boleterías.

SALIDA DOMINGO 22, A LAS 7.20 DE ALAMEDA

para regresar el mismo día de Cartagena, a las 5.10, y a Santiago a las 8.34 P. M.

Para informes y boletos: **Cigarrería Kahni**, hasta las 5 P. M. del Sábado.—**En Cía. Transportes Unidos**, Estado y Alameda, hasta las 8 P. M. del mismo Sábado. E-22

SERVICIO DE PASAJEROS

SALIDAS PARA LA ARGENTINA DE SANTIAGO Y VALPARAISO LOS DIAS MARTES Y SABADOS

Ferrocarril Transandino de Chile

Servicio de Carga
TRASPORTE RAPIDO
Trenes diarios de Los Andes a Mendoza, Buenos Aires y Bahía Blanca
TARIFAS DIRECTAS REBAJADAS

Para itenerarios, tarifas e informaciones dirigirse a
CALLE MORANDE 291
Casilla 189 SANTIAGO
Tel. Inglés 695
W. WILSON BRIDGE.
Agente

LA CIA. CERVECERIAS UNIDAS
posee
Cinco grandes Fábricas
ubicadas en Valdivia, dos en Santiago, una en Calera Artificio y la antigua Fábrica Limache, en San Fco. de Limache, y tiene DEPOSITOS propios en las principales ciudades de la República.

LA FLOR DEL DIA
liquida todo su surtido de calzado fino para señoras, a precios increíbles, mucho menos del costo.
San Antonio 98, esq. Moneda
E-22

ARMERIA "SAN DIEGO"
19 SAN DIEGO 19

Ofrecemos a precios equitativos: Escopetas Mausser, último modelo, de un cañón, con dos tiros.
Balas modelo 1886, calibre 11 m|m., para "Marlicher".
La Casa cuenta con operarios competentes para composturas de toda clase de armas.

ARMERIA-19 San Diego 19

TERCERA MEMORIA

EL GLOBO

Compañía Internacional de Seguros Generales

Oficina Central: Santiago de Chile, calle Bandera N.o 148 :-: Casilla N.o 2397
Teléfonos: Inglés N.o 1124 y Nacional N.o 211

CAPITAL SUSCRITO	$ 2.000,000.00
CAPITAL PAGADO	200,000.00
FONDO DE RESERVA	50,022.85
FONDO DE RESEGUROS	83.312.46

CONSEJO DIRECTIVO:

Presidente, señor FRANCISCO GARCIA PAZ
Vice-Presidente, señor JOSE URETA E.
Consejero, señor LUIS CRUZ VERGARA
Consejero, señor JOSE HOYOS DE LA VEGA.
Consejero, señor FRANCISCO LACAMARA
Consejero, señor ENRIQUE MARTINEZ
Consejero, señor JOSE NORIEGA

Gerente: señor ALBERTO SANFUENTES ECHENIQUE :-: Sub-Gerente: señor ENRIQUE DE ARTOLA

CONSEJO LOCAL DE VALPARAISO:

Presidente, señor ALBERTO DE LA VEGA
Consejero, señor SANTIAGO ARESTIZABAL
Consejero, señor MANUEL CARAVES
Consejero, señor MANUEL GONZALEZ
Consejero, señor BENITO NORIEGA

AGENTES DE INCENDIO, MARITIMOS Y ACCIDENTES DE AUTOMOVILES

BARTOLOME PONS	TACNA	FLORENTINO ASTRAIN	SAN FERNANDO
BRAIN HNOS. Y CIA	IQUIQUE	EMILIO ROMERO	CURICO
JOSE CUEVAS P.	ANTOFAGASTA	BLANCO HNOS.	TALCA
JUSTO TRONCOSO	TOCOPILLA	ALFREDO URRUTIA	PARRAL
ALFREDO MARIN M.	TALTAL	M. Y N. GONZALEZ	LINARES
AMADEO BELUZAN	COPIAPO	ALFREDO DE LA FUENTE	CONSTITUCION
CASTEX HNOS.	COQUIMBO	JOSE ABASCAL	CHILLAN
CANDIDO PEREZ	SAN FELIPE	REINALDO BASCUR	TALCAHUANO
PABLO GRAN	LOS ANDES	ALFARO BARRET Y CIA.	TALCAHUANO
VILLANUEVA Y VERCELLINO	LA CALERA	JULIO MIRANDA	CONCEPCION
BRAIN HNOS. Y CIA.	VALPARAISO	JAIME ESPINOSA	VICTORIA
ARTURO BARROS CASTAÑON	VALPARAISO	ARAYA Y ACUÑA	ANGOL
ALERT Y CIA.	SANTIAGO	JORGE PEÑAFIEL SASSO	LAUTARO
GALMEZ HNOS.	SANTIAGO	ERNESTO LOPEZ Y CIA.	TEMUCO
Soc. Comc. de AGRICULTORES	SANTIAGO	RODOLFO UTHEMANN	VALDIVIA
FRANCISCO MEDEL	SANTIAGO	PEDRO LABORDE	OSORNO
JUAN JOSE FAIL	SAN BERNARDO	GISBERTO TONINI	PUNTA RENAS
DE PABLO Y PRADO	RENGO		

AGENTE GENERAL EN VALPARAISO:

Don JESUS MERCADAL

Blanco N.o 974 :-: Casilla 1352 :-: Teléfonos: Inglés 1220; Nacional 510

Compañía de Seguros El Globo

TERCERA MEMORIA

Que el Consejo Directivo presenta a la Junta General de Accionistas en 25 de Enero de 1922

Señores Accionistas:

Dando cumplimiento a lo dispuesto en los Estatutos, el Consejo Directivo tiene el honor de presentaros el Balance y Cuenta de Ganancias y Pérdidas correspondiente a las operaciones efectuadas por la Compañía en el tercer ejercicio de su funcionamiento, desde el 1.o de Enero al 31 de Diciembre de 1921.

La Cuenta de Ganancias y Pérdidas arroja una utilidad de		$ 73,661.18
que agregada a esta suma el Fondo de Eventualidades del Balance anterior		50,000.00
arroja un saldo disponible de		$ 123,661.18
y rebajando de esta cantidad el castigo que corresponde hacer sobre Valores de inversión, para dejarlos estimados al precio actual de plaza		87,785.70
queda una utilidad líquida de		$ 35,875.48
que el Consejo propone distribuir en la forma siguiente:		
A FONDO DE RESERVA (25% s|art. 39 de los Estatutos)	$ 8,968.87	
A FONDO DE RESEGUROS	19,650.50	
A MUEBLES E INSTALACIONES (Castigo)	1,241.62	
A IMPRESOS Y MATERIALES (Castigo)	3,014.49	
A GRATIFICACION DE EMPLEADOS	3,000.00	$ 35,875.48

Aceptada esta distribución, los fondos de la Compañía quedarían como sigue:

CAPITAL PAGADO	$ 200,000.00	
FONDO DE RESERVA	50,022.85	
FONDO DE RESEGPROS	83,312.46	
	$ 333,335.31	

En el Balance anterior se estimaron los Valores en Cartera, al precio original de costo; pero en cambio se aumentó el Fondo de Eventualidades a $ 50,000.00, contemplando la depreciación producida hasta este momento de dichos valores.

En el Balance actual, hemos optado, para mayor claridad de nuestras operaciones, por fijar a las inversiones el precio de cotización del 31 de Diciembre de 1921.

Es por esto que, junto con castigar las Acciones y Bonos en cartera, desaparece el Fondo de Eventualidades.

Las inversiones de la Compañía, hecho el castigo anterior, quedarán estimadas como sigue:

48	Bonos Banco Hipotecario de Chile 7%-1%, a	$ 86.00	$ 41,280.00
15	Bouos Banco Hipotecario de Chile 8%-1%, a	91.25	13,687.50
2250	Acciones Refinería de Azúcar de Viña, a	34.00	76,500.00
10	Acciones Compañía Salitrera H. B. Sloman a Mos. 5000, a	0.058	2,900.00
50	Acciones Compañía Salitrera de Tocopilla, a	650.00	32,500.00
150	Acciones Compañía Salitrera El Loa, a	70.00	10,500.00
100	Acciones Banco Español de Chile, a	151.00	15,100.00
1500	Acciones Compañía Maderera Malvoa, a	15.00	22,500.00
900	Acciones Compañía Lota y Coronel, a	45.25	40,725.00
4	Acciones Compañía Teléfono Nacional, a	1.00	4.00
125	Acciones Soc. Fábricas Unidas de Catres, a	90.00	11,250.00
			$ 266,946.50

Hemos tenido que lamentar el retiro de nuestro distinguido colaborador don Juan Iruretagoyena, por haberse ausentado del país, y en uso de la facultad que nos confieren los Estatutos, fué llamado a desempeñar el cargo de Director el accionista don José Hoyos de la Vega.

En conformidad a los artículos 26 y 46 de los Estatutos, cesan en sus funciones los miembros del Consejo Directivo, y os corresponde reelegirlos o reemplazarlos.

También debéis designar dos Inspectores de Cuentas propietarios y dos suplentes para el año 1922.

FRANCISCO GARCIA PAZ,
Presidente

ALBERTO SANFUENTES ECHENIQUE,
Secretario

Balance de la Compañía de Seguros El Globo en 31 de Diciembre de 1921

ACTIVO		PASIVO	
Responsabilidad de Accionistas	$ 1.800,000.00	Capital	$ 2.000,000.00
Caja	2,708.86	Fondo de Reserva	41,053.98
Banco de Chile y Alemania, Dep. en marcos	45.00	Fondo de Reseguros	63,661.96
Acciones y Bonos	354,732.20	Fondo de Eventualidades	50,000.00
Compañía de Seguros la Ibero Chilena	14,373.04	Banco Español de Chile, Cta. cte.	22,212.79
Siniestros por cobrar	6,320.77	Reserva para Siniestros por liquidar	44,547.85
Primas por cobrar	63,006.23	Canje	8,110.10
Agencias	46,676.36	Operaciones pendientes	4,045.37
Muebles e instalaciones	12,416.28	GANANCIAS Y PERDIDAS	73,661.18
Impresos y materiales	7,014.49		
	$ 2,307,293.23		$ 2,307,293.23

GANANCIAS Y PERDIDAS

DEBE		HABER	
Reseguros	$ 295,717.63	Primas de Seguros y Productos del Capital	$ 679,027.04
Siniestros y Accidentes	169,688.26		
Comisiones, Gastos Generales, Sueldos, Arriendos, Impuestos y Patentes, Gastos de Propaganda, etc., etc.	139,959.97		
SALDO (UTILIDAD)	73,661.18		
	$ 679,027.04		$ 679,027.04

Santiago, 31 de Diciembre de 1921

ALBERTO SANFUENTES ECHENIQUE,
Gerente

ENRIQUE SCHUMACHER W.,
Contador

INFORME

Hemos revisado los libros y documentos en cartera, encontrándolo todo conforme.
Santiago, 31 de Diciembre de 1921

BENITO GARCIA,

RAMON SAENZ,

Inspectores de Cuentas.

TERCERA MEMORIA

LA IBERO CHILENA

Compañía Internacional de Seguros Generales

Oficina Central: Santiago de Chile, calle Bandera N.o 148 :-: Casilla N.o 2
Teléfonos: Inglés N.o 1124 y Nacional N.o 211

CAPITAL SUSCRITO	$ 2.000,000
CAPITAL PAGADO	200,000
FONDO DE RESERVA	28,880
FONDO DE RESEGURO	33,583

CONSEJO DIRECTIVO:

Presidente, señor JOSE NORIEGA
Vice-Presidente, señor LUIS CRUZ VERGARA
Consejero, señor FRANCISCO GARCIA PAZ
Consejero, señor JOSE HOYOS DE LA VEGA
Consejero, señor FRANCISCO LACAMARA
Consejero, señor ENRIQUE MARTINEZ
Consejero: señor JOSE URETA E.

Gerente: señor ALBERTO SANFUENTES ECHENIQUE :-: Sub-Gerente: señor ENRIQUE DE ARTOLA

CONSEJO LOCAL DE VALPARAISO:

Presidente, señor ALBERTO DE LA VEGA
Consejero, señor SANTIAGO ARESTIZABAL
Consejero, señor MANUEL CARAVES
Consejero, señor MANUEL GONZALEZ
Consejero, señor BENITO NORIEGA

AGENTES DE INCENDIO, MARITIMOS Y ACCIDENTES DE AUTOMOVIL

ANTONIO SALAMERO	IQUIQUE	JOSE LLULL	CURICO
JOSE CUEVAS P.	ANTOFAGASTA	PEDRO AYUSO Y SOBRINOS	TALCA
MARTINEZ, PEREZ Y CIA.	TOCOPILLA	FRNCISCO FERNANDEZ	SAN JAVIER
RICARDO J. BAWEN	COQUIMBO	GARCIA HNOS.	LINARES
VICTORIA PRIETO DE BOMBAL	VIÑA DEL MAR	ANGEL CORDERO	CHILLAN
CANDIDO AGULLO	VALPARAISO	ARSENIO CORDERO Y CIA.	CONCEPCION
RICARDO DIAZ FERNANDEZ	MELIPILLA	PEDRO SCHNOHR MOORE	TALCAHUANO
FRANCISCO LUEJE MONTES	SAN ANTONIO	JAIME ESPINOSA	VICTORIA
GERMAN HORST	SANTIAGO	FAUSTINO MARTINEZ	LOS ANGELES
VEGA, NORIEGA Y CIA.	SANTIAGO	FRANCISCO QUINTAS G.	LAUTARO
JORGE ALEMPARTE	SAN BERNARDO	FRANCISCO M. CONDE	TEMUCO
JOSE TORRES	RANCAGUA	RODEMEDIL ESPEJO	VALDIVIA
JOSE BENGOECHEA	RENGO	GUILLERMO KAPSTEIN	OSORNO
POLICARPO DURRUTI	SAN FERNANDO	DIAZ, CONTARDI Y CIA.	PUNTA ARENAS

AGENTE GENERAL EN VALPARAISO:

Don JESUS MERCADAL

Blanco N.o 974 :-: Casilla 1352 :-: Teléfonos: Inglés 1220; Nacional

Compañía de Seguros "La Ibero Chilena"

TERCERA MEMORIA

Que el Consejo Directivo presenta a la Junta General de Accionistas en 25 Enero de 1922

SEÑORES ACCIONISTAS:

En cumplimiento a lo dispuesto en los Estatutos, el Consejo Directivo tiene el honor de presentaros el Balance Cuenta de Ganancias y Pérdidas correspondientes a las operaciones efectuadas por la Compañía en el tercer ejercicio de su funcionamiento desde el 1.o de Enero al 31 de Diciembre de 1921.

La Cuenta de Ganancias y Pérdidas, arroja una utilidad de		$ 68,2
a la que, agregado el Fondo de Eventualidades del año anterior		40,0
Forma un total de		$ 108,2
y de esta suma deducimos el castigo que corresponde hacer a los valores de inversión, dejándolos a la cotización del día		31,9
resulta una utilidad líquida de		$ 31,9
que el Directorio propone distribuir en la forma siguiente:		
A FONDO DE RESERVA (25 por ciento, según el art. 39 de los Estatutos)	$ 5,416.22	
A FONDO DE RESEGUROS	9,190.46	
A MUEBLES E INSTALACIONES (Castigo)	1,236.62	
A IMPRESOS Y MATERIALES (Castigo)	2,781.60	
A GRATIFICACION DE EMPLEADOS	3,000.00	$ 21,6

Aceptada esta distribución, los fondos de la Compañía quedarían como sigue:

CAPITAL PAGADO	$ 200,000.00
FONDO DE RESERVA	28,880.55
FONDO DE RESEGUROS	33,583.46
	$ 262,464.01

En el balance de 1920 se destinó la suma de $ 40,000, a Fondo de Eventualidades, cantidad que corresponde depreciación experimentada hasta esa fecha en las inversiones de la Compañía, las cuales figuraron en el Activo precio de costo.

En el Balance actual figuran los valores en cartera al precio de plaza en 31 de Diciembre de 1921, y deseando por lo tanto, el Fondo de Eventualidades por haberse castigado las inversiones en $ 81,688.47.

Las inversiones de la Compañía, hecho el castigo anterior, quedarían estimadas como sigue:

2250	Acciones Refinería de Azúcar de Viña, a	$ 34.00	$ 76,5
10	Acciones Compañía Salitrera H. B. Sloman a Mcs. 5,000 a	0.058	2,9
125	Acciones Sociedad Fábricas Unidas de Catres, a	90.00	11,2
1500	Acciones Compañía Maderera Malvoa, a	15.00	22,5
900	Acciones Compañía de Lota y Coronel, a	45.25	40,7
50	Acciones Compañía Salitrera de Tocopilla, a	650.00	32,5
100	Acciones Banco Español de Chile, a	151.00	15,1
150	Acciones Compañía Salitrera El Loa, a	70.00	10,5
50	Bonos Banco Hipotecario de Chile 8 o|o-1 o|o, a	91.25	4,5
			$ 217,0

Hemos tenido que lamentar el retiro de nuestro distinguido colaborador don Juan Iruretagoyena, por haberse ausentado del país, y en uso de la facultad que nos confieren los Estatutos, fué llamado a desempeñar el cargo de Director el accionista don José Hoyos de la Vega.

En conformidad a los artículos 26 y 46 de los Estatutos, cesan en sus funciones los miembros del Consejo Directivo y os corresponde reelegirlos o reemplazarlos.

También debéis designar dos Inspectores de Cuentas propietarios y dos suplentes para el año 1922.

JOSE NORIEGA,
Presidente.

ALBERTO SANFUENTES ECHENIQUE,
Secretario.

Balance de la Compañía de Seguros "La Ibero Chilena"

EN 31 DE DICIEMBRE DE 1921

ACTIVO		PASIVO	
Responsabilidad de Accionistas	$ 1.800,000.00	Capital	$ 2,0
Caja	3,076.00	Fondo de Reserva	28,8
Banco de Chile y Alemania, Dep. marcos	45.00	Fondo de Reseguros	33,5
Acciones y Bonos	339,288.47	Fondo de Eventualidades	50,0
Canje	33,763.68	Banco Español de Chile Cta. Cte.	22,2
Primas por Cobrar	18,877.77	Compañía de Seguros El Globo	2,3
Agencias	59,109.57	Reserva para Siniestros por liquidar	44,5
Muebles e Instalaciones	12,366.27	Operaciones Pendientes	4,0
Impresos y Materiales	7,781.60	Ganancias y Pérdidas	68,2
Siniestros por Cobrar	1,051.97		
	$ 2.275,360.33		$ 2,2

GANANCIAS Y PERDIDAS

DEBE		HABER	
Reseguros	$ 206,860.18	Primas de Seguro y Producto del Capital	$ 1
Siniestros y Accidentes	148,026.55		
Comisiones, Gastos Generales, Sueldos, Arriendos, Impuestos y Patentes, Gastos de Propaganda, etc., etc.	122,089.46		
Saldo (Utilidad)	63,313.37		
	$ 540,289.56		$ 5

Santiago, 31 de Diciembre de 1921

ALBERTO SANFUENTES ECHENIQUE,
Gerente.

ENRIQUE SCHUMACHER W.
Contador

INFORME:

Hemos revisado los libros y documentos en cartera, encontrándolo todo conforme.
Santiago, 31 de Diciembre de 1921.

JOSE MONTENEGRO,

ESTANISLAO CRUZ

Inspectores de Cuentas.

INDUSTRIAS Y COMERCIO

BOLSA DE COMERCIO

Movimiento

A pesar de que los Sábados son en general de poco movimiento, ayer sucedió lo contrario, pues las transacciones realizadas en la única rueda fueron de interés, vendiéndose e nacciones algunos gruesos lotes, de preferencia en Llallagua.

La actividad desarrollada en bonos también fué de importancia, obteniendo el mayor número de adjudicaciones los de la Caja de Crédito Hipotecario del 8o|o y 1|2 de los cuales se operaron en total $ 110,000 nominales.

OPERACIONES DE AYER

Rueda única

30000 Caja 8-1, 94 3|4.
142 Bco. Chile, 188.
110000 Caja 8-1|2, 94 3|4.
2 Bco. Hipotecario Chile, 598.
100 Bco. Español, 147.
800 Chacatalya, Feb. 9, 16.
1400 Chacaltaya, Enero 26, 16.
10000 Caja 7-1, 90.
500 Chacaltaya, Feb. 9, 16 1|2.
200 Llallagua, Feb. 9, 352.
9000 Hip. 8-1, 95 1|4.
500 Disputada, Feb. 9, 48 1|2.
200 Alianza Taltal, 2.
700 Llallagua, Feb. 9, 353 1|2.
15 Gas Stgo., 45.
500 Gatico, Feb. 9, 13 7|8.
100 S. Rita, Feb. 9, 21.
1000 Llallagua, Feb. 9, 354.
100 Llallagua, Feb. 9, 355.
500 Disputadas, Feb. 9, 48.
200 Chacaltaya, Feb. 9, 16 1|4.

PRECIOS DE COMPRADOR O VENDEDOR AL TERMINAR LAS RUEDAS

TITULOS	COMPRADOR Cantidad	COMPRADOR Precio	VENDEDOR Cantidad	VENDEDOR Precio
BANCOS				
Caja 7-1	5,000	89	125,000	90
Caja 8-½	....	....	3,000	94 3/4
Caja 8-1	15,000	94 5/8	20,000	94 3/4
Caja 8-2	20,000	95 ½	....	....
Caja 8-2, 1912	14,000	97	....	....
Garantizador 8	10,000	79	....	....
Hipotecario 8-1	9,000	95 1/8	3,000	95 3/8
BANCOS				
Chile	7	188	20	188
Hipotecario de Chile	5	598	....	....
Nacional	....	....	50	60
MINERAS				
Araca, Febrero 9	....	....	300	88 ½
Arauco	500	2	....	....
Colquirí	1,000	1	....	....
Chacaltaya, Febrero 9	....	....	200	16 1/4
Disputada, Febrero 9	500	48	200	48 1/4
Gatico, Febrero 9	100	13 7/8	200	14
Lebu, Febrero 9	200	86 ½	....	....
Lebu, Enero 26	100	85 ½	....	....
Llallagua, Febrero 9	400	353	200	354
San Bartolo, Febrero 9	....	....	500	21
San José Oruro, Serie A.	500	7	....	....
Santa Rita, Febrero 9	600	21	....	....
Tocopilla, Enero 26	....	....	200	96 ½
Totoral, Enero 26	500	7	300	7 ½
Totoral, Febrero 9	200	7 1/8	....	....
Vacas, Febrero 9	500	5 1/4	....	....
SALITRERAS				
Antofagasta, Febrero 9	200	47	....	....
Chilena	200	15	....	....
Lastenia, Enero 26	500	28 ½	300	29
Peñón, Enero 26	....	....	200	22
GANADERAS				
Tierra del Fuego	....	....	100	100
INDUSTRIALES				
Gas de Santiago	10	45	15	45 ½
Viña del Mar, Febrero 9	500	39 ¼	500	40
DIVERSAS				
Club Hípico	1	7.000	....	....
San Bernardo	50	138	....	....
Vapores	....	....	4	78
PETROLIFERAS				
Caupolicán y Calacoto	....	....	1,000	4 ½
CIERRE A LAS 12 M.				
Cambio	....	44.00	....	44.20
Oro	....	233	....	234
Libras por oro	....	13.20	....	13.30
Araca, Febrero 9	....	....	....	84
Chacaltaya, Febrero 9	....	17 ½	....	....
Huanuni, Febrero 9	....	....	....	76 ½
Llallagua, Febrero 9	....	....	....	353
Antofagasta, Febrero 9	....	....	....	48
Lastenia, Feb. 9, transacción	....	29 ¾	....	....

OPERACIONES EN VALPARAISO

Rueda única

200 Lota, 45 1|2.
15 Vacas, 5 1|2.
500 Oruro, Feb. 9, 25.
700 Chilena, Enero 26, 15.
200 Vapores, Enero 26, 79.
50 Viñas, Enero 26, 40.
900 Llallagua, Enero 26, 353.
400 Llallagua, Feb. 9, 354.
100 Aracas, Feb. 9, 88 1|2.
100 Loa, Enero 26, 73.
2000 Gatico, Feb. 9, 14.
200 Llallagua, Enero 26, 352.
700 Llallagua, Feb. 9, 355.
500 Antof., Feb. 9, 47 1|2.
300 Lastenias, Feb. 9, 28 3|4.
500 Caylloma, Enero 26, 5.
100 Chilena, Feb. 9, 15 1|8.
200 Llallagua, Enero 26, 351.
400 Lastenias, Feb. 9, 29.
200 S. Rita, Feb. 9, 21.
200 S. Rita, Enero 26, 21.

Cambio

Vendedor: 44.60 y comprador: 44.40.

Oro

Vendedor: 235.50 y comprador: 235.

Libras por oro

Vendedor: 13.30 y comprador: 13.20.

LA SEMANA BURSATIL

Muy superior en títulos de sociedades y bonos fué el movimiento desarrollado en la semana que terminó ayer, efectuándose casi en la mayoría de las ruedas negocios de interés, razón por la cual el monto de las operaciones ascendió a una alta cifra.

Merecen especial mención por la forma bastante amplia con que se transaron, las acciones de la Compañía Estañífera de Llallagua, las que además de ocupar el primer lugar entre los valores más operados, mejoraron considerablemente sus precios.

La nota característica de la semana, ha sido el alza y firmeza producida en los papeles, los que cierran la mayor parte, con varios puntos a su favor, según podrá observarse en el párrafo que con el título de "Fluctuaciones" se publica más adelante.

Por lo que respecta a los bonos hipotecarios, sus cotizaciones se mostraron sostenidas.

TITULOS TRANSADOS DURANTE LA SEMANA

Bancos: Chile, Español de Chile, Hipotecario de Chile y Nacional.

Mineras: Araca, Arauco, Caylloma, Chacaltaya, Disputada, Gatico, Huanuni, Lebu, Llallagua, Lota y Coronel, Oruro, San Bartolo, Santo Cristo, Santa Rita, Tocopilla, Totoral, Tres Puntas, Vacas y Yaco.

Salitreras: Alianza de Taltal, Chilena, Dones, Galicia y Lastenia.

Ganaderas: Gente Grande y Tierra del Fuego.

Industriales: Cemento Melón, Gas de Santiago y Viña del Mar.

Diversas: San Bernardo, Telégrafo Comercial y Vapores.

CAMBIOS BANCARIOS DE AYER

PLAZAS	CHILE 90 d|v.	CHILE Vista	ESPAÑOL 90 d|v.	ESPAÑOL Vista	ANGLO S. A. 90 d|v.	ANGLO S. A. Vista	NAC. CITY 90 d|v.	NAC. CITY Vista	GERMANICO 90 d|v.	GERMANICO Vista	LOND. y RIO 90 d|v.	LOND. y RIO Vista	FRANCES 90 d|v.	FRANCES Vista
LONDRES	44.70	45.20	44.60	45.10	44.70	45.20	.....	.....	44.70	45.20	44.70	45.20	44.70	45.20
PARIS	0.86	0.87½	0.86½	0.87½	0.86⅝	0.87½	.....	.....	.....	.....	0.87¼	0.88	0.86¼	0.86¾
HAMBURGO	0.057	0.058	.....	0.057	.....	0.06	.....	.....	.....	0.056	.....	0.05½	.....	0.055
NUEVA YORK	.....	10.75¼	.....	10.73¾	.....	10.76¼	.....	.....	.....	10.75	.....	10.76½	.....	10.76¼
ESPAÑA	1.58¼	1.61	1.58¾	1.60¾	.....	1.61½	.....	.....	.....	1.61¾	.....	1.62¼	.....	1.61¼
ITALIA	0.46¼	0.47	.....	0.46¾	.....	0.47	.....	.....	.....	0.47¼	.....	0.47¾	.....	0.47½
REPUBLICA ARGENTINA	.....	3.65¾	.....	3.65	.....	3.66¾	.....	.....	.....	3.70	.....	3.64½	.....	3.65
AMBERES	.....	.....	.....	0.83 2/3	.....	0.84	.....	.....	.....	.....	.....	0.84¼	.....	0.84
SUIZA	.....	.....	.....	2.09¾	.....	2.10¼	.....	.....	.....	2.10½	.....	2.10¼	.....	2.10¼
HOLANDA	.....	.....	.....	3.91¾	.....	3.96½	.....	.....	.....	3.93½	.....	.....	.....	.....
SUECIA	.....	.....	.....	.....	.....	2.70½	.....	.....	.....	.....	.....	.....	.....	.....
VIENA	.....	.....	.....	.....	.....	.....	.....	.....	.....	0.006	.....	.....	.....	.....
BOLIVIA	.....	.....	.....	2.63¾	.....	.....	.....	.....	.....	.....	.....	.....	.....	2.61

CAMBIO BANCARIO: 44.70.— COMERCIAL: $ 44.00

1 DOLAR $ 10.75 1|4; 1 FRANCO $ 0.86; 1 MARCO $ 0.057; 1 PESETA $ 1.58 1|4; 1 LIRA $ 0.46 1|4; 1 NACIONAL ARGENTINO $ 3.65 3|4

PREMIO DEL ORO: 233 o|o

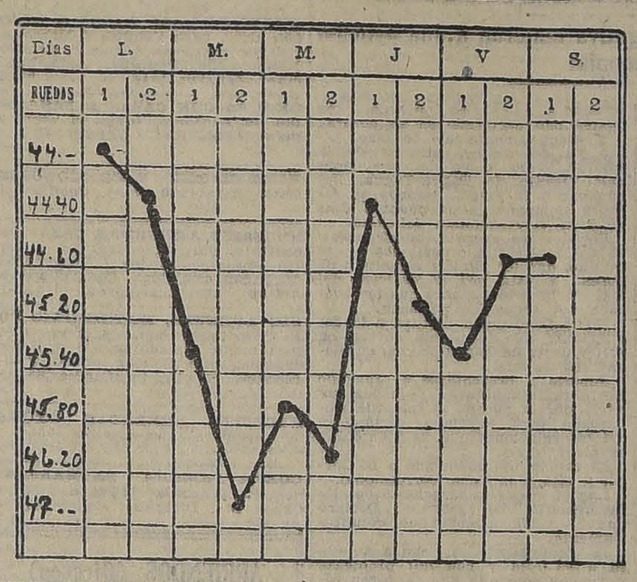

GRAFICO DEL CAMBIO INTER NACIONAL, CORRESPONDIENTE AL MOVIMIENTO HABIDO, DESDE EL 16 AL 21 DE ENERO DE 1922

Bonos: Caja 7-1, 7-2, 8-1|2 y 8-1, Garantizador 7 y 8, Hipotecario 7-1 y 8-1.

Valor de lo operado en acciones

Lunes	$ 726,333.50
Martes	1.132,852.50
Miércoles	2.233,005.00
Jueves	3.020,149.00
Viernes	1.909,804.50
Sábado	855,004.50
Total efectivo	$ 9.877,149.00

Valor de lo operado en bonos

Lunes	$ 498,000.—
Martes	838,100.—
Miércoles	577,000.—
Jueves	373,000.—
Viernes	119,000.—
Sábado	159,000.—
Total nominal	$ 2.614,100.—

FLUCTUACIONES

Subieron

Caja, 8-1, de 94 1|4 a 94 3|4.
Hiptec. 7-1, de 87 1|2 a 89 1|4.
Hiptec. 8-1, de 94 1|4 a 95 1|4.

Mineras

Araca, de 76 a 84.
Chacaltaya, de 13 1|2 a 17 1|2.
Disputada, de 41 1|2 a 48.
Gatico, de 12 7|8 a 14.
Lota y Coronel, de 44 a 45 1|2.
Llallagua, de 336 a 353.
Oploca, de 89 a 95.
Oruro, de 24 1|2 a 25.
San Bartolo, de 18 1|2 a 21.
Santo Cristo, de 6 1|2 a 7.
S. José O. (Serie A), de 6 1|2 a 7.
Totoral, de 7 a 7 3|4.
Vacas, de 5 1|4 a 5 7|8.

Salitreras

Antofagasta, de 46 3|4 a 47 1|2.
Dones, de 17 1|2 a 18 1|4.
Lastenia, de 27 a 29 3|4.
Loa, de 72 a 73.
Peñón, de 21 1|4 a 22.

Agrícolas y ganaderas

Aysen, de 21 1|2 a 22 1|2.
Gente Grande, de 40 a 40 1|2.
Laguna Blanca, de 84 a 90.

Industriales

Cem. Melón, de 23 1|2, a 25 1|2.
Electricidad, de 88 a 91.
Gas Santiag, de 44 1|4 a 45.
Malvoa, de 16 1|2 a 16 3|4.
Ref. de Penco, de 51 1|4 a 54.
Tabacos, de 83 a 88.
Viña del Mar, de 37 a 40.

Diversas

Sporting Club, de 10,00 a 10,500.
Vapores, de 75 a 79.

Petrolíferas

Caupolicán y Calacoto, de 3 5|8 a 3 3|4.

BAJARON

Bonos

Caja 6-1, de 87 a 86 1|2.
Caja 8-1|2, de 95 a 94 3|4.

Bancos

Francés de Chile, de 35 a 30.
Hipotecario Chile, de 602 1|2, a 598.
Nacional, de 62 a 60.

Mineras

Arauco, de 2 1|4, a 2 1|8.
Huanuni, de 77 1|2 a 76 1|2.
Lebu, de 89 a 86 1|2.
Nueva Elqui, de 32 a 31 1|3.
Santa Rita, de 21 1|4 a 21.
Tres Puntas, de 21 a 20 1|4.
Tocopilla, de 97 a 96 1|2.
Yaco, de 4 1|4 a 3.

Ganaderas

Tierra del Fuego, de 104 a 100.

Diversas

Club Viña, de 450 a 400.

EL ORO DE 18 d. DURANTE LA SEMANA

Lunes: 1.a rueda, vendedor 231 y comprador 230.50; 2.a rueda, vendedor 233.50 y comprador 233.

Martes: 1.a rueda, vendedor 242 y comprador 240; 2.a rueda, vendedor 250 y comprador 249.

Miércoles: 1.a rueda, vendedor 245 y comprador 244; 2.a rueda, vendedor 249 y comprador 248.

Jueves: 1.a rueda, vendedor 232 y comprador 231; 2.a rueda, vendedor 239.50 y comprador 239.

Viernes: 1.a rueda, venddor 242 y comprador 241.50; 2.a rueda, vendedor 236 y comprador 235.

Sábado: 1.a rueda, vendedor 235.50 y comprador 235.

LIBRAS POR ORO DURANTE LA SEMANA

Lunes: 1.a rueda, vendedor 13.30 y comprador 13.20; 2.a rueda, vendedor 13.30 y comprador 13.20.

Martes: 1.a rueda: vendedor 13.40 y comprador 13.30; 2.a rueda, vendedor 13.40 y comprador 13.30.

Miércoles: 1.a rueda, vendedor 13.40 y comprador 13.30; 2.a rueda, vendedor 13.40 y comprador 13.20.

Jueves: 1.a rueda, vendedor 13.40 y comprador 13.20; 2.a rueda, vendedor 13.40 y vendedor 13.20.

Viernes: 1.a rueda, vendedor 13.40 y comprador 13.20; 2.a rueda: vendedor 13.40 y comprador 13.20.

Sábado: 1.a rueda, vendedor 13.30 y comprador 13.20.

EL ESTAÑO EN LA SEMANA

Lunes: 165.0.0 libras al contado y a 166.15.0 a plazo.

Martes: 163.7.6 libras al contado y a 165.0.0 a plazo.

Miércoles: 163.17.6 libras al contado y a 165.15.0 a plazo.

Jueves: 163.15.0 libras al contado y a 165.10.0 a plazo.

Viernes: 162.12.6 libras al contado y a 164.5.0 a plazo.

El Viernes de la semana anterior cerró a 166.5.0 libras la tonelada al contado y a 168.0.0 a plazo, y el de la presente a los precios ya indicados. En consecuencia, bajó 3.12.6 libras al contado y 3.15.0 a plazo.

EL COBRE STANDARD EN LA SEMANA

Lunes: 65.12.6 libras al contado y a 66.7.6 a plazo.

Martes: 65.2.6 libras al contado y a 65.17.6 a plazo.

Miércoles: 64.7.6 libras al contado y a 65.5.0 a plazo.

Jueves: 65.5.0 libras al contado y a 66.2.6 a plazo.

Viernes: 65.0.0 libras al contado y a 65.15.0 a plazo.

El Viernes de la semana anterior cerró a 65.10.0 libras la tonelada al contado y a 66.5.0 a plazo, y el de la presente a los precios ya indicados. En consecuencia, bajó 10 chelines al contado y a plazo.

LA PLATA EN LA SEMANA

Lunes: 35 3|8 d.
Martes: 35 1|8 d.
Miércoles: 35 d.
Jueves: 35 1|8 d.
Viernes: 34 7|8 d.

El Viernes de la semana anterior cerró a 35 1|8 d. la onza troy y el de la presente al precio ya indicado. En consecuencia, bajó 1|4 d.

REVISTA SEMANAL DE PRODUCTOS Y FRUTOS DEL PAIS

(Especial para "La Nación" de Santiago)

El mercado de exportación tiende a reaccionar debido a la baja del cambio. Los productos de más interés, son: Lentejas, quillay, garbanzos y algo en frejoles. El resto de los demás productos se mantienen con precios firmes. Los productores confían obtener cotizaciones muy fabulosas para las cosechas a causa de la depreciación de nuestra moneda. Los precios en las zonas productoras son cada día más elevados como está pasando en lentejas, que han llegado hasta $ 130.00 y el trigo blanco y candeal cuyas pretensiones de los productores ya no tiene límites.

Se puede apreciar que la agricultura este año será floreciente y de resultados muy favorables para los agricultores.

PRECIOS PUESTO CARRO VALPARAISO

Avena.— Los embarques de avena por Talcahuano han sido muy pequeños. Sólo se conocen 294 sacos que lleva el vapor "La Paz" para Liverpool y 70 sacos que lleva el "Perú" para el Callao. Los precios deben de fluctuar alrededor de $ 20 los 100 kilos en Talcahuano.

Arvejitas petit-pois.—Hubo un pequeño embarque de 60 sacos para Montevideo y de 150 sacos para Buenos Aires por vapor el "Kronprinzessin Margaret". Por Talcahuano se embarcó una pequeña partida de 50 sacos por vapor "Minnequa" para Nueva York. Las existencias se estiman muy reducidas, y los precios deben fluctuar alrededor de $ 45 los 100 kilos por clase sana sin bruccos.

Afrecho. — Se embarcaron 4,793 sacos por vapor "Oriana" para Liverpool y 170 sacos de afrechillo por el mismo vapor. Por Talcahuano el vapor "La Paz" lleva 2,500 sacos para el Havre. Los precios han mejorado, cotizándose a $ 7.50 el quintal.

Cebada. — Se embarcaron 3,000 sacos por el vapor "Jason" para Rotterdam. Los precios han mejorado. Cotizo: $ 24 los 100 kilos.

Chevalier.—Cotizo $ 32 los 100 kilos.

Cera. — Embarques de cera no se conoce ninguno, pero los precios se mantienen a $ 175 los 46 kilos.

Frejoles. — Se ha efectuado un bonito embarque de 4,000 sacos de frejoles para Montevideo por vapor "Kronprinzessin Margaret" y de 200 sacos por el "Jason" para Rotterdam. Los precios en general de los frejoles han mejorado, tanto por clase de los blancos, tipo exportación, como igualmente los de color. Cotizo: Frejoles caballeros, $ 35 los 100 kilos; triguitos, $ 35 los 100 kilos; bayos, $ 45 los 100 kilos; burritos, $ 45 los 100 kilos.

Garbanzos. — Se embarcaron para Montevideo por vapor "Kronprinzessin Margaret", la cantidad de 925 sacos de garbanzos. Los precios han tenido una fuerte alza, habiéndose efectuado transacciones hasta a $ 55 los 10 kilos. Las existencias son muy reducidas en Valparaíso; se pueden estimar nulas. Cotizo: $ 55 los 100 kilos.

Harinas.— Debido a que el trigo ha vuelto a afirmarse en Santiago, los precios de la harina han mejorado. Cotizo: $ 31 los 46 kilos. Por Talcahuano se han efectuado algunos embarques para la exportación por la cantidad de 2,000 bultos para Bolivia, vía Arica.

Lanas. — Sin transacciones. Cotizo: nominal $ 60 los 46 kilos enfardada. El "Chilena" lleva 111 fardos para Liverpool.

Lentejas.—Por Valparaíso se embarcaron 214 sacos para Buenos Aires, y por Talcahuano los embarques han sido más importantes. Por vapor "Minnequa" se embarcaron con destino a Nueva York la cantidad de 1,036 sacos, por vapor "La Paz 1,051 sacos y 250 sacos para el Havre. Por vapor "Perú" 100 sacos para Nueva York. Las firmas exportadoras han ofrecido pagar hasta $ 125 los 100 kilos en puertos de embarques, siempre que su entrega sea inmediata, dentro del presente mes. Las existencias se estiman nulas, pues todas las partidas que se cosecharon han sido embarcadas.

Miel de abejas. — Se embarcaron 99 barriles para Hamburgo. Las existencias son reducidas. Los precios fluctúan a $ 34 los 46 kilos.

Papas.—Cotizo: $ 12 saco por partidas en Barón.

Quillay.— El vapor "Jason" lleva 500 fardos de Quillay para Hamburgo y 68 fardos para Liverpool por el vapor "Oriana". Los precios han mejorado y el mercado demuestra interés por comprar. Cotizo: $ 31 los 46 kilos.

Semilla de cáñamo. — Ha tenido una pequeña alza a $ 50 los 100 kilos. Los productores pertenden estos precios en las zonas productoras.

Semilla de trébol.—Han continuado los embarques para la exportación. Para Liverpool se embarcaron 649 sacos por el vapor "Oriana" y 510 sacos por el vapor "Jason" para Hamburgo. Cotizo: $ 95 los 100 kilos.

Trigo blanco. — En Santiago ha subido a $ 41 los 100 kilos. Exportación no se conoce. Transacciones en el Sur a $ 34 los 100 kilos.

Trigo candeal. — También ha mejorado este producto en las zonas de Aconcagua, habiéndose efectuado transacciones a $ 48 por clase sana. Hay muchos lotes que se ofrecen, pero con polvillo y bastante degenerado, y por esta razón las pretensiones de los productores de buen trigo sano son más altas. El mercado aún no puede mejorar sus precios.

EXPORTACION

Los siguientes embarques se han efectuado por Valparaíso:

Afrecho.— Por vapor "Oriana" se embarcaron 4,793 sacos para Liverpool; por vapor "Oriana" se embarcaron 170 sacos afrechillo para Liverpool.

Arvejitas. — Por "Kronprinzessin Margaret" 150 sacos para Buenos Aires; 50 sacos para Montevideo.

Cebada.— Por "Jason" 200 sacos para Rotterdam.

Garbanzos. — Por "Kronprinzessin Margaret", 925 sacos para Montevideo.

Lanas.—Por vapor "Oriana", 112 fardos para Liverpool.

Lentejas. — Por "Kroprinzessin Margaret", 214 sacos para Buenos Aires.

Miel de abejas.—99 barriles para Hamburgo.

Quillay.— Por "Jason", 500 fardos para Hamburgo; por "Oriana, 68 fardos para Liverpool.

Semilla de trébol. —Por "Oriana" 649 sacos para Liverpool; por "Jason", 510 sacos para Hamburgo.

Los siguientes embarques efectuados por Talcahuano:

Arvejas.—Por "Minnequa", 50 sacos para Nueva York.

Afrecho.—Por "La Paz" 2,500 sacos para el Havre.

Avena.—Por "La Paz", 294 sacos para Liverpool; por "Perú", 90 sacos para el Callao.

Harinas. — 2,000 bultos por "Perú" para Bolivia, vía Arica.

Lentejas.— 1,036 sacos por "Minnequa" para Nueva York; 1,300 sacos por "La Paz" para el Havre; 100 sacos por el "Perú" para Nueva York.

Lanas.—272 fardos por "La Paz" para el Havre; 55 fardos por "Laurel Branch" para Liverpool.

Valparaíso, 20 de Enero de 1922.

AGUSTIN GAZITUA,

Corredor de productos y frutos del país.—Valparaíso.

VALOR DE LA £ EN DOLARES

Los cablegramas procedentes de Nueva York, recibidos ayer en los Bancos de esta ciudad, indican las siguientes cotizaciones en oro americano:

Anglo Sur-Americano	4.21
Alemán Transatlántico	—
Francés de Chile	4.21
Londres y Río de la Plata	4.21
National City Bank	—

S. A. FERIA IZQUIERDO

Precios corrientes de la Feria de Animales del Sábado 21 de Enero de 1922

AVENIDA BEAUCHEF N.o 997

Terneros de pie gordos, de $ 60 a $ 80.
Terneros de 1 año, de 120 a 150.
Vaquillas de y 1|2 año, de 160 a 200.
Novillos de 1 1|2 año, mestizos, de 180 a 220.
Novillos de 2 años, de 220 a 250.
Vaquillas de 3 años, de 270 a 300.
Novillos de 3 años, de 280 a 320.
Novillos a media gordura, de 300 a 340.
Novillos gordos, de 360 a 380.
Novillos mestizos, gordos, de 400 a 450.
Vacas finas, de 240 a 250.
Vacas a media gordura, de 270 a 300.
Vacas gordas, de 350 a 370.
Vacas mestizas, gordas, de 400 a 440.
Vacas paridas, flacas, de 300 a 350.
Vacas paridas, a media gordura, de 400 a 450.
Torunos gordos, de 370 a 400.
Toros, de 350 a 420.
Bueyes flacos, de 300 a 340.
Bueyes a media gordura, de 380 a 440.
Bueyes gordos, de 530 a 550.
Bueyes de trabajo, de 380 a 460.
Bueyes mestizos gordos, de 580 a 620.
Corderos, de 23 a 27.50.
Ovejas, de 18 a 33.
Carneros, a 70.
Vacas al peso, de 0.75 a 0.90 kg.
Bueyes al peso, de 0.72 a 0.87.
Torunos, de 0.70 a 0.75.
Novillos, de 0.75 a 0.89.

BOLSA COMERCIAL DE CHILE

Unica rueda

600 Chacaltaya, Feb. 9, 16 1|4.
100 Chacaltaya, Feb. 9, 16 1|8.
100 Chacaltaya, En. 26, 15 7|8.
1100 Caupolicán, 3 7|8.
1200 Caupolicán, Feb. 9, 4.
500 Caupolicán, 3 3|4.
500 Marta Lib., En. 26, 4 7|8.
100 Marta Lib., 4 7|8.
100 Marta Lib., Feb. 9, 5.
50 Caupolicán P. S., 3 1|2.
50 Yace P. S., 1 1|2.
200 Chacaltaya, Feb. 9, 16 5|8.

MATADERO PUBLICO

ENCIERRA DE HOY

Ganado mayor

Bueyes	16
Novillos	78
Vacas	105
En vara	54
Total	253

Ganado menor

Corderos	556
Cerdos	0
Cabros	9
Terneros	3
Total	568

PRECIOS DE LAS CARNES

		El kilo		
Carne de buey	1.a	1.28	a	1.30
Id. id	2.a	1.15	a	1.25
Id. id	3.a	0.70	a	1.10
Carne novillo	1.a	1.22	a	1.26
Id. id	2.a	1.10	a	1.20
Id. id	3.a	0.70	a	1.00
Carne vaca	1.a	1.25	a	1.28
Id. id	2.a	1.15	a	1.23
Id. id	3.a	0.70	a	1.10
Carne cordero	1.a	1.40	a	1.50
Id. id	2.a	1.20	a	1.30
Id. id	3.a	0.80	a	1.00
Carne oveja	1.a	1.10	a	1.20
Id. id	2.a	0.90	a	1.00
Id. id	3.a	0.60	a	0.80
Carne de cabro	1.a	no	hubo	
Id. id	2.a	no	hubo	
Id. id	3.a	no	hubo	
Carne de cerdo	1.a	1.70	a	1.80
Id. id	2.a	1.55	a	1.65
Id. id	3.a	1.40	a	1.50
Grasa en rama		1.20	a	1.40
Sebo de ovejuno		0.80	a	0.90
Cuero de vacuno, macho		1.10	a	1.30
Id. id. hembra		1.65		
Id. id ovejuno		$ 30	a	40

pesos docena.

GUIA
DE CORREDORES DE LA BOLSA DE COMERCIO

AUGUSTO OVALLE CASTILLO
LUIS RAMIREZ SANZ
Sandera 55.—Teléfono 2511.

Hay muchos imitadores

de la renombrada bebida refrescante sin alcohol

"BILZ"

Debe Ud. exigir la genuina "BILZ" que lleva en la tapa y etiqueta el retrato del inventor, y que sólo la expende la

Compañía Cervecerías Unidas

Con grandes facilidades en el pago

MUEBLES

SAN ANTONIO 62

Entrega inmediata

E-23

LONDRES MEXICO

MARCA REGDA.

(Cruz Swastica)

GASOLINA ENERGINA

VELOCIDAD!
ECONOMIA!
POTENCIA!

Anglo-Mexican Petroleum Co. Ltd.

Huérfanos 1153 — Casilla 11-D
SANTIAGO — Teléfono Inglés 3636

La más importante Sección Técnica sobre ganadería en Chile

Confirma el **espléndido** resultado obtenido con los **SILOS BROOKS** en los Estados Unidos

ESCUELA PRACTICA DE AGRICULTURA
Quinta Normal. — Santiago

Santiago, 13 de Enero de 1922.

Señor Gerente de la Sociedad Silos Brooks Ltda.

Presente.

Muy señor mío:

En contestación a su carta de fecha 30 del mes de Noviembre próximo pasado, transcribo a Ud. el informe del Jefe de la Sección Ganadería de esta Escuela.

"En contestación a la carta de la Sociedad Silos Brooks Ltda., debo decir a Ud. que el Silo Brooks nos ha dado el resultado apetecido, pues el ensilaje obtenido es espléndido.

"Hemos alimentado las vacas con más o menos 25 kilos de ensilaje de maíz y 4 a 8 kilos de heno de alfalfa, primer corte, durante todo el invierno. Han mantenido su producción y peso y su salud perfecta. El valor de la ración es económico, especialmente si se toma en cuenta el precio tan subido de la leche durante la estación fría".

Saluda a Ud. su atto. S.

Firmado: J. T. BISQUERTT,

(Director).

MAS DE 200 SILOS BROOKS CONSTRUIDOS EN CHILE. ESTAN DEMOSTRANDO SU SOLIDEZ, RESISTENCIA, ECONOMIA Y PERFECTAS CONDICIONES EN QUE PRODUCE EL ENSILAJE CONDICIONES QUE NO PUEDEN SER SUPERADAS POR NINGUN OTRO SILO.

Sociedad "Silos Brooks" Limitada

HUERFANOS 1148 — SANTIAGO — CASILLA 3913

E-22

CRONICA POLICIAL

LA SUSTRACCION DE DOCUMENTOS Y ESTAMPILLAS EN EL CONSERVADOR DE BIENES RAICES

El fallecimiento del señor Basso

Uno de los detenidos por la estafa a la Feria Ureta y Cía. sale en libertad

El sumario por irregularidades en la Policía de Aseo. — El proceso Colombi

Alarma falsa de incendio. — Robos

Percances que experimenta una pareja de jóvenes a quienes se le niega el consentimiento para contraer matrimonio

Irregularidades en la Policía de Aseo

El sumario que se sigue en el tercer juzgado por adulteraciones de planillas en el servicio de policía de Aseo, pasará en estos días a conocimiento del promotor fiscal.

Sólo falta para este trámite que oirle confesiones con cargo a los reos.

Actualmente se encuentra en la cárcel únicamente el obrero Mesías, que se prestaba para las adulteraciones.

Proceso Colombi y González

Este voluminoso proceso, que consta de varios cuadernos, continúa siendo materia de estudio por el juez suplente del tercer juzgado del crimen, señor Orrego.

Con el fin de imponerse detalladamente del proceso, el señor Orrego ordenó que fuera remitido a su casa.

Robo en la Fábrica de Calzado de Picó Hermanos

Los propietarios de la Fábrica de Calzado de Picó Hermanos, se presentaron el Viernes a las 5.20 de la tarde a la 4.a Comisaría, denunciando que habían sorprendido a Augusto Tapia en el momento que se sustraía 10 pares de suela para calzado.

El sindicado como autor del robo, fué puesto ayer a disposición de la justicia, la que después de tomarle declaración, lo remitió a la cárcel pública.

El fallecimiento del señor Basso

La Sección de Seguridad continúa las investigaciones que le encargara el 4.o juzgado del crimen, para establecer si hubo o no secuestro en el traslado del señor Basso a la casa donde falleció.

También se ha ordenado practicar la autopsia médico-legal al cadáver del señor Basso.

Para el Lunes próximo hay pendientes algunas citaciones y otras diligencias de importancia.

La estafa a la Feria Ureta y Cía.

Fué puesto en libertad incondicional, por no haber méritos en su contra, don Abraham Fridman, que había sido detenido por considerársele complicado en la estafa de $ 50,000 hecha a la Feria Ureta y Cía., por algunos de sus empleados.

EN EL CONSERVADOR DE BIENES RAICES

La sustracción de documentos públicos y estampillas ascendería a más de $ 7,000

Los reos continúan incomunicados

Decíamos ayer que se había descubierto en el Conservador de Bienes Raíces la substracción de documentos de importancia, entre ellos, escrituras con sus correspondientes estampillas. Interiorizados más en este asunto, que ha llamado la atención pública, pues ya son varios los afectados, vamos a informar a nuestros lectores cómo han ocurrido los hechos.

Desde hacía tiempo veníanse produciendo entre el personal antiguo de esta repartición y el Notario Conservador de Bienes Raíces, señor don Emiliano Figueroa Larraín, dificultades que día a día veíanse ahondar, sin llegar a establecerse cuál era la razón que las motivaba. El Jueves en la mañana el señor Emiliano Figueroa notó que de su oficina habían desaparecido varias escrituras y documentos, entre ellas, una de don Arturo Alessandri R., y otra de don Hernán Alessandri R., cuyo valor alcanzaba a más de $ 700 respectivamente. Inmediatamente se dió cuenta al Juzgado del Crimen de turno señor Marco Aguirre, quien iniciado el sumario correspondiente, designó dos agentes, los que procedieron en la mañana del mismo día a detener a dos de los empleados entrados últimamente y en quienes recaían graves sospechas: Ernesto Melusa y Guillermo Besoaín, los que pasaron estrictamente incomunicados a la Cárcel Pública.

Se nos informa que las escrituras y estampillas substraídas, según unos, alcanza a $ 7,000; según otros, ascendería a más. La operación se haría en esta forma: Una vez substraídas las escrituras, se sacaban con cuidado las estampillas, lavándolas con algún ácido, que no dejaba rastros de haber sido inutilizadas, después eran vendidas en Talca, a fin de despistar la acción de la justicia.

Según informaciones que se nos han proporcionado, los empleados habrían confesado en el momento de su detención, pero habrían negado terminantemente cuando los llamó a su presencia el juez, señor Marco Aguirre.

En vista de la negativa de los reos, el juez señor Aguirre ordenó que se les mantuviera nuevamente estrictamente incomunicados en la Cárcel.

Visita a la Cárcel

Ayer, los diversos jueces del crimen practicaron, como de costumbre, la visita semanal a la cárcel pública.

JUZGADO DE TURNO.— Para la semana venidera estará de turno en lo criminal el primer juzgado del crimen, a cargo del juez señor Villagra.

A LA MORGUE.— Fué enviada a la Morgue el cadáver de una guagua que fué encontrado en una acequia.

ALCANCE DE NOMBRES.— Don Juan Carreño Bravo, de profesión electricista, domiciliado en calle de Washington 1410, nos pide hacer saber al público que él nada tiene que ver con Juan Carreño, que figuró como autor de un asalto verificado en la comuna de San Miguel.

DESAPARECIMIENTO. — El 1.o del presente desapareció, con una niñita de 10 años, la señora Zoila Montt Ortiz. Dicha señora salió de su casa acompañada de su hijita Elena.

Se teme le haya ocurrido alguna desgracia. Se nos pide que las personas que puedan tener informes acerca de su paradero o sepan algo relacionado con su desaparecimiento lo pueden indicarlo a Independencia 1040.

ATROPELLADO POR UNA CARRETA.— Los carabineros de Providencia enviaron a la Morgue el cadáver de Segundo Vargas, de 14 años, quien fué atropellado por la carreta que manejaba.

El accidente fué de tan fatales consecuencias que el desgraciado muchacho murió a los pocos momentos después.

$ 1,850 EN MERCADERIAS. — Don Antonio Calderón dió cuenta a la 6.a Comisaría que Luis A. Sáez se fugó llevándole robadas mercaderías por valor de $ 1,850.

AMAGO DE INCENDIO. — Ayer a las 12.20 se dió la alarma de incendio, dándose como punto amagado Lord Cochrane esquina Olivares.

Acudieron todas las compañías, pero sus servicios no fueron necesarios porque la alarma había sido falsa.

De las investigaciones que se practicaron se descubrió que desde el teléfono 336, Central, se había dado la alarma.

LUNA DE MIEL QUE EMPIEZA EN SAN VICENTE DE TAGUA-TAGUA Y CONCLUYE EN LA CARCEL DE SANTIAGO

Las consecuencias de una negativa materna a una petición matrimonial

Hace algún tiempo, se presentó a uno de los Juzgados del Crimen una señora dando cuenta que su hija, una simpática morena de 17 años, había desaparecido del hogar materno.

Denunciaba a un amigo de la casa como posible raptor y solicitaba de la justicia las investigaciones necesarias para dar con el paradero de su hija y el castigo del autor del rapto.

Puesta en campaña la Sección de Seguridad, aprehendió al personaje a quien se sindicaba como autor del desaparecimiento de la menor, quien negó tenazmente el delito de que se le acusaba, por lo que una vez cumplido todos los trámites legales, el fiscal pidió el sobreseimiento temporal.

A todo esto, la morena no aparecía por ninguna parte, pero su madre, que es una señora tenaz y con verdaderas dotes investigatorias, logró descubrir dónde la pareja había confeccionado el nido.

Efectivamente, viéndose en libertad el raptor, huyó con su paloma hacia las feraces tierras de San Vicente de Tagua-Tagua. Y allá, lejos del bullicio de la capital, en la soledad de los campos, haciendo compañía a modestos labriegos, dieron amplio vuelo a la fantasía, formándose quiméricas ilusiones para el porvenir.

Antes de continuar en nuestra relación, debemos dejar constancia que aparece en autos que la madre de la niña se había opuesto tenazmente al matrimonio de ambos, todas las veces que la pareja había solicitado su consentimiento. Los consideraba muy jóvenes e incapaces para luchar con éxito en los duros trances de la vida. En consecuencia, era inútil que le hablasen de matrimonio.

Enojado el novio, amenazó en voz alta a su futura suegra de robarse a la hija. Por desgracia, lo dijo en presencia de varias personas, las cuales han declarado en su contra.

Y efectivamente, así lo hizo. Libre ya del primer atracón de la justicia, voló, como decimos, para San Vicente de Tagua-Tagua, llevándose a la joven. Pasaron en dichosa compañía unos cuantos días de bien correspondida felicidad.

Pero estaba escrito que el espíritu del mal debía cruzárseles en el camino, que les parecía sembrado de flores. Y esta vez el espíritu del mal era la señora madre que los buscaba por todos los rincones.

No le faltó quien avisara a la denunciante que la pareja estaba en San Vicente de Tagua-Tagua, en plena luna de miel.

Saberlo y presentarse al Juzgado fué obra instantánea. Y la justicia envió por la pareja, la que fué embarcada para Santiago, cortándose así las relaciones que se mantenían en pleno idilio.

El raptor fué conducido a la Cárcel y ella a la Casa Correccional.

Las primeras declaraciones de ella favorecieron al amante. Declaró que lo había acompañado voluntariamente.

La denunciante se lleva a su casa a su hija y con mil promesas y ruegos consigue que la joven olvide a su amante y declare en su contra. Esta vez, expresa la joven que fué raptada a la fuerza.

El joven expresa que quiere honradamente a la joven, que la pidió en matrimonio repetidas veces y que sólo en vista de la terquedad de la madre, optó por irse con ella de común acuerdo. Y para dar prueba de sus buenas intenciones, está dispuesto a legalizar su unión, si es que la justicia lo estime conveniente.

Madre e hija están ahora a partir de un confite, empeñadas en hundir al que fué el mejor amigo, el más querido de los novios, y que hoy acusan de raptor.

Tiene Ud. Calvicie?

Tiene Ud. Canas?

Se le cae el pelo...?

No se alarme, acuérdese que el

"Especifico Boliviano Benguria"

desde las primeras aplicaciones, detiene la caída de pelo, tonificando la raíz, y atacando la Caspa y la Seborrea. Está preparado a base de vegetales extraídos de la flora boliviana; y posee cualidades tónicas que robustecen y afianzan la raíz del pelo.

Este ESPECIFICO es el tónico por excelencia del cabello, y el más poderoso medicamento contra la Calvicie.

Muy luego podrá convencerse que usando el

"ESPECIFICO BENGURIA"

recobrará todo su cabello perdido, desapareciendo, además, las CANAS sin usar las molestas tinturas.

El "ESPECIFICO BENGURIA" no ensucia ni mancha. Basta con humedecer el cuero cabelludo, sin necesidad de mojarse el pelo, y las canas recobran el color natural radicalmente.

En una palabra, el "ESPECIFICO BENGURIA" sana en general las afecciones del cabello. Cura radicalmente las Canas y la Calvicie.

Hago remisiones por encomiendas a cualquier punto de la República.

DR RAFAEL BENGURIA B. -:- CASILLA 2426 -:- SANTIAGO

TELEFONO INGLES 882

Consultas y ventas: Moneda 875 (altos)

Imprenta "Echeverría"

San Diego 1033. Tel. 23 (Matadero). Trabajos rápidos y económicos. Libretas y cuadernos por mayor y menor.—Artículos para escritorio.

AGENCIA DE "LA NACION"

Avisos y suscriciones hasta las 9 P. M.

Avisos clasificados

ARRIENDOS (Necesitan)

NECESITO CASITA, CON SITIO, que tenga localcito para negocio. Canon hasta cien pesos. Ofertas a Oscar Cordero, Correo 2. 22-E

CASITA QUINTA NECESITA MAtrimonio dos niños. En Ñuñoa, Llano Subercaseaux o Lo Ovalle. Págase por trimestres anticipados.—E. L.—Casilla N.o 3864. 22-E.

CASA CHICA, PATIO GRANDE O quintita lejos centro para Febrero. —Dalles. Correo. 23-E.

URGENTE NECESITO ARRENDAR casa cerca Instituto Pedagógico.— Vargas Barahona, Compañía 1231. 22-E.

NECESITO ARRENDAR CASAquinta en Ñuñoa, seis piezas mínimum, se hace contrato.— Arturo Vargas Barahona. Compañía 1231. 22-E.

NECESITO CASA BAJOS O BAJOS con altos, para Febrero o Marzo, alrededor Plaza de Armas o Estación Mapocho, no importa vieja, para club. Zañartu 1044. E—22

CHACRA CON CASAS A LAS puertas de Santiago, toma en arriendo persona solvente. Gay 2714. E—23

PARA MARZO NECESITO CASA, canon hasta 250 pesos. Casilla 806. 22-e

NECESITO ARRENDAR CASAS con contrato, para arrendatarios solventes, anticipo fondos. Propietarios, no pagan comisión. Compañía 1231, Arturo Vargas Barahona. E-26

SIN AGENTES, MATRIMONIO SOlo necesita casita 3 a 4 piezas o departamento aislado para 1.o Marzo, indispensable indicar precio y dirección. R. V. L. Casilla 65 D. 23-e

NECESITO ARRENDAR PEQUEño espacio oficina. Casilla 6038. 22-E.

CORTA FAMILIA EXTRANJERA necesita casita en bajos, con patio. Canon 180. Dirigirse: Estado 250.— Anselmo. 22-E

ARRIENDOS (Ofrecen)

SE ARRIENDAN CASAS DIFERENtes precios. Bandera 78, Oficina 22. E-22

CASITAS CON 2 DEPARTAMENtos arriendo, desde 7 pesos semanales. San Diego 2274. E-29

PIEZA O DEPARTAMENTO AMOblado. Carmen 282. E-23

DEPARTAMENTO INDEPENDIENte, esquina, luz eléctrica, arriendo, Carmen 1345. 22-E

ARRIENDASE COMODA CASA BAjos, Maipú 449 entre Catedral-Compañía. 23-E

$ 450 VICUÑA MACKENNA 518 ESpléndida casa de altos, flamante, diez piezas y servicios, gran hall, gas y luz eléctrica, arriendo por contrata. Verla de 8 a 10 y de 4 a 6. 22-E

EN CASA EXTRANJERA ARRIENdo departamento, tres o cuatro piezas y cocina, Domínica 476. 23-E

CASA HONORABLE ARRIENDA espléndidas piezas amobladas, balcón calle, matrimonio o jóvenes, Catedral 2679. 29-E

ARRIENDO O COMPRO DE OCAsión carretela, Bilbao 235. 23-E

CASA RESPETO ARRIENDA DOS piezas a caballero solo o señoras honorables. Marcoleta 458, casa 2. 22-E.

$ 200 CASA SEIS PIEZAS, SERVIcio, 2 patios, Camilo Henríquez 270. 23-E

SE ARRIENDA ANTIGUO LOCAL de la Botica Alemana. Tratar, San Diego 605. Tienda La Oriental. 22-E.

ARRIENDASE DEPARTAMENTO tres o cuatro piezas, cocina y baño, casa quinta Nueva Montevideo 957, preguntar San Cristóbal 515. E-22

ARRIENDASE PIEZA, UNA O DOS a caballero. Precio módico. Razón: Pedregal 14. 22-E

CASA DE LUJO, ALTOS Y BAJOS, 9 piezas, altos con galerías de vidrio, sócalo de madera, toda pintada, prefiero extranjeros, solamente en 200. Torreblanca 1045. E-22

110 PESOS ARRIENDASE AVENIda Matta 600, casa D. Tratar: Moya y Behm, Compañía 1264. E—23

300 PESOS BAJOS RIQUELME 745, recién pintada y empapelada, 7 piezas y servicio, baño instalado, hall. E—22

ARRIENDO DOS, TRES BUENAS piezas, cocina. Coquimbo 768. E—23

140 ALTOS COMODOS, 8 DEPARtamentos, luz, Camilo Henríquez 695 casi esquina 10 de Julio; 90 pesos bajos, 7 departamentos, Camilo Henríquez 693. E—23

235 PESOS ARRIENDASE POCA familia, Arturo Prat 234. Verla: 2 a 5. E—23

SI USTED TIENE ALGUNA PROpiedad para arrendar o vender, evítese los gastos de anunciarlo y de atender a los interesados impartiendo sus órdenes a mi oficina. Mis servicios y avisos le son gratuitos. Referencias a su disposición. A. H. Reid, Bandera 160. 27—E

ARRIENDASE PIEZA CON O SIN muebles, caballero o señora sola. San Carlos 624. E—22

¿BUSCA USTED CASA? DESDE $ 200 a $ 1,000 ofrece el escritorio Salinas, Huérfanos 1326. E—22

MAGNIFICAS CASAS CALLES PEdregal y Cochrane, cerca Alameda, arriendo $ 400 y $ 700 respectivamente. Marambio Montt, Galería Alessandri 25-A. E—22

SE ARRIENDA UNA CASA, CON luz eléctrica y gas, con toda comodidad, en calle Buenos Aires 324. Tratar con su dueño en Juarez 735.. 22-E

$ 62 ARRIENDASE CASA, LUZ eléctrica. Carmen 197. E-23

"LO ARTEAGA", QUINTAS A LAS puertas de Santiago, gran parrón, arboleda, garage, casa, abundante agua, corriente, potable, arriendo barato. Prefiero extranjero. Huemul 713. E-22

60 ARRIENDANSE CASITAS TRES piezas, Aldunate 1051. 22-E

$ 320, ARRIENDASE CASA MOderna con baño y jardín. Verla y tratar con su dueño. Sevilla 1285. E-22

ARRIENDO BARATISIMO LINDA quinta recién refaccionada, hermosa arboleda, gran parrón, casa, garage, abundante agua, cinco minutos Matucana, espléndido negocio persona industriosa. Prefiero extranjero. Huemul 713. E-22

ARRIENDASE MAGNIFICO DEpartamento, toda comodidad. San Pablo 2923. e-22

400, MAESTRANZA 156, ALTOS, con patio, luz eléctrica, gas, a familia sin niños. Tratar: Delicias 2716. E—22

ARRIENDO O COMPRO CONTADO, cómoda casa-quinta o sitio grande, situación central. Dirigirse: casilla 3640. 29-E

CASA DE 8 PIEZAS, DOS PATIOS, arriendo. General Velásquez 185. 22-E.

LOCAL APROPIADO PARA INdustria o bodega, con casa, bodega, almacén, galpones, caballerizas, se arrienda. Verlo, Aldunate 1250. Tratar, Puelma y Figueroa, Agustinas 1148. De 11 a 12 y de 4 a 5. 22-E.

$ 200 ALTOS, MUY ASEADOS, 6 piezas, Eyzaguirre 568 (entre Carmen y San Isidro). Llaves misma casa. 24-E

BONITO PIEZA MATRIMONIO, CAsa honorable, Santa Rosa 685. 23-E

$ 225 ARRIENDO LINDOS ALTOS chalet, 5 piezas, luz eléctrica gas, Vicuña Mackenna 920. 22-E

$ 400 SE ARRIENDA CASA EN ALto. A. Prat 594. Tratar: Av. Matta 1004. 22-E

EN $ 500 SE ARRIENDA CASA EN bajos, A. Prat 588. Tratar: A. Matta 1004. 22-E.

EXTRANJEROS, ARRIENDASE casa esquina, seis piezas. Bellavista 403. 22-E

SE ARRIENDA UNA EXTENSA casa de 8 piezas y huerto, muy apropiada para negocio, por el bajo precio de $ 200, por ausentarse sus dueños. Gay 2565. 22-E

ARRIENDASE BODEGA EN LA mejor situación de la Alameda, especial para biógrafo. Verla, tratar: Delicias 1749. E-22

OFICINA DE PROPIEDADES, arriendos y administraciones. Compañía 1231. Arturo Vargas Barahona. 24-E

ARRIENDASE SAN BERNARDO cómoda casa-quinta. Urmeneta 350. E-26

FUNDOS.— ARRIENDO DOS FUNdos en Casablanca, setecientas cuadras, muy buenos terrenos para siembras de trigo y cebada especial para ovejería. Casas habitación, animales, útiles labranza. Canon: diez mil pesos anticipados. Exíjese fianza. Tratar: Quilpué. C. S. Blanco esquina Chorrillos, altos. E-24

$ 50, $ 40 ARRIENDO UNA, DOS piezas persona honorable o guardar muebles. Maestranza 538. E-22

PIEZAS AMOBLADAS, ARRIENDO varias $ 45. Carro Bascuñán. Gorbea 2858, altos. 22-E

$ 172, ARRIENDASE COMODA CAsa bajos. Maipú 122, entre Portales y Moneda. 22-E

$ 150-125 CASAS 6 PIEZAS, NUEvas, Esperanza 455. 22-E

$ 130-105 CASAS 5 PIEZAS, NUEvas, Rosas 2203. 22-E

$ 225 ALMACEN, CASA ESQUINA, acreditada Carnicería, Rosas 2203. 22-E

$ 100 ALMACENES, CASAS ESQUInas, comercial, Sta. Rosa 1496. 22-E

$ 10 SEMANAL CASITAS CALLE, 2 piezas, Sta. Rosa 1496. 22-E

$ 200 ALMACEN, DOS ESQUINAS, Citées acreditado, Sta. Rosa 1865. 22-E

$ 6 SEMANAL CASITAS INDEPENdientes, empapeladas, Sta. Rosa 1865. 22-E

$ 100, 120 ARRIENDASE CASAS, Fariña 439. Tratar: Dávila 759. 23-E

CASA-QUINTA BIEN PLANTADA, cerca ciudad se da en arriendo por años.—L. E. Casilla 1004. 22-E

DEPARTAMENTO 4 PIEZAS arriendo. Carreras 660. 22-E

SE ARRIENDA UN LOCAL. SAN Pablo N.o 1237. 22-E

$ 75-80, ARRIENDO INCOMPARAbles casitas higiénicas, carro puerta. Cumming 1076. 23-E

$ 170 ARRIENDASE ALTOS COMOdos. Carmen 201. E-23

$ 270 ARRIENDO BAJOS, SEIS Piezas fuera servicios, encerada, gas, luz eléctrica, ver, tratar, 2 a 6. Maturana 775. 23-e

$ 220 ARRIENDO ALTOS, PERfecto estado, ocho piezas, gas, luz eléctrica, ver, tratar, 2 a 6. San Pablo 2184. 23-e

ARRIENDASE DEPARTAMENTO, pieza, matrimonio, jóvenes solos. Canon módico. Cochrane 60. 22-E

AL COMERCIO: CALLE LA BOLsa 23, frente Club de La Unión, donde ya se está radicando el alto comercio, arriendo bonito departamento y piezas, con balcones a la calle, para corredores, muestrarios casas mayoristas, profesionales o talleres varios. Tratar: 11 a 12 y 6 a 7. 22-E

ARRIENDO CASAS: COMODA, EXtensa: Sazié 2352. Santa Isabel 370. Valdivieso 458. Arauco 1152.—Daniel Laurel. Huérfanos 1235. 22-E

$ 200, ARRIENDASE CASA: CUMming 789, seis buenas piezas, cocina, baño, dos patios. 23-E

$ 140, ARRIENDO BARRIO MATAdero, elegante casa 6 piezas y servicios. Compañía 1231. Arturo Vargas Barahona. E-23

ESPLENDIDA CASA QUINTA, BArrio Matadero, 10 piezas, cerca carros, arriendo. Compañía 1231. Arturo Vargas Barahona. E-24

ARRIENDASE DEPARTAMENTO balcón a calle, casa honorable. Riquelme 964. E-22

PARA FRUTOS DEL PAIS SE arrienda gran galpón, bodega y terreno. Guindos de Ñuñoa, Av. Larraín esquina Egaña, carros a la puerta. E-22

GRAN LOCAL PARA DESPACHO, buena casa y terreno. Se arrienda. Guindos de Ñuñoa, Av. Larraín esquina Egaña, carros a la puerta. E-22

CASAS INDEPENDIENTES Y SItio apropiado para industria, arriendo barato calle Bellavista, Población Matte Basaure, términos carros Bellavista. E-24

ARRIENDO CASA QUINTA. SANto Domingo 4461. E-23

$ 120, ARRIENDASE COMODA CAsita Avenida Independencia 1062 frente Escuela Medicina. Tratar Interior Teatro. E-23

EN ARGOMEDO VENDO O Arriendo extensa y cómoda casa quinta. Tratar: San Isidro 654. E-22

ARRIENDO PIEZAS, DESDE … sos. Barroso 81.

LOCAL GRANDE, ESPLEN… situación, cualquier negocio, … dase. Prat esquina Cóndor.

ARRIENDO DOS PIEZAS … amoblada, $ 45. San Pablo …

$ 160 EXTENSA, COMODA … gran patio, luz eléctrica, … llado. Libertad 1227.

ARRIENDO CASA NUEVA … zas, cocina, luz. Serrano …

CASA BIEN AMOBLADA CON … dín, todas comodidades, … arriendo, barato. Chacabuco …

CASA NUEVA, 7 HABITACIONES … 2 hall, servidumbre, arriendo … zaval 118.

$ 200 ARRIENDO ALTOS … zas y servicios, San … próximo a Alameda.—Federico Reyes, Bandera 78.

$ 500 DE ARRIENDO PAGO … casa 12 habitaciones y … Federico A. Reyes, Bandera …

NECESITO DOS PIEZAS, … Correo Central, Alfa.

CASA RESPETO ARRIENDA … piezas a caballero solo o … norables. Marcoleta 458, casa …

ARRIENDANSE CASITAS … 70. Tratar y verla: …

ARRIENDASE UNA PIEZA … blada, y dos sin muebles. … casa 18.

$ 300 ARRIENDA MATRI… extranjero casa pequeña … mento independiente, … bitaciones, baño, electricidad, … rico A. Reyes, Bandera 7…

$ 180, ARRIENDO CASA NU… piezas, una servidumbre, … servicios, 8 cuadras centro, … Palmas. Echeverría 99…

$ 40, OFICINAS CENTRALES … elegantes, con luz. Bandera …

ARRIENDANSE CASAS … niel 651, 659, ocho piezas, … cias, hall, patio, 300, 260 pesos … tar: Agustinas 830.

SE ARRIENDAN DOS CASAS … baratas, Molina 217-221, … tos.

ARRIENDASE PIEZA A … sola, casa particular, San … 625.

200 BUENA CASA RECIEN … cionada, numerosos departamentos … llaves Toesca 2172. Tratar … mingo 1685.

ARRIENDO COMODO DEPARTAmento, bajo canon. Gay …

SE ARRIENDA UNA CASA … Abril 3968.

$ 250, ARRIENDO ELEGANTE … tos, 10 departamentos, gas, luz … trica, un paso Alameda. … yes 15.

$ 60, ARRIENDASE DEPARTAmento 4 piezas, Constitución … (Avenida Ecuador).

AVICULTURA Y CULTIVO

VENDO CEBADA FORRAJE … última cosecha, por pequeñas y grandes partidas a $ 22 los … rigirse: Z. Z., Correo Central.

"CRIADERO SAN JOSE" … huevos, catalanas, Rhode … phington, Brahmas, Pekín … $ 70; pedidos provincias … 3892.

VENDO CANARIOS, BARATO … Diego 531.

CANARIOS CANTORES … se. Huérfanos 1616.

AUTOMOVILES Y CARRUAJES

ESCUELA PRACTICA DE CHAUFfeur mecánico. Cursos rápidos … rias marcas, enseñanza por … ños. Vicuña Mackenna … nc 3362.

COMPRO RADIADOR … Magneto, Garage Angulo … Rodríguez 66.

AUTOMOVIL TURISMO, … to estado, vendo ocasión … chrane 130.

FORD VENDO, PRUEBA … 2,000 kilos, adoptado también … pasajeros, $ 4,000, Campo … Refinería Azúcar "La …"

ARRIENDO BOXES BARATOS … $ 20. Almirante Barroso …

AUTOMOVIL "PEERLESS" … rantido, se vende. Precio … —E. F. L. Casilla 344. …

FORD VENDO EN BUEN … $ 2,200. Compañía 2735.

VENDO AUTOMOVIL … dos asientos en perfecto … Magneto Bosch y neumáticos … lly, Springfiel, 30 x 3 … Morandé 690.

VENDO DE OCASION AUTO … chell, siete asientos, magneto … Dardignac 176, de 3 a …

NEUMATICOS: EL MEJOR … ller de reparaciones en Chile … nen Beeche, Best y Halberstadt … licias 1487, Teléfono … con un personal de expertos … certificados de la Miller … EE. UU.

COMPRO AUTOMOVIL … Maxwell o Ford, 5 asientos … tida eléctrica, buen estado … se precio mínimo.—E. W. … 531.

CARROCERIAS … Ford, Metz, y Maxwell, de … motores, tapa barros, … das e infinidades de repuestos … automóviles, vendo, Brasil …

CHASSI FORD, RICO MOTOR … do, Riquelme 681.

NEUMATICOS Y CAMARAS … caniza bien y a precios … Estrella, Brasil 25-B.

NECESITO BUEN AUTO … para traer frutas de … dura 2 meses. Tratar … dega 6.

NEUMATICOS USADOS … constantemente, Brasil …

BICICLETA VENDO $ … Rosa 157.

BICICLETA DE CARRERA … francesa, vendo en $ … zotte 62.

SE COMPRA BICICLETA DE OCAsión, buen estado. Tratar de 12 a 1. Santo Domingo 1215. E-24

COMPRO BICICLETA PARA NIÑO 11 años, Santo Domingo 1837. 23-E

CARRETA APERADA POR CUALquier precio, vendo. Martínez de Rozas 4341. 22-E

VENDO CARRETELA APERADA con dos yeguas. Fermín Vivaceta N.o 415. 22-E

GOLONDRINA NUEVA, CON ARneses, vendo barato. Salas 198. Casa compra - venta. 22-E

VENDO FAETON-DOG CARK, COUpé 3|4, con llantas de goma. Goverues Lanier para playa, con Poney (caballo) y con arnés. Sulky Excelsior de 2 ruedas y varios coches. Faetones Americanos. Carrocería Las Rosas 1336. Teléfono Inglés 3319. 32-E

$ 6,000 REGALO AUTO OAKLAND modelo 1920, cinco ruedas alambre neumáticos flamantes, motor garantizado. Chacabuco 857. e-22

CARRETON ARENERO, CON APEro vendo, Andes 2050. 22-E

VENDESE UNA CARRETELA, ANdes N.o 3002. 25-E

COCHE "IDEAL" DE OCASION compro para Rengo, Casilla 3570. 22-E

VENDO UNA CARRETELA. VICtoria 578. 22-E

VENDO CARRETELA. BENAVENte N.o 405. 22-E.

RICA PARADA ARNESES, HEBIllajes amarillo para coche o victoria, muy firme, vendo. Av. Matta 1452. 22-e

RICO CAMION VENDO, 2 RUEDAS, Avenida Matta 1452. Vendo al Domingo hasta las 12 A. M. 22-e

VENDO CAMION DE 4 RUEDAS o cambio por carretela. Castro 280. 24-e

REGALO CARRETELA Y CABALLO $ 450. Tocornal No. 1566, Población Carmen. E-23

CAMION DOS RUEDAS, OCASION, arneses, vende Loreto 175. Carro Bellavista. E-23

TALAJES DE ENGORDA NECESIto para 100 vacas y 50 bueyes. Ofertas a Casilla 3492. E-22

ARNESES PARA CAMIONES, CArretones para panadería de pareja y cochecito garantidos, buen material, vendo. San Diego 978. 22-E.

CARRETAS PASTERAS REALIZA 10, Delicias 2197. E-22

ACCIONES Y BONOS

ACCIONES, LETRAS, BONOS COMpro y vendo. M. E. Gómez, Agustinas No. 1148, Teléfono 902. E-22

LETRAS PROTESTADAS Y VIGENtes recibo en cobranzas sobre cualquier ciudad. — Gómez, Agustinas No. 1148. E-22

ACCIONES COMPAÑIA PETROLIfera "Cacheuta" vendo al contado, o pagaderas con letras.—M. E. Gómez, Agustinas 1148. E-22

ACCIONES DE LA "SOCIEDAD Americana de Petróleos", "Comunidad Elaboración de Salitres", "Dawson Petroleum Company", "Clotilde del Toco" y otras, tengo órdenes de vender.—Gómez, Agustinas 1148. E-22

OCASION UNICA. POR AUSENtarme de Santiago, regalo $ 46,000 créditos Banco Popular, solo en 15 mil pesos. A. Venegas. Casilla 2313. E-23

ANIMALES

PERROS GALGOS RUSOS, NUEvos y de cría vendo de ocasión, por tener que ausentarme, Vicuña Mackenna N.o 685. 23-E

VENDO UNA YEGUA INGLESA, de tiro solo. San Diego 2146. E—22

POTRANCA TRES AÑOS, MANSA, de montura, vendo. Verla: Seminario 345. E—22

PERRO "COLLIE", ORDINARIO, perdido el Miércoles, se dá gratificació... Rosas 1454. E-24

VENDO LINDOS PERRITOS LUlú. Madrid 1117. E-17

VACAS PARIDAS DE 10 Y MAS litros, vendo. Gálvez 435. 22-E

VENDENSE 12 LINDAS VACAS lecheras y derecho arrendar local, más mejoras, en $ 10,000. Tratar: Dieciocho 620, de 1 a 2. E-22

OFREZCO VACAS LECHERAS EStablos desde $ 450. Casilla 3892. 22-E.

ALHAJAS

COMPRO BOLETOS DE JOYAS. DE 8 a 9 y de 1 a 3. San Francisco 1869. 22-E

CAMBIO TODA CLASE DE MONEdas y billetes, compro brillantes y perlas y oro en chafalonia. Huérfanos 913.

COMPRA- VENTA VARIAS

VENDO PAJA LARGA Y CAPOTIllo de cebada. Se entrega a domicilio por partidas de 100 fardos. Dirigirse a Huérfanos 1233. E-23

COMPRO DENTADURAS Y DIENtes artificiales usados. Arturo Prat No. 478. E-28

ALAMBRE N.o 14 LISTO PARA enfardar vendo de ocasión 15 qq., Teléf. 47, Ñuñoa. 22-E

VENDO PASTO POR GRANDES Y pequeñas partidas, 1er. y 2.o cortes, Teléf. 47, Ñuñoa. 22-E

SE VENDE UN ENVASE DE BOTIca para provincias. Delicias 1588. 22-E

BAÑOS AMERICANOS, CALENTAdores automáticos, lavaplatos enlozados. Fábrica Chacabuco 28 B. 23-E.

REALIZACION DE MOLDURAS para marcos, con 20 o|o descuento. Fábrica: Domeyko 2055. 25-E

ACIDO DE FIERRO VENDENSE grandes y pequeñas partidas.—Ernesto León, Portal Fernández Concha 950. De 7 a 9. 22-E

CUEROS CHUNGUNGOS O BUInes se vende una pequeña partida. Casilla 1140.—E. C. L. 24-E

ALAMBRE COLIZA MUY BUENA clase, vendo, estirado a máquina y parejo hay 90 quintales métricos. Tratar: Mapocho 1627. 23-E

CAJONES VACIOS, BARATOS, vende, Nataniel 76. 22-E

VENDO ESTANTERIA DE OCAsión. Matta 471. 22-E.

COMERCIANTES: REALIZO LOTE 20 latas, 10 kilos bacalao Noruega, 1.a clase. Casilla 3245. 22-E.

SACOS VACIOS TRIGUEROS Y carboneros vendo. Avenida Matta 1460. 22-e

VENDO VENTILADOR ELECTRIco de techo. San Pablo 1686. e-22

SILLAS DE MONTAR CUERO chancho de señora y hombre, Vendo, Avenida Matta 1452. 22-e

SE VENDE MOSTRADOR, ARMAzón, estantes para frutas, verduras. Una cortada para pieza con derecho a la posición; tiene patio, cocina. Arriendo barato. Eyzaguirre 1131. E—22

ESTANTERIAS, MOSTRADORES para botica, se venden. Delicias 2025, esquina Brasil. E—23

DE ALHAJAS EMPEÑADAS COMpro constantemente sus boletos. San Francisco 323. E—23

BOLETOS EMPEÑOS DE: JOYAS, relojes, pianos, muebles, sillas Viena, compra. San Francisco 323. E—22

BOLETOS EMPEÑOS DE: ARMAS fuego, plaquées, máquinas escribir, coser Singer, compra constantemente San Francisco 323. E—22

VENDESE BARATISIMO: MAQUInas Singer de pie, id. escribir, rica cocina gas, alfombra verde una pieza. San Francisco 323. E—22

BAÑO FIERRO ENLOZADO, PERfecto estado, vende San Carlos 624. E—22

VENDO BUENA ESTANTERIA Y mostrador para tintorería o lavandería. C. Cienfuegos 43. E—23

VENDESE DE OCASION LITOGRAfía. Completa o seccionada. Imprenta Moderna, Arturo Prat 127. 24-e

ESTANTE Y MOSTRADOR PARA lavandería compro. Luis Solari. Casilla 2464. 22-E

VENDO TERNO FLAMANTE, MEsa comedor y triciclo. Esperanza 514. 22-E

CAJA DE FONDOS, DE REGULAR tamaño, compro. Ofertas: a P. B. Casilla 3727. 24-E

VINAGRE BLANCO DE CHICHA de 1.a clase se vende desde cinco arrobas. Tratar: Chacra "La Primavera", Quilicura, Fidel Salas H. E-24

SE VENDE ARMAZON BUEN EStado con vidriera. Santo Domingo No. 1215. E-24

VENDO EN 120 PESOS BUENA arpa. Nataniel 1057. 22-E.

VENDO UTILES COMPLETOS PAra almacén, barato. Maule 991. E-22

CRIN DE CABALLO COMPRASE constantemente, pagando mejor precio. Cóndor 1124. E-22

VENDESE BUEN BAÑO FIERRO esmaltado, con lluvia. Rosario 1022 E-22

VENDO BARATO COCINA CARbón, buen estado, poca familia. Estado 75. 23-C

$ 2.50 CIENTO, TARJETAS VISIta, impresión insuperable confecciona "Imprenta Alemana", calle La Bolsa 41. 23-E

DE OCASION COMPRO COCINA económica chica. Gay 2727. 22-E.

CARBON ESPINO GARANTIDO de primera clase de los fundos Calivoro y Vaquerías, $ 11, con saco, vende el Depósito Chacabuco 18. 22-E

VENDO: 6,000 TRIGUEROS PRImera, 4,000 segunda, 2,000 cebaderos, 2,000 carboneros, 10,00 paperos, 5,000 caleros. Exposición 320. 22-E

QUILAS-MANGOS, ESCOBAS PREcios muy rebajados. Avenida Matta 1052. 23-E

COMPRO BOLETOS DE AGENCIA de plazo vencido; hoy atiendo todo el día. Domeyko 2369. E-22

VENDO UTILES PARA PUESTO leche; vinagre uva, pipas viajeras, varias vidrieras. Victoria 1172. E-22

MAESTROS ZAPATEROS Y TAlabarteros ¡atención! No dejen de visitar la suelería de R. Maeza y Compañía. Todos los artículos del ramo los encontrarán con ventaja por sus productos de su propia curtiduría y Charolería. San Diego 1376 y 1380.

COMPRA-VENTA NEGOCIOS

SE VENDE LAVANDERIA DE ocasión. Tratar: Toesca 2515. 24-E.

SE VENDE UN NEGOCIO DE CARbón y leñas, mucho tiempo establecido; buena clientela. Picarte 301. 22-E

OFICINA DE COMPRA VENTA DE negocios establecidos. Compañía N.o 1231. Arturo Vargas Barahona. 24-E

OPORTUNIDAD UNICA VENDO Negocio pensión centralísima con anexo dejando líquido más de 2,000 pesos mensuales. Por enfermedad de su dueño. Rosas 1130. E-22

BUEN NEGOCIO ABARROTES, Unicó Las Rosas esquina Maturana; contrato ventajoso se vende por enfermedad, capital 13 a 14 mil pesos. E-22

VENDO BODEGUITA LA LLAllauguenina, con venta comprobada, por estar enfermo. Mapocho 2055. E-23

HABIENDO COMPRADO EL NEGOcio de abarrotes del señor Antonio Navarro, Gálvez 1001, no respondo por cuenta ajena pasado de tres días. —Pedro Mardesich. — Santiago, 19 Enero de 1922. 22-E

EN MELIPILLA SE VENDE LA antigua y acreditada "Peluquería Parisiense", de Tomás Mestre, situada en la Plaza de Armas. Cuenta con numerosa y distinguida clientela. 22-E

POR NO PODERLO ATENDER vendo negocio abarrotes, buena situación, poco capital. Franklin 975. 22-E.

VENDO ALMACEN, CONDOR 747. 22-E

CON ESTA FECHA HE COMPRAdo a don Arturo Poblete el negocio de pensión La Frontera, ubicado en San Diego 272. Doy aviso, pasado tres días no respondo de ninguna cuenta.— Jaime Peguillen. 22-E

SE DESEA COMPRAR NEGOCIO de abarrotes, dando mil pesos al contado y el resto a plazo. J. F. M., casila 2375. 22-E.

VENDO NEGOCIO ABARROTE, verdulería, poco capital. Santa Isabel 394. 22-E.

POR NO PODERLO ATENDER, vendo almacén y cigarrería. Santa Isabel 79. 23-E.

PELUQUEROS, SE VENDE UTIles completos para vaciar, y se enseña el trabajo. Estado 265, Cigarrería. 22-E

SE VENDE ANTIGUO ALMACEN Las Baleares. Tiene contrato. San Diego 2172, frente Fábrica Vidrios. 25-E

SE VENDE UNA PENSION CERCA de la Vega, Artesanos 865. 23-E

VENDO LAVANDERIA DE OCAsión. Carmen 710. E-22

COMPRA-VENTA NEGOCIOS, REmates, encárgase: Oficina Comercial: Gálvez 106. Teléfono 3967. 23-E

SE VENDE BODEGUITA, CON menestras; buen local, apropiado picadería leña. Serrano 434. 22-E

COMPRO NEGOCIO ABARROTES 2,000 a 5,000 mil pesos, inútil escribir si es clavo. Correo N.o 3. F. M. A. 22-E

POR NO PODER ATENDER DOS carnicerías, vendo una. Tratar: Nataniel 44. 22-E

POR NO PODERLO ATENDER vendo en $ 3,800 reparto leche, utilidad comprobada con derecho a leche muy segura, 6 caballos, carretón y tarros, arneses y enfriaderas. Correo 6. M. G. E-22

COMPRO ALMACEN POCO CAPItal en barrio comercial con buena venta, o arriendo local para negocio con buena casa habitación. Ofertas por carta. R. M. Olivos 976. e-23

COMPRO NEGOCIO ABARROTES o pastelería, $ 10,000, a $ 15,000 al contado. Ventas comprobadas. Por cartas, D. D. San Pablo 2530. e-22

COMPRO HASTA $ 20,000 BUENA bodega frutos del país. — Arturo Vargas Barahona. Compañía 1231. E—23

COMPRO DOS ALMACENES ABArrotes con casa habitación.—Arturo Vargas Barahona. Compañía 1231. E—23

COMPRO NEGOCIO ABARROTES con buena clientela, que venda 500 pesos diarios como mínimum, en Santiago o provincia, con una existencia de $ 25,000 a $ 30,000 en mercaderías. Dirigirse por carta: San Pablo 1029, A. Z. E—24

ANTIGUA PELUQUERIA, MUY acreditada, con mucha clientela, vendo por fallecimiento de su dueño. Moneda 2083. E—23

VENDO GRAN CARNICERIA. Ricardo Santa Cruz 767. E—24

VENDO DE OCASION, LAVANDEría de renta, por enfermedad dueño, bien situada, buena clientela, entrada anual $ 36,000, arriendo barato y local cómoda. Dardignac 176, de 3 a 7 P. M., y Domingos. 22-E

SE VENDE EL ACREDITADO REStaurant Bar. Los Copihues Blancos. San Diego 2366. E-24

VENDO ALMACENCITO, BUENA casa. Santa Rosa 1456. E-22

VENDO LA ANTIGUA CIGARRería el Peneca por no poderla atender su dueño. Avenida Matta 759. E-24

SE VENDE UN TALLER MECANIco electricista. Arturo Prat 220.

VENDO NEGOCIO ABARROTE. San Diego 928. E-22

DEPOSITO O BODEGA DE VINOS acreditado, deseo comprar, prefiero tenga casa para habitación. Ofertas: Felan, Casilla 3345. E-22

DESEA USTED COMPRAR O VENder un negocio o industria establecida?, pase a dar sus órdenes a Compañía 1231, Arturo Vargas Barahona. E-29

VENDO BUEN ALMACEN ABArrotes $ 15,000, más o menos esquina gran Cité. Se da a prueba. Compañía 1231. Arturo Vargas Barahona. E-24

VENDO ALMACEN ABARROTES 5 mil pesos más o menos buena situación comercial. Compañía 1231. Arturo Vargas Barahona. E-24

VENDESE NEGOCIO ALMACEN anexo ,espléndida situación esquina propia, teléfono público, instalación lista, romana, peso, molinillo, algo mercaderías; véndese por no poderlo atender. En venta, hácese contrato. Tratar: Bascuñán 1305. E—22

COMPRO NEGOCIOS, SALDOS mercaderías. Sotomayor 9. E-22

COMPRO ALMACEN ABARROTES poco capital con habitaciones. Casilla 32 D.

VENDO PELUQUERIA, ELEUTErio Ramírez 758, buena clientela. Tratar la misma. E-22

DIVERSOS

¿SE CASA USTED? ¿DESPIDE USted algún amigo? ¿Celebra usted su cumpleaños? ¿Quiere usted tener un recuerdo de familia? Llame a Rebolledo, fotógrafo de Zig-Zag, que atiende en el Gabinete fotográfico del Cerro Santa Lucía. 22-E

ANTIGÜEDADES: MUEBLES, CUAdros, planterías, cobres, etc., en liquidación. Bandera 20. E-22

SOLDADURA AL OXIGENO. SOLdanse toda clase piezas máquinas quebradas, especialidad soldadura aluminio. Recibo trabajos de torno. Durret. Avenida Matta 905, frente Chiloé. 30-E

MARCA COMERCIAL. — SE AVIsa al público que la marca "El Planeta", para Casa de Préstamos, ha sido transferida a Bengoa y Cía. E-23

¡MAESTROS ZAPATEROS! NO MEdite y visite la suelería "El Cóndor, la más surtida y en la que encontrará atención y facilidades. San Pablo, entre Herrera y Maipú. 29-E

ESTE DIARIO LO CANJEAMOS por un cupón-regalo para nuestro próximo sorteo. Pasaje Balmaceda 9. Casilla 592. Santiago.

VENDO UNA VICTROLA VICTOR, baratísima y discos. Carreras 415. E-22

COMPRO UNA VICTROLA, CUALquier precio. Casillero A. 49. E-22

BOLAS BILLAR, TORNERO PREsición. Aldunate 1177. 24-E

R. TRINCADO.— HAGO TODA clase de construcciones y reparaciones de edificios. Presupuestos. Libertad 1357. 25-E.

SOCIETA OSPEDALE ITALIANO Garibaldi.—Y soci sono convocati in Assemblea generale ordinaria pel 31 corrente, ore 9 pomeridiane, calle San Isidro 92. Mancando il numero legale l'Assemblea sarà rimandata senz'altro avviso al 3 Febbraio.— La Direzione. 23-E

TRANSLATIONS FROM ENGLISH and German into Spanish and viceversa made by competent translator. Moderate terms. Absolute discretion and promptness. Address N. P. O. Box 200. 23-E

UEBERSETZUNGEN VOM DEUTSchen und vom Englischen ins Spanische und vice-versa von einem tuchtigen Uebersetzer. Maessige Ansprüche und absolute discretion. Offerten an N. Casilla 200. 23-E

"NEW LONDON HOUSE": AHUmada 46. Sorteados 20 Enero: Club 15 N.o 93 Club 16 N.o 48; Club 17 N.o 128; Club 18 en formación; cuota semanal: $ 5, con derecho a $ 220. 22-E

ARMERIA SAN DIEGO 93, COMpongo armas, chapas, hago llaves. 23-e

GRAN SASTRERIA AHUMADA 23 Avisamos a los socios de nuestros clubs que en el 11.o sorteo del X, salió favorecido el 79 Club Z, en formación, cuota semanal, $ 7, con derecho a $ 160. Femenía y Co. 22-e

BOLSA DE PRODUCTOS.— DE ORden del Consejo cítase a Junta General Extraordinaria de Accionistas (por segunda citación) para el Miércoles 25 del presente a las 5 P. M., en las oficinas de la Sociedad, Huérfanos 1153. Se tratará en esta Junta de la reforma del art. 2.o de los Estatutos, agregando un inciso según el cual se amplía el objeto de la Sociedad a fin de que en sus reuniones puedan hacerse transacciones de salitre, metales y demás productos de la minería, bonos y acciones; de la reforma del art. 4.o para elevar el capital y supresión del inciso final del art. 6.o—El Presidente. E-24

"MATA-CHINCHES". — SESENTA centavos bastan asear una cama. Lleve Ud. frasco. Botica Alhambra, Lira y Diez de Julio. E-22

SASTRERIA RATINOFF, SAN ANtonio 289.— En el sorteo verificado ayer, salió favorecido del club N.o 14, el N.o 33. E-22

"LA HIGIENICA VACUUM CLEAner", limpia, lava alfombras, aseos, pinturas, encerados. Maestranza 918. Teléfono 430. E—22

MATAMOSCAS N.o 13, FORMA REdonda, sin igual; produce muerte fulminante. Botica Klein, Huérfanos esquina Bandera. E-22

PADRES DE FAMILIA, TENED presente, la mosca se delicia en toda inmundicia, todo escupo, para posarse sobre vuestras viandas. Matamoscas N.o 13, forma redonda, mata millones y millones. Boticas, Mercerías y Almacenes. Agente: Aug. O. Bohme. Huérfanos 710. Casilla 1163. E-22

MATAMOSCAS N.o 13, FORMA REdonda, no hay igual, cuidado con substitutos sin valor. Mercería Yankee, Ahumada 79. E-22

MAQUINA ESCRIBIR DE OCASION desde $ 80, ofrece. Huérfanos 710. E-22

MAQUINA SUMAR STANDARD, de ocasión, véndese ocasión. Huérfanos 710. E-22

MAQUINA ESCRIBIR ALEMANA, sistema Underwood, véndese ocasión. Huérfanos 710. E-22

OXIDO DE FIERRO VENDENSE, grandes y pequeñas partidas.— Ernesto León, Portal Fernández Concha 950. De 7 a 9. 23-E.

CASIMIRES, SALDOS, REBAJA precios. Trajes, pantalones medida, 50 o|o. Economía, hechuras, viraduras. 1.a cuota, $ 5.10, local propio. V. Mackenna 1080. 23-E

CLUB SILLAS: SAN DIEGO 138. Sorteo 25. Favorecido N.o 8, señor Manuel Fernández. Caja de Ahorros. 22-E

¡OJO! "INSTITUTO PSIQUICO Magnético". Enseñanza por correspondencia. Poderosos, sanos, interesantes conocimientos científicos para triunfar en la vida. — Casilla 2268. 22-e

JOVEN DESEE INSTALAR ESTAblo, necesito con $ 1,500, aporto igual. Casilla 3892. 22-E.

LICORISTA, SIN PRETENSIONES necesita capitalista para fabricar vino añejo, quina, oporto, coñac, etc. Puedo competir con las mejores marcas. Maipú 1096. 22-E.

CASA OYANGUREN, ALAMEDA 3015. En el sorteo 9 salió premiado el 47. 22-E

FABRICA DIENTES FIJOS, CINCO pesos; dentaduras, 20 pesos. (Extracciones garantizadas sin dolor), tres pesos. Médico dentista especialista titulado Chile, Europa, Estados Unidos, Catedral 1417. 22-e

HOTELES Y PENSIONES

"IMPERIAL", CASA DE RESIDENcia. Lujosos dormitorios. Comida excelente. Confort general. Pensión de mesa. Cubierto, $ 4. Moneda 977. 27-E

ARRIENDASE PIEZA CON PENsión, casa familia. Santa Rosa 36.

BUENA PENSION DE MESA, COmida de familia. Prefiero extranjeros. Serrano 347. e-30

CENTRALISIMO ARRIENDANSE piezas, con pensión, días, meses. Catedral 1257. 25-E

PENSION, CON SIN PIEZA, FAMIlia honorable. Bandera 835. 25-E

PIEZA AMOBLADA ARRIENDASE con pensión. Casa alemana. Las Rosas 1130. E-23

SAN DIEGO 122. PIEZAS PARA matrimonio y jóvenes. Pensión mesa. E-22

PENSION SAN DIEGO 103. TIENE varias piezas disponibles, comida de familia. Pensión de mesa $ 70. E-22

FAMILIA ARRIENDA PIEZA PENsión. Santa Victoria 346. E-22

SE ARRIENDAN PIEZAS AMOblados con pensión, buena cocina francesa, baños. Claras 774. E-22

EXCELENTE PENSION Y PIEZAS con o sin muebles. Riquelme 456. 23-E.

A CABALLERO O MATRIMONIO arriéndase pieza, pensión. Maestranza 848. 22-E

ARRIENDO PIEZAS BALCONES, pensión. Catedral 2471. e-22

CAMPO MARTE 79, ARRIENDASE espléndido departamento, piezas, balcón calle, pensión mesa. 23-E

ARRIENDO PIEZAS CON BALCOnes, sin muebles, con pensión, solamente a personas absoluta seriedad. Nataniel 266. 23-E

EN CASA HONORABLE, CENTRAL y espaciosa ofrécese magnífica habitación amoblada, con muy buena pensión. Mucho aseo y buen baño, etc. Moneda 840. 23-E.

FAMILIA HONORABLE OFRECE piezas balcones, pensión. Tarapacá 862. E-22

ARRIENDASE PIEZA, CON PENsión. Precio módico. Razón: Pedregal 14. 22-E

CASA FAMILIA OFREZCO PENsión muy central. Alonso Ovalle 817. 22-E

PIEZAS, CON PENSION, CASA FAmilia, arrienda: San Pablo 1360. 22-E

ARRIENDASE DEPARTAMENTO con sin pensión. Manuel Rodríguez 125. 24-E

BUENA PENSION CON PIEZAS balcón calle, arriéndase personas honorables, dos cuadras Alameda. Jofré 358. A. 23-E

TO LET NICE BED ROOM FOR family gentlemen, excellent food baths. Estado 75. 23-E

USE "LOTION DIAMELO" PARA el cutis. 23-E.

ARRIENDO PIEZAS CON PENsión. San Francisco 934. E—26

PIEZA Y PENSION EN EXCELENtes condiciones se ofrece en Agustinas 2391. E—24

MATRIMONIOS, OFREZCO LINdas piezas amobladas con pensión, 6 pesos diarios. Maestranza 543. 23-e

PIEZA, DEPARTAMENTO, BALcón calle, pensión. Familia honorable. Recoleta 756. 23-e

ARRIENDASE PIEZAS BALCON calle con pensión, muy buena situación, Moneda 1422. 23-e

CASA HONORABLE PROPORCIOna pieza y pensión, días, meses. Recoleta 936. 26-E

CENTRALISIMO ARRIENDASE piezas pensión meses, días; personas honorables. Delicias 1124. E-22

ARRIENDO DOS ESPLENDIDAS piezas, con, sin pensión. Santa Victoria 540. E-23

PENSION MADRILEÑA, PIEZAS, meses, días, viajeros. Rosas 1022. E-24

ARRIENDASE PIEZAS AMOBLAdas con o sin pensión. Pasaje Alamos número 9. Viña del Mar. E—24

ARRIENDO PIEZA PENSION, BALcón calle, pensión mesa, matrimonio, caballeros. Familia honorable. Rosas 1628. E-23

ARRIENDO ESPLENDIDO DEpartamento a personas respetables como únicos pensionistas. Huérfanos 2410. E—22

FAMILIA FRANCESA OFRECE piezas con o sin muebles, con o sin pensión, a caballeros o matrimonios honorables. San Antonio 255. E—22

ESPLENDIDAS PIEZAS CON PENsión, luz eléctrica, baño, arriéndase en Gálvez 216. E-31.

CON PENSION ARRIENDO ESpléndidas piezas amobladas, balcón calle, matrimonio o jóvenes. Catedral 2679. E-29

PIEZAS AMUEBLADAS CON PENsión, desde 90. San Pablo 1238. E—23

PENSION PIEZA BALCON CAlle con o sin muebles. San Francisco 158. E—23

ARRIENDASE BUENAS PIEZAS con sin pensión casa séria, Maestranza 104. 22-E

INSTRUCCION

ACADEMIA YOST, ENSEÑANZA escritura máquina. Matrícula permanente. Santa Rosa 356. 4-F

CURSO DE VACACIONES, INSTItuto Moderno; por distinguidos profesores titulados. Internado Cochrane 166. E-25

CURSO DE VACACIONES DEL "Instituto San Martín", San Martín 64. Teléfono 213. Sistema. antiguo y concéntrico. Humanidades y preparatorias. Profesores de Estado en cada asignatura. Internos, mediopupilaje y externado. Unico curso de vacaciones, organizado por colegio con exámenes válidos. 23-E

HUMANIDADES, 1.o A 6.o AÑOS, prepáranse exámenes. Numerosos certificados aprobación universitaria. Instituto Mercantil. Estado 239, teléfono Inglés 273. E-23

PROFESORA DE LICEO, ATIENde clases particulares desde primeras letras, F. J., Correo 2. E-24

CONTADORAS PREPARO RAPIdamente. Pídase prospecto. Profesor Villarroel. Delicias 2816. Morandé 450. E-23

PROFESOR ESTADO PREPARA exámenes Marzo. Casilla 4691. E-23

INSTITUTTO "VENEGAS SALAS", Plazuela Santo Domingo. Enseñanza, cinco pesos. E—22

¡FRANCES! RAOUL COUSSEAN. Preparación rápida viajes. Exámenes. Casilla 584. 22-E

ACADEMIA TAQUIGRAFIA "PITman", y mecanografía. Prepara taquígrafos mecanógrafos, especiales para comercio. clases: mañana, tarde, noche. Maule 1075. 24-E

ENSEÑANZA BAILES. PROFEsor Escuela Militar. Estudio privado: Castro 581. 56-E

PROFESORA O NORMALISTA, SE desea para dar lecciones a dos niños extranjeros durante las vacaciones. Merced 351. 22-E

PROFESORA DE PIANO, CLASES en casa y domicilio. Avenida Matta 5.

INSTITUTO MERCANTIL, ENSEñanza comercial y de humanidades. Fundado 1904. El primero en Chile en su género, según estadística oficial. Contabilidad, comercial, industrial, bancaria, agrícola, salitrera, ferroviaria, fiscal, oro y billetes, de sociedades mutuas, colectivas, comanditarias, anónimas o participación. Aritmética comercial, castellano, redacción mercantil, francés, inglés, (alemán, italiano, latín o griego); taquigrafía, escritura a máquina, legislación civil, comercial, aduanera, consular, caligrafía, geografía, moral, enséñase por $ 35 y $ 20 mensuales, según curso, todos los ramos. Estado 239. Funciona: 12 meses del año; matrícula, cualquier día. E-22

CURSOS VACACIONES LICEO Chileno, Plaza Yungay. Sistemas antiguo, concéntrico. 23-E.

NORMALISTA, PREPARA ALUMnos para ingresar Liceos y enseña primeras letras. Elena Pesaler. Correo 2. 22-E

FRANCES PREPARA EXAMENES de 1.o a 6.o año. Cursos rápidos para viajeros. A. Briane. Delicias 2736. 22-E

LIBROS Y ESTAMPILLAS

"LABORANDO" POR CELINDA Arregui de Rodicio. Libro instructivo que no debe faltar en el hogar Pedirlo Gath y Chaves.—Librería Miranda. 22-E.

OCUPACIONES (Necesitan)

INGENIERO QUIMICO INDUStrial ofrécese como técnico dirigir fábrica. Casilla 1608. E-26

UN JOVEN JAPONES SE OFRECE ocuparse jardín o quinta con buenas recomendaciones y muy competente para trabajo. Ñuñoa N.o 6. 22-E.

VINICULTOR ENOLOGO, QUIMIco, especialista vendimias; fermentaciones, arreglos, ofrécese. Casilla 1608. F—2

CORRESPONSAL TAQUIGRAFO, rápido escritura máquina, activo, ofrécese. Dirigirse: Eca, Ñuñoa. 22-E

SEÑORITA MUY COMPETENTE manejo casa ofrécese para caballero honorable. Correo Central, M. G. E—23

JOVEN ITALIANO, HONORABLE y activo, 6 años práctica abarrotes, solicita en este ramo o cualquier otro, ocupación decente, aquí o en el campo. Escribir a N. N., Bascuñán Guerrero N.o 1208. E—23

SE OFRECE JOVEN ESPAÑOL para tienda de agencia o compraventa, buenas recomendaciones. Casilla 5501. E—24

SE OFRECE PEPRSONA MUY competente en el ramo de albañilería, estuco y refacción de casas, con treinta años de práctica nacionalidad italiano.—C. S. M. Correo Central. 24-E

JOVEN SE OFRECE PARA LLEvar contabilidad, apertura libros y balance. A. Casilla No. 1133. E-23

VENDEDOR VIAJERO, CONOCEdor ramos abarrotes, géneros, calzado, licores, etc., con 15 años de práctica, ofrécese a sueldo o comisión. A. de M., Chacabuco No. 1-B, Pensión Uribe.

SE OFRECEN DOS JOVENES ESpañoles. Dirigirse a Cochrane 60. 23-E

JOVEN RECIEN TITULADO DE contador se ofrece o para cualquier ocupación decente. Dirigirse: San Alfonso 381. E-23

SE OFRECE LAVANDERA TOMAR lavados en su casa. San Pablo 2412. 22-E.

OCUPACIONES (Ofrecen)

MAQUINISTA LITOGRAFO COMpetente, necesita La Ilustración, Moneda 873. E—23

RAYADOR Y MARGINADOR SE necesita en Villavicencio 315.

TAPICEROS, CARROCEROS, NEcesito. Delicias 2474. 26-E.

TALLADOR NECESITO. GENERAL Velásquez 65. 26-E.

HOTEL ITALIA, CALERA, NECEsita maestro o maestra competente en cocina italiana y chilena, con buenas recomendaciones. Se paga buen sueldo. E-23

NECESITO TRABAJADORES DE campo a trato, Pedro Valdivia N.o 3000. 22-E

SACADOR DE PUNTERAS SE NEcesita en fábrica de calzado. Artesanos 693. 22-E.

TAPICERO COMPETENTE NECEsitamos Bilbao 502, Providencia. 22-E

RUEDEROS COMPETENTES NEcesito pago buenos precios. La Mundial, Independencia 1925. e-23

NIÑO NECESITO. INUTIL SIN recomendaciones. "Sastrería Lozano".—493 San Antonio 493. 22-E.

NECESITO CARPINTEROS DE bancos, Maestranza Nos. 28 y 30. 23-E

NECESITO MUCHACHO GRANDE para todo servicio. Tratar: 10 a 11. Andes 2631. 23-E

SE NECESITAN TALLADORES góticos y tortoreros. Merced 386. 23-E

MUEBLISTA NECESITO. — SAN Francsco 849. 23-E

TALLADORES NECESITO. MAEStranza 750. 23-E

EMPLEADO JOVEN PARA MOStrador de panadería con buenas recomendaciones, necesito. Santa Rosa 901. 23-E

SOMBRERO DE PRIMER ORDEN, para hechuras a máquina y mano, tendrá ocupación permanente en Curicó 70. 23-E

CARPINTEROS BUENOS PARA trabajos de enmaderación, a trato, para el campo, necesito. Argomedo 419. E—22

ALBAÑILES PARA EL CAMPO, necesito. Argomedo 419. E—22

NECESITO GASEADOR PARA TApa corona y corcho alambrado. Zañartu 1044. E—22

MUCHACHO DE 16 AÑOS NECEsito. Presentarse con sus padres: Santa Elena 956. E—23

JOVEN DE BUENA PRESENCIA, para ayudante mesonera, necesita Chiloé 2075. E—23

NECESITO MATRIMONIO SIN NIños, sepa lechar, cocina. Avenida San Eugenio 490. (Entrada: Ñuñoa). 22-E

SE NECESITA UN MOZO PARA oficina no menor de 18 años, y con buenas recomendaciones. Santo Domingo 1144. 23-E

NECESITO OPERARIOS SASTRES obra grande, presentar buena muestra; pago bien. Sastrería Moneda No. 888. E-23

NECESITO TAQUIGRAFO. —Agustinas 1652. E-22

PERSONA COMPETENTE LEVANtar plano horinzontal, casas, necesito. Casilla 3492. E—22

TALABARTERO OBRA NEGRA necesita. Andrés Bello 818. 23-E.

PICADOR, LEÑA, CON HERRAmienta, necesito. Gálvez 171.

NECESITO BUENOS HERRADOres. Eleuterio Ramírez 1160. E—22

MUEBLISTAS Y OFICIALES NEcesito. La Londón. Prat 353. 23-E

AGENTES CON BUENAS REFErencias para ofrecer el Diccionario Personal de Chile necesítase. Compañía 1201. 23-e

NECESITO PELUQUERO, MATUrana 1082. 22-e

URGENTE NECESITO JOVEN italiano para almacén. León esquina Chorrillos 1398. 22-E.

CORTADOR MAQUINA PLANET se necesita. San Diego 669.

CARPINTEROS Y ALBAÑILES necesito. San Diego 669. 22-E.

NECESITO ARMADORES BLAK. Andes 3149. 23-E

VENDEDOR PARA MANTEQUIlla de hacienda, con práctica necesito. Gorbea 2524. 22-E

EMPLEADO PARA GOBERNAR carretela, con recomendaciones. Chiloé 1786. E-23

NECESITO CORTADOR DE FOrro. Tratar: 12 1|2 a 1. Calle Lacunza. Cité Lacunza 13. E-22

NECESITO REPARTIDOR DE carne que sepa despostar, con recomendaciones. Subercaseaux 398. E-23

OFICINA EMPLEOS: INMEDIATAmente atiende pedidos servidumbre. San Francisco 281. 23-E

NECESITO UNA PERSONA JOven para dueña de casa y atender negocio de joven español, prefiero chilena o española, viuda o soltera, buena presencia. Indicar: Correo Central, F. M. A. S. E—23

SEÑORITA ACTIVA, INDEPENdiente y poco pretenciosa, que desee emplearse puertas adentro, encontrará buena ocupación en taller fotográfico particular. San Isidro 277. E—22

SERVIDUMBRE, LA MEJOR DE Santiago, pídala Bandera 339. E—22

SE NECESITA COCINERA. CAStro 107. E-22

NIÑA PARA COMEDOR TENGA buenas recomendaciones necesítase. Teatinos 564. 22-E

SE NECESITA EMPLEADA PARA todo servicio, casa de poca familia. Indispensable buenos informes. Buen sueldo, Pedro Oña 83. 22-E

SE NECESITAN BUENAS AYUdantas vestoneras. San Diego 919, pieza N.o 2. 22-E.

NECESITO COCINERA FORMAL sin niños. Independencia 1798. E-22

EMPLEADA FORMAL PARA EL servicio de mano, sepa coser y limpiar ropa de caballero. Buen sueldo. Pocas personas. Dieciocho 724. E-22

INSTITUTRIZ O PERSONA EDUcada para cuidado niño 4 años necesito con buenas referencias.— N. N. Casilla 3864. Santiago. 22-E.

NECESITO COCINERA RECOMENdada. Santo Domingo 739. 22-E.

SIRVIENTE DE MANO Y PIEZAS, necesito. Andrés Bello 657. 22-E

SIRVIENTE PARA POCO SERVIcio necesito. Delicias 3984. 22-E

SE NECESITA NIÑA PARA LOS comedores. Delicias N.o 2820. 22-E

URGENTE NECESITO COCINERA, llavera y empleada para la mano.— Eyzaguirre 1145. 22-E.

MUJERES PARA DESPALILLAR tabaco necesítanse. Dirigirse: Bandera 832. 23-E

SE DESEA SIRVIENTA PARA CAsa extranjera, inútil presentarse sin buenos informes, Maestranza 153. 23-E

SEÑORA VIUDA O SOLTERA ENtendida en manejo de casa necesito para pensión particular. Buen sueldo. Moneda 840. 22-E.

LAVANDERA SE NECESITA, EN Compañía 1243. 23-E

OPERARIAS Y APRENDIZAS DEcentes para trabajo limpio y bien remunerado necesitamos. Irarrázaval 298, esquina Eucaliptus. 23-E

PERSONA ENTIENDA ALGO COcina, necesito. Agustinas 853. 23-E

SE NECESITA UNA SEÑORA FORmal para la cocina, sin vicios, con recomendaciones. Molina 601. 22-E

NIÑA PARA TODO SERVICIO, PAgo buen sueldo, se necesita. San Francisco 335. 22-E

SE NECESITAN NIÑAS COMPEtentes en jockeys y sombreros. San Pablo 2739. 22-E.

MUCHACHA PARA AYUDAR quehaceres de casa, necesito. Santa Elvira 655. E—23

NECESITO UNA AYUDANTA SAStre competente para sobretodos. Artesanos 999, en los altos. E—23

NECESITO UNA BUENA COCINEra con recomendaciones, pago buen sueldo, dirigirse a Riquelme 390, de 10 a 12 A. M. y de 2 a 4 P. M. 24-e

ALMIDONADORA COMPETENTE para postizos y camisas, $ 18.00 semanal. Santa Victoria 354, casa particular. 22-E

COSTURERAS COMPETENTES en pieles que sepan coser a máquina. Pasaje Matte 59. 22-E

NECESITO NIÑA 14 A 15 AÑOS, ayudanta de lavandería. Carmen 42 E-23

NECESITO MUY BUENAS CHALEqueras y pantaloneras, presentar muestras. Sastrería Moneda 888. E-23

BUENA LAVANDERA CAMA adentro necesito, sueldo $ 40. Hotel Hispano Americano. San Diego 142. E-23

AYUDANTES VESTIDOS NECESIto. San Pablo 1547. E-22

EMPLEADA QUEHACERES CASA, con recomendaciones necesítase. Independencia 734. E-22

NECESITO DOS EMPLEADAS buena presencia para atender hotel.— Nataniel 1057. 22-E.

NECESITASE MUCHACHA PARA cuidar guagua. Serrano 71. E-23

NECESITO UNA NIÑA PARA LA mano. Puente 644. E-23

EMPLEADA SEPA BORDAR MAquina necesítase. Casilla 2530. 23-E

NIÑA PARA EL SERVICIO, BUEN sueldo. Maruri 768. 22-E

EMPLEADAS COMPETENTES COcina, comedor, para veraneo, Llolleo, necesito. Jofré 422. 22-E

EN SAN DIEGO 275, NECESITASE dos empleadas una para la cocina y otra para el comedor. 24-E

NIÑERA, SUELDO 60 PESOS, NEcesito. San Francisco 281. 23-E

NECESITO NIÑAS PARA HACER ojales a máquina. Delicias 2459. E—22

NIÑA PARA EL SERVICIO DE LA mano se necesita. Compañía 1053. 23-e

SE NECESITAN PARCHADORAS de sacos. Exposición 320. 22-E

SE NECESITAN APRENDIZAS para pieles. San Pablo 1463. E-22

COCINERA SEPA SU OFICIO NEcesito. Nataniel 1057. 22-E.

COCINERA NECESITO. ROSARIO No. 1016. E-23

COCINERA BUENA Y AYUDANTA de cocina necesito para Restaurant, inútil presentarse sin buenos informes. Restaurant Canalejas. Delicias 3375. E-22

COCINERA Y DE LA MANO NEcesito. San Francisco 445. E-24

COCINERA ENTIENDA BIEN SU oficio. Pocas personas. Buen sueldo. Dieciocho 724. E-22

PROFESIONES

ZURCIDOS INVISIBLES.— NOTAble zurcidor japonés. Especialista único. Especialidad en viraduras, composturas, transformaciones. Son perfectas. San Diego 238. Teléfono Inglés 667.

ZURCIDOS INVISIBLES, VIRADUras, composturas, reformas, limpiar, teñir vapor. Trabajos finos, precios módicos. Casa especialista. San Antonio 39, Sastrería. E-23

GRANDES TALLERES DE VIRAdos, zurcidos, hechuras, transformaciones garantidas. Gálvez 108. E—22

CONDOR 1158, CASA ANTIGUA, especialista en zurcidos invisibles, hechuras, transformaciones. E—22

CONFECCION DE COLCHONES A domicilio. Trabajos garantidos. La Virgen de Monserrat. San Diego 23. E-23

NO SE OLVIDEN: ZURCIDOS, VIraduras, trabajos en general de sastrería para hombres, señoras y niños. Moldes y maniquíes sobre medida. Ocurran a la Sastrería Francesa. Santa Rosa 65. Siempre bien. E-22

ZURCIDOS INVISIBLES, VIRO ternos, sobretodos. Nueva York 36. Ahumada y Moneda. 24-E

CONTADOR CON HORAS DISPOnibles ofrece sus servicios. Honorarios módicos. Dirigirse: O. R., Casilla 2808. 22-E

CONTADOR ESPAÑOL. — ESPEcialidad balances. Se ofrece para casa comercial o por horas. Lleva contabilidades en su domicilio. Ofertas, casilla 5603. 23-E

CLINICA DENTAL. PLANCHAS masticación perfecta, desde 30 pesos. Fuentes, tapaduras. Precios módicos. Trabajos rápidos personas ocupadas. Galería Alessandri 17 (interior). 22-E

JUICIOS CRIMINALES, POSESIONES efectivas y otras tramitaciones legales, atiende diariamente durante el feriado el abogado Jaramillo Arteaga. Santo Domingo 849. Anticipa fondos según convenio. Consultas gratuitas. 22-E

SOLDADURA AUTOGENA. PRAT No. 133. Trabajos de torno; precio sin competencia. Prat 133. E-22

HAGO REPARACIONES EDIFICIOS; carpintería, albañilería, estucos, etc. San Isidro 253. E-22

PRESTAMOS DE DINERO

COMPRA-VENTA, ARRIENDOS propiedades, préstamos hipotecarios, efectúa Adolfo Rillón. Morandé 720. 22-E

PRESTO $ 5,000 SOBRE PRIMERA hipoteca, Amazonas 616. 26-E

DINERO CON FIANZAS O HIPOTECAS, facilito. Compañía 1065, oficina 6, Correa. E—27

DINERO 12 POR CIENTO PRIMERAS, segundas hipotecas, $ 2,000, $ 5,000, $ 8,000, $ 10,000. Tramitación rápida. Compañía 1264, oficina 19. E—23

PRESTAMOS SOBRE MUEBLES, pianos, automóviles, recibos de arriendo, buenas fianzas, etc. Solicitudes a casilla 6011. E—23

$ 15,000 PRIMERA HIPOTECA NEcesito. Moneda 723. 23-e

DINERO FACILITO SOBRE HIpotecas, interés 9 o|o anual.—Daniel Laurel. Huérfanos 1235. 23-E

$ 17,000 Y 2,000 PRESTO PRIMEra, segunda hipoteca, a cinco años plazo. Manuel Rodríguez 983. E-22

NECESITO CAPITALISTA, PREfiero joven competente. Negocio seguro. Capital garantizado. Excelentes expectativas. Tratar personalmente hoy adelante. Prat 543. 22-E.

COLOCO DINERO SOBRE HIPOTEcas. Compañía 1065, oficina 9. En-22

NECESITO PERSONA SERIA CON 1,500 pesos. Sotomayor 9. E-22

¡¡DINERO!! DESDE 100 PESOS A 5,000 facilito rápidamente por automóviles, muebles, pianos, fianzas comerciales y particulares. También descuento letras. Bandera 552. Oficina 10.

BOLETOS DE EMPEÑO DE AUTOmóviles, pianos, muebles. Compro constantemente. Bandera 552. Oficina 10.

COMPRO CREDITOS HIPOTECArios y letras comerciales buenas firmas, desde 200 pesos a 5,000. Bandera 552. Oficina 10.

MAQUINARIAS

ACADEMIA YOST. ESPECIALIDAD composturas máquinas escribir. Trabajos garantizados. Santa Rosa 356. E-23

VENDO UN BANCO ASERRADOR, con tres escuadras, marca Diomgold, en muy buen estado, con sierra de 52" pulgadas y madera de álamo, puesta en carro en ésta (50,000), cincuenta mil piezas, en 1|2 x 5, 1 x 8, 2 x 10 y tapa de 1 y de 3|4. Los Angeles, Casilla 79.—Leandro Herrera C. 26-E

VENDO MAQUINARIA DE CURtimbre: Hay: máquina planchadoras de suela, una raspadora, dos fulgones, motor gas, 16 caballos y muchos otros artículos. Tratar: Avenida Placer 113, Valparaíso. 22-e

VENDO ESTANQUE PARA PARAfina, capacidad 40 litros. Libertad 1357. 22-E.

MOTOR GAS POBRE COMPRO, 15 caballos. Chacabuco 99. E-23

MOLINO PIEDRAS FRANCESAS, compro. Buen estado. Chacabuco 99. E-23

VERDADERA GANGA. MAQUINA Singer, de pié cuatro cajones, sin uso véndese de ocasión mitad de precio. Delicias 773, casa 7, de 1 a 5 P. M. 22-E

RONEO DUPLICATOR FLAMANte véndese barato. Gálvez 1360. 22-E.

MOTORCITO 1|6 HP 220 VENDO barato, Arturo Prat 228. 22-E

HARNEADORAS GRANDES PARA acoplar con trilladora, ofrece: Cumming 861. 27-E

CAJA REGISTRADORA "NATIOnal", de dos cajones, vendo de ocasión, casi nueva. San Ignacio 84. E—22

FONDO FIERRO ESPECIAL PARA fabricar grasa, con útiles, vendo. Compañía 1065, oficina 18, de 4 a 6. E—22

950 PESOS MOTOR ELECTRICO 5 HP., garantido, funcionando, cualquier industria, vendo. Plaza Almagro 1131. E—22

SE VENDE CINCO PERMUTADOras de cien a ciento diez arrobas, de raulí y con un año de uso. Tratar a Dominica 289. E-24

DE OCASION SE VENDE VENDImiadora, grandes fondos cobre 180 por 90 para chicha, gran fondo plano y cilíndrico para evaporación, autoclavo para conservas y frascos. Guindos de Ñuñoa, Av. Larraín esquina Egaña carros a la puerta. E-22

COMPRO LENTE, CONDENSADOR y linterna chica para biógrafo. Martínez Rosas 2966. E-22

MOTOR ELECTRICO 10 HP., BUEN estado, vende. Arturo Prat 220. E—22

GANGA, VENTILADOR ELECTRIco de techo, grande, paletas aluminio, vendo. Prat 133. E-22

MOTOR A. E. G., 2 CABALLOS vendo. Prat 133. E-22

VENTILADOR ELECTRICO DE TEcho, vendo. Prat 133. E-22

MOTORES Y DINAMOS ELECTRIcos arreglan. Prat 133. E-22

MAQUINA ESCRIBIR TABULAdor decimal, nueva ocasión vendo. San Francisco 281. 23-E

RIELES, 40 TONELADAS, 0.20 KIlo, liquida. Chacabuco 63. E-22

CAÑERIAS Y TRANSMISIONES compra. Chacabuco 63. E-22

TATTERSALL DE MAQUINARIAS. Chacabuco 63. Ofrece: cañones ventilación, tubos acero, trilladoras, locomóviles, fierro redondo, en planchas, cable acero flexible, materiales. E-22

ROMANAS 600 KILOS, TALADRO, fuelle, correa inglesa de 3", correas algodón tejidas, 2 pesos metro; cocina, balancín, poleas, realizo. García Reyes 46. 22-E

MAQ. N. SINGER 7 CAJONES, vendo ocasión. Gorbea 2520. 22-E

COMPRO MAQUINA DE TEJER. Cochrane 291. 23-E

PRENSA "AUBER COLUMBIA", acero, vendo en $ 5,000. Picadora Edward Crowley N.o 12, en $ 2,000. Segadora de pasto en $ 700. Maquinaria garantida en perfecto estado, vende Delicias 2197.— Navarro y Martínez. E-22

RIELES DE 5, 7, 9, 12, 14, 18, 20, 25 y 84 kilos, tienen encargo de realizar Navarro y Martínez. Delicias 2197. E-22

OPORTUNIDADES PARA FAMILIAS

LA FABRICA DE TEJIDOS "THE Jersey", está a cuadra y media de Alameda. San Diego 156. 29-E.

TIENE SUCURSAL EN 21 DE MAyo esquina Santo Domingo. 29-E.

DURANTE LA TEMPORADA VEraneo abrió sucursales en Constitución, Cartagena, Viña del Mar y Pichilemu. E-29.

OFRECE: CAPAS NOVEDAD, BAtas, Trajes, Batitas, Paletoes en seda y lana listados vertical, Chombas de seda, trajecitos, vestidos, echarpes novedad, etc. 29-E.

NO OLVIDE QUE LOS PRECIOS de venta en sus sucursales son precios de fábrica. 29-E.

LECHE ORIENTAL, CONSERVA EL cutis sano, fresco y hermoso, con el brillo de la juventud: Señoras, Señoritas, comprar la Leche Oriental que se vende en Carmen 292, casa 12. 23-E

FABRICA ROPA BLANCA, SANTO Domingo 1040, continúa liquidando vestidos, ajuares para guagua y niñitas. E-23

FABRICA ROPA BLANCA, SANTO Domingo 1040, enaguas, camisas, calzones para niñitas, buen surtido; precios bajos. E-23

FABRICA ROPA BLANCA, SANTO Domingo 1040, delantales blancos, en satín negro y brin de hilo para señoras y niñas. E-23

GRAN LAVANDERIA, LA NUEVA Española. San Antonio 140. Casa especialista en ropas finas, limpiados en seco y al vapor, ternos de caballeros; precios bajos. 22-E

SEÑORITAS: SOMBREROS ADORnados, $ 15, de niñitas, $ 8-10. Hechuras, transformaciones, especialidad en sombreros de plumas. San Pablo 1151. 22-E

MATERIALES DE CONSTRUCCION

ESCALERA CARACOL COMPRO. Ofertas: Correo Central, Sección Marítima, de 10 a 12. E-23

TECHO DE FIERRO Y VIDRIOS para hall, de 8x5 metros, se vende en Mosquéto 459. Verlo y tratar todos los días, de 9 a 12. E-22

$ 1.75 ROSETONES YESO 40 CENtímetros, variados surtidos, modelos nuevos. Cienfuegos 121. E-22

VENDO ZINC ACANALADO BLANco, negro. Víctor Manuel 1947. E-22

¡¡MERCERIA!! PINTURAS. ANdrés Bello 714. Será Ud. bien atendido, comprará barato. Abiertos los Domingos hasta las 12. Todo al costo. E-22

OBJETOS PERDIDOS

HABIENDOSE EXTRAVIADO LA libreta vista N.o 69,172, de Caja de Ahorros de Santiago, sucursal Estación, queda nula por haberse dado el correspondiente aviso. Santiago, 19 de Enero de 1922. 22-E.

BUENA GRATIFICACION QUIEN entregue pulsera esmalte negro interior de oro, perdida últimamente. Maturana 356 (Plaza Brasil). E-23

DARASE GRATIFICACION A quién devuelva dos llaves perdidas en la Plaza Yungay. Cumming 852. 22-E

MUEBLES

COMPRAMOS MENAJES DE CASA, atendemos a domicilio, "La Magallanes", Avenida Matta 1004, Teléfono Inglés 147 (Matadero). 17-F

VENDESE POR CAMBIO RESIdencia toda clase menaje casa. Huérfanos 2268. E-25

MUEBLES, PIANOS Y MENAJES de casa, compro. Pago buenos precios. El Aguila, San Diego 460, Teléfono Inglés 1036. F—5

PIANO ALEMAN RIQUISIMO, Vendo de ocasión. Eleuterio Ramírez No. 1365. E-22

MUEBLES DORMITORIO, MUY SOlidos, vendo barato. Root 555. E-22

PIANO MUY BUENO VENDO DE ocasión. Cochrane 518. E-23

VENDO PIANO ESTUDIO. NATAniel 1077. 23-E.

VENDO DE OCASION MEDIO amoblado tapizado, cuero, 5 sillas, comedor, una mesa y alfombra. San Francisco 1532. E-20

VENDO 3 ESPEJOS; DICCIONArio, Salvat nuevo, cuna, catre, plancha mármol con dos tarros. Peso mostrador. Echazarreta 782. 22-E

VENDO CATRE BRONCE GRANde. — Valparaíso 1265. 23-E

CATRE PARA MATRIMONIO, colchón, varios muebles, vendo. Seminario 345. E—22

ONTIGUEDADES: MUEBLES, CUAdros, platerías, cobres, etc., en liquidación. Bandera 20. E—23

ESCRITORIO MINISTRO CASI nuevo, 100 pesos; mesas espléndidas, 20 pesos, vende San Carlos 624. E—22

SE VENDE EL MENAJE DE CASA por cambio de local, incluso plantas. Dardignac N.o 248. 24-e

PIANO ALEMAN CLAVIJERO bronce moderno, vendo, ocasión, $ 1,700, Moneda 1375. 23-e

COMPRO MENAJE CASA, COMPLEto, piezas sueltas, piano, alfombra, baño fierro. No venda sin consultar mi oferta. Pago buenos precios. Casilla 3056. E-22

AMOBLADO COMPLETO DORMItorio, véndese muy barato y facilidades. Fariña 491. 22-E.

PIANO SCHIEMANN VENDESE por mitad de su valor. Recoleta 389. 22-E.

PIANO VENDO TRESCIENTOS PEsos. Maestranza 485. E-22

VICTROLA VENDO. SANTA ROSA No. 157. E-22

SE VENDE DE OCASION MEDIO amoblado salón, felpa granate, bordado. Carmen 839. E-22

VENDESE MUEBLES ANTIGUOS, objetos de arte. Rosario 1022. E-22

MUEBLES FINOS CON MADERAS nacionales y extranjeras. Precios módicos. Facilidades pago. La London. Prat 353. 23-E

MUEBLES COLONIALES, LA LONdón: Prat 353. 23-E

VENDESE PEINADORES, CAtres. Santa Teresa 349. 24-E

PIANO MELODICO, FLAMANTE, sesenta piezas, vendo de ocasión. Esperanza 75. E-22

PIANOS AFINACIONES COMPOSturas, atiendo órdenes provincias.— Heriberto Salazar, Esperanza 75. E—22

6 SILLAS COMEDOR JUNCO nuevo vendo baratísimo. León Prado 485. 22-E.

VICTROLAS, MAQUINAS DE EScribir, vende pagadera mensual. Indique domicilio. D. D., casilla 3862. 23-E.

VENDO MUEBLE CAJA PARA negocio, dos mesones 3 y 3.30 metros de largo y cajones frente vidrio exhibir abarrotes. E-23

PROPUESTAS

II DIVISION MILITAR. — PROpuestas de carbón de piedra.—Se piden propuestas públicas para proveer de 650 toneladas de carbón de piedra para el Ferrocarril Militar de Puente Alto al Volcán, durante el año 1922. Los pagos se efectuarán en el momento mismo de las recepciones, con los propios fondos que se autoricen por Ley Especial para el Ferrocarril. Las propuestas se abrirán el día 25 de Enero, a las 3 P. M., en la Oficina de la Comandancia en Jefe de la II División. Bases y antecedentes: se darán en la Intendencia de la III División diariamente, de 2 a 5 P. M. —Santiago, 10 de Enero de 1922.— El comandante en jefe de la II División. E-25

DIRECCION DE OBRAS PUBLIcas para la construcción de los trabajos del puente Cautín en Temuco, las que se abrirán el 23 del presente, a las 3 P. M. Bases y antecedentes pueden consultarse en la Inspección de Puentes y Caminos donde se abrirán las propuestas. Santiago, 11 de Enero de 1922.—El secretario general. 23-E

"LA NACION"

LA MAYOR CIRCULACION
LAS MEJORES INFORMACIONES

Agencias en Santiago

Portal Edwards 2748
Calle San Pablo 2530
Calle San Diego 1233

DIRECCION DE OBRAS PUBLIcas.—Pídense propuestas públicas para la ejecución y colocación de baldosas para los diferentes pisos de la nueva Biblioteca Nacional, las que se abrirán el 9 de Febrero próximo, a las 3 P. M., en la Inspección de Arquitectura, donde los interesados pueden consultar los antecedentes. Santiago, 10 de Enero de 1922.—El secretario general. 31-E

MINISTERIO DE INSTRUCCION Pública. Pídense propuestas públicas para proveer de formularios y libros de oficina a los Liceos de Niñas de la República. Las bases y antecedentes podrán consultarse diariamente de 2 1|2 a 5 P. M., en los almacenes del Ministerio de Instrucción Pública. Arturo Prat N.o 325. Las propuestas se abrirán el 6 de Febrero próximo, a las 3 P. M., en Arturo Prat N.o 325.—El subsecretario. Santiago, 17 de Enero de 1921. 25-E

MEDICINA

NERVIOSOS, NEURASTENICOS, insomnios, cansancio cerebral, impotencia. Gran remedio "Cerebrol".— Daube, Boticas. E—26

POLICLINICA KINESICA, ESPEcialista. D. Celin Majluf. Numerosas afecciones. Especialidad crónicas. Tratamiento moderno. Eficaz, sin drogas. Magníficos resultados; consultas gratis, de 2 a 5. Puente 562. 24-E

¡CERTIFICADO! — ALGUN TIEMpo sufrí de un fuerte reumatismo. Tenía grandes dolores e hinchados las piernas y los brazos. Un dineral gasté en remedios sin mejorarme. Desesperado ya de dolores, fuí a ver al médico de esta ciudad quien me recomendó el famoso remedio "Higromus" del Dr. Gloger. Lo usé y con 6 fricciones desaparecieron la hinchazón y los dolores.—Pitrufquén, 25 de Mayo 1921—Francisco Carrasco Díaz, Calle Balmaceda, Casilla 183. "Higromus" se vende: Botica Greve, Ahumada 246, Santiago. Botica Unión, Cóndell 5, Valparaíso. 10-F

REALIZASE LOTE SUEROS, DEL Instituto Sueroterápico de Berna. Pasaje Matte 40. E-22

$ 60 REGALASE LOTE 15 REMEdios surtidos para animales. Pasaje Matte 40. E—22

INYECCIONES INTRAVENOSAS, 1.20 ,domicilio, practicante. Copiapó 1343. E—22

GONORREAS, IMPOTENCIA, (debilidad vital), afecciones sifilíticas, prostáticas, supuraciones, aunque crónicas, en ambos sexos, garantizo curación radical, rápida, sistema sencillo, moderno. Infalible. Facilidades de pago. Puente 637 o casilla 2756. Informes gratis sobre precio, uso etc., consúltese gratis diariamente. Domingo de 10 a 12 mañana. —Dr. Trucios. 23-e

NUEVA CLINICA DENTAL, DELIcias 880. Dentista titulado, trabajos serios y rápidos. La falta de una clínica dental de esta naturaleza se hacía sentir en Santiago, pues aparte de la Escuela Dental, no había otra que prestase sus servicios a precios bajos. En su sección especial cobra los siguientes precios: tapaduras, desde 2 pesos; planchas, desde 10 pesos; coronas, desde 15 pesos; puentes, desde 20 pesos, etc. E-22

JUDICIALES

PROPOSICIONES DE CONVENIO.— Besa y Cía.—Santiago, 13 de Enero de 1922.—Por decreto de esta fecha del señor Juez Letrado, don Fernando Santa María, se ha fijado el 22 de Marzo próximo, a las dos P. M., para que tenga lugar el comparendo al cual deberán concurrir los interesados a fin de deliberar sobre las proposiciones de convenio presentadas por la Sociedad Besa y Compañía.—**José A. Alfonso**, secretario. 22-M

PROPIEDADES

$ 50,000 VENDO BIEN TENIDA CAsa, grandes facilidades de pago. Arturo Vargas Barahona. Compañía 1231. 24-E

VASQUEZ 234, VENDESE SITIO parte edificado. E-22

$ 70,000, VENDO PROPIEDAD RENta, dos pisos, calle Marcoleta. Morandé 720. 22-E

EN SAN BERNARDO, CALLE PErez N.o 20, véndese quinta, tres mil metros, diez habitaciones, seis dependencias, mucha fruta. E-22

CAJA RETIRO FERROCARRILES o Empleados Públicos, casa adquirida por intermedio estas instituciones, deseo comprar. Casilla 4018. 22-E.

VENDO LAS CASAS QUE A CONtinuación se expresan, de residencia y renta y tengo de 15 a $ 50,000 en diversos barrios y funditos productivos.

$ ..,000, BALMACEDA, RESIDENcia de ladrillo, nueva, seis piezas, hall, baño, atro de servicio, dos patios, alcantarillado y electricidad.

$ 60,000, CONSTITUCION, CERCA Forestal y San Cristóbol, nueva; salón, 3 dormitorios, hall, pasadizo, comedor, baño, repostero, servicios, jardín y huerto en mil metros cuadrados.

$ 85,000, CHALET NUEVO, CONfortable, dos pisos, subterráneo de servicios, huerto, jardín y garage.

$ 70,000, MATUCANA, 7 HABITAciones, baño, alcantarillado, galpón industrial de p. o., 15 x 30, techo galvanizado, mitad contado, desde $ 15,000.

$ 50,000, MATUCANA, CASA Y GALpón, mitad contado, debe $ 10,000.

$ 15,000, AVENIDA FRANCIA, VALparaíso, grupo siete, casas dos pisos, cinco piezas y servicios cada una, gas y electricidad, renta mensual: $ 1,500, debe $ 32,000.

$ 70,000, FUNDITO 110 CUADRAS, departamento Quillota, agua propia, casa administración e inquilinos, productos dos veces al año, 25 minutos en auto, de Viña y 15 por tren San Pedro.

$ 250,000, OTRO EN "LAS CABRAS", con más de 700 hectáreas.

PROPIEDADES DOS PISOS, RENta, ciudades Quillota y Andes. Dardignac 176, de 3 a 7 P. M., y Domingos. 22-E

$ 18,500 VENDO EXTENSA CASA, San Isidro 1563; facilidades pago. No me entiendo con agentes, comisionistas. Tratar: Manuel Rodríguez 983. E-22

$ 3,900 REGALO PROPIEDAD. — Santiago Concha 1474. 22-E.

VENDESE CASA. FACILIDADES de pago. Valor: $ 15,000. Milán 13. E-22

COMPRO CASA PROVIDENCIA, Ñuñoa, hasta Pedro Valdivia. Indicar condiciones.—Arturo Vargas Barahona. Compañía 1231. 22-E.

COMPRO DOS ALMACENES ABArrotes con casa habitación.—Arturo Vargas Barahona. Compañía 1231. 22-E.

COMPRO HASTA $ 20,000 BUENA bodega frutos del país.—Arturo Vargas Barahona. Compañía 1231. 22-E.

COMPRO URGENTE CASA HASTA $ 40,000. Calle Pío IX o Siglo XX.— Arturo Vargas Barahona. Compañía 1231. 22-E.

LINDO CHALECITO CON CASITA anexa vendo muy barato, Maestranza 1855. 23-E

SE DESEA COMPRAR CHALET pequeño, con terreno. Ofertas a H. O., Casilla 2877. 23-E

$ 19,000 VENDESE CASA, CALLE Mapocho 1615, próxima Estación Mapocho. Siete piezas y hall en bajos; parrón, alcantarillado. Dos piezas y pequeño hall en altos. Tratar directamente. Compañía 1439. 25-E

SE VENDE QUINTA EN RENCA, de tres cuadras más o menos, totalmente plantada, muy bien cerrada, agua corriente con turno propio y además agua de la comunidad de Renca, con espléndida casa, recién construída, toda comodidad, extensa galería, corredores embaldosados, gran cochera, tres patios, dependencia mayordomo, instalaciones agua y gas acetileno. Verla y tratar con su dueño, Renca, Quinta "Santa Laura", Calle J. M. Infante. 22-E

COMPRO CASITA, POCAS PIEZAS, bastante sitio, datos y precio: Avenida Matta 619. 22-E

$ 35,000 VALOR CASA-QUINTA, vendo o permuto por casa más central, de más o menos valor. Tratar: San Pablo 1264. E—E—24

EN CALLE SEVILLA VENDO LINdos sitios a cinco años plazo. Carlos Nachmann, Bandera 620. E—22

EN LOS LEONES VENDO SITIOS pagaderos por mensualidades. Carlos Nachmann, Bandera 620. E—23

VENDO CASA CONSTRUCCION moderna, recién terminada, total 11 piezas, vestíbulo con galería, alcantarillado, electricidad, una cuadra carros Recoleta. Verla y tratar: Balmaceda 727. E—23

23,000 PESOS REGALO CASA 6 piezas, tres servidumbre, nueva, gas, alcantarillado, agua, electricidad, palmeras, baño, cocina, patio mosaico, próxima Recoleta, Lillo, facilidades. Dueño: Independencia 287. E—22

QUINTA VENDO 9,000 PESOS COmuna Quinta Normal, Constantino esquina Chile. Fuentealba, Bandera 552. E—22

COMPRO CASA BARRIO RECOLEta, 12,000 contado. Bellavista 435. 22-e

SITIO ESQUINA PEDRO LEON Gallo, 2,400 metros con facilidades vendo. Moneda 723. 23-e

CISTERNA, CASA ESQUINA, DOce piezas, carro puerta, vendo. Delicias 1122. 22-E

VENDO CASA DE RENTA. MAEStranza 234,236. Verla: de 2 a 5. E-23

CHACRITA OCASION.—CHACRITA cuatro hectáreas, buenos suelos, agua canal de Maipo, con casa y bodega vendo o permuto, pagando diferencia de precio. Tratar: L. Riveros, Tribunal de Cuentas, 2 a 4. E-22

$ 20,000 VENDO CASA DOS PISOS, produce $ 215 mensuales. Al contado solo 5,000, resto largo plazo. San Alfonso, carros 30. Tratar: Su dueño, Manuel Rodríguez 983. E-22

$ 27,000 VENDO EXTENSA CASA arrendada a los Ferrocarriles, calle Chacabuco; facilidades pago. Manuel Rodríguez 983. E-22

HERMOSA CASA DE DOS PISOS, recién terminada, estucada piedra, con toda comodidad, véndese. Arturo Prat 1272. E-22

EN LA AVENIDA LOS LEONES, vendo bonito chalet de dos pisos, plantado y con garage. Superficie: 1,300 metros cuadrados. Precio muy comercial. Francisco Celis Meyer, calle Bolsa 27-B. E-22

COMPRO CASA HASTA 20,000 PEsos, contado 10,000, resto deuda hipotecaria, largo plazo. Sin agentes. Santa Victoria 540. E-23

$ 25,000 VENDO CASA MODERNA con jardín. Verla y tratar: Sevilla 1285. E-22

$ 14,000 VENDO CASA NUEVA EN calle Sevilla. — Carlos Nachmann, Bandera 620. E-22

PROVIDENCIA O ÑUÑOA, NECEcito casa, 2 a 4, mil metros terreno, aunque habitaciones modestas. V., Bolívar 1847. Ñuñoa. E-22

COMPRA VENTA Y PERMUTA DE propiedades.— Federico A. Reyes, Bandera 78. 23-E.

ENFERMOS DEL PULMON: $ 5,000 mitad al contado, resto facilidades, vendo casita de dos piezas en San José de Maipo, espléndido clima durante todo el año.—Federico A. Reyes, Bandera 78. 23-E.

$ 35,000 FACILIDADES PAGO, vendo espléndida casa chalet, con diez habitaciones, hall, terraza, mirador, luz eléctrica, alcantarillado, superficie 4,000 metros cuadrados, a 25 minutos en carro desde Alameda, Avenida Subercaseaux.—Federico A. Reyes, Bandera 78. 23-E.

$ 4,000 MITAD AL CONTADO, O permuta de negocio, resto con facilidades, vendo bonito sitio cerrado y plantado, Avenida Subercaseaux, Población San Nicolás.—Federico A. Reyes, Bandera 78. 23-E.

VENDESE SIN AGENTES ESpléndida propiedad de renta, Fontecilla esquina noroeste Santa Mónica, a 300 metros de la Alameda y a 80 de la Avenida Brasil. Compónese de un almacén y seis casas recién refaccionadas, ocupadas todas gente distinguida. Produce $ 18,120 anuales. Véndese en $ 160,000. Facilidades pago. Trátase: Huérfanos 1242, de 3 a 5. 23-E.

VENDO CASA QUINTA, POTRERIllo, mitad valor. Mapocho esquina Ampuero 4852. E-25

$ 6,500, VENDO CASITAS AL LAdo de Vicuña Mackenna, 10 cuadras terreno en Maipú, muy baratas, se permutan. Recibo créditos; cuentas grandes y chicas, al sur de Avenida Matta, Cisterna, Barranca, Ñuñoa. Mujica 76. 13-E

$ 50,000, VENDO CASA EN SANTO Domingo 2128, con 10 habitaciones. 22-E

$ 14,900, OCASION VERDADERA, casa elegante, cómoda, seis habitaciones, servicios. Ñuble 775. 22-E

COMPRO CONTADO CASITA DESde Alameda a Mapocho o Pirque a Matucana; indicar situación y precio. Casilla Clasificador A-11. E—23

CASA VENDO OCASION, CALLE Washington, costó $ 8,000, doy en 6 mil pesos. Tratar, San Diego 944. 22-E.

CASA QUINTA ÑUÑOA VENDEmos facilidades. González. Huérfanos 1223. 22-E.

$ 10,500, VENDO CASA DE RENTA, actualmente arrendada; produce: $ 146 mensuales, agua, luz eléctrica. 5 Abril 3930. Tratar: Mapocho 2890. 22-E

REMATES

NECESITO MARTILLERO PUBLIco, para tratar de Remate, García Reyes N.o 1064. 22-E

REMATE PUBLICO DEL ALMAcén abarrotes y dos autos marca Hudson y Ford. Río Janeiro 466, mañana, 2 tarde. Hay: abarrotes, conservas surtidas, cigarrillos, artículos escritorio y paquetería, frascos muestrarios, licores, romana, molinillo, balanza, vidrieras, armazones, mostradores, y muchos otros, artículos, etc. Nota. Sábado, 28, remataré salón de billares. García Reyes 1064. S. Vargas, Riquelme, San Diego 322. 22-e

REMATE MAQUINARIAS CALZAdo puertas, ventanas, planchas zinc, materiales para calzado, muebles, mercaderías abarrotes, paquetería Martes 2 P. M. Mañana detalles. Sotomayor 90. 22-E

ROPA HECHA

$ 148, TERNOS FINOS, OFRECE "Cooperative Sastrería". Agustinas 877. 23-E

ROPERIA MODERNA. SAN DIEGO 263. Se trasladó a Zañartu 1088. Esquina Bandera. E-22

ROPERIA LA COMERCIAL. ZAñartu 1088, esquina Bandera.— Tiene en baratura un selecto y elegido surtido en ternos, ambos, paletoes, pantalones para caballeros, jóvenes y niños. Precios de ocasión. E-24

ROPERIA ANDRES BELLO, esquina Recoleta, ofrece ternos, paletoes, ambos pantalones, niños, sombreros, calzado, baratísimos, todo [illegible]

ROPERIA LA VEGA, AN... llo 694, ofrece en baratura ambos, paletoes, pantalones, ros, calzado, todo [illegible]

ROPERIA LA CASA VE... meralda 817, entre San ... 21 de Mayo. Realiza ... bos, paletoes, todo de ... tranjeros, corte correcto, calzado, visítenos ... nuestros precios.

ROPERIA MANUEL RODR... esquina San Pablo, ofrece ... tura ternos, ambos, palet... lones, todos de ricos ... tido colores, para ... Sombreros, calzado ...

OCASION, PALETO SEDA de jovencita, todo sin uso, ... zase. Sotomayor 430.

LA GRAN VIA, SAN DI... tiene ternos ambos, palet... lones, calzado caballeros ... do buena calidad; precios ... mos, nuevo, usado.

LA GRAN VIA COMPRA ... caballero: San Diego 2..

PANTALONES SOBRANTES ... dida, quedan pocos, desde ... V. Mackenna 1080.

COMPRO TODA CLASE ... ra caballeros. Pago buenos ... Casilla 5501.

VERANEO

CASA DE RESPETO VAL... Recibo veraneantes, ... Precio módico.

EN LLOLLEO ARRIENDO cinco habitaciones, dem... ci... Precio económico ... inmejorable. Tratar: Del... Nuevo Siglo.

EN LLOLLEO OFRECE E... París y anexo el antiguo ... tral a familias veraneantes ... bien a precios módicos ... sus dueños: Casimiro ... dresa M. de B. Se arrienda ... a los veraneantes. Diríjase ... 27.

PENSION "MIRAMAR", ... ya Chica, Cartagena, a tres ... estación, atendida por su ... melia Barrera de Rojas. Pre... dicos.

¡OJO!— CARTAGENA, ... tel Alfonso XIII. Este ... que más comodidades ... comodamente ... ñista puede salir de su p... fío. Todo pasajero no ... dad de casucha y además ... su propio dueño.

ARRIENDASE EN VAL... frente Escuela Naval. Casa amoblada, linda vista, ... porada. F. H., casilla ... so.

PAPUDO: CASITA AM... cuatro piezas grandes, ... dencias ofrécese resto ... $ 600.—Juan Brito ...

EN EL MEJOR CLIMA D... cerca de Valparaíso, se ... facilidades, linda propiedad ... renta. Datos: Casilla ... raíso.

$ 800, MENSUALES ... ... da, Febrero, Marzo, casa ... Bajos, a un paso Plaza ... paraíso, 6 piezas. ...

EN CARTAGENA ARRIEN... za con dos camas, ... dos piezas con tres camas ... 10 de Febrero. Morandé ... na 13.

SE ARRIENDA BARATO ... rada casa-quinta amoblada ... situación Ñuñoa. ...

TOMASE CASA EN CAR... por Febrero, Marzo. Ofertas ... 44-D.

RECIBO VERANEANTES ... didos balcones calle ... cos. Blanco 150. Valparaíso

BOMBAS

PRIMERA COMPAÑIA DE B... ros "Santiago". Deber ... cía.—Cito a la Sección ... demia para el Martes ... P. M. Uniforme de trabajo ... niente 1.o

4me. COMPAGNIE DE ... piers. (Pompe France) ... du Conseil d'Administration ... 24 Janvier a 7 heures ... secretaire.

6.a CIA. DE BOMBEROS ... vadores y Guardias de Propiedad ... De orden del capitán ... Compañía a academia ... para el Miércoles 25 del ... las 9 1|4 P. M. Reunión ... tel. Uniforme de trabajo ... dante.

7.eme COMPAGNIE BOMB... cimitiere general pour ... a 8hs. du matin. Gran ... Reunión: Delicias esquina ... L'Adjudant.

9.a COMPAÑIA DE B... "Deber y Abnegación" ... Cía. a reunión extraordinaria ... el Lunes 25 del actual ... P. M. Tabla: reforma ... mento.—El secretario.

FOLLETIN (4)

Pierre Villetard

EL CASTILLO DE LAS ROSAS

Pero afuera estaba el bulevar, bullicioso y alegre, con sus risas de niños, sus trompas de automóviles, sus grandes "tapissieres" (1) cargados de gente que iba a las carreras. Había niñitos jugando bajo los castaños. Y por momentos el pavo real del jardín de Aclimatación lanzaba su extraño graznido. Entonces Gilberto no escuchaba la lección y tía Laura se desesperaba:

—No voy a poder hacer nunca nada de tí. Mendigarás como un vagabundo, le decía.

Esta amenaza aterraba a Gilberto. Por un rato se aplicaba con los ojos fijos en la Cigarra a quien la Hormiga rehusa un pedazo de pan. ¡Pero qué alegría cuando terminaba la lección y cuánto más bella le parecía la vida con su incesante agitación!

Un verano, tía Laura resolvió pasar dos meses en la Celle-Saint Cloud. La casa que alquilaron a la orilla del bosque lindaba con un pabellón que habitaba un sacerdote. Este, que se llamaba el abate Duponnois, se dedicaba desde que amanecía a regar y cuidar sus flores, con la sotana remangada. Era un hombre largo y seco cuyos brazos nudosos y cuyas piernas demasiado largas, parecían flotar dentro de su amplia vestimenta. La cabeza puntiaguda que prolongaba una barba de apóstol acababa de componerle una silueta bastante divertida. Pero sus ojos azules, frescos como violetas tenían un pueril candor detrás de los cristales de sus lentes. Uno de los cristales estaba rajado. Ese ligero desorden preocupaba a Gilberto. Con frecuencia, escondido detrás de la cerca observaba curiosamente al abate. Su imaginación lo convertía en una especie de mago, en el poseedor de los poderosos secretos que pueden trasformar de golpe el mundo.

Y una mañana el abate lo vió:

—Buenos días, le dijo.

Gilberto se ruborizó. Pero el sacerdote de los ojos azules abrió grandes brazos:

—¿Quieres venir a mi casa? — le propuso.

El niño aceptó la invitación, y el abate, llevándolo de la mano, le hizo visitar su jardincillo. Allí cada arbusto tenía su etiqueta y el sacerdote decía, riendo, que ni una flor venía al mundo sin su permiso.

—Un día de éstos, le prometió, te enseñaré mis mariposas. Ahora hay que volver a tu casa, amiguito.

Y tomando en brazos a Gilberto, le pasó por encima del cercado.

Tía Laura vió el regreso del niño y se excusó por la indiscreción. Pero la vencindad del abate había picado su curiosidad. Habiendo tomado informes en el mismo día, supo que el abate Duponnois, antiguo misionero, había estado a punto diez veces de ser mártir en China. Y al siguiente día, fué ella quien inició la conversación.

Pocos días después, invitó al sacerdote a tomar el té. Mientras saboreaba las tostadas, el abate habló de China, de los Pabellones Negros, de los peligros de la selva donde rondan los grandes felinos. Estos relatos misteriosos encantaban a Gilberto. Pero el abate Duponnois era un tímido. A veces, en plena narración se interrumpía y se quedaba suspendido en el Alto Méhong, ante las fauces abiertas de los cocodrilos.

El sacerdote se sentía más a gusto en la discusión. Desde la primera entrevista se había afirmado el carácter de tía Laura. Tenía ideas muy claras sobre religión. Era, la religión, según ella, una torre de marfil inaccesible a las tres cuartas partes de los hombres. Se resignaba a esto, poblando el infierno.

—¡Pero no, señorita!, protestaba el abate.

El, aconsejaba la indulgencia, trataba el pecado como una enfermedad que hay que curar, por la persuasión. El abate no quería que se representa a Dios bajo un aspecto severo.

Tía Laura meneaba la cabeza. Ella reprobaba indignada la tibieza del siglo. La misma Iglesia, la Iglesia actual, demasiado pomposa a su vez no le parecía al abrigo de ciertos reproches.

—¡Cuidado, señorita, replicaba el abate, ¡va usted a caer en el calvinismo!

Pero tía Laura se exaltaba y nombraba sus autores: Nicola, San Agustín, Pascal, todos ellos buenos, que no transigían con su conciencia.

El abate sonreía:

—¿Cree usted que yo transijo con mi conciencia?

—Lejos de mí este pensamiento, señor abate, pero usted tiene la bondad de los débiles.

Gilberto escuchaba. Aquellas frases que él comprendía mal, mecían el aburrimiento del chiquilio que juega siempre solito. Quería ya al abate Duponnois, pero había un poco de temor en su afecto. Con frecuencia saltaba la cerca por las mañanas para ir a visitar en la casita a su amigo. Allí creía el niño ingenuamente que el sol era más brillante y más hermosas las flores. Un día el abate le mostró las mariposas, prolijamente clavadas con alfileres en una caja con tapa de cristal. Eran mariposas de China, grandes como pájaros, cuyas alas conservaban sus brillantes colores. El abate poseía también extraños y curiosos objetos: eran cofrecillos pintados, muñecos dorados, figulinas de ébano y de marfil, que variaban al infinito la gesticulación humana. Pero lo más maravilloso era que cada objeto tenía su historia. Gilberto pasaba allí horas deliciosas. Y es que el sacerdote tenía esa llama secreta que conmueve los corazones tiernos. A veces, entusiasmado con sus relatos, él mismo seguía soñando en alta voz. Pero su oyente no se sorprendía. ¿Acaso no conocía de antes momentos semejantes, cuando su madre se dejaba llevar por el vértigo de los ensueños?...

A principios de Octubre regresaron a Neuilly. El abate fué a visitarlos. El habitaba en invierno cerca de las Buttes-Chaumont en medio del pueblo al que adoraba. Tampoco estaban de acuerdo el sacerdote y tía Laura en ese amor. La vieja señorita sentía horror por los obreros, no porque los despreciara sino porque desconfiaba de su espíritu burlón y de su impiedad.

—¡Pero, señorita!— protestaba el abate... ¡Si son unos chiquillos!

Y le citaba mil rasgos encantadores, abnegaciones ignoradas, dignas de figurar en los informes Montion. Además, allí todos los Domingos tenía su iglesia llena. Y los hombres iban.

—¡Sí, señorita, y todos ellos lucen su mejor corbata para ir a ver a Dios!

—¡Cuántas ilusiones! decía tía Laura.

—Nada de eso. Usted vive con los prejuicios de una clase honorable, pero mal informada.

Y entonces reían ambos, pues entre ellos jamás se hacía agria una discusión. Se tomaba el té también allí, pero ya no era el júbilo del jardín, y las lluvias de otoño azotaban los cristales.

Una tarde tía Laura advirtió a Gilberto que en adelante el abate se encargaría de su educación. Retrasaba así el ingreso al colegio, pues esta perspectiva le era poco halagüeña. Le irritaba esa necesidad que mezcla desde la infancia a los buenos y a los malos, sin discernimiento.

Esta solución provisional encantó al niño. El también, por contagio, le había tomado miedo al colegio futuro. Y además, el sacerdote era su amigo. En el cuarto de los pastores, donde flotaban como en una bandera sus primeros recuerdos, se instaló su mesa de estudio. El abate iba tres veces por semana al bulevar Maillot. Nunca elevaba la voz, pero reclamaba con dulzura la atención ausente. Gilberto hizo rápidos progresos en pocos meses. Tía Laura no ocultó su asombro:

—Es usted un mago, dijo... ¿Pero cómo hace?

—No lo sé...

Probablemente esta respuesta no era completamente sincera. ¿Pero como decirle a tía Laura que no se debe secar el alma de un niño al amanecer de su vida y que la ciencia, como la religión, debe ... le un semblante amable? Fueron dos años de ... tencia. En las vacaciones ... todos en la Celle-Saint ... el estudio se proseguía ... las flores. Sin embargo ... crecía. No hubo más ... volver a hablar del colegio ... sultado por tía Laura ... Duponnois aprobó ... sión.

Gilberto entró en el ... los Padres a la edad de ... Sólidamente preparado ... orgullo, para colmo, se ... guida a la cabeza de ... entonces un muchacho ... singular. Los juegos ... intimidaban, pero se ... un espectador, con el ... otros. Luego, de pronto ... la amistad, bajo la forma de ... pre alegre Marcial Huchoir.

Los Huchoir eran ... nados de ocho a quince ... dos valientes, fuertes ... alumnos, a pesar de ... por la disciplina, Marcial ... ojos vivos, sus cabellos ... cortados "en brosse" ... sorprender a Gilberto ... lo sedujo. Era, según ... mala cabeza, pero dedicaba ... ma pasión al estudio ... juegos. Su indiferencia ... que aparente. Trabajaba ... damente en sus composiciones ... prevenirlo, derrotaba ... rio; Gilberto admiraba ... cilidad, pero tía Laura ... nombre de Marcial ... fiaba de él.

(1) Coches livianos abiertos por todos lados