EDICION DE 14 PAGINAS

AGENCIAS EN EL EXTERIOR:
NUEVA YORK: 165, BROADWAY
AGENCIAS EN TODAS LAS PROVINCIAS
OFICINA PRINCIPAL: AGUSTINAS 1269

LA NACION

Precio único en todo el país:
VEINTE CENTAVOS

SUSCRICIONES:
Por un año: $ 50.00 - Por seis meses: $ 26.00
Por tres meses: $ 14 - Por un año exterior: $ 110

AÑO VI — Santiago de Chile, Martes 24 de Enero de 1922 — Núm. 1,837

UNA VIDENTE MARAVILLOSA

El misterioso caso de una muchacha de 16 años. — Eugene Dennis y la facultad que posee de encontrar las cosas perdidas y descubrir los hechos ocultos. — Los visitantes acuden cada día en mayor número. — Inundación de cartas, muchas de las cuales, probablemente, jamás serán abiertas

Eugene Dennis es una muchacha de dieciséis años, que vive en Atchison, Estado de Kansas, Estados Unidos, y que ha asombrado al público con lo que parece ser poder casi milagroso para dar la solución de misterios y señalar el punto en que se encuentran ocultos objetos de valor.

No hay en este asunto mesas parlantes, videntes, cuartos a media luz, ni ninguna otra de las exterioridades con que habitualmente las adivinas tratan de impresionar a sus crédulos visitantes. Mrs. Dennis declara que su hija comenzó a dar muestras de la facultad de que está dotada, desde los dos años de edad. Los vecinos acostumbraban ir a consultarla cada vez que habían extraviado algo.

Cuando llegó la edad de ir a la escuela, sus compañeras bien pronto se dieron cuenta de lo que ocurría, y la miraban con cierto temor supersticioso, por lo cual Eugene ocultó tanto como pudo su especial facultad. Pero pronto se extendió su fama por todas partes. Un día le dijo a un individuo dónde podía encontrar unos mil dólares que se le habían perdido. El interesado fué al sitio indicado, encontró allí su dinero, y en un momento de entusiasmo comunicó la noticia a los periódicos.

—El primer resultado de esto, dice Mrs. Dennis, es que la casa fué inundada de cartas y de visitas. Eugene lleva recibidas más de 28,000 cartas, que están amontonadas en cajas, canastos y bultos. Millares de ellas no han sido abiertas y probablemente no lo serán nunca. Eugene es una chiquilla y tiene necesidad de educarse.

Pero, a pesar de esta idea de su familia, Eugene ha tenido que dedicar una hora en las tardes, después de la escuela, para atender las consultas que hombres, mujeres y niños, de todas las condiciones sociales, pasan a hacerle.

Uno de los primeros casos conocidos respecto a Eugene fué el siguiente: Mrs. Ella Thayer, que vive en la casa del editor del "Globe", diario de Atchison, había recibido como regalo de Navidad un broche de oro con brillantes. Se lo había puesto una sola vez cuando se le extravió. Alguno de la familia, una vez que se habían convencido de la inutilidad de las pesquisas, sugirió, medio en broma, el ir a consultar a Eugene. Llamaron a ésta al teléfono y le explicaron el asunto.

—¿Tiene usted, preguntó Eugene, algún vestido color de púrpura ?

Mrs. Thayer iba a contestar que no, cuando repentinamente recordó que hacía tiempo había abandonado por viejo un vestido de ese color.

—Pero el caso es, dijo, que no sé dónde estará.

—Busque en una caja que hay en el cajón de abajo, al lado derecho de su peinador.

Se apresuró Mrs. Thayer a hacer lo que se le decía, y allí encontró el broche, enredado en la tela.

Publicó el "Globe" la historia, y al día siguiente comenzaron a llegar cartas. La primera que se abrió era de Mrs. E. L. Zimmermann, domiciliada en Hiawatha, Estado de Kansas, en el número 709 de la calle de Utah. Daba cuenta de la desesperación en que se encontraba por habérsele perdido un camafeo, herencia de familia. Eugene contestó que buscara en el jardín un papel de color verde brillante. Así lo hizo Mrs. Zimmermann y allí encontró su camafeo.

El caso siguiente fué de una naturaleza diferente. Mr. A. L. Patridge tenía una propiedad en la cual creía que pudiera haber yacimientos de petróleo, pero no disponía del dinero necesario para hacer los sondeos del caso. Se encaminó donde Eugene, la cual, aunque no entendía una palabra sobre el asunto, le dijo que contara cien pasos hacia el oeste, desde la puerta trasera de la casa; después otros treinta hacia el sur, y que allí cavara. Se apresuró Patridge a cumplir con las indicaciones, y surgió un chorro de petróleo.

Samuel Brancato, residente en el No. 431 de East Sixth Street, Kansas City, recibió, no hace mucho, una herencia de Italia. Desconfiando de los bancos, se llevó a su casa el dinero, varios miles de dólares. A pesar de las leyes prohibicionistas, aquella noche hubo en casa de los Brancato una comida abundantemente regada; y, como resultado de esto, al día siguiente el dinero no pudo ser encontrado por ninguna parte. Los miembros de la familia, y detectives llamados especialmente, no pudieron dar con él. Recurrió entonces Brancato a Eugene.

—Váyase a la puerta falsa de su casa. A la derecha hay un viejo barril de metal. Busque más o menos hasta la mitad, entre los trapos y demás basuras que hay...

Brancato no esperó oir más, y corrió a donde estaba el barril, en el cual halló lo que tanto buscaba.

—Supongo que yo mismo lo escondería anoche allí, decía más tarde; pero, si no fuera por esta niña, creo que no lo habría encontrado nunca.

Pero tal vez el caso más curioso es el ocurrido a Edgar L. Bowman, dueño de una granja cerca del pueblo de Leavenworth. Era tradición en su familia que, en los tiempos de la Guerra de Secesión, un fugitivo había enterrado en esa propiedad un tesoro, pensando después volver por él. Muerto tal vez en una acción posterior, no se supo más de su existencia.

Los Bowman habían buscado por todas partes, pero no les había sido posible dar con el entierro. Recurrieron a Eugene, quien les dijo que buscaran en el subterráneo de la casa.

—¡Pero si no hay subterráneo! protestó Edgar, creyendo que, una vez a lo menos, la muchacha había fallado.

—Tiene que haber, replicó ella. Búsquenlo.

Haciendo averiguaciones entre los vecinos, Bowman llegó a saber que en otros tiempos había habido un subterráneo en un edificio que se encontraba en el sitio actualmente ocupado por un granero. Se comenzó allí a cavar, durante muchas semanas, hasta que al fin aparecieron las murallas del antiguo subterráneo. Y en él estaba el tesoro, que, por desgracia, estaba compuesto de billetes actualmente sin valor alguno, a no ser como curiosidades...

ESTUDIOS DE ZOOLOGIA

EL SAPO

El primer día Dios hizo la tierra... y se llenó de sapos...—**El Génesis.**

Yo no sé qué dirán de esta crónica mis amigos el **sapo Illanes** y el **sapo Pizarro.** En realidad no me refiero a ellos, ni a ninguno que lleve ese curioso sobrenombre. Yo hablo únicamente del sapo verdadero, del sapo que los zoólogos llaman **Bubo Sphiolosus.**

También estas reflexiones podrían extenderse hasta la rana—**Rhinoderma Darwinii**—que según dicen, es la esposa morganática del sapo. La señora legítima es la sapa. Pero ésta, no siendo comestible, no es carne apetecible ni siquiera para un sapo.

El sapo es—como diría un optimista—el animal menos hermoso de la tierra. Dicen que fué hecho directamente por el diablo, el primer día que Dios hizo la tierra. Pero yo creo que los sapos se hacen solos. Porque, si uno hace un hoyo en pleno suelo, y en seguida se queda cuidando de que nadie se meta adentro, cuando menos se piensa lo encuentra lleno de sapos. El doctor Maier—mi difunto profesor de Geología—contaba que en Alaska, al partir con dinamita una roca de la época terciaria, se encontró dentro de ella y muy tranquilo un sapo vivo. De lo cual él deduce que el sapo, o había estado enterrado miles de años, o se había hecho de repente.

El sapo posee, sin duda, cualidades infernales.

Leonardo Camile—se lee en **El Retrato de Ierian Gray**, de Oscar Wilde—"había visto una piedra blanca extraída del cerebro de un sapo recién muerto, piedra que era un antídoto contra todos los venenos".

Joris Kare Huysmans — en **La Bas**—hablando de la piedra filosofal dice: "¿En qué no se la habrá buscado?... en el arsénico, en el mercurio ordinario, en las sales de vitriolo, de salitre y de nitro; en los jugos de la mercurial, de la celidonia y de la verdolaga; en el vientre de millones de sapos en ayunas"...

¿A quién se le podría ocurrir que la piedra filosofal estuviera en el vientre de un sapo en ayunas? ¿Y por qué, precisamente el sapo había de estar en ayunas? Porque es un hecho que los sapos no comen. Yo nunca he visto un sapo comiendo y cuando lo he visto nunca ha sido en una parte en que hubiera algo que comer.

No cabe duda eso sí, de que el sapo algo raro tiene adentro. O la piedra filosofal, como creyeron los alquimistas, o el agua de la Fuente de Juvenia. Por que es un hecho zoológicamente comprobado: es imposible, absolutamente imposible distinguir un sapo joven de uno viejo. O todos son viejos o todos son jóvenes. Tal vez, si el anciano y devoto Ponce de León encontró seca la Fuente de Juvenia, fué porque los sapos—que están en todas las partes—se bebieron toda el agua.

Yo creo que la ciencia apenas si ha descorrido el velo de las cosas misteriosas que hay dentro de un sapo. Recordemos que el italiano **Galvani** encontró en 1789 la primera corriente eléctrica entre las patas traseras de un sapo de la campiña...

César Carcabet

MAS VALE SOLO..

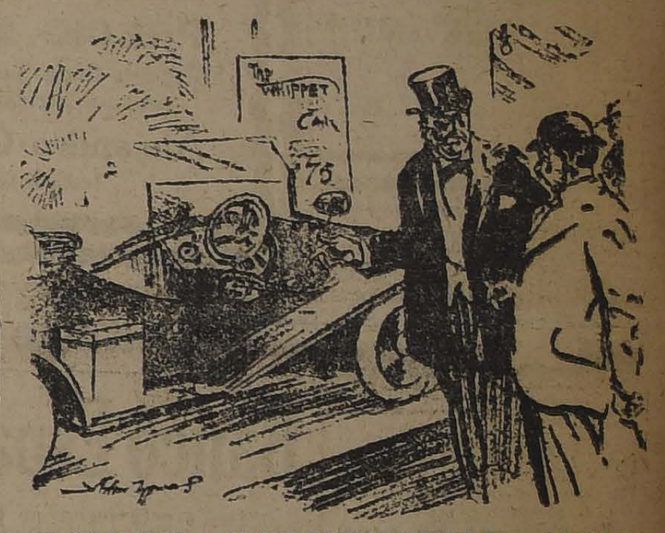

EL COMPRADOR. — ES QUE EN ESE "AUTO" TAN CHICO NO CABE MI SEÑORA.

EL VENDEDOR. — RAZON DE MAS PARA QUE NO DESPERDICIE LA GANGA.

Ernesto Bouquet

empresario del Teatro Santiago, poseedor de una **"LIBRETA DE PREVISION"**, de

"LA PODEROSA". — TEATINOS 333

ha adquirido 15 **"BONOS"** del **GRUPO II** para el gran sorteo extraordinario de Marzo, con el objeto de obsequiarlos a las personas que asistan esta noche a la 25.a representación de

La Princesa de las Czardas

La distribución se hará por medio de Sorteo en la siguiente proporción: 2 "Bonos" para Palcos; 6 para Platea; 2 para Balcón; 1 para Anfiteatro y 4 para Galería. El sorteo se hará en el 2.o intermedio.

El público deberá reclamar en Boletería su número de orden para el Sorteo.

Si fuere favorecida con un "BONO" alguna persona que no tuviere "Libreta de Previsión" de "La Poderosa", la Empresa le obsequiará también una "Libreta" a la persona favorecida con dicho "Bono".

Para evitar aglomeraciones del último momento, se ruega retirar temprano sus entradas.

SANATORIO

PENSIONADO PARTICULAR
Av. Matta 586.— Teléf. 97 (Matadero)

Partos, operaciones, enfermedades de señoras, corazón, digestivas, nervios, **Morfinomanía**; aislamiento y curación. Sala de operaciones, laboratorio electroterapia, Rayos X, Parque, jardines.

Dr. AQUILES RIVEROS

"Específico Benguria"

EL UNICO QUE CURA LA CALVICIE

Es un procedimiento totalmente vegetal e inofensivo. Detiene la caída del cabello, extermina la caspa y hace recuperar el pelo perdido. Las canas recobran el color natural sin teñirlas, no mancha la piel ni ensucia. El cabello crece del color natural.

Dr. RAFAEL BENGURIA B.—CASILLA 2426.—SANTIAGO

Unico lugar de Ventas y Consultas: Moneda 875 (altos)

ATIENDO PEDIDOS DE PROVINCIAS

DE OCASION

Vendo dormitorios, comedores, salones, muebles sueltos, pianos, catres y alfombras.

EL AGUILA - San Diego 460

BANCO HOLANDES DE LA AMERICA DEL SUD

CALLE AGUSTINAS 1031 - 1033

Bonifica los siguientes intereses:

A la vista el 1 o/o,
Con 30 días de aviso el 3 o/o,
Con 30 días de aviso después de 3 meses el 5 o/o.
Con 30 días de aviso después de 4 meses y demás plazos según convenio.

Casa Matriz en Amsterdam.
Sucursales en Valparaíso, Buenos Aires, Río de Janeiro, Santos Sao Paulo, Hamburgo. — Corresponsales en todas partes del mundo.

P-29

UN LUGAR ESCASO

durante los tiempos de calores

es sin discusión alguna

EL

Restaurant Nacional

(Rascacielo Ariztía)

POR QUE!!?????????????

(Contestación Mañana) **Mañana**

¡QUE CALOR!

Refresca la sangre y apaga la sed, nuestra

SAL DE FRUTAS

Laxante, efervescente y agradable. Análoga a la de Enos. Exija nuestra marca en todas las Boticas.

LABORATORIO CHILE

AVENIDA ECUADOR 3575 — SANTIAGO.

MUEBLERIA COLON

66 BANDERA 66

¿Queréis comprar muebles buenos y baratos? Visitad la nueva MUEBLERIA "COLON".

66 - Bandera - 66

DORMITORIOS
COMEDORES
ESCRITORIOS
CATRES
MUEBLES DE ASIENTO

LA PODEROSA

Próximo Sorteo: el 21 de Febrero

para los "Bonos" de la SERIE L (color rosado).

Estos "BONOS" tienen derecho a participar además en el **Sorteo Anual del 28 de Febrero**, con 470 premios y un **Premio Mayor de 10,000 pesos**, en el cual participan **todos los "Bonos"** que usted tiene en su "Libreta" desde la Serie A (1.a serie).

El 21 de Marzo no habrá sorteo mensual

en vista de que se efectuará ese mes, el **Gran Sorteo Extraordinario** para los "Bonos" del Grupo "II" que están ya a disposición del público en nuestra oficina Matriz, **Teatinos 333**, en la Agencia General, Galería Alessandri N.o 14, en las Sucursales de San Diego N.o 1015, y Gálvez 1001 esq. de Aconcagua, y en todas las oficinas o Agencias de **"LA PODEROSA"**, tanto en Santiago como en provincias.

PIDA FOLLETOS EXPLICATIVOS Y ADQUIERA SUS "BONOS" CON TIEMPO

LOTERIA NACIONAL ARGENTINA

LA MEJOR Y MÁS EQUITATIVA LOTERIA EXISTENTE, E. TURRI, LA CASA MAS AFORTUNADA

PROXIMO SORTEO

ENERO 31, DE $ 80,000 ARGENTINOS — ENTERO $ 70.- QUINTO $ 15.-

OTRO SORTEO

FEBRERO 9 DE $ 100,000 ARGENTINOS — ENTERO $ 85 QUINTO $ 18

En el último sorteo del Millón de Navidad; efectuado el 22 de DICIEMBRE del año próximo pasado, la CASA E. TURRI vendió en Chile el 4.o premio, número 35,496, favorecido con $ 100,000 argentinos.

CASA E. TURRI

BUENOS AIRES — GALERIA GÜEMES 356
SANTIAGO — HUERFANOS 955
VALPARAISO — CALLE PRAT 118

DEFUNCION

Habiendo dejado de existir nuestro querido esposo y padre, don

Diego Heliodoro Moreno C.

invitamos a nuestros parientes y amigos a sus funerales que se fectuarán hoy Martes 24, a las 6 P. M. El cortejo partirá de su casa habitación, calle de los Olivos N.o 1027.

Filomena M. v. deMoreno e hijos.

DEFUNCION

Habiendo fallecido nuestro querido hijo

Mario Aguilo Pujular

Rogamos a nuestros amigos se sirvan acompañar sus restos al Cementerio General, hoy Martes 24 del presente, a las 4 P. M. en punto; el cortejo partirá de San Pablo 3202.

Gaspar Aguilo.— Micaela Pujular de A. y familia.

DEFUNCION

Ha fallecido la señorita

Carmela Fábrega

Sus restos fueron sepultados privadamente.

Enero, 23 de 1922.

LA FAMILIA.

IN MEMORIAM

Hoy a las 9 A. M., se oficiará una misa en la Iglesia de los Rvdos. Padres Carmelitas, por el descanso del alma de don

Alejanro Faures P.

Francisco Faures y familia.

DEFUNCION

Ha dejado de existir nuestra querida tía y hermana

EDUVIGIS FERNANDEZ AGUIAR

Sus restos serán sepultados en el Cementerio General, hoy a las 2 P. M. del Hospital de San Borja. Agradeceríamos a los que fueron sus amigos y los nuestros.

LA FAMILIA.

DEFUNCION

Hoy a las 7 1|2 A. M., se celebrará una misa de honra por el descanso de

CELSO MILLAN GARAY

en la capilla de los Sagrados Corazones.

LA FAMILIA.

CAJERA

Señorita con muy buenas recomendaciones y que sepa escribir a máquina, necesitamos

IMPORTADORA DE PAPEL

ROSAS 1209

ARRIENDO

numerosas casas, otras amobladas y de veraneo.

COMPAÑIA 1263
RAFAEL VARGAS PRADO

Feb.-1.o

La Salvadora

Compañía de Seguros Mutuos sobre la Vida

De acuerdo con los Estatutos, se cita a los señores Accionistas a Junta General Ordinaria para el Lunes 30 del presente, a las 4 P. M., en las oficinas de la Compañía, Morandé N.o 57, para darles cuenta de la Memoria y Balance anual del año próximo pasado.

Santiago, Enero 18 de 1922.

De orden del DIRECTORIO.

CAJERA

Señorita con muy buenas recomendaciones, necesitamos.

SAN DIEGO 127

CONTRIBUCION DEL Alcantarillado de Santiago

DELICIAS N.o 1123

Esta contribución debe pagarse por trimestres anticipados en la Dirección del Alcantarillado y Pavimentación de Santiago, Delicias 1123, entre Bandera y Morandé, de 10 a 12 M. o de 2 a 4 P. M., durante los meses de Enero, Abril, Julio y Octubre.

Expirado estos meses, se cobrará intereses penales y trascurrido el trimestre respectivo, se procederá al cobro judicial.

En consecuencia, durante el presente mes de Enero se pagará sin intereses penales la contribución correspondiente al primer trimestre del presente año.

Se advierte que no se admitirá el pago sin haber cancelado préviamente los recibos atrasados con sus correspondientes intereses y costas judiciales.

Santiago, Enero de 1922.

EL DIRECTOR.

E-24.

LA MALETERIA DEL VIAJANTE

Siempre en su Antiguo local

741 - PUENTE - 741

entre Rosas y San Pablo

CASILLA 2077

MUY CENTRAL

arriendo departamento dos o tres piezas con pensión. Casa de familia.

Alonso Ovalle 1249, entre Galvez y Nataniel

AL COMERCIO

Comunicamos al comercio que con fecha 20 del actual ha dejado de ser nuestro empleado el viajero señor Tomás Muños, no respondiendo nosotros, desde esta fecha, por los negocios o cobranzas que efectúe por nuestra cuenta.

STAUDT Y CIA.

VALPARAISO - SANTIAGO

24-E

Otro Valioso Fundo

VENDO EN LOS ANDES

ES INDISCUTIBLEMENTE EL MEJOR DE LA ZONA

El de suelos más ricos y de mayor extensión regada. Casas regias, gran establecimiento pasto aprensado. Galpones, bodegas, establos, edificios numerosos. Grandes valores encima, plantaciones, instalaciones, etc.

PRECIO $ 3.600.000

NOTA.-Esta Oficina tiene los mejores fundos en las zonas más acreditadas del país.

Alejandro Greene Cruzat

Teatinos 86 - Casilla 3722

Sociedades Anónimas

Banco Español de Chile

Desde esta fecha se pagará a los señores Accionistas el DIVIDENDO DE SIETE PESOS POR ACCION, acordado en la Junta General del 21 del presente.

Santiago, 23 de Enero de 1922.

JOSE URETA E., Gerente.

E-31.

Compañía Nacional de Fuerza Eléctrica

El Directorio ha acordado conceder a los señores Accionistas una última prórroga hasta el 31 de Enero de 1922, para el pago de sus cuotas insolutas, bajo apercibimiento de procederse a la enajenación de sus acciones en conformidad a los Estatutos y de hacer efectivos los intereses penales determinados por los mismos.

EL DIRECTORIO.

E—31

Compañía de Consumidores de Gas DE SANTIAGO

En virtud de lo dispuesto en el Art. 30 de los Estatutos, cítase a los señores Accionistas a Junta General Ordinaria para el Viernes 27 del presente, a las 10½ A. M., a fin de someter a su aprobación la Memoria y el Balance correspondiente al 2.o Semestre de 1921.

La reunión tendrá lugar en las oficinas de la Compañía, calle Santo Domingo 1061.

Santiago, Enero 15 de 1922.

JOSE LUIS COO, Presidente.

27-E

Compañia Minera "EUREKA" DE TRES PUNTAS

De acuerdo con lo establecido en la Junta General de Accionistas de la Comunidad Minera "Eureka" de Tres Puntas, se avisa a los señores Comuneros que, desde el Lunes próximo, queda a su disposición la Escritura de la Compañía Minera "Eureka" de Tres Puntas, a fin de que ejerciten su derecho para suscribir hasta el cincuenta por ciento del capital de explotación, con espera de diez días y previo depósito en la cuenta corriente de la Compañía en el Banco Español de Chile.

Se avisa al mismo tiempo a los señores que han pedido acciones a los corredores encargados de su colocación, que pueden empezar a firmar desde la fecha indicada, previo el depósito en la cuenta corriente de la Compañía en el Banco Español de Chile y que se les atenderá a medida que se presenten. La escritura social estará en la Notaría de don Manuel Gaete Fagalde.

Santiago, Enero 14 de 1922.

EL PRESIDENTE.

24-E

Banco Italiano

Desde el 23 del actual, este Banco pagará a los señores Accionistas, dueños de ACCIONES de la SERIE B., el dividendo de 8 o|o anual, acordado en la Junta General de Accionistas, celebrada con esta fecha.

Valparaíso, Enero 21 de 1922.

CARLOS CASTILLO V., Gerente.

27-E

Compañia de Seguros Generales LA MUNDIAL

DEPARTAMENTO DE VIDA

Pone en conocimiento de sus asegurados y del público en general, que el Miércoles 25 del presente mes, a las 4 P. M., celebrará en su Oficina, calle Bandera esquina de Moneda, ante el Notario Público don Manuel Gaete Fagalde, el DOCE Sorteo semestral de las pólizas que contienen la cláusula especial que les da derecho a quedar liberadas del pago de premios y sobre las cuales se ha cubierto el valor de la prima del primer año.

25-E

Banco de Chile

Desde el Viernes 20 del presente se pagará a los señores Accionistas el dividendo de $ 8 por acción, acordado en la Junta General celebrada hoy.

Santiago, 19 de Enero de 1922.

PEDRO A. TORRES,
Director - Gerente

29-E

COMPAÑIA de Refinería de Azúcar de Viña del Mar

Por acuerdo del Directorio y en conformidad con el artículo N.o 34 de los Estatutos, se cita a los señores Accionistas a Junta General Ordinaria, para el Martes 31 del presente, a las 3½ P. M., en el salón de la Compañía, calle Urriola N.o 184.

El Registro de Accionistas permanecerá cerrado desde el Sábado 21 hasta el Martes 31 del presente, ambos inclusive.

Valparaíso, Enero 19 de 1922.

O. CARVALLO, Director-Gerente.

31-E

Ferrocarril

Puerto y Balneario de Quintero

En conformidad a los Estatutos, cítase a los señores Accionistas a Junta General Ordinaria, para el 31 del presente, a las 15 hora, en las oficinas de la Sociedad, Estado N.o 91.

Santiago, 22 de Enero de 1922.

EL VICE-PRESIDENTE

E-30

EL GLOBO

Compañía de Seguros Generales

Cítase a los señores accionistas a Junta General Ordinaria para el Miércoles 25 del presente, a las 3 P. M., en la Oficina de la Compañía, calle Bandera número 148.

El registro de accionistas permanecerá cerrado hasta el 25 inclusive.

Santiago, 10 de Enero de 1922.

ROSENDO DE SANTIAGO

Presidente de la Junta General

La Ibero Chilena

COMPAÑIA DE SEGUROS GENERALES

Cítase a los señores accionistas a Junta General Ordinaria para el Miércoles 25 del presente, a las 3.30 P. M., en la Oficina de la Compañía, calle Bandera N.o 148.

El registro de accionistas permanecerá cerrado hasta el 25 inclusive.

Santiago, 10 de Enero de 1922.

JOSE DAPENA

Presidente de la Junta General

E-25.

24-E

Compañia Nacional de Seguros "La Catalana"

De conformidad con lo que prescriben sus Estatutos, cítase a Junta General Ordinaria de Accionistas, con el fin de presentarles la Memoria y el Balance de la Compañía, correspondientes al 2.o Semestre de 1921, para el Viernes 27 del actual, a las 5 P. M., en sus oficinas, Bandera 92.

Desde esta fecha hasta el día indicado inclusive permanecerá cerrado el Registro de Transferencia de Acciones.

Santiago, Enero 19 de 1922.

FRANCISCO CASTAÑER, Presidente.

ENRIQUE ESPEJO PANDO, Gerente

27-E

La Mundial

COMPAÑIA INTERNACONAL DE SEGUROS GENERALES

De acuerdo con los artículos 8, 9, 39 y 41 de los Estatutos, se cita a los señores Accionistas a Junta General Ordinaria para el Martes 31 del presente, a las 4 P. M., en las oficinas de la Compañía, Bandera esquina de Moneda, para darles cuenta de la Memoria y Balance anual del año próximo pasado.

El Registro de Accionistas queda cerrado hasta el 1.o de Febrero próximo.

Santiago, Enero 15 de 1922.

DE ORDEN DEL DIRECTORIO

CARLOS MASCARO SERRANO, Director-Gerente

E-31

COMPAÑIA DEREFINERIA DE AZUCAR DE PENCO

En conformidad a lo dispuesto en el Art. 31 de los Estatutos, se cita a los señores Accionistas a Asamblea General Ordinaria para el Martes 31 del presente, a las 2.30 P. M., en la oficina de la Compañía, calle Cochrane N.o 639 (2.o piso).

El Registro de Accionistas permanecerá cerrado desde el 19 hasta el 31 del mes en curso, en ambos inclusive.

Valparaíso, Enero 18 de 1922.

EL GERENTE.

E-31

LA SALVADORA

Sociedad de Seguros Mutuos sobre la Vida

Habiendo fallecido el asegurado de Santiago, señor Agustín Almarza Rivera, tenedor de la póliza hasta por $ 20,000, número 1804, se avisa a los señores asegurados que, en virtud del artículo 6 de su contrato de póliza, deben pasar a la oficina de la Compañía, Morandé 57, a pagar la respectiva cuota mortuoria.

Santiago, 19 de Enero de 1922.

EL GERENTE.

28-E

CAMARA DE DIPUTADOS

CONCURSO TAQUIGRAFICO

Llámase a concurso para proveer el puesto de taquígrafo supernumerario de la Cámara de Diputados.

La prueba se verificará el Lunes 6 de Febrero de 1922, a la 1½ de la tarde, en el recinto de la Cámara.

Los interesados pueden inscribirse diariamente en la Secretaría, de 2 a 3 P. M., hasta el 3 de Febrero.

EL SECRETARIO.

AVISOS DE REMATE

Remate Judicial

DE LAS EXISTENCIAS E INSTALACIONES DE LA TIENDA "SOL Y SOMBRA" DE LA QUIEBRA DEL SEÑOR JOSE M. ARCAUZ

3147 — DELICIAS — 3147

Mañana Miércoles 25 del presente, 9.30 a 12 M. y de 2 adelante

Por orden del Síndico de la quiebra.

— HAY —

Casimires de lana, en cortes y piezas; franelas crudas, de colores, percalas, brines, vichyes en colores y crudos, cuyos, lienzo, sedalinas, géneros de lana para vestidos, dinas, cachemiras, franelas, moletones, cotí de hilo y algodón, gasas, piqué, céfiros, casinetas, lona, percalinas para forros satines, alpacas en colores, piel blanca, pañuelos de rebozo, mantas de castilla, bufandas, ropa blanca, pañuelos, calzoncillos, camisetas, enaguas, blusas, delantales, para señora, trajes para niños.

Gran surtido en calzado para hombres, señoras y niños en cuero box-calf, charol, gamuzas, cabritillas negras y de colores, zapatillas de lona, sandalias, etc., etc.

Sombreros de paja y paño, cucalones, chupallas, sombreros de paño para niños, cuellos Sport, camisas, etc.

INSTALACIONES.—Estantería con escuadras de fierro, mostradores, vidrieras tendidas, idem paradas, vitrinas, tes niquel para muestrario de calzado y sombreros, cajas de fondos, muebles, caja escritorio, estantería para calzado, etc.

Y demás a la vista el Martes 24, de 10 a 12 y de 1 a ... P. M.

Víctor Araya L.
Martillero de Hacienda.

25-E

REMATE

DE LAS EXISTENCIAS, INSTALACIONES Y MAQUINARIAS DE LA FABRICA DE CALZADO Y ALPARGATAS

"La Condal"

DE LOS SEÑORES CENDRA & BARGALLO

651 = Lord Cochrane = 651

Hoy Martes 24

DE 9.30 A. M. A 12 Y DE 2 ADELANTE

Por conclusión de negocio y disolución de Sociedad

— HAY: —

MAQUINARIA.— Un grupo de máquinas trenzadoras para alpargatas. Máquinas de puntear, Coser Black, Champion ... cuerpos, labradoras de tacos con su molejón, limpiar cortes, ... jadora de tacos, Levantar hendidos, Ruletear, Ojetilladoras, Cuerpo de Máquinas aparadoras a trasmisión, Caladora de ... tes, Levantar hendidos, Prensa para tacos, Ojetilladora, ... Poleas, Correas de suela y balata, Carros para calzado, ... dos, Chirlots, etc., etc.

MERCADERIAS.— 100 docenas cabritillas negras y de color, charol, Cabritillas acharoladas, cueros Box-calf de ... danas, Suelas y descarnes, Botones, Ganchos, Ojetillos, ... Pasadoras, Huinchas, Lona blanca, género para zapatillas, ... tes aparados, etc., etc.

Modelaje, hormas para niños, hombres y mujeres, etc.

INSTALACIONES.—Amoblado de escritorio, escritorio ... nistro, Caja de fondos, máquina de escribir, prensa de ... estante para libros, etc. Estantería, mostradores, mesones ... siones con rejilla alambre, etc., etc.

Víctor Araya L.
Martillero de Hacienda

Remates de prendas de plazo vencido

Hoy Martes 24 de Enero, a las 9 A. M., el martillero señor Lois, rematará en la **Casa de Préstamos "LA FAVORITA", calle San Diego N.o 702**, las prendas no rescatadas y comprendidas entre los números 85,465 a 87,175.

Hay: sábanas, frazadas, ternos, ambos, cortinas, carpetas, manteles, servilletas, vestidos, polleras, batas impermeables, sobretodos, sobrecamas, pañuelos de rebozo, relojes y cadenas de oro, prendedores, anillos, rosas, collares, cortes de casimir, restos de género, catres, máquinas de coser, violines, aparadores, maletas, pesos de mostrador, colchones, etc., etc.

Hoy Martes 24 de Enero, a las 2 P. M., el martillero señor Eyzaguirre, rematará en la **Casa de Préstamos "LA SULTANA", calle San Diego N.o 2080**, las prendas no rescatadas y comprendidas entre los números 17,396 a 20,239.

Hay: anillos, prendedores y rosas con brillantes y diamantes, relojes y cadenas, colchones, catres, máquinas de coser y afeitar, vestidos, batas, ternos, blusas, cortes de casimir, sábanas, frazadas, colchas, peinadores, ponchos, armas de fuego, sillas de Viena y comedor, pañuelos de rebozo y seda, blusas, etc., etc.

Hoy Martes 24 de Enero, a las 4 P. M., el martillero señor Wittig, rematará en la **Casa de Préstamos "EL COMETA BIELA", calle San Diego N.o 1787**, las prendas no rescatadas y comprendidas entre los números 35,486 a 37,938.

Hay: sábanas, frazadas, colchas, ternos, blusas, vestidos, batas, polleras, ambos, cortinas, carpetas, manteles y servilletas, abrigos, ponchos, lámparas, catres, colchones, sillas, argollas, gargantillas, anillos, relojes, pulseras, máquinas de coser, maletas, pañuelos de rebozo, espejos, pesos de mostrador, paraguas, impermeables, etc., etc.

El Miércoles 25 de Enero, a las 9 A. M., el martillero ... rematará en la **Casa de Préstamos "LA CRUZ ROJA"**, ... **N.o 902**, las prendas no ... y comprendidas entre los ... 85,422 a 88,679.

HAY: cortes de casimir, ... género, colchas, frazadas, ... ternos, polleras, vestidos, ... bos, cortinas, carpetas, ... tos, sombreros, armas de ... quinas de coser y afeitar, ... montar, comedor, Viena, ... colchones, catres, relojes, ... prendedores, gargantillas, ... etc., etc.

El Miércoles 25 de Enero, a las 2 P. M., el martillero señor ... guirre, rematará en la Casa de ... tamos **"LA SANTA LUCIA"**, ... **licias N.o 307**, las prendas ... catadas y comprendidas ... números 21,839 a 23,... HAY: armas de fuego, ... plaqué, relojes y cadenas, ... plata, prendedores, anillos, ... con brillantes y perlas, ... seda, cortes de casimir, ... zadas, ternos, manteles, ... tas, máquinas, catres, ... gos, juegos de lavatorio, ... montar, comedor y ... escribir, "REMIGTON", ... especies.

El Miércoles 25 de Enero, a las 4 P. M., el martillero ... rematará en la Casa de ... **"EL ROTO CHILENO"**, calle San Die... **go N.o 1477**, las prendas no ... das y comprendidas entre los ... ros 22,599 a 26,316.

HAY: cortes de casimir, ... género, sábanas, frazadas, ... ternos, vestidos, batas, ... sas, cortinas, mantas, ... ras, carpetas, armas de ... ñuelos de rebozo, mandolinas, ... anillos, máquinas de coser, ... les, relojes, colchones, etc. ... camisas, camisetas, ...

Las prendas estarán ... desde dos horas antes ... PAGO AL CONTADO.

EL ...

LA NACION

Santiago, 24 de Enero de 1922

ESCLAREZCAMOS LA SITUACION

Los preliminares de la Conferencia Chileno - Peruana que debe celebrarse en Washington, en atención a la atenta invitación del Gobierno de los Estados Unidos, se desarrollan ahora con la rapidez necesaria. De un momento a otro deberán ser conocidos los nombres de los plenipotenciarios que habrán de representarnos en esa reunión

Y es evidente que esta designación será grata al país entero. No abrigamos por este concepto la más leve duda respecto de la feliz elección que hará el Gobierno entre tanto nombre ilustre que circula en alas de la voz pública. La duda está en otra parte y tiene al mismo tiempo todos los caracteres de un ardiente deseo nacional.

Lo hemos manifestado ya antes y lo repetimos ahora La opinión pública no está bien orientada respecto de las verdaderas bases de la Conferencia de Washington. Y aún cuando abriga la esperanza de que esta vaguedad será aclarada en forma que tranquilice cumplidamente las ansiedades del patriotismo, exige de los encargados de la dirección de nuestra política internacional una palabra explícita y definitiva sobre esta materia.

¿Qué van a hacer nuestros representantes en Washington?

Según la interpretación chilena van a estudiar el modo de cumplir amigablemente con la cláusula tercera del Tratado de Ancón que se refiere a la forma en que se hará el Plebiscito en Tacna y Arica.

Según lo declara el Perú en la nota con que aceptó la invitación norteamericana, el objeto de estas conferencias será: "que si ello fuere necesario, sea un arbitraje ajustado por los Estados Unidos el que decidirá en último término todas las diferencias provenientes del Tratado de Ancón".

La invitación norteamericana puede ser tomada perfectamente en los dos sentidos. Tanto encuadra en el propósito chileno de resolver exclusivamente la cuestión del Plebiscito, como en el deseo peruano de someter al arbitraje todas las cuestiones pendientes. Cada una de las partes puede traducirla a su sabor.

Nuestros delegados pueden encontrarse entonces en Washington expuestos a volverse sin tener qué tratar con los delegados peruanos. Esto en el mejor de los casos. No queremos ponernos en el doloroso evento de que se vean arrastrados a someter al arbitraje todas las diferencias suscitadas en torno del Pacto de Ancón por el Gobierno peruano, porque esto equivaldría a la peor de las derrotas diplomáticas que nos han infligido nuestros vecinos del Norte.

Pero si no pensamos que pueda llegar el caso de que nos arrastren a esta encrucijada, tampoco creemos verosímil que los Estados Unidos lleguen a ejercitar una presión de cualquier especie sobre los delegados peruanos, para obligarlos a aceptar incondicionalmente el programa propuesto por Chile.

Vamos así, desde la partida, con una grave interrogación y una grave incongruencia. Jurídicamente, cada una de las partes ha declarado someter una materia diversa a una jurisdicción hipotética que se acordará allá,- en Washington. Ninguna estaría obligada a ir más lejos ni a ceder un punto.

Estamos, entonces, verdaderamente en el aire y no vemos en qué ha cambiado el aspecto de la cuestión, desde el 30 de Diciembre último, fecha del fracaso de la negociación directa.

Porque no podemos ocultarnos que en el caso de producirse un nuevo fracaso en las negociaciones que hoy se continúan, no habríamos alcanzado sino el reconocimiento del Gobierno "de facto" del señor Leguía que tanto resistimos a la faz del mundo y el afianzamiento de su poderío en razón de la intensificación del sentimiento patriótico peruano.

Y por el contrario, si esas negociaciones se prosiguen sin fijar bien sus términos, podríamos vernos arrastrados sin haberlo querido, al abandono siquiera ocasional y transitorio de la política invariablemente seguida por Chile durante un cuarto de siglo. Se sabe que esa política ha tenido que vencer incontables acechanzas en todos los Congresos Pan-Americanos y se ha caracterizado por el rechazo de todo arbitraje de fondo sobre el Tratado de Ancón, y a toda controversia sobre la fuerza, la eficacia y la respetabilidad de sus cláusulas, por estimar que semejantes pretensiones incesantemente renovadas por la diplomacia peruana eran incompatibles con el decoro y la soberanía nacional.

No importa la constatación de estos hechos un cargo para nadie. Son los acontecimientos los que conducen a los hombres y a los estadistas. Contra su imprevisto e incontenible imperio, el patriotismo y el talento sólo son bien templadas corazas que el destino se complace en traspasar.

Pero es deber de la prensa poner todo su empeño en iluminar el camino. Los Gobiernos pueden equivocarse. Los diarios se equivocan generalmente un poco más, porque proceden a veces sin conocer los secretos de Cancillería. Su deber de la cooperación patriótica lo ejercen entonces señalando los hechos que han ocurrido y los acontecimientos que pueden venir, tal como aparecen ante el público. Y así hacen más grande y más segura la marcha de un pueblo.

Estamos, pues, en el mismo punto en que nos dejó la nota peruana de 30 de Diciembre. Nos proponía ella, lisa y llanamente, el mismo procedimiento que acaba de consignar en su carta de aceptación a las invitaciones del Gobierno norteamericano. Si llegamos a entrar en una conferencia en semejantes condiciones, la diplomacia del Rimac habrá alcanzado una victoria efectiva, que no obtuvo por cierto en la negociación directa, aún cuando nos obligara entonces a abandonar infructuosamente nuestras posiciones tradicionales para ceder algo sin conseguir nada.

Estos son hechos. Las mismas razones prudentes y enérgicas que tuvimos para no continuar la gestión directa en vista de la nota altanera e intransigente del Perú, existen para no aceptar los términos en que está concebida su respuesta al Presidente Harding. El Perú no ha variado una línea ni retrocedido un punto.

Semejantes declaraciones son suficientes.

Sería, pues, inútil buscar en esta columna una crítica apasionada o un cargo de cualquiera naturaleza para nadie. Es el deber de la cooperación y de la franqueza el que obliga a la opinión consciente del país a practicar este análisis descarnado. Y ni siquiera tiene nuestro Gobierno el medio de obtener el retiro de algunas frases de la aceptación que acaba de dar el Canciller Salomón. Tarea es esta que corresponde al celo altruista y conciliador de los Estados Unidos y que no dudamos querrá ejercitar, si hay interés por nuestra parte en precisar los términos del debate.

La Cancillería de Washington debe obtener del Presidente del Perú el retiro de todos aquellos conceptos con que pretendió tergiversar el verdadero carácter y las verdaderas bases de la invitación.

De otro modo, mientras la ambigüedad no desaparezca, es inútil que nuestros plenipotenciarios se embarquen sin saber de qué van a tratar.

La seguridad y la tranquilidad de la República exigen que se vea claro y nos impiden echarnos tierra a los ojos por más tiempo. Hoy por hoy, la situación es la misma que en el día del fracaso de las gestiones directas. Para que hubiese cambio, sería preciso que el Perú hubiese reconsiderado las declaraciones de su última nota. Y no ha hecho sino reiterarlas. Lo demás no es sino una peligrosa ilusión colectiva.

EL PRESUPUESTO Y EL REGIMEN TRIBUTARIO

NECESIDAD DE UN PLAN FINANCIERO DE AMPLIO DESARROLLO E INEXORABLE EJECUCION

En nuestro último editorial de comentario a la situación de la Hacienda Pública calculábamos en 121 millones de pesos el déficit probable en 1922.

Integraban esta cifra una menor entrada de salitre que la prevista, una duda respecto de las economías prometidas y un descuento de las entradas supuestas por leyes aún no despachadas.

Al mismo tiempo, recordando que el déficit de 1921 alcanzó a 136 millones para el ejercicio financiero de ese año, y tomando en cuenta que ningún antecedente favorable permite suponer una mejoría de la situación, agregábamos que un déficit de 121 millones en 1922 aparecía más probable que el saldo presupuestario calculado.

Si al déficit en 1921 de 136 millones, y al de 1922 de 121 millones, agregáramos el déficit de 1919 y 1920, llegaríamos a un total deficitario que alcanza casi exactamente a la suma de 400 millones en billetes.

De este total 270 millones han sido ya cubiertos con empréstitos. El resto también se traducirá en empréstitos en el curso del presente año. En efecto, no se ve de dónde podrían obtenerse las entradas ordinarias suficientes para igualar los gastos del presente año.

Es preciso, pues, resignarse a este hecho. La situación financiera fiscal podría, en el mejor de los casos, no ser en el presente año tan grave como justamente se la supone. Pero es imposible hacerse la ilusión de que nuestras entradas ordinarias alcancen este año a los 450 millones en billetes a que ascienden los gastos.

La reforma tributaria, las economías, en lo cual nada, absolutamente nada de importancia se ha hecho, la corrección y mejoramiento financiero de los servicios públicos, no podrán efectuarse o no se efectuarán en debida forma bajo el impulso nervioso de las necesidades inmediatas.

El presente es de crisis y hay que resignarse a ello. Corresponde sólo asegurar el porvenir aprovechando de las enseñanzas de la crisis.

Una reforma, un plan financiero debe ser estudiado y puesto en vigencia durante un plazo determinado, no sólo tomando en cuenta las necesidades de Caja fiscal, sino el interés económico del país. Se necesitará tal vez cuatro o cinco años para fundar nuestra Hacienda Pública en un régimen lógico y científico. Este plan financiero debió iniciarse cuando menos en los cinco años anteriores. Por ejemplo, en los años 1917 y 1918, cuando nos beneficiábamos con la guerra, cuando la capacidad financiera del país era mayor, y cuando se suponía que la guerra llegaba a su fin y que a la paz seguiría la crisis económica. La más vulgar previsión aconsejaba entonces reorganizar la Hacienda Pública y prepararnos para la crisis que todo hombre reflexivo veía venir.

No se hizo entonces. No es tampoco la ocasión de lamentarse por ello y, ante la experiencia de la crisis económica en que nos hallamos precipitados, corresponde ahora con mayor razón preparar el plan económico y financiero del porvenir.

Ya se ha dicho—por lo menos nosotros lo decimos desde el mismo año en que apareció este diario—que la base financiera de la Hacienda Pública reside en el reemplazo de la renta del salitre por entradas tributarias más normales y estables.

Sería imposible hacer este reemplazo en el solo término de un año. Pero podría hacérsele en un plazo de tres, cuatro o cinco años. No es difícil si se trabaja con método y constancia y si se abandona la idea de hacer cosas fáciles, que dan poco trabajo, no ocasionan molestias y permiten mantener un régimen de complacencias y gastos superfluos. El problema consiste en obtener otros 120 millones de entradas ordinarias.

Conviene precisar entonces algunos conceptos en relación con los factores que tienen influencia decisiva en la situación económica.

Aparte de su rol de proporcionar entradas, las aduanas sirven de regulador de la importación y la exportación. Ellas obran directamente sobre los saldos internacionales y producen, por lo tanto, su efecto sobre el cambio y el valor de la moneda. Al mismo tiempo son un medio de protección a las industrias nacionales. Las aduanas deberían ser la válvula de seguridad o el organismo regulador de las diferencias entre exportación e importación. Hoy día se importa más, mucho más que lo que se exporta. Quiere decir que el organismo regulador funciona mal y que los derechos de importación son más bajos que lo que debieran ser. Un sistema de tarifas aduaneras, que tome en cuenta la protección de las industrias nacionales y obligue a una reducción de las importaciones de lujo o innecesarias, debe ser bien estudiado y puesto inmediatamente en vigencia Ello podría aumentar las entradas del Estado y, por otra parte, si esas entradas no aumentaran por la reducción de la importación, se tendría un efecto favorable en nuestro cambio, y, por lo tanto, en el valor de la moneda y en los gastos fiscales. Las aduanas son así un medio indirecto de aumentar todas las demás entradas del Estado y disminuir el valor de los pagos a oro.

Por lo que respecta a los impuestos, hay que convenir en que deben ser aumentados de acuerdo con la capacidad tributaria del país. No es razón en contra la depresión comercial y económica que el país sufre actualmente. Una vez las leyes dictadas, ellas producirán rendimiento cuando la situación mejore. En último caso pueden dictarse leyes que se hagan efectivas a partir de 1923, 1924 o 1925. Lo importante es que esas leyes se dicten, que se sepa que se contará con ellas alguna vez y que se abandone el sistema de las "leyes fantasmas" que aparecen cada vez que se necesita saldar un presupuesto y que en seguida jamás se dictan y que ni siquiera se discuten. La capacidad tributaria de un país depende de sus fuerzas económicas, nuestras fuentes de riqueza están intactas, pero se necesita un plan inteligente de estímulo al trabajo y a la producción. Se necesita además reparar muchas irritantes desigualdades que existen en nuestro actual sistema tributario.

Las obras extraordinarias, ferrocarriles, puertos, etc., deben construirse siempre sobre la base de que su explotación costee los capitales invertidos, y que sean de un indiscutible valor económico, precisamente para favorecer el desarrollo del país y abaratar la producción.

La renta de salitre, una vez financiados los presupuestos con las entradas estables, anteriores, deberá destinarse principalmente a la reducción de la deuda pública—que pesa hoy con 160 millones en billetes en un presupuesto de 450 millones—y a constituir reservas de dinero que servirán para casos de emergencia y, principalmente, para el establecimiento y mantención de un régimen metálico o de Caja de Conversión que evite la fluctuación de la moneda.

De esa manera podríamos llegar a la moneda sana y a las entradas estables, con presupuestos financiados, bases únicas y verdaderas de todo buen régimen de Hacienda Pública

Cigarrillos
MARYLAND CABINET

2 Regadores
Canal de Maipo
VENDO

Arriendo
Tengo pedido urgente de una chacra de 40 a 100 cuadra, cerca de Santiago, con casas.
PAGO BUEN CANON
SECCION FUNDOS.
Carlos Ossandón B.
BANDERA 168

A propósito del descuento de sueldos

DE LOS EMPLEADOS PUBLICOS

LO QUE HACEN LOS PAISES BIEN ORGANIZADOS

Terminábamos nuestro artículo anterior dejando establecido que la aplicación de la ley de descuento de sueldos proyectada era una medida, por lo menos, ineficaz para solucionar la crisis financiera porque, según datos perfectamente comprobados, produciría ocho millones de pesos al año, esto es, menos del dos por ciento del presupuesto anual...!

Sobre esto huelgan comentarios, pero, ofrecimos algunos datos para dar a conocer la forma cómo la Francia, por ejemplo, había arreglado su situación financiera durante las horas de prueba de la gran guerra y después de ella.

El último presupuesto que tuvo Francia antes de la guerra, el dictado para el año 1914, fué de cinco mil doscientos millones de francos. El que actualmente se discute en el Parlamento francés para 1922, asciende a veinticinco mil millones de francos.

Para subvenir a esa quintuplicación del presupuesto, no se han reducido los sueldos de los empleados públicos; por el contrario, los sueldos de todos los funcionarios del Estado, como asimismo las pensiones de retiro y jubilación, han tenido un aumento cuya proporción es variable; pero, considerados en su promedio los sueldos actuales aparecen doblados con relación a los de 1914. Y esto, por una razón de equidad elemental: el franco vale actualmente 43 o|o de su valor anterior a la guerra.

En Chile, donde el peso moneda corriente vale hoy día la cuarta parte de lo que llegó a valer hasta hace poco, se pretende disminuir los sueldos de los empleados públicos.

¿Cómo ha podido responder Francia al equilibrio de sus entradas y gastos sin pensar en hacer más difícil la situación económica de sus empleados?

El impuesto sobre la renta de las propiedades raíces, que antes de la guerra era de 3,2 o|o, alcanza actualmente a 10 o|o.

La propiedad rural está gravada, además, con una tasa sobre los beneficios de la explotación agrícola, de 6 o|o, con excensiones y reducciones para los beneficios inferiores a cuatro mil francos.

Sobre los beneficios del comercio y de la industria, se ha creado un impuesto de 8 o|o; sobre los de las profesiones liberales uno de 6 o|o.

Sobre los sueldos públicos y particulares, considerados también como renta, salarios y pensiones, el impuesto es también del 6 o|o, pero sólo se toma en cuenta la parte de sueldo, pensión o salario que excede de un mínimum no gravado, mínimum que en París llega a siete mil francos. Hay, además, reducciones en razón del número de hijos o ascendientes a cargo del contribuyente. Así, un empleado público residente en París, con diez mil francos de renta y con cinco hijos, paga un impuesto de setenta y dos francos anuales, y si tiene veinte mil francos de sueldo, pagará trescientos doce.

Además del impuesto ya mencionado sobre el beneficio de sus operaciones, pagan los comerciantes e industriales otro nuevo sobre la cifra de sus negocios, es decir, sobre el total de las ventas que efectúan, comisiones que cobran, entrada bruta de hoteles, restoranes, etc. Este impuesto, que nunca es inferior a 1,1 o|o, alcanza al 10 o|o cuando se trata de la venta de artículos de lujo, o del precio de alojamiento y consumos en establecimientos clasificados como de primera categoría.

El impuesto sobre la renta de los valores mobiliarios, que antes de la guerra era de 4 o|o, llega ahora a 10 o|o, y al 12 o|o sobre la renta de los valores mobiliarios extranjeros.

Se ha establecido un nuevo impuesto de 10 o|o sobre los intereses de toda clase de créditos y de los depósitos bancarios.

El derecho de circulación sobre los vinos que, en 1914 era de un franco y medio por hectólitro, es ahora de 14 francos.

El impuesto sobre transferencia de bienes inmuebles ha sido elevado a 10 o|o del precio de venta.

Aparte de éstos, existe el impuesto progresivo sobre la renta global que, siendo muy módico para las pequeñas rentas, llega a un 50 o|o sobre aquella parte de la renta que pase de quinientos mil francos anuales, y hasta un 62,5 por ciento si se trata de un soltero o divorciado sin hijos.

Para una persona que gane diez mil francos anuales, casado y con un hijo, el impuesto es nulo; si gana veinticinco mil francos y tiene cinco hijos, pagará setenta y ocho francos; si gana cien mil, pagará alrededor de nueve mil, y más de cuatrocientos mil, si la renta llega a un millón.

El impuesto sobre las herencias y donaciones que en Chile llega como máximum y entre extraños, al 10 o|o, en Francia ha sido aumentado a cantidades de que dan idea los siguientes datos: una herencia de un millón de francos, en favor de dos hijos, que antes de la guerra habría pagado treinta y cinco mil cuatrocientos cuarenta francos, pagará ahora noventa y siete mil; en favor de hermanos, pagará cuatrocientos nueve mil; en favor de parientes lejanos o de extraños, pagará quinientos sesenta mil. En casos extraordinarios, puede llegar este impuesto al 80 o|o del monto de la herencia.

Creemos que bastan los datos preinsertos de que respondemos para deducir que en Francia tienen un criterio perfectamente humano para aplicar los impuestos en forma que, como ya lo ha dicho "La Nación", es, como debe ser, "siempre el que tiene más, el que paga más, y en atención a la suma que excede de lo que necesita para su vida normal y la de su familia y dependientes".

WHITE.

HaY UNA RaZON

Es un hecho que médicos de fama recomiendan la Salvitae a diario para todas las afecciones del Acido Urico, como Gota, Reumatismo, Estreñimiento, Biliosidad, Indigestión, Dolores de Cabeza, etc., etc.

Salvitae puede emplearse con marcada ventaja en aquellos individuos predipuestos a ataques agudos de gota o de reuma, pues su administración constante ayuda a conservar la alcalinidad natural de la sangre, y la actividad funcional normal de los riñones, de la piel y de los intestinos.

UNIVERSIDADES ALEMANAS Y UNIVERSIDADES NORTEAMERICANAS

El papel que desempeñan las Universidades en un país, así como la organización y principales características de ellas, constituyen en nuestra época, según es sabido, un objeto preferente de estudio para las personas que se interesan por conocer el grado de desarrollo intelectual y científico que ese país alcanza.

Explícase la inclinación a esta clase de estudios por la influencia que las Universidades ejercen en la dirección espiritual de aquéllos, por cuanto, no sólo forman a los profesionales, sino, en general, a las individualidades llamadas a participar más eficazmente en todo movimiento de ideas, a causa de los conocimientos sistemáticos que han adquirido, sea en las ciencias, en las artes o en las letras.

No quiere esto significar que no se encuentren todas partes quienes, sin haber pasado por las aulas, reunan un conjunto de aptitudes que los habilitan para ponerse a la cabeza de tales movimientos. De ninguna manera. En nuestras sociedades democráticas, las personas inteligentes e ilustradas, cualesquiera que sean su origen o sus antecedentes y cualquiera que sea la manera cómo han llegado a cultivarse, hallan generalmente abierto el camino para subir al puesto que les corresponde por sus merecimientos, aún cuando este puesto sea el más alto.

Pero ello no quita que, en cuanto asocian los esfuerzos de muchos hombres de estudio y encauzan las corrientes intelectuales de su época, sin desperdiciar la labor realizada en las anteriores, antes bien utilizándola, constituyan las universidades una fuerza de tal importancia que bien pueden modificar, a la vuelta de los años, la fisonomía de la sociedad en que actúan, siempre, naturalmente, que se las deje en condiciones de obrar con libertad. Sobre ser focos de investigación científica en las grandes naciones, forman el alma colectiva, pues infunden en la juventud estudiosa las nuevas aspiraciones que va concibiendo la humanidad en su marcha incesante hacia el ideal.

Ejemplo de esta influencia considerable y verdaderamente trascendental en nuestra época, lo han presentado las universidades de Alemania, y están llamadas a ofrecerlo, si es que aun no lo ofrecen, las de Estados Unidos.

En apoyo de aquella observación, puede traerse a la memoria la participación muy conocida que tomaron las primeras de esas Universidades en el movimiento popular que produjo la liberación de Alemania del poder extranjero en 1813 a 1815, así como la que tuvieron más adelante en la lucha por la reforma de las instituciones y por la unificación nacional.

Con respecto a las Universidades de Estados Unidos, he aquí como se ha expresado Bryce en su obra "The American Commonwealth", tomo II, página 569:

"De todas las instituciones del país, son ellas (las Universidades), las de que hablan los americanos más modestamente y en realidad, despreciativamente. Sin embargo, me parece que son las que están haciendo más rápidos progresos y auguran las más brillantes promesas para el futuro. Están llenando aquellos vacíos que los críticos europeos encontraban en América, y están contribuyendo, tanto a su vida política como a su vida intelectual, con elementos de inestimable valor".

Dos libros, igualmente interesantes, así por las informaciones que contienen como por el criterio que los inspira, han venido a agregarse a los que se han escrito sobre las Universidades de los países antes nombrados. El primero de ellos lleva por título "Les Universités Allemandes" y fué publicado en vísperas de la guerra por el doctor René Cruchet, profesor agregado de la Universidad de Burdeos. El otro se debe a un educador nuestro, el Rector del Liceo de Concepción, don Enrique Molina, y se titula "De California a Harvard"

Lo que desde luego llama la atención, tanto en las Universidades de Alemania como en las de Estados Unidos, es su diversidad. Unas y otras ofrecen ciertos caracteres comunes, cuales son las tradiciones seculares, los libres hábitos estudiantiles y el sentimiento de nacionalidad que constituyen la esencia de las primeras, y la enérgica individualidad, acompañada de un noble espíritu de cooperación, que parece formar el alma de las segundas; pero, aparte de aquellos y otros rasgos que asemejan la Universidad de Yena a las de Berlín, de Leipzig o de Goetingue, así como aparte de los que asemejan la Universidad de Chicago a las de Harvard o de Columbia, ¡cuántas diferencias entre las de un mismo país!

No es el caso de naciones que han adoptado un tipo uniforme para la organización y funcionamiento de sus institutos de enseñanza superior, como ocurre, tratándose de países de fuerte unidad política y administrativa. Lejos de eso. A causa de su peculiar formación histórica. Alemania y Estados Unidos llevan dentro de sí elementos dotados de una vitalidad que les es propia, verdaderos estados que, sin sentirse molestos con el lazo que los une y vincula a un común destino, se esfuerzan en obtener, cada uno por su lado, una mayor prosperidad y una cultura más elevada.

Los moldes en que se han vaciado sus Universidades ofrecen de este modo bastante variedad.

En general, las universidades alemanas son hijas de la acción del respectivo estado, o, si se quiere, del respectivo Gobierno, dado que, a causa de la organización política existente en la época en que fueron fundadas, el poder estaba concentrado en los jefes de cada unidad territorial, cualquiera que fuese su título. No son pocos, sin embargo, los casos en que han contado con el auxilio de la fortuna privada. Merece, sobre todo, recordarse el de la Universidad de Yena, que recibió la protección de la famosa casa Zeiss, de artículos de óptica, la cual se ha traducido por millones de marcos que han servido para la construcción de nuevos y extensos edificios, así como para el mejoramiento de la condición de los profesores.

Algunas de las Universidades alemanas cuentan varios siglos de existencia. Así, la de Heidelberg fué fundada en 1386, por Roberto I, **ad instar studii Parisensis**; la de Leipzig, en 1409; la de Rostock, en 1419; y la de Yena, para no citar sino algunas, en 1558. A pesar de la fuerza que tiene la tradición en instituciones tan antiguas, que se manifiesta de un modo particular en las costumbres de los estudiantes, en su espíritu independiente, en su afición a los duelos y a la alegre vida de los cafées, todas ellas se empeñan en atraerse a los más ilustres profesores, así como en enriquecer sus bibliotecas, ensanchar sus edificios y modernizar la enseñaza.

La mayor parte de las Universidades norteamericanas, entendiendo por tales aquellas en que se profesan todos o casi todos los cursos propios de estos establecimientos, y cuyo número, según se desprende de la opinión del señor Molina, no parece exceder de veinticinco—Bryce no lo fijaba en más de quince hace treinta y tantos años—son debidas a la iniciativa particular. Algunas han sido fundadas por los Estados y unas cuantas por las Municipalidades. Todas ellas datan de fechas relativamente recientes.

Nunca será bastante alabada la obra de los benefactores privados. Gracias a ella, se ha operado una verdadera transformación en los edificios e instalaciones universitarias durante los últimos años, pues, a juzgar por lo que refiere el autor inglés citado, ninguno de aquellos ofrecía, en la época en que visitó los Estados Unidos, un carácter imponente o un verdadero mérito arquitectónico, al paso que en la actualidad son muchos los que llaman la atención, sea por su confort, sea por su riqueza y grandiosidad.

Séanos permitido citar dos ejemplares a este propósito. La Leland Stanford Universidad, dice el señor Molina, "se levantó en medio de un bellísimo y dilatado parque. Para llegar a ella desde Palo Alto hay que atravesar una amplia avenida de Palmeras, perfectamente asfaltada y de cerca de dos kms. de largo. Se presenta a la vista el principal cuadrángulo de los edificios, sencillos y bajos porque no contienen más de dos pisos. El viajero ha llegado al peristilo y mira hacia atrás. Contempla en una hermosa perspectiva los jardines, el parque y las avenidas y al momento lo que vé le evoca el recuerdo de las bellezas de Versalles y Saint Cloud.

"El cuadrángulo se halla rodeado en sus lados exteriores por amplios corredores, bastante más anchos que los portales de nuestra capital, acompañados en toda su extensión por arcadas de la piedra amarilla de que están hechos todos los edificios universitarios. Cada arco es una obra de arte en que la piedra ha sido admirablemente tallada. Desde cualquier punto que se les mire, los corredores parecen interminables.

"Fuera del gran cuadrángulo de edificios de que he hablado y de otros más pequeños que están incorporados a él, la Universidad comprende muchos pabellones construídos dentro de las líneas generales del mismo estilo. Entre ellos se hallan los gimnasios, el departamento de química, dos museos y los dormitorios o sea lugares de residencia para estudiantes y estudiantas".

El otro ejemplo se refiere a la Universidad de Chicago, fundada en 1890. Esta Universidad ocupa un vasto espacio rodeado de amplias avenidas en un barrio apartado y silencioso del sureste de la ciudad. "El terreno es plano, dice el señor Molina, y no se pueden admirar aquí las hermosas perspectivas que hacen el encanto de Leland Stanford. Pero los edificios universitarios, que suman más de cuarenta, son bellos. Como en todas las Universidades americanas, forman pabellones separados en medio de dilatados parques".

Conviene advertir que esta Universidad ha disfrutado ampliamente de los favores del multimillonario John D. Rockfeller. El total de las sumas que le ha obsequiado sube a treinta y cinco millones de dólares.

Merced a la generosa protección de los Gobiernos y a la munificencia particular, las Universidades de Alemania y Estados Unidos se hallan igualmente dotadas, no sólo de vastos y cómodos edificios, sino de los laboratorios, bibliotecas y en general, de los elementos necesarios para que la enseñanza corresponda a las ideas modernas y resulte fructífera en todo sentido.

Refiriéndose a las primeras de esas Universidades, observa el doctor Cruchet que no se podría insistir demasiado en la excelencia de la organización material. Por todas partes no se ven más que clínicas recientes, edificios completamente nuevos, institutos vastos y confortables, salas de operaciones flamantes, laboratorios inmensos y recientemente construídos. "Se pueden hacer sin duda críticas de detalles, pero en conjunto los instrumentos de trabajo y de investigación son ampliamente suficientes".

Han sido en todo tiempo motivo de orgullo para estos establecimientos los nombres de sus profesores. Para no referirnos sino a una Universidad, la de Heidelberg, en su facultad de derecho han figurado los dos Zachariae, Mittermaier, Mohl, Klüber; en la de medicina, Ackermann, Heule, Helmholtz; en la de ciencias, Bunsen, Kerschhoff, Kekule. Merecen recordarse también los nombres de los filósofos Hegel y Zeller y de los historiadores Schlosser, Gervinus y Treitschke. Nombres igualmente conocidos, podrían encontrarse en las otras Universidades.

Este personal científico se compone de profesores ordinarios, de profesores extraordinarios y de profesores privados (privatdocents), y goza de amplia libertad en la exposición de sus doctrinas e ideas. No hay temor de que se reproduzca el caso ocurrido en la Universidad de Goetingue, en que varios profesores, entre los cuales figuraban los hermanos Grimm, el orientalista Ewald y el historiador Gervinus, fueron destituídos a causa de haber protestado contra la supresión de la Constitución de Hanover decretada por el rey. Es cierto que esta destitución provocó en toda Alemania un movimiento de reacción a favor de los profesores, y que, habiéndose abierto una suscripción para socorrerlos, hubo ciudades, como Leipzig, que contribuyeron con cien mil francos.

De lo que dice el autor citado resulta que en Alemania la Universidad constituye una persona moral que se basta a sí misma, y que, alentada y ayudada a la vez, por el Estado, por la provincia, por la ciudad y los particulares, no deja de conservar una fuerte independencia. Cada Universidad vive con sus recursos propios, se gobierna por sí misma y procura, por una descentralización sabiamente mantenida, prosperar para el mayor bien de los profesores, de los estudiantes, de la ciudad y de la provincia en que se halla establecida. Particularmente se empeñan en hacerse conocer en los países extranjeros y extender de este modo los límites de la ciencia alemana.

Este brillante cuadro no deja de ofrecer sus lunares, y desde luego la disciplina pasiva, considerada necesaria para la marcha de esas organizaciones, choca al espíritu latino. Se puede también anotar la escasa originalidad de su obra, desde que han tomado a los otros pueblos, y más especialmente a Francia, algunos de los descubrimientos o de las ideas que han hecho la fortuna de aquellas Universidades.

De todos modos, el autor francés insiste en manifestar que han alcanzado un grado de progreso y desarrollo innegables. ¿A qué causas se debe atribuir la creciente prosperidad de tales instituciones? En concepto del doctor Cruchet, ella procede principalmente de la descentralización que ha existido en Alemania y que ha permitido a cada Universidad desarrollarse con libertad, contando con recursos propios, a la vez que con el apoyo de una opinión ilustrada y celosa de sus privilegios y de su engrandecimiento.

Mientras que el legislador francés, por combatir a los hombres que la dirigían, destruyó en 1793 la antigua institución universitaria, a fin de adoptar un tipo nuevo y uniforme, que no tuviera ningún vínculo con el pasado, los alemanes conservaron las organizaciones tradicionales, con sus modalidades y costumbres, y las adaptaron a las circunstancias. Las universidades han mantenido ciertos rasgos que les dan una fisonomía peculiar, pero al mismo tiempo se han desarrollado mediante impulsos nacidos de ellas mismas, para corresponder a las necesidades modernas.

Sin desconocer toda la importancia de esta consideración, no debe olvidarse que, merced a planes concienzudamente estudiados y perseguidos con rara tenacidad, la Alemania hizo converger sus esfuerzos en el siglo pasado, en el sentido de dar mayor eficiencia a la instrucción pública, a fin de hacerla servir a la transformación general que sufría ella misma. Esta transformación ha tendido a la cultura nacional más elevada y completa y ha contado con el poderoso concurso de un estado que ha vivido empeñado, no en formar en sus universidades teóricos o soñadores, sino hombres de ciencia, capaces de contribuir, cada uno en su esfera, al progreso general de la Nación.

Por lo que toca a las Universidades norteamericanas, puede decirse igual cosa, y aún algo más. Mediante la aplicación de métodos esencialmente activos, que obligan al estudiante a efectuar un trabajo personal de experimentación, ellas preparan individuos dotados de las aptitudes necesarias para afrontar las más serias investigaciones científicas, al mismo tiempo que para formarse un criterio propio sobre las materias de su especialidad.

Débese, sin duda, a esta disciplina, establecida en los institutos superiores de Estados Unidos, la abundante y sólida producción intelectual de ese país, que llama con justicia la atención de todo hombre de estudio y que es principalmente obra de los profesores o antiguos alumnos de las Universidades.

Pero si desde este punto de vista, no habría que anotar mayores diferencias con lo que ocurre en Alemania, existe otro aspecto que merece ser considerado. es el rol de las respectivas universidades, porque mientras que las de ese país viven en cierto modo independientes del movimiento general, en Norte América desempeñan un papel eminentemente social.

Un profesor de la Universidad de Columbia, el filósofo Juan Dewey, decía a este respecto lo siguiente al señor Molina: "Me parece que uno de los fines principales de las universidades es la formación de una dirección intelectual para la democracia, cuidando al mismo tiempo de mantener viva en las masas del pueblo la idea de que la educación superior se halla enteramente abierta para ellas, de manera que puedan aspirar a los más altos rangos en la vida social. De esta suerte se estimulan el esfuerzo personal y la ambición, y se evita la formación de castas sociales. Nuestras universidades son más instituciones sociales que intelectuales. Ellas promueven el compañerismo y estrechan asociaciones entre sus miembros, y aunque la riqueza y el nacimiento no dejan de ejercer influencia, los más de los "colleges" se vanaglorian de funcionar sobre una base democrática y de apreciar ante todo el mérito y el valor personal".

La tendencia de las universidades norteamericanas a salir del círculo puramente intelectual, que hace notar el profesor Dewey, se manifiesta con mucha elocuencia en la institución llamada Extensión Universitaria, por medio de la cual los conocimientos que aquéllas suministran son puestos al alcance del público, valiéndose de conferencias, de libros, de folletos, de informaciones de todo género. Esta institución, que entre nosotros no ha podido aún desempeñar el papel que le corresponde, a pesar de los esfuerzos de algunas personas bien inspiradas, se dirige a nivelar las inteligencias, a completar, como dice el señor Molina, los vacíos educacionales que la pobreza y demás dificultades de la vida han ido dejando en la población del Estado.

Por lo demás, es una demostración de la importancia de dichas universidades la elevada situación que suelen alcanzar algunas de las figuras que les pertenecen, entre las cuales descuella el ex-Presidente Wilson, profesor que fué de jurisprudencia en la universidad de Princeton y autor de obras notables de ciencia política. Tampoco podemos olvidar, entre otros, los nombres de los profesores Paul Reinsch y Leo S. Rowe, que han ocupado u ocupan puestos elevados en la diplomacia y que fueron nuestros huéspedes en años anteriores. Ambos son también autores distinguidos.

La independencia de que gozan las universidades norteamericanas es aún más completa que la de sus congéneres de Alemania, y a ella se debe en no pequeña parte el que puedan ejecutar eficazmente la acción social de que hemos hablado.

Esa independencia aparece de relieve en su organización directiva, así como en la libertad de que gozan los profesores para dar la enseñanza y la que tienen los mismos alumnos para escoger sus ramos de estudio.

En lo que toca al primer punto, el señor Molina enseña que, sin perjuicio de contar con otros órganos directivos, todas ellas tienen como autoridad suprema un consejo superior, cuyos miembros reconocen un origen diverso, según se trate de universidades del Estado o de universidades privadas. Estos consejos gozan de extensas atribuciones, pues tienen el gobierno superior en el manejo de las propiedades universitarias, distribuyen los fondos entre los diversos departamentos de instrucción e investigación, nombran por regla general todos los funcionarios y profesores, fijan los sueldos y pensiones de retiro, determinan la constitución y poderes de las facultades y otros cuerpos académicos, señalan los deberes del presidente, de los decanos y de otros empleados administrativos y establecen los períodos anuales de estudio y de vacaciones.

La independencia de la cátedra se relaciona con la calidad del nombramiento del profesor. Al que se inicia en la carrera docente se le nombra primeramente instructor o tutor por un año, a veces por tres. El nombramiento se puede renovar en seguida por otro período. Después entra el catedrático a la categoría de profesor asistente por cinco años y cuando ha demostrado actividad, preparación y aptitudes docentes, pasa a ser un profesor en la plenitud de sus derechos.

Un autor citado por el señor Molina, Goesped, se expresa como sigue con respecto al punto de que tratamos, en un libro titulado "A History of the University of Chicago":

"El profesor universitario goza del derecho absoluto de expresar su opinión. Si un profesor nombrado por dos, tres o cuatro años ejercita ese derecho de una manera perjudicial para la universidad y para él mismo, claro es que la universidad usa un legítimo poder no renovando su nombramiento al término del plazo. Pero si el profesor que abusa goza como propietario de un nombramiento permanente, a la universidad no le queda más que sufrirlo. Y es natural que sufra: es la consecuencia de la falta de previsión y sabiduría con que se hizo la designación. El daño que puede recaer sobre la Universidad es mucho menos serio que el que resultaría de pedir su renuncia a un profesor propietario. La libertad de expresión hay que concederla a los miembros de una universidad, aunque abusen de ella, porque el abuso no envuelve un mal tan grande como la restricción de dicha libertad". Este concepto nos parece tan justo como bien expresado.

Por lo que se refiere al derecho del alumno para escoger sus ramos de estudio, no debe entenderse en un sentido absoluto. Antes de decidirse, el joven debe consultar a algún decano o profesor para que le guíe; en muchas universidades hay consejeros especialmente señalados con tal objeto. "No cabe, observa el señor Molina, elección en aquellas disciplinas que se refieren a la educación democrática, cívica y moral".

De lo que precede se deduce que la situación floreciente de las universidades de Alemania y Estados Unidos es obra, en parte muy principal, de la autonomía de que ellas gozan, autonomía que les ha permitido ensanchar su esfera de acción hasta donde ellas mismas lo han creído necesario para servir las exigencias del espíritu moderno, de las ciencias modernas, de las artes y de las industrias de nuestros días. Forman cuerpos dotados de vida, cuyos órganos no están atrofiados por la acción de leyes más o menos vetustas, sino que se hallan dispuestos de modo que pueden servir debidamente las exigencias variables de toda sociedad en progreso.

Dedúcese también que poco obtendrán las universidades con esta independencia, si no disponen de recursos suficientes para mejorar su material de enseñanza, sus laboratorios, sus bibliotecas, sus edificios, y en general, todos sus elementos de trabajo, lo cual quiere decir que el mantenimiento de una buena universidad exige en nuestros días desembolsos muy superiores a los que en otros tiempos se les asignaban. Esta conclusión será un tanto prosaica y trivial, pero no por eso es menos verdadera.

ALCIBIADES ROLDAN.

NOTAS POLITICAS Y PARLAMENTARIAS

LA INTERPELACION LABARCA

No prosiguió ayer porque la Cámara no celebró sesión por falta de número. — Es posible que tampoco haya número para esta tarde, según los comentarios que se hacían ayer en los pasillos de la Cámara

El Directorio General Demócrata continuará esta noche el debate sobre actualidad política y ministerial

Los diputados demócratas acordarán mañana cuál será su actitud en la interpelación Labarca

RESERVA DEL CABOTAJE

El Senado se pronunciará mañana sobre las modificaciones de este proyecto, que fueron rechazadas por la Cámara de Diputados

COMISIONES MIXTAS

La de Legislación Social, que preside el senador señor Yáñez, reanudará esta tarde la discusión particular del proyecto sobre contrato de trabajo

A las 2.30 P. M. se reunirá la Mixta de Salitre y a las 6.30 P. M. la Mixta de Presupuestos

En el Congreso se rendirá esta tarde un homenaje a la memoria de Benedicto XV

¿CRISIS MINISTERIAL?

Un diario de la tarde de ayer, refiriéndose a la situación ministerial, acogía el rumor de que pudiera producirse la renuncia del Gabinete antes de que la Cámara se pronuncie sobre la orden del día, propuesta como término de la interpelación Labarca.

Debidamente informados, podemos afirmar que el Ministerio esperará el resultado de la votación para determinar su actitud posterior.

INTERPELACION LABARCA

Como la Cámara de Diputados no celebró ayer sesión por falta de número, no se han producido mayores novedades en el debate sobre la interpelación Labarca.

Si la sesión especial a que está citada para hoy la Cámara, se celebra,—lo cual parece difícil según las apreciaciones que se hacían ayer en los círculos políticos y parlamentarios—estará también destinada a proseguir el debate de la interpelación, usando de la palabra el señor Barros Castañón, que está con ella desde la sesión del Viernes último.

Después del señor Barros Castañón hablará breves momentos el diputado señor Recabarren, para referirse a algunas expresiones vertidas por otros oradores que le han precedido y que tienen relación con su persona y con el Partido en que milita.

Discurriendo siempre dentro de la suposición de que la sesión de esta tarde pueda celebrarse, sería posible que el debate pudiera quedar cerrado hoy, y entonces la votación de la orden del día, se efectuaría mañana o pasado.

GOBERNADOR DE MULCHEN

Ha trascendido a los círculos políticos y parlamentarios, el rumor de haberse producido algunas dificultades con motivo del nombramiento de Gobernador de Mulchén.

Se nos agrega que el Presidente de la Cámara, señor Carlos A. Ruiz, ha dirigido al presidente de su Partido, señor Quezada Acharán, una extensa comunicación que estaría relacionada con este nombramiento.

FELICITACION AL MINISTRO DEL INTERIOR

La Cámara Industrial del Sur ha enviado al Ministro del Interior señor Tocornal la siguiente comunicación:

"Valdivia, 20 de Enero de 1922. —Señor Ministro: La Cámara Industrial del Sur, que tengo el honor de presidir, en sesión de 18 del presente, tomó nota de que mediante la acción enérgica de US. se había obtenido una favorable reacción hacia la tranquilidad en los trabajos de la industria, y hubo acuerdo unánime para aplaudir el patriótico empeño de US. de mantener inalterable el orden público que prédica malsana de elementos perturbadores pretenden subvertir.

"En la misma sesión se manifestó la seguridad de que mientras US. permanezca en el alto puesto de labor y responsabilidad que con tanto acierto desempeña, y a que ha sido llevado en reconocimiento de sus virtudes ciudadanas y de indiscutibles dotes de estadista de clara visión, habrá de responder a los anhelos de la opinión nacional, manteniendo la tranquilidad social, base fundamental para que se desarrollen las actividades del país y alcance la prosperidad a que debe conducirlo su capacidad económica, hoy trastornada a consecuencia de factores que no me corresponde analizar.

"Comprende US., como todos los industriales, que no es posible el desarrollo normal de la producción sin la armonía esencial del capital y el trabajo, factores que no pueden considerarse antagónicos en el concierto de las actividades todas y que, unidos, están destinados a labrar la grandeza y prosperidad de los pueblos. Y es profundamente halagador para la institución que presido ver a US., sin vacilaciones, esforzarse por armonizar esos elementos, evitando con enérgicas medidas la perturbación de la tranquilidad pública, que constituye el primordial deber de los gobernantes.

"Considera la Cámara que sería lamentable que, por deferencia a las tradiciones parlamentarias, hubiera US. de resignar su elevado cargo en circunstancias tan difíciles para la Nación, y cuando sus iniciativas comienzan a dar halagadores resultados y su permanencia en el Ministerio se hace indispensable por múltiples razones que me complazco en reconocer.

"Al transcribir a US. el acuerdo de mi referencia, aprovecho la oportunidad de ofrecerme su más obsecuente servidor (Firmados).— **Ricardo Anwandter**, presidente.— **Alfonso de la Barra R.**, secretario."

DIPUTADOS DEMOCRATAS

Los diputados demócratas, como ya se ha anunciado, se reunirán mañana, a las 3 P. M., para ocuparse de actualidad política y ministerial.

DIRECTORIO GENERAL DEMOCRATA

Esta noche, a las 9, se reunirá en sesión ordinaria el Directorio General del Partido Demócrata, para continuar el debate sobre actualidad política y ministerial, recientemente iniciado.

RESERVA DEL CABOTAJE

Conforme al acuerdo adoptado por el Honorable Senado, en la sesión que celebrará mañana Miércoles, conocerá en tercer y último trámite constitucional, del proyecto que reserva el cabotaje a las naves de la Marina Mercante Nacional, cuyas modificaciones fueron rechazadas por la Cámara de Diputados.

LEGISLACION SOCIAL

Hoy, a las 2.30 P. M., se reunirá la Comisión Mixta de Legislación Social, que preside el senador por Valdivia, señor Yáñez, para reanudar la discusión particular del proyecto que legisla sobre el contrato de trabajo, presentado por el señor Yáñez.

PROBLEMAS SALITREROS

La Comisión Mixta de Salitre, se reunirá esta tarde a las 2.30, para seguir estudiando diversos proyectos relacionados con los problemas de la industria salitrera.

COMISION MIXTA DE PRESUPUESTOS

La Comisión Mixta de Presupuestos, reanudará hoy a las 6.30 P. M., la discusión del Presupuesto del Ministerio de Hacienda.

HOMENAJE A BENEDICTO XV

Se nos informa que el Honorable Senado, en la sesión que celebrará esta tarde, rendirá un homenaje a la memoria del Papa Benedicto XV, recientemente fallecido.

Igual homenaje se rendirá por la Cámara de Diputados, en la primera sesión que celebre.

Partido Liberal-Democrático

SESION DE LA COMISION DE INSTRUCCION PUBLICA

(Versión oficial)

Bajo la presidencia del señor don Julio Prador Amor y con la asistencia de los miembros señores don Tomás Guevara, don Roberto Meeks, don Maximiliano del Campo, don Francisco Gomién, don Guillermo Silva Santiago, don Alberto Schade y del secretario señor Armando Vargas V., sesionó últimamente la Comisión de Instrucción Pública del Partido Liberal Democrático.

Ofrecida la palabra al señor don Roberto Meeks, cuyo trabajo sobre rumbos de la enseñanza debía someterse al estudio de la Comisión, manifestó que se proponía llamar la atención sobre tan importante tema, animado del deseo de contribuir con el modesto contingente de su experiencia, recogida tanto en el país como en el extranjero, a la labor que sobre este particular debía desarrollar la Comisión.

"El más saliente aspecto de la enseñanza en Chile—dijo—es, sin duda, el que su organización y sus programas, calcados sobre los que se idearon en Francia, Alemania y Estados Unidos, han producido enormes progresos. Al salir de los liceos, la juventud ha recibido un caudal muy extenso y completo de conocimientos; posee un resumen de todas las civilizaciones; y esta universal ilustración ha formado eminentes estadistas, diplomáticos, literatos, artistas y militares, que han dado nombre y lustre a Chile.

"Más, cuando crecieron las ciudades, cuando se multiplicó la población urbana que no posee tierras; cuando la gran cultura creada por la enseñanza clásica despertó nuevas y más refinadas necesidades; y cuando creció con robusta impetuosidad la navegación, el comercio, las artes y la industria, la juventud, al terminar su educación, no sabía de navegación, ni de comercio, ni de industrias y hubo de limitarse a vegetar, con muy modesta renta, como empleado o como literato, mientras que extraños más prácticamente enseñados, vinieron a cosechar muy grandes fortunas en el comercio, en la minería, en la industria y en la navegación.

"Si no se imprimen nuevos rumbos a la instrucción, de acuerdo con las nuevas necesidades nacionales; si no se dan enseñanzas especiales adaptables a las exigencias del trabajo y de la producción, la eliminación del chileno en las grandes actividades económicas llegará a ser absoluta y se perpetuará el enriquecimiento de los extranjeros y el empobrecimiento de nuestro pueblo y de la nación".

Más adelante se refirió el señor Meeks a la necesidad de acentuar el aspecto vocacional de la instrucción primaria, "prestando atención preferente a la enseñanza de la agricultura, de la minería y del comercio, de acuerdo con las necesidades de cada región".

"El incremento y expansión de nuestras actividades económicas —continuó— único medio seguro de reparar la evidente bancarrota financiera, exige que se enseñen conocimientos prácticos que permitan a los chilenos participar eficientemente en el campo de las industrias y del comercio, conocimientos estos sin los cuales seremos siempre supeditados por los extranjeros, técnicos o prácticos, que vengan a explotar las riquezas de nuestro suelo y de nuestras industrias.

Terminó sus interesantes observaciones el señor Meeks, condensándolas en la siguiente amplia indicación:

"La instrucción debe ser oportunamente útil, y debe suministrar aquellas nociones científicas que den mayor eficiencia a los individuos en las ocupaciones de su vida futura y aquellos conocimientos que en cada lugar sean capaces de hacerlos creadores de riqueza; fundadores de su propia felicidad y cooperadores del progreso nacional".

Don Maximiliano del Campo, refiriéndose a las observaciones del señor Meeks, expresó estar en perfecto acuerdo con él. "Lo primero para el individuo—dijo— es saber vivir, y después saber ganarse la vida, para lo cual debe prepararlo la escuela y el Liceo, haciendo de él un ciudadano útil a sí mismo, a su familia y a la Patria".

Don Tomás Guevara expresó que en materia de rumbos de nuestra enseñanza hay entre nosotros dos escuelas que mantienen una tenaz y prolongada controversia: "La una defiende la educación general, esto es, la que constituye la cultura humana en sus variadas manifestaciones, aunque a grandes rasgos; la otra, es de tendencia utilitaria y económica; quiere que desde los primeros grados se ensamblen en la enseñanza secundaria, aunque con limitación de la cultura general, las escuelas industriales, comerciales, de agricultura, etc., que permitan al adolescente incorporarse desde luego a la actividad social y no perder tiempo en el acopio de nociones científicas y abstractas que no influyen decisivamente en su porvenir".

"La reforma— agregó— es compleja. Ya se trate de implantar la enseñanza utilitaria o la bifurcada, la innovación exige entre nosotros un exámen más detenido, informes abundantes que permitan elegir lo mejor y más seguro al respecto".

Terminó el señor Guevara manifestándose partidario del plan llamado de educación práctica dentro de la enseñanza general.

El secretario, señor Armando Vargas, estimó muy interesantes las consideraciones de los señores Meeks, del Campo y Guevara, sobre rumbos de nuestra enseñanza; pero dijo que creía que para la Comisión ellas carecían un tanto de novedad, por cuanto no sólo habían sido ya anotadas en los trabajos de los distintos relatores de instrucción pública en la última Convención del Partido, sino también porque están debidamente contempladas en el nuevo programa del liberalismo democrático.

"La Convención— continuó— reconociendo que el fin más amplio de la educación es la formación del individuo socialmente eficiente, esto es, formar hombres con criterio y carácter para que sean elementos útiles a la sociedad, estimó que la cultura intelectual, moral, física y económica, no son más que aspectos de la cultura y educación general, la cuál hasta hoy, entre nosotros, sólo ha contemplado más o menos satisfactoriamente el primero de dichos aspectos y ha descuidado, en cambio, bastante los demás, especialmente el económico.

"Consecuente con estas ideas, el nuevo programa establece la necesidad de ampliar los estudios superiores; de revisar completa y cuidadosamente los programas de enseñanza secundaria y primaria, reduciendo las materias a lo que sea indispensable para hacer socialmente eficiente al individuo y para observar mejor los principios pedagógicos, y a fin de conseguir la continuidad entre una y otra rama; de introducir los métodos activos; de prestar muy preferente atención, así a la enseñanza de la educación cívica y de la historia patria y a todo lo que contribuya a robustecer el sentimiento de nacionalidad, como a la protección de la salud física y moral de la juventud; divide los estudios de humanidades en dos ciclos, para dar cabida a la tendencia utilitaria; y crea las Escuelas Vocacionales de grado medio, destinadas a preparar para la eficiencia económica, en el orden comercial, industrial y agrícola.

"Si todas estas reformas, que vendrían a completar la cultura y educación general, están consignadas en el programa de nuestro Partido, ¿cuál es, entonces, la labor de la Comisión? Evidentemente, ella no puede ser otra que la elaboración del plan y de los programas correspondientes, a fin de que, una vez sancionados por la Junta Directiva, sean sometidos a la consideración de las autoridades respectivas.

"Por lo tanto— terminó el señor Vargas— no cabe ahora para nosotros una discusión sobre las reformas que convenga introducir en la enseñanza, porque ellas están ya consignadas en el programa que nos trazó la reciente Convención, correspondiéndonos solamente darles forma y bogar por su implantación".

El señor presidente se manifestó de acuerdo con el señor Vargas, y propuso el nombramiento de una sub-comisión encargada de la labor a que este último se refirió, idea que fué unánimemente aceptada. La sub-comisión quedó compuesta de los señores don Roberto Meeks, don Maximiliano del Campo, don Guillermo Silva Santiago y del Secretario, señor Armando Vargas V.

A continuación, se refirió el señor presidente a la necesidad que hay de que el partido apoye y dé toda clase de facilidades y garantías a los jóvenes correligionarios que hagan estudios en el Instituto Pedagógico, e insinuó la idea de crear becas para alumnos distinguidos y escasos de recursos.

Habiendo llegado la hora, se levantó la sesión.

POR EL PARLAMENTO

EN LA CAMARA DE DIPUTADOS

No celebró sesión ayer de 4 a 7 P. M., por falta de número.

Asistieron los señores: Bulnes Correa Francisco, de Castro Carlos, Cordero A. Nicolás, Durán Domingo, Edwards Matte Guillermo, Gumucio Rafael Luis, Gutiérrez Artemio, Lisoni Tito V., Medina Remigio, Padilla Miguel A., Pizarro Bruno Sergio, Rivas Vicuña Pedro, Salas Romo Luis, Silva Cortés Romualdo e Yrarrázaval Miguel Luis.

Correspondía seguir ocupándose de la interpelación al señor Ministro del Interior.

Honorable Senado. — El Honorable Senado reanudará esta tarde sus labores semanales. La orden del día de sus sesiones, está destinada a la discusión general de los presupuestos.

Está con la palabra en este debate, el senador por Santiago, señor Torrealba.

VIDA SOCIAL

Regreso de diplomáticos. —

Después de ocho meses de ausencia ha regresado a Santiago el Ministro del Brasil en Chile, señor Manuel Cardoso de Oliveira.

El señor Cardoso se había ausentado del país haciendo uso de una licencia que le concedió su Gobierno.

En un carro especial agregado al expreso hizo el viaje hasta esta capital, en compañía de su distinguida esposa e hijas. En el mismo carro venía también, desde Los Andes, el adicto militar a la Legación, capitán señor Bias Pimentel.

El señor Bias Pimentel se trasladó a Los Andes a esperar al Ministro, señor Cardoso y a dos hijos suyos que se educaban en Río de Janeiro y que han hecho el viaje a Chile en compañía de la familia del señor Cardoso.

El distinguido diplomático brasileño, a su llegada a la estación Mapocho, fué objeto de una cariñosa recepción.

Lo esperaban el Ministro del Interior, señor Tocornal; el de Justicia e Instrucción, señor Sánchez García de la Huerta; el Presidente de la Comisión de Relaciones Exteriores de la Cámara de Diputados, señor Pedro Rivas Vicuña; el Introductor de Diplomáticos, señor Darío Ovalle, un Edecán del Presidente de la República, miembros de la Embajada chilena que fué al Brasil y numerosas familias de nuestra sociedad.

En la estación tuvimos oportunidad de saludar al señor Ministro a nombre de "La Nación".

El señor Cardoso nos expresó su satisfacción por encontrarse nuevamente en Santiago, lo que le permitirá continuar en el desempeño de su grata misión de acercamiento chileno-brasileño.

Tuvo palabras muy gentiles al realzar el agrado con que volvía nuevamente a nuestro país y, en seguida, se refirió a su viaje de regreso que lo ha realizado con toda fortuna.

Por la combinación transandina de anoche llegó también a Santiago, el ex-Ministro Plenipotenciario de Chile en Francia, señor don Maximiliano Ibáñez, acompañado de su señora esposa, doña Teresa Barceló de Ibáñez y de sus hijos.

EN HONOR DEL MINISTRO DE RELACIONES EXTERIORES—

Caballeros de Santiago y Viña del Mar ofrecieron al Ministro de Relaciones Exteriores, señor Ernesto Barros Jarpa, en su reciente visita a aquellas playas, una copa de champagne.

Participaron en esta manifestación las siguientes personas, señores:

Carlos Van Buren, Carlos Alvarez Condarco, Joaquín Muñoz Hurtado, Emiliano Figueroa Larraín, Guillermo Amunátegui, Geo Kenrick, Guillermo Condon, Jorge Buchanan, Renato von Schroeders, Pedro Luis Vidal, José Luis Walker, Federico Claude, Francisco Rojas Huneeus, Jorge Matte Gormaz, Juan de Dios Rocuant, Gustavo Walker y Rafael Torres.

NACIMIENTOS.—

Ha nacido una hija del señor Florencio Suárez y de la señora Lidia Labra de Suárez.

—Ha nacido Lucía Edit, hija de don Miguel Soto y de la señora Teresa Ruiz Tagle de Soto.

EL VIAJE MARITIMO A PAPUDO.—

Como anunciamos en nuestra edición de ayer, el próximo Sábado 28 del presente el vapor "Huasco", perteneciente a la Compañía Sud-Americana de Vapores, efectuará un viaje conduciendo distinguidas familias veraneantes a las playas de Papudo.

Hasta hoy han reservado camarotes, entre otras, las siguientes personas:

Miguel Luis Valdés y señora Sotomayor de Valdés; Julio Subercaseaux, Felicitas Subercaseaux Aldunate, Domingo Pérez y señora; Consuelo V. v. de Ariztía, Concepción Valldivieso Artaza, Fernando Valdés Smith, señora Correa de Valdés, Carlos Alvarez Condarco, Consuelo Valdivieso Artaza, J. M. Necochea.

EN VIÑA DEL MAR.—

Pasan la temporada de verano en Viña del Mar, entre otras, las siguientes señoritas:

Carmen Prieto Concha, María Luisa Echenique Undurraga, Ester Huneeus Salas, Inés Correa Vial, Rebeca Lecaros García, Amelia Balmaceda Lazcano, Rita Correa Vial, María Ossa Ossa, Rosa del Río Montt, Luisa Fabres Eastman, María Garcés Concha, Dolores Bernales Valdés, María Errázuriz Quesney, Filomena Ortúzar Correa, Marta Flesh Serrano.

LA TEMPORADA SOCIAL VIÑAMARINA.—

La temporada veraniega de este balneario, considerado por los extranjeros, el "Biarritz Chileno", toma gran animación a medida que se acerca el fin de la quincena de Enero, época en que definitivamente se radicarán en Viña, las familias que acostumbran trasladarse allá en vacaciones. Igualmente por las combinaciones transandinas de las noches del 26 y 30 de los corrientes, son esperadas en el balneario, distinguidas familias bonaerenses y orientales que han anunciado su visita para pasar el mes de Febrero en las costas chilenas.

Prueba evidente del intenso movimiento que tedremos el mes próximo, son los pedidos de chalets particulares y departamento en los diferentes hoteles viñamarinos. Es un hecho que al iniciarse la temporada el presente año, un poco tarde, hace presagiar que durará con todo su esplendor por lo menos hasta fines de Marzo. Por el momento se encuentran veraneando alrededor de 600 familias.

El paseo matinal lo constituye a diario el baño y paseo en la playa chica o en el Recreo, denominado bajo el rubro británico: "Sea Side Park"; después de almuerzo se hacen excursiones en auto al vecino puerto por las sinuosas subidas de los cerros circunvecinos o a Montemar y Concón, caminos éstos últimos que hablan muy alto del espíritu de trabajo del gobierno local. Las tardes de 7 a 9 la absorbe por completo el recinto del antiguo pabellón del Club de Viña del Mar, ubicado en la playa nueva e instalado bajo la dirección de la firma bonaerense Cross y Cía.

Las carreras del Valparaíso Sporting Club, llevan Domingo a Domingo un gran contingente de familias. Momentos antes de empezar la cuarta carrera, las tribunas de socios y "parterre" del hipódromo, se ven desfilar grupos de elegantes señoras y niñas de nuestro mejor sociedad como asímismo de diplomáticos extranjeros radicados entre nosotros.

Los Domingos en la noche, se completa el programa social de la semana con el dinner concert y baile en el Grand Hotel, reuniones clásicas de la temporada que son el sello de distinción y elegancia de la sociabilidad chilena.

EL SEÑOR DON MANUEL GARFIAS.—

Una rápida enfermedad ha puesto fin a la existencia del señor Manuel Garfias, distinguido caballero que era justamente estimado en el seno de la sociedad de Santiago.

Muchas razones y especialmente las que decían relación con los merecimientos personales del extinto, justifican el pesar que ha causado su fallecimiento.

De un carácter franco y bondadoso, de una caballerosidad sin tacha, generoso para con sus amigos y de un amplio espíritu filantrópico, supo en vida granjearse muchas y muy sinceras relaciones y en ese círculo, al calor de esos afectos, vivió su existencia, lleno de optimismo para el porvenir.

Y tal vez, cuando menos lo esperaba, lo ha sorprendido la muerte, llevando el dolor y la desgracia al seno de los suyos.

Su desaparecimiento ha causado honda impresión en el círculo de sus vastas relaciones, en donde, como hemos dicho, era justamente estimado.

Como socio honorario del Club de la Unión, esta institución mantuvo ayer cerrada una de sus puertas en señal de duelo.

EL DOCTOR SALAS OLANO.—

La dolencia que aquejaba desde hace algún tiempo al doctor don Luis Felipe Salas Olano, ha llevado ayer a la tumba a este distinguido miembro del Cuerpo Médico de Santiago.

Persona vastamente vinculada, gozaba el doctor Salas Olano de generales simpatías en nuestros círculos sociales y médicos.

ENFERMOS.—

Se encuentra un poco mejor de salud don Guillermo Orchard Cortés.

RESIDENCIAS.—

El doctor Emilio Croizet, profesor de nuestra Facultad de Medicina, acaba de regresar de Europa y ha fijado su residencia en la calle del Dieciocho 191.

EN CONSTITUCION.—

Veranean en Constitución las siguientes familias talquinas:

Donoso Donoso, Molina Borgoño, Donoso Molina, Hederra Donoso, Hederra Rivera, Castro Urzúa, Castro San Cristóbal, Gana Donoso, Gana Mandiola, Cortés San Cristóbal, Pozo Armas, Pozo Silva, Solar Silva, Silva Rodríguez, Bravo Santelices, Silva Urbistondo, Garcés Garcés, Vergara Silva, Solar Solar, Cruz Guzmán, Wolman Cruz.

VERANEANTES.—

Se ha dirigido a Algarrobo don Raúl Agüero de la Vega.

—En Zapallar pasa la temporada de Verano el señor Enrique Schiffrin Berrost, señora Amalia O. de Schiffrin y familia.

—Se han dirigido a Papudo a pasar la temporada de Verano, el Dr. Luis Vargas Salcedo, señora Fernández de Vargas y sus hijos Elsa, Isolde, Luis y Reinaldo.

—Han llegado a pasar la temporada de Verano al Hotel de Papudo, el señor Manuel J. Elgueta, señora Sara Guerra de Elgueta y familia y los señores Enrique Araya Astorga y Alfredo de la Barra R.

VIAJEROS.—

A Viña del Mar partirá próximamente la familia Balmaceda Valdés.

—En su fundo Santa Isabel, en Rosario, se encuentra la familia Prieto Concha.

—Ayer partió para Papudo don Juan Antonio Alvarado.

—Próximamente se dirigirán a Cartagena don José Lecannalier y familia.

—A Viña del Mar se dirigieron don Carlos Correa Bascuñán y familia.

—A Chimbarongo se han dirigido la señora Elena de Auger, acompañada de la señorita Pilar Urzúa Auger y de sus hijos Ana y Ricardo.

—A Concepción se ha dirigido don Pedro J. Bahamonde Inzunza.

—Se ha dirigido a Taltal el joven estudiante don Julio Auger Valenzuela.

—Se encuentra en Valparaíso el señor don Carlos Aldunate Solar.

—En su fundo en Estación Quinta se encuentra el senador señor don Ladislao Errázuriz Lazcano, señora Pereira de Errázuriz y familia.

—Ha llegado a Valparaíso el Ministro de la Corte Suprema, señor don Fermín Donoso Grille, señora y familia.

—De Chillán llegó ayer la Directora del Liceo de Señoritas de esa ciudad, señorita Matilde Cañas.

—Del mismo punto la señorita Sara Hernández.

FALLECIMIENTOS.—

En su fundo Talquipén [...] cido en Chillán, don José [...] Vistoso, prestigioso vecino [...] partamento de Chanco.

Sus funerales se efectu[...] esa ciudad, siendo traído [...] sus despojos en un carro [...] agregado al tren de Las T[...]

RETRETA EN LA PLAZA.—

Damos en seguida el pro[...] que ejecutarán las bandas [...] farra, hoy Martes, de 8 y [...] a 8 P. M., en la Plaza de [...] bajo la dirección del ma[...] ñor Alejandro Muñoz Parfa[...]

1. Meyerbeer.— "Marcha [...] fal".
2. Supper.— "Caballería [...] ra", obertura.
3. Beethoven.— "Fidelio" [...] tasía.
4. Yessel. — "Erklin[...] Tanzedic Geigen", vals.
5. Critine.— "Phi-Phi" [...] pourri.
6. Pressel.— "An-der-W[...] Solo para corneta pistón.
7. Mollendorf. — "[...] marsch".

Baile y Moda

Schottissch, Paso doble, Shimmy y Tango son los bailes que se están danzando con gran furor en los elegantes salones de Valparaíso y Viña del Mar. Si usted tiene el deseo de pasar la temporada de verano en los aristocráticos balnearios de Viña, conviene que los aprenda y de esta manera no hará un papel deslucido. **M. AGUILAR**, profesor práctico y de gran actualidad.— Egaña 570, entre San Isidro y Carmen.

Mañana habrá Academia libre práctica.

COMERCIANTES Y CONSUMIDORES DE CAFE

conocen en todo Chile, desde hace más de 12 años, la marca de **Café "Tres Montes"**, como garantía muy seria de cafées puros y exquisitos. Exija que le vendan café de la genuina marca "Tres Montes", en un Almacén de confianza o en los Depósitos, y usted será uno más de nuestros desinteresados propagandistas.

DEPOSITO N.o 9.—ESTADO 36

TERMAS DE TOLHUACA

CURACAUTIN (PROVINCIA DE MALLOCO)

LAS MEJORES AGUAS TERMALES PARA EL REUMATISMO Y OTRAS AFECCIONES

La temperatura se presenta excepcionalmente agradable.

Camino y movilización excelentes. Hotel confortable y bien servido; toda clase de distracciones; navegación, pesca y caza en la laguna. Precios módicos.

Agencia: Galería Alessandri N.o 8.

Pídanse folletos e itinerarios.

RIVERA y MUÑOZ Hnos.

DE FAMA MUNDIAL GOTAS DIVINAS INFALIBLES CONTRA CANAS, CASPA Y CALVICIE

PARTIDO RADICAL

ASAMBLEA RADICAL DE SANTIAGO.—Anoche se reunió la Asamblea Radical de Santiago presidida por don Guillermo Labarca Hubertson y se ocupó de la reforma del reglamento interno.

Se estudiaron todas las reformas que era necesario hacerle para concordarlo con el Reglamento General de Asambleas y después de un detenido debate se dió por aprobado en todas sus partes el nuevo reglamento.

PARTIDO DEMOCRATA

GRUPO RENOVACION. — Este Grupo acordó efectuar su velada mensual el Sábado 28 del presente en el local de la Sociedad Comerciantes del Mercado Central, Andrés Bello, al llegar a Independencia, para lo cual ha preparado un programa finalizado por un gran baile social.

Habrá números de música y declamación a cargo de los señores Serrano, González, Peter Tiagers, Ossa y Jara. El diputado señor Manuel J. Navarrete disertará sobre un interesante tema.

Se ha invitado especialmente a los parlamentarios del Partido Demócrata.

CENTRO GUERRILLEROS DE LA DEMOCRACIA. — Se ha citado a sesión de Directorio para hoy Martes 24, a las 9 y media P. M., en su local: Santa Rosa N.o 289.

AGRUPACION DE PROVIDENCIA.—Se ha citado a sesión de Directorio para mañana a las 8.30 P. M., en Providencia N.o 38. Se recomienda a la comisión informante de solicitudes de admisión presenten en esta sesión sus respectivos informes.

5.a COMUNA. — Se ha citado a sesión de Directorio para mañana.

PARTIDO POPULAR

CLUB POPULAR.— Se ha citado a asamblea para hoy Martes, a las 9 P. M., en nuestro local: Molina 921. Se ha recomendado la asistencia.

SEÑORA

Tome en el centro TRANVIA N.o 4, San Pablo, bájese en Avenida Brasil, a la derecha a inmediaciones del Parque Centenario, se divisa la casa Importadora de Frutas Tropicales. **ROJAS, CARRIZO y Cía.** Casilla 2838.— Teléfono Inglés 449

TINTORERIA

LA GRAN TINTORERIA ALEMANA A VAPOR DE SALVADOR RUOPPOLO

Avisa a su distinguida clientela y al público en general, que ha trasladado su oficina

ALAMEDA No. 1749

Donde se atenderá con toda solicitud y esmero.

Precio módico.

Poudre de Riz PRECIOSA

El deseo de ser bella se convierte en realidad usando la sin par CREMA DEL HAREM

MUEBLES

De todos estilos a precios bajísimos, vende

"LA UNIVERSAL"

Catedral 1131

Frente al Congreso

Damos facilidades en el pago.

Entrega inmediata.

Botería Pepay

SAN ANTONIO [...]

La CASA PEPAY realiza unos lotes de CALZADO para señora, en cabritilla negra, charolada, a los precios de $ 18.50 y $ 22.50 y en gamuza blanca y gris al precio [...] co de $ 25.50.

También liquida un lote de MEDIDAS rezagadas.

APROVECHAR OCASION

OJO — Casa especialista [...]

Botas Chantilly para señoras y caballeros

LLOLLEO HOTEL ESPAÑOL

Queda abierta la temporada de verano.

P. VICENTE ALJARO

o más feas

No hay persona fea [...] la maravillosa Leche Ideal Werck. El Rojo, Líquido Werck, "la Crema Reina" Hungría y los perfumados polvos Reina de Hungría Werck. Se venden donde [...] be, Droguería Francesa [...] todas las boticas de la República.

RAMIS CLAR

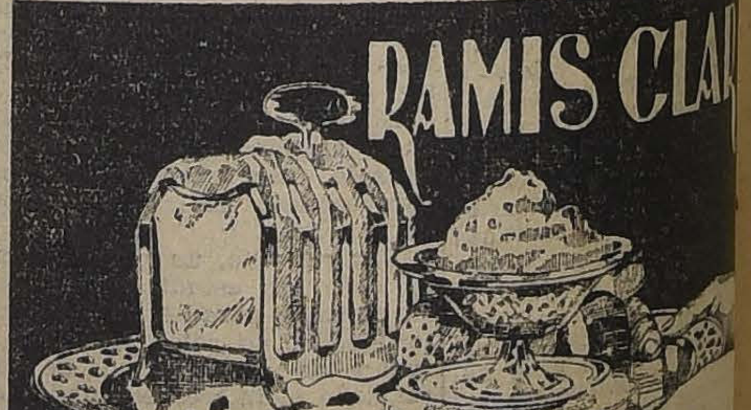

Manos ideales fabrican y ofrecen los deliciosos Glasse, Biscuit, Tortas y Pasteles de RAMIS CLAR, los más finos del mundo.

HOTEL FRANCE

VIÑA DEL MAR

GRAN HOTEL PAPUDO

Departamentos y habitaciones a precios muy convenientes. Trenes diarios a Papudo.

INFORMACIONES DEL EXTERIOR

SERVICIOS DE NUESTROS CORRESPONSALES ESPECIALES, VIAS EASTERN Y ALL AMERICA CABLES, INC., DE "THE ASSOCIATED PRESS" Y DE LA AGENCIA HAVAS

EL PRESIDENTE HARDING INVITARA A BOLIVIA A LA CONFERENCIA DE WASHINGTON SOLO EN EL CASO DE QUE CHILE Y EL PERU ACCEDAN A ELLO

EL GOBIERNO SOVIETISTA DE RUSIA PRESENTARA SU CUENTA DE REPARACIONES EN LA CONFERENCIA DE GENOVA

SUS RECLAMACIONES REPRESENTARIAN EN TOTAL UNA SUMA APROXIMADA A CIEN MIL MILLONES DE RUBLOS ORO

AYER SE INAUGURO EN PARIS EL CONGRESO MUNDIAL IRLANDES

Los delegados chinos y japoneses a la Conferencia de Washington llegan a un acuerdo para que China recupere las minas de sal de Shantung

LOS LIBERALES INDEPENDIENTES BRITANICOS EN LA OPOSICION

El Congreso Comunista argentino reitera su adhesión a la Tercera Internacional de Moscou

GRAN BRETAÑA

APRECIACIONES DE LA PRENSA SOBRE LA PROXIMA CONFERENCIA DE GENOVA

LONDRES, 23. — "The Daily Telegraph" preconiza que los diplomáticos que conferenciarán en Génova sigan el ejemplo de Craig y Collins, de llegar a un completo acuerdo.

LAS GESTIONES PARA EL ESTABLECIMIENTO DEL ESTADO LIBRE DE IRLANDA

LONDRES, 23.—Se anuncia que hoy se ha hecho progresos substanciales en las gestiones para establecer el Estado libre de Irlanda.

En los círculos oficiales se atribuye significación especial al convenio Craig-Collins, que se considera da lugar a grandes posibilidades para un porvenir feliz para Irlanda.

LOS LIBERALES INDEPENDIENTES EN LA OPOSICION

LONDRES, 23.— Los liberales independientes, en una asamblea que celebraron esta noche, se colocaron definitivamente en oposición al Gobierno de Mr. Lloyd George.

Los principales oradores fueron en esta ocasión Mr. Asquith y el vizconde Grey.

EL FALLECIMIENTO DE BENEDICTO XV

EL CONCLAVE SE REUNIRA EL 2 DE FEBRERO

LONDRES, 23.— El corresponsal de "The Exchange Telegraph Company" en Roma, comunica que la apertura del Cónclave ha sido fijada para el 2 de Febrero.

LA ASISTENCIA DE CARDENALES NORTEAMERICANOS AL CONCLAVE

WASHINGTON, 23.— Los dos Cardenales norteamericanos, Monseñor O'Connell, de Boston, y Monseñor Dougherty, de filadelfia, se dirigirán a Roma a la brevedad posible para concurrir al Cónclave que debe elegir el nuevo Papa.

En los círculos eclesiásticos se cree que el Cónclave se reunirá el 1.o de Febrero.

HOY SE EMBARCA EL CARDENAL O'CONNELL

BOSTON, 23.— Se anuncia que el Cardenal O'Connell se embarcará con destino a Roma mañana. El Cardenal Dougherty se encuentra actualmente en las Indias Occidentales.

EL CARDENAL LOGUE PARTE HOY A ROMA

BELFAST, 23.— El Cardenal Longue se prepara para dirigirse mañana a Roma.

EL TRASLADO DEL CADAVER DEL PAPA A LA BASILICA DE SAN PEDRO

ROMA, 23.— El cuerpo de Su Santidad fué trasladado esta mañana desde la Capilla Sixtina a la Basílica de San Pedro, en medio de toda la pompa y ceremonia de ritual.

LA EXPOSICION DEL CADAVER DE SU SANTIDAD en la Basílica de San Pedro

ROMA, 23. — El cadáver de Benedicto XV descansa hoy en la Basílica de San Pedro, donde una compacta muchedumbre ha desfilado respetuosamente ante el catafalco.

El muerto está vestido de blanco, con la estola y casulla rojas y bordadas de oro. La cabeza, cubierta por la mitra pontificia descansa sobre un cojín rojo y oro. Las manos están cubiertas por los guantes pontificios, de seda púrpura y un rosario está colocado sobre el pecho del difunto.

El traslado del cadáver desde la Capilla Sixtina a la Basílica de San Pedro se efectuó esta mañana, a las 9.45, desarrollándose una solemne procesión de cardenales, sacerdotes y diplomáticos precedidos por la gendarmería del Vaticano y por los ugieres vestidos con sus típicos trajes medioevales.

Unicamente el cardenal Gasquet vestía de negro. Los cardenales Fruhwirt y Eoggiano llevaban sus insignias cardenalicias sobre su hábito blanco domínico mientras que varios cardenales italianos vestían el traje rojo.

Todos caminaban con la cabeza inclinada y a pasos lentos, reflejando en sus rostros la solemnidad de la ceremonia.

El cadáver permanecerá en la capilla del Santo Sacramento de la iglesia de San Pedro, hasta mañana.

EL FALLECIMIENTO DEL CARDENAL ALMARAZ

MADRID, 23. — El cardenal Almaraz falleció ayer a las seis de la tarde. Hoy será expuesto al público su cadáver, y mañana será trasladado a Toledo, en donde se le sepultará con honores de capitán general.

EL CERTIFICADO DE DEFUNCION DE BENEDICTO XV

ROMA, 23. — La Santa Sede entregó a la Municipalidad el siguiente certificado sobre la muerte del Papa: "El médico que suscribe, notifica que a las seis horas del 22 de Enero de 1922, entregó su alma en el Vaticano Su Santidad Benedicto XV (Giacomo Della Chiessa) a consecuencia de una bronquio neumonia grippal.—(Firmado).—Battistini".

El alcalde redactará el acta de defunción en presencia de los testigos del Vaticano.

SOBRE LA PARTICIPACION DE LOS CARDENALES NORTEAMERICANOS en el Cónclave para elección del nuevo Papa

ROMA, 23.— El Secretario de Estado del Vaticano, informó al corresponsal de "The Associated Press" que aún era posible la participación de los Cardenales norteamericanos en el Cónclave, cuya fecha de apertura se ha fijado para el 2 de Febrero, aún cuando es considerada dudosa.

El Sub-Secretario Monseñor Pizzardo, declar óque el Cardenal O'Connell que salió de Boston para Roma el Martes, es posible que alcance a llegar a tiempo en el caso de que el Cónclave no elija nuevo Papa een la primera elección.

En cambio el Cardenal Daugherty, que se encuentra en jira en las Indias Occidentales, es muy poco probable que tome parte en la elección, a menos que el Cónclave sea postergado.

LA CONDOLENCIA DE LA FAMILIA REAL ESPAÑOLA

MADRID, 23.— El Rey y el Infante don Fernando visitaron hoy la Nunciatura a fin de expresar su condolencia por el fallecimiento del Pontífice.

BENEDICTO XV SERA ENTERRADO EL MIERCOLES EN LA TARDE

ROMA, 23.— Se anuncia que se tiene el propósito de realizar los funerales de Benedicto XV el Miércoles en la tarde.

"Il Popolo Romano", dice que el Cardenal Maffi es el candidato del Gobierno italiano por las muestras de alto patriotismo que ha dado.

LAS CONDOLENCIAS DEL GOBIERNO ARGENTINO

BUENOS AIRES, 23.—El Nuncio recibe numerosas condolencias por el fallecimiento del Pontífice.

El Presidente le transmitió su pésame por intermedio de un edecán y los Ministros, diplomáticos y altos funcionarios han desfilado por la Nunciatura.

FRANCIA

LAS INTENCIONES DE M. POINCARE

PARIS, 23.—De fuente plenamente autorizada se dice que el hecho de que Francia haya sido regularmente vencida en las votaciones del Consejo Supremo es la verdadera razón que tiene M. Poincaré para preferir las antiguas prácticas diplomáticas en las negociaciones destinadas a solucionar las cuestiones pendientes de la paz.

Se hace notar que, desde que las negociaciones se refieren a todas las naciones interesadas en las reparaciones, no puede haber cuestión de secretos diplomáticos.

Desde el momento que el Japón e Italia favorecen el punto de vista británico, Francia está en minoría y se vería obligada ya sea a hacer concesiones o de asumir la responsabilidad de impedir un acuerdo unánime.

Las sucesivas concesiones hechas a Alemania por el Consejo Supremo, el año pasado, las reducciones de sus pagos y las modificaciones de las cláusulas referentes a los mismos, demuestra según se dice, lo que Francia puede esperar de conferencias de esta naturaleza.

Se cree que M. Poincaré está firmemente resuelto a que Alemania debe reformar sus finanzas con el objeto de impedir el éxodo de su fortuna al exterior antes de que se considere lo que puede pagar y, por consiguiente, prefiere evitar conferencias que tienden más y más a compromisos.

LAS CONVERSACIONES REFERENTES AL PACTO ANGLO-FRANCES

INSTRUCCIONES DE M. POINCARE AL EMBAJADOR FRANCES EN LONDRES

PARIS, 23.— M. Poincaré ha dado instrucciones al Embajador francés en Londres, M. Saint Aulaire, respecto de la continuación de las conversaciones referentes al pacto anglo-francés.

Se sabe que esas instrucciones tienden a hacer que la duración de la vigencia del pacto sea probablemente de 25 años, y que él incluya la reciprocidad de la acción militar, de suerte que Francia esté obligada a ir, en caso necesario, en auxilio de Gran Bretaña, estableciéndose así la reciprocidad.

El Quay D'Orsay aún no ha iniciado la discusión referente a la Conferencia de Génova.

INAUGURACION DEL CONGRESO DE LA RAZA IRLANDESA

PARIS, 23.—Hoy inauguró sus sesiones el Congreso de la raza irlandesa en el Hotel Continental. La sala presentaba un efecto fantástico con los adornos de las banderas de casi todos los países del mundo, notándose entre ellas la de Chile.

Estaban representadas en el Congreso catorce naciones, incluso la Argentina, Chile y el Brasil.

El Congreso se inauguró bajo la presidencia del señor Mac Niel, quien es el Presidente del Dail Eireann y uno de los representantes de Irlanda a las conferencias de Londres.

La presencia del ex-Presidente de Irlanda, señor Eamon de Valera, delegado del Dail Eireann, provocó gran entusiasmo, siendo aclamado de pie y vivándose a él y al Estado Libre de Irlanda.

APERTURA DEL CONGRESO MUNDIAL IRLANDES

PARIS, 23. —El Congreso Mundial irlandés se abrió bajo la presidencia del profesor Mac-Niel.

EL NUEVO EMBAJADOR ITALIANO

PARIS, 23. — La prensa se regocija unánimemente del nombramiento de Sforza, como Embajador de Italia en París.

LOS PUNTOS DE VISTA FRANCESES

EN LO QUE SE REFIERE AL PACTO FRANCO-INGLES

PARIS, 23. — Poincaré remitió a Saint Aulaire instrucciones paque informe al Departamento de Relaciones Exteriores de Inglaterra, sobre los puntos de vista franceses en las cuestiones pendientes entre los Gobiernos especialmente en lo que se refiere al pacto franco-inglés.

LA EX-EMPERATRIZ ZITA

BURDEOS, 23. — La ex-Emperatriz Zita llegó en la noche, manifestándose muy fatigada. Se le autorizó para permanecer 24 horas en la ciudad, antes de emprender viaje de regreso a Madrid.

BELGICA

LA PROXIMA CONCLUSION DEL PACTO ANGLO-BELGA

BRUSELAS, 23.—Los leaders de todos los partidos políticos se muestran satisfechos ante la perspectiva de la conclusión del pacto anglo-belga.

ESPAÑA

FALLECE EL CARDENAL ALMARAZ

MADRID, 23.— El Cardenal Arzobispo de Toledo, Monseñor Almaraz, falleció ayer en la tarde en esta capital.

HUELGA FERROVIARIA EN DRESDEN

DRESDEN, 23. — La huelga ferroviaria es completa. Ningún tren parte desde esta ciudad. La huelga está circunscrita a Dresden, pero se tema que se extienda.

Los preparativos para la conferencia chileno-peruana de Washington

EL PERU QUIERE EL ARBITRAJE AMPLIO DE LA CUESTION DEL SUR PACIFICO

A propósito de unos conceptos emitidos en Buenos Aires por el señor Ibáñez

Declaraciones del Ministro del Perú en la República Argentina

BUENOS AIRES, 23. — El Ministro del Perú en esta capital, señor Velarde, escribe la siguientes carta a "La Nación":

"Según los términos de la nota de la Cancillería americana, dada a la publicidad, "el Presidente de los Estados Unidos recibiría gustoso en Washington a los representantes que los gobiernos del Perú y Chile convengan en nombrar a fin de que dichos representantes resuelvan, en la forma más satisfactoria posible, las dificultades existentes entre los dos países o convengan someterlas al arbitraje". El Presidente de los Estados Unidos procura por este medio que los gobiernos de Chile y el Perú encuentren la "manera de resolver la larga controversia planteada por el incumplimiento de las disposiciones del Tratado de Ancón".

"La invitación del Gobierno americano presenta pues tal claridad que no admite subterfugios ni distingos: LA NEGOCIACION DIRECTA PARA RESOLVER LA LARGA CONTROVERSIA PLANTEADA POR EL INCUMPLIMIENTO DE LAS DISPOSICIONES DEL TRATADO DE ANCON Y EN CASO NECESARIO LA DESIGNACION DE UN ARBITRO QUE PONGA TERMINO A LA CONTROVERSIA.

"Los gobiernos del Perú y Chile, conscientes de sus propias conveniencias y apreciando en todo su valor la generosa actitud del Gobierno americano, no han vacilado en aceptar la invitación. La Cancillería de Lima "expresa que el gobierno peruano se complace en manifestar la simpatía y su apoyo decidido con que acoge los nobles y amistosos deseos del Presidente Harding, inspirados en una clara visión de los intereses y de la paz y concordia de América.

"El Ministro de Relaciones de Chile, dice: "Mi gobierno se hara representar en Washington a la brevedad posible por plenipotenciarios ad-hoc que llevará instrucciones amplias para acordar con los representantes del Perú la solución de las dificultades a que se refiere la invitación de los Estados Unidos".

"Esta situación por su naturaleza parece no abrir campo a otras discusiones ni negociaciones propiamente dichas que surgen de los conceptos del eminente hombre público chileno, señor Maximiliano Ibáñez, publicadas en "La Nación" de hoy, referentes a la misma materia y encaminadas a colocar en mal nombre al Perú ante la opinión pública. Estos conceptos del señor Ibáñez me ponen, pues en la necesidad de hacer algunas rectificaciones".

El señor Velarde transcribe en seguida las notas cambiadas y luego dice:

"El Canciller peruano al responder la propuesta chilena para la celebración del plebiscito en tal o cual forma, expresa terminantemente, primero, que la celebración del plebiscito después del tiempo transcurrido en vez de solucionar las dificultades existentes sólo serviría para agravarlas, lo que en buen romance significa el rechazo plano de toda propuesta referente a la celebración; segundo, que en el propósito de llegar a un buen término en las dificultades existentes se propone el sometimiento al arbitraje de la "cuestión que integra el sur-Pacífico", esto es, todas las diferencias que separan a ambos pueblos, emanadas del incumplimiento del Tratado de Ancón, bien conocidas en Chile. ¿De dónde deduce el señor Ibáñez la conclusión de que el Perú haya propuesto el arbitraje como mera reglamentación del plebiscito?

"Si se buscara la respuesta en los archivos de las Cancillerías, podrían presentarse algunos gruesos volúmenes conteniendo las pruebas de que el Perú ha perseguido sin descanso el arbitraje en todas las dificultades externas de sus cuestiones con Chile y que no buscó jamás otra forma de solución, escollando en todas partes sus tentativas.

"Pero el mismo señor Ibáñez, en la última parte de sus declaraciones establece que Chile desea el arbitraje para fijar las bases del plebiscito, mientras el Perú sigue exigiendo que el arbitraje constituya un carácter general que Chile no puede aceptar porque sería poner en litigio la validez y alcance de todas las estipulaciones del tratado de paz, "a pesar de haber sido ya cumplidas y sancionadas en el transcurso de cuarenta años pasados después de la guerra del Pacífico".

"En primer lugar si Chile quiere el arbitraje restringido, el Perú lo quiere amplio y no es el Perú quien pone obstáculos a la aplicación de ese principio. En segundo lugar las estipulaciones de los tratados no pueden considerarse cumplidas ni sancionadas por el mero transcurso del tiempo, mucho menos cuando ha transcurrido un tiempo bastante largo, de cuarenta años, que se ha venido a emplear precisamente por una de las partes en estorbar e impedir el cumplimiento y la sanción de las mismas estipulaciones.

"Felizmente, por muy autorizada que sea la palabra del señor Ibáñez, quien goza en su país de un merecido prestigio, no puede presumirse que expresa el actual pensamiento del gobierno chileno, sólo inspirado en ideas de paz y de justicia, las mismas que alienta el Perú al aceptar la invitación del Gobierno americano. Llevando, como lleva el Perú, un firme y leal propósito de poner término a toda desavenencia, ambos pueblos pueden estrecharse en un abrazo de perpetuo olvido y de fraternidad perpetua".

CHILE Y EL PERU DEBEN RESOLVER ACERCA DE LA PARTICIPACION DE BOLIVIA

EN LA CONFERENCIA DE WASHINGTON

WASHINGTON, 23.— Se manifiesta, en el Departamento de Estado, que la participación de Bolivia en la Conferencia de Washington, referente al Tratado de Ancón, debe ser resuelta por Chile y el Perú.

Si ambos consienten en ello, el Gobierno de los Estados Unidos invitará a Bolivia a la Conferencia.

COLECTA PUBLICA PARA RESCATAR TACNA Y ARICA

LIMA, 23.— La prensa acoge una carta de varias personas de Tacna y Arica, en que se propone una colecta pública para reunir fondos destinados al rescate de los territorios detentados, en caso de que la conferencia de Washington lo resuelva en este sentido.

HOY O MAÑANA SE DARAN A CONOCER LOS NOMBRES DE LOS DELEGADOS

PERUANOS A LA CONFERENCIA DE WASHINGTON

LIMA, 23.— Se advierte una gran expectativa por conocer los nombre de los delegados que serán enviados a Washington para discutir con los delegados chilenos la cuestión derivada del Tratado de Ancón. Hoy o mañana a más tardar se darán a conocer los nombres de los delegados designados por el Gobierno.

"THE NEW YORK HERALD" COMENTA

LA ACEPTACION DE LA INVITACION DEL PRESIDENTE HARDING

NUEVA YORK, 23. — "The" New York Herald", al comentar la aceptación de Chile y del Perú para realizar en Washington las negociaciones referentes a la solución de las dificultades que se han suscitado en el cumplimiento del Tratado de Ancón, hace la historia de la controversia desde el año 1879 y llama a Tacna y Arica la Alsacia Lorena de Sur América.

Termina diciendo que si de la reunión resulta el arreglo del litigio, se libertará a la América del Sur de una de las mayores amenazas para su paz y para la existencia de relaciones amistosas entre los diferentes Estados.

APRECIACION DEL DIARIO "LA RAZON"

LA PAZ, 23. — "La Razón" afirma que la política de la Casa Blanca será favorable al Perú.

OTRA VEZ AMIGOS CON BOLIVIA

LIMA, 23.—"El Tiempo" ha iniciado una campaña en favor de la tesis sustentada por Bolivia para que se le escuche durante la discusión general de la cuestión del Pacífico e invitar al Gobierno y al pueblo a ayudar a la ex-aliada del 79 a fin de que obtenga salida al mar por su propio litoral.

"Los esfuerzos de las Cancillerías de Lima y de La Paz, dice, deben marchar unidos".

En seguida transcribe los acuerdos secretos de la Convención boliviana, aplaudiéndolos porque fijan radicalmente el ideal reivindicacionista de Bolivia.

POR EXCESO DE TRABAJO

LA PAZ, 23. — El Canciller Jaymes Freire se encuentra indispuesto a causa de un exceso de trabajo.

"LA NEGOCIACION DE TACNA Y ARICA"

El nuevo giro que adquiere con motivo de la iniciativa del Presidente Harding

Un editorial de "La Nación" de Buenos Aires

BUENOS AIRES 23.—"La Nación" en un editorial que lleva el epígrafe "La negociación de Tacna y Arica", dice lo siguiente:

"Aceptada por los Gobiernos de Chile y Perú la invitación de Harding para constituir representantes especiales en Washington, a fin de abordar las divergencias pendientes entre los dos países, queda reabierta la negociación iniciada con las notas cambiadas en el curso del último mes, que no logró llegar a feliz término".

"Sin anticipar impresiones optimistas, a las cuales no prestarían mayor fundamento los actos oficiales producidos hasta ahora, cabe expresar el deseo de que esta nueva tentativa consiga plantear fórmulas de avenimiento para resolver definitivamente el largo pleito, y así desvanecer el más grave motivo de inquietud que encierra la actualidad política internacional de América del Sur".

"Se ha hablado mucho en estos días, al comentar la iniciativa de Harding, de que envuelve la mediación de los Estados Unidos, diciéndose que ella no llegará a resultados muy eficaces".

"No creemos que este calificativo corresponda a la verdadera naturaleza de la invitación. Dentro de los términos un tanto vagos en que está redactada la nota dirigida a las cancillerías de Chile y Perú, se excluye los compromisos recíprocos de una mediación propiamente dicha, que ella supondría a las tres partes interesadas".

"Se trata más bien de un simple ofrecimiento de buenos oficios. Se limita la intervención del Gobierno estadounidense a acortar las distancias, a suavizar las asperezas entre los protagonistas del conflicto, dejando a la acción directa de ellos mismos los arreglos de las dificultades".

"En tal concepto, esta nueva fase de la negociación no modifica en manera sensible la situación que había dejado el reciente cambio de notas entre las Cancillerías de Santiago y Lima".

"Acaso más adelante Harding encuentre la oportunidad de ejercer una influencia conciliadora que amplíe el alcance de la iniciativa, si los plenipotenciarios escollan en sus tentativas de inteligencia".

"Pero ninguno de los antecedentes dados a la publicidad contiene promesas de esta posible participación en el debate, ni los dos Gobiernos afectados por el litigio han contraído compromiso alguno que obligue a aceptarla".

"Como se recordará, las tesis contrapuestas de Lima y Santiago, se habían precisado en términos inavenibles. La primera establecía la caducidad efectiva del Tratado de Ancón, proponía, en consecuencia, someter a un arbitraje integral, los problemas suscitados por la guerra del Pacífico. La segunda aceptaba la decisión arbitral únicamente, en cuanto a la forma de llevar a cabo el plebiscito.

"Bien se comprende que si los negociadores constituídos en Washington, se atienen estrictamente a las fórmulas proclamadas con anterioridad por los respectivos Gobiernos, el cambio de ideas no será muy largo, ni llegará a resultados muy eficaces".

"Reconocida la caducidad del Tratado, el pleito de Tacna y Arica, que es el tema de divergencia, podría extenderse hasta el territorio de Tarapacá, cedido perpetua e incondicionalmente por medio de aquel acto internacional".

"Se sabe que Chile no admitiría en ningún caso la disensión respecto a este punto, ni daría curso a negociaciones que fueran susceptibles de provocarla".

"A su vez el Gobierno del Perú no contribuiría a una solución que se basase en el cumplimiento de la cláusula tercera, entendiendo que las bases del plebiscito, contempladas para el plazo de diez años, varían fundamentalmente después de transcurridos más de treinta, sobre todo si se tiene en cuenta el extrañamiento de ciudadanos peruanos que se imputa al Gobierno ocupante".

"Entre otras actitudes extremas sería inoficioso buscar en Washington un punto medio de conciliación, mientras los dos Gobiernos se sostuvieran en las posiciones en que se habían colocado. Sin embargo, la nota peruana, al aceptar la invitación de Harding, parece dejar traslucir el propósito de atenuar algo el rigor de su tesis. Dice, en efecto, que "nombrará representantes bajo la inteligencia de que si fuera necesario, sea el arbitraje ajustado al Gobierno de Estados Unidos el que decida en último término todas las dificultades provenientes del Tratado de Ancón".

"En un documento oficial de esta importancia sometido a múltiples revisiones previas, cabe presumir que el texto traduce con toda fijeza el pensamiento inspirador, no quedando margen alguno a ambigüedades de expresión".

"Así, pues, cuando el Gobierno peruano habla de resolver por el arbitraje "todas las dificultades provenientes del Tratado de Ancón", es indudable que se ha meditado con el debido detenimiento el alcance de las palabras y el significado preciso que reviste el concepto absoluto de caducidad, sostenido en las comunicaciones del Gobierno de Chile, que desaparece aquí".

"Ya no es el valor del Tratado mismo el que se pone en debate. En principio acepta el arbitraje de las divergencias derivadas del pacto, vale decir, abre camino a las tentativas que estuvieron excluídas del negociado directo".

"Esta declaración reviste una indudable trascendencia, por cuanto insinúa las posibilidades planteadas sobre bases menos excluyentes que las anteriores, con la esperan-

CIGARRILLOS

REINA VICTORIA

HABANOS XXXX

— 60 CENTAVOS LA CAJETILLA —

Arietes y Bombas

PARA AGUA

OFRECE:

Fundición Libertad

LIBERTAD 53 Y 58

Cocinas de Calidad

PARA COCINAR CON ECONOMIA

Entre nuestro surtido de inmejorables COCINAS de manufactura inglesa ofrecemos:

COCINAS A CARBON O LEÑA

En diferentes tamaños y disposición con y sin caldero.

COCINAS A GAS

De diversos tamaños y precios.

Sírvase consultar nuestros precios antes de comprar la cocina que necesite.

DEPARTAMENTO SANITARIO DE

MORRISON & Co.

Ahumada 65-77 :-: Santiago

za de que con ella pueda llegarse a una solución definitiva del conflicto".

"Coincide esta actitud del Gobierno con los dictados de un interés nacional inequívoco, dadas las condiciones en que la subsistencia del pleito coloca a los dos países contendientes".

"Como ocupante de las provincias disputadas, Chile puede encarar tranquilamente cualquiera prolongación del "statu quo", porque traduce el mantenimiento de su dominio, temporal es cierto, en cuanto se refiere a títulos, pero determinado en cuanto se refiere a efectividad",

"En cambio, el Perú se encuentra privado de toda participación en el Gobierno de los territorios, y la única probabilidad que tiene de recuperarla, es modificar el estado de cosas establecido, mediante la terminación del litigio pendiente".

"Dentro de esta diferencia de situaciones, el Gobierno del Perú tiene mayores motivos para no mostrarse intransigente, sobre todo ante la gestión amistosa tan altamente inspirada como la del Presidente de los Estados Unidos.

"No intentamos recordar tales antecedentes, ni inmiscuirnos en cuestiones privativas de los países hermanos, ni abrir juicios respecto a los móviles patrióticos que sólo a ellos conciernen. Solamente recogemos la constancia de los hechos, para apreciar las perspectivas de este problema americano, cuyas proyecciones se extienden en mayor o menor grado a todo el Continente".

"En resumen, la impresión que sugiere la nueva negociación emprendida bajo los auspicios de Harding, no acusa hasta ahora ningún paso bien definido hacia el arreglo del conflicto, pero tampoco defrauda el anhelo de disipar la nube persistente que desde hace tantos años pone sombra en la paz de la América del Sur".

PROBABLES PLENIPOTENCIARIOS PERUANOS EN WASHINGTON

LIMA 23. — El Encargado de Negocios de los Estados Unidos, en esta capital, Mr. Sterling, conferenció hoy largamente con el señor Leguía, ocupándose del cambio de notas entre el Perú y Chile, y de la invitación del Presidente Harding.

Mr. Sterling pasó luego al despacho del señor Salomón, con quien tuvo otra prolongada entrevista.

En los círculos diplomáticos se dan como candidatos a plenipotenciarios en Washington a los señores Melitón Porras, Víctor Martúa, Isaac Alzamora, Solón Polo y Víctor Pezet. El señor Polo iría como consejero.

EL SEÑOR FRANZ TAMAYO HABLA SOBRE LA DEMANDA DE BOLIVIA

Y SU POLITICA REIVINDICACIONISTA

LA PAZ 23. — "He celebrado una entrevista con el señor Franz Tamayo, quien concretó su criterio internacional ante los actuales acontecimientos en las siguientes frases:

"Bolivia no tiene actualmente más camino tocante a la cuestión del Pacífico que el rigurosamente jurídico. Esta es la base de toda nuestra política reivindicacionista. Desconfío de todo camino meramente diplomático, pues la pura diplomacia acabaría por reducir nuestros asuntos a meras discusiones de intereses materiales pasajeros. En cambio, parece perdida la situación para Chile si nos encerramos dentro de un derecho severo y exclusivo.

"Si Bolivia va a Washington, a hacer diplomacia, creo que su acción está condenada a la esterilidad y al fracaso.

"El nuevo concepto boliviano está contenido en el voto convencional de Junio de 1921, que acaba de publicarse, que considera justo, y necesario someter y llevar adelante, en las mejores condiciones posibles, la demanda de revisión del tratado de 1904, entre Bolivia y Chile, entablada por el delegado boliviano ante el Congreso de Ginebra, lo cual no excluye otra forma jurídica, como el arbitraje internacional que pudiera presentarse en su curso.

Al finalizar sus declaraciones, el señor Franz Tamayo, después de recapacitar un momento, dijo con vehemencia:

"Ateniéndonos al criterio jurídico, defenderemos nuestro derecho y no pediremos a nadie derecho y no pediremos nada a nadie". — Guillermo Estrella.

SUECIA

FALECIMIENTO DE UNA AVIADORA

ESTOCOLMO, 23. — Mistress Anderson, única mujer sueca que había obtenido su brevet de aviadora, pereció ayer en Askersund, al arrojarse de un aeroplano en movimiento, desde una altura de dos mil pies, para probar un paracaídas.

El paracaídas no se abrió y Mistress Anderson se estrelló contra el suelo a la vista de las cuatro mil personas que presenciaban la prueba.

AUSTRIA

NUEVA BAJA EN EL VALOR DE LA CORONA

VIENA 23. — El cambio experimentó hoy una nueva baja, llegando a cotizarse la corona a razón de diez mil por dólar, observándose una baja parecida respecto de las demás monedas.

El pánico se atribuye a la proximidad de un cambio de Gobierno, creciendo la desconfianza y la creencia de que no habrá gobierno alguno que pueda remediar las actuales condiciones.

LA CONFERENCIA DE WASHINGTON

EL JAPON DECLARA NO TENER AMBICION TERRITORIAL EN RUSIA

WASHINGTON, 23.—En el comité que estudia los asuntos del Extremo Oriente, la delegación japonesa declaró que el Japón no tiene ambición territorial alguna en Rusia y que las tropas japonesas abandonarían a Rusia inmediatamente que se formara un Gobierno estable.

La discusión de los acuerdos existentes con China se aplazó en espera de que China presente su lista al respecto.

CHINA RECUPERA LAS MINAS DE SAL DE SHANTUNG

WASHINGTON, 23. — Los delegados chinos y japoneses llegaron a un acuerdo por el cual China recupera la posesión de las minas de sal de Shantung, mediante su compra al Japón, a un precio equitativo que será determinado posteriormente.

Con esto quedan virtualmente despejadas todas las cuestiones referentes a Shantung, con excepción de la de los ferrocarriles, respecto de la cual se celebrarán otras reuniones.

DECLARACIONES DE SHIDE HARA

WASHINGTON, 23.—Shide Hara, al referirse a la política del Japón para con Rusia, manifestó en el Comité de Asuntos de Extremo Oriente:

"Nada hay más distante de los pensamientos japoneses que el aprovecharse de la actual situación desmedrada de Rusia para satisfacer designios egoístas. El Japón recuerda con honda gratitud el brillante papel desempeñado por Rusia, en interés de la civilización, en las primeras etapas de la guerra mundial. El Japón ha demostrado y continuará probando sus simpatías para los esfuerzos de los patriotas rusos que aspiran a la unificación y restauración de su patria.

"La ocupación militar de la provincia de Sakhalin es una mera medida temporal, que terminará naturalmente tan pronto cuando se haya llegado a una solución satisfactoria con un Gobierno de orden ruso. La delegación japonesa está autorizada para manifestar que la política fija del Japón respecto de la integridad territorial de Rusia es respetarla y observar el principio de no intervención en los asuntos internos de dicho país, como también del principio de iguales oportunidades para el comercio y la industria de todas las naciones en las posesiones rusas".

COMUNICADO DE HUGHES AL COMITE DEL EXTREMO ORIENTE

WASHINGTON, 23. — Hughes informó al Comité del Extremo Oriente que respecto a la cuestión de los 21 pedidos, China había pedido su abrogación, la que sería emprendida tan pronto como un acuerdo solucionara la cuestión de Schantung.

HUNGRIA

CONSECUENCIA DE LA ACTITUD DE LOS DIPUTADOS CARLISTAS

PRAGA, 23.— Debido a la excitada atmósfera que reina en el Parlamento y a la actitud provocadora de los diputados carlistas, Bethlen ha resuelto prorrogar la asamblea hasta el 26 de Febrero, fecha en que expira su mandato.

El diputado Rayovsky leyó a la asamblea una carta, en que Carlos de Hapsburgo se compromete, en el caso de volver al trono de Hungría, a no aceptar la corona de otros país sin el consentimiento del Parlamento húngaro.

RUSIA

LAS RECLAMACIONES DE LOS SOVIETS CONTRA LOS ALIADOS

MOSCOU, 23.— Parece que las delegaciones de los países de la Entente a la Conferencia de Génova tendrán una gran sorpresa cuando tengan que afrontar las peticiones de reparaciones que formulara el Soviet contra los Estados europeos.

La Conferencia de Versalles no movilizó una brigada de expertos tan numerosa como la que ha formado el Soviet desde hace ya varios meses, utilizando sus servicios y entrenándolos para dirigir el ataque del comunismo contra la fortaleza capitalista en la Conferencia de Génova.

Todos los ases de la política, de la historia, de la sociología, de la economía y de la ciencia han sido movilizados en esta ocasión. Las deudas que tiene Rusia en el exterior y las reclamaciones extranjeras en contra de los Soviets serán meras bagatelas comparadas con las reclamaciones que el Gobierno de Moscou piensa formular contra Francia, Gran Bretaña y Estados Unidos.

Una gran cantidad de documentos será presentada para probar la responsabilidad de los aliados por los daños causados a la propiedad en los diferentes movimientos organizados contra los Soviets, así como por las pérdidas de vidas. Se dice que esas reclamaciones representan una suma total de cien mil millones de rublos oro.

DECLARACIONES DE TCHICHERIN RESPECTO A LA CONFERENCIA DE GENOVA

MOSCOU 23. — En una entrevista concedida a los corresponsales de la prensa inglesa y norteamericana, Tchicherin dijo:

"Rusia asistirá a la Conferencia de Génova en busca de paz con todas las naciones. Abandonados los planes de revolución universal, desea cooperar con todos en la reconstrucción de Europa y en la restauración del equilibrio internacional".

En seguida expresó que la situación de la Europa había impedido a Rusia desarmarse.

POLONIA

LAS NEGOCIACIONES PARA EL ACUERDO COMERCIAL FRANCO-POLACO

VARSOVIA, 23. — Las negociaciones para el acuerdo comercial franco-polaco están terminadas.

El acuerdo será firmado de un momento a otro.

INDIA

FUSILAMIENTO DE JEFES REBELDES

CALCUTA, 23.—El jefe rebelde Voriankummath fué fusilado con otros seis jefes moplahs rebeldes.

JAPON

MISIONES COMERCIALES A LOS PAISES SURAMERICANOS

TOKIO, 23.— Las principales sociedades comerciales tratan de enviar una comisión comercial a la Argentina, Brasil y otros países en vista del buen éxito de las visitas similares a los Estados Unidos e Inglaterra.

ESTADOS UNIDOS

INAUGURACION DEL SERVICIO DE LA GERMAN LLOYD LINE

NUEVA YORK, 23.— La Compañía North German Lloyd Line reanudará los servicios transatlánticos entre New York y Bremen en Marzo próximo, después de siete años de interrupción. El servicio se inauguará con el vapor "Seidlitz".

LA LABOR DE LA SECCION NORTEAMERICANA DE LA ALTA COMISION FINANCIERA INTER-AMERICANA

WASHINGTON, 23.—Mr. Hoover anuncia que la sección norteamericana de la Alta Comisión Financiera Inter-americana estudia el establecimiento de un fondo de liquidación, en oro, por la América del Norte y la del Sur, como medio de estabilizar el cambio en el hemisferio occidental.

Manifiesta que el Departamento de Estado y la Tesorería estudian la conveniencia de adoptar ese plan. Mr. Hoover explica que el plan provee al establecimiento de un "pool" semejante al sistema de reserva federal de los Estados Unidos, que permita el traspaso de la propiedad de las reservas de oro, sin que sea necesario transportar el metal mismo.

Mr. Hoover declara que la sección norteamericana discutió hoy diferentes cuestiones que afectan a ambos continentes. Asegura que la sección se propone examinar todas las proposiciones formuladas en las anteriores conferencias inter-americanas para determinar la forma en que será posible desarrollar inmediatamente las condiciones comerciales.

También se ha ocupado de las aduanas, marina mercante y prácticas comerciales en los países latino-americanos.

COMENTARIOS DE LOS DIARIOS SOBRE LA PERSONALIDAD DE BENEDICTO XV

NUEVA YORK, 23.—"The New York World" en su editorial de hoy sobre el fallecimiento de Benedicto XV, dice que bien puede ser que el reinado papal de este Pontífice no sea considerado como uno de los más brillantes, pero que es dudoso que otro haya hecho una labor tan eficiente en tan poco tiempo.

"The New York Herald" dice que el reinado del Papa recientemente fallecido coincidió con el estallido y duración de la gran guerra que asoló al mundo y que Benedicto se esforzó en reparar los horrores y grandes daños.

"The New York Tribune" dice que la muerte de Benedicto afecta a toda la humanidad, sin distinción de credos religiosos.

Todos los diarios están de acuerdo en opinar que el sucesor de Benedicto será el Cardenal Gasparri.

LA DISCUSION DEL PROYECTO DE FUSION DE LAS DEUDAS ALIADAS

WASHINGTON, 23.— El Senado entró hoy a discutir el proyecto de fusión de las deudas aliadas y existe la perspectiva de que se concentre un acalorado debate en torno de las proposiciones demócratas que están interesados en que los bonos sean pagados semi-anualmente y que la tasa no vaya más allá del cinco por ciento.

Mr. O'Cumber, Presidente del Comité de Finanzas del Senado, expuso detalladamente ese plan y declaró que el requerimiento para el pago semi-anual no era prudente, porque muchas de las naciones deudoras no podrían iniciar el pago dentro del semestre.

Los leaders republicanos esperan que la votación final del proyecto se lleve a cabo antes de la terminación de la presente semana.

LA REPLICA A LAS RECLAMACIONES RUSAS

WASHINGTON 23. — Los funcionarios del Tesoro declaran que las reclamaciones del Soviet contra los Estados Unidos y países europeos, comunicadas desde Moscou, y que ascienden a millares de millones de rublos, son extemporáneas, por cuanto, en el caso de ser presentadas oficialmente esas reclamaciones, estiman los funcionarios del Tesoro que serán combatidas sobre la base de que Rusia no hizo lo que le correspondía en la guerra contra Alemania.

ARGENTINA

BUENOS AIRES, 23.—**Crímenes cometidos por un demente.**— En el vecino pueblo de Lanus un demente degolló a su esposa y a sus tres hijos mientras dormían. Después de haberles dado muerte de esta manera, descargó un revólver sobre cada uno, dándose en seguida de inmediata casa.

Fallecimiento de un periodista. Ha fallecido el antiguo periodista don Samuel Alberu, fundador de la revista "Campos y Sports".

Banco de la Nación en Uruguay. —El Banco de la Nación ha resuelto una sucursal en el remoto pueblo de Ushuaia, Tierra del Fuego.

"LA NACION"
Diario de mayor circulación en Chile
Agencia General en Valparaíso, calle Cochrane
Contratos, Avisos y Suscriciones.

EL CONGRESO COMUNISTA REITERA SU ADHESION A LA TERCERA INTERNACIONAL

BUENOS AIRES, 23. — El Congreso comunista aprobó una declaración reafirmando su adhesión a la Tercera Internacional de Moscow y solidarizándose con la nueva política de los Soviets.

Acordó además, mantener un delegado permanente en Rusia.

BUENOS AIRES, 23.—La muerte del cardenal Almaraz.— Los diarios dedican extensas páginas al cardenal Almaraz fallecido en Madrid.

BUENOS AIRES, 23.—Fallecimiento.—Ha fallecido en Mar del Plata la señora Inés Ortiz Basualdo de Peña.

Informaciones comerciales

LOS CAMBIOS

NUEVA YORK, 23.—Se han cotizado hoy los siguientes tipos de cambios:

Gran Bretaña, 4.21 dólares por libra esterlina.

Francia, 8.04 centavos oro por franco.

Italia, 4.38 centavos oro por lira.

Suiza, 19.40 centavos oro por franco.

España, 14.92 centavos oro por peseta.

Suecia, 24.85 centavos oro por corona.

Noruega, 15.64 centavos oro por corona.

Dinamarca, 20 centavos oro por corona.

Alemania, 0.48 centavo oro por marco.

Austria, 0.0325 centavos oro por corona.

Japón, 47.75 centavos oro por yen.

Argentina, 77.75 centavos oro por peso.

INFORMACIONES DEL INTERIOR

VALPARAISO

El "Chacabuco"

El crucero de la Armada "Chacabuco" fondeó ayer en Coquimbo.

Agregado Militar en el Ecuador

En el vapor "Chile" viene de regreso al país el Agregado Militar de la Legación de Chile en el Ecuador, mayor señor Soriano.

El fallecimiento de Su Santidad

El Intendente de la provincia, don Alberto Phillips, visitó ayer al Gobernador Eclesiástico de Valparaíso Obispo de Equinos, monseñor Eduardo Gimpert, para darle el pésame por la muerte de Su Santidad el Papa Benedicto XV.

Sociedad Tipográfica

La Sociedad Tipográfica ha elegido el siguiente Directorio para 1922:

Presidente, señor Gregorio Acosta.
Vice-presidente, señor Ernesto Mena.
Secretario, señor Joaquín A. Fuenzalida T.
Pro-secretario, señor Amador Lara.
Tesorero, señor Alfredo Cuadra.
Sub-tesorero señor Pedro N. Morgado.
Directores, señores: Luis A. Jofré Oscar Peters, Florencio Valdés y Egidio Espinoza,
Junta de Contabilidad, señores: José 2.o Rojas, Narciso Orrego y Francisco Salinas.

Existencia de salitre en Europa

El Directorio de la Asociación de Productores de Salitre ha dirigido a sus asociados la siguiente circular, dando cuenta de la existencia de salitre en el mundo:

"Valparaíso, Enero 23 de 1922.
—Señores asociados:

Tengo el agrado de poner en conocimiento de ustedes que según cables recientemente recibidos del Comité de Londres, las existencias de salitre el 31 de Diciembre eran las siguientes:

Reino Unido, 82 mil toneladas; Francia, 269 mil toneladas; Bélgica, 221 mil toneladas; Holanda, 75 mil toneladas; Alemania y Puertos del Báltico, 62 mil toneladas; Escandinavia, 13 mil toneladas; España y Portugal, 65 mil toneladas; Italia, 8 mil toneladas; Egipto, 19 mil toneladas; Mauricio, 500 toneladas. — Total: 814,500 toneladas.

De las cuales corresponde al Pool un total de 734,500 toneladas.

El Pool estima las existencia en Estados Unidos en 31 de Diciembre en 245 mil toneladas. El Pool informa que hay cerca de 90 mil toneladas a flote en Europa, en Diciembre 31 aparte de cerca de 6 mil toneladas al costado de muelle.

De la cifra de 734,500 toneladas pertenecientes al Pool habrían vendido el 1.o de Enero para entrega de Enero a Abril, 175,000.

Las nuevas ventas del Pool que se nos ha anunciado son las siguientes:

Semana que terminó el 7 de Enero, 2,177 toneladas.

Semana que terminó el 14 de Enero, 1,174 toneladas.

JOUTARD
ES EL MEJOR CIGARRILLO

LA ESPERANZA DEL HOGAR

De acuerdo con lo dispuesto en el Art. 15 y 48 de los Estatutos y primero de los transitorios, citase a Junta General Ordinaria a los señores accionistas para el Martes 31 del corriente, a las 5 P. M., en el local de la Sociedad, Bandera 84, para presentar el balance y la Memoria del semestre fenecido y elegir cuatro directores.

El registro de accionistas quedá cerrado hasta el 1 de Febrero.

EL DIRECTORIO.

TACNA

Sensible fallecimiento

(De nuestro corresponsal, por telégrafo)

TACNA 23. — Ayer falleció, después de una larga y penosa enfermedad, el distinguido miembro de la colonia española, señor Pedro Espada Méndez.

El fallecimiento del señor Espada enluta una conocida familia de la provincia.

El señor Espada era un laborioso industrial que tras un intenso trabajo consiguió hacerse de una cuantiosa fortuna.

(De nuestro corresponsal, por telégrafo)

ARICA 23.—**El jefe de la Sección Tacna regresa a Santiago.** — Por vapor "Essequibo" se ha embarcado hoy, de regreso a Santiago, el jefe de la Sección Tacna del Ministerio de Relaciones, señor Luis Arteaga, acompañado del oficial 1.o de este mismo Ministerio, señor Francisco Madrid.

Fueron a despedir a los viajeros las autoridades locales y los principales vecinos de Tacna y Arica, haciéndolos objeto de una cariñosa manifestación.

El señor Arteaga ha sido muy agasajado por la sociedad mientras ha permanecido en este puerto, demostrándose muy complacido de todas las atenciones que ha recibido.

Por otra parte, el señor Arteaga se muestra satisfecho de la evidente prosperidad de la provincia, lo que demuestra el esfuerzo de los chilenos para levantar este territorio al nivel del progreso del resto del país.

Durante su estada en ésta, el señor Arteaga recorrió detenidamente todos los centros poblados de la provincia, pudiendo apreciar el grado de adelanto alcanzado por todos ellos.

El tercer alcalde. — Se ha embarcado con destino a Iquique para seguir después viaje a Santiago, el tercer alcalde de la ciudad señor Arturo Quiroz.

ÑUBLE

CHILLAN 23. — **Regreso de scouts.** — Ayer regresaron de las Termas de Chillán los exploradores de la Escuela Superior que habían efectuado una importante excursión a ese balneario cordillerano.

Antes de regresar a la ciudad, los scouts visitantes llevaron a cabo, en la terraza del establecimiento, una simpática manifestación de despedida a los propietarios de él y a los numerosos veraneantes, todos los cuales atendieron en forma cariñosa a la brigada primaria durante su estado en Las Termas.

Manifestación. — Sigue siendo objeto de diversas manifestaciones de simpatía el señor Rigoberto Rivas, director de la Escuela Normal de esta ciudad, recientemente nombrado.

Ultimamente los directores del Liceo Americano de Señoritas, se ofrecieron una comida a la que asistió un buen grupo de sus relaciones profesionales y particulares.

VALDIVIA

GRAN INCENDIO EN TRUMAO

Se quema totalmente el Hotel Sysling. — Los pasajeros en inminente peligro de perecer.— El hotel no tenía seguros.—El fuego se propaga a otras casas.

(De nuestro corresponsal, por Telégrafo)

VALDIVIA 23. — Hoy se declaró un voraz incendio en el hotel de propiedad del señor Arturo Sysling. El establecimiento no tenía seguros.

Los pasajeros que ahí se hospedaban estuvieron en inminente peligro de perecer quemados.

Todos los huéspedes perdieron sus equipajes, pues debido a la rapidez con que se propagó el fuego no pudieron salvar absolutamente nada.

El voraz elemento se propagó prontamente a las casas vecinas, quemó totalmente la casa de don Nicolás Carrasco, que tenía asegurada por valor de 10 mil pesos en la compañía La Valdivia.

Se cree que este gran incendio han producido manos criminales y la justicia está vivamente empeñada en descubrir a los culpables.

(De nuestro corresponsal, por telégrafo)

VALDIVIA 23.—**Paseo campestre.**— Ayer se verificó el paseo campestre que ofrecieron los empleados postales al señor Administrador del Correos, don David Barrientos.

El señor Barrientos se retira después de largos años de servicios.

A esta manifestación concurrieron los jefes del servicio telegráfico y representantes de la prensa local. Se pronunciaron hermosos discursos en que se puso de relieve la simpatía de que goza en los círculos de Valdivia el señor Barrientos.

LA UNION 23. — **Fiesta infantil.** — Los bomberos de esta localidad celebraron con un gran festival el 4.o aniversario de la fundación del Cuerpo.

El discurso de estilo lo pronunció el señor Germán Pinto, quien rememoró los primeros años de la institución.

LLAIMA 23. — **A la Sociedad Valdiviana.** — La Sociedad de Bomberos de Comercio está empeñada en organizar un gran paseo a Llaima.

El paseo se verificará para la semana Valdiviana.

CONTINUA LA GRAN OPORTUNIDAD EN CALZADO
AL ALCANCE DE TODOS

Caballeros
ZAPATON Box - Calf negro y color y botín acharolado . . . . . $ 18

Señoras y Señoritas
VARIOS modelos en cabritilla negra a $ 10, 11 y 13

VARIOS modelos en cabritilla acharolada a . . . . $ 12, 14 y 16

Niños y Niñas
VARIOS artículos en color y negro a . . $ 6, 8 y 10

Estas gangas las encuentra en Alameda esquina San Antonio

T. Delicias
Alameda y S. Alfonso
Especial y Noche, Drama Sensacional de tema: ¿Puede una mujer asesinar por amor?
UD..... ¿QUE HARIA?

T. Mundial
Gálvez 447—Plaza Almagro
Especial y Noche Grandioso estreno pasional de lujo por CLARA KIMBALL YOUNG
EL TRIUNFO del AMOR

Hoy Imperio
Reprise Pathé París. Especial y noche
UNA FLOR ENTRE ZARZAS
drama de sentimiento y pasión por SABINNE LANDRAY, y la cinta de palpitante actualidad. Extra programa
La exaltación de S. S. Benedicto XV al trono pontificio
Detalles completos de la ceremonia.

ALHAMBRA Y VICTORIA
HOY REPRISE SOCIAL DE GRAN LUJO
La maravillosa creación de CLARA KIMBALL YOUNG.
El Cabo de las Tempestades

SAN MARTIN
— HOY —
CAYENA
en el drama cow-boy
En Nombre de la Ley

TEATROS - MUSICA - CINES

COLISEO NACIONAL

COMPAÑIA DE LA SOTTA

Hoy se inician los Martes internacionales con la obra más popular del teatro español, "Juan José", que la compañía ha preparado bien. Mañana se repite por tercera vez el éxito de N. de la Sotta, "Sanción".

—El Jueves da la obra de Ernesto Monge Wilhems "El entierro de don Juan", de ambiente popular, en el que se destacan el roto chileno con toda su sal, un caballero alemán y una bruja de malos antecedentes.

—El Viernes se estrena "Entre dos pliensos", sainete criollo vaudevillesco, original del decano de nuestro teatro, el maestro A. Urzúa Rozas.

—Han ingresado al conjunto del Coliseo la celebrada primera dama Teresa Serrador y la dama joven Clara del Castillo. Han ingresado también la criollista señora Eva Velásquez, que tiene una gran bis cómica y el actor Juan Pérez.

TEATRO SANTIAGO

Hoy estará de gala este teatro con motivo de la 25.a representación de la opereta "La princesa de las Czardas", que celebra hoy sus bodas de plata.

Para celebrar este éxito, la Empresa ha adquirido de la Sociedad "La Poderosa" 15 bonos para el sorteo extraordinario de Marzo, consistente en 11,647 premios con un valor total de 850 mil pesos, siendo su premio mayor de pesos cien mil. Cada concurrente tendrá derecho al comprar su entrada a un boleto para el sorteo, que se verificará en el 2.o entreacto.

Mañana, sección vermouth especial, con rebaja de precios, representándose la zarzuela de éxito "La niña de los besos", por la señorita Buson. En la noche, sexta representación de "La mazurka azul".

COMPAÑIA BÜHRLE-PUELMA

Se anuncia para el Viernes la presentación de este conjunto nacional que hará una temporada de teatro cómico español en el Unión Central. Mañana daremos el elenco y principales obras del repertorio.

Elena Puelma, primera actriz de carácter chilena, que acaba de ser sometida a una delicada operación, se manifiesta muy optimista del buen resultado de esta temporada, pues se propone presentar obras cómicas adecuadas para el público de familias.

TEATRO SANTIAGO
Merced entre Plaza y San Antonio
Empresa Ernesto Bouquet
Compañía Española de Operetas y Revistas INES BERUTTI
HOY MARTES 24 DE ENERO, HOY
Vermouth especial a las 6.15. Platea TRES pesos La zarzuela en un acto y tres cuadros, LA NIÑA DE LOS BESOS. Noche a las 9.15. Grandioso acontecimiento en celebración de las BODAS DE PLATA de la monumental opereta LA PRINCESA DE LAS CZARDAS. Sorteo de 15 Bonos por valor de $50 mil pesos entre los concurrentes, pertenecientes al sorteo extraordinario de Marzo de La Poderosa. Véanse detalles en programas y volantes especiales. Viernes 27, estreno La Mascotita, última obra del maestro Gilbert.

TEATRO SANTA LUCIA
Dancing Cine
— HOY —
Odio y Nobleza
por JORGE WALSH.
Espléndida orquesta; 12 profesores. Entrada: $ 2.

LA MASCOTITA

La Compañía Berutti, ha puesto en ensayo, para ser estrenada el último Viernes, la última obra del afortunado autor de "La Casta Susana", titulada "La Mascotita". Esta nueva obra del maestro Gilbert tiene todas las características de la opereta moderna, como ser música alegre y fácil a loído y argumento interesante y lleno de situaciones cómicas.

"EL ENTIERRO DE DON JUAN"

El próximo Jueves se estrenará en el Coliseo Nacional "El entierro de don Juan", obra cómica, de ambiente costumbrista, original de Ernesto Monge Wilhems. En ella toman parte el simpático y gracioso actor cómico Paco Ramírez; Palmira Fernández, la aplaudida característica, que tanto quiere el público; Armando Mendoza, el chistoso actor, que se ha conquistado muchas simpatías y admiradores; como asimismo Adela Braco, Clara Castillo, Nicanor de la Sotta, Juan Pérez y Luis Muñoz.

HENRY II EN EL DIECIOCHO

A pedido de numerosas familias, la Empresa del Dieciocho ha contratado nuevamente a este artista, que tan gratos recuerdos dejara en el público que asistió a sus anteriores representaciones.

Henry presentará por primera vez en Santiago su nuevo repertorio de ilusionismo y ventriloquía, debutando con un programa lleno de sorpresas.

NOTICIAS CINEMATOGRAFICAS

UNION CENTRAL

"ESPAÑA EN MARRUECOS". — Esta noche se efectuará en esta sala el estreno de la sensacional película de vibrante actualidad, "España en Marruecos" que muestra en una forma interesante y que consigue apasionar, los más descollantes episodios de esta guerra que ha comentado la prensa con profusión de datos.

Consta esta cinta de 2,000 metros, y pueden apreciarse en ella, no sólo la inquietud de la guerra misma, con sus campamentos, sus protagonistas, sus marchas, sus operaciones militares y sus rudas batallas, sino también el entusiasmo reinante en las ciudades de España con motivo del enrolamiento de tropas, lo que da margen para presentar el adelanto enorme de Barcelona, la gran urbe catalana, y de otras ciudades. Para la colonia española tiene este film notable interés, y a juzgar por la continua demanda de localidades que ha habido para esta exhibición, habrá sala llena esta noche.

UNA VISITA A LAS MINAS DE LOTA

HOY EN LOS TEATROS SETIEMBRE Y BRASIL.— El cinematógrafo, además de su importancia como espectáculo ameno y como factor de cultura, es un documento animado irredargüible. Gracias a él podemos presenciar cuantas veces queramos acontecimientos acaecidos tiempo atrás o visitar, sin movernos de nuestro sitio, regiones situadas a enormes distancias.

Las tres características citadas las reune la interesante película: "Una visita a las minas de Lota", que la Giambastiani Film impresionó hace pocos meses y que hoy tiene palpitante actualidad.

Es una extensa cinta de más de mil metros que equivale a un viaje de inspección ocular a la tierra del carbón, base de nuestra prosperidad industrial y fuente de lamentables conflictos entre el capital y el trabajo. Nos hace conocer desde las estaciones del ferrocarril hasta el embarque del carbón, pasando por todas las faenas e interiorizándonos en la vida de los obreros. El espectador se da exacta cuenta de la importancia de esta industria vital, de los enormes capitales que han necesitado invertirse en esas instalaciones modelo y de la magnitud del esfuerzo de nuestros trabajadores para su realización material. Los pique de más de trescientos metros de profundidad, las galerías de varios kilómetros de longitud a centenares de metros bajo tierra, y por las cuales corren trenes eléctricos como en cualquiera calle de una ciudad adelantada, el alumbrado, la ventilación, etc. Fuera de la mina entramos al famoso parque de Lota y a la población obrera, que cada día mejora, donde el ideal de cada familia de mineros es tener una casita higiénica y alegre.

Es muy laudable y muy oportuna la iniciativa de la empresa de los teatros Setiembre y Brasil de exhibir en los momentos actuales una vista documentaria del valor de la cinta. Ella permitirá formarse clara idea de lo que piden los obreros carboneros y lo que la compañía ha dado o prometido dar.

Además de esta interesante película, en el Setiembre se pasará la linda comedia por Bessia Love, "El mayor tesoro del mundo". En el Brasil el programa será complementado con la cinta de aventuras "El millón de Mr. Belby", y con variedades por las ciclistas footballistas Miss Reni y Carcass.

SPLENDID

Tanto en la especial como en la función nocturna de hoy Martes del Splendid será estrenada la más hermosa de las producciones editadas durante el año 1921, por la famosa manufactura Alemana Messter Fil, rama de la Ufa, y Asociación que representa la mejor consolidada tanto económica, como artísticamente de las grandes manufacturas cinematográficas Alemanas. Dicha obra que, como decimos, es algo muy hermoso se titula: "El paraguas misterioso", y por su argumento es un emocionante drama pasional de lujo, una obra intensa-desarrollad en el ambiente aristocrático, y cuyas escenas ofrecen la visión de un estudio de psicología humana admirablemente presentado, interesantísimo verdaderamente notable. Hace en esta obra la mejor de sus creaciones, la más linda de las actrices alemanas Henny Porten.

AVENIDA

Una regocijada comedia que tiene toda la gracia y el aroma de la juventud es la que protagoniza la linda Edith Roberts, artista ideal del cine americano; el teatro Avenida se promete uno de sus más simpáticos éxitos y tiene razón, pues realmente tiene la obra las escenas más regocijadas y las alternativas pasionales más hondas; el alma de la juventud bate sus alas y vacía en las vidas su esperanza eterna que disuelve todas las dificultades. Es una obra para los jóvenes y una reminiscencia para los que ya han declinado en la senda de la vida: "Beso decisivo".

SALA IMPERIO

En sus dos funciones de hoy la Sala Imperio reprisará el éxito Pathé-París estrenado el Domingo, "Una flor entre zarzas", hermoso drama romántico cuyo rol principal está encomendado a la bella actriz Sbinne Landray. En cada una de estas funciones y, extra-programa, presentará la cinta, titulada: "La exaltación de S. S. Benedicto XV al trono pontificio".

Esta cinta, ahora de actualidad palpitante con motivo del lamentable fallecimiento del Sumo Pontífice, fué filmada a raíz de la muerte de S. S. Pío X y comienza la agitación del pueblo romano en la plaza de San Pedro al tener conocimiento de la fatal noticia, las ceremonias preliminares de los funerales, la reunión de los E. E. cardenales en para proceder a la elección del sucesor; la clásica y temida "sfumata" que señal al pueblo el fracaso de los primeros escrutinios y finalmente la presencia en el gran balcón del frontispicio del Vaticano del Cardenal Diácono, que despliega la bandera de los Estados Unidos Pontificio y anuncia al mundo católico la elección del nuevo soberano de la Iglesia, el E. Cardenal de la Chiessa, quien ha tomado el nombre de Benedicto XV. Esta cinta es tanto más interesante cuanto que muestra muchos detalles poco conocidos de estas raras ceremonias.

ALHAMBRA Y VICTORIA

Estos teatros reprisarán hoy en ambas funciones la última creación de la genial actriz Clara Kimball Young, el drama social de gran lujo estrenado en las funciones del Domingo: "El cabo de las tempestades".

Como ya hemos dicho, esta obra es una de las mejores producciones de la Equity, como honda en su tema, intensa en su argumento y acertadamente suntuosa en su presentación, constituyendo también la más preclara labor de la celebrada Bertini americana.

SAN MARTIN

El teatro San Martín presentará en sus funciones de hoy el estreno de una de las más atrayentes producciones interpretadas por el favorito actor - jinete, Harry Carey (Cayena); el intenso drama cow-boy, titulado: "En nombre de la ley", que es una de las mejores pinturas gráficas que se hayan hecho de la curiosa e interesante vida de los campos del oeste americano.

DELICIAS

(ALAMEDA ESQ. SAN ALFONSO. — En sus funciones de especial y noche ofrece este teatro la película: "Usted... ¿qué haría?...", protagonizada por la actriz dramática Magdalena Travers, obra cuyo argumento interroga a las conciencias para averiguar si es perdonable en algún caso el asesinar a un hombre. Esta producción ha sido desarrollada en escenarios de lujo, relatando el fracaso y la rehabilitación de un hombre a quien un golpe bursátil sepultó en la miseria.

MUNDIAL

(PLAZA ALMAGRO). — La creación de Clara Kimball Young exhibe hoy en especial y noche la pantalla de este cine.

Relata la historia de una mujer bellísima a quien los hombres que debieron protegerla, la hicieron convertir sus más puras pasiones en llama inextinguible de odios y dolor "El triunfo del amor".

NOVEDADES

Para sus secciones de hoy, especial y noche, estrena este teatro de la calle Cueto, la cuarta función de "El hijo de la noche", que tanto interés despertó entre los aficionados a estos géneros de espectáculos, por su gran valor artístico y la magnitud de su argumento.

GARDEN THEATRE

En sus dos funciones de hoy da este cine la reciente producción Realart, titulada "La hija de las cumbres", pieza romancesca en la que hace una de sus mejores interpretaciones Mary Miles Minter.

ALAMEDA

Un vigoroso fotodrama realista presenta hoy esta sala en ambas funciones; nos referimos a la meritoria producción extraordinaria titulada "En nombre de la ley", creación del actor cow-boy Cayena.

IMPERIAL

"La montaña maldita" es el drama que da hoy este cine en ambas funciones. Como se sabe, se trata de un drama basado en escenas de la vida real, interesante y humano.

SANTA LUCIA

Presenta hoy la vista Fox por George Walsh, "Odio contra nobleza", en la que acompañan al atleta Ruby Hoffman y Virginia Valli. La obra es hondamente pasional.

Como de costumbre, habrá baile y concierto.

COLON

Es de esperar que hoy esta sala se verá muy concurrida, por presentar el emocionante estreno Pathé París, titulado "La montaña maldita", cuya interpretación está a cargo de dos artistas favoritos. El drama está desarrollado en un ambiente lujoso.

TEATRO ATENAS

Hoy estrena esta sala una cinta de mérito extraordinario, por ofrecer su argumento el aspecto más real y efectivo de cierta lucha o afán de predominio, que existe en Francia entre la nobleza de los Luises y la que creó el Emperador Bonaparte.

Esta obra se titula "Las dos nobleza" y es un hermoso acierto de la manufactura editora.

PROGRAMAS DE HOY

IMPERIO.—Especial y nocturna: Reprise Patné París 1922. El drama romántico "Una flor entre zarzas", y extra programa, la cinta de actualidad "La exaltación de S. S. Benedicto XV al trono pontificio".

ALHAMBRA.—Especial y nocturna: Gran reprise de arte y lujo: el suntuoso y hondo drama social, creación de Clara Kimball Young, "El cabo de las tempestades".

VICTORIA. — Especial y nocturna: (Como el anterior).

SAN MARTIN.—Especial y nocturna: Estreno extraordinario cow-boy. El drama de la pradera, creación del popular Cayena: "En nombre de la ley".

POLITEAMA.—Especial y noche: "El dueño del obraje", por Charles Ray y Silvia Greamer.

ELECTRA.—Especial y noche: "Nadja, la gitana", por Erna Moreno.

EXCELSIOR.—Tercera función de la hermosa serial Eclair de París: "El hijo de la noche".

AMERICAN.—(A. Prat 98). — Noche: "La magia negra", por Peggy Hyland.

NOVEDADES.—Hoy, en especial y noche: la cuarta función de la serial "El hijo de la noche", con los episodios 7 y 8.

DELICIAS.—Especial y noche: "Usted... ¿qué haría?..."

MUNDIAL.—Especial y noche: "El triunfo del amor", por Clara Kimball Young.

IRIS.—(Castro 130).—Especial y noche: "Una modelo perfecta", por Mabel Normand.

SANTA LUCIA.—Noche: "Odio y nobleza", por Jorge Walsh; y bailes.

OLYMPIA.—En especial y noche: "Kazan el perro lobo".

Setiembre - Esta noche - T. Brasil
El Mayor Tesoro
Por BESSIE LOVE.
EL MILLON DE Mr. MELBY
Despedida de RENIE T. CARCASS.
En ambos teatros, fuera de programa:
Visita a las Minas de Lota
Película de 1,000 metros. Edición GIAMBASTIANI FILM.

AVENIDA
HOY Especial y noche, el notable idilio de amor y de picardía por la hermosa estrella EDITH ROBERTS
BESO DECISIVO
MAÑANA:
Ojos de la Inocencia
por MARY MAC LAREN

SPLENDID.—HOY
Estreno de la hermosa obra "Muster".
El Paraguas Misterioso
Conmovedor drama pasional por la lindísima
HENNY PORTEN

T. DIECIOCHO.—HOY
Venga usted a reir, con el nuevo repertorio de Ventriloquia e ilusionismo de HENRY II.
CINE:
CORAZON DE ORIENTE

Teatro Unión Central
Empresa ANSALDO, QUEIROLO Y Cía
Hoy Martes 24 de Enero de 1922
Estreno de la Grandiosa Película recién llegada de España sobre la Guerra contra los Moros
España en Marruecos
y Barcelona Monumental
Palcos $ 25 - Platea $ 5 - Balcón $ 4 - Anfiteatro $ 1.50
VIERNES 27 DEBUT DE LA COMPAÑIA
BUHRLE-PUELMA, con nuevo repertorio

Cigarrillos
La Flor de Cabañas
HABANOS EXTRA FINOS

Hermosa Quinta
VENDO EN ÑUÑOA
Bien situada con carros a la puerta. Lindo chalet moderno de 3 pisos y subterráneo, en perfecto estado, rodeado de jardines y parque inglés, perfectamente tenidos. 5 dormitorios, teléfono, garage, huerto frutal, etc. Residencia de todo agrado y de gran porvenir. Grandes facilidades en el pago. Precio: $ 90,000.
Tratar: CATEDRAL 1137

SE ORGANIZA EL REGIMIENTO DE CARABINEROS NUM. 5

ESTE NUEVO CUERPO TENDRA SU ASIENTO EN LOTA

Razones que se han tomado en cuenta para crearlo

Dotación de este nuevo Regimiento

El Comandante del Cuerpo de Carabineros, señor Alfredo Ewing, practicó, no hace mucho, una visita a la región carbonífera para imponerse detalladamente de la situación y adoptar las medidas necesarias que se relacionen con el servicio de su mando en la zona comprendida por los minerales.

La Comandancia ha dispuesto, con fecha de ayer, la creación de un nuevo regimiento de Carabineros, cuyo asiento será el puerto de Lota.

Este nuevo regimiento, que llevará el número 5, va a estar compuesto por los escuadrones Concepción, Lota y Lautaro; este último de reciente creación.

Al tomar el señor Ewing esta determinación, ha tenido en cuenta que en esta forma se facilitará la unidad de mando de las tropas encargadas de la vigilancia en la zona nombrada más arriba.

Asumirá la Comandancia de este nuevo regimiento de Carabineros, el Mayor don Arturo Norambuena Riquelme, que anteriormente desempeñaba las funciones de segundo jefe del Regimiento de Ferrocarriles.

Los escuadrones que integrarán el Regimiento N.o 5, dependían hasta ayer del regimiento cuyo asiento está en Chillán y que lleva este nombre, pero la distancia que media entre la zona del carbón y esta última ciudad, hacía no sólo difícil la comunicación rápida entre el Comando dee ellos, sino que también obstaculizaba, en parte, la dirección inmediata sobre estos escuadrones, cuyo trabajo se intensifica cada día con motivo de los acontecimientos que ahí se desarrollan en la actualidad.

Con este motivo, el Regimiento "Chillán" N.o 3, quedará formado por los siguientes escuadrones: San Fernando, Talca y Chillán.

El escuadrón Lota, debido al constante trabajo que tiene que efectuar, dispondrá de 100 individuos de tropa, distribuídos en la siguiente forma: 1 sargento 1.o; 3 sargentos 2.os; 4 cabos 1.os; 5 cabos 2.os, y 90 soldados.

En total, la fuerza efectiva del Regimiento N.o 5 será más o menos de 350 plazas.

NEGOCIACIONES SALITRERAS

Posiblemente hoy se confirme una venta de 20,000 toneladas de nitrato

Conforme a nuestras últimas informaciones relacionadas con las negociaciones salitreras, que se hallan pendientes, ayer regresó de Valparaíso el Jefe de la Sección Salitre de las Oficinas de Hacienda, que había sido encargado por el Ministro de Hacienda de algunas diligencias sobre estas negociaciones e imponerse en la Asociación de Productores de la existencia precisa de nitrato en los actuales momentos en los diferentes mercados mundiales.

Según nuestras informaciones, el Jefe de esta sección habría reunido interesantes datos acerca de los stocks actuales de salitre, datos que, en todo caso no influyen para hacer variar la situación de la industria que en nuestras ediciones pasadas hemos dado a conocer al público.

Por el momento, se nos informó ayer, sólo se hacen operaciones para efectuar una venta de 20,000 toneladas de salitre del stock perteneciente al Pool de Londres. Sin embargo, esta noticia, se nos agregó, no es oficial aún, y posiblemente hoy pueda ser confirmada por el Gobierno.

CONVIENE
A Comerciantes, Mineros, Conventos, y Hoteles, visitar esta casa que es la que constantemente mantiene los precios más bajos de Plaza.
$ 44.50 Los 46 kilos azúcar granulada corriente.
$ 62.00 Los 46 kilos azúcar granulada Viña del Mar.
$ 33.00 Caión 23 kilos netos azúcar F. J. R.
$ 32.50 Cajón parafina.
$ 68.00 Los 46 kilos arroz Chiclayo.
$ 16.50 Cajón pasas de Elqui.
$ 27.00 Cajón arvejitas nuevas.
$ 24.50 Caión choritos al natural.
$ 28.75 Saco 46 kilos harina flor.
$ 36.00 Caión Cognac Bandera Chilena.
$ 31.00 Cajón Guindado Vencedor.
$ 52.00 Los 46 kilos Jabón betado.
$ 30.00 Los 100 kilos maíz.
$ 10.50 Cajón soda de 1.a clase.
Rogamos consultar nuestros precios antes de hacer sus compras.
GIORDANO & Cía.
PUENTE 686 al 692, casi esquina ROSAS

EDUCACION

Ley de Instrucción Primaria

FACULTADES QUE CONFIERE A LOS PARROCOS EN LAS ESCUELAS PRIMARIAS

Con fecha de ayer el Ministerio de Instrucción ha expedido el siguiente decreto:

"Apruébanse los siguientes acuerdos tomados por el Consejo de Educación Primaria:

1. Las facultades que la ley orgánica de 1368 y la ley de Educación Primaria Obligatoria han conferido los párrocos, son atribuciones de carácter inspectivo y directivo, con referencia al cumplimiento de los programas oficiales, a la calidad de la enseñanza, al uso de los textos adoptados por el Consejo, al empleo de los métodos prescritos por la Dirección General, como introducción de los programas y a la distribución del tiempo escolar, en conformidad a los planes de estudio.

2.o Las visitas de inspección que practicaren los párrocos, tendrán lugar precisamente en las mismas horas que, según la distribución del tiempo en la escuela, corresponden a las clases de religión, para lo cual los directores de escuelas enviarán oportunamente a los párrocos el horario de la enseñanza religiosa;

3.o Cuando los párrocos quisieran imponerse del aprovechamiento de los alumnos, podrán indicar al profesor de entre las materias del programa que señale como tratadas el lecionario de la sección, aquellas sobre las cuales deseen que los alumnos sean interrogados, y el profesor deberá hacer las preguntas correspondientes:

4.o Las observaciones que el párroco juzgare oportuno hacer al profesor sobre cualquiera de los puntos a que se extienda su facultad inspectiva y directiva, tendrán lugar fuera de clase, y, si lo estimare conveniente, o lo solicitare el profesor, en presencia del director de la Escuela, el cual, a petición de uno u otro, dejará constancia de las observaciones. Si el párroco lo deseare, podrá también anotar por sí mismo sus observaciones debiendo hacerlo en las páginas del registro destinado a visitas oficiales.

5.o Si en sus nuevas visitas de inspección, el párroco notare que sus observaciones han sido desatendidas, podrá representar al Consejo de Educación Primaria las deficiencias de la enseñanza, a fin que esta corporación proceda en conformidad a la ley. — (Firmado). — **Alessandri. — Roberto Sánchez".**

FUNDACION DE UNA BIBLIOTECA EN SAN EUGENIO. — En la Población San Eugenio se ha fundado el 5 del presente mes, una biblioteca, debido a la iniciativa de la Sociedad Juventud Esperantista, institución que viene desarrollando en esta población una intensa labor cultural.

Han hecho importantes donaciones de libros a esta biblioteca la señora doña Laura Zavala v. de Frasa, don Ernesto Arteaga Undurraga, secretario del Consejo Superior de Habitaciones Obreras; doña Enriqueta Valdés, directora de la Escuela de Niñas N.o 282; la dirección de la revista "Crisol", y los señores Juan Escárate, Manuel González y R. Prieto.

CURSO DE DIBUJO PARA MAESTROS DE ENSEÑANZA PRIMARIA.—Por disposición del Consejo de Educación Primaria se ha inaugurado en Castro un curso de perfeccionamiento del dibujo para los maestros de la región.

A este curso asisten setenta maestros de toda la provincia de Chiloé.

El curso funciona en el local de la Escuela Superior de Niñas de Castro quedando las clases a cargo del profesor señor Anselmo Bravo P.

Cuerpo de Carabineros

Se ha producido el siguiente movimiento en la dotación de oficiales de este Cuerpo:

Mayor don Abraham Salas Guerra, del Regimiento de Carabineros N.o 2 al Regimiento de Ferrocarriles.

Mayor don Arturo Norambuena Riquelme, del Regimiento de Carabineros Ferrocarriles al Regimiento de Carabineros N.o 5 (Comandante del Regimiento).

Teniente 1.o don Guillermo Marín Mujica, del Escuadrón San Fernando al Lautaro (Comandante del Escuadrón).

Teniente 2.o don Alfredo Lagos Muñoz, del Escuadrón Lota al Escuadrón Lautaro.

Teniente 2.o don Ricardo Castro Pérez, del Escuadro Lota a la Plana Mayor del Regimiento N.o 5.

Teniente 2.o don Torcuato Marfull Bravo, del Escuadrón Lota al Escuadrón Lautaro.

Teniente 2.o don Ricardo Castro, desempeñará las funciones de ayudante del Regimiento Carabineros N.o 5 y también las de oficial habilitado de los Escuadrones Lota y Lautaro.

"El Carabinero"

Ha aparecido el número 5 de esta revista, órgano oficial del Cuerpo.

Entre las numerosas fotografías, vistas de cuarteles, etc., trae un magnífico retrato del General señor Nicolás Yávar.

Con un material de lectura ameno e instructivo, "El Carabinero" llena cumplidamente los fines que tuvo en vista el Comando General, al ordenar su publicación.

CASAS PARA ESCUELAS

Pídense propuestas públicas para dotar de local a las escuelas que a continuación se expresan del departamento de Santiago, por la renta anual que se indica y dentro del siguiente radio:

Escuela N.o 26.— Radio: Amunátegui, Catedral, Avenida Brasil y San Pablo. Canon: $ 9,600.

Escuela N.o 36.— Radio: Santa Filomena, A. Bello, Loreto y Avenida Recoleta. — Canon $ 7,200.

Escuela N.o 58. — Radio: Curicó, V. Mackenna, Rancagua y Maestranza. Canon $ 10,560.

Escuela N.o 66. — Radio: A. Bello, La Paz, Echeverría e Independencia. Canon $ 7,200.

Escuela N.o 75. — Radio: Providencia ambas aceras, entre Padre Marjano y Urbina. Canon $ 5,400.

Escuela N.o 111. — Radio: Blanco Encalada B. Guerrero, Gorbea y Conferencia. Canon $ 3,600.

Escuela N.o 136.— Radio: Irarrázava, Azolas, Rengo y Tegualda. Canon $ 4,600.

Escuela N.o 151. — Radio: Colón, Independencia, O'Higgins y Escanilla. Canon $ 6,000.

Escuela N.o 161. — Radio Irarrázaval, ambas aceras, entre Berlín y Plaza Los Guindos. Canon: $ 2,400.

Escuela N.o 243. — Radio: Azolas, Santa Margarita, Prado y Rengo. Canon $ 5,100.

Las propuestas se abrirán el 25 del actual, a las 15 horas, en la Sección Locales de la Dirección General de Educación Primaria, en donde se darán los datos que se soliciten.

EL DIRECTOR GENERAL DE EDUCACION PRIMARIA
24-E

COMPRAMOS
Billetes Premiados de la Lotería Argentina
PASAJE BALMACEDA N.o 9

La Compañía Cervecerías Unidas
recomienda a sus favorecedores de fijarse muy bien en no ser engañados con algunos productos similares, pues se nos imita las etiquetas de todos nuestros productos; deben fijarse que las botellas con cerveza lleven en la tapa corona nuestra marca, y las botellas de Bilz el retrato del inventor.

EL FALLECIMIENTO DE SU SANTIDAD BENEDICTO XV

EL PRESIDENTE DE LA REPUBLICA Y EL MINISTRO DE RELACIONES EXTERIORES, VISITAN AYER AL NUNCIO SEÑOR ALOISE MASELLA, PARA EXPRESARLE SUS CONDOLENCIAS

El sentimiento de pesar que ha causado en todo el mundo el sensible fallecimiento de Su Santidad el Papa Benedicto XV ha tenido también aquí una sincera exteriorización.

La Legación Pontificia se ha visto concurrida durante todo el día por distinguidas personalidades que han querido expresar personalmente sus condolencias al Nuncio Monseñor Aloise Masella.

Y no sólo en Santiago ha tenido honda y dolorosa repercusión este fallecimiento. Los telegramas recibidos de provincias nos informan que en todas las ciudades del país se ha lamentado muy sinceramente esta desgracia que afecta en estos instantes a todos los católicos del orbe.

En conformidad al ceremonial diplomático, ayer a las 5.30 P. M., el Presidente de la República y el Ministro de Relaciones Exteriores, visitaron al Nuncio Apostólico para expresar al representante del Vaticano en Chile, sus condolencias por el fallecimiento del Papa Benedicto XV.

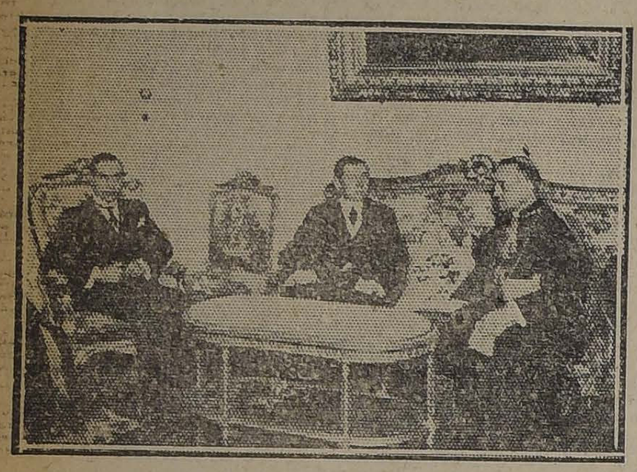

EL PRESIDENTE DE LA REPUBLICA Y MINISTRO DE RELACIONES EXTERIORES DURANTE LA VISITA HECHA AL NUNCIO APOSTOLICO MONSEÑOR ALOISE MASELLA

DIPLOMATICOS

En PARQUE FORESTAL arriéndase, con contrato, casa moderna de esquina, de tres pisos. Tiene cinco dormitorios, gran hall, saloncito, fumoir, comedor, sala de espera, escritorio, subterráneo, dependencias, etc.

Carlos Ossandón B. :-: Bandera 163

Bodegas Agrícolas

— DE —

ROMULO GONZALEZ & Cia.

(EX-JEFE BODEGA DE PRODUCTOS SEÑORES BESA y Cía., VALPARAISO)

Calle 12 de Febrero N.o 212.—Teléfono Inglés.—Valparaíso

Ofrecemos espléndidas bodegas para la recepción de sus productos a bodegaje o en consignación.

Bodegas espaciosas bien ventiladas, libres de ratones, gorgojos y polillas. Seriedad y competencia, siendo atendidos por su propio dueño.

Garantizamos peso de nuestras romanas y la buena conservación de los productos, dando toda clase de facilidades para uniformidad de tipos.

Por bodegaje de grandes partidas haremos precios convencionales.

INSPECTOR DE BANCOS

Se dirige a Valparaíso.—Cobro de contribuciones bancarias

Se ha dirigido a Valparaíso el Inspector de Bancos con el objeto de continuar en el vecino puerto el cobro de las contribuciones bancarias del semestre último del año pasado. Además, según hemos informado en ediciones anteriores, este funcionario se impondrá de la marcha financiera del Banco Frances de ese puerto.

Permanecerá una semana en Valparaíso.

Consejo de Habitaciones para Obreros

La última sesión de este Consejo, fué presidida por don Zenón Torrealba, y a la cual asistieron los Consejeros señores: Hermógenes del Canto, Diego Escanilla, Pedro Fajardo, Francisco Landa Z., Vicente Adrián y el Intendente de Valdivia don Carlos Bennett.

Se denunciaron al Consejo varias habitaciones insalubres y muchas inhabitables, tanto en Santiago como en las poblaciones adyacentes, acordándose reparar las primeras y demoler las segundas.

Se han iniciado cinco juicios contra los propietarios de las malas habitaciones que no han cumplido con los acuerdos del Consejo.

El Consejo Departamental del vecino puerto de Valparaíso, dió cuenta de una oferta de casas para obreros hecha por los señores Martínez y Co., se trató de la edificación de casitas para obreros en ésa, de gestionar la aprobación de una emisión de bonos por la Municipalidad de Valparaíso para la construcción de casas de obreros, y se acordó trasmitir al Consejo unas consultas de la Delegación de Viña del Mar, referente a la aplicación de la ley de habitaciones.

El de Valdivia informó acerca de la inauguración de la población modelo para obreros, recién terminada y el señor Intendente de esa provincia, presente a la sesión, manifestó la gran necesidad que había de construir otros barrios para obreros, acordándose tener presente sus ideas y peticiones, para la primera ocasión en que fuera posible atenderlas.

A indicación del consejero señor Torrealba, se acordó crear dos plazas de inspectores que fiscalicen la percepción de los saldos de los remates de prendas, cargos que serán proveídos en una sesión próxima.

Exposición de industrias nacionales

Hemos sido informados que hay acuerdo para celebrar una Exposición de Industrias Nacionales en la Primavera próxima.

Esta Exposición se celebrará en los pabellones de la Quinta Normal de Agricultura.

Telegramas sobrantes

En las oficinas del Telégrafo Comercial hay los siguientes telegramas sobrantes:

Oficina Central, por ignorarse domicilios: Alfredo Cardemil, Adolfo Hurtado y señora, Julio Verdugo.

Sucursal Plaza Italia: Juan B. Puig Ruiz.

Sucursal Matucana: Elba Apolonio, Francisco Javier Martínez, Adelaida Cea, Juan Corona.

Sucursal Providencia: Virginia de Morales.

Sucursal Independencia: Jovino Escobar.

Sucursal Huérfanos: Guido Ristori.

Sucursal Matadero: Orfilia Baquedano, Juana A. de Martínez.

Sucursal Catedral: Segunda Villaseca.

BOY-SCOUTS

BRIGADA "ALCIBIADES VICENCIO".—Cumpliendo el itinerario de viaje el Domingo, a las 8 1|2 A. M., han dejado la capital los scouts de la Brigada "Vicencio" en dirección a "Aculeo", donde arribaron sin el menor contratiempo a medio día.

Inmediatamente se levantó campamento en un sitio cerca del estero. La Brigada ha comenzado a desarrollar el programa de trabajo preparado por la Comandancia. La Dirección postal para los scouts es: Campamento de Boy-Scouts, Aculeo-Hospital.

CONSEJO DE GABINETE

Se reune ayer.— La situación de la región carbonífera

En la mañana de ayer, en el despacho del Presidente de la República se reunieron en Consejo de Gabinete los Ministros de Estado.

En esta reunión el Ministro del Interior, señor don Ismael Tocornal, informó al Primer Magistrado y a los señores Ministros, de su viaje a la región carbonífera con el objeto de resolver las dificultades que se han presentado nuevamente entre las Compañías y los obreros.

El señor Tocornal se refirió en su exposición, a los medios que puso en práctica para llegar a una armonía que ponga fin a los tropiezos que se han suscitado en las faenas de las minas del carbón, y a las visitas que hizo a los diversos centros de la región.

En seguida los Ministros acordaron reunirse hoy para ocuparse de la situación internacional y de los Plenipotenciarios que deberán representar a nuestro país en las Conferencias de Washington para solucionar el problema del Pacífico.

El Consejo se ocupó, además, de otros asuntos de la Administración Pública de menor importancia.

Use Ud. Crema IRIS

PARTICIPACIONES $ 5.00
Lotería Argentina
Pasaje Balmaceda N.o 9

Señorita

SE NECESITA

Debe tener práctica en Aritméitica y buenos informes.

OFICINA:

ESTADO 251

FORD, SPORTS

en perfecto estado, con 8 amortiguadores, tapabarros, parabrisa, capota, se vende de ocasión. Verlo y tratar: **GARAGE FORD,**

SAN MIGUEL 142

Buena gratificación

se dará a quien devuelva un prendedor de platino, perdido ayer en el trayecto de San Martín al centro.

SAN MARTIN 35

Realización

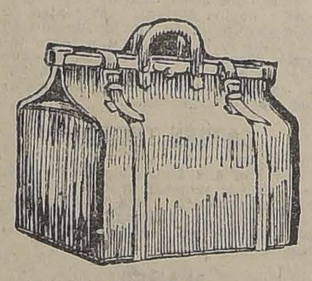

Maletas, Maletines, Caja y demás artículos para viaje, de la Maletería que estaba en Puente 618, se liquidan por la mitad de su valor.

ESTADO 74

PARA CURAR UN RESFRIADO EN UN DIA

todo el mundo toma el LAXATIVO BROMO QUININA (Pastillas). Los boticarios devolverán el dinero si deja de curar. La firma de E. W. Grove se halla en cada cajita. Hecho por la PARIS MEDICINE Co., Louis, E. P. de A.

"El Correo de Valdivia"

Este diario tiene su oficina de informaciones en **MONEDA 1015** y se encuentra en venta en los puestos de diarios del Portal y calle Bandera.

Por avisos ocurrir a **AGENCIA HAVAS,**

MONEDA 1015

25-E

NOTICIAS DIVERSAS

ESCUELA N.o 9 DE CUREPTO. — La Directora de esta Escuela, señora Clara Paredes de Arangua, ha jubilado.

YACIMIENTOS CARBONIFEROS. EN NACIMIENTO. — Se ha solicitado de la Inspección de Minas y Geología que designe un geólogo para que informe sobre unos yacimientos carboníferos que dicen se han descubierto en Nacimiento.

CANAL DEL MAULE. — Para la inspección técnica de las obras que se ejecutan en este canal, se han destinado 11 250 pesos.

LIGA DE DEFENSA DE COMERCIANTES.—Citase al Directorio a sesión extraodinaria para hoy Martes para ocuparse de la siguiente tabla: Proyecto de reorganización interna para las tres de la tarde en su local social ubicado en Monjitas 877, al llegar a la Plaza.

CARBON PARA LOS FERROCARRILES. — Se ha aprobado un exceso de 1,375 toneladas en la propuesta para el suministro de carbón para los Ferrocarriles de don Alberto Goldenberg, a 23 dólares la tonelada.

IMPRENTA DE LA PENITENCIARIA. — Se han adquirido seis motores para la imprenta de la Penitenciaría.

UNIVERSIDAD DEL ESTADO.— Para instalar el servicio de alumbrado eléctrico en el patio y parte del subterráneo de la Universidad del Estado se ha pedido la suma de 2,300 pesos.

El asma puede curarse

Las curas verdaderamente maravillosas del Asma que cada día se efectúan con el Asthmador del Doctor R. Schiffmann, indudablemente deben llamar la atención de todas las personas que padecen esta enfermedad. El señor D. Jorge Lado Becerra, Alcalde de Aduana, Caldera, dice: "No hallo frases con qué demostrarle a usted mi agradecimiento por la cura radical que he obtenido con su preparación "Asthmador" para la enfermedad de asma y bronquitis que tanto tiempo he padecido. Autorizo a usted para que de publicidad a esta carta porque deseo que se propague por todo el mundo el verdadero mérito de su preparación." Asthmador se halla en venta en todas las farmacias y droguerías y con los Agentes Generales Daube y Co., Santiago.

urso de Vacaciones

HUMANIDADES 1.o A 6.o

Sistema Antiguo y Concéntrico. Exámenes válidos.

Liceo Santiago

GALVEZ 139 :-: TELEF. 704 CASILLA 299

A 15 Y A 22 PESOS

A 22 Y A 15 PESOS

Calzado del más fino para señoras liquidamos varios saldos de valor hasta de $ 40 sólo a $ 22 el par.

Otros saldos a $ 15 el par.

De lona blanca, muy fina, a $ 15 el par.

LA FLOR DEL DIA

SAN ANTONIO 98, Esq. MONEDA

¿Cuál es la mejor Cerveza

de Chile entero? La que se elabora en las Fábricas de la

Compañía Cervecerías Unidas

EL MOMENTO INTERNACIONAL

LAS GESTIONES DE BOLIVIA PARA PARTICIPAR EN CONFERENCIA DE WASHINGTON

Declaraciones que a este respecto hace el Ministro de ciones, señor Barros Jarpa

Una marcada expectación pública ha vuelto a notarse en lo que se refiere a nuestros asuntos internacionales, con motivo de la invitación amistosa del Presidente de los Estados Unidos, Mr. Harding, en el sentido de que los Gobiernos de Chile y del Perú designen Plenipotenciarios en Washington con el objeto de que estudien y acuerden, dentro de las estipulaciones del Tratado de Ancón, la fórmula plebiscitaria que habrá de resolver en definitiva la nacionalidad de las provincias en litigio.

Nuestros lectores ya conocen el texto de la respuesta que ha merecido a la Cancillería del Rimac, la invitación de Mr. Harding, respuesta que apareció en su oportunidad en nuestro diario. En ella, el Perú vuelve a insistir en su propósito de arbitraje amplio, que fué la característica de las comunicaciones telegráficas que mantuvo con nuestra Cancillería, dando el resultado de todos ya conocido. Relacionada con esta misma importante cuestión, en la sección cablegráfica de este misma edición, nuestro diario da una amplia información que demuestra el interés con que es mirada la solución de nuestro problema internacional todo el Continente.

Se recordará, por otra parte, que cuando nuestra Cancillería inició sus gestiones directamente con la del Perú, el Gobierno de Bolivia, considerando que la solución del problema del norte no era ajena a su país, envió una comunicación en todo el Continente. Chile y del Perú expresando su deseo de participar en la solución del conflicto del Pacífico.

Esta petición de Bolivia, que fué desestimada por ambos Gobiernos, ha vuelto a ser formulada al Presidente de los Estados Unidos, con motivo de la invitación que ha hecho a Chile y al Perú.

Entrevistado sobre la petición que Bolivia ha dirigido a los Estados Unidos, el Ministro de Re-ferencia, señor Barros Jarpa, ha expresado lo siguiente:

"Es ya sabido, por las ciones que ha hecho el de la República del Norte intervendrá en los negocios ricanos sino a petición aceptación de las partes das. Por esto estimo que tiones de Bolivia para vitar a la reunión de donde habrá de discutir las cláusulas no cumplidas Tratado de Ancón, tendría samente que fracasar. Los Estados Unidos se suerte que ha corrido petición formulada por a los gobiernos de Chile y rú.

Por lo demás, lo que discutir en Washington sorte exclusivo de Chile rú. Nuestro país aceptó ción de los Estados Unidos discutir en Washington las cláusulas no cumplidas do de Ancón.

Este tratado sólo afecta y al Perú, que lo suscribió por esto que la actitud de resulta extraña y por cierto sería desvirtuar el propósito la reunión de Washington que ese país interviniera en gociaciones pendientes.

Por otra parte, la circunde que la invitación del mento de Estado se haya sólo a Chile y al Perú, pues a juicio de los Estados Unidos son los únicos países que en la cuestión.

Bolivia aceptó en un vigente una generosa solución, que alcanza a varios millones de libras esterlinas los territorios litorales que son nuestros. Reclamará después de haber aprovechado las compensaciones, en el que si México reclamara la solución del Estado de Texas.

Yo no admito, terminó señor Barros Jarpa, la posibilidad que Bolivia concurra a la de que Bolivia concurra a Washington".

EL PROBLEMA DEL CAMBIO

AYER SE CELEBRA UNA REUNION EN EL DESPACHO MINISTRO DE HACIENDA PARA PRECISAR LAS CAUSAS DE LA BAJA DEL CAMBIO

Esta se debería a la falta de letras en el mercado

Los directores de la Bolsa de Corredores y Comercial de Chile, explican al Ministro las causas del alto precio alcanzado por la libra en los últimos días

En la tarde de ayer el Ministro de Hacienda señor don Francisco Garcés Gana conferenció detenidamente en su despacho con los directores de turno de las Bolsas de Corredores y Comercial de Chile sobre el alto precio alcanzado últimamente por la libra esterlina y que ha mantenido alarmados los centros comerciales del país, pues como se ha dicho jamás la baja del cambio había llegado a la precaria situación que el público conoce.

El señor Ismael Jara S. y el Director de turno de la Bolsa Comercial explicaron al señor Ministro las causas que a juicio de ellos han influído en la alta cotización de la libra, atribuyéndola a la falta de letras en el mercado. A causa de la desconfianza general que existe en el país motivada por la difícil situación económica de la Nación, las personas que poseen letras preferirían retenerlas en su poder, no vendiéndolas. En realidad, expresaron estos caballeros al Ministro de Hacienda, no hay falta de letras que se retiran de los mercados, no con fines especulativos sino como decimos, a causa de la desconfianza por la difícil situación económica del país.

Durante la conferencia el Ministro se impuso del funcionamiento de la Bolsa de Valores de sus operaciones y de la reglamentación. Sobre este punto el señor Garcés Gana estudiará las medidas que sería conveniente tomar para aclarar algunas de las oscuras de la actual reglamentación de estos organismos.

Con este objeto dictará un decreto esclareciendo algunos artículos del decreto reglamentario sobre funcionamiento de la Bolsa, dictado en Febrero del año pasado, agregándole una disposición nueva no consultada en la reglamentación.

Frutas - Frutas - Frutas

VENTAS POR MAYOR

El 25 de Enero iniciaremos nuestras ventas de frutas a precios sin competencia.

Ofrecemos a los productores recibir a consignación sus productos anticipando fondos.

La rectitud y corrección de nuestra firma, quedará de manifiesto desde las primeras negociaciones.

SAN DIEGO 127. — CASILLA 7584

FERNANDEZ y Cía.

A los vecinos y comerciantes del barrio San Pablo

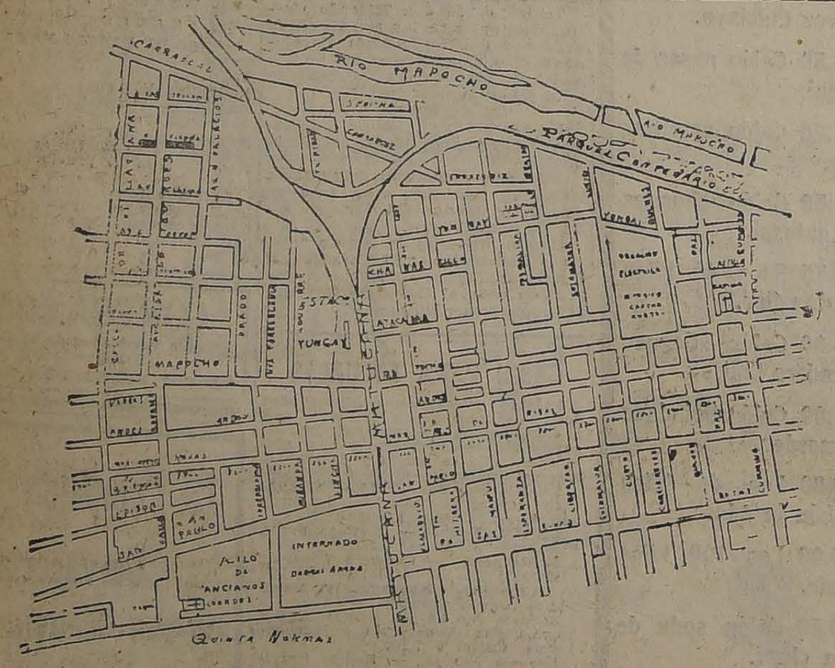

que residen en el sector que cubre este plano, les avisamos que la propaganda del

TE SANTA FILOMENA

comienza hoy. Representantes nuestros darán a conocer el té en casas y almacenes, explicando a la vez nuestro sistema de regalos sin sorteos.

Exhibimos algunos de los regalos en la "TIENDA EL PICAFLOR", de don José María Gurruchaga, SAN PABLO 3302, ESQUINA DE MATUCANA, y nuestra exposición completa está en BANDERA 636, ENTRE SANTO DOMINGO Y ROSAS.

D. BETTELEY & Co.

"EL HOGAR"

SOCIEDAD ANONIMA DE AHORROS Y CREDITO INMOBILIARIO.— VALPARAISO

CONSEJO DIRECTIVO

Presidente: señor Ernesto H. Langdon

Vicepresidente: señor Eduardo Vigil Zañartu

Directores:

Señor Manuel Fernández García. Señor Francisco Ripamonti

Señor Vicente Collovic

Gerente: señor Ricardo González Aguirre Arquitecto: señor Italo Sasso Sz

Se pone en conocimiento de las personas interesadas en acogerse al beneficioso sistema de construcciones de esta Sociedad, que el 1.o de Febrero próximo se abrirá en SANTIAGO una oficina de "EL HOGAR", en:

AGUSTINAS 1116

TELEFONOS INGLES 1131 y 893.—CASILLA 120-D

Donde se les proporcionará prospectos, reglamentos y toda clase de informaciones.

LA IV EXPOSICION FRUTICOLA

La Sociedad Agronómica de Chile nombra el Comité Organizador de esta Exposición

La Sociedad Agronómica, que con toda actividad se está preocupando de la organización de la 4.a Exposición de Fruticultura y Asamblea de Productores que se llevará a efecto en la segunda quincena de Marzo próximo, ha nombrado miembros del comité organizador a las siguientes personas:

Presidente, don Salvador Izquierdo; Comisario General, don José Tiburcio Bisquertt; Secretarios, don Vicente Valdivia U. y don Juan Torres; Tesorero, don Victor Robinovitch.

Comisario de la 1.a División de frutas frescas, secas y en conserva, don Ernesto Maldonado.

Comisario de la 2.a División de productos de chacarería, frescos, secos y en conserva, don Aquiles Beals.

Comisario de la 3.a División de productos hortícolas, frescos, secos y en conserva, don Augusto Opazo.

Comisario de la 4.a División de productos analcohólicos derivados de las frutas, don Carlos Videla L.

Comisario de la 5.a División de embalajes para frutas y legumbres, frutas y legumbres embaladas para la exportación y frutas y legumbres conservadas al estado fresco, don Manuel 2.o Valenzuela.

Comisario de la 6.a División de maquinarias, herramientas y útiles para la arboricultura, horticultura, chacarería y sus productos derivados, productos químicos para preparar remedios y remedios elaborados, etc., etc., don Carlos Camacho.

LA INDUSTRIA NACIONAL

Fabricación de piezas de acero para los Ferrocarriles del Estado

El Gobierno ha dado su aprobación a un acuerdo del Consejo de los Ferrocarriles para contratar con la Compañía Electro-Metalúrgica la provisión de piezas de acero fundido destinadas a los ferrocarriles.

Estas piezas que son de diversos tamaños, figuran con los siguientes precios:

Pirmer grupo, a $ 1.40 el kilo; segundo grupo, a $ 1.30 y tercer grupo, a $ 1.25.

Por otra parte la Empresa de los Ferrocarriles se compromete a abonar 10 centavos oro de 18d. por cada kilo de piezas elaboradas. Asimismo se compremete a proporcionar el fierro viejo necesario a la indicada Compañía, a razón de 1,100 kilos por tonelada de piezas elaboradas, al precio de setenta pesos la tonelada métrica.

Además la Empresa contrae el compromiso de ordenar la ejecución de piezas de acero fundido por una cantidad que no baje de cinco mil toneladas, en un plazo de cinco años que, por otra parte, es el plazo del contrato que celebrará la Empresa de los Ferrocarriles con la Compañía Electro-Metalúrgica.

Finalmente se establece que para garantir este contrato, la Compañía deberá hacerlo con todos sus bienes.

Municipalidad

REUNION DE REGIDORES. — Hoy a las 5 1/2 de la tarde se llevará a efecto en la Municipalidad una reunión de regidores.

Esta reunión tiene por objeto debatir los diferentes asuntos de importancia que penden actualmente del conocimiento del Municipio: la cuestión tranviaria, las irregularidades de la policía de Aseo, etc.

LOS SUCESOS DEL AYSEN

Reina completa calma en el territorio amenazado

Comunicaciones enviadas desde la región amenazada por los cosmopolitas en los territorios del Aysen y transmitidas por las autoridades y jefes del Ejército, Armada y Carabineros que tienen bajo sus órdenes la tropa encargada de vigilar y patrullar dicha región, hacen saber que no se ha producido ningún incidente de importancia.

Se acentúa la creencia que los cosmopolitas no tienen parte de su gente en nuestras tierras. Las patrullas avanzadas en el interior y en los pasos cordilleranos no se han encontrado con nadie sospechoso.

Material ferroviario

SE APRUEBA LA ADQUISICION DE ALGUNAS PARTIDAS PARA LOS FERROCARRILES

Por decretos de fecha reciente el Gobierno ha aprobado el acuerdo del Consejo de los Ferrocarriles para adquirir de la International Machinery Co. diversos materiales para la Maestranza de San Bernardo, por la suma de 1,373 dólares y otros materiales en los Estados Unidos, para los ferrocarriles por la suma de 13,095 dólares.

El déficit en la red norte

La Dirección de los Ferrocarriles ha hecho saber al Gobierno que el déficit de la red norte de los Ferrocarriles correspondiente a 1921 alcanzará probablemente a 13.670,000 pesos.

Nueva Inspectoría del Trabajo

Ha sido autorizada la Oficina del Trabajo para que instale en Chillán la cuarta Inspectoría Regional del Trabajo.

El radio de su jurisdicción alcanzará a las provincias de Talca, Linares, Maule y Ñuble.

LAS FAENAS SALITRERAS

La oficina Santa Luisa, de Tarapacá cierra sus puertas

El Intendente interino de Tarapacá, General Fuenzalida, ha comunicado telegráficamente al Gobierno, que los representantes de la oficina salitrera Santa Luisa, paralizarán las labores a fines del presente mes, quedando con este motivo 243 trabajadores cesantes.

EL TIEMPO

EN 23 DE ENERO DE 1922

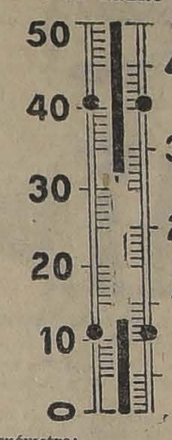

Termómetro:

Máxima: 32.7.
Mínima: 11.6.

Irradiación solar:

Máxima: 55.9.
Mínima: 9.5.

Viento:

Dominante: S.
Velocidad del viento, kilómetros por hora: 140.
Kilómetros recorridos en 24 horas: 122.3.

Hidrometeoros:

Rocío.

LAS TARIFAS FERROVIARIAS

En el Consejo de esta tarde se continuará tratando sobre su modificación

En el Consejo de Ferrocarriles que se celebra esta tarde, se proseguirá tratando sobre la modificación de las tarifas ferroviarias, asunto éste que viene ocupando al Consejo en sus sesiones últimas. Esta sesión será presidida por el Ministro del ramo, señor Armando Jaramillo.

Hemos sido informados que es muy posible que en la reunión de hoy el Consejo dé término al estudio del proyecto de la Dirección sobre modificación de tarifas. En tal caso en el curso de la semana se enviaría este proyecto al Gobierno para su aprobación.

Personal para los canales de regadío

Se ha dado curso al decreto que contrata el personal destinado a los canales de regadío y entre el cual figuran los siguientes ingenieros jefes:

Del Canal del Maule, señor Alejandro Moreno; del Melado, señor Carlos Ponce de León; del Perquilauquén, señor Julio Concha; del Laja, señor Enrique Knokaerts, y del Planchón, señor Osvaldo Contador.

Defunciones

Enero 23.— José Morales de 1 año; Juan Berríos, de 2; Manuel Espínola, de 5; Ilda González, de 1; Virgilio Poblete, de 3; Francisco Bustamante, de 1; María Alvarez, de 3; Juan Ramírez, de 1; Ana Illanes, de 2; Juan Mardones, de 1; Domingo Vargas, de 45; Francisco Montalva, de 22; Manuel Cádiz, 35; Rosa Saavedra, de 45; María Jorquera, de 7; José Rojas, de 71; Zunilda Moraga, de 1; Abel Méndez, de 1; Camila Fábrega, de 65; Pedro Haroche, de 45; Baldomero Ovalle, de 102; Vicente Muñoz, de 78; Domingo Godoy, de 85; Humberto Baez, de 16; Rosa Madariaga, de 25; y 14 menores de un año.

FERROCARRIL DE ARICA A LA PAZ

El presupuesto para 1922.— Se autoriza la instalación de una Agencia en La Paz

En estos últimos días el Ministro de Ferrocarriles, señor Armando Jaramillo, ha venido conferenciando con el administrador del ferrocarril de Arica a La Paz, sobre el presupuesto de este ferrocarril para el año en curso.

En la reunión que celebrará mañana la Sub-Comisión Mixta de Ferrocarriles e Industria se ocupará del estudio de dicho presupuesto. Esta reunión se efectuará a las 10 de la mañana del día indicado.

—El Gobierno ha autorizado la instalación de una Agencia en La Paz del ferrocarril de Arica a La Paz para la venta de boletos y recepción de equipaje a cargo de los señores Jáuregui y Compañía.

Estos mismos señores han sido autorizados para que recarguen en cincuenta centavos bolivianos los boletos de pasajeros.

—La Compañía de Tubos Mannesmann a pedido a la administración del ferrocarril de Arica a La Paz la cancelación de la suma de 87,036 pesos por materiales proporcionados a ese ferrocarril.

TRIBUNALES DE JUSTICIA

Quiebra del Banco Popular

El Ministro señor Monreal dispuso ayer que sea conducido al Tribunal, el señor Francisco Celis, exgerente del Banco Popular, hoy a las 9 1/2 A. M.

La causa de esta orden es la de tomarle confesión.

Servirá de secretario al señor Monreal, el señor Arturo Herrera.

Corte de Apelaciones

La 1.a Sala de la Corte de Apelaciones se reunirá hoy a la 1 1/2 P. M., con el objeto de despachar los asuntos de urgente despacho, que sean sometidos a su consideración.

TRATAMIENTO DE LA TUBERCULOSIS

Anotaciones del Dr. Sr. Leible a la última carta del Dr. Sr. Oliveira Botelho

Hemos recibido la siguiente carta para su publicación:

"Señor Director de "La Nación".
—Muy señor mío:

Verdaderamente ha sido para mí una grata sorpresa las declaraciones hechas a usted por el colega brasileño: **Primero**, por empezar rectificándose de que el Procedimiento de Forlanini no cura a todos los tuberculosos y, por lo tanto, en su aplicación no debe esperársele siempre éxito, lo que sostuve en mi primera carta, al aclarar su primera declaración de que **no lo había visto nunca fracasar**; y segundo, por cuanto las declaraciones que hace sobre sus indicaciones, no constituyen para nosotros ninguna novedad Los obras de Forlanini y de Morelli, ya nos lo habían enseñado, y mi Memoria de Licenciado, lo establece claramente, por no ser en Chile un procedimiento **casi desconocido.**

Por lo que se refiere a los **limitados casos en que está indicada su ejecución**, insisto en asegurar que, ya sea en su aplicación amplia o restringida, el método tiene sus limitaciones como lo aseguran los distinguidos médicos de los Estados Unidos, a que el colega brasileño hace mención, al decir que sólo en **algunos casos puede obtenerse alivio.** El procedimiento es, pues, limitado, cuando se pretende hacerlo en forma seria.

Las citas de carácter científico a que hace alusión, ya las conocíamos, pudiéndose encontrar muchas otras similares, como asimismo literatura, en cualquiera biblioteca, de médico práctico.

El Procedimiento de Forlanini, no es, pues, para nosotros **casi desconocido**, y su práctica **limitada**, a aquellos enfermos que reunen las condiciones físicas indispensables para poder obtener éxito.

Tan sólo el alto concepto que tengo de la moral médica, me ha obligado a hacer las presentes aclaraciones; en lo sucesivo me abstendré, por cuanto estimo que problemas de esta importancia científica deben ser discutidos en el seno de nuestra Sociedad Médica, a la tribuna de la cual veríamos con el mayor agrado que el colega brasileño se acercara.

Saluda muy atentamente al señor Director su afectísimo. — **Doctor Teodoro Leible P.**"

EJERCITO Y ARMADA

LA CONCENTRACION DE LAS UNIDADES DE LA II DIVISION SE EFECTUARA EN CONCON EN LUGAR DE QUINTERO, COMO ESTABA RESUELTO

Mañana parte al terreno la Artillería

La salud del General Herrera

Se resuelve la supresión del curso para Maestros de Armas del Ejército

La concentración de la II División

Después de algunos estudios en el terreno, la Superioridad de la Dirección ha resuelto que la concentración de los cuerpos de la II División se efectúe en Concón en vez de Quintero, como estaba acordado.

Se iniciará la concentración con la salida al terreno de la artillería que lo hará mañana de Santiago. El Sábado próximo saldrá la infantería.

El General Herrera

Un tanto delicado de salud se encuentra en Collipulli el general señor Alberto Herrera.

ASCENSOS. — El capitán señor Salvador Santelices ha sido ascendido a mayor y prestará sus servicios en el Regimiento Yungay.

La vacante dejada por el capitán Santelices será ocupada por el teniente señor Humberto Arriagada.

DESTINACION. — Ha sido destiando a la Inspección de Remontas el capitán don Erasmo Ramírez.

EXAMEN DE CAPITAN. — Ayer se efectuó en el Batallón Telégrafos el examen escrito de los tenientes de ingenieros para optar al grado de capitán.

Hoy, en el Batallón Construcciones se efectuará el examen oral. El examen práctico se efectuará mañana en el mismo batallón.

Supresión del curso para Maestros de Armas

Ha quedado firmado el decreto que suprime el curso para maestros de armas del Ejército.

Este curso debía empezar a funcionar desde el 1.o de Marzo próximo

REGIMIENTO RANCAGUA. — El capitán señor Fernando Chaigneau se dirigirá al norte, a fines del presente mes a asumir su puesto en el regimiento indicado.

ACADEMIA DE GUERRA. — Alumno de la Academia de Guerra, en reemplazo del teniente señor David Fontecilla, ha sido nombrado el señor Eduardo Iturriaga, de igual grado.

HOSPITAL MILITAR. — Hemos sido informados que en algunos días más se procederá a la venta de parte de los terrenos de la Quinta Bello con cuyo producido se iniciará la construcción del Hospital Militar.

Las actuales casas de esta quinta se transformarán para instalar en ellas las oficinas de la administración de este hospital.

ACUARTELAMIENTO DEL CONTINGENTE DE LA III DIVISION. — El 31 del mes en curso será licenciado el contingente de la III División. Se exceptuarán los de los regimientos Chacabuco y Guías, que terminarán el año de instrucción.

PERMISO PARA CONTRAER MATRIMONIO. — Se le ha otorgado el permiso reglamentario al capitán señor Tomás Argomedo, para contraer matrimonio con la señorita Laura Ehijo.

SOLICITUD DENEGADA. — Ha sido denegada la solicitud presentada por el profesor señor H. Escobar Iturriaga, pidiendo que le incluyera en los beneficios de la ley de retiro del Ejército.

PRESENTACION. — A la Comandancia General de Armas se presentó ayer el teniente don Vicente Romero.

CRONICA POLICIAL

NUEVAMENTE LAS HAZAÑAS DE "DON BEÑO". — EL PELIGROSO CRIMINAL SIGUE COMETIENDO FECHORIAS

En la Caja de Crédito Popular se descubre un nuevo método de defraudaciones. — Por fortuna, no tiene la importancia que se le ha querido dar

En un convento. — En los alrededores del Parque Centenario. — Robos

CONTINUAN LAS HAZAÑAS DE "DON BEÑO"

El precoz criminal ha sentado sus reales en el barrio de la 4.a Comisaría

Hace poco tiempo, dimos cuenta en estas mismas columnas de las hazañas cometidas por un criminal de 12 a 14 años, llamado Elizardo Fuentes, alias "Don Beño".

Decíamos entonces que ese pequeño peligroso se había escapado desde un tranvía, en momentos que era

ELIZARDO FUENTES, ALIAS "DON BEÑO"

conducido desde el juzgado donde se le había tomado declaración, a la Escuela de Reforma.

En los juzgados se procesa a este muchacho como autor de dos homicidios y de varias lesiones.

Es, pues, todo un avezado criminal.

Cuando anda en libertad, recorre los barrios apartados de Santiago, especialmente el de la 4.a Comisaría, donde hace de las suyas.

Como arma usa un largo cuchillo, que es su favorito. Con este cuchillo ha cometido diversos crímenes.

De carácter agresivo, siempre ha dejado huellas de su paso en cualquier reunión de granujas de su especie, donde le ha cabido actuar.

Se le teme y se le odia.

En el mismo día que se le escapó al agente le asestó una puñalada a un muchacho que encontró en su camino con el objeto de quitarle la ropa a fin de cambiarla por el uniforme de la Escuela de Reforma que llevaba puesto.

De las investigaciones que se practicaron para dar con su paradero, se supo que generalmente hacía sus operaciones en el barrio de la 4.a, donde ya había cometido varios delitos en personas de individuos ebrios o de muchachos de su clase.

Entre los granujas se le odia y han prometido darle el "bajo", según expresión gráfica de estos pilluelos, en la primera oportunidad.

Conversando sobre las hazañas de este peligroso muchacho con uno de los jefes de la Sección de Seguridad, nos manifestaba este funcionario que Elizardo Fuentes era un verdadero criminal, acostumbrado a dar de puñaladas a quien se le presenta por delante. En los pocos días que lleva desde su fuga, ha cometido ya varios delitos; pero se tiene la convicción de que luego caerá en poder de la Sección, pues se le busca con interés.

UN NUEVO METODO DE ESTAFA PUESTO EN PRACTICA POR EL BODEGUERO DE LA CAJA DE CREDITO POPULAR

Hurtaba especies empeñadas por el público con el objeto de empeñarlas nuevamente

En el día de ayer se ha descubierto un nuevo método de estafa: Lo había puesto en práctica el bodeguero de la Caja de Crédito Popular, Luis Raúl Araneda.

La estafa consistía en lo siguiente:

Un individuo empeñaba un objeto, y como era natural, ese objeto iba a parar a la bodega.

Pues bien, el bodeguero, en vez de mantenerlo archivado, sacaba ocultamente el objeto, lo entregaba a un tercero, quien nuevamente acudía a la Caja de Crédito Popular, solicitando un nuevo empréstito por la prenda.

De modo que el objeto era empeñado nuevamente, recibía por el empeño otra cantidad de dinero que iba a parar a poder del afortunado bodeguero.

De la constante vigilancia que el jefe de ese establecimiento don don Juan Benavente ejercía sobre él, pudo sospechar que algo anormal ocurría en la marcha de la Caja, y al efecto empezó a trabajar empeñosamente para descubrir si existía o no defraudación en ese servicio.

Y en efecto, después de una constante investigación, pudo sacar en limpio que el empleado de la bodega, Luis Raúl Araneda, estaba defraudando a la Caja mediante el nuevo sistema que estaba poniendo en práctica.

Inmediatamente llamó al empleado culpable, lo interrogó, y después de intimidarlo, logró que confesara su delito.

Conseguido este objeto, puso el hecho en conocimiento de la justicia, la que ordenó la aprehensión del autor de este nuevo método de doble empeño, la que se efectuó tan pronto como los agentes recibieron la orden.

Ayer tuvimos oportunidad de conversar con una persona que conoce de cerca la marcha de la Caja, quien nos dice que lo defraudado es una cantidad de escaso valor, y que por la misma vigilancia que se hace, ha sido imposible de que hayan desaparecido alhajas de algún valor, como lo manifiesta una publicación vespertina.

Por otra parte, esta irregularidad ha sido descubierta inmediatamente, de modo que no hay peligro alguno que se repita. Además, el público no tiene nada que temer por cuanto no le afecta en modo alguno.

La justicia que ya tiene amplio conocimiento de este hecho, aclarará completamente lo que hay de verdad en este asunto.

Robo en un convento

Se ha dado cuenta a la Sección de Seguridad del siguiente hecho:

En el Convento de Santo Domingo, existía un sacerdote enfermo que estaba a cuidado de un lego. Pues bien, el lego aprovechando la enfermedad del sacerdote, se hurtó unas cuantas especies de cierto valor.

En las inmediaciones del Parque Centenario

Ayer fué puesto a disposición de la justicia un individuo acusado de haber asaltado en compañía de otros sujetos, al joven José Alvarez.

El joven asaltado iba acompañado de una joven, la que también fué objeto de la agresión de esos individuos.

UN CHAUFFEUR LISTO.— Varias personas se presentaron a la policía, denunciando que un chaufeur del servicio público, a quien habían ocupado, se quedó con diversas especies que dejaron olvidadas en el interior del auto.

ROBO.— Manuel Núñez se presentó a la policía acusando a un tal Espinosa que le hurtó un reloj avaluada en $ 500.

PRINCESAS REGALIAS BUEN TONO

CIGARRILLOS

REINITAS **Royales** EXITO CHILENO

HABANOS PAQUITOS

Con tabacos seleccionados. Cajetillas a todos precios

Agentes Generales:

WEIR, SCOTT & Co.

SAN ANTONIO N.o 248

Continúan hoy las grandes REBAJAS

de GATH & CHAVES en los departamentos de CONFECCION SEÑORAS Y CONFECCION NIÑAS.

Hay:

VESTIDOS de algodón confeccionados en ricos velos de hilo, para señoras, desde $ 85.00

TRAJES SASTRE en ricas telas de lana, chaquetas forradas en seda, variedad de modelos, en azul marino y colores de moda, para señoras, desde... ... ... $ 160.00

UN LOTE de Tapados, confeccionados en gabardinas de lana, forrados en seda con bordados de color, para niñas de 7 a 11 años, a... ... $ 48.00

VESTIDOS finos en velo y organdí de algodón, bonitos modelos, para jovencitas, talles 36 al 42, desde... ... ... $ 65.00

TAPICERIA, termina sus ofertas excepcionales a las 7 P. M., de hoy. — Hay:

GASAS para cortinas, con o sin vuelos, variado y extenso surtido en estilos, dibujos y coloridos, el metro, desde... ... ... $ 9.50

PAÑO, Yuto y Aspillera para carpetas, ancho: 1.70 y 1.80, colores varios, el metro a $ 28.90, $ 28.50 y... ... ... $ 22.00

PERSIANAS por metros, color verde, artículo muy práctico y de gran resultado, variedad de anchos, el metro, desde... ... ... $ 13.50

Además, ofrecemos a precios muy rebajados: Cretonas, Stores, Cortinas de punto, Camino de yuto y Carpetas para mesa.

Sigue la extraordinaria rebaja de precios en las SOMBRILLAS de moda,

EN NUESTRO PRIMER PISO:

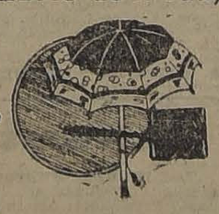

SOMBRILLAS para niñas, en algodón floreado, estilos muy prácticos para playa y campo, a... ... $ 7.50

SOMBRILLAS de algodón, blancas, con guardas de colores de fantasía, para señoras, especiales para campo y playa, a... ... $ 19.50

GATH & CHAVES

Para pasar un buen día de fiesta

en su hogar, pida a nuestros establecimientos el famoso Bilz, sin olvidar la

Cerveza Pilsener y la Malta Blanca Limache

¿ES USTED UN BUEN FUMADOR? COMPRE

Baños, Calentadores, Lavaplatos

La fabricación más grande de plaza, la encontrarán únicamente en los

TALLERES "MERIDA" :-: :-: CHACABUCO 28-B

Comerciantes fuertes descuentos. Despachos rápidos a provincias. Soliciten prospectos gratis.

¿Por qué no se impone usted personalmente del funcionamiento de nuestros calentadores? Lo atendemos en el acto.

JOSE MERIDA F.

Productos Químicos

Para la vinicultura

Tenemos gran existencia de: ACIDO TARTARICO CRISTALIZADO, METABISULFITO DE POTASIO, TANINOS de varias marcas, FOSFATO DE AMONIO blanco nieve, etc., etc.

Todo importado, purísimos y a precios muy bajos.

Fundición de Las Rosas - Raab, Bellet y Co.

ESTADO 235, SANTIAGO.—VALPARAISO, BRASIL 264

Para Limpiar Azulejos, Bañaderas, Mármoles, y Lavatorios

Usese el "SAPOLIO". Hace desaparecer rápidamente las manchas devolviendo á los objetos el brillo de los nuevos. Exíjase que el nombre "SAPOLIO" aparezca en cada paquete.

ENOCH MORGAN'S SONS CO.
Los Únicos Manufactureros
Nueva York, E. U. A.

Usese el SAPOLIO

DEPORTES

FOOT-BALL

Federación Sportiva Nacional de Chile

Cita a sesión de directorio para mañana Miércoles, a las 6 P. M., en su nuevo local, el Aero Club de Chile.

Se recomienda muy encarecidamente la asistencia a los señores directores, y muy en especial a los señores Evaristo Santos, Carlos Martínez, Gustavo Silva C., Ithel Stewart, Clodomiro Baeza, Enrique Zañartu P., Héctor Arancibia Laso y Luis Harnecker.

Figuran en tabla numerosos asuntos de carácter urgente.

LIGA METROPOLITANA DE DEPORTES. — El Directorio de esta institución sesionará hoy, a las P. M., en los salones de "El Diario Ilustrado". Será esta la última reunión de la temporada y en ella se fijará la fecha para la sesión ordinaria de Consejo, en la cual, reglamentariamente, se elegirá el Directorio que ha de regir los destinos de la Metropolitana en la temporada de 1922.

ASOCIACION DE FOOTBALL DE SANTIAGO. — La sesión de clausura de mañana. — A las 4 P. M., en Huérfanos 1328, en conformidad a las disposiciones reglamentarias, esta institución celebrará su sesión de clausura, en la cual se procederá a leer la memoria anual que presentará el presidente señor Angel Morales, del balance general del año y de la elección del nuevo directorio.

En este acto se hará entrega de los premios a aquellos clubs que no lo retiraron oportunamente y a las medallas especiales acordadas a los jugadores seleccionados.

Deberán concurrir a esta sesión los delegados de los siguientes clubs:

De la Copa República: Arco Iris, Britania, 5 de Abril, E. Ramírez, Gimnástico, Liverpool, Magallanes, Universo y Fundición Libertad.

De la Copa Chile: Borgoño, Brigada Central, Ibérico, Instituto Nacional, Internado, Guacolda, Santiago, Santiago Badminton y Unión Cintolesi.

De la Copa Caupolicán: Escuela Normal, Esperanto, Electro Metalúrgico, Etcheverry, Maestranza Eléctrica, Unión Recoleta, Unión La Paz, Santiago Webb, Unión Chacabuco, Vista Hermosa y Wanderers.

Tienen, en consecuencia, derecho a hacerse representar en esta sesión solemne 30 clubs de football de sus registros.

En esta asamblea se fijarán las series que tendrá la Asociación durante la temporada del año en curso.

LA SESION SOLEMNE DE LA LIGA OBRERA DE FUTBOL. — Esta Liga repartirá el Jueves próximo en "El Mercurio" los siguientes premios a los clubs ganadores en 1921:

Primera serie.—1.o, Tomás Edison I, "Copa Municipal", 11 medallas de plata y un diploma de honor; 2.o, 18 de Setiembre I, 11 medallones dorados, obsequiados por don Benjamín Tallman y un diploma de honor.

Segunda serie. — 1.o, Bandera Nacional I, "Copa Igualdad y Unión", 11 medallas de plata y un diploma de honor; 2.o, Tomás Edison II, 1 medalla de plata y un diploma de honor; 3.o, Chile Atlético I y Unión de Curtidores I, 1 medalla de plata y un diploma de honor cada uno.

Tercera serie. — 1.o, Sportivo Lincoyán I, "Escudo Asociación", 11 medallas de plata y un diploma de honor; 2.o, Almirante Simpson II, 11 medallas doradas obsequiadas por don Benjamín Tallman y un diploma de honor; 3.o, Girardi II y 18 de Setiembre II, 1 medalla de plata y un diploma de honor. Premio de disciplina: Orompello F. C., una acuarela y un diploma de honor.

MAESTRANZA ATLETICO F. C. —Hoy, a las 5 1|2 P. M., celebrará esta institución una sesión solemne en la sala de sesiones de la Liga Ferroviaria, con el objeto de clausurar la temporada y elegir el nuevo directorio para el presente año.

GENERAL BORGOÑO F. C. — Esta institución sigue recibiendo en los locales que a continuación se expresan las inscripciones para el paseo campestre que llevará a efecto el Domingo próximo en la quinta "El Níspero", en la Pirámide:

Zoilo Gutiérrez, Huérfanos 1069; Enrique Román, Restaurant Santiago; Emeterio Aguirre, Gálvez 85; A. Muñoz, Cámara de Diputados, y el pro-tesorero, Gálvez 85.

Las inscripciones se cerrarán impostergablemente mañana en junta general que celebrará el club en los salones de "El Mercurio", a las 9.15 P. M.

LIGA OBRERA DE FOOTBALL. —El directorio se reunirá hoy, a las 9 P. M., en "El Mercurio".

El Jueves próximo, a las 8 P. M., se repartirán los premios a los clubs ganadores de la temporada de 1921.

MOTOCICLISMO

ECOS DEL MATCH FRIEDEMANN - FOLLERT

Los deportistas favorecidos en la encuesta de "La Nación" retiran ayer sus premios

A las 5 de la tarde de ayer, en conformidad a nuestra citación concurrieron los agraciados en la encuesta que con motivo del match motociclista entre los señores Arturo Friedemann y Arturo Follet, estableciera este diario.

Se procedió a identificar a los deportistas premiados.

Concurrieron a este acto los señores Carlos Valdivieso, presidente de la Asociación de Excursionistas y Exploradores de Chile; Luis Ramírez, secretario de la Asociación de Foot-Ball de Santiago; Luis A. Valdivieso, vicepresidente de la Liga Nacional de Foot-Ball; Simón López, presidente del Estrella Nacional F. C.; Carlos Martínez, Director de la Federación Sportiva Nacional de Chile y los redactores de la sección Deportes de "La Nación".

Se hizo entrega oficial de las medallas a los señores Rubio, Pohlenz y Pezoa, levantándose el acta que a continuación reproducimos:

"Recibimos de la sección Deportes de la Empresa Periodística "La Nación", las medallas ofrecidas por este rotativo para la encuesta del match de motociclismo realizado el Domingo 22 de Enero del año 1922 entre los señores Arturo Friedemann y Arturo Follet.

El tiempo empleado en la prueba fué de una hora, cero minuto, trece cuatro quintos segundos.

Primer premio.— Medalla de oro, señor José Rubio D., domiciliado en Diez de Julio N.o 1032.

Segundo y tercer premios.—Medalla de plata con centro de oro y medalla de plata, respectivamente, en empate, señores Andrés Pohlenz, domiciliado en San Isidro 445 y Luis Pezoa, Moneda 1011.

Efectuado el sorteo entre estos dos últimos para definir el segundo premio, salió favorecido el señor Andrés Pohlenz, correspondiendo en consecuencia el tercer premio al señor Luis Pezoa.

Para constancia firmamos. — (Firmados).— **José Rubio D.** — **Andrés Pohlenz T.— Luis Pezoa G.— Luis A. Valdivieso.— Simón López.— Carlos Valdivieso.— Luis Ramírez.— Carlos Martínez".**

Como dato ilustrativo informaremos que el tercer premio ha correspondido al entusiasta deportista, secretario de la Federación Sportiva Nacional de Chile, señor Luis Pezoa. Nuestros parabienes.

SEÑORES J. RUBIO, A. POHLENZ Y L. PEZOA, FAVORECIDOS EN LA ENCUEST A DE "LA NACION"

ATLETISMO

EL CAMPEONATO SURAMERICANO DE ATLETISMO

Se realizará en Buenos Aires en Mayo del año en curso

Se confirma oficialmente la fecha indicada por "La Nación"

El Campeonato Sur Americano de Atletismo, en virtud de una resolución tomada por el Congreso celebrado el año último en nuestra capital, se efectuará en 1922, en Buenos Aires.

Los señores doctor Rafael Cullen, que se encuentra actualmente entre nosotros, y Gustavo Silva Campo, presidentes de las Federaciones de Deportes Atléticos de Argentina y Chile, respectivamente, han confirmado la fecha oportunamente indicada por "La Nación" para esta gran justa.

El certamen se efectuará en Buenos Aires en el mes de Mayo del año en curso.

CENTRO SPORTIVO "EL GLOBO". — Cita a junta general, para mañana, a las 8 1|2 P. M., en calle Cerro N.o 177.

CENTRO DEPORTIVO LAUTARO. — Directorio que regirá los destinos del Centro en el primer semestre de 1922: Presidente honorario, señor don Manuel Ravanal U.; presidente, señor Octavio Espinosa L.; vice-presidente, señor Paulino Bichón S.; secretario, señor Luis A. González; tesorero, señor Humberto E...; directores: señores Ma... Salvador Vásquez.

Los socios se reunirán en junta general hoy, a las 8 1|2 P. M., en el local de costumbre.

EXCURSIONISMO

ASOCIACION DE EXCURSIONISTAS Y EXPLORADORES DE CHILE.— Cita para hoy, a las 9 P. M., a sesión de Consejo en el local de costumbre.

Están en tabla: el tercer torneo de atletismo que se verificará el Domingo 29 del actual en los Campos de Sports de Ñuñoa; el programa de fiestas elaborado por la comisión nombrada por el Consejo en una de sus últimas sesiones para celebrar el 4.o aniversario de esta institución, y otros importantes asuntos.

Se encarece muy especialmente la asistencia a los directores señores Manuel Pino, Humberto Garay y a los delegados señores Tito Silva, Emilio Herrera y Carlos Cerda.

CITACIONES

Unión Chilena F. C.— Junta general para mañana, a las ... en el local de costumbre.

Morning Star F. C.— Junta general para mañana, a las ... noche, en Independencia ...

Mundial F. C.— Junta ... para mañana, a las 9 ... Aconcagua N.o 1170.

Teniente Godoy Infantil.— Directorio hoy, a las ... en Crédito 450.

Capitán Scott Infantil.— Junta general para hoy, a ... P. M., en el local de ...

Club Sportivo Jorge M...— Junta general para hoy, a ... M., en Rosas N.o 16...

Centro Sportivo Alian...— Junta general ordinaria para ... San Diego N.o 1558, a las ...

Unión Matías Ovalle I.— Junta general para hoy, a ... P. M., en el local de ...

Small Star F. C.—Junta de socios para el próximo ... a las 8 1|2 de la noche, ... cretaría del Patronato ... lomena. Recomiéndase ... ra especial la asistencia ... misión nombrada para ... beneficio de sus fondos ...

CICLISMO

CLUB CICLISTA CHILE.— Resultado de la carrera a Puente Alto.— El Domingo se corrió entre los socios de este club la carrera Santiago a Puente Alto, participando en ella quince competidores.

El ganador de esta prueba fué Carlos Rocuant, quien hizo el recorrido en el excelente tiempo de 49 minutos.

El resultado general de esta carrera fué el siguiente: 1.o Carlos Rocuant, 2.o Oscar Fuenzalida, 3.o Manuel 2.o Moya, 4.o Carlos Jiménez, 5.o Amadeo Mayró, 6.o Oscar Castro, 7.o Domingo Reyes y 8.o Jorge Jofré.

CLUB CICLISTA "CONDOR".— En sesión celebrada el día 20 de los corrientes se acordó efectuar una excursión reglamentaria a Cartagena el Domingo 5 de Febrero.

CLUB CICLISTA CHACABUCO. —Cita a junta general para hoy, a las 8 1|2 P. M., en el local de costumbre.

Tabla: Elección de un delegado y próxima excursión a Colina.

ROYAL CLUB CICLISTA.—Cita a sesión de Directorio para hoy, a las 8 1|2 P. M., en los salones del Audax Club Ciclista Italiano, San Isidro 92.

MUEBLES

Sólidos y elegantes con grandes facilidades de pago ofrece

LA REPUBLICA

SANTO DOMINGO 1026

Frente a la Cía. de Gas

Al Fin Se Fué Mi Reumatismo

El Aceite Wizard, remedio bendecido por millones de personas, está causando admiración en todo el continente.

¿Qué cosa no habrá Ud. probado para el reumatismo y los dolores? No experimente más. No sufra otro minuto más. Siga este consejo y comprenderá por qué el Aceite Wizard está causando tanto furor. El Aceite Wizard es el alivio mágico. Friccione un poco de Aceite Wizard en esa articulación dolorida o en ese músculo enfermo y en unos cuantos minutos su pena y su miseria se convertirán en sonrisas y alegrías. No sufrirá más. El Aceite Wizard es una maravilla de la ciencia. Penetra a los tejidos inmediatamente. Como resultado, desaparecen la congestión, la inflamación y el dolor. Pruebe el Aceite Wizard desde luego, si sufre Ud. de Dolores en las articulaciones y músculos, Lumbago, Dolor de espalda, Neuralgia, Faringitis, Resfriados, Jaqueca, Heridas y Lesiones. Por su propio bien y el de sus hijos, no debe estar sin un frasco de Aceite Wizard. Es el remedio supremo para los casos de urgencia. Compre un frasco hoy mismo.

Las maravillosas Píldoras Wizard proporcionan alivio inmediato en casos de malas digestiones y Constipación.

Fabricantes: HAMLIN'S WIZARD OIL CO., CHICAGO, E. U. A.
De venta en todas las Droguerías y Boticas.
Unicos Representantes:
Dauoe y Cía, Valparaiso, Santiago y Concepcion.

Siempre se ha distinguido

por sus productos finos

LA COMPAÑIA CERVECERIAS UNIDAS

Ordene sus pedidos al

TEL. INGLES N.o 3116. Casilla N.o 1977

PARA TEÑIR EL CABELLO Y BARBA USE UD.

Tintura Araucana

NEGRO, CASTAÑO, OSCURO CLARO Y RUBIO

FRASCO: $ 3.80

Pídase en boticas.

Hay muchos imitadores

de la renombrada ... refrescante sin alcohol

"BILZ"

Debe Ud. exigir la ... na "BILZ" que lleva ... tapa y etiqueta el ... del inventor, y que sólo expende la

Compañía Cervecerías Unidas

JABON BORAXOL

El más suave y agradab'e para el tocador

D-26.

GUIA PROFESIONAL

ABOGADOS

GABRIEL AMUNATEGUI
SALVADOR DE LA VEGA
Estudio: Morandé 235 (interior). De 2 a 6 P. M.

ERNESTO BARROS JARPA
Atiende sus asuntos profesionales el señor Agustín Barros Jarpa, en Morandé 235

ERNESTO BIANCHI TUPPER
Oficina. edificio Ariztía, 7.o piso, Teléfono 709.
Domicilio: Serrano 174. Teléfono N.o 1084.

LUIS MALAQUIAS CONCHA S.
Asuntos civiles, criminales, accidentes. apelaciones. Compañía 1065, casilla 1088

PEDRO DAZA BRANTES
LIVIO ROJAS A.
Morandé 440, Casilla 2281, Teléfono 2951.

JORGE ERRAZURIZ TAGLE
LUIS A. QUINTEROS T.
Amunátegui 301, Teléfono 638, Casilla 2592.

FERNANDO ERRAZURIZ TAGLE
Notario-abogado, Bandera 345, Casilla 926, Teléfono 3324.

NICANOR ELGUETA
Galería Alessandri 19-A, Teléfono 568. Juicios civiles y comerciales.

BELFOR FERNANDEZ
Morandé 440, altos, 11-12, 3-6. Unicamente asuntos profesionales.

GALVARINO GALLARDO NIETO
Ahumada 163, altos, Teléfono 2348.

MANUEL GAETE FAGALDE
Notario-abogado, Huérfanos 1242, Teléfono 1355. Domicilio, Vergara N.o 261.

OSVALDO HEVIA L.
Morandé N.o 244, Casilla 1831.

RAMON SEGUNDO JIMENEZ
Abogado, Galería Alessandri 17, piso segundo, 10-11, 4-6.

FIDEL MUÑOZ RODRIGUEZ
GUSTAVO CANO PEEL
Abogados
Huérfanos 1158. Bolsa de Productos.

LORENZO MONTT
AMBROSIO MONTT WILMS
Compañía 1207, Teléfono 2307.

MANUEL MERINO E.
LUIS MERINO E.
Agustinas 584, Teléfono 2077, Casilla 2407, 10 a 11 y 4.30 a 6.

MANUEL OLIVA
Galería Alessandri 15-A. Juicios civiles, comerciales y criminales.

ANTONIO PLANET C.
Especialmente cuestiones comerciales. Estudio: Bandera 166, Casilla 4034, Teléfono Inglés 1137. De 10 a 11 A. M., 4 a 6 P. M.

ALFONSO REVECO
Especialmente causas comerciales. Nueva York 59 (frente edificio Ariztía).

ENRIQUE TAGLE MORENO
Estudio: Compañía 1293.

EMILIO TAGLE RODRIGUEZ
Abogado, Huérfanos 840, Teléfono 2018. Atiende preferentemente asuntos comerciales y mineros; 3 a 4

LUIS FIDEL YAÑEZ
Defensor de Ausentes y de Obras Pías. Moneda 1935.

HUMBERTO YAÑEZ VELASCO
Trasladó su estudio. Agustinas 673, Teléfono 1614.

INGENIEROS

ALFREDO LEA-PLAZA
Santiago, Huérfanos 2334, Oficina Moneda 1168, Teléfono 137.

MEDICOS

DR AMENABAR OSSA
Oculista, catorce años Europa, tres años Médico-Director Hospital de Ojos Condado Stafford (Inglaterra). Merced 494. de 1.30 a 4, Teléfono 602.

DR. ITALO ALESSANDRINI I.
Cirugía y ginecología. Consultas: de 1 a 3, Merced 324, Teléfono 3555.

DR. ARNELLO
Cirugía, anestesia general, venéreas. García Reyes 17, de 12-3; Hospital San Vicente. 4-6.

DR. ALCAINO
Oídos, nariz, garganta. Dieciocho N.o 257, Teléfono 257. Consultas de 2 a 5. Regresó.

DR. AGUILAR
Cirugía general, ginecología, sífilis. De 1 a 3, San Isidro 229.

DR. GARCES BAEZA
Pulmón, corazón, enfermedades infecciosas, tifus, pneumonía, disentería. Delicias 868. Teléfono 2483.

DR. BUSTOS
Oculista. Trasladóse Merced 315. Consultas: 1 a 4, Teléfono 2204.

DR. ARTURO BARRAZA A.
Vías urinarias, sífilis. Puente 557. De 3 a 6.

DR BISQUERT
Vías urinarias, sífilis. Moneda N.o 859. De 3 a 6. Casilla 2563, Teléfono 953.

DR. JULIO BUSTOS
Médico de ciudad de Santiago. Medicina interna, niños, sífilis. Recoleta 707. De 2 a 4.

DR. J. BRONFMAN
Ausente en Europa.

DR. BORQUEZ SILVA
Estudios Europa. Pulmón, corazón, estómago, intestinos, Rayos X, 3 a 6, A. Prat 80, Teléfono 19, Matadero.

DR. BRAGA CASTILLO
Rayos X, Merced 136, Teléfono N.o 1393. Consultas: de 9 a 10 y de 1 a 4.

W. E. COUTTS
Sífilis, vías urin... 3-6, Teléfono 1314. San Martín 372.

DR. J. CANO ANDREU
Ausente hasta Marzo.

DR. CHARLIN
Profesor enfermedades de la vista. Consultas 3-6 P. M., Compañía N.o 2115 Teléfono 2632.

DR. RODOLFO CASTILLO S.
Oídos, nariz, garganta. Consultas: 3-6, Moneda 1037.

DR. ALDO CONTRUCCI
Estudios Europa, medicina interna, sífilis. Agustinas 1729, 2-4, Teléfono 3340.

DR. DIMITSTEIN
San Antonio 275. Medicina general., especialmente: corazón, pulmón, estómago e hígado; de 1 a 4. Llamados nocturnos en su domicilio. Agustinas 982.

DR. LEONIDAS CORONA T.
Laboratorio Clínico, Delicias 863 (frente a Estado). Consultas: de 3 a 5. Teléfono 2483.

DR. LEON CHONCHOL
Medicina general, Rayos X, sífilis, piel, venéreas. Consultas: 2 a 5, San Antonio 40.

DR. PAULINO DIAZ
Moneda 1963, Teléfono 1178. De 1½-4. Especialmente piel, venéreas.

I. DIAZ MUÑOZ S.
Medicina general, vías urinarias. Consultas: de 2 a 4, Bandera 574.

DR. FELIX DAZA BRANTES
Medicina adultos y niños. De 2 a 4. Olivos 944, Teléfono 671.

DRA. JUANA DIAZ MUÑOZ
Especialista enfermedades señoras y niñas. Consultas: 4 a 6. Delicias N.o 540-A.

DR. EUGENIO DIAZ LIRA
Cirugía de niños y ortopedia. Catedral 1625, Teléfono 2235.

DR. RICARDO DONOSO
Estudios en Europa Medicina interna, especialmente pulmón, corazón. Agustinas 619. de 1.30 a 3.30.

DR. DODDS
Cirugía huesos, injertos óseos; cirugía cráneo-cerebral, de la médula y nervios. Estudios EE. UU., Europa. 21 de Mayo 578, Teléfono 2407.

DR. GEORGES DAUBAS
Estudios Europa. 2-5, Amunátegui N.o 36, Teléfono 3679.

DR. E. DAVILA H.
Estudios Europa. Medicina interna. Laboratorio. de 10-12 y 6-7. Castro 31.

DOCTOR GIANELLI — ESTUDIOS EUROPA. Sífilis, Piel, Vías urinarias. 21 de Mayo 562. Consultas de 2 a 6.

MANUEL TELLO C.
Médico-Cirujano
Miguel Claro 471, Providencia.

DR. ESPINA
Rayos X. Medicina interna. Estudios Europa. Delicias 1228, esquina Gálvez. Teléfono 2102. De 1.30 a 4.

DR. JULIO EASTMAN
Catedral 2673. De 1.30 a 3.30. Teléfono 2637. Casilla 1571.

DR. FUENZALIDA CORREA
Cirugía, ginecología, partos. Merced 663, de 1 a 3.

DR. DIAZ VELASCO
Medicina interna, niños, sífilis. 1 a 4, Vergara 474, Teléfono 236, Parque.

DR. LUIS HERRERA R.
Médico-cirujano. 2 a 5. Recoleta N.o 551. 374- Set. 24

DR. ENRIQUE GONZALEZ H.
Estudios Europa, especialmente estómago, intestinos, hígado, diabetes, obesidad, reumatismo. Ejército N.o 644, de 2 a 4.

DR. JOSE S. GO... O.
Médico residente del Hospital de Niños. Enfermedades de niños y cirugía general. Consultas: 2 a 4 P. M., Matucana 303, Santiago.

GONORREA E IMPOTENCIA
Debilidad vital y gonorrea con sus afecciones, prostatitis, supuraciones por más crónicas que sean, curan en pocos días, garantida. Sistema nuevo. Dr. Winkelmann. 2 a 6, Alameda 880.

Dr. CARLOS A. ILLANES B.
Medicina interna y enfermedades de niños. De 2 a 5. Castro 176.

A. ICAZA BARROS
Médico-Cirujano
Santo Domingo 739, Teléfono 2809.

DR. AGUSTIN INOSTROZA
Cirugía, ginecología, sífilis. De 4 a 6. Puente 599.

DR. ARISTIDES GONZALEZ C.
Profesor extraordinario. Obstetricia, enfermedades señoras. 1-3, Casilla N.o 1551, Teléfono 2789, San Martín 272.

DR. ALEJANDRO INFANTE
Enfermedades niños, médico Hospital de Niños San Luis. Consultas: 2-4, Delicias 253.

DR. GUSTAVO JIRON L.
Cirugía-Ginecología
Lunes, Miércoles, Viernes. Moneda 859. De 2-3 1|2.

RICARDO KUSKELL S.
Cirugía general. De 3 a 4, excepto Sábados. Merced 186, Teléfono 1344.

DR. A. KORNER ANDWANTER
Estudios en Estados Unidos, cirugía, ortopedia. Consultas: 2 a 4, Santo Domingo 623.

INSTITUTO RADIOLOGICO
Radioscopía, radiografía, radioterapia.

DR. ADOLFO KAPLAN
Estudios Estados Unidos y Europa. Compañía 1429.

Dr. TEODORO LEIBLE
Enfermedades nerviosas. Medicina interna. Rayos X. Delicias 1626. De 5 a 7.—Domicilio: Olivos 794.

DR. LAVAL
Medicina interna. Amunátegui 31, de 4 a 6.

Dr. H. LEA PLAZA
Regresó de Europa. Consultas de 2 a 4. Amunátegui 33. Domicilio: San Antonio 735.

DR. ARMANDO LEON I.
Médico-cirujano. Trasladóse a Compañía 1909. De 1 a 3.

DR. LOIS
Cumming 596 esquina Santo Domingo. Inyecciones intravenosas. Medicina. Cirugía, 9-10 1|2 y 1-3 1|2.

DR. MALBRAN
Enfermedades mentales y nerviosas. De 2 a 5. San Antonio 531.

DR. MORAGA FUENZALIDA
Medicina y cirugía de niños. Cochrane 188. Teléfono 2804. De 1 a 3.

PROFESOR EDUARDO MOORE
Vergara 110. 2 a 6. Vías urinarias y piel.

DR. MORALES VILLABLANCA
Jefe Policlínica. Piel, sífilis. Venéreas, 3 a 6. Galería Alessandri 24.

DRA. CORA MAYERS
Médico-cirujano. Regresó de Europa. Ahumada 49. De 4 a 6. Teléfono 711.

Dr. JUAN MONTENEGRO M.
Enfermedades niños. Compañía 1770. Ausente.

DR. ITALO MARTINI Z.
Ojos, oídos, nariz y garganta.— Delicias 1134. De 2 a 4 P. M.

MANUEL MORENO
Medicina general. Particularmente pulmón, estómago, intestinos. Tratamiento especial tuberculosis pulmonar. Estudios Europa. Delicias N.o 1122, 2 1|2 a 4 1|2.

DR. MOUAT S.
Ginecología, partos. Ex-jefe Clínica Ginecológica Dr. Korner. Brasil 25. De 1 a 4.

DRA. MAGDALENA NEIRA
Medicina interna y señoras. Consultas de 2 a 4. Delicias 145.

DR. NUÑEZ ZAMORA
Consultas: Martes, Jueves y Sábado. 2-6. Matucana 289.

DR. JULIO MOORE P.
1.30-3.30. Médico-cirujano. Vergara 155, Teléfono 3074.

DR. OHLERICH
Titulado Alemania y Chile. Medicina interna, enfermedades de niños. Teléfono 332. Catedral 1488.

DR. LUIS OPAZO P.
Médico interno del Hospital Niños. Matucana 303. De 2.30 a 5.

DR. ALBERTO PANAT
Medicina general. Sífilis. Huérfanos 1819. 1 1|2 a 4 P. M.

DR. DAVID PULIDO I.
Enfermedades niños. Trasladóse Compañía 1520. Teléfono 2152. De 1 a 4.

DR. PRUNES
Estudios en Europa. Jefe de Clínica. Piel, sífilis, Venéreas. Merced N.o 490. Casilla 2894.

DR. EMILIO PETIT
Regresó. Cirugía general, vías urinarias. Consultas: Miraflores 450.

PROFESOR PARDO
Cirugía y enfermedades de señoras. Consultas: de 2 a 4. Ejército N.o 119.

DR. OSCAR PERALTA O.
Arturo Prat 671. Consultas: 2 a 4. Policlínica: de 8 a 9.30. Teléfono Inglés 194, Matadero.

DR. PANTOJA
Corazón, pulmón, estómago, sífilis. 2-4 y 7-8. Teléfono 574. Santo Domingo 1036.

DR. OTTO PHILLIPPI
Enfermedades niños. Santo Domingo 820. De 1 a 3. Teléf. 2415.

DR. RAFAEL PEÑARANDA R.
Especialista corazón, estómago, hígado, riñón, sífilis, venéreas. Llamados nocturnos. 2 a 4. Catedral N.o 1983.

AFECCIONES DEL PULMON
y sistema nervioso, Rayos X, Dr. Fontecilla. Ausente (en Europa). Delicias 1626.

DR. RICARDO PERALTA G.
Cirugía general, especialmente de niños. Claras 471.

DR. MARCIAL PARADA
Oídos, nariz, garganta. De 3 a 5. Santo Domingo 831. Teléf. 1859.

DR. QUIROGA
Enfermedades nerviosas y mentales. Puente 559. Consultas de 3 a 5.

DR. ALBERTO RAHAUSEN
Cirugía, Gineco... Carmen 47. De 2.30 a 5.30. Teléfono 3022.

DR. CONRADO RIOS
Medicina general, especialmente niños. Santo Domingo 1362. De 2 a 4.

DOCTOR ROJAS
Enfermedades niños, medicina interna.—10, 12 y 2-5. Nataniel 686.

DR. RICARDO ROLANDO
Medicina general. Venéreas, sífilis. Puente 557. De 5 a 7. Casilla 3353.

DR. EDUARDO DE ...MON
Cirugía. Enfermedades señoras.— 1 a 3. Trasladóse Agustinas 1606. Teléfono 3623.

DR. JOEL RODRIGUEZ P.
Estudios Europa. Medicina interna especialmente estómago, intestinos. Rayos X. De 2-4. Amunátegui N.o 559. Teléfono 2810.

RADIOTERAPIA
Piel—Sífilis—Venéreas
Dr. Félix Grohnert B.
De 2 a 6.—Castro 238.

DR. SANTANDER
Estudios Europa. Corazón, riñón, sífilis, especialmente estómago, intestinos. Rayos X. Laboratorio. Moneda 821. De 2 a 5.

DR. SCHWARZENBERG L.
Enfermedades niños. Merced 186. Teléfono 1344.

DR. SUAREZ ALVAREZ
Oculista. Jefe Clínica Ojos. 1 a 3 y 5 a 6. Santo Domingo 1283.

DR. CARLOS A. SOMMERS
Enfermedades del pulmón. De 1-3. Catedral 2099.

DR. STUARDO
Estudios Europa. Enfermedades niños. De 1 a 4. Moneda 1526. Teléfono 2245.

DR. MARCO A. SEPULVEDA E.
Laboratorio
Bandera 736. Teléfono 233. Exámenes completos: sangre, orina, esputos, etc. Cultivos. Autovacunas. Regresó.

PROFESOR DR. SOTO PARADA
Laboratorio Clínico. Moneda 1035, de 2 a 6. Exclusivamente exámenes de sangre, orina, jugo gástrico, líquido céfalo-raquídeo. Reacción Wassermann. Hemoculturas. Autovacunas, etc.

DR. STOLTING
Oculista. Médico recibido en Alemania y Chile. Compañía 1392. De 3 a 5.

DR. TORRES TORRES
Jefe Clínica Prof. Korner. Enfermedades señoras, cirugía. Catedral N.o 1249. De 2 a 5.

DR. VARGAS SALCEDO
Cirujano. Martes, Jueves y Sábado, 2-5. Teatinos 354. Teléf. 1060.

DR. G. E. VIDAL S.
Consultas: 4 a 6. Delicias 2646. Teléfono 245. Estación.

DR. WIREN
Oído, nariz, garganta. Claras 471. De 2 a 4.

DR. WAUGH ALDUNATE
Estudios Europa. Medicina interna, Venéreas, Sífilis, Reacción Wassermann. —2-4.30. Compañía 1853. 606 914

DR. MAURICIO WEINSTEIN R.
Ausente en Europa.

DENTISTAS

DR. RUBEN BUSTOS
Graduado "Philadelphia Dental College". Trasladóse: Catedral 1280 (bajos). Regresó.

DR. CERDA LOPEZ
Dentista. Santo Domingo 849. Especialmente Coronas, Puentes Porcelana. Atenderá vacaciones.

DR. CLODOMIRO CONTRERAS
San Antonio 451. Ayudante Clínica Operatoria Escuela Dental. Teléfono 3692. De 2 a 6.

MUÑOZ LOBOS Hnos.
Extracciones sin dolor. Somnoformo, puentes, placas, tratamientos rápidos, San Diego 307-448.

PEDRO MENDI...
Estudios Estados Unidos ... Huérfanos 782. (Precios ...)

JORGE QUINTERO...
Ayudante de Patología ... Dental.

JORGE LEZAETA ...
Dentista
Amunátegui N.o 216.

ENRIQUE MORENO ...
Clínica Dental
Especialistas en ... Huérfanos 1616. Teléfono ...

RAFAEL URQUIETA ...
Dentista, Agustinas ...

Dra. ELVIRA ROS...
Dentista.—Bandera ...

ARQUITECTOS

EDUARDO TASSO
Construcciones, transformaciones, reparaciones Honorarios ... to. Planos. Presupuestos ... N.o 131.

ANGEL CEPPI A.
Arquitecto
Casilla 994. Vergara 11...

DOCTOR ROGAT — Especialista piorrea alveolar ...

MATRONAS

Mme. E. PRAGNAT...
Matrona francesa. ... guez 647.

MATRONA ...
Huérfanos 2460, entre ... yes y Bulnes. Gran pensionado ... ticular. Partos, atendidos ... mente por su propietaria ... a elección de las enfermas ... medades de señoras, ... médicos especialistas. ... inyecciones.

PENSIONADO CRUZ ...
Atendido señora Emma ... matrona llegada Buenos Aires ... sionistas desde $ 100. ... raciones atendida doctor ... San Diego 360.

ROSENDA CASTRO DE ...
Recibe enfermas ... atención esmerada. Cochrane ...

CLINICA PRIVADA ... TRICIA
Señora Reyes, matrona ... gista. Establecimiento ... Atendido por dos cirujanos ... listas. Recibe enfermas. Partos ... tes del país. Consultas gratis ... derados. ... da 636.

CARMELA TORO ...
Partos. Asistencia ... cibe enfermas. Matucana ...

CLINICA ...
Ana G. de Vargas ... tos. Recibe pensionistas ... N.o 985.

PENSIONADO MENA...
Pensionistas, partos, ... pesos. Masaje médico. ... tis. Cochrane 846.

PENSIONADO "Dra. V..."
Recibe enfermos, ... Asistencia completa, ... Turno permanente. ...

PENSIONADO PARTICULAR
Mercedes Rojas ... Diego 930.—Recibe ... todas partes del país ... sionistas $ 50. ... atiendo consultas ... sultas gratis. Precios ...

BOX

EL CAMPEONATO SURAMERICANO DE AFICIONADOS

LOS ENCUENTROS DE HOY EN LA NOCHE POR ESTE TORNEO INTERNACIONAL EN EL PABELLON DELICIAS

Carlos Abarca (chileno) - Eduardo Pawlovsky (argentino), por la categoría peso pluma

Eduardo Makinstoch (argentino) - Gerardo Gómez (chileno), por la categoría peso medio liviano

Custodio Muñoz (chileno) - Manuel Gallardo (argentino), por la categoría medio pesado

ASISTIRA S. E. EL PRESIDENTE DE LA REPUBLICA

El incidente Abarca favorablemente resuelto. — En la Federación de Box. — Otras noticias

Enorme entusiasmo ha despertado entre los numerosos amateurs al box y público en general las competencias por el segundo campeonato suramericano de aficionados, que se celebra actualmente en esta ciudad, con participación de boxeadores argentinos, uruguayos y chilenos.

Los primeros encuentros que se realizaron el Sábado próximo pasado y que fueron del agrado del público por la corrección y conocimientos demostrados por los jóvenes competidores, hace suponer que el espectáculo de esta noche en el Pabellón Delicias se vea concurrido por una numerosa concurrencia, que asistirá en la confianza de presenciar un espectáculo en que actúan verdaderos aficionados del arte la defensa propia que practican el box sólo por deporte, luchando caballerosamente, poniendo en práctica lo que han aprendido en el gimnasio en largo tiempo de metódico entrenamiento.

Esta noche actuarán tres de los mejores aficionados chilenos y tres de los más distinguidos delegados argentinos, compitiendo por los campeonatos de sus respectivas categorías.

Después de dos buenos preliminares, se iniciará el programa con el campeonato peso pluma, entre el chileno Carlos Abarca y el argentino Eduardo Pawlovsky. Estos dos jóvenes son excelentes aficionados y al hablar de nuestro compatriota, debemos recordar su lucida actuación en nuestros rings.

EDUARDO PAWLOVSKY
argentino, peso pluma

Carlos Abarca, que cuenta apenas con veinte años de edad, cultiva el box desde hace cuatro años, habiéndose iniciado en el Centro Urrutia, institución a la cual pertenece en la actualidad, compitiendo con todos los socios y haciéndose el campeón del centro. En 1918 se presentó al campeonato peso pluma de la Asociación de Centros de Box y fué en dicho campeonato donde demostró sus excelentes condiciones rivalizando en dos reñidos matches con el entonces campeón peso pluma de aficionados, Froilán Rojas. Abarca ha permanecido durante todo este año retirado del ring, sólo actuando en peleas privadas, en todas las cuales ha obtenido la victoria.

Hoy se encuentra en excelentes condiciones de entrenamiento y dispuesto a hacer frente a su temible rival.

Eduardo Pawlovsky, joven de 18 años de edad del Club Universitario de Buenos Aires, practica desde hace tres años el pugilismo, habiendo sido el mejor peso pluma argentino de este último tiempo. El año pasado le correspondió representar a su país en el campeonato suramericano de Montevideo, en la categoría peso gallo, competencias donde actuó con éxito. Es un serio rival de nuestro campeón.

Otra de las categorías que se disputará esta noche, es la de pesos medio liviano, entre el chileno Gerardo Gómez y el argentino Eduardo Makinstoch.

Gerardo Gómez, es casi un desconocido de nuestros aficionados y sólo se demostró como un excelente amateurs en los campeonatos del año próximo pasado, abiertos por la Federación de Box.

CARLOS ABARCA,
chileno, peso pluma

En todos sus encuentros fué el vencedor y se distinguió como un hombre valiente, de acometividad y de bastos conocimientos. Es por eso que sus admiradores del Ferroviario Boxing Club, tienen confianza en nuestro representante.

El competidor argentino Makinstoch, es uno de los buenos exponentes del box de su país, se ha distinguido siempre como el mejor peso medio liviano y sus triunfos en el Club Universitario lo presentan como un serio rival, tanto por su escuela como por la potencia del golpe.

Finalizará el programa con el match por el campeonato peso medio pesado, en que actuarán Custodio Muñoz, chileno y Manuel Gallardo, argentino.

Es este encuentro el que más interés ha despertado entre los aficionados al box entre pesos altos, ya que estos combates son de gran emoción por la fuerza con que se castigan como porque se ven muy de tarde en tarde. Los contendores son dos aficionados de primera categoría y la actuación que les ha cabido en sus respectivos países es brillante.

Nuestro representante Custodio Muñoz, pertenece al Club Policial Bernardo Gómez Solar, y en su carrera boxeril, a pesar de ser muy corta, ha demostrado siempre ser un buen peleador, peligroso por su valentía y potencia en el golpe. Su actuación en el campeonato del año próximo pasado le valió el título de campeón de Chile, venciendo a todo sus competidores fácilmente. Su último triunfo por K. O. al primer round fué contra Juan Castillo, campeón de Valparaíso.

Según los comentarios de los propios delegados argentinos, Manuel Gallardo, el rival de Muñoz, es el mejor exponente del box en Buenos Aires. Sus triunfos han sido todos por K. O. y siempre ha demostrado valentía y mucha ciencia para combatir. Será un digno rival de nuestro representante.

EDUARDO MAKINSTOCH,
argentino, peso medio liviano

El programa es el siguiente:

Dos preliminares a cuatro rounds.

Match por el campeonato peso pluma a cinco rounds, entre Carlos Abarca, chileno, y Eduardo Pawlovsky, argentino.

Match por el campeonato peso medio pesado, a cinco rounds, entre Gerardo Gómez, chileno, y Eduardo Makinstoch, argentino.

Match por el campeonato peso medio liviano, a cinco rounds, entre Custodio Muñoz, chileno, y Manuel Gallardo, argentino.

S. E. el Presidente de la República, que se excusó de concurrir el primer día del campeonato, por exceso de trabajo, prometió ayer asistir a los encuentros de esta noche, dando mayor brillo a la fiesta y demostrando el interés que presta a los deportes el Primer Magistrado de la República.

Dado el enorme interés que se nota en el público por asistir a las competencias entre argentinos y chilenos, la Federación de Box ha acordado que las localidades se vendan en la boletería del local, desde las tres de la tarde, para así evitar las aglomeraciones del público.

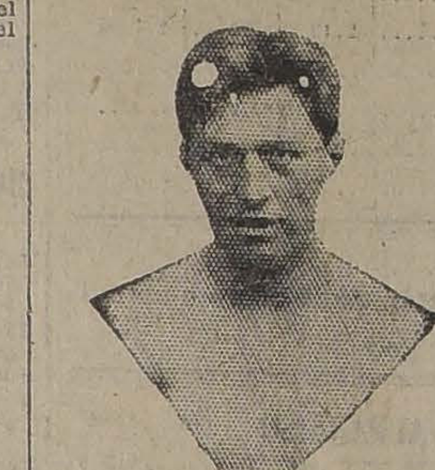

GERARDO GOMEZ,
peso medio liviano

El espectáculo principiará a las 9 y media P. M.

SE ACEPTA LA INSCRIPCION DEL AFICIONADO CHILENO Sr. CARLOS ABARCA, EN LA CATEGORIA PESO PLUMA

Reunido en comité en la mañana de hoy el Congreso Suramericano de Box, aceptó por unanimidad la inscripción del aficionado chileno, señor Carlos Abarca, en la categoría peso pluma.

La delegación argentina manifestó estar plenamente convencida, por los documentos que pusieron en sus manos los representantes de la Federación de Box de Chile, del carácter de aficionado de nuestro representante en la categoría peso pluma, señor Carlos Abarca, a quien antes habían tachado como profesional, quedando así satisfactoriamente resuelto el caso de que nos ocupamos.

Así como censuramos la actitud adoptada por la delegación argentina, no podemos ahora menos que aplaudirla, pues han comprendido que fueron erradamente informados, y han aceptado las pruebas que nuestra dirigente ha puesto en sus manos, para desvirtuar el denuncio hecho.

MANUEL GALLARDO,
argentino, peso medio pesado

No terminaremos sin dejar antes de manifestar que el aficionado argentino, señor Pawlovsky, a quien tendrá hoy de competidor el señor Abarca, no ha rehusado un momento medirse con este último, sino que ha debido adoptarse a las resoluciones que sus representantes habían adoptado.

Nos congratulamos del feliz término que ha tenido esta incidente.

EN LA FEDERACION DE BOX.

Como de costumbre, ayer en la tarde celebró sesión de directorio la Federación de Box de Chile, con asistencia de la mayoría de los directores.

Abierta la sesión, tomó la palabra el señor Guillermo Matte, para hacer un denuncio sobre ciertas personas que habían asegurado a los delegados argentinos que varios de nuestros aficionados eran profesionales. El señor Matte acusó al señor Roque Blaya de ser uno de los informantes y terminó su denuncio pidiendo para las personas que habían tachado de profesionales a los amateurs chilenos se tomaran severas medidas para que estos señores no puedan intervenir en lo sucesivo en nada que se relacione con el box.

Especialmente invitado por el directorio de la Federación estuvo presente en la sesión el señor Nazar Anchorena, presidente de la Delegación argentina. La presencia del señor Anchorena en la sala, fué recibida con cariñosas muestras de simpatía.

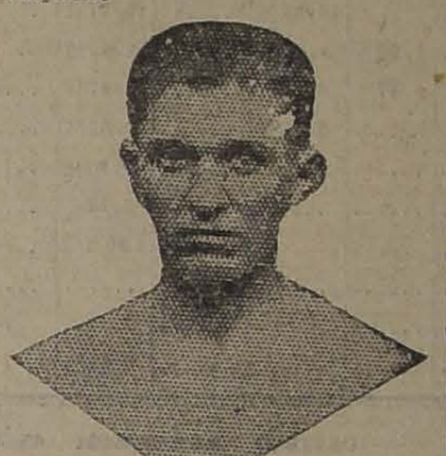

CUSTODIO MUÑOZ,
chileno, peso medio pesado

Al finalizar la sesión el señor Federico Helffmann agradeció a nombre del delegado uruguayo señor Ovidio Duarte Indart, las atenciones que ha recibido durante su estada entre nosotros.

CENTRO DEPORTIVO "LUIS A. GONZALEZ".— Delicias 4085.— El próximo Domingo, a las 5 P. M., se llevará a efecto la inauguración serán especialmente invitados los directores de los demás Centros, oficial de este Centro, para la que autoridades deportivas, redactores de box, un miembro de la delegación sur-americana de deportes, etc. Se hará un acto de variedades y lucidas peleas de box y combates de jiu-jitsu.

Oportunamente publicaremos el programa.

Mañana habrá sesión a las 9.30 P. M. en punto.

CENTRO DEPORTIVO GREGORIO SANTA CRUZ.— Próximamente habrá en este Centro una velada boxeril, en la que tomarán parte los mejores elementos y campeones de este Centro, como Fernando Hernández, Alberto Mejías, Luis Peña, Emilio Rodríguez, Ramón Cáceres, Miguel Abarca, Juan Torres, Juan Querse y Juan Salazar. Pronto daremos a conocer el programa y fecha de la velada.

—Mañana, sesión de junta general. Local, Rosas 3052.

CENTRO LORD COCHRANE. — Cita para hoy a todos sus socios. Hora y local de costumbre.

CENTRO DEPORTIVO "LUIS COUSIÑO".— Cita para hoy a junta general a todos los socios, a las 8 P. M.

Local de costumbre.

RAAB RECOLETA B. C.— El próximo Sábado se medirán Manuel Moraga con Fidel Muñoz en un match a 8 rounds, por el campeonato peso mosca de este Centro.

MAGALLANES BOXING CLUB.— La comisión de fiestas de este club prepara con todo entusiasmo una gran velada a beneficio de sus fondos sociales, la que se llevará a efecto el Sábado 4 de Febrero próximo, a las 9 P. M., en el local de la Escuela Nocturna Benjamín Franklin, que está ubicada en la calle López esquina de Prieto.

BALTASAR OLIVARES CON ROBERTO CORNEJO.— Estos excelentes pesos livianos se batirán el próximo Lunes, en el Gimnasio Pablo Muñoz. Ambos contendores subirán con el máximo de entrenamiento.

Olivares se entrena en el Consejo N.o 2, Sección Victoria y defenderá los colores de ese Consejo. Se estrena en compañía de los boxeadores Pedro Maldonado, Omer Guerra y Oscar Olivares.

DESAFIOS.— Pedro Quintanilla, aficionado del Lord Cochrane, de 50 kilos, desafía a todos los de su peso del Centro Los Pumas. Bases, en este Centro, de 8 a 10.

—Alejandro Escobar, de 50 kilos, desafía al señor Antonio Suárez, de 52 kilos, del Centro E. Madrid. Bases: San Pablo 1227, de 6.30 a 7 P. M.

—El aficionado David Muñoz, de 60 kilos, del Centro Raab Recoleta B. C., desafía a los señores Enrique Lasegua, Julio Ortiz, Oscar Gajardo. Bases, en Salas 216, de 8 a 9.30 P. M.

—José Valenzuela, 45 kilos, particular, desafía al señor Luis Gómez, del Centro Luis Cousiño.

—Nicolás Carvallo, de 30 kilos de peso, desafía a todos los aficionados de su peso del Centro Lord Cochrane.

CUERPO MALO

Con desgano y decaimiento, fiebre, dolor de cabeza, u otras partes del cuerpo, producido por

INFLUENZA

bebidas, trasnochadas, constipado o resfrío, exceso de trabajo mental, mareo u otras causas, se mejoran inmediatamente tomando una legítima **Cápsula de Vial,** que se vende en todas las boticas surtidas de Chile.

TURF

INSCRIPCIONES PARA LAS CARRERAS DEL DOMINGO EN AMBOS HIPODROMOS

VALPARAISO SPORTING CLUB

Premio ZIG-ZAG.—4,500 metros. —Steeplechase.— Para Omnium. —Handicap.— Entrada: $ 35.— Premios. $ 3,500 al 1.o y 600 al 2.o

Inscritos:
Turingia, Fairfax, Huancayo, Ragusa, Divino, Fioma, Demetrio, Pilin y Perdigail.

Premio "EL HERALDO".—1,000 metros.—De remate.—Para caballos nacidos en Chile que se rematen por $ 3,000.—Peso: 56 kilos.—Recargo de 3 kilos por carrera ganada en el Club Hípico desde el 1.o de Julio de 1921 y recargo extra a ganadores de carreras de remate en la presente temporada de 3 kilos.—Entrada: $ 25.—Premios: 2,500 al 1.o y 400 al 2.o

Burloncillo	59	Náutico	56
Dodge	59	Paradox	56
Agua va.	57	Pechén	56
Gacetilla	57	Wallestein.	56
Golden Queen	57	Yelcho	56
Ancatemo	56	Costanera	54
Barsaquito.	56	Hesperia	54
Fácil	56	Márida	54
Isócrates	56	Snap	54
Kerensky	56	Tortilla	54

Premio "LA NACION".—1,500 metros.—Para caballos que no hayan ganado más de 3 carreras desde el 1.o de Julio de 1921.—Peso: 54 kilos.—Recargo de 3 kilos al ganador de una carrera y de 5 kilos al ganador de dos carreras.—Entrada: 30 pesos.—Premios: $ 3,000 al 1.o y 500 al 2.o

Brougty F.	59	Fabia	57
Don Alvaro.	59	Gloriola	57
Gabinete	59	Itálica	57
Gran Mogol	59	Whip	57
St. George	59	Flanders	54
Alta Ley	57		

Premio LA COPA MERCURIO.—Carrera clásica cerrada.—1,600 metros.—Para productos de 3 y 4 años.—Peso de reglamento.— Entrada: $ 100 en dos cuotas: $ 30 el 14 de Noviembre de 1921 y $ 70 el Lunes anterior al día de la carrera.—Premios: $ 10,000 al 1.o, 1,000 al 2.o, 500 al 3.o y 1,000 al criador del ganador, si éste es nacido en el país.

"El Mercurio" de Valparaíso obsequia una Copa al propietario que gane dos veces esta carrera.

Baylén	60	Falkland	56
Dichoso.	60	Flama	54
Paf	60	Flapper.	54
Welladay	58	La Grippe	54

Premio "EL DIARIO ILUSTRADO".—1,000 metros.— Para caballos ganadores de más de $ 10,000. —Handicap.—Entrada: $ 30.—Premios: $ 3,000 al 1.o y 500 al 2.o

Inscritos:
Oiseau Bleu, Centolla, Burloncillo, Virgilio, Tenorio, Albaycín, Duque de El, Pega-Pega, Belle Hellene, Alacrán, sergio, Asturiano, Kerensky, Dudoso, Shimosa, Gacetilla, Vesubio, Borgue y Toldilla.

Premio "LA UNION".—2,800 metros.—Para Omnium.—Handicap limitado entre 62 y 45 kilos.— Entrada: $ 50.—Premios: $ 5,000 al 1.o y $ 800 al 2.o—"La Unión" de Valparaíso hará un obsequio al preparador y al jinete del caballo ganador.

Inscritos:
Velada, Jaramago, Feño, Cadillac, Timbalero, Glasgow, Ever y Dichoso.

Hoy, hasta las 4 P. M., se recibirán inscripciones para las siguientes carreras:

Premio... —1,600 metros.— Para caballos de 3 años que no hayan ganado.— Peso 54 kilos.— Descargo de un kilo por carrera perdida en la presente temporada. —Entrada: $ 30.— Premios: $ 3,000 al 1.o y 500 al 2.o

Premio... —1,400 metros. — Para caballos que no hayan ganado más de $ 10,000.— Handicap.— Entrada: $ 30.— Premios: $ 3,000 al 1.o y 500 al 2.o

HIPODROMO CHILE

Premio DOÑIHUE. — 1,900 metros.
Carranza, Marimán, Egalité, Barbieri, Fideline, Feudal, Helyette, Samaniego, Palillo, Chacoli, Chichi, Gaitero, Loto, Ruler, Orense, Lord Beryl, Berbi, Titita II.

Premio DIAMANTE. — 1,200 metros.
Chichí, Indino, Edimboro, Hipócrates, Marimán, Ofensivo, Saltarella, Fagra, Fogazzaro, Sensata, Feudal, Detonación, Bombón, Rose, Octubre.

Premio DAMAS. — 1,200 metros.
Eylau, Alejo II, Saddie, Golosina, Elda, Riodina, Girasol, Fatalist, Herodes, Santa Tecla, Sacarina, Francesita, Silver.

Premio DOLOR.—1,200 metros. —
Zólika, Gentillo, Molibdeno, Priora, Siciliana, Tit Bit, Ch. Whisky, Mía Cara, Name, Longo, Catilina, Dándalo, Finlandia.

Premio DELICIAS.— 1,200 metros.
Iriarte, Costino, Santa Ana, Copón, Guaraña, Colla, Hila, Tancredo, Irigoyen, Highflower, Gracia, San Vicente, Himalaya.

Premio DURAZNO. — 900 metros.
Nell'Acqua, Maritornes, Zepelín, Predilecta, Patina, Pica, Asiático, La Patti, Guanaca, Alava, Dacha, Allcahue, Atlética, Masanielo, Don Gustavo, Gran Señora, Slavo, Sarah, Chulinga, Popy.

Premio DARSENA. — 1,400 metros.

	Kilos		Kilos
Santa Tecla.	55	Copón	42
Sicilian.	54	Iriarte	42
Molibdeno.	52	Espadaña	40
Zólika	51	Walpurgis	40
Glaneuse	47	Amezcua	40
Griega	45	Alicahue	40
Himalaya	44	Pica	40
Galtero	41	Rintintin	43

LOS TRABAJOS DE AYER

Pista de carrera

Singoala, montada por E. Rodríguez, pasó 2,400 metros en 2.47 2|5.

—Flama, montada por H. Ramírez, pasó 1,600 metros en 1.42 4|5.

—Pintura, montada por J. Osorio y Pechén, por A. Molina, pasaron 505 metros en 30 2|5, ganando Pechén por un cuerpo.

—Hircania, montada por G. Guerra y Rodrigo, por T. Santibáñez, pasaron 1,400 metros en 1.31 4|5, ganando Hircania por tres cuerpos.

—Acorazado, montado por M. Verdejo y Kiss Me por H. Ramírez, pasaron 2,400 metros en 2.44 1|5, llegando iguales.

—Salpicón, montado por Arm. Silva, pasó una vuelta, haciendo la última milla en 1.52.

—Voluptuosa, montada por R. Villanueva, pasó a voluntad 505 metros en 32.

—Sergio, montado por C. Cruz, Activo por G. Guerra y Missisipi, por G. Aravena, pasaron 505 metros en 31, ganando Sergio por un cuerpo.

—Voyou, montado por L. A. Soto, pasó 1,600 metros en 1.48.

—Belerofonte, montado por A. Molina, pasó 2,400 metros en 1.56 1|5.

—Honoria, montada por J. Vergara, y Xama, por un aprendiz, pasaron 505 metros en 31 3|5, llegando iguales.

—Japón, montado por M. Verdejo, e Isócrates, por un aprendiz, pasaron 505 metros en 32, llegando iguales.

—Alicia, montado por J. F. Bernal, pasó a voluntad 505 metros en 34.

—Kansas, montada por A. Molina, pasó 505 metros en 31 2|5.

—Dodge, montado por un aprendiz, pasó 505 metros en 30 3|5.

—Tenorio, montado por un aprendiz y Saint George por R. Hernández, pasaron al carrerón 1,600 metros en 1.56, llegando iguales.

—Ancatemo, montado por un aprendiz, pasó 1,000 metros, haciendo los últimos 505 metros en 35 1|2.

—Prieur, montado por.... y Xilene, por S. Jiménez, pasaron 505 metros en 31 1|5, ganando Prieur por tres cuerpos.

—Jaguar, montado por J. Arancibia, y Gacetilla, por un aprendiz, pasaron 505 metros en 31, ganando Gacetilla por un cuerpo.

Pista de arena

Pepa de Oro, montada por T. Santibáñez, pasó 1,000 metros en 1.9 1|5.

—Tiradente, montada por un aprendiz, pasó 1,400 metros en 1.41 3|5.

—Ródano, montado por V. Jara, pasó 1,200 metros en 1.24 2|5.

—Viviana, montada por L. A. Zamora, pasó 400 metros en 26.

—Alacrán, montado por un aprendiz, pasó 600 metros en 43 2|5, y después de un regular descanso repitió igual distancia en 42 3|5.

—Bycycle, montado por P. Morales, pasó 1,400 metros en 1.36 1|2.

—Belle Hellene, montada por L. A. Soto, pasó 1,200 metros en 1.21 3|5.

—Flanders, montado por H. Huerta, pasó 600 metros en 41 y después de un regular descanso, repitió igual distancia en 39 3|5.

—Ever, montado por M. Verdejo, pasó una vueta y 400 metros en 2.48 1|5, haciendo la primera vuelta en 2.20 3|5.

PROGRAMA OFICIAL PARA LAS CARRERAS EN 1922 DEL CLUB HIPICO DE SANTIAGO

Temporada de Primavera

(Conclusión)

Viernes 8 de Diciembre

I. Premio SAINT BLAISE.—1,600 metros. —Para caballos de 3 años nacidos en el país, que no hayan ganado.—Peso: 56 kilos.—Inscripción: $ 40.—Premio: $ 4,000 al 1.o

II. Premio SANTONINA. — 1,400 metros.—Para caballos nacidos en el país, que se vendan por $ 5,000. —Peso: 58 kilos.—Recargo de tres kilos a los que hayan ganado desde el 15 de Agosto del presente año.—Inscripción: $ 30.—Premio: $ 3,000 al primero.

III. Premio SANDRIGE.—1,800 metros.—Para cabalos de 3 años ganadores de una carrera.—Peso: 56 kilos.—Inscripción: $ 30.— Premio: 3 mil pesos al 1.o

IV.— Premio AGUSTIN R. EDWARDS (clásico).—2,400 metros. — Para 3 años y más que hayan ganado más de $ 20,000.—Handicap limitado entre 60 y 45 kilos.—Inscripción: $ 50.—Ratificación: $ 50 el Lunes 21 de Noviembre.—Premio: 10 mil pesos al 1.o

V. Premio SPIRITA.—1,400 metros —Para cabalos de 4 años y más que no hayan ganado más de 3 carreras. —Peso: 48 kilos.—Recargo de 1 kilo por cada $ 1,000 ganados en premios.—Inscripción: $ 30.— Premio: $ 3,000 al 1.o

VI. Premio SIR SAMUEL.— 1,500 metros.—Para caballos que hayan ganado más de $ 15,000.—Handicap.— Inscripción: $ 35.—Premio: $ 3,500 al 1.o

Domingo 10 de Diciembre

I. Premio THERMIDOR. — 1,500 metros.—Para caballos de 3 años que no hayan ganado.—Peso: 56 kilos.— Inscripción: $ 40.—Premio: $ 4,000 al 1.o

II. Premio TERESA.—1,600 metros —Para caballos nacidos en el país, que se rematen por $ 4,000.— Peso: 58 kilos.—Recargo de tres kilos a los ganadores, desde el 15 de Agosto del presente año.—Inscripción: $ 30. — Premio: $ 3,000 al 1.o

III. Premio TUNICA.— 1,800 metros.—Para caballos de 4 años y más que no hayan ganado más de 30,000 pesos.—Peso: 58 kilos.— Descargo de 4 kilos a los que no hayan ganado más de $ 20,000 y descargo de 8 kilos a los que no hayan ganado más de $ 10,000.—Inscripción: $ 30.—Premio: $ 3,000 al 1.o

VI. Premio FRANCISCO BAEZA (clásico).— 1,600 metros.— Para 3 años ganadores.—Handicap.—El top weight no excederá de 60 kilos. — Inscripción: $ 30.—Ratificación: $ 40 el Lunes antes de la carrera.— Premio: $ 7,000 al 1.o

V. Premio THORMAMBY II.— 2 mil metros.—Para caballos de 4 años y más que hayan ganado más de 10 mil pesos.—Handicap.— Inscripción: $ 40.—Premio: $ 4,000 al 1.o

VI. Premio TERRA COTTA. — 1,100 metros.—Para caballos que hayan ganado más de $ 10,000.—Handicap.—Inscripción: $ 30.— Premio: $ 3,000 al 1.o

Domingo 17 de Diciembre

I. Premio ULTRAMAR.—1,500 metros.—Para caballos de 3 años nacidos en el país, que no hayan ganado.—Peso 56 kilos.—Inscripción: $ 40.—Premio: $ 4,000 al 1.o

II. Premio UNION.—1,400 metros —Para caballos nacidos en el país, que se vendan por $ 5,000.—Peso: 58 kilos.—Recargo de tres kilos a los ganadores desde el 15 de Agosto del presente año.—Inscripción: $ 30. — Premio: $ 3,000 al 1.o

III. Premio UMBRIA.—1,600 metros.—Para caballos de 3 años ganadores de una carrera.—Peso: 56 kilos.—Inscripción: $ 30.— Premio: 3 mil pesos al 1.o

IV. Premio STEEPLECHASE DE VERANO (clásico). — 4,800 metros m|m. 15 saltos.—Steeplechase.— Para caballos de 4 años y más que hayan corrido en saltos.—Handicap.— El top weight no excederá de 78 kilos.—Inscripción: $ 30.—Ratificación: $ 30 el Lunes antes de la carrera. —Premio: $ 6,000 al 1.o

V. Premio UNIVERSO.—1,400 metros.—Para caballos de 4 años y más que no hayan ganado más de 3 carreras.—Peso: 48 kilos.—Recargo de 1 kilo por cada $ 1,000 ganados en premios.—Inscripción: $ 30.—Premio: $ 3,000 al 1.o

VI. Premio URUGUAY.—2,000 metros.—Para todo caballo ganador.— Handicap.—Inscripción: $ 40.— Premio: $ 4,000 al 1.o

Domingo 24 de Diciembre

I. Premio VENT ARRIERE. — 1,400 metros.— Para caballos de 3 años que no hayan ganado.—Peso: 56 kilos.—Inscripción: $ 40.—Premio: $ 4,000 al 1.o

II. Premio VALENCIA.—1,500 metros.— Para caballos que no hayan ganado más de $ 40,000.—Peso: 48 kilos.—Recargo de dos kilos por cada $ 5,000 ganados en premios. — Inscripción: $ 30.—Premio: $ 3,000 al 1.o

III. Premio VALDIVIA.—1,500 metros.—Para caballos de 3 años ganadores de una carrera.—Peso: 52 kilos.—Recargo de 2 kilos a los ganadores de un premio clásico o reglamentario.—Inscripción: $ 30. — Premio: $ 3,000 al 1.o

IV. Premio VELOCIDAD (clásico) —1,100 metros.—Para 3 años y más nacidos en el país.—Peso: 3 años 52 kilos; 4 años y más, 57 kilos.—Recargo de 2 kilos por cada premio clásico o reglamentario ganado desde el 20 de Agosto del presente año. — Los que nunca hayan ganado un premio de $ 5,000 o más tendrán 3 kilos de descargo.—Inscripción: $ 30. —Ratificación: $ 40 el Lunes antes de la carrera.—Premio: $ 7,000 al 1.o

V. Premio VICTORIA.—3,400 metros.—Para caballos que hayan ganado más de $ 10,000.—Handicap.— Inscripción; $ 45.—Premio: 4,500 pesos al 1.o

VI. Premio VIRREY.—1,800 metros.—Para caballos que no hayan ganado más de $ 25,000.—Handicap. —Inscripción: $ 30.—Premio: 3,000

Lunes 25 de Diciembre

I. Premio WAGRAN.—1,500 metros —Para caballos nacidos en el país que se rematen por $ 4,500.—Peso de reglamento.— Inscripción: $ 30. — Premio: $ 2,000 al 1.o

II. Premio WESTMINSTER. — 1,400 metros.—Para caballos de tres años que no hayan ganado.—Peso: 56 kilos.—Inscripción: $ 40.—Premio: $ 4,000 al 1.o

III. Premio WAGNER.—1,800 metros.—Para caballos de 4 años y más que no hayan ganado más de 30,000 pesos.—Peso: 58 kilos.— Descargo de 4 kilos a los que no hayan ganado más de 20,000 pesos y descargo de 8 kilos a los que no hayan ganado más de 10,000.—Inscripción: $ 30. —Premio: $ 3,000 al 1.o

IV. Premio PASCUA.—1,600 metros.—Para caballos de 3 años que hayan corrido en carreras clásicas o reglamentarias y no hayan ganado en esta clase de carreras.—Handicap —el top weight no excederá de 58 kilos.—Inscripción: $ 40.— Premio: $ 4,000 al 1.o

V. Premio WASHINGTON.—1,600 metros.—Para todo caballo ganador. —Handicap.—Inscripción: $ 35. — Premio: $ 3,500 al 1.o

VI. Premio WOODBINE. — 1,100 metros.—Para caballos de 4 años y más que hayan ganado más de 10 mil pesos.—Handicap.—Inscripción: $ 30.—Premio: $ 3,000 al 1.o

Domingo 31 de Diciembre

I. Premio CROSS-COUNTRY NACIONAL.—(Steeplechase en terreno variado).—6,000 metros m|m.—(Jinetes caballeros y oficiales en traje de jockey).— Para todo caballo de 4 años o más inscritos en el "Stud Book". Caballos ganadores de carreras clásicas de saltos o planas no pueden tomar parte en esta prueba.—Pesos: caballos ganadores de carreras públicas sean planas o de saltos. 79 kilos. Caballos que hayan corrido ninguna clase de carreras o de saltos 76 kilos. Caballos que hayan ganado carreras para hacks y hunters planas o de saltos 74 kilos. Caballos que hayan corrido carreras para hacks y hunters planas o de salto 71 kilos. Caballos inscritos en el "Stud Book" y que no hayan corrido en carreras públicas planas sean planas o de saltos 68 kilos.

Los jinetes que corran sus propios caballos, tendrán un descargo de 3 kilos.—Inscripción: $ 30. — Premio: $ 3,000 al 1.o y un objeto de arte para el jinete del caballo ganador.

II. Premio ZUAR.—1,400 metros.— Para caballos nacidos en el país, que se rematen por $ 5,000.—Peso de reglamento.—Inscripción: $ 30.—Premio: $ 3,000 al 1.o

III. Premio ZURBARAN.— 1,100 metros.—Para potrillos de 3 años nacidos en el país, que no hayan ganado.—Peso: 56 kilos.—Los perdedores de 3 o más carreras tendrán 3 kilos de descargo.— Inscripción: $ 35.—Premio: $ 3,500 al 1.o

VI. Premio ZINIA.—1,100 metros. —Para potrancas de 3 años nacidas en el país, que no hayan ganado.— Peso: 54 kilos.—Los perdedores de 3 o más carreras tendrán 3 kilos de descargo.—Inscripción: $ 35. — Premio: $ 3,500 a la 1.a

V. Premio ZAGALA.— 1,600 metros.—Para caballos de 3 años ganadores de una o dos carreras que no sean clásicas o reglamentarias. — Peso: 54 kilos.—Recargo de 3 kilos a los ganadores de dos carreras.— Inscripción: $ 30.—Premio: 3,000 pesos al 1.o

VI. Premio ZARAGOZA. — 2,000 metros.—Para caballos de 4 años y más que no hayan ganado más de $ 30,000.—Peso: 58 kilos.—Descargo de 3 kilos a los que no hayan ganado más de $ 20,000, y descargo de 6 kilos a los que no hayan ganado más de $ 10,000.—Inscripción: $ 35.—Premio: $ 3,500 al 1.o

VII.—Premio CLAUSURA.— 1,500 metros.— Para caballos que hayan ganado más de $ 15,000.—Handicap. —Inscripción: $ 35.— Premio: 3,500 pesos al 1.o

TEMPORADA DE PRIMAVERA

DE 1923

I. Premio POLLAS DE POTRILLOS (reglamentaria).— 1,600 metros.—Para potrillos de 3 años nacidos en el país.—Peso: 56 kilos.— Inscripción: $ 200 en cuatro cuotas: de $ 40 el Lunes 6 de Marzo de 1922, de $ 40 el 1.o de Julio de 1922, de $ 60 el 5 de Marzo de 1923, y de $ 60 el Lunes antes de la carrera. —Premios: $ 20,000 al 1.o, $ 4,000 al 2.o y $ 2,000 al 3.o—Además cada potrillo que corra pagará una cuota de $ 300, que se agregará a los premios en la siguiente forma: 50 por ciento al 1.o, 30 por ciento al 2.o y 20 por ciento al 3.o

II. Premio POLLA DE POTRANCAS (reglamentaria).—1,600 metros. —Para potrancas de 3 años nacidas en el país.—Peso: 54 kilos.—Inscripción: $ 200 en cuatro cuotas: de 40 pesos el Lunes 6 de Marzo de 1922, de $ 40 el 1.o de Julio de 1922, de $ 60 el 5 de Marzo de 1923, y de $ 60 el Lunes antes de la carrera. —Premios: $ 20,000 a la 1.a, $ 4,000 a la 2.a y $ 2,000 a la 3.a—Además cada potranca que corra pagará una cuota de $ 300 que se agregará a los premios en la siguiente forma: 50 por ciento a la 1.a, 30 por ciento a la 2.a y 20 por ciento a la 3.a

III. Premio EL ENSAYO (reglamentaria).—2,000 metros. — Para 3 años nacidos en el país.—Peso: 56 kilos.—Inscripción: $ 500 en cuatro cuotas: de $ 100 el Lunes 6 de Marzo de 1922, de $ 100 el 1.o de Julio de 1922, de $ 150 el 5 de Marzo de 1923 y de $ 150 el Lunes antes de la carrera.—Premio: $ 50,000 al 1.o, 10 mil pesos al 2.o y $ 5,000 al 3.o

PABELLON DELICIAS

CAMPEONATO SURAMERICANO DE AFICIONADOS

HOY MARTES, A LAS 9¾ P. M.

PROGRAMA:

1.o Match a 5 rounds por el campeonato suramericano peso pluma: **CARLOS ABARCA** (chileno) - **ANTONIO PAWLOVSKY** (argentino).

2.o Match a 5 rounds, por el campeonato suramericano peso medio liviano: **EDUARDO MAKINSTOCH** (argentino) - **GERARDO GOMEZ** (chileno).

3.o Match a 5 rounds, por el campeonato suramericano peso medio pesado: **CUSTODIO MUÑOZ** (chileno) - **MANUEL GALLARDO** (argentino).

HABRA ADEMAS DOS PRELIMINARES A 4 ROUNDS.

PRECIOS DE LAS LOCALIDADES:

Ring: $ 15 - Platea: $ 10 - Galería: $ 4

Concurso de "LA PODEROSA"

No deje de tomar parte en este interesante **"CONCURSO"** en que **"LA PODEROSA"** repartirá gratuitamente entre sus favorecedores, la cantidad de **20,000** pesos, distribuídos en **815 PREMIOS.**

Mande pedir hoy mismo las **"BASES DEL CONCURSO"** y el "Cupón" respectivo a la Oficina Matriz, Teatinos 333, y a cualquiera de nuestras oficinas o Agencias de Santiago o provincias.

Por correo puede pedirlas a: **"LA PODEROSA".—CASILLA 2662.—SANTIAGO.**

Este Diario
lo canjeamos por un
CUPON REGALO
para nuestro
próximo sorteo
Pasaje Balmaceda 9

EL GRAN REMEDIO UNIVERSAL

Nitro Ozona, Lowe Weissflog, el único comprobado por medio de la radiografía que cura la tuberculosis (tisis). Pruebas a la vista Afamado desde 1887 Cura radicalmente cáncer, gangrenas, sífilis, enfermedades hígados, riñones, de estómago, pulmones, bronquitis, faringitis, asmas, hipertrofia, diabetes, albuminuria, reumatismo, hidropesía, debilidad, raquitismo, epilepsia, apoplegía, anemia, catarro intestinal, disentería, apendicitis, peritonitis, almorranas, fístulas, forunculosis, heridas, úlceras, tumores, contusiones, quemaduras, picaduras venenosas, enfermedades piel, sangre, enfermedades secretas. Prodigioso en aneurisma, en enfermedades del corazón, cerebro, vista, espina dorsal, etc. Viruela, peste negra, hemorragia, peste bubónica, tifo, pestes y fiebres en general, son vencidas a las pocas horas con repetidos lavados intestinales y tomas. Igual tratamiento para demás enfermedades. Catecismo Nitro-Ozona, consúltelo todo enfermo, sea cual fuere el mal, encontrará el medio seguro de sanar radicalmente. Remítolo gratis a quien lo pida.

LUIS LOWE

Casilla 882.— Teléfono 1330. — Claras 149. — Santiago.— Droguería Daube y Boticas principales.

LABORATORIO CLINICO
— DEL —
Dr. Leonidas Corona T.
SANTIAGO
Delicias 868. — Teléfono 2483
Reacción de Wassermann. Sección de Química. Sección de bacteriología.
AUTOVACUNAS

LUIS OVANDO y Cía
CAMBIO DE MONEDAS
HUERFANOS N.o 1040 :: TELEF. INGLES 1451

INDUSTRIAS Y COMERCIO

CAMBIOS BANCARIOS DE AYER

PLAZAS	CHILE 90 d|v.	CHILE Vista	ESPAÑOL 90 d|v.	ESPAÑOL Vista	ANGLO S. A. 90 d|v.	ANGLO S. A. Vista	NAC. CITY 90 d|v.	NAC. CITY Vista	GERMANICO 90 d|v.	GERMANICO Vista	LOND. y RIO 90 d|v.	LOND. y RIO Vista	FRANCES 90 d|v.	FRANCES Vista
LONDRES	45.30	45.80	45.20	45.70	45.30	45.80	45.30	45.80	45.30	45.80	45.30	45.80	45.30	45.80
PARIS	0.86¼	0.87¾	0.86½	0.87½	0.86¾	0.87⅝	......	0.87¾	......	......	0.87	0.87¾	0.87	0.87¼
HAMBURGO	0.056	0.057	......	0.056	......	0.059	......	0.054	......	0.055	......	0.05½	......	0.05¼
NUEVA YORK	......	10.91½	......	10.87¼	......	10.90⅓	......	10.88	......	10.90	10.80	10.91¼	......	10.90
ESPAÑA	1.60¾	1.63½	1.60¾	1.62¾	......	1.63½	......	1.63	......	1.64½	......	1.63¼	......	1.62½
ITALIA	0.47	0.47¾	......	0.47½	......	0.47¾	......	0.47½	......	0.47¾	......	0.47½	......	0.47
REPUBLICA ARGENTINA	......	3.77¾	......	3.63½	......	3.75¾	......	3.74	......	3.75	......	3.76¾	......	3.69¾
AMBERES	......	......	......	0.82½	......	0.83⅞	......	0.85	......	......	......	0.84¼	......	0.82¾
SUIZA	......	......	......	2.12	......	2.13	......	2.11½	......	2.13½	......	2.13	......	2.10¼
HOLANDA	......	......	......	3.95 2/3	......	4.00	......	4.00	......	4.00	......	......	......	......
SUECIA	......	......	......	......	......	2.74¼	......	......	......	......	......	......	......	......
VIENA	......	......	......	......	......	......	......	......	......	0.006	......	......	......	......
BOLIVIA	......	......	......	2.64¼	......	......	......	......	......	......	......	......	......	2.65

CAMBIO BANCARIO: 45.30. — COMERCIAL: $ 45.20

1 DOLAR $ 10.91 1|2; 1 FRANCO $ 0.86 1|4; 1 MARCO $ 0.056; 1 PESETA $ 1.60 3|4; 1 LIRA $ 0.47; 1 NACIONAL ARGENTINO $ 3.77 3|4

PREMIO DEL ORO: $ 241 o|o

BOLSA DE COMERCIO

Movimiento

El movimiento bursátil con que se inició la presente semana no fué de mucha actividad.

En los papeles el mayor número de adjudicaciones le correspondió a Llallagua, el que hizo aumentar a una cifra de importancia el monto de los negocios efectuados en el día.

Por lo que respecta a los bonos, los de la Caja de Crédito Hipotecario del 8% y 1% se vieron más solicitados, vendiéndose en total $ 75,000 nominales.

Los precios de los títulos de sociedades se vieron poco sostenidos. Las acciones de la Empresa de Estaño de Araca y las de la Compañía Estañífera de Llallagua tuvieron durante las ruedas una considerable baja, pero a última hora reaccionaron para quedar casi con las mismas cotizaciones con que cerraron el Sábado.

En cuanto a los bonos hipotecarios, la tendencia también se manifestó floja.

OPERACIONES DE AYER

1.a rueda

47000 Hip. 8-1, 95 1|4.
2000 Hip. 8-1, 95.
9000 Caja 8-1|2, 94 3|4.
7000 Caja 8-1|2, 94 7|8.
5 Banco Chile, 188.
100 Chacaltaya, Enero 26, 16 1|2
2000 Caja 7-1, 89 1|2.
200 Llallagua, Feb. 9, 347.
200 Llallagua, Feb. 9, 346.
1200 Chacaltaya, Feb. 9, 17 1|2.
600 Chacaltaya, Enero 26, 17 1|4
100 Lastenias, Enero 26, 29 1|2.
1000 Chacaltaya, Feb. 9, 17 1|4.
14000 Caja 8-1, 94 1|2.
6500 Llallagua, Feb. 9, 344 1|2.
500 Llallagua, Feb. 9, 344 3|4.
200 Llallagua, Feb. 9, 344.
500 Llallagua, Enero 26, 342.
1000 Caylloma, 5.
3000 Caja 7-1, 89 3|8.
19000 Caja 7-1, 89.
200 Lebu, Enero 26, 86 1|4.

2.a rueda

100 Fuegos, 100.
100 Fuegos, Feb. 9, 100.
200 Lebu, Feb. 9, 86.
100 Lebu, Feb. 9, 85.
18000 Caja 7-1, 89 1|2.
3000 Hip. 8-1, 94 3|4.
18... Caja 7-1, 89 1|2.
115 Gas Santiago, 45 1|2.
100 Fuegos, 99.
300 Araca, Feb. 9, 76.
100 Huanuni, Feb. 9, 75.
200 Lastenias, Feb. 9, 29.
300 Llallagua, Feb. 9, 343 1|2.
300 Llallagua, Feb. 9, 343.
400 Llallagua, Feb. 9, 342 1|2.
400 Fuegos, Enero 26, 100.
200 Dones, Enero 26, 18.
100 Fuegos, Feb. 9, 100 1|2.
200 Dispustada, Enero 26, 47 1|4
500 S. Rita, Feb. 9, 22 1|4.
100 Antofagasta, Feb. 9, 48.
59000 Caja 8-1, 94 5|8.
100 Fuegos, Feb. 9, 101.

PRECIOS DE COMPRADOR O VENDEDOR AL TERMINAR LAS RUEDAS

TITULOS	COMPRADOR Cantidad	COMPRADOR Precio	VENDEDOR Cantidad	VENDEDOR Precio
BONOS				
Caja 6-1	10,000	85	1,000	87
Caja 7-1	2,000	89⅜	10,000	89½
Caja 7-1 (1910)	10,000	90	....	....
Caja 8 1|2	3,000	94⅝	15,000	94¾
Caja 8-1	20,000	94½	....	....
Garantizador 8	9,000	79	....	....
Hipotecario 7-1	16,000	89½	....	....
Hipotecario 8-1	....	....	19,000	95
Hipotecario 8-1 (1916)	10,000	95	....	....
BANCOS				
Chile	200	187	15	188
Español de Chile	....	....	200	148
Garantizador de Valores	100	8	....	....
Hipotecario de Chile	10	596	....	....
Nacional	....	....	30	59
Nacional	....	....	100	60
MINERAS				
Araca, Febrero 9	100	76	200	77
Arauco	500	2⅛	500	2¼
Caylloma, Febrero 9	1,000	5	500	5¼
Colquiri	1,000	1	1,000	1½
Chacaltaya, Febrero 9	200	17	300	17¼
Chacaltaya, Enero 26	....	....	200	17⅛
Disputada, Enero 26	100	47	....	....
Disputada, Febrero 9	....	....	300	47¾
Gatico, Enero 26	....	....	300	14
Huanuni, Febrero 9	....	....	200	75
Lebu, Febrero 9	300	84½	200	85½
Llallagua, Febrero 9	200	342½	....	....
Lota y Coronel, Febrero 9	....	....	300	46
Lota y Coronel, Enero 26	....	....	200	45
Nueva Elqui, Febrero 9	....	....	400	30¾
Oruro, Enero 26	200	24	200	25
San Bartolomé, Febrero 9	....	....	200	21
San José de Oruro (Serie A.)	500	7¼	....	....
Santa Rita, Febrero 9	200	22	400	22¼
Tocopilla, Febrero 9	....	....	200	93½
Totoral	500	7	....	....
Vacas, Febrero 9	500	5¾	....	....
SALITRERAS				
Antofagasta, Febrero 9	100	48	200	48½
Dones, Febrero 9	500	18¼	....	....
Dones, Enero 26	1,500	18	300	18¼
Lastenia, Febrero 9	200	29	100	29½
GANADERAS				
Gente Grande, Enero 26	....	....	300	40
Tierra del Fuego	100	99	....	....
Tierra del Fuego, Febrero 9	200	101	....	....
INDUSTRIALES				
Electricidad Industrial	200	89¾	....	....
Gas de Santiago	10	45	25	45½
Malvoa	....	....	39	16½
Malvoa, Enero 26	100	16½	....	....
Viña del Mar, Enero 26	200	38½	500	39
Viña del Mar, Febrero 9	500	39	300	39¾
DIVERSAS				
Club Hípico	2	7,200	....	....
Telégrafo Comercial	100	46½	....	....
PETROLIFERAS				
Rafaelitas del N., Febrero 9	....	....	200	10
CIERRE A LAS 5 P. M.				
Cambio	....	45.20	....	45.40
Oro	....	241	....	242
Libras por oro	....	13.20	....	13.40
Araca, Febrero 9	....	83	....	....
Chacaltaya, Feb. 9, transacción	....	17	....	....
Disputada, Feb. 9	....	....	....	47
Llallagua, Feb. 9	....	....	....	353½
Lota y Coronel, Enero 26	....	....	....	45
Tocopilla, Feb. 9	....	94½	....	....
Antofagasta, Feb. 9, transacción	....	47¼	....	....
Lastenia, Feb. 9	....	29	....	....

OPERACIONES EN VALPARAISO

1.a rueda

200 Llallagua, Feb. 9, 348.
200 Llallagua, Enero 26, 346.
200 Llallagua, Feb. 9, 348 1|4.
600 Oruro, Enero 26, 25.
600 Oruro, Feb. 9, 25.15.
1800 Dones, Enero 26, 18.
1800 Dones, Feb. 9, 18.10.
2000 Aracas, Feb. 9, 78.
100 Aracas, Feb. 9, 77.
200 Llallagua, Feb. 9, 347.
1200 Oruro, Enero 26, 25.
1200 Oruro, Feb. 9, 25.16.
500 Llallagua, Feb. 9, 345.
100 Antofagasta, Feb. 9, 47.
100 Antofagasta, Feb. 9, 47 1|4.

2.a rueda

500 S. Rita, Feb. 9, 22.
2200 Dones, Enero 26, 18.
100 Gatico, Feb. 9, 13 3|4.
200 S. Rita, Enero 26, 22.
1500 S. Rita, Feb. 9, 22 1|2.
900 S. Rita, Feb. 9, 22 3|4.
1000 Dones, Enero 26, 18.
1000 Dones, Feb. 9, 18.10.
100 Huanuni, Feb. 9, 75.
100 Huanuni, Enero 26, 74 1|4.
400 Huanuni, Enero 26, 74.
150 Lastenias, Enero 26, 29.
500 Lastenias, Feb. 9, 29.
200 Aracas, Enero 26, 76 1|2.
500 Oruro, Feb. 9, 24 1|4.
200 Huanuni, Feb. 9, 74 1|2.
300 Huanuni, Enero 26, 74.
300 Huanuni, Feb. 9, 74 1|2.

CAMBIO

1.a rueda, vend., 44.40; y comprador, 44.20.

2.a rueda, vend., 45.20; y comprador, 45.00.

ORO

1.a rueda, vend., 237; y comprador, 236.50.

2.a rueda, vend., 243; y comprador, 242.

LIBRAS POR ORO

1.a rueda, vend., 13.40; y comprador, 13.20.

2.a rueda, vend., 13.40; y comprador, 13.20.

ACCIONES Y BONOS

ULTIMAS COTIZACIONES

	Pagados	Precios	
BANCOS			
Chile	$ 100	188	tr.
Chile y Arg.	50	68	n.
Concepción	50	85	n.
Curicó	$ 100	121	n.
Edwards	$ 100	100	n.
Español de Chile	$ 100	147	tr.
Francés de Chile	50	30	tr.
Garantizador	50	8 1|2	c.
Hip. de Chile	50	598	tr.
Hipot. de Valp.	100	130	n.
Industria y C.	20	16	v.
Italiano, serie A	100	47	tr.
Italiano, serie B	100	80	tr.
Nacional	50	60	v.
Talca	100	129	n.
MINERAS			
Araca	£ 1	83	c.
Arauco	$ 10	2 1|8	c.
Carboníf. Penco	—	18	tr.
Caylloma	sh 5	5	tr.
Colquirí	$ 5	1 1|8	tr.
Condoriaco	—	16	n.
Coronel	$ 20	3	c.
Chacaltaya	£ 12	17	tr.
Chañarcillo	1	10	tr.
Choicas	—	8	n.
Disputada	$ 25	47	v.
Gatico	£ 1	13 3|4	tr.
Guanaco	1	11 1|4	tr.
Huanillos	—	10 3|4	n.
Huanuni	£ 1	74 1|2	tr.
Lebu	$ 50	85	tr.
Llallagua	£ 1	353 1|2	tr.
Lota y Co. (oro)	$ 20	45	v.
Máfil	50	113	v.
Monte Blanco	£ 4	3 1|2	tr.
Nueva Elqui	$ 10	30 3|4	tr.
Oploca	£ 1	95	c.
Oruro	20	24 1|4	tr.
Parga	20	23 1|2	tr.
Pintados	—	2	c.
Poderosa	—	15	n.
San Bartolo	$ 20	21	v.
Santo Cristo	—	7 1|4	c.
S. José O., Ser. A	—	3	tr.
S. José O., Ser. B	—	3	tr.
Sta. Rita	$ 5	22 3|4	tr.
Schwager	£ 1	65	v.
Taltal	$ 10	14 1|2	tr.
Tocopilla	£ 1	94 1|2	c.
Totoral	$ 10	7 3|8	tr.
Tres Puntas	5	20 1|4	v.
Vacas	$ 5	5 7|8	v.
Yaco	—	3	tr.
SALITRERAS			
Agua Santa	£ 10	120	tr.
Agua Verde	—	21	n.
Alianza de T.	$ 20	1	tr.
Antofagasta	£ 1	47 1|4	tr.
Barcelona	10	5 1|2	tr.
Boquete	1	4	v.
Cerrillos Antof.	—	3	n.
Chilena	£ 1	15 1|8	tr.
Dones	$ 1	18	tr.
Flor del Desierto	—	50	n.
Galicia	£ 1	30	tr.
La Unión	$ 20	12	c.
Lastenia	—	29	c.
Loa	£ 1	73	tr.
Nueva Castilla	$ 20	15 1|2	tr.
Peñón	£ 1	22	v.
Perfetti	1	9 3|8	tr.
Perseverancia	$ 20	10	n.
Tocopilla	—	615	tr.
Unión de Taltal	—	0.20	n.
AGRICOLAS Y GANADERAS			
Aysen	£ 1	23 1|2	tr.
Gente Grande	£ 1	40	v.
Laguna Blanca	1	90	tr.
[illegible] y Rupanco	$ 20	20	v.
Río Cisnes	£ 1	26	n.
Tierra del Fuego	$ 20	101	tr.
[illegible]	—	30	tr.
Vallenar	$ 20	45	n.
SEGUROS			
Alemana	$ 175	810	c.
Alianza Chilena	25	64	n.
América	25	95	n.
[illegible]mericana	150	240	v.
[illegible]	25	45	n.
Anglo Chilena	$ 25	71 1|2	n.
Comercial	125	195	n.
Central	25	70	n.
Chilena C.	25	60	tr.
Cóndor	20	13	tr.
Esmeralda	—	17	n.
Española	$ 100	270	n.
Estrella	10	20	tr.
Francesa	50	176	n.
Franco Chilena	25	30	n.
Internacional	25	75	n.
Italia	100	400	n.
Iberia	62.50	130	n.
Germania	25	40	c.
Mundial	100	105	n.
Mapocho	50	143	n.
Nacional	$ 500	670	n.
Nueva España	125	220	n.
Previsora	50	24	tr.
Protectora	25	205	n
Porteña	10	5	n.
Providencia	20	17	n.
República	50	—	
Salvadora	33	—	
Santiago	200	276	n.
Unión Chilena	375	600	c.
Unión Nacional	60	65	tr.
INDUSTRIALES			
Austral de M.	—	0.90	c.
Buq. y Maderas	$ 50	30	tr.
Catres	100	85	n.
Cemento Melón	£ 1	25 1|2	c.
Cervecerías U.	$ 20	35	tr.
Ch. de Fósforos	$ 50	125	c.
Clavos y P. de A.	100	—	
Chiclayo	—	36	n.
Diques	$ 100	125	n.
Fáb. de Tomé	—	150	c.
Electricidad Ind.	$ 50	91	tr.
Envases y E.	10	9	tr.
Gas Concepción	—	35	tr.
Gas de Santiago	$ 50	45 1|2	tr.
Gas Valparaíso	$ 50	100	tr.
H. Metalúrgica	—	3,500	v.
Imprenta	$ 100	81	tr.
Industrial	20	25	tr.
Laboratorio Ch.	25	74	c.
Maestranza y G.	£ 2	13	n.
Malvoa	$ 20	16 3|4	c.
Manuf. Tejidos	100	69	n.
Molin. El Globo	100	73	n.
Nac. Cervezas	25	15	tr.
Nac. Fuerza Eléc.	20	—	
Pan y Galletas	—	22 3|4	n.
Perfumería	—	24	n.
Ref. Penco (oro)	$ 13.33	54	tr.
Tabacos	$ 20	88	tr.
Tejidos Santiago	$ 100	110	c.
Vidrios	100	70	tr.
Viña del Mar	$ 1	39 3|4	tr.
Volcán	$ 50	50	v.
SOCIEDADES VARIAS			
Bolsa Comercio	$ 50,000	135,000	tr.
Bolsa Corredores de Valparaíso	5,000	195,000	tr.
Club Hípico	500	7,200	c.
Club de Viña	500	400	tr.
Feria Izquierdo	100	118	n.
Nac. Vapores	—	10	tr.
Hipódromo Ch.	$ 1,000	950	n.
Mer. La Vega	100	100	n.
P. Centenario	—	9	c.
Salinas P. Lobos	—	115	tr.
San Bernardo	100	138	t.
San Martín	—	0.30	tr.
Sporting Club	—	10,500	tr.
Tattersall	100	102	c.
Telégrafo C.	$ 25	46 1|2	c.
Transp. Unidos	50	31	n.
Vapores	25	79	tr.
PETROLIFERAS			
Caupolicán y C.	—	3 1|2	tr.
Nacional	$ 2	0.50	c.
Rafaelitas del N.	—	10	v.
BONOS			
Caja £-5 (31 Mar. 30 Set.)		75	tr.
Caja 6-1 (30 Ab. 31 Set.)		86 1|2	tr.
Caja 6-2 (30 Ab.-31 Oc.)		86	v.
Caja 7-1 (15 En. 15 Jun.)		89 1|2	tr.
Caja 7-2 (15 En. 15 Jun.)		92	tr.
Caja 8 1|2 (31 Mar. 30 Set.)		94 5|8	tr.
Caja 8-1 (30 Jun. 31 Dic.)		94 5|8	tr.
Caja 8-2 (30 Jun. 31 Dic.)		97	c.
Garant. 7 (30 Jun. 31 Dic.)		63	n.
Garant. 8 (30 Jun. 31 Dic.)		79	c.
Hip. Chile 6-2 (31 Mar.-30 Set.)		80	v.
Hip. Chile 7-1 (31 Mar.-30 Set.)		89 1|2	tr.
Hip. Chile 7-2 (31 Mar.-30 Set)		88	tr.
Hip. Chile 8-1 (31 Mar.-30 Set)		94 3|4	tr.
Hip. Chile 8-2 (31 Mar.-30 Set.)		95	c.
Hip. Nacional 8-1 (1.o Mar. 1.o Set.)		93	tr.
Hip. Valparaíso 7, (30 Jun. 31 Dic.)		75 1|2	v.
Hip. Valparaíso 8, (30 Jun. 31 Dic.)		87 3|4	tr.
Municipalidad, Marzo 8, (31 Mar. 30 Set.)		93	n.
Municipalidad, Abril 8, (30 Ab.-30 Oct.)		90	n.
Municip. Dic. 8 (30 Jun. 31 Dic)		84	c.

GUIA
DE CORREDORES DE LA BOLSA DE COMERCI[O]
AUGUSTO OVALLE CASTILLO
LUIS RAMIREZ SANZ
Bandera 55 — Teléfono 2511.

FARO
CIGARRILLOS
20 cts. PAQUETE

VALOR DE LA £ EN DOLARES

Los cablegramas procedentes de Nueva York, recibidos ayer en los Bancos de esta ciudad, indican las siguientes cotizaciones en oro americano:

Anglo Sur-Americano	4.20 ⅞
Alemán Transatlántico	4.20
Francés de Chile	4.20 ¾
Londres y Río de la Plata	4.20 ¾
[N]ational City Bank	4.21

COTIZACION DE METALES

Cablegrama sobre cotización de metales correspondiente al 23 del actual

Estaño: £ 158.15.0 al contado y 160.5.0 a plazo. Bajó 3.17.6 al contado y 4.0.0 a plazo.

Cobre Standard: £ 65.0.0 al contado y 65.15.0 a plazo; no varió.

Plata: 34 3|4d. Bajó 1|8d.

BOLSA COMERCIAL DE CHILE

1.a rueda

1700 Marta Lib., Feb. 9, 5.
500 Chacaltaya, Enero 26, 17.
500 Chacaltaya, Feb. 19, 17.30.
2900 Marta Lib., Enero 26, 4 7|8.
300 Chacaltaya, Enero 26, 16 3|4.
1000 Caylloma, Enero 26, 5.
1000 Caylloma, Feb. 9, 5.10.
100 Chacaltaya, Feb. 9, 17.

2.a rueda

600 Marta Lib., Enero 26, 4 7|8.
1400 Marta Lib. Feb. 9, 5.
1200 Caupolicán, Enero 26, 4.
200 Chacaltaya, Feb. 9, 16 3|4.

TATTERSALL

Precios corrientes en la Feria del 23 de Enero de 1922

Terneros de pie, desde $ 40 a $ 92.

Terneros de 1 año, desde 82 a 105.

Terneros desde 1 y medio año, desde 125 a 155.

Novillos de 2 años, gordos, desde 222 a 290.

Novillos de 2 años, a media gordura, desde 190 a 238.

Novillos de 2 años, flacos, desde 155 a 192.

Novillos de 3 años, gordos mestizos, desde 382 a 445.

Novillos de 3 años gordos del país, desde 292 a 382.

Novillos de 3 años a media gordura, desde 286 a 360.

Novillos de 3 años, flacos mestizos, desde 190 a 282.

Novillos de 3 años, flacos del país, desde 180 a 222.

Bueyes gordos mestizos, desde 435 a 655.

Bueyes gordos del país, desde 385 a 452.

Bueyes a media gordura, desde 290 a 405.

Bueyes flacos mestizos, desde 245 a 305.

Bueyes flacos del país, desde 182 a 260.

Bueyes flacos de trabajo, desde 345 a 450.

Torunos gordos, desde 315 a 530.

Torunos a media gordura, desde 265 a 342.

Toros, desde 235 a 555.

Vaquillas de 1 y medio año, desde 100 a 175.

Vaquillas de 2 años, desde 195 a 282.

Vaquillas de 3 años, desde 200 a 302.

Vacas gordas mestizas, desde 360 a 475.

Vacas gordas del país, desde 390 a 385.

Vacas a media gordura, desde 260 a 315.

Vacas flacas mestizas, desde 192 a 275.

Vacas flacas del país, desde 170 a 215.

Vacas paridas de lechería mestizas, desde 342 a 550.

Vacas paridas a media gordura, desde 290 a 405.

Vacas paridas flacas, desde 200 a 298.

Ovejas, desde 20 a 24.20.

Corderos, desde 20.50 a 28.50.

Ventas al peso, al martillo y en privado

Novillos en embarque de 0.86½ a 0.94.

Novillos de 0.77 1|2 a 0.86 1|2, el kilo.

Bueyes, de 0.76 1|2, a 88 1|2, el kilo.

Torunos, de 0.70 a 0.79 1|2, el kilo.

Vacas, de 0.77 1|2 a 0.82 1|2, el kilo.

MATADERO PUBLICO

ENCIERRA DE HOY

GANADO MAYOR

Bueyes	32
Novillos	114
Vacas	167
En vara	3
Total	352

GANADO MENOR

Corderos	977
Cerdos	39
Cabros	—
Terneros	25
Total	1041

PRECIOS DE LAS CARNES

		El kilo
Carne buey	1.a	1.28 a 1.30
Id. id.	2.a	1.15 a 1.24
Id. id.	3.a	0.70 a 1.00
Carne novillo	1.a	1.28 a 1.30
Id. id.	2.a	1.15 a 1.24
Id. id.	3.a	0.70 a 1.00
Carne vaca	1.a	1.28 a 1.30
Id. id.	2.a	1.15 a 1.24
Id. id.	3.a	0.70 a 1.00
Carne cordero	1.a	1.40 a 1.50
Id. id.	2.a	1.20 a 1.30
Id. id.	3.a	0.80 a 1.00
Carne oveja	1.a	1.10 a 1.20
Id. id.	2.a	0.90 a 1.00
Id. id.	3.a	0.60 a 0.80
Carne de cabro	1.a	no hubo
Id. id.	2.a	no hubo
Id. id.	3.a	no hubo
Carne de cerdo	1.a	a 1.70
Id. id.	2.a	1.55 a 1.65
Id. id.	3.a	1.40 a 1.50
Grasa en rama		1.30 a 1.40
Sebo de ovejuno		0.80 a 0.90
Cuero de vacuno, macho		1.10 a 1.30
Id. id hembra		2.00
Id. id ovejuno pesos docena		$ 30 a 40

FERROCARRILES DEL ESTAD[O]

(N.o 4) VIAJE DIRECTO HACIA Y DESDE CONSTITUCION EXPRESO DE TALCAHUANO

Todos los Miércoles el expreso a Talcahuano, que ... meda a las 7.30, combina en Talca con el tren a Consti... sale a las 12.37. Ese día no combina con el ramal el tren ... Alameda a las 8.30.

Desde el próximo Jueves 26, todos los Jueves, a las ... de Constitución un tren que combinará en Talca a las ... expreso de Talcahuano, que llega a Alameda a las 19.02, ... tendrá combinación con el ramal el tren del sur que vie... llán, que pasa por Talca a las 10.15 y llega a Alameda a las ...

Se previene al público que las estaciones expenderán ... rectos para estas combinaciones, calculados con tarifa ... dentro del ramal y del expreso en la línea central.

El Jefe del Departamento de Transp...

18 de Enero de 1922.

(N.o 5) SERVICIO EXTRAORDINARIO DE TRENES ... GENA LOS DIAS DOMINGOS

A fin de dar mayores facilidades al público, desde el ... Domingo 22, el primer tren a Cartagena se desdoblará los ... mingos, saliendo la primera fracción de Alameda a las ... llegar a San Antonio a las 10.02 y a Cartagena a las 10... niéndose sólo en Talagante, Melipilla, Llolleo y ... tonio. Al regreso, también se desdoblará el último tren ... Cartagena la segunda fracción, a las 17.10; y de San An... las 17.35, para llegar a Alameda a las 20.34, deteniéndo... mismas estaciones que en el viaje de ida.

Además, correrán todos los trenes que se ha anunc... riormente.

Para evitar aglomeración en las boleterías, desde ... Sábado se expenderán boletos hacia el ramal, válidos ... mingo.

En beneficio del público se ruega llegar a la estación ... mayor anticipación posible, a fin de no atrasar el tren ... imprevisto de viajeros.

EL ADMINISTRADOR DE LA 2.a Z...

19 de Enero de 1922.

Se solicitan propuestas públicas para el 7 de Marzo ... próximo, por una pala a vapor y por 1,000 toneladas de ... gas para fragua.

Bases y antecedentes en el Departamento de Materiales ... macenes en la Estación Alameda.

Santiago, 5 de Diciembre de 1921.

Se solicitan propuestas públicas para la construcción ... enganches automáticos destinados al equipo de carga.

Las propuestas se abrirán en el Departamento de T... Maestranza (Agustinas 1260), el 17 de Marzo de 1922, ... horas.

Bases, especificaciones y demás antecedentes en el ... partamento.

RENOVACION DE PUENTES EN LA II ZONA

Pídese propuestas públicas para la ejecución y ...

a) Ocho tramos de concreto armado, de 16 mts. de ... los puentes Tripaume, Rengo y Clarillo.

b) Ocho tramos metálicos destinados a los puentes ... rica N.o 1 y Teno N.o 1 y N.o 2.

Bases y antecedentes pueden consultarse en el De... de la Vía y Obras, estación Mapocho; y en la Administ... la II Zona, Alameda, de 14 a 16 horas.

Las propuestas se abrirán en la Oficina del Jefe del ... partamento el 2 de Febrero de 1922, a las 15 horas, las ... dientes a los tramos de concreto armado; y a las 16 hor... rrespondientes a los tramos metálicos.

Avisos de Vapore[s]

Compañía Sud-Americana de Vapo[res]

PROXIMAS SALIDAS:

"HUASCO" — Vapor rápido para Cristóbal, en con... naves para Estados Unidos, Europa, ... MIERCOLES 1.o de FEBRERO a las 4 P...

"MAIPO" — Vapor para Pimentel (Perú), con esca... mayoría de los puertos intermedios, el ... DO 28 de ENERO, a las 4 P. M.

Agentes: Wessel, Duval y Co., Huérfanos esq. Morandé.—Su... tes: Compañía de Transportes Unidos, Estado esq. Deli...

GRACE LINE
SE[RVICIO] RAPIDO DE VAPORES ENTRE VALPARAISO ... NUEVA YORK
Viaje en 19 días, Vía Canal de Panamá, con escala en ... gasta, Iquique, Mollendo, Callao y Cristóbal.
Servicio de primera clase, únicamente.
Camarotes de lujo. Cuisine inmejorable.
.. SALIDAS FIJAS CADA TRES SEMANAS, A LA 1 P. M.
"SANTA LUISA", ENERO 25. | "SANTA ANA", MARZO ...
"SANTA TERESA", FEBRERO 15. | "SANTA LUISA", SALDRA ... ZO 29.
Por informaciones y pasajes, dirigirse a sus agentes en ...
GRACE y Cía. (CHILE) S. A.
Agentes de la Compañía Japonesa Toyo Kisen ...
HUERFANOS 1087 :—: SANTIAGO

Compañía Sud-Americana de Vapo[res]

GRAN EXCURSION VERANIEGA A PAP[UDO]

El espléndido vapor "HUASCO" hará un viaje de ... Papudo.

La nave saldrá de Valparaíso el SABADO 28 a la ... la tarde, para fondear en Papudo a las 4. Saldrá de ... de Papudo el Domingo 29, a las 4 de la tarde, fondea... Valparaíso a las 7.

El pasaje de ida y regreso importará $ 150.00 mo... rriente, por persona.

En el programa de fiestas figurará un baile el Sáb... la noche, y al que podrán concurrir las familias y vera... de Papudo.

Mayores informaciones se pueden solicitar donde ... ñores

Wessel, Duval & C[o.]
Huérfanos esquina Morandé

MUNSON STEAMSHIP LI[NE]

Servicio de pasajeros de Buenos Aires a New York, con ... en Montevideo, Santos y Río de Janeiro.
Próxima salida
Febrer...
AMERICAN LEGION
SOUTHERN CROSS
Por informes y pasajes a
THE AMERICAN EXPRESS COMPANY, INC.
CASILLA 147. — VALPARAISO. — PRAT ...

VIDA OBRERA

SOBRE LA SITUACION ACTUAL DEL PERSONAL DE LA EMPRESA DE LOS TRANVIAS

EL DESFILE DE LA MAÑANA DE HOY. — MEMORIALES QUE PRESENTARAN LOS OBREROS

PUBLICACIONES DE LA FEDERACION OBRERA DE CHILE

CONSEJO N.o 2 DE TRANVIARIOS. —Cítase a junta general extraordinaria para hoy, a las 3 P. M. para tratar la cuestión del secretario general y lo relacionado con los pagos al personal.

Cítase también a los desocupados para hoy, a las 8.30 de la mañana, para asistir en masa al desfile a la Gerencia y a la Presidencia de la República a pedir la Olla común. Se encarece la asistencia.

Mañana se llevará a efecto la velada a beneficio del secretario general Miguel Molina. T ..ará parte el cuadro "Amor y Libertad". Un diputado obrero dará una conferencia.

Acuerdos sociales

SOCIEDAD JUVENTUD ESPERANTISTA DE SAN EUGENIO. — Hoy, a las 9 P. M., esta sociedad efectuará una asamblea general a fin de ocuparse del cuadro artístico de la sección deportiva.

FEDERACION DE OBREROS DE IMPRENTA.—Sección Santiago. — Conforme al acuerdo de la última junta, cítase a asamblea general para hoy, a las 9 de la noche, a fin de terminar la discusión de la tabla pendiente. Los delegados deben asistir y hacer lo posible porque los federados concurran a esta sesión.

Se invita especialmente al personal de "La Federación Obrera" y al personal de la Selecta.

—El ex-tesorero señor J. Luis Rojas concurrirá a dar lectura al balance del período anterior.

COMITE CONTRA EL ALZA DE LAS TARIFAS DE LOS TRANVIAS.—A los delegados de este comité, para hoy Martes, a las 8.30 de la noche, en San Francisco 608.

CENTRO DE ESTUDIOS SOCIALES DE LA FEDERACION DE OBREROS DE IMPRENTA.— Para esta noche se ha citado a reunión ordinaria.

Desarrollarán temas los socios David Uribe, J. M. Castro Rojas y Nolasco Arratia.

Sociedad Unión de los Tipógrafos

ACUERDOS DE LA ULTIMA SESION.—El Domingo último efectuó una numerosa junta general de socios para discutir dos proposiciones presentadas a la consideración de la Sociedad.

Por la primera de ellas, se declaraba que en las fiestas de la institución y en su salón social no se podrán expender bebidas alcohólicas de ninguna especie; y por la segunda, se recomendaba a los componentes de la Unión de los Tipógrafos que trabajan en los talleres que se afilien a la Federación de Obreros de Imprenta, Sección Santiago.

LA SITUACION ACTUAL DE LOS TRANVIARIOS DESOCUPADOS

El comicio público de la mañana de hoy

Memoriales que los tranviarios entregarán al Presidente de la República, y al director-delegado de la Empresa de Tracción

Oportunamente dimos cuenta que entre el gremio de tranviarios que actualmente se encuentra sin trabajo, debido a la restricción del servicio de tranvías en la ciudad, existía el propósito de realizar una manifestación pública a fin de pedir al Gobierno y a la Gerencia de la Empresa, la solución del problema que se ha originado en este servicio de locomoción.

Dando cumplimiento a este propósito, en una de las últimas reuniones celebradas por el Consejo número 2, se acordó realizar la manifestación en perspectiva hoy Martes a las diez de la mañana, para lo cual los manifestantes deberán reunirse en el local social de los tranviarios, ubicado en la calle Martínez de Rozas esquina a la de Bulnes.

Organizado el desfile, los tranviarios se dirigirán a la Gerencia de la Empresa, en donde una comisión hará entrega al director delegado señor Tonkin, del siguiente memorial:

"Señor director delegado de la Empresa de Tranvías y Compañía Chilena de Electricidad. — Muy señor nuestro:

En representación del gremio de tranviarios vengo en poner en su conocimiento los siguientes acuerdos tomados por el personal: "Pedir de la Empresa la mitad del depósito para el personal sobrante".

Tomando en consideración la difícil situación por que atraviesa el personal sin trabajo y dado que antes sólo se exigía al personal un depósito de $ 50 y se les devolvían $ 25 en el mes de Setiembre, y hoy que tienen como depósito $ 100, es más lógico que en esta situación por demás aflictiva porque atraviesa el personal por falta de trabajo, se le dé lo solicitado.

"Pedir de la Gerencia que deje sin efecto la reforma de pagos al personal y lo haga en la forma antigua, o sea, los días 3 y 18 de cada mes."

Tomando en consideración, que las quincenas salen más cortas que antes y, por consiguiente, nos acarrea mayores necesidades, y porque con este sistema de pago sin fecha, en varias ocasiones nos tocará pagarnos los días 9 o 10, y esto nos perjudica grandemente, sobre todo en los pagos de arriendos, que lo tenemos que hacer el día primero de cada mes.

Sin otro particular, me subscribo de usted su Aftmo. y S. S.—El Secretario General Interino. — Enero 23 de 1922.—Santiago."

AL PRESIDENTE DE LA REPUBLICA

Terminada la conferencia que celebrarán los obreros con el señor Tonkin, éstos se dirigirán a la Moneda, en donde harán entrega también al Presidente de la República señor Arturo Alessandri, de la siguiente presentación por la cual solicitan la autorización correspondiente, a fin de implantar en el local de los tranviarios, el servicio de una olla común, destinada al personal cesante.

La presentación es la siguiente:

"Excelentísimo señor Presidente de la República de Chile, don Arturo Alessandri:

El Consejo Federal N.o 2, en representación del personal, a V. E. respetuosamente expone: que viene en solicitar la ayuda del Gobierno para establecer la olla común, en nuestro recinto social, para los 700 desocupados y sus familias.

Hacemos esta petición, tomando en consideración la no solución de la cuestión tranviaria ante V. E. y la gran necesidad de hambre y miseria que se apodera del personal sin trabajo.

Sin otro particular deseamos salud y prosperidad en el Gobierno de Vuestra Excelencia. — El Secretario General Interino. — Enero 23 de 1922.—Santiago."

MANIFIESTO DE LOS TRANVIARIOS AL PUBLICO

Con motivo de esta manifestación, el Consejo Federal N.o 2 de Tranviarios ha distribuído entre el público de Santiago.

Importante asamblea celebrada ayer por el Consejo Federal de los Ferroviarios

ASISTENCIA DE LOS CONSEJEROS QUE REPRESENTAN A LOS OBREROS DENTRO DE LA CAJA DE RETIRO Y PREVISION SOCIAL DE LOS FERROCARRILES

En la asamblea de ayer se estudian ampliamente los actuales servicios sanitarios de la Empresa

Se acuerda recomendar a los delegados que asistirán al próximo Congreso hagan indicación para que sea separado el actual jefe de dichos servicios

Las economías de la Empresa y la disminución del personal. — Por este mismo capítulo la Maestranza de Talca suspenderá también sus labores

Pocas veces el Consejo Federal N.o 1 de Ferroviarios de esta capital, durante el curso de su vida societaria, había celebrado una asamblea tan importante como la efectuada ayer con motivo de haber concurrido a ella los dos consejeros que representan a los obreros dentro del Consejo de la Caja de Retiro y Previsión Social de la Empresa: señores Exequiel Jiménez y Luis Bize.

A esta asamblea, concurrió también un gran número de los federados.

Abierta la sesión la que fué presidida por el secretario general del Consejo N.o 1, señor Gaspar Balofett, se dió lectura al acta de la sesión la que fué aprobada.

En seguida el señor Baloffet, poniéndose de pié, pronunció un elocuente discurso durante el cual, manifestó que los ferroviarios que forman esta institución, se sentían congratulados de la atención que les dispensaban los consejeros que representan a los trabajadores en la Caja de Retiro y Previsión Social de los Ferrocarriles al asistir a dicha reunión, con el objeto de darles cuenta de su actuación dentro de esta corporación dirigente de la Empresa.

Este rasgo, dijo, de nuestros consejeros, es digno de todo aplauso de parte de los trabajadores quienes reconocemos en ellos, el alto espíritu de trabajo y honradez que los guía al tener la representación nuestra en esta importantísima sección, en la que se dilucidan todos los intereses pecuniarios y sociales de los que formamos en la gran colectividad ferroviaria de Chile.

El señor Balofett, al terminar su discurso de presentación de los consejeros, fué calurosamente aplaudido.

A continuación el presidente de la asamblea, ofreció la palabra al consejero señor Exequiel Jiménez quien fué saludado también por una gran salva de aplausos.

Empezó su discurso el señor Jiménez, agradeciendo íntimamente las manifestaciones de adhesión y simpatía que los hacían objeto los entusiastas miembros que forman el Consejo Federal N.o 1 de Ferroviarios, institución de que les merecen especiales afectos por la corrección social que lleva y por los altos fines colectivos que tiene estatuído en sus respectivos reglamentos.

Después, y entrando a tratar sobre las actuales funciones de la Caja de Retiro y Previsión Social, dijo que senti.. tener que manifestarles a los asambleístas un acuerdo que la corporación a la que pertenece, había tomado en una de sus últimas sesiones referente al pago de la cuota que la Caja debe hacer según la ley N.o 3,379 y el artículo N.o 58, a los imponentes que mueren en actos del servicio.

Según este artículo, dijo, la Caja tiene la obligación de pagarles a dichos empleados una cuota que no puede subir de 300 pesos y no bajar de 200. Ahora, la mayoría de los consejeros de esta repartición, han acordado que esta cuota sea pagada en su mínimo o sean 200 pesos.

Manifestó que al tratarse esta cuestión, los consejeros que representan a los obreros, habían hecho una tenaz campaña para que este acuerdo no fuese tomado por el Consejo, alegando para ello, la difícil situación en que se encuentran los trabajadores de la Empresa, y la crisis porque atraviesa el país mismo.

Pero como había una mayoría dentro del Consejo, agregó el señor Jiménez, esta rebaja fué aprobada naturalmente que con el voto en contra de nosotros.

Después de haberse referido a varios otros asuntos de carácter personal para los Consejeros representantes de los obreros, terminó diciendo que a su vez, él se sentía satisfecho también de haber llegado hasta el recinto social de los ferroviarios para darles cuenta de este asunto, que envuelve una vital importancia para los intereses de todos los trabajadores que pertenecen a la Empresa.

En seguida, el señor Balofett ofreció la palabra al señor Luis Bize, quien, a igual que el señor Jiménez, manifestó su sentimiento por el acuerdo tomado en el Consejo de la Caja de Retiro y Previsión Social, por cuanto él iba a perjudicar hondamente a las familias de los obreros fallecidos en actos del servicio.

Dijo que si antes, a las familias ferroviarias que eran víctimas de una desgracia tan irreparable como lo era la muerte de uno de sus miembros, la Caja les daba una cuota de 250 pesos, suma ésta que escasamente alcanzaba a sufragar los gastos de los funerales, hoy, con el acuerdo a que se había referido su colega de trabajo, se iban a ver en la imposibilidad de hacer siquiera una mediana economía, aunque contaran con el sueldo que tiene estatuído la Empresa.

Terminado el discurso del señor Bize, se abrió un amplio debate, iniciando la discusión el federado señor Mena, quien manifestó que los miembros que forman el Consejo, debían agradecer ante todo, la benevolencia de los Consejeros al llegar hasta el salón social para darles cuenta de este acuerdo que va a perjudicar a todos los ferroviarios, que son a la vez imponentes de la Caja. Ante este nuevo golpe dijo, nosotros debemos solidarizarnos y pedir enérgicamente al Consejo que deje sin efecto ese acuerdo.

A este respecto, hizo indicación para que la institución acordara dirigirse a los demás Consejos ferroviarios del país, dándoles cuenta de este acuerdo y solicitando al mismo tiempo su concurso para protestar del acuerdo del Consejo de la Caja y pedir su derogación.

En igual sentido usó de la palabra también el señor A. Donoso, obrero de la Maestranza de San Bernardo, quien agregó que, en vista del artículo 68 a que anteriormente nos hemos referido, los ferroviarios acordaban solicitar que la cuota con que la Caja debe contribuir a los funerales de cada uno de sus imponentes, fuera elevada a 250 pesos.

Después de un amplio debate, se acordó solicitar de los Consejeros que derogaran el acuerdo de rebajar la cuota mortuoria.

Debemos dejar constancia que durante el curso del debate producido con este motivo, el señor Gambié, ex-Consejero de la Caja, dió varios importantes antecedentes sobre la forma cómo debían de obrar los obreros a fin de que este acuerdo quedase sin efecto.

EL SERVICIO SANITARIO EN LA EMPRESA DE LOS FERROCARRILES

Otro de los temas de importancia para los ferroviarios, tratados en la asamblea de que nos ocupa, fué el relacionado con el actual servicio sanitario de la Empresa.

A este res..ecto, el ex-consejero señor Gambié usó extensamente de la palabra manifestando que durante el tiempo que desempeñara .ste alto cargo, en compañía del señor Jiménez, habían hecho una activa campaña par.. que estos servicios dependieran directamente de la Caja de Retiro y Previsión Social, como único ..edio de poder ser bien fiscalizados y por consiguiente, que respondieran a los deseos de los obreros en el sentido de que dichos servicios se hicieran extensivos a las familias de ellos aún, cuando tuvieran que aportar una suma mayor dentro de la Caja.

En igual sentido, hablaron también los señores Prudencio Mena, A. Donoso, Fuentes y varios otros quienes criticaron enérgicamente la actitud del actual jefe de los servicios doctor señor García Collao; por la forma cómo se atienden estos servicios en las diversas zonas de los Ferrocarriles.

A este respecto usó de la palabra el señor Balofett quien manifestó que a pesar de que presidía la sesión, iba a h.cer indicación para que la asamblea acordara recomendar a sus delegados que mandara al próximo Congreso Ferroviario que se celebrará en la ciudad de Rancagua, hagan una activa campaña para que dicho Congreso, entre uno de sus acuerdos relacionados con los servicios sanitarios, tome uno en el sentido de pedir a la Empresa, la separación del jefe doctor señor Collao.

Esta indicación fué aprobada por unanimidad.

En seguida, varios obreros que pertenecen a la Maestranza de San Bernardo, entre ellos, el señor Muñoz, dieron a conocer a los asambleístas la forma cómo son atendidos en esa localidad los servicios médicos.

Dijo que en varias ocasiones, los enfermos que llegaban a solicitar el auxilio del doctor que tiene a su cargo esta secci.n, se veían en la completa imposibilidad de consultarlo dado al ..ran número de obreros qu.. iban en igual demanda.

A este respecto, el federado señor Mena, manifestó que los consejeros ante la Caja de Retiro y Previsión Social, debían de interesarse vivamente por esta cuestión y solicitar de dicha repartición, acuerdo de que estos servi..ios debían ser vigila..os por la Caja y solicitar entonces el aumento del Cuerpo Médico en San Bernardo en vista del gran número de obreros que trabajan en esa sección.

Después de que se hubo hecho varios otros estudios relacionados con los servicios médicos, entre los cuales se trató de la cuota que los imponentes debían pagar para que éstos se hagan extensivos a las familias de los obreros, se pasó a tratar sobre la liquidación de los dividendos de cada uno de los imponentes, los cuales, a numerosos obreros no les habían llegado todavía.

A este respecto, los consejeros manifestaron a los asambleístas que interpondrán sus influencias a fin de que dichos dividendos sean enviados a la brevedad posible.

Aprovechando la presencia de los consejeros, algunos asambleístas les solicitaron que interpongan sus influencias dentro del Consejo de la Caja de Retiro, para que se haga imprimir un folleto explicativo que será distribuído entre los obreros, sobre la adquisición y construcción de habitaciones para el personal.

IMPORTANTE CUENTA

A la hora de la cuenta, el presidente, señor Balofett, ofreció la palabra al federado Arturo Veliz, a fin de que diera cuenta sobre una comisión que se le encomendara en una de las últimas sesiones celebradas por el Consejo.

En efecto, el señor Veliz dijo que en la tarde de ayer, acompañado de los demás federados y presididos por el Secretario General de la Junta Ejecutiva Federal, señor Carlos Alberto Martínez, habían estado conferenciando con el Director de los Ferrocarriles, señor Trucco, con el objeto de que los impusieran sobre la notificación que habían recibido numerosos obreros, en el sentido de que iban a ser separados de sus puestos.

—Ante nuestra pregunta, dijo el señor Veliz, el señor Director nos manifestó que era efectivo de que el Consejo Administrativo de la Empresa, por economías, había acordado restringir el personal y al efecto, iban a ser separados de sus puestos varios empleados de las diversas reparticiones, en especial, de las secciones Vía y Obras y de la Imprenta de la Empresa. Dentro de estos personales, dijo el señor Véliz, que le había manifestado el señor Trucco, serán suspendidos por grupos de a cinco, ocho y diez, en otros.

SUSPENSION DE LAS LABORES DE LA MAESTRANZA DE TALCA

—Por economías, dijo también el señor Véliz, le había manifestado el Director, iban a ser suspendidas las labores de la Maestranza de Talca y que sus operarios, aquellos que fuesen más antiguos, iban a ser traídos a la de San Bernardo.

En vista de esta cuenta, la asamblea acordó de interponer sus influencias a fin de que los obreros que están federados, no sean suspendidos de sus actuales labores dentro de la Empresa.

Antes de que se diera por terminado el debate, el señor Balofett manifestó la conveniencia que había en invitar a varios diputados al local social, a fin de imponerlos detalladamente de los servicios ferroviarios y de las economías que sin perjudicar el servicio actual, podían hacerse dentro de la Empresa.

Esta cuestión quedó para ser tratada en una próxima sesión.

Después de haberse tratado varios otros asuntos de carácter interno, para el Consejo, se levantó la sesión minutos después de las ocho de la noche.

Hoy a las seis de la tarde, el diputado señor Santiago Labarca, dictará en el local de los ferroviarios, ubicado en la calle de Bascuñán, una importante conferencia social.

Fiestas sociales

CENTRO DE TAPICEROS DE SANTIAGO.—El próximo Domingo se llevará a efecto en una quinta de los alrededores de Santiago, un lunch, con motivo del aniversario social, quedando invitado todo el gremio.

Oportunamente daremos a conocer el local y hora.

Cítase al Directorio para hoy, a las 9 P. M.

CENTRO SOCIAL EMPLEADOS DE COMERCIO BARRIO ESTACION. — Hoy clases instructivas para los socios más atrasados, empezando a las 9 P. M.

El primer Sábado de Febrero se llevará a efecto la inauguración del Centro, y presentación del nuevo Directorio.

CENTRO FAMILIAR MINERVA. —Hoy, Martes, de 9 a 12 P. M., baile social con batalla de flores y serpentinas. A las señoritas se les obsequiará con números para la rifa de una estatua de bronce. Además habrá un espléndido buffet.

Se invita a las familias del barrio y en especial a las relaciones.

Para mañana junta general extraordinaria.

SOCIEDAD DE CARPINTEROS Y EBANISTAS FERMIN VIVACETA. —El Domingo pasado se efectuó la sesión solemne en la cual prestaron la promesa de estilo los miembros del nuevo Directorio. El nuevo presidente don Manuel Muñoz V., en elocuentes frases agradeció la distinción y el puesto de responsabilidad que se le confiaba y pidió la cooperación de todos los asociados para hacer labor común en bien de la institución.

Citaciones

Centro Social y Deportivo Jack Dempsey.— Local: San Pablo 1276. —A junta general para hoy a las 9 P. M., para tratar las proposiciones presentadas por el presidente honorario de este Centro.

Estudiantina Independencia. —A ensayo general para hoy a las 8 P. M. Se encarece la asistencia de los.. na y Perkins.

Centro Deportivo y Recreativo Esparta.— A junta general para hoy a las 9 P. M., en la secretaría, Chacabuco N.o 14, altos.

La Federación de Chauffeurs de Chile.—A asamblea general para hoy, a las 9 P. M., en San Pablo 1198. Se sesionará con el número que asista.

Se elegirá el nuevo directorio.

Centro Instructivo Obrero Martínez de Rozas.—Hoy, a las 10.30 P. M., sesión de directorio. Se encarece la asistencia por haber asuntos de importancia que tratar.

Centro Social y Deportivo "Adolfo Morales".—A sesión para hoy, a las 9 P. M. en Rosas 1874.

En seguida de la sesión habrá clase instructiva de baile.

Centro Deportivo y Recreativo M. A. Matta.—A junta general ordinaria para hoy, a las 9 P. M., por haber importantes asuntos que tratar. Se encarece la asistencia.

Comité pro-libertad de los presos. —A todos los delegados que forman este comité para hoy, a las 8.30 P. M., en el local de costumbre, San Francisco 608. Ruégase la asistencia por haber asuntos de importancia que tratar y para nombrar la mesa directiva de este comité.

dispensaba los consejeros que repre-

Imprenta "Echeverría"
San Diego 1233, Tel. 23 (Matadero)
Trabajos rápidos y económicos.
Libretas y cuadernos por mayor y menor.—Artículos para escritorio.
AGENCIA DE "LA NACION".
Avisos y suscriciones hasta las 9 P. M.

Avisos clasificados

ARRIENDOS (Necesitan)

NECESITO ARRENDAR CASAS con contrato, para arrendatarios solventes, anticipo fondos. Propietarios, no pagan comisión. Compañía 1231, Arturo Vargas Barahona. E-26

NECESITO A EXTRANJEROS UNA casa de 4 a 6 piezas, luz eléctrica y gas; canon: $ 200 a $ 250. Dirigirse: N. N., Agustinas 2253. E-25

LOCAL PARA INDUSTRIA ARRENDARÍA cerca Matucana. Indicar precios: Casilla número 12027. E—25

$ 300 ARRIENDA MATRIMONIO extranjero casa pequeña o departamento independiente, central, 4 habitaciones, baño, electricidad.—Federico A. Reyes. Bandera 78. E—24

$ 500 DE ARRIENDO PAGO POR casa 12 habitaciones y servicios.—Federico A. Reyes, Bandera 78. E—24

$ 220 CASA 6 PIEZAS, SERVICIO, 2 patios, calle Lira.—Federico A. Reyes, Bandera 78. E-24

NECESITO CASA DE 4 PIEZAS, con entrada para coche. Ñuble número 1306. E-26

DESEO ARRENDAR CASA EN CAlle Arturo Prat, Santa Rosa o Serrano, cerca Alameda. Dirigirse: Avenida Matta 751. E-24

CARRETELA TOMO EN ARRIENDO, pago anticipado. Avenida Santa María 0102. E-24

ARRIENDOS (Ofrecen)

CASITAS CON 2 DEPARTAMENTOS arriendo, desde 7 pesos semanales. San Diego 2274. E-29

CASA HONORABLE ARRIENDA espléndidas piezas amobladas, balcón calle, matrimonio o jóvenes, Catedral 2679. 29-E

ARRIENDO O COMPRO CONTADO, cómoda casa-quinta o sitio grande, situación central. Dirigirse: casilla 3610. 29-E

OFICINA DE PROPIEDADES, arriendos y administraciones. Compañía 1231. Arturo Vargas Barahona. 24-E

$ 200 ALTOS, MUY ASEADOS, 6 piezas, Eyzaguirre 568 (entre Carmen y San Isidro). Llaves misma casa. 24-E

ARRIENDASE ALTOS 7 PIEZAS. Providencia 1930. E-26

ARRIENDASE CASA POCA FAMIlia, electricidad, alcantarillado, Maruri 1064 (entrando Carrión). Tratar: Amunátegui 1050. E-26

SE ARRIENDA REGIO DEPARTAmento tres habitaciones, cocina, baño cinco cuadras Plaza Armas. Andrés Bello 519. E-25

ARRIENDO COMODO DEPARTAmento seis piezas y dependencias en casa honorable a familia sin niños. Santa Victoria 356. E-24

$ 200 MENSUALES, CASA HABITAción, 11 piezas, baño instalado, arriendo. Independencia 1854. E—28

ARRIENDASE BONITA CASITA. San Francisco 828, altos; canon $ 250. También casa en bajos, 830, para habitación y negocio. Llaves: 826. Tratar: Merced 313; canon $ 300. E—24

ARRIENDASE UN DEPARTAMENto casa familia a personas solas. Merced 390. E—26

$ 220 CASA CALLE ROSAS 2544; $ 180 casa calle Rosas 2570; $ 150 almacén, calle Rosas 2580, arriendo M. Alemparte. Agustinas 1221. E-26

$ 450, MAGNIFICA CASA CENtral. Verla de 11 a 12, de 2 a 3. Moneda 1615. E-26

SE ARRIENDAN CASAS TODOS precios. Bandera 78. Oficina 22. E-24

ARRIENDO DEPARTAMENTO 3 piezas, con luz, Compañía 1826. E-25

SE ARRIENDA UN DEPARTAmento cinco piezas con comodidades, con patio y parrón. García Reyes 553. 26-E

$ 100, ARRIENDO COMODA CASA, cochera. Maestranza 1519. 26-E

SE ARRIENDA CASA RECIEN construída con cinco piezas, baño y dependencias, instalación luz eléctrica, parrón, jardín, glorieta y árboles frutales en plena producción. Canon: $ 250. Barrio Providencia.—Román Díaz 434. 25-E

$ 130, ARRIENDO ALTOS INTEriores. Diez piezas. Cumming 756. 25-E

ARRIENDO DEPARTAMENTO O piezas, separadas, Av. España 60. 24-e

EN CASA PARTICULAR ARRIENdo departamento con balcón calle. Toesca 2584. E-25

$ 60 ARRIENDO CASA 3 PIEZAS, cocina, luz eléctrica, parrón. Verla y tratar: Avenida Valdivieso, Juana de Arco N.o 7. E-26

ARRIENDO BUEN DEPARTAMENto tres piezas, servicios adentro. Maruri 755. Verlo en la tarde. E-24

CASA ANTIGUA CON TERRENOS para bodegas de maquinarias, arriendo. Delicias 948. E-24

BODEGA GRANDE O LOCAL apropiado arriendo. Delicias 948. E—24

ESQUINA ARRIENDASE CARMEN 1451. 24-e

SE ARRIENDA TRES PIEZAS A caballeros respetables o personas solas, en casa extranjera. San Diego 1214 (altos). 25-e

ARRIENDASE PIEZA, DEPARTAmento. Serrano 209. 25-E.

$ 105 ESQUINA MUY COMERCIAL, luz eléctrica. Sargento Aldea 1399. Tratar: Huemul 1695. 14-E.

$ 110, 120, CASAS CUATRO PIEzas, fuera servicio. Tratar: Huérfanos 2899. Administración. E-26

SE ARRIENDA PIEZA, BALCON calle. San Pablo 2322. E-26

ARRIENDO LOCAL 5 PUERTAS, 20 metros frente, muy comercial. San Pablo 3305. E-26

ARRIENDASE ALTOS COMODOS, baratos. Carmen 201. 24-E

ARRIENDASE SAN BERNARDO cómoda casa-quinta. U.meneta 350. E-26

FUNDOS.— ARRIENDO DOS FUNdos en Casablanca, setecientas cuadras, muy buenos terrenos para siembras de trigo y cebada especial para ovejería. Casas habitación, animales, útiles labranza. Canon: diez mil pesos anticipados. Exíjese fianza. Tratar: Quilpué, C. S. Blanco esquina Chorrillos, altos. E-24

ESPLENDIDA CASA QUINTA, BArrio Matadero, 10 piezas, cerca carros, arriendo. Compañía 1231. Arturo Vargas Barahona. E-24

CASAS INDEPENDIENTES Y SItio apropiado para industria, arriendo barato calle Bellavista, Población Matte Basaure, términos carros Bellavista. E-24

LOCAL GRANDE, ESPLENDIDA situación, cualquier negocio, arriéndase. Prat esquina Cóndor. E-24

ARRIENDO PIEZAS, DESDE 25 PEsos. Barroso 81. F-2

$ 180, ARRIENDO CASA NUEVA, 4 piezas, una servidumbre, cocina gas, servicios, 8 cuadras centro. Carros Palmas. Echeverría 995. 24-E

ARRIENDO PIEZA CON SIN MUEbles. San Antonio 265. E-24

$ 40 DEPARTAMENTOS DECLArados higiénicos, con baño. San Pablo 2125. E-24

SE ARRIENDA UNA CASA, 5 DE Abril 3963. 29-E.

AVICULTURA Y CULTIVO

DIAMELOS MORADOS, PLANTAS grandes, cómpranse. Ofertas: Jardín Primavera. Ñuñoa. E-28

POSADA MADRILEÑA, SAN PABLO 4190, se venden 18 sacos semilla de rábanos, buena clase. 26-E

AUTOMOVILES Y CARRUAJES

ESCUELA PRACTICA CHAUFfeur mecánico. Cursos rápidos. Varias marcas, enseñanza por sus dueños. Vicuña Mackenna 386. Teléfono 3862. E-26

FORD VENDO EN BUEN ESTADO $ 2,200. Compañía 2735. e-27

VENDO AUTOMOVIL "PEUGEOT" dos asientos en perfecto estado, Magneto Bosch y neumáticos Kelly, Springfiel, 30 x 3 $ 135. Vendo Morandé 690. 26-e

COMPRO AUTOMOVIL DODGE, Maxwell o Ford, 5 asientos, con partida eléctrica, buen estado. Indíquese precio mínimo.—E. W., Casilla 531. E—24

NEUMATICOS: EL MEJOR TAller de reparaciones en Chile lo tienen Beeche, Best y Halberstadt, Delicias 1487, Teléfono 3313. Cuenta con un personal de expertos con certificados de la Miller Rubber C.o, EE. UU. 31-E.

COMPRO DE OCASION, DOS MAsas traseras para Ford, nuevas. 10 de Julio 370.

CARROCERIAS SCRIPP-BUCH Ford, Metz, y Maxnuell, de turismo, motores, tapa barros, estanques ruedas e infinidades de repuestos para automóviles, vendo, Brasil 773. 24-e

NEUMATICOS USADOS COMPRO constantemente. Brasil 25-B. E-24

FORD COMPLETO REALIZO, $ 1,700. Gálvez 241. E-25

CHASSI FORD, RICO MOTOR, vendo. Riquelme 681. 24-E.

NECESITO BUEN AUTO CAMION para traer frutas; trabajo dura dos meses. Tratar: Laiseca, Bodega. E—24

MOTO INDIAN 4 1/4 H. P., 1 CIlindro, tipo reforzado, Vendo. H. S. Casilla 5559. Correo 4. E-26

COMPRO DE OCASION UN TONneaux. Dirigirse: Casilla 2202. E-25

SE COMPRA BICICLETA DE OCAsión, buen estado. Tratar de 12 a 1. Santo Domingo 1215. E-24

VENDESE UNA CARRETELA, ANdes N.o 3002. 25-E

VENDO CAMION DE 4 RUEDAS o cambio por carretela. Castro 280. 24-e

SE VENDE UNA CARRETELA Y coche dos ruedas. San Bernardo, Freire 193. E-24

VENDO CARRETELA APERADA, toda ferretería importada y dos caballos buenos de tiro solo, garantidos. Erasmo Escala 2927.

COCHE CAMPO APERADO, 2-4 ruedas. Ocasión, compro. Catedral 3021. E-21

VENDO CARRETELA APERADA, caballo. Lira 1132. E-24

$ 1,100 VENDESE COCHECITO DOS asientos, arneses y buen caballo.—Arturo Prat 1040. 25-E.

VENDO CARRETELA EN BUEN estado, toda ferretería importada, y dos caballos de tiro solo, garantidos, con arneses. Avenida Delicias número 3471. E-24

SE COMPRAN OCASION, CARRETELA, carretón panadero, caballos, máquina sobadora y malacate livíano.—C. C., Delicias 2834. Indicar precio carta. E—25

VENDO COCHECITO 2 RUEDAS, 4 asientos, puesto. Matucana 856. 24-E

ALHAJAS

COMPRO BOLETOS DE JOYAS, DE 1 a 3. San Francisco 1563. E-25

ACCIONES Y BONOS

60 A 150 MIL PESOS NECESITANse explotar industria única. Utilidad calculada 30 mil diarios. Atenderáse personas acrediten solvencia bancaria evitar pérdida tiempo, 2 a 4 P. M. Víctor Manuel 1296. E-25

ANIMALES

PERRO "COLLIE", ORDINARIO, perdido el Miércoles, se dá gratificación. Rosas 1454. E-24

VENDO LINDOS PERRITOS LUlú. Madrid 1117. E-17

VACA GORDA Y TERNERO DE año, en buen estado, vendo. Las Heras 1642 E-24

COMPRA-VENTA VARIAS

REALIZACION DE MOLDURAS para marcos, con 20 o/o descuento. Fábrica: Domeyko 2055. 25-E

CUEROS CHUNGUNGOS O BUInes se vende una pequeña partida. Casilla 1140.—E. C. L. 24-E

COMPRO DENTADURAS Y DIENtes artificiales usados. Arturo Prat No. 478. E-28

VENDESE DE OCASION LITOGRAfía. Completa o seccionada. Imprenta Moderna, Arturo Prat 127. 24-e

CAJA DE FONDOS, DE REGULAR tamaño, compro. Ofertas: a P. B. Casilla 3727. 24-E

VINAGRE BLANCO DE CHICHA de 1.a clase se vende desde cinco arrobas. Tratar: Chacra "La Primavera", Quilicura, Fidel Salas H. E-24

SE VENDE ARMAZON BUEN EStado con vidriera. Santo Domingo No. 1215. E-24

ROMANITA 120 KILOS, VENDO. Avenida La Paz N.o 2.

VENDO RUEDAS MUY BUENAS carretela, 1.45 y 1.50 de alto. Delicias No. 2939.

CAMION 4 RUEDAS, COCHE DOS, arneses para ambos, fondos soderos, jaboneros, 400 baldes, reja gallinero, gallinero portátil, gallinas finas, gran caja mundo, violín, alfombra, baño, lote herramientas, colmena, etc. vendo, todo perfecto estado. Arturo Prat 2409, esquina Carnot, Comuna San Miguel. E-25

COMPRO LENTE Y CONDENSAdor para linterna grande. Santa Elena 770. E-24

COMPRO MAMPARA USADA. DIRIgirse a J. B., San Pablo 4321. E—27

VELOCIPEDO PARA NIÑO COMpro de ocasión. Avenida La Paz 474. Casa 2. E—24

SE VENDE UNA COCINA IMPORtada, un percherón y varios útiles de menaje. Román Díaz 532. De 4 a 6 P. M. E—24

ARTESAS PARA LAVANDERIA, buen uso, compro de ocasión. Rosas No. 2040. E-24

CATALOGO DE CHALETS COMPRO de ocasión. Constructor Cordero, Correo 2. E-25

"DENTISTAS" VENDO SILLA dental de madera; bajo precio. Catedral 3119. E-24

VENDO BOTELLAS ESTEFEN, etiquetas, procedimiento fabricar tintas, (pedidos pendientes), por viaje. Moneda 629. 25-E

UTENSILIOS DE CASA SE VENden baratos. Avenida Manuel Montt 391. (Providencia). 25-E

CAJONES VACIOS REALIZAMOS una partida. Compañía 1077. 25-E

SACOS VACIOS VENDO, VER TRAtar: 1 a 3 P. M. Marín 359. 24-E

COMPRO VIDRIERAS TENDIDAS, buenas, 0.60 ancho. Ofrecerlas: Monjitas 865. E-24

ESTUFA PARA LAVANDERIA, de ocasión, compro urgente. Lira 501. E-26

OCASION, VENDO, MONTURA, aperada. Lord Cochrane 1047. 25-e

ZINC USADO DE OCASION, COMpro. Porvenir 666. E-5

ALAMBRE USADO DE 1/8 Y 1/4, compra: Cienfuegos 33. E-26

VENDEMOS VARIOS DIBUJOS para baldosas y dos abecedarios completos, a precios bajísimos. Masnata y Avdas. Cienfuegos 33. E-26

CARBON ESPINO, 1,050 SACOS. Bascuñán 96. E—2

COMPRO LEÑA MONTE A PROductores. Bascuñán 96. E-24

VENDO TODA CLASE SACOS, PREcios más bajos que depósito. Esperanza 20. 24-E

DENTISTA: SILLONES VIAJE, excelentes comodidades, $ 200. San Ignacio 892.

VIOLIN CONCIERTO, $ 150, APROvechen. San Ignacio 892.

DENTISTAS: VENDO FORCEPS varios útiles regalado. San Ignacio 892.

VENDO LAMINADOR JOYERO. SAN Ignacio 892.

MAESTROS ZAPATEROS Y TAlabarteros. Atención! No dejen de visitar la suelería de R. Maiza y Compañía. Todos los artículos del ramo los encontrarán con ventaja por ser productos de su propia curtiduría y charolería. San Diego 1376 y 1380. 25-E.

CAÑERIA FIERRO NEGRO, VArias dimensiones, cañón plomo vendo. Franklin 1127. 24-E.

SOLDADURA AL OXIGENO. — SE solda toda clase de metales, especialidad en piezas de maquinarias y automóviles. Matta 908 esquina Chiloé.—Maximiliano Lobos. 25-E.

PELUQUEROS: NAVAJAS ARBOlitos, piedras, hisopos, llegaron. — Merced 427. 25-E

VENDO 3 JUEGOS, 16 BOLAS, marfil, para billa; armazón, mostrador, vidrieras, balanza. Erasmo Escala N.o 2883. 25-E

COMPRA-VENTA NEGOCIOS

VENDO DE OCASION POR ENFERmedad de su dueño. Restaurant-bar, patente baja; $ 500 anuales, espléndida oportunidad; precio factura. San Diego 1332. E—24

VENDO UNA PELUQUERIA, TRAtar: San Pablo 3234. E-25

SE VENDE LAVANDERIA DE ocasión. Tratar: Toesca 2515. 24-E.

OFICINA DE COMPRA VENTA DE negocios establecidos. Compañía N.o 1231. Arturo Vargas Barahona. 24-E

SE VENDE ANTIGUO ALMACEN Las Baleares. Tiene contrato. San Diego 2172, frente Fábrica Vidrios. 25-E

COMPRO NEGOCIO ABARROTES con buena clientela, que venda 500 pesos diarios como mínimum, en Santiago o provincia, con una existencia de $ 25,000 a $ 30,000 en mercaderías. Dirigirse por carta: San Pablo 1039, A. Z. E—24

VENDO GRAN CARNICERIA. RIcardo Santa Cruz 767. E—24

SE VENDE EL ACREDITADO RESTAURANT Bar, Los Copihues Blancos. San Diego 2366. E-24

VENDO LA ANTIGUA CIGARRERÍA el Peneca por no poderla atender su dueño. Avenida Matta 759. E-24

DESEA USTED COMPRAR O VENder un negocio o industria establecida?, pase a dar sus órdenes a Compañía 1231, Arturo Vargas Barahona. E-29

VENDO BUEN ALMACEN ABArrotes $ 15,000, más o menos esquina gran Cité. Se da a prueba. Compañía 1231, Arturo Vargas Barahona. E-24

VENDO ALMACEN ABARROTES 5 mil pesos más o menos buena situación comercial. Compañía 1231. Arturo Vargas Barahona. E-24

AVISO AL COMERCIO. HABIENDO comprado el negocio de José Pastor, calle Santo Domingo 2399, no respondo por cuenta, pasado tres días. Pascual Gandini. E-24

VENDO NEGOCIO ABARROTES anexo licores; espléndida esquina y casa habitación, poco capital, arriendo barato. Washington 1303, pasado Avenida Matta. E-26

VENDO BAR RESTAURANT "EL Triunfo", por enfermedad. San Pablo, al llegar Avenida Brasil. E—26

VENDO UN LUSTRABOTAS DE ocasión. Andrés Bello 840. E-24

VENDO BAR DE OCASION, POR tener otro negocio, en $ 1,700, calle Borja N.o 191. E-25

PERMUTO NEGOCIO EN PELEquén por negocio del mismo ramo en Santiago, gran oportunidad para la persona que quiera vivir con desahogo en una gran casa, distante una la Estación de los Ferrocarriles, media cuadra de casa, dos patios, arboleda, grandes galpones para dedicarse a la compra de frutos del país, 9 años establecido. Almacén y Restaurant Pelequén. E. Galdámez E-24

VENDO MI NEGOCIO DE BODEGA y verdulería en $ 500. San Pablo No. 2171. E-24

SE VENDE EL NEGOCIO, CONTADA la existencia: en poco capital. San Pablo 1458. E-25

OCASION REGALO PASTELERIA anexo venta licores, por tener que salir de Santiago. Urgente. Tiene buena casa para vivir. Verla Providencia 1272. E-26

HABIENDO COMPRADO EL NEGOCIO de Hotel y restaurant ubicado en Delicias N.o 3408, del señor Fructuoso Altamiras, no respondo por ninguna deuda. E-26

CANTINA Y PENSION FRENTE Vega Central, buenas ventas, poco capital, vendo por enfermedad. Salas 280. E-26

VENDO ALMACEN ABARROTES, poco capital, por ausentarme. Aldunate 838. 26-E

VENDESE O ARRIENDASE EL acreditado bar-Bremen en Valparaíso, a una cuadra Estación Barón. Venta diaria: $ 300 a 400. Morandé 833 o en Valparaíso: Cochrane 502. 24-E

BUEN NEGOCIO SERIO, Honrado, utilidad, $ 50. Capital, cinco mil pesos, datos, Carrión 1370. 4-e

VENDO GRAN CARNICERIA DEJA espléndidas utilidades. Blanco Encalada 2199. E-24

SE VENDE ACREDITADA LECHERÍA y pastelería, por no poder atender. San Diego 1240. I. E. 26-e

ANTIGUO DEPOSITO VINOS, Venta, $ 1.600 mensuales, regalo, 1,200 pesos. Tratar: 12 a 3. Juan Vicuña 1411. 24-e

VENDO ALMACENCITO BUEN LOCAL, cualquier negocio. Santa Rosa 1456. 24-E.

SE VENDE UN NEGOCIO, BUENA situación, en $ 700, de verdulería, carbón, leña y depósito de jabón. San Pablo 2136. E-25

VENDO ACREDITADO RESTAURANT en muy buena situación, por no poderlo atender. Tratar: San Pablo 2731. E-25

HABIENDO COMPRADO LA BODEGA El Tambo, de los señores Silva y Marchi, Independencia 1120, no respondo por cuenta pasados los tres días.—David Pastene. E-26

VENDESE UTENSILIOS CARNICERÍA. Arriendo. Local: Diez de Julio 63. 63. 26-e

HABIENDO COMPRADO LA RELOJERÍA y Peluquería "La Bola de Oro", en Delicias 3443, no se responde por ninguna cuenta ni composturas atrasadas, pasados 3 días.

DIVERSOS

PENSION "EL PLATA", SAN PABLO 1171, de Camilo Rochil.— Se sirve permanentemente almuerzo y comida, a $ 2 el cubierto. Cena toda la noche. Servicio a la carta. Surtido completo de fiambre y pescado. Cazuela de pavo y gallina. Valdiviano "El Plata", con charqui hecho en el mismo establecimiento. Atendido personalmente por su dueño. E-25

SOLDADURA AL OXIGENO. SOLDANSE toda clase piezas máquinas quebradas, especialidad soldadura aluminio. Recibo trabajos de torno. Durret. Avenida Matta 905, frente Chiloé. 30-E

¡MAESTROS ZAPATEROS! NO MEDITE y visite la suelería "El Cóndor, la más surtida y en la que encontrará atención y facilidades. San Pablo, entre Herrera y Maipú. 29-E

BOLAS BILLAR, TORNERO PRECISIÓN. Aldunate 1177. 24-E

QUISIERA SABER DE ANA LUISA Zagal. Dirección: Correo Central, Santiago.—Josefina Zagal. E—24

R. TRINCADO.— HAGO TODA clase de construcciones y reparaciones de edificios. Presupuestos. Libertad 1357. 25-E.

BOLSA DE PRODUCTOS.— DE ORDEN del Consejo cítase a Junta General Extraordinaria de Accionistas (por segunda citación) para el Miércoles 25 de presente a las 5 P. M., en las oficinas de la Sociedad, Huérfanos 1153 Se tratará en esta Junta de la reforma del art. 2.o de los Estatutos, agregando un inciso según el cual se amplía el objeto de la Sociedad a fin de que en sus reuniones puedan hacerse transacciones de salitre, metales y demás productos de la minería, bonos y acciones; de la reforma del art. 4.o para elevar el capital y supresión del inciso final del art. 6.o—El Presidente. E-24

NECESITO ALQUILAR BANCO lampeador y elaborador de maderas. Independencia 2199. E-25

MESA DE BILLA COMPRO AL contado, de primera calidad, para casa particular. Teatinos 86. E—25

AL COMERCIO. — COBRANZAS pendientes, letras protestadas, sobre esta plaza o cualquiera ciudad, recibo órdenes. Tramitaciones rápidas. M. E. Gómez. Agustinas 1148, Santiago. E-28

REPARACION DE EDIFICIOS, DIRECCIÓN, reparación, planos, presupuestos y anticipo fondos. Casilla 4684. Correo 2. 25-E

TALLADOR EN MADERAS RECIBE toda clase de trabajos concernientes al ramo. Martínez de Rozas N.o 2273. 25-E

COMERCIANTES CLASIFICADOS en primera categoría, diríjanse a la Liga de Defensa de Comerciantes, Monjitas 877, para tramitarles el cambio de categoría. Tenemos a disposición de los señores comerciantes la lista completa de clasificaciones. 24-e

A MARIO FERNANDEZ ZEGERS se necesita en Puente 574. E-25

"LOTION DIAMELO" PARA EL cutis, lo mejor para las playas. 26-e

CORREA SUELA INGLESA DE 3", aladro, fuelle, correas algodón tejidas, 2 pesos metro, realizo. García Reyes 46. E—24

VENDO BOTE APARENTE PARA laguna. Delicias 3353. 25-E

HOTELES Y PENSIONES

EN CASA DE FAMILIA SE arriendan piezas amobladas con o sin pensión. García Reyes 60.

"IMPERIAL" CASA DE RESIDENCIA. Lujosos dormitorios. Comida excelente. Confort general. Pensión de mesa. Cubierto, $ 4. Moneda 977. 27-E

ARRIENDASE PIEZA CON PENSIÓN casa familia. Santa Rosa 86.

BUENA PENSION DE MESA, COMIDA de familia. Prefiero extranjeros. Serrano 347. e-30

CENTRALISIMO ARRIENDANSE piezas, con pensión, días, meses. Catedral 1257. 25-E

PENSION, CON SIN PIEZA, FAMILIA honorable. Bandera 835. 25-E

ARRIENDASE DEPARTAMENTO con sin pensión. Manuel Rodríguez 125. 24-E

ARRIENDO PIEZAS AMOBLADAS con o sin pensión. Teatinos 865. E-25

MERCED 366, CASA FAMILIA arrienda pieza con pensión. E-24

BUENA PENSION DE MESA, CLUB de Estudiantes. Agustinas 632.

BUENAS PIEZAS Y PENSION. CATEDRAL 2471. E-25

FAMILIA ARRIENDA PIEZAS pensión baño. Compañía 2519.

ARRIENDO PIEZAS CON PENSIÓN. San Francisco 934. E—26

PIEZA Y PENSION EN EXCELENTES condiciones se ofrece en Agustinas 2391. E—24

CASA HONORABLE PROPORCIONA pieza y pensión, días, meses. Recoleta 936. 26-E

PENSION MADRILEÑA, PIEZAS, meses, días, viajeros. Rosas 1022. E-24

ARRIENDASE PIEZAS AMOBLADAS con o sin pensión. Pasaje Alamos número 9. Viña del Mar. E—24

ESPLENDIDAS PIEZAS CON PENSIÓN, luz eléctrica, baño, arriéndase en Gálvez 216. E-31.

CON PENSION ARRIENDO ESPLÉNDIDAS piezas amobladas, balcón calle, matrimonio o jóvenes. Catedral 2679. E-29

ARRIENDASE DEPARTAMENTO 4 piezas, con pensión a matrimonio sin familia, casa respeto. San Miguel 153. E-25

CASA SERIA OFRECE PENSION mesa; precios módicos. Cueto 442. E-25

EN CASA SERIA SE ARRIENDA piezas o departamento con o sin pensión. Olivos 654, a un paso Recoleta. E-25

FAMILIA ARRIENDA CON SIN pensión, una, dos buenas piezas, central, precios módicos. Riquelme 846. E-24

FAMILIA ARRIENDA PIEZAS con pensión. Serrano 67. E-28

OFREZCO TRES MAGNIFICAS habitaciones con pensión. Residencia honorable, sin pensionistas. Amunátegui 773. E-24

DEPARTAMENTO CON PENSION, con o sin muebles. Santo Domingo 588. E-24

SEÑORA VIUDA, SIN NIÑOS, arrienda departamento independiente, balcones calle, familia dos o tres personas, únicos pensionistas. San Pablo 1275, esquina Teatinos. E—24

REGIOS DORMITORIOS, ESPLÉNDIDA comida, para familias, caballeros. Baños. Precios razonables. Estado 75. E-25

ARRIENDASE PIEZA BALCON calle, con pensión. Moneda 1422. 26-E

CON PENSION ARRIENDO PIEZAS. García Reyes 80. E-24

MATRIMONIO CABALLERO arriendo pieza con sin pensión. Cueto 336. 25-E

INSTRUCCION

ACADEMIA YOST, ENSEÑANZA escritura máquina. Matrícula permanente. Santa Rosa 356. 4-F

CURSO DE VACACIONES, INSTITUTO Moderno; por distinguidos profesores titulados. Internado Cochrane 166. E-25

PROFESORA DE LICEO, ATIENDE clases particulares desde primeras letras, F. J., Correo 2. E-24

ACADEMIA TAQUIGRAFIA "PITMAN", y mecanografía. Prepara taquígrafos mecanógrafos, especiales para comercio. clases: mañana, tarde, noche. Maule 1075. 24-E

ENSEÑANZA BAILES. PROFESOR Escuela Militar. Estudio privado: Castro 581. 56-E

CURSO DE VACACIONES DEL "Instituto San Martín", San Martín 64. Teléfono 213. Sistema antiguo y concéntrico. Humanidades y preparatorias. Profesores de Estado en cada asignatura. Internos, medio-pupilaje y externado. Unico curso de vacaciones, organizado por colegio con exámenes válidos. F-2

OCUPACIONES (Necesitan)

INGENIERO QUIMICO INDUSTRIAL ofrécese como técnico dirigir fábrica. Casilla 1608. E-26

VINICULTOR ENOLOGO, QUIMICO, especialista vendimias; fermentaciones, arreglos, ofrécese. Casilla 1608. F—2

SE OFRECE JOVEN ESPAÑOL para tienda de agencia o compraventa, buenas recomendaciones. Casilla 5501. E—24

SE OFRECE PERSONA MUY competente en el ramo de albañilería, estuco y refacción de casas, con treinta años de práctica nacionalidad italiano.—C. S. M. Correo Central. 24-E

VENDEDOR VIAJERO, CONOCEDOR ramos abarrotes, géneros, calzado, licores, etc., con 15 años de práctica, ofrécese a sueldo o comisión. A. de M., Chacabuco No. 1-B, Pensión Uribe.

NIÑA DEL SUR BUENOS INFORMES desea ocupación decente, preferiría puertas adentro. San Isidro No. 1972. E-24

OFICINA EMPLEOS: INMEDIATAMENTE atiende pedidos servidumbre. San Francisco 281. E-25

OFRECESE MOZO. RESTAURANT Japonés. frente Estación Mapocho. E-24

3 PESOS DIARIOS OFRECESE JOVEN recomendado, instruído, activo, para cualquier empleo. Necesita mucho trabajar. Castillo. San Francisco 721. E-25

PERSONA SERIA SE OFRECE cualquiera ocupación particular para aquí o para fuera de Santiago con niñita de un año, buenos informes. Gálvez N.o 106. 25-E

OCUPACIONES (Ofrecen)

RAYADOR Y MARGINADOR SE necesita en Villavicencio 315.

TAPICEROS, CARROCEROS, NECESITO. Delicias 2474. 26-E.

TALLADOR NECESITO. GENERAL Velásquez 65. 26-E.

SE NECESITA UN MOZO COMPETENTE para bar y restaurant, en Delicias N.o 3408. E-24

MUCHACHO SEPA TAPAR LIMONADA necesito. San Ignacio 195. E-25

JINETE APRENDIZ, JOVEN, EXTRANJERO que pese cuarenta kilos, se necesita. N. N., Casilla 81-D. E-25

MAESTRO RASPADOR PISOS NECESITO. Compañía 2690. E-24

NECESITO UN CARRETELERO. Tratar: Diez de Julio 447. E-24

CONSTANTEMENTE FALTAN CORREDORES. San Martín 649. E-25

BOTERIA BARCELONA, OFICIAL de hombre falta. Santo Domingo No. 949. E-25

CARPINTEROS ENTENDIDOS EN trabajos interiores de molinos, necesito. Bandera 131, oficina 17. E-24

SE NECESITAN PERSONAS COMPETENTES para el descargo de los carros de la carne, del Matadero al mercado. Con recomendación. Tratar: Mercado Central, puesto No. 52. E-24

SE NECESITA HERRERO CARROCERO competente para la Fábrica y Maestranza del Ejército. E-26

MAYORDOMO DE BODEGA DE VINOS se necesita para el campo, con informes. Prefiérese extranjero. Avenida Manuel Montt 785. De 6 a 7 P. M. E-26

PELUQUERO NECESITO. ESMERALDA 828. E-24

CAJERO, CARROCERO, QUE SEA competente, necesito. Maestranza 954. E—25

ATAUDES SAN ALFONSO 310, NECESITO buen carpintero. E-25

NECESITO UN ESPAÑOL ENTENDIDO en la crianza y engorda de cerdos. Condell 333, San Bernardo. E-24

NECESITO AL MAESTRO CARPINTERO Arturo Torres. Avenida Macul 810. 25-E

NECESITO NIÑO PARA REPARTO lavandería; inútil sin muy buena recomendación, de 8 a 9. Santo Domingo 592. E-24

CENTRADOR DE CORTES A MAQUINA se necesitan en la Fábrica de Calzado. Amunátegui 914. E-25

SE NECESITA UN PELUQUERO en el Regimiento Cazadores, que haya hecho su servicio militar. E-26

NECESITO JOVEN OFICIAL SASTRE competente para desempeñar en trabajo de sobretodos. Pago bien. San Francisco 248. E-24

PELUQUERO COMPETENTE NECESITO. Diez de Julio 29. Esquina Vicuña Mackenna. E-24

TORNERO NECESITA URGENTE. Tornería Modelo. Prat 747. E-25

MOZO Y EMPLEADA PARA LAS piezas, necesito. Tratar: de 1 a 5. Vergara 151. 24-E

NECESITO MATRIMONIO SOLO: ella para la cocina, y él sepa manejar carretela. San Ignacio 1830. 25-E

PELUQUERO NECESITO, DOY pieza. Benavente 568. E-25

PELUQUERO COMPETENTE NECESITO. Esmeralda 874. E-24

MOZO DE BOTICA CON PRACTICA y recomendaciones necesito. Recoleta 701. E—24

CARPINTEROS MUEBLISTAS NECESITO. Porvenir 666. E-24

CARPINTERO DE OBRA BLANCO necesito. Porvenir 666. E-24

NECESITO OFICIAL CARPINTERO. Pío IX 49. E-24

NIÑO PARA ALMACEN, NECESITO, Santa Filomena 202. 24-E

SE NECESITA VENDEDORES PARA artículo de fácil venta. Se paga buena comisión. San Isidro 1526. 24-E

FOTOGRAFIA CHARLIN, NECESITA retocador de planchas. Ahumada 73. 24-E

PICADORES DE LEÑA DE Cuenta necesito. Ñuble 676. 25-e

TALLADORES NECESITO, MAESTRANZA 750. 25-e

CARPINTEROS NECESITO, ROMÁN Díaz 338, Providencia. 24-e

NECESITO EMPAPELADORES Y tapiceros. Chiloé 1427. 24-e

SE NECESITAN ALBAÑILES Y oficiales. Dirigirse: San Diego 669, de 7 a 8 A. M. 24-E.

PELUQUERO COMPETENTE NECESITO. Chacabuco 46 A. E-24.

TAPICERO COMPETENTE NECESITO. Libertad 654. 24-E.

ZAPATEROS ESTAQUILLAS Y botas de señora, necesito. Bascuñán 426. E-24.

NECESITO NIÑO BUENAS RECOMENDACIONES. Aldunate 1176. E—24

NECESITO HERRERO CARROCERO. Mapocho 2891. E-24

MUCHACHO QUE CONOZCA TRABAJO vulcanización, necesito. Brasil 25 B. E-24

MOZO PARA DENTISTA 15 A 17 años, necesito, con informes. Plaza Yungay. Libertad 666. 24-E

NECESITO PELUQUERO CON HERRAMIENTAS. Brasil 738. E-25

AFINADOR ORGANIZADOR PIANOS necesito, recomendado. Sotomayor 43. 24-E

BRONCERO COMPETENTE, NECESITO. Bascuñán 34. 24-E

ZAPATERO DE ESTAQUILLADO y black, necesito. Grajales 2780. 24-E

NECESITO UNA BUENA COCINERA con recomendaciones, pago buen sueldo, dirigirse a Riquelme 390, de 10 a 12 A. M. y de 2 a 4 P. M. 24-e

COSTURERA NECESITO. BULNES 268. E-24

EN SAN DIEGO 275, NECESITASE dos empleadas una para la cocina y otra para el comedor. 24-E

NECESITA CORTADOR LA CARNICERÍA Nataniel 213. E-24

GOBERNANTA QUE HABLE INGLÉS necesita familia extranjera. Escribir chalet No. 5, Parque Playa Chica, Cartagena. E-24

LAVANDERA QUE SEPA APLANCHAR, por día, necesito. Compañía No. 2690. E-24

COSTURERAS COMPETENTES EN pieles, que sepan coser a máquina, necesito. Pasaje Matte 59. E-24

NECESITO NIÑA MANO. LILLO 403. E-25

EMPLEADA PARA LABORATORIO de vinos, en el campo; prefiérese tenga alguna práctica en análisis o preparación para ellos. Avenida Manuel Montt 785. De 6 a 7 P. M. E—26

EMPLEADA SEPA COCINAR, buen sueldo. Lord Cochrane 434. E-25

NECESITO BUENAS COSTURERAS y ayudantas para taller de modas. Rosas 2069. E-24

VENDEDORA COMPETENTE PARA cigarrería, exígese quinientos pesos fianza y recomendaciones de primera clase. Delicias 1. E-25

SE NECESITAN APARADORAS competentes en la Privilegiada. Independencia 335. E-26

NIÑA CON RECOMENDACIONES para ayudar quehaceres casa, necesita matrimonio extranjero. Avenida Matta 137. E-25

EMPLEADA COMEDOR COMPETENTE necesito. San Antonio 560. E-24

MUCHACHA JOVEN PARA QUEHACERES casa, necesítase. Independencia 734. E-24

NIÑA PARA EL SERVICIO DE LA mano se necesita. Compañía 1053. E-25

APRENDIZA SASTRE NECESITO, adelantada. Santa Rosa 663. 24-E

SE NECESITA BUENA TOCADORA de guitarra. Dirigirse por carta: al Correo San Antonio, Casilla N.o 77. 26-E

NECESITO EMPAQUETADORAS DE sal. Escanilla 515. 24-E

SE NECESITA UNA NIÑA PARA cocinería. Santa Isabel 190. 24-e

NIÑA JOVEN PARA LOS QUEHACERES de la casa y ayudar en pastelería necesito. Independencia 1068. 24-e

SEÑORITAS PARA AGENTE NECESITO, pago 20 por ciento de comisión. San Pablo 1360. (Altos). Hoy de 10 a 12. E-24

NIÑA QUE ENTIENDA ALGO DE cocina, necesito. Rosas 1567. E—24

NIÑA ENTIENDA ALGO DE COCINA necesita. 21 de Mayo 551. E—24

SEÑORITA PARA EMPLEADA DE botica necesito. San Diego 1897. E—24

NIÑA QUEHACERES DE CASA, sepa leer, con buenas referencias, necesita. Lira 501. E-26

LAVANDERIA RIO JANEIRO Merced 475. Necesita posticeras, $ 5.50; camiseras y buenas lavanderas. E-24

SE NECESITAN COSTURERAS. — Huérfanos 2650. 25-E

NECESITO NIÑA JOVEN PARA ayudar quehaceres de casa. Eyzaguirre 1146. 24-E

NECESITO COSTURERAS Y OFICIAL sastres en vestones. Dávila 946. 24-E

NECESITO EMPLEADA SEPA ordeñar y lavar. Echaurren 270. 24-E

NECESITO UNA EMPLEADA. Tratar: A. Prat 389. 24-e

NIÑA PARA EL SERVICIO NECESITO. San Isidro 1716. 24-E.

EMPLEADAS JOVENES PARA LAS mesas y piezas, necesito. Franklin 1127. 24-E.

NECESITO NIÑA SEPA BORDAR bien a mano en ropa interior, otra aprendiza. Prefiero del barrio. Barroso 771. 24-E.

NECESITO SEÑORITA PARA OFICINA. Arturo Prat 222. E-24

FARMACEUTICA NECESITASE: San Pablo 3130. E-26

SE NECESITA UNA APRENDIZA para moda. Esperanza 767. E-24

COCINERA. BUEN SUELDO. ESPAÑA 20. 24-E

COCINERA JOVEN, RECOMENDADA, necesita familia tres personas. San Pablo 1275. E-24

COCINERA NECESITASE, MUY buen sueldo. Recoleta 1279. E-25

COCINERA SERIA SE NECESITA. San Pablo 1227. E-25

COCINERA Y NIÑA PARA TODO servicio necesito, pago buen sueldo. Se exigen recomendaciones. Ñuñoa, Chacra San José, Avenida Holanda, a cuatro cuadras de la Avenida Irarrázaval. E-25

COCINERA RECOMENDADA NECESITA familia extranjera. Bueras No. 142, casa F. E-25

COCINERA NECESITO. SAN ANTONIO 265. E-24

COCINERA NECESITASE. GARCIA Reyes 53. E-24

COCINERA SE NECESITA, SEÑORA o señorita, que sea sola, en Delicias N.o 3408. E-24

COCINERA PRECISASE, BUENA presencia. Serrano 190. E-24

COCINERA Y DE LA MANO NECESITO. San Francisco 445. E-24

COCINERA CON NIÑO NECESITO. Teatinos 865 E-24

PROFESIONES

ZURCIDOS INVISIBLES.— NOTABLE zurcidor japonés. Especialista único. Especialidad en viraduras, composturas, transformaciones. Son perfectas. San Diego 238. Teléfono Inglés 667. n/o

ZURCIDOS INVISIBLES, VIRO ternos, sobretodos. Nueva York 86. Ahumada y Moneda. 24-E

GRANDES TALLERES DE VIRADOS, zurcidos imperceptibles, hechuras, transformaciones. Gálvez 108. 28-E

CONDOR 1158, CASA ANTIGUA, especialista zurcidos imperceptibles, hechuras, transformaciones, viraduras. 28-E

PRESTAMOS DE DINERO

PRESTO $ 5,000 SOBRE PRIMERA hipoteca, Amazonas 616. 26-E

DINERO CON FIANZAS O HIPOTECAS. facilito. Compañía 1065, oficina 6, Correa. E—27

PRESTAMOS SOBRE MUEBLES, pianos, automóviles, recibos de arriendo, buenas fianzas, etc. Solicitudes a casilla 6011. E—28

$ 3,000 o $ 500 CON HIPOTECA FACILITO. Alonso Ovalle 1260. E-26

$ 1,500, 2,000, 3,000, 4,000, HASTA $ 30,000, listos sobre hipotecas; negocios rápidos.—Lira, Bandera 552. Oficina 1. E-25

OCASION UNICA: POR AUSENTARME de Santiago regalo $ 46,000, créditos Banco Popular, sólo en $ 15,000.—A. Venegas. Casilla 2313. E—24

$ 3,000 NECESITO PRIMERA HIPOTECA, sin comisiones, propiedad central. Correo 5. Benito. E-24

$ 1,500 NECESITO. PAGO BUEN interés. Director capitalista. Serrano 223.

SOCIO CON 1,500 PESOS NECESITO darle impulso gran carnicería, igualo capital. Correo 3. V. E. E-24

NECESITO $ 2,000, DOY FIANZA Y garantías. Razón: San Pablo 1084. E-24

MAQUINARIAS

VENDO UN BANCO ASERRADOR, con tres escuadras, marca Diomgold, en muy buen estado, con sierra de 52" pulgadas y madera de álamo, puesta en carro en ésta (50,000), cincuenta mil piezas, en 1|2 x 5, 1 x 8, 2 x 10 y tapa de 1 y de 3|4. Los Angeles, Casilla 79.—Leandro Herrera C. 26-E

UN PUNZON DUPLEX, UNA SIERRA para metales y ventilador, se vende. San Bernardo, Freire 193. E—24

HUINCHA TUPI, Y MOTOR ELECTRICO con 2 1|2 H.P., de ocasión, compro. Porvenir 666. E-24

HARNEADORAS GRANDES PARA acoplar con trilladora, ofrece: Cumming 861. 27-E

SE VENDE CINCO PERMUTADORAS de cien a ciento diez arrobas, de raulí y con un año de uso. Tratar a Domínica 289. E-24

MAQUINA ESCRIBIR CON TABULADOR decimal, ocasión vendo. San Francisco 281. E-25

COMPRO UTILES Y MAQUINARIAS para la fabricación de jabones comunes y finos, o fábrica establecida. Casilla número 12027. E—25

FONDOS CHICHEROS DE COBRE. Delicias 2197. E-24

CARRETAS EN PERFECTO ESTADO. Delicias 2197. E-24

PRENSAS DE ACERO PARA PASTO. Delicias 2197. E-24

PICADORAS DE PASTO. DELICIAS No. 2197. E-24

SEGADORAS PARA TRIGO. DELICIAS 2197. E-24

SEGADORAS PARA PASTO. DELICIAS 2197. E-24

TRILLADORAS VENDE. DELICIAS No. 2197. E-24

MOTORES A VAPOR VENDE. DELICIAS 2197. E-24

CABLES DE ACERO VENDE. DELICIAS 2197. E-24

HARNEADORAS BOBBY. DELICIAS No. 2197. E-24

MAQUINARIA MANTEQUILLERIA. Delicias 2197. E-24

MAQUINARIA ZAPATERIA. DELICIAS 2197. E-24

MAQUINA ESCRIBIR OLIVER, vendo. Santa Filomena 202. 24-E

COMPRO MOTOR ELECTRICO DE 1 1|2-3 caballos, Aldunate 1176. 25-e

COMPRO MOTOR 2 1|2 H. P. 220 Wilts. Avenida Matta 905. 25-e

COMPRO MOTOR ELECTRICO DE 1 1|2—3 caballos. Aldunate 1176. E—24

MAQUINA ESCRIBIR VIAJERA véndese. Libertad 12. E-24

VENTILADOR REGALADO VENDO, San Ignacio 892. 24-e

OPORTUNIDADES PARA FAMILIAS

LA FABRICA DE TEJIDOS "THE Jersey", está a cuadra y media de Alameda. San Diego 156. 29-E.

TIENE SUCURSAL EN 21 DE MAYO esquina Santo Domingo. 29-E.

DURANTE LA TEMPORADA VERANEO abrió sucursales en Constitución, Cartagena, Viña del Mar y Pichilemu. E-29.

TALLER DE SASTRERIA DE MANUEL Ulloa, Dávila 946. Corte estilo inglés. Recibe hechuras, composturas y viraduras. Trabajo igual a las mejores sastrerías. Precios bajos. E-24

OFRECE: CAPAS NOVEDAD, BATAS, Trajes, Batitas, Paletoes en seda y lana listados vertical, Chombas de seda, trajecitos, vestidos, echarpes novedad, etc. 29-E.

NO OLVIDE QUE LOS PRECIOS de venta en sus sucursales son precios de fábrica. 29-E.

VERDADERA GANGA, MAQUINA Singer, de pie, cuatro cajones, sin uso véndese de ocasión mitad de precio. Delicias 773, casa 7, de 1 a 5 P. M. E-26

CORTINAS PERSIANAS DE MADERA, muestrario a domicilio. Fábrica, Sierra Bella 1301.—Tomás López. 27-E

OBJETOS PERDIDOS

GRATIFICACION DARE A QUIEN devuelva llaves perdidas en Avenida Portales esquina de Cueto. Dirigirse a esta imprenta. E-26

SE RUEGA A LA PERSONA QUE haya encontrado en los tranvías línea Catedral, en Sábado 21, una capita de plumas finas color nutria, se sirva devolverla a Nataniel 135. E-25

PROPUESTAS

II DIVISION MILITAR. — PROPUESTAS de carbón de piedra.—Se piden propuestas públicas para provisión de 650 toneladas de carbón de piedra para el Ferrocarril Militar de Puente Alto al Volcán, durante el año 1922. Los pagos se efectuarán en el momento mismo de las recepciones, con los propios fondos que se autorice por Ley Especial para el Ferrocarril. Las propuestas se abrirán el día 25 de Enero, a las 3 P. M., en la Oficina de la Comandancia en Jefe de la II División. Bases y antecedentes: se darán en la Intendencia de la III División diariamente, de 2 a 5 P. M. —Santiago, 10 de Enero de 1922.—El comandante en jefe de la II División. E-25

DIRECCION DE OBRAS PUBLICAS para la construcción de los trabajos del puente Cautín en Temuco, las que se abrirán el 23 del presente, a las 3 P. M. Bases y antecedentes pueden consultarse en la Inspección de Puentes y Caminos donde se abrirán las propuestas. Santiago, 11 de Enero de 1922.—El secretario general. 23-E

DIRECCION DE OBRAS PUBLICAS.—Pídense propuestas públicas para la ejecución y colocación de baldosas para los diferentes pisos de la nueva Biblioteca Nacional, las que se abrirán el 9 de Febrero próximo, a las 3 P. M., en la Inspección de Arquitectura, donde los interesados pueden consultar los antecedentes. Santiago, 10 de Enero de 1922.—El secretario general. 31-E

MINISTERIO DE INSTRUCCION Pública. Pídense propuestas públicas para proveer de formularios y libros de oficina a los Liceos de Niñas de la República. Las bases y antecedentes podrán consultarse diariamente de 2 1|2 a 5 P. M., en los almacenes del Ministerio de Instrucción Pública. Arturo Prat N.o 325. Las propuestas se abrirán el 6 de Febrero próximo, a las 3 P. M., en Arturo Prat N.o 325.—El subsecretario. Santiago, 17 de Enero de 1921. 25-E

MATERIALES DE CONSTRUCCION

NECESITO CINCO CARROS PLANOS de veinte toneladas. Dirigir ofertas a F. S. L., Correo Central. E-24

CAL "LO AGUIRRE", DE LA Cuesta de "Lo Prado", la mejor que se conoce en Chile, pedirla a Mapocho 3240, único depósito en Santiago. José Ramírez Valencia, productor. Teléfono 82, Yungay. E-28

VENDO MUY BARATO CORTINAS de fierro con muy poco uso. Libertad 535. E-25

MATERIALES: TEJAS USADAS, adobes, vendo. Doy puestas domicilio, Matucana 967. 24-E

PUERTA CALLE $ 30, QUINIENTOS ladrillos composición colores $ 90, venden ocasión. Rosario 285. (Casa construcción). E-24

MUEBLES

COMPRAMOS MENAJES DE CASA, atendemos a domicilio, "La Magallanes", Avenida Matta 1004, Teléfono Inglés 147 (Matadero). 17-F

VENDESE POR CAMBIO RESIDENCIA toda clase menaje casa. Huérfanos 2368. E-25.

MUEBLES, PIANOS Y MENAJES de casa. compro. Pago buenos precios. El Aguila. San Diego 460, Teléfono Inglés 1036. F—5

VENDO DE OCASION MEDIO amoblado tapizado, cuero, 5 sillas, comedor, una mesa y alfombra. San Francisco 1532. E-20

SE VENDE EL MENAJE DE CASA por cambio de local, incluso plantas. Dardignac N.o 248. 24-e

VENDESE PEINADORES, CATRES. Santa Teresa 349. 24-E

VICTROLA VENDO. SANTA ROSA 157. E—24

PIANO VENDO. MAESTRANZA 485. E-24

VENDO DE OCASION VARIOS muebles de comedor y dormitorio. Miraflores 435. E-24

POR AUSENTARME DEL PAIS vendo de ocasión muebles dormitorio, comedor y menaje cocina. Dardignac 533. E-26

VENDO BARATO MUEBLES COMEDOR y varios, por cambio. San Diego 267. E-25

EN PERFECTO ESTADO SE VENDEN todos los muebles y útiles de una oficina comercial. Galería Alessandri 16-A. De 2 a 6 P. M. E—25

PIANO ALEMAN VENDO DE OCASIÓN. Cochrane 518. E-26

INCREIBLE. OCASION. MENAJE casa y alfombra; precios reducidísimos. Rosas 2102. E-24

400 PESOS REGALO, APARADOR, trinche, vitrina, gran mesa correderas, también alfombra, otros muebles. Vicuña Mackenna 569. 26-E

OCASION VENDO CALENTADOR a gas, aparador, mesa comedor y lámpara eléctrica. Jofré 328. 24-E

RICO ELEGANTE PIANO ALEMÁN, flamante, marca Blüthner, costó $ 5,500, véndese $ 3,000; amoblado salón, $ 180; alfombra centro, $ 60; espejo grande, $ 70; cortinajes, $ 40; amoblado escritorio, escritorio ministro, estante libros, amoblado comedor; tres cuerpos, trinches, vitrinas, $ 280; sillas, 40; ropero, espejo, peinadores, catre bronce, $ 75; colchón lana, $ 45; baño zinc, $ 30. Infinidad ricos muebles. Santo Domingo 2222. E-24

RICO ELEGANTE PIANO ALEMÁN, flamante, costó $ 3,000; véndese $ 1,500. San Pablo 1388. E—24

MUEBLES DORMITORIO, COMEDOR, salón, escritorio, esmerada construcción, surtido sillas, ofrecemos. Precios muy convenientes. Facilidades de pago. Fábrica: Serrano 398. E-26

DE OCASION VENDO MUEBLES y útiles de casa. Serrano 244. 24-E

AMOBLADO DORMITORIO INCRUSTADO, $ 500; otro laqué, $ 250; guardarropas tres cuerpos, $ 140; roperos, $ 70; cómoda mármol, $ 50; peinador, $ 80; catres, $ 30; amoblado seda, $ 140; yuto, $ 90; alfombrado central, $ 60; espejo grande dorado, $ 50; escritorio, $ 40; dos estantes grandes libros, $ 120; muebles cuero, $ 120; aparador 3 cuerpos, $ 120; seis sillas altas, $ 60; seis Viena, $ 55; cocina con caldero, $ 90; mesa grande, $ 25. Morandé 820. 24-E

RICO ELEGANTE PIANO AFAMADA marca, vendo flamante $ 1,200.— San Pablo 916. 24-E

JUDICIALES

PROPOSICIONES DE CONVENIO.— Besa y Cía.—Santiago, 13 de Enero de 1922.—Por decreto de esta fecha del señor juez letrado, don Fernando Santa María, se ha fijado el 22 de Marzo próximo, a las dos P. M., para que tenga lugar el comparendo al cual deberán concurrir los interesados a fin de deliberar sobre las proposiciones de convenio presentadas por la Sociedad Besa y Compañía.—José A. Alfonso, secretario. E—24

EXTRACTO. — POR ESCRITURA otorgada ante mí con esta fecha los señores Bernardo Timmermann, Ewaldo Timmermann y Bernardo Alfredo Timmermann, los tres de este domicilio; don Federico W. Walther, domiciliado en Valparaíso, y don Otto Yunge, domiciliado en Concepción, todos comerciantes, han constituído una sociedad colectiva comercial que gira bajo la razón social de "B. Timmermann y Compañía", cuyo uso tendrán todos los socios como encargados de la administración de la sociedad. El objeto de la sociedad es la importación, exportación y compraventa al por mayor de toda clase de mercaderías, nacionales y extranjeras. La sociedad tendrá su domicilio en Santiago y sucursales en Concepción y Valparaíso y demás ciudades donde se creyere convenientes establecerlas. El capital social es de dos millones de pesos moneda corriente y doscientos ochenta y ocho mil trescientos treinta y tres pesos treinta centavos oro de dieciocho peniques, aportado en dinero, mercaderías y créditos, en la siguiente proporción: por don Bernardo Timmermann, un millón de pesos moneda corriente y oro ciento cuarenta y seis mil seiscientos sesenta y seis pesos sesenta y cinco centavos; por don Ewaldo Timmermann, quinientos mil pesos moneda corriente y oro setenta y dos mil seiscientos sesenta y seis pesos sesenta y seis centavos; por don Otto Yunge, doscientos mil pesos moneda corriente y oro cuarenta y un mil seiscientos sesenta y seis pesos sesenta y seis centavos; por don Federico W. Walther, doscientos mil pesos moneda corriente y otro treinta y siete mil trescientos treinta y tres pesos treinta y tres centavos, y por don Bernardo Alfredo Timmermann, cien mil pesos moneda corriente. La sociedad tendrá una duración de tres años y medio, a contar desde el primero de Enero de mil novecientos veintidos; expirará, en consecuencia, el treinta de Junio de mil novecientos veinticinco. Santiago, 14 de Enero de 1922. —Pedro N. Cruz, Notario Público y de Hacienda. 28-E

MEDICINA

NERVIOSOS, NEURASTENICOS, insomnios, cansancio cerebral, impotencia. Gran remedio "Cerebrol".— Daube, Boticas. E—26

DEPOSITO DE YERBAS MEDICINALES. San Diego 2242. E-25

POLICLINICA KINESICA, ESPECIALISTA. D. Celin Majluf. Numerosas afecciones. Especialidad crónicas. Tratamiento moderno. Eficaz, sin drogas. Magníficos resultados; consultas gratis, de 2 a 5. Puente 562. 24-E

¡CERTIFICADO! — ... por sufrir de un fuerte ... Tenía grandes dolores ... las piernas y los brazos ... rul gasté en remedios ... me. Desesperado ya ... a ver al médico ... me recomendó el ... "Higromus" del Dr. ... y con 6 fricciones ... hinchazón y los dolores ... 25 de Mayo 1921.—Francisco Díaz. Calle Balmaceda ... "Higromus" se vende ... Ahumada 246, Santiago ... Condell 5, Valparaíso.

¡GONORREA! ¡BLENORRAGIA! Garantizo curación ... rápida, aún crónicas ... Facilidades pago. ... esquina Libertad, ... No. 2839, (Botica).

PROPIEDADES

$ 50,000 VENDO BIEN ... sa grandes facilidades ... turo Vargas Baramona ... 1231.

$ 19,000 VENDESE CASA Mapocho 1615, próxima ... pocho, Siete piezas y ... parrón, alcantarillado ... pequeño hall en altos ... tamente. Compañía 14...

$ 35,000 VALOR CASA vendo o permuto por ... tral, de más o menos ... tar: San Pablo 1291.

VENDO CASA QUINTA ... llo, mitad valor. ... Ampuero 4852.

SE VENDE O SE ARRIENDA espaciosa casa quinta ...

VENDO CASA DE RENTA ... lidades de pago. ...

CITE CALLE TOCORNAL ... nica, produce $ 450 ... sólo en $ 37,500, grandes ... —Lira, Bandera 552. ...

$ 15,000 VENDO CONTADO la nueva situada ... No. 1325, 4 piezas, ... día a la calle y gran ...

$ 14,900. OCASION ... casa moderna, elegante ... taciones. Ñuble 775.

PROPIEDAD EN LA COMUNA ... lindante con "El Tabo" ... 500 pesos cuadra, ... o menos, con bastante ... agua. San Diego 291.

COMPRO CASA VALOR ... contado. Mapocho ... dras pasado Matucana ...

$ 26,000— VENDO LA ... 691, de la Avenida del ... gaderos con sólo una ... do, reconociendo una ... ja Hipotecaria y ... nal. — Serrano 52.

ROPA HECHA

COMPRO TODA CLASE ... ra caballeros. Pago ... Casilla 5501.

ROPERIA LA COMERCIAL ... ñartu 1088, esquina ... ne en baratura un ... surtido en ternos, ... pantalones para caballeros ... y niños. Precios de ...

ROPERIA ANDRES BELLO ... esquina Recoleta, ofrece ... letoes, ambos pantalones ... niños, sombreros, ... baratísimos, todo ...

ROPERIA LA VEGA ... llo 694, ofrece ... ambos, paletoes, ... ros, calzado, todo ...

ROPERIA LA CASA ... meralda 817, ... 21 de Mayo. ... bos, paletoes, todo de ... tranjeros, corte ... calzado, visítenos ... nuestros precios.

ROPERIA MANUEL ... esquina San Pablo, ... tura ternos ambos, ... lones, todos de ... tido colores, para ... Sombreros, calzado ...

ROPA USADA VENDO ... Victoria 0137.

LA GRAN VIA. SAN ... Ofrece a precios ... ternos, ambos, paletoes ... caballeros y niños, ... varias medidas, colores ...

LA GRAN VIA, COMPRA ... calzado, va domicilio ... Diego 236.

$ 60 VENDO SMOKING ... co flamante. Tratar ...

REMATES

HOY REMATE MAQUINARIA ... calzado, mercaderías ... quetería, menaje de casa ... yor, 9-2 P. M. Hay: ... codo, bordar, picar, ... siones, descansos, ... ojetillos, cordones, ... aparadoras, molejón, ... nas, balcones, planchas ... chas mármol, armarios ... res, vidrieras, depósito ... tido abarrotes, paquetería ... colchones, sillas, percheros ... res, roperos, camas, ... mesas, cocina, cuadros ... Vargas, Martillero.

VERANEO

EN LLOLLEO OFRECE EL ... París y anexo el antiguo ... tral a familias veraneantes ... bien a precios módicos ... sus dueños: Casimiro ... dresa M. de B. Se ... a los veraneantes. ... 27.

PENSION "MIRAMAR" ... ya Chica, Cartagena ... estación, atendida por ... mella Barrera de ... dicos.

PAPUDO: CASITA ... cuatro piezas grandes ... dencias ofrécese ... $ 600.—Juan Brito ...

EN EL MEJOR CLIMA DE ... cerca de Valparaíso ... facilidades, linda propiedad ... renta. Datos: Casilla ... raíso.

RECIBO VERANEANTES ... didos balcones calle ... cos. Blanco 150. ...

EN VALPARAISO, ... por la temporada ... central, amoblada, ... ta, cerca teatros, ... que Municipal. ... "La Nación", ...

MEDICO TITULADO ... veranear. Irá bien ... 13.

LLOLLEO, ARRIENDO ... Matucana 17.