EDICION DE 12 PAGINAS

AGENCIAS EN EL EXTERIOR:
NUEVA YORK: 165, BROADWAY
AGENCIAS EN TODAS LAS PROVINCIAS
OFICINA PRINCIPAL: AGUSTINAS 1269

LA NACION

Precio único en todo el país:
VEINTE CENTAVOS

SUSCRICIONES:
Por un año: $ 50.00 - Por seis meses: $ 26.00
Por tres meses: $ 14 - Por un año exterior: $ 11

AÑO VI — Santiago de Chile, Lunes 13 de Febrero de 1922 — Núm. 1,857

LA CATASTROFE

(Del Concurso de Cuentos de "La Nación")

Un matrimonio de conveniencia. Un negocio, sencillamente un negocio en el cual Olga aportaba dinero y cariño y Raimundo su apellido de familia conocida.

Ella, hija de un emigrante enriquecido, comprendió que el apellido es un valor efectivo y lo buscó; él, un buen vividor, conocía perfectamente el valor del dinero, lo difícil que es ganarlo, y aceptó la mina fácil que la suerte le ofrecía.

Se entendieron a maravilla y, luego de flirteos callejeros y de entrevistas en los paseos públicos, se comprometieron en matrimonio. La familia de él aceptó lo inevitable y un día de primavera, luminoso, aromado, riente, se celebró el matrimonio, pomposamente, en la capilla Arzobispal. Y luego del consabido viaje de novios a Viña, se instalaron en el regio departamento arreglado por ellos en la casa-palacio de los suegros y en aquel medio cálido, vibrante, pasaron días de voluptuosidad.

Una tarde, él la sorprendió con la noticia de un viaje necesario e impostergable. Necesitaba ir hasta León. Un viaje muy corto, apenas seis horas en ir y volver. Tomaría el tren de las cinco y media para regresar en el de las once cuarenta y cinco. Ella no convenía en tal viaje. Discutió primero la necesidad, luego la urgencia y por fin quiso acompañarlo. El se defendió hábilmente logrando, no sin algunos lagrimones que le dejara ir solo.

Convinieron en que se llamaría a la prima Violeta para que la acompañara "en la horrible soledad en que iba a quedar". ¡Una tontería, una exageración sentimental de recién casada! Tal vez, pero la sola idea de quedar unas cuantas horas sin él, la atormentaba hasta las lágrimas. Habría querido ocultar sus sentimientos—nunca es bueno mostrar a los hombres el fondo del corazón, lo que hay allí para ellos,—pero fué más fuerte que su voluntad, no pudo ocultarlo, rebosaba.

Se llamó por teléfono a la primita Violeta y Raimundo salió rápidamente, en auto, pues la hora apremiaba.

¡Qué tonta soy, pensaba Olga pegada a la ventana no pudiendo dominar un sentir de inquietud. Largo rato quedó allí, con la frente apoyada en el cristal, mirando la calle por donde se había ido él y por donde había de volver. Aquella semana de casados había sido de un encanto tan dulce, tan embriagador, había dejado en su alma tantas quietudes y dulzuras, que la pequeña contrariedad de la ausencia de su esposo tomaba proporciones de una desgracia. Era como el despertar brusco de un niño dormido bajo la mirada amorosa de la madre y la canción de cuna de sus labios. El amor la había mecido tan dulcemente y cantado al oído tan divina canción que el silencio de un instante se le imaginó duradero, un final inesperado.

La llegada de Violeta la apartó de la ventana y sus bromas regocijadas al saber el por qué de su tristeza, la distrajeron por momentos.

—¡Qué tonta eres, pero qué tonta!—repetía Violeta riendo; como si el tren fuera a devorar a tu marido, como si se hubiera ido a una cacería de fieras.

—Búrlate cuanto quieras— decía Olga—tú no sabes cómo el marido llena el alma.

—Sí, sí, ya lo sabré o no lo sabré, pero eso no quita que seas una solemne ridícula... Muriendo de pena porque el marido está ausente unas cuantas horas... Ya me explico por qué hay tantos y tan malos maridos...

Inútilmente Violeta aguzó su inventiva para distraerla; no quiso ir al Parque como todos los días ni aún su madre fué más feliz convidándola a dar una vuelta por el centro.

Pendiente de la hora, que, a cada momento miraba en el reloj pulsera, se estuvo como ausente, como si hubiera seguido al esposo en un desdoblamiento de su yo.

Terminaba la comida cuando llegó la tía Rosarito y con la vehemencia exagerada de siempre, les trajo la nueva callejera.

—¿No saben la noticia, la catástrofe espantosa?

—¿Qué?

—El tren que venía del Sur ha sufrido un accidente horrible, al pasar por un puente se hundió éste y todo el convoy cayó al río.

—¿Qué tren? ¿El que llega a las once y media?—preguntó Alberto.

—No sé, pero debe ser ese.

—¡Dios mío, Dios mío, mi marido!—gritó Olga poniéndose de pie con intención de salir.

Trataron de contenerla.

—Si fué hoy a León; si debe volver en ese tren... ¡Dios mío, Dios mío!...

Y luchaba por desprenderse de las manos que la contenían.

Alberto corrió al teléfono y desde la Estación le confirmaron la horrible noticia. En efecto, se había hundido el puente y precipitado el tren. No sabían detalles. Habían despachado auxilios de todas clases.

Olga, como enloquecida, gritaba: —Mi marido, mi marido, déjenme ir! La rodearon todos tratando de calmarla, haciéndole reflexiones sobre la inutilidad de su ida, la exageración de las noticias en el primer momento, pero ella, no oía a nadie y sólo atinaba a gritar y desesperarse. Por fin, un formidable ataque nervioso la desplomó. La llevaron a su lecho y fueron por el doctor.

Alberto tomó el auto y voló a la Estación.

Luego empezaron a llegar los vecinos con cara de consternación.

—¡Qué desgracia tan horrible, apenas una semana de casados y él morir de un modo tan horrible! Porque no ha salvado nadie, nadie. Es de no consolarse nunca.

Olga, en el lecho, estaba como dormida. El doctor, con grandes esfuerzos había logrado hacerla beber un calmante.

Entró el cura y al momento lo rodearon; no sabía más que lo que todos repetían: una catástrofe horrible.

—Pero no hay que creer lo que se dice en el primer momento, se exagera siempre. Confiemos en Nuestro Señor, en su misericordia infinita—agregó alzando los ojos hacia arriba y juntando las manos sobre el pecho.

Entró Alberto. Venía de la Estación. Aún no se tenían detalles pero la catástrofe era efectiva. El intento ir en su auto, pero no fué posible por el estado de los caminos.

De pronto se oyeron gritos desgarradores de Olga: mi marido, mi marido, déjenme ir!

Y luego se le vió entrar a la sala con el cabello suelto, el traje en desorden y el rostro como de enloquecida. Alberto corrió a contenerla.

—¿Está herido? ¿Muerto? Dime dime hermano querido. Llévame a verlo.

—Si no es como se decía.

—¡Llévame! ¡Llévame! Y como viera al cura fué donde él. Usted no miente, no puede mentir, señor cura, dígame lo que hay, por Nuestro Señor...

—Nada más de lo que dice su hermano, que viene de allá—contestó el cura esforzándose por parecer tranquilo.

—Todos me engañan! Quiero ir, quiero ir...

Su madre se abrazó a ella para contenerla.

—Mamá, mamá, dime tú, dime tú... Déjenme ir.

En ese preciso instante entró Raimundo y fué grande su sorpresa al ver tantas personas en la sala y la actitud de Olga.

—¿Qué?

Alcanzó a decir antes que Olga se echara a sus brazos, colgándose de su cuello, cubriéndolo de besos y de lágrimas.

—¡Tú, tú! ¿No estás herido?

Creyó en un ataque súbito de locura.

—¿Pero, qué pasa?

Y su pregunta fué la mayor sorpresa.

—¿Qué pasa?—repitió alzando el rostro de su esposa.

—¿Que no vienes de la Estación? ¿Qué no es verdad la catástrofe horrible?

Comprendió que algo insólito pasaba y por precaución instintiva no respondió.

—¿Entonces no es efectiva la noticia que ha corrido por toda la ciudad? ¿La catástrofe del tren del Sur, de la que no ha salvado nadie?—preguntó Rosarito.

—¿Cómo no ha salvado nadie?

—Decían que al pasar el tren por el puente de los Loros, se hundió éste arrastrando el convoy y que nadie ha salvado.

—¿Y yo no soy nadie?

—¡Quién puede saberlo mejor! ¡Cómo se pondera! Si ya no se puede creer nada. Cuéntanos lo que ha pasado Raimundo.

—La verdad es que no me he dado cuenta exacta, fué aquello tan violento y tan rápido y estaba completamente a oscuras...

Se interrumpió para seguir a Olga, que soltándose de él fué a caer en un sillón.

Uno a uno fueron saliendo los visitantes, libres ya del enorme peso de la catástrofe y fueron muy cordiales los abrazos y apretones de manos con que felicitaron a la afortunada pareja. ¡Qué milagrosa escapada!

—Habría sido una desgracia muy grande, no podía permitir Nuestro Señor que se produjera— dijo el cura con sus modos de viejo actor.

Violeta, la primita traviesa y burlona, se abrazó a Olga. Perdona mis impertinencias.

Quedaron solos. Entonces Olga, trágica, transfigurada, se plantó delante de él:

—¿De dónde venías?

—De la... de...

—¡Miserable!... Vienes de donde tu querida. Atrévete a decir que no. ¡Miserable! ¡Mil veces miserable!

Y se entró a su dormitorio cerrando por dentro con llave.

FRANCISCO HEDERRA C.
(J. Thalkinovich).

Una cabellera abundante llama la atención y es agradable. El

"ESPECIFICO BOLIVIANO BENGURIA"

hace salir pelo en abundancia, evitando la caída, y exterminando la caspa.

Ataque las molestas canas sin usar tinturas que a más de ser molestas en su aplicación manchan, ensucian, y botan el pelo.

El Específico Boliviano "BENGURIA" es la única preparación inofensiva totalmente segura para la curación radical de las canas y la calvicie.

Para consultas y ventas, ocurrir:

MONEDA 875 (ALTOS)

DR. RAFAEL BENGURIA B.—CASILLA 2426.—SANTIAGO
Atiendo pedidos de provincias

COMPRO
Joyas, brillantes y perlas de cualquier valor.
Artículos de plaqué, plata y oro.
SAN DIEGO 460
F—16

EL TRABAJO INTELECTUAL

Y LA EDUCACION DE LA VOLUNTAD

Pocas horas de trabajo bastan

Es regla de escasas excepciones que no debe trabajarse más de cinco horas. Carlyle, que era gran trabajador, repite a menudo: "Creo que ningún literato ha consagrado nunca la quinta parte de su tiempo o de su atención a la literatura. Pensad lo que darán de sí cuarenta años de trabajo si se emplean bien". Ahora bien: el quinto de veinticuatro horas son menos de cinco horas. "Trabajad sólo cuatro diarias, pero tenazmente, con empeño, fiel e inflexiblemente... y el éxito excederá con mucho de vuestras esperanzas".

Estoy persuadido que pocos autores célebres alcanzan esa cifra diariamente. Con tres horas diarias puede realizarse una labor enorme. Zola no trabajó nunca más de tres horas. Habla de sí mismo cuando dice: "No había podido nunca dar más de sí; sólo valía por su voluntad, por su tenacidad, por la pasión con que realizaba su obra, acometida con todo su inteligente arrojo... Quería siempre lo mismo, sin desmayo, sin cansancio, con la fe lenta, continua, encarnizada, que levanta montañas. ¿Calcúlase bien el trabajo que se amontona cuando se labora sólo dos horas diarias, pero decididamente?"

Coleridge opina que tres horas de trabajo son suficientes para realizar, en literatura, grandes obras. Harpignies, el gran pintor, se imponía tres horas de trabajo, y en seguida se escapaba al campo para tomar sus croquis. Ruskin aconseja hasta seis horas de diaria labor.

Una aplicación excesiva embota las facultades visuales, tanto en sentido directo como figurado, pues destruye la frescura de impresión y la originalidad. También destruye la salud, o sea la fuente de la energía. La vida norteamericana que conduce a la monomanía del trabajo, es absurda. Vale más trabajar con tranquila actividad durante una vida entera que agotarse durante unos cuantos años.

Después de una visita a los talleres de Filadelfia, donde el trabajo alcanza prodigiosa intensidad, Mr. Fraser pregunta al director: "¿Qué hace usted con sus hombres maduros, porque no he visto aquí ninguna cabeza gris? ¿Dónde están vuestros obreros viejos?" Primeramente el fabricante no contestó; pero al ver mi insistencia, me tendió la pitillera diciéndome con tono displicente: "Tomad un cigarro, y fumando iremos a visitar el cementerio".

¿Cómo fijar los límites del trabajo?

Utilicemos razonablemente el tesoro de fuerzas que poseemos, razonadamente; es decir, no hagamos nada que mengüe, por poco que sea, la capacidad de trabajo del siguiente día. Ya que sólo con alegría se trabaja provechosamente, hay que conservar la salud y no invertir más horas que las que puedan soportarse.

Ese número de horas varía según la calidad y cantidad de energía desplegada; pero, ¿cómo saber si se pasa o no del límite? Según mi experiencia, el único indicio digno de confianza es la repercusión del trabajo en el sueño. Si el sueño siguiente al día de trabajo es tranquilo y reparador, es que el trabajo no ha hecho hincapié en el capital, sino que ha consumido la energía puesta diariamente a nuestra disposición por el alimento y el descanso. Si, por el contrario, el sueño es malo y no basta para reparar las fuerzas, es que se han traspasado los límites de la diaria energía: se ha tomado algo del capital y precisa descansar. Tal indicación es esencial, y nunca desprecié el aviso de un sueño agitado. Es tan importante como el pito de alarma que previene al maquinista del peligro de explosión de la caldera.

Hay que administrar bien la energía

Como la cantidad de energía de que disponemos es limitada, hay que administrarla bien y con economía. Un joven que quiera ser algo debe cuidar de no lanzar sus fuerzas a todos los vientos y de desperdigarlas. Debe elegir entre ser una medianía y llevar una vida fácil y nula o realizar la obra que decidió hacer. Debe alejarse de cuanto distraiga fuerzas: largas charlas con amigos, teatro, comidas, políticas, reuniones mundanas, y, sobre todo, la lectura, de la que Emerson ha calificado como "deberes inferiores". Si la pobreza ha contribuido a la exclusión de todos los héroes del pensamiento, no es porque abrigue en su seno una fuerza cualquiera, sino por lo que tiene de aisladora por excelencia, que protege el pensamiento contra el desparrame que producen las relaciones mundanas y los placeres...

... ...

La duración del verdadero trabajo es muy corta

Cual se comprende ahora, el trabajo debe ser moderado. Pedid o los que declaran trabajar diez o quince horas diarias que os muestren sus obras. Comprobaréis qué, a semejanza de los Ministros o de un administrador, invierten su tiempo en innumerables futilezas y que el trabajo real es muy pequeño. Lo que conceptúan trabajo es, a menudo, una inacción laboriosamente ocupada. Pocas horas diarias, cuatro o cinco para las energías poderosas, dos o tres para las que excedan del término medio, una o dos para las energías corrientes; he ahí la duración del trabajo intelectual.

Lo que decimos sobre la duración máxima de la energía creadora comprobémoslo por el examen de las horas necesariamente perdidas a consecuencia de indisposiciones, lutos, fiestas familiares y mil otras causas inevitables en la vida social, y sorprenderá el poco tiempo que los mayores trabajadores han consagrado a sus obras. Es un pensamiento alentador para los jóvenes el soñar que pueden llegar a ser una de las lumbreras de su generación con pocas horas de trabajo, relativamente, pero a condición de entregarse a él con toda su energía.

Tarea no es trabajo

La preparación del trabajo, lecturas, referencias, notas a tomar y a clasificar, puede hacerse con escaso gasto de energía, y, por tanto, puede invertirse en ello mucho tiempo.

Nietzsche calcula en 200 el número de volúmenes que consulta a diario un filólogo de facultades medianas; naturalmente, ese desgraciado pierde por completo la posibilidad de pensar por sí. Esas son tareas pasivas que los espíritus blandos confunden con el trabajo.

... ...

Mantengamos neta y luminosa la distinción entre el falso trabajo y la pura energía del esfuerzo intelectual. Organicemos nuestra vida de estudiantes en forma que todo quede subordinado a algunas horas de intensa energía intelectual. Esa visión neta de la realidad simplifica todos los demás asuntos; no hay que dejar perder nunca los instantes de buena disposición, de lucidez de espíritu, quedando en segundo término la cuestión de si debe trabajarse por la mañana o por la tarde. Si el estudiante dispone de todo el día, escogerá para el esfuerzo enérgico las horas en que ordinariamente su cuerpo esté menos perezoso; por ejemplo, de nueve a doce o de cuatro a siete. El que esté ocupado durante todo el día hará bien en reservarse las de la mañana para el esfuerzo intenso.

JULIO PAYOT.

DISTRACCION

—LE AGUARDAMOS MAÑANA A COMER, QUERIDO AMIGO.
—IMPOSIBLE, SEÑORA: MAÑANA ME SUICIDO.
—ENTONCES, PASADO MAÑANA.

DE OCASION
Encuentra usted: dormitorios, comedores, salones, catres de bronce y fierro con bronce, colchones de lana, en
"EL AGUILA", SAN DIEGO 460

A 15 Y A 22 PESOS

A 22 Y A 15 PESOS

Calzado del más fino para señoras liquidamos varios saldos de valor hasta de $ 40 sólo a $ 22 el par.

Otros saldos a $ 15 el par.
De lona blanca, muy fina, a $ 15 el par.

LA FLOR DEL DIA
SAN ANTONIO Esq. MONEDA
13-F

HOGAR de las ESTUDIANTAS
(Fundado por el Consejo Nacional de Mujeres)
CATEDRAL 1579.—SANTIAGO
Se reciben estudiantas de los últimos cursos de Humanidades y de la Universidad. Las solicitudes de admisión pueden dirigirse desde luego a las Secretaría del Consejo Nacional, Catedral 1579, Santiago. Se enviará prospectos a quienes lo soliciten.

THE AMERICAN EXPRESS COMPANY, Inc.

FINANZAS, CAMBIOS INTERNACIONALES, TURISMO, DESPACHOS DE ADUANA, AGENTES MARITIMOS

Ofrece a los IMPORTADORES un servicio esmerado de embarcaciones de cargas marítimas, en grandes lotes, desde los Estados Unidos, Europa y el Oriente.

Se atiende con preferencia negocios internacionales de banca y fletes, contando para ese objeto con más de 30,000 corresponsales y agentes, además de 35 sucursales propias, distribuidas en las ciudades más importantes del mundo comercial.

SUCURSAL, VALPARAISO
PRAT 238 :-: CASILLA 147
F-11

LOTERIA NACIONAL ARGENTINA

Próximos Sorteos Febrero 16 y 23 de $ 100,000

ENTERO: $ 85
QUINTO: $ 18

CASA E. TURRI

SANTIAGO Huérfanos 955 | BUENOS AIRES Galería Güemes 356 | VALPARAISO Calle Prat 118

DEFUNCION

Ha fallecido la señora

Ana Larraín de Larraín

Sus restos serán sepultados privadamente en el Cementerio Católico.

LA FAMILIA

DEFUNCION

Ha fallecido nuestro querido esposo, padre y hermano,

Daniel Picado

rogamos a nuestros amigos y a los que fueron de él, acompañar sus restos al Cementerio General, hoy a las 4 P. M.

El cortejo partirá de su casa habitación, Eleuterio Ramírez 853.

DEFUNCION

Ha dejado de existir don

Jesús M. Silva C.

Sus funerales se efectuarán hoy Lunes, a las 4.45 P. M., saliendo el cortejo de Salas N.o 266.

LA FAMILIA

DEFUNCION

Ha fallecido mi inolvidable esposo don

Francisco Riesco Freire

Sus restos fueron sepultados ayer privadamente. —Sofía Green v. de Riesco.

Expresión de gracias

Damos las más expresivas gracias a nuestros amigos y relaciones, que se dignaron acompañar los restos de nuestra querida hija y hermana,

María Romo Carmona

Víctor Romo y familia

DEFUNCION

Habiendo dejado de existir nuestro inolvidable esposo y padre, don

Clodomiro Lillo V.

rogamos a nuestras relaciones se sirvan acompañar sus restos al Cementerio General, hoy Lunes 13 a las 2.30 P. M.

El cortejo partirá desde Matucana esq. Mapocho.

LA FAMILIA

DEFUNCION

Damos nuestros más sinceros agradecimientos a las personas que se dignaron acompañar los restos de mi inolvidable esposa

LUCRECIA TORREALBA de ERRAZ

a su última morada. — Daniel Erraz y familia.

DEFUNCION

Sociedad de Carpinteros y Ebanistas Permin Vivaceta

Habiendo fallecido nuestro consocio jubilado señor

CLODOMIRO LILLO

rogamos a nuestros consocios y sociedades amigas que se dignen acompañar sus restos, hoy Lunes 13, a las 2 P. M. Partirá de Matucana esq. Mapocho.

EL SECRETARIO

IN MEMORIAM

Hoy 13 de Febrero, primer aniversario del fallecimiento de nuestra inolvidable esposa y madre,

Elise Digneton de Cattelain

se dirá una misa por el descanso de su alma, en la Capilla San Francisco de Regis, a las 9 A. M., Libertad esq. Erasmo Escala.

LA FAMILIA

PAPAS, PASTO

Vendo por grandes y pequeñas partidas. Ordenes a:
ALFREDO GABAEROCHE
Teléfono 47, Ñuñoa, Chacra "Lo Valdivieso"

C. SANTAMARIA

atiende de 9 a 11 A. M. a los pocos clientes que quedan de su último Club de Trajes, en

San Diego 1409
SASTRERIA

que regenta.

ARRIENDO
EN LAS PUERTAS DE SANTIAGO

Fundo, Bellavista, al lado de la estación del mismo nombre, ramal de Pirque, con buenas casas, bodegas, viñas y potrero alfalfado.

Tratar con su dueño los días Domingos, Lunes, Miércoles y Viernes, en

CATEDRAL 2040
P. LAGOS S.

Cursos de 6 semanas

para Maestros interinos

El Lunes 13 del presente, se abrirá en la Escuela Normal de Preceptoras N.o 3 de Santiago, un curso para preparar a los maestros de ambos sexos, que deben rendir el examen conforme al artículo 52 de la ley 3,654.

Los maestros que deseen ingresar a este curso, se presentarán al Visitador de Escuelas respectivo para los efectos de su ingreso al curso.

El Director General de Educación Primaria.

F-13

PATENTES DE INVENCION

Al Ministerio de Industria y Obras Públicas se han presentado los siguientes inventores pidiendo que se les conceda patente de privilegio por los inventos que se indican:

La Societé L'Air Liquide, de París, para "Mejoras en los aparatos destinados a separar el hidrógeno por licuefacción parcial de sus mezclas gaseosas".

Se da este aviso en cumplimiento de las disposiciones correspondientes y a los efectos de las oposiciones o reclamos que pudieran presentarse.

15-F.

Don **LUIS MIRDUS**, para "Una nueva industria destinada a fabricar escobillones y similares, barbas de corsées, etc., utilizando un producto nacional no usado antes con tal fin, y su máquina respectiva."

16-F

Se da este aviso en cumplimiento de las disposiciones reglamentarias correspondientes, y a los efectos de las oposiciones o reclamos que pudieran presentarse.

El Jefe de la Oficina de Patentes de Invención.

Fabricación de Cajones

y javas de todas medidas

Hay existencia de cajones vineros y azucareros.

"LA REPUBLICA"
Barraca y Fábrica
DOMEYKO 2354.—TELEFONO 182, PARQUE

F-13

CASAS PARA ESCUELAS

Pídense propuestas públicas para dotar de local a las escuelas que a continuación se expresan del departamento de Santiago, por la renta anual que se indica y dentro de los siguientes radios:

Escuela N.o 88.—RADIO: Av. Pedro Montt, San Ignacio, Concepción y Cochrane. **Canon: $ 4,800.**

Escuela N.o 90.— RADIO: Población O'Higgins. **Canon: $ 1,500.**

Escuela N.o 96.— RADIO: Lastra, López, Matías Ovalle y Río Mapocho. **Canon: $ 3,000.**

Escuela N.o 111.— RADIO: Blanco Encalada, Bascuñán Guerrero, Gorbea y Conferencia. **Canon: $ 3,600.**

Escuela N.o 140.— RADIO: Río, Andrés Bello, Recoleta y Loreto. **Canon: $ 6,000.**

Escuela N.o 152.— RADIO: Blanco Encalada, Ejército, Gay y República. **Canon: $ 3,600.**

Escuela N.o 231.— RADIO: Bezanilla, Av. Independencia, Sevilla y Fermín Vivaceta. **Canon: $ 3,000.**

Las propuestas se abrirán el 18 del actual, a las 15 horas, en la Sección Locales de la Dirección General de Educación Primaria, en donde se darán los datos que se soliciten.

El Director General de Educación Primaria.

F-17

Sociedad de Cerámica

"FAMILITA"

La primera cuota de DOS PESOS por acción deberá pagarse antes del 15 del presente mes en la oficina de la Sociedad, Compañía 1289.

Santiago, 1.o de Febrero de 1922.

EL DIRECTORIO.

F-15

Pino Oregón

DE TODAS DIMENSIONES

ALAMO: 2x10", muy seco.
TAPA álamo 3|4 ' y 1".
Gran existencia.

Barraca República

DOMEYKO 2354. — TELEFONO 182, PARQUE

F-28

FERROCARRILES DEL ESTADO

Se solicitan propuestas públicas para el 10 de Mayo próximo, por los siguientes materiales correspondientes al Grupo N.o 28 del año 1921: tubos de humo para sobrecalentadores, cilindro del Damper, cadenas auxiliares de bogies, muelas para enganche, enganches automáticos, tubos de vidrio para niveles de agua, tubos para lubricadores, tapones de vidrio para lubricadores. calderos completos para locomotoras con sobrecalentador, calderos sin sobrecalentador para trocha de un metro, válvulas cilíndricas para locomotoras y planchas para calderos, etc.

Bases y antecedentes en el Departamento de Materiales y Almacenes (Estación Alameda).

Santiago, Enero 30 de 1922.

F-14

Se solicitan propuestas públicas para el 7 de Marzo próximo, por 267,000 durmientes para trocha de 1.676 metros; 180,000 para trocha de 1.00 metro; 20,000 para trocha de 1.43 metros y 50,000 postes para cierros.

Bases y antecedentes en el Departamento de Materiales y Almacenes (Estación Alameda) y en las Administraciones en Concepción y Valdivia, respectivamente.

Santiago, 7 de Febrero de 1922.

ALUMBRADO ELECTRICO DE COQUIMBO

Se solicitan propuestas públicas para la reinstalación del alumbrado eléctrico en la Estación de Coquimbo.

Las propuestas se abrirán en el Departamento de la Vía y Obras, Estación Mapocho, y en la Administración de la Red Norte en Coquimbo, el 1.o de Marzo, a las 15 horas. Bases, especificaciones y demás antecedentes en el mismo Departamento (Oficina Red Norte) y en la Administración de la Red Norte en Coquimbo.

ADQUISICION DE MATERIALES, HERRAMIENTAS, MUEBLES Y UTILES, ETC., PARA EL AÑO 1922

Las propuestas públicas por materiales para el consumo de la Empresa durante el año de 1922, cuyos pormenores se detallan en los Cuadernos impresos (Grupos) que están para la venta en el Departamento de Materiales y Almacenes en la Estación de Alameda, serán abiertas en dicho Departamento, a las 15 horas de los días que a continuación se indican:

El 24 de Febrero de 1922

Grupo N.o 3. — Materiales de fundición y combustibles, por un valor aproximado de $ 350,000 de 18 d.

Grupo N.o 17.—Alumbrado acetileno, soldadura autógena y soldadura eléctrica por valor apoximado de $ 80,000 de 18 d.

Grupo N.o 30.—Materiales de imprenta, por valor aproximado de $ 230,000 de 18 d.

Grupo N.o 30-A.—Artículos de escritorio, por valor aproximado de $ 75,000 de 18 d.

Grupo N.o 31.—Maderas nacionales y extranjeras, por un valor aproximado de $ 370,000 m|cte.

El 30 de Marzo de 1922

Grupo N.o 3.—Metales en lingotes, más o menos en kilos 1.011,000.

Grupo N.o 6.—Alambres y esterillas, por un valor aproximado de $ 100,000 de 18 d.

Grupo N.o 9.—Esmeriles y molejones, por un valor aproximado de $ 10,000 de 18 d.

Grupo N.o 10.—Cadenas, cables y cordeles, por un valor aproximado de $ 20,000 de 18 d.

Grupo N.o 27. — Materiales de galvanoplastia química y útiles de Laboratorio, por valor aproximado de $ 20,000 m|cte.

El 28 de Abril de 1922

Grupo N.o 4.—Cobre, bronce, plomo, etc., en planchas y cañerías y fierro galvanizado, por un valor aproximado de $ 200,000 de 18 d.

Grupo N.o 7.—Aceites lubricantes y de alumbrado, empaquetaduras y mangueras, por un valor aproximado de $ 70,000 de 18 d.

Grupo N.o 12.—Vidrios diversos 31,435 números.

Grupo N.o 13.—Barnices, pinturas, útiles de pintar y correas, por un valor aproximado de $ 250,000 de 18 d.

El 30 de Mayo de 1922

Grupo N.o 1.—Aceros en general por una cantidad de kilos 30,338.

Grupo N.o 2.—Fierros en general, por una cantidad de kilos 870,700.

Grupo N.o 11.—Pernos, golillas, chavetas, clavos y tornillos, por un valor aproximado de $ 160,000 de 18 d.

El 28 de Junio de 1922

Grupo N.o 5. — Cañerías y accesorios por un valor aproximado de $ 22,479 de 18 d.

Grupo N.o 15.—Herramientas en general, por un valor aproximado de $ 85,000 de 18 d.

Grupo N.o 19.—Maquinarias en general, por un valor aproximado de $ 9,000 de 18 d.

El 25 de Julio de 1922

Grupo N.o 24.—Materiales eléctricos en general, por un valor aproximado de $ 95,000 de 18 d.

Grupo N.o 26.—Materiales para telégrafos, teléfonos y timbres, por un valor aproximado de $ 15,000 de 18 d.

Bases y antecedentes en el Departamento de Materiales y Almacenes en la Estación de Alameda, como asimismo el pliego que indica las modificaciones introducidas en las Condiciones establecidas para las propuestas públicas, sobre Adquisición de Materiales, ets., para esta Empresa, modificaciones que regirán a contar desde el 1.o de Enero próximo, según se hizo presente en aviso publicado en "El Diario Ilustrado" desde el 21 al 30 de Octubre del presente año.

Santiago, 14 de Diciembre de 1921.

15-F

SOCIEDAD COMERCIAL DE AGRICULTORES

Feria de Productos Agrícolas

MATUCANA 27

REMATE TODOS LOS MARTES

Para el remate del MARTES 14 se venderán, entre otros productos, los siguientes:

ARVEJAS
AVENA
AJI
CARBON DE ESPINO y BLANCO
CEBADA
CHARQUI
CIRUELAS
FREJOLES VARIAS CLASES
GARBANZOS
HUESILLOS
HARINA 2.a
LEÑA VARIAS CLASES
LENTEJAS
LANA
MAIZ VARIAS CLASES
NABO
PASTO 1.er y 2.o CORTE
PAPAS
PAJA
QUILLAY
SEMILLA ALFALFA
SEMILLA TREBOL
SEMILLA CAÑAMO
SAL de COSTA VARIAS Clases
SACOS VACIOS
SEMILLA CURAGUILLA
TRIGO

Y gran cantidad de QUESOS Y MANTEQUILLA de las más acreditadas marcas.

VENDO VALIOSO FUNDO "RINCONADA DE PERQUENCO"

con 830 hectáreas, suelos magníficos trigueros, descampado, preparado para siega a máquina, cerrado y apotrerado, con casa y bodega; agua en abundancia, próximamente atravesará un nuevo canal de regadío, que será de gran valor.

Situado a cuatro leguas de la Estación de "PERQUENCO".

Esta propiedad es de don Manuel Amor...

VALOR 550 MIL PESOS

Se paga: reconociendo la deuda al B. H. de Chile de 154 mil pesos, con 200 mil pesos al contado, y resto a 2 años plazo, al 8 o|o. Por más datos dirigirse a CIPRIANO ESTAY B.

QUILLOTA, CASILLA 297

19-F

¡¡VERANEANTES!!

LA MALETERIA DEL VIAJANTE

741 PUENTE 741

Ofrece el mejor surtido en artículos para viaje. Gran variedad en cinturones de última moda.

Avisos de Vapores

GRACE LINE

SERVICIO RAPIDO DE VAPORES ENTRE VALPARAISO Y NUEVA YORK

Viaje en 19 días, Vía Canal de Panamá, con escala en Antofagasta, Iquique, Mollendo, Callao y Cristóbal.
Servicio de primera clase, únicamente.
Camarotes de lujo. Cuisine inmejorable.

.. SALIDAS FIJAS CADA TRES SEMANAS, A LA 1 P. M. ..

"SANTA TERESA", FEBRERO 15 | "SANTA LUISA", SALDRA MARZO 29.
"SANTA ELISA", MARZO 8. | "SANTA TERESA" ABRIL 19.

Por informaciones y pasajes, dirigirse a sus agentes en Santiago:

GRACE y Cia. (CHILE) S. A.

Agentes de la Compañía Japonesa Toyo Kisen Kaisha
HUERFANOS 1087 :—: SANTIAGO

SOCIEDAD ANONIMA Y COMERCIAL

Braun & Blanchard

El vapor nacional

CHILOE

Saldrá el VIERNES 17 DE FEBRERO, a las 4 P. M., para COQUIMBO, ANTOFAGASTA, TOCOPILLA, IQUIQUE y ARICA.

Recibe carga desde el Miércoles 15 de Febrero.

El vapor tiene espléndidas comodidades para pasajeros en 1.a, 2.a y 3.a clase.

NOTA.— No se expenderán pasajes sin previa presentación del certificado de VACUNA.

Por fletes, pasajes y demás pormenores ocurran a la Oficina de la Compañía.

AUGIER BENAVIDES & Cía. — Monjitas N.o 881 — SANTIAGO
SOC. ANON. COM. BRAUN & BLANCHARD — Blanco N.o 855 — Teléf. Ingl. 1047 y Nac. 261 — VALPARAISO

14-F

LINEA DE VAPORES GONZALEZ, SOFFIA y Cía.

VAPOR RAPIDO AL NORTE

El vapor nacional de pasajeros

TALTAL

Capitán H. OLSEN, saldrá EL MIERCOLES 15 DE FEBRERO, a las 4 P. M., para COQUIMBO, TALTAL, ANTOFAGASTA, IQUIQUE y ARICA.

Recibe carga desde el Martes 14 de Febrero.

También recibe carga en lanchas de la Compañía, firmando los conocimientos en tierra.

PASAJEROS: Magníficas comodidades para pasajeros de Cámara y Cubierta. Elegantes y cómodos departamentos independientes con todo servicio. Cocina de primer orden y alumbrado eléctrico toda la noche.

Fletes muy reducidos y excepcionales.

Por fletes, pasajes y demás pormenores, verse con

RODRIGO DONOSO GRILLE, Galería Alessandri 237-B.— Casilla 102 — SANTIAGO
GONZALEZ, SOFFIA y Cía. Blanco 849 nuevo, Teléfono 872 — VALPARAISO

F-14

PUERTO SAN ANTONIO

STREETER E HIJO

AGENTES DE VAPORES

Embarques, desembarques, contratación de fletes y despachos de mercaderías en general.

Por más pormenores, dirigirse a

JACKSON & CO. (Gal. Alessandri N.o 2)

AGENTES.

Compañía Sud-Americana de Vapores

PROXIMAS SALIDAS

"Aysen" Vapor rápido para Cristóbal, en conexión con naves para y de Estados Unidos, Europa, etc., el MIERCOLES 15 DE FEBRERO, a las 4 P. M.

"Palena" Vapor para Pimentel, con carrera rápida en los puertos chilenos y caletera en la costa peruana, el MIERCOLES 8 DE MARZO, a las 4 P. M.

"Cachapoal" Vapor para Corral (Valdivia) e intermedios, el JUEVES 16 de FEBRERO, a las 4 P. M.

"Cachapoal" Vapor caletero para Arica, con escala en la mayoría de los puertos intermedios, a las 4 P. M., el SABADO 25 de FEBRERO.

Wessel, Duval y Cía., Agentes, Huérfanos esq. Morandé.—Cía. Transportes Unidos, Sub-Agentes, Estado esq. Delicias

---

TATTERSALL

En la FERIA que se efectuará HOY

LUNES 13 DE FEBRERO

entre otros lotes de ganado gordo y para engorda se remate: NOVILLOS GORDOS para embarque llegados de Río Bueno, Osorno, Chimbarongo, La Unión y Reumén. VACAS GORDAS, llegadas por arreo de Rancagua y Los Perales, Hacienda Esmeralda Melipilla, y Hacienda Teresa Cunaco.

BUEYES GORDOS, llegados de Freire, Victoria y Chimbarongo.

VAQUILLAS, llegadas de Población y de La Unión.

2 TOROS HOLSTEIN FRIESIAN, de 3 años, hijos de importado y de vacas finas por mestizaje, del Criadero Juan de Chena.

EL GERENTE.

LA "SUD-AMERICA"

Compañía de Seguros sobre la Vida

DEPARTAMENTO DE CHILE

El 44 sorteo semestral de las pólizas de amortización suscritas hasta la fecha en este departamento, y sobre las cuales ha sido pagado por lo menos el premio completo de un año, tendrá lugar en la Oficina de la Compañía, Ahumada 11, el 16 del presente, a las 4 de la tarde.

H. P. MORRIS,
GERENTE.

Maderas Elaboradas

OFRECE A PRECIOS MUY BAJOS

"LA REPUBLICA"

BARRACA Y FABRICA: DOMEYKO 2354, ENTRE AV. ... Y REPUBLICA

CARPINTEROS.—Hay completo surtido de batientes, pallinazos, centros y marcos.
MOLDURAS.—Gran surtido y se hacen sobre medida.
MANGOS para escobas y plumeros, lisos y torneados.
LISTONES para piso, cielo, parquet y zócalos.
PUERTAS, mamparas, ventanas, persianas y galerías. Se hacen medida.
ROBLE para envigado de 2x6-2x8 y 2x10 de 5 mt., 6 mt., 8 mt. y 9 mt.
CARROS N.os 17, 18 y 33, dejan a la puerta.

TELEFONO 182 PARQUE.

AVISOS DE REMATE

REMATE JUDICIAL Y VOLUNTARIO DE MENAJES DE ...

AUTOMOVILES CHANDLER, STUDEBACKER, DODGE, FORD ... QUILER y 40 TRAJES IMPORTADOS, ULTIMO MODELO, ... SEÑORAS

865 — AGUSTINAS — 865

Departamento Menajes

EL MIERCOLES 15 DEL PRESENTE, DE 10 a 12 y de 2 A ...

Por decreto del 2.o y 5.o Juzgado Civil en varias ejecuciones, ... fías de Seguros, varias sucesiones y consignatarios,

: HAY :

SALON. — Piano vertical KAPS, Pianolas con piezas en perfecto ... 10 amoblados diversos estilos tapiz seda, cachemira Gobelino, ... felpa, cortinajes idem, stores de punto, espejo dorado con console ... mol rosa, mesas de centro y arrimo, en caoba, jacarandá nogal, ... nogal, sillas y banquetas de fantasía, jarrones con pedestal ... mayólica, jardineras, mesitas y pedestales de niquel, estatuas ... ras de mármol y terracotta, lámparas eléctricas de pie, ... Chesterfield tapiz cuero búfalo, cuadros al óleo, grabados, ... oleografía, alfombrados de una pieza y de tiras tripe cortado, ... ras a gas y eléctricas, etc.

ESCRITORIO. — Amoblados de asiento estilo Chesterfield, ... otros, 4 escritorios de cortina de roble americano, id. de ministro, ... dios ministro, mesas escritorios, sillones de tornillo, estantes ... bros con y sin vidrios en roble americano, nogal y lingue, ... de escribir, archivadores de cortina cajas de fondos diversas ... prensas de copiar, columnas, estatuas de bronce, útiles de ... lámparas de sobremesa, mesitas para máquinas, cortinajes, ... nos, cojines de cuero pintados, cuadros al óleo, alfombras, ...

COMEDOR. — 8 amoblados estilos inglés, americano holandés y ... tes con aparador, trinchés y vitrina, aparadores y trinchés ... mesas de corredera y fijas, sillas respaldo alto y bajo tapiz ... enjuncadas, servicios de mesa, cuchillería, cristalería, carpetas ... sa, plaquees, centros de mesa, refrigeradores, relojes de pared ... dros de frutas, loza sueltas linoleums lámparas eléctricas ... bos, etc.

DORMITORIO.— 9 amoblados estilos Luis XV, Luis XVI, inglés ... canos y corrientes con roperos de 1, 2. y 3 cuerpos, lunas ... mármoles varios colores y cubiertas de cristal, catres de bronce ... rro con bronce, colchones de lana, ropa de cama, guardarropas ... caoba y al laqué, roperos, peinadores, cómodas y veladores ... cunas y coches para guagua, chaisslong y sillas tapizadas, ... máquina de coser Singer de gabinete, costureros, artículos de ... servicios de lavatorio, delanteros, alfombrados, lámparas para ... dor, etc.

VARIOS. — Baños de fierro esmaltado y de zinc, calentadores a gas ... bón diversas marcas, lavatorios de desagüe, botiquines, muebles ... qué cocinas económicas y a gas, bodegas de fierro, lavaplatos ... forro zinc, muebles para despensa, sillas de montar, muebles ... para jardín guardarropas vitrolas Emperathor, mueble ... ricano. Un lote alfombras usadas 200 pisos de madera para ... rant, etc.

Un AUTOMOVIL CHANDLER carrocería turismo, 7 asientos ... dos sus accesorios y herramientas en perfecto estado, con certificado ... garage autorizado. UN AUTO DODGE cárrocería cerrada, 7 asientos ... buen estado y UN FORD DE ALQUILER, POR CUENTA DE UN VIAJERO. VENDERE A LAS 3 P. M., 40 Trajes importados ... modelo, para señoras.

DEMAS A LAS VISTA DESDE HOY.

VICTOR ARAYA L...
Martillero de Hacienda

Remate de Prendas de Plazo Vencido

Hoy Lunes13 de Febrero, a las 9 A. M., el martillero señor Aldunate rematará en la Casa de Préstamos **"LA VALPARAISO"** calle **Maestranza N.o 308**, las prendas no rescatadas y comprendidas entre los números 52,293 a 52,708 plazo 2 meses y 47,916 a 48,673, plazo 3 meses.

HAY: catres de bronce y de fierro, gran surtido en ropa interior y de cama, carpetas de felpa, pañuelos seda con flecos, sobretodos, pañuelos de rebozo, mesa madera con bronce, manteles y servilletas, lámparas, maletín de plata, máquinas de coser, ponchos y mantas, TRES PIANOS Y UNO ELECTRICO, sombreros de pita y de paño, etc., etc.

Hoy Lunes13 de Febrero, a las 2 P. M., el martillero señor Meza rematará en la Casa de Préstamos **"LA SULTANA"**, calle **San Diego N.o 2080**, las prendas no rescatadas y comprendidas entre los números 20,260 a 24,626.

HAY: ternos de casimir, vestidos, blusas y calzado en gran cantidad, retazos de géneros, cortes de casimir, relojes y cadenas de oro y plata, ponchos y mantas, máquinas de coser, sillas de montar, gargantillas de oro, bicicletas, loza y servicio de plaqué de mesa, etc., etc.

Hoy Lunes13 de Febrero, a las 4 P. M., el martillero señor Jorquera, rematará en la **Casa de Préstamos "EL GLOBO"**, calle **San Diego N.o 580**, las prendas no rescatadas y comprendidas entre los números 47,547 a 50,353.

HAY: carpetas y cortinas, retazos de géneros, anillos con brillantes, sobrecamas de piel, prendedores con perla, cochecito guagua, mantos de velo y seda, guitarras, mandolinos, máquinas de coser, ternos y calzados, rosas con brillantes, y muchas otras especies.

El Martes 14 de Febrero, a las ... M., el martillero señor Aldunate ... matará en la Casa de Préstamos **"LA FAVORITA"**, calle ... **N.o 702**, las prendas no rescatadas y comprendidas entre los ... 91,995 y 94,222.

HAY: servicio de té de ... ternos de casimir, vestidos ... y calzado en gran cantidad, ... tilla con brillantes, anillos ... llantes, cortes de casimir, ... de dormitorio, máquinas ... fotográficas, sobretodos, ... plaqué, etc., etc.

El Martes 14 de Febrero, a las ... M., el martillero señor Meza ... tará en la Casa de Préstamos **"SAN MARTIN"**, calle ... **N.o 701**, las prendas no rescatadas y comprendidas entre los ... 28,341 y 32,803.

HAY: violines en caja, ... dos, pañuelos de rebozo y ... sas con diamantes, relojes ... nas de oro y plata, máquinas ... coser de mano y pie, espejos ... cio de mesa de plaqué, ... lena, bote y máquina de ... quinas fotográficas, maletines ... cuero, etc., etc.

El Martes 14 de Febrero, a las ... M., el martillero señor Jorquera ... matará en la Casa de Préstamos **"LA SANTA LUCIA"**, Av. ... **N.o 307**, las prendas no rescatadas y comprendidas entre los ... 23,895 y 26,031.

HAY: relojes y cadenas de ... plata, servicio de mesa de ... anillos con brillantes, diamantes ... perlas, ternos de casimir, ... calzado, etc., cuellos y ... de piel, manteles y servilletas ... hilo, sobrecamas, máquinas ... ser, paraguas de seda y ... maletas y maletines de ... bles de dormitorio y comedor ... chas otras especies.

Las prendas estarán a la ... desde dos horas antes del ...

PAGO AL CONTADO.

EL INSPE...

LA NACION

Santiago, 13 de Febrero de 1922

LOS FACTORES INTERNOS DE NUESTRA CRISIS ECONOMICA

Más que a riesgo, con plena conciencia de incurrir en una insistencia que bien puede calificarse de majadera, consagramos hoy de nuevo nuestras reflexiones a la penosa situación en que se desenvuelve nuestra vida económica y social: nos absuelve de ello el concepto que nos merecen nuestros deberes para con la opinión pública.

La intensidad de nuestra crisis económica se ha hecho mayor en este último tiempo.

Ya no puede este nuevo quebranto atribuirse a causas derivadas de "la vuelta a normalidad". ..

No es nuestro caso el de Europa o Estados Unidos. No volvemos a la normalidad. Por el contrario, cada vez nos alejamos y no podemos presumir siquiera cuándo empezaremos a remontar la inclinada pendiente en que venimos descendiendo.

Es verdad que hay causas mundiales de depresión económica. Pero es verdad también que existen otras causas que son nuestras, que son endémicas, que estamos habituados a sufrirlas y que, por lo mismo, ellas quedarán cuando desaparezcan las perturbaciones económicas que hoy afectan por igual a todas las naciones.

No puede culparse ni al comienzo ni al fin de la guerra la existencia de causas perturbadoras tan exclusivamente nuestras como la instabilidad ministerial, la indisciplina parlamentaria y la desintegración de los partidos; ni de las consecuencias directas de estas causas que se traducen en desgobierno, falta de administración, defectos de régimen tributario, desorden en los gastos públicos, déficits presupuestarios, emisiones de papel moneda, depreciación de la moneda...

No necesitamos de la guerra europea para llevar el valor de nuestro peso de 48 a 10 peniques y nuestro circulante fiduciario a la cifra de 225 millones alcanzada en 1914.

La gran guerra, a pesar de la crisis general producida en su comienzo y en su fin, debió, sin embargo, enriquecernos en nuestra situación de neutral y proveedor de las naciones en guerra. Ello no ha sucedido. La sacudida económica ha venido a poner de manifiesto la debilidad de nuestra organización económica y social.

Nuestra moneda, que en 1914 valía 10 peniques, la hemos reducido a la mitad.

Nuestro circulante fiduciario lo hemos elevado de 225 millones en 1914 a 325 millones en 1921.

Nuestra exportación salitrera, elevada primero hasta cerca de los 3.000,000 de toneladas, y desaparecida, en seguida, nos ha dejado un déficit fiscal de 131 millones en 1921 y de cerca de 300 millones en los últimos tres años. Finalmente, la falta de oportuna intervención gubernativa ha dejado como epílogo a la crisis salitrera una indemnización mínima de 1.500,000 libras esterlinas a los tenedores extranjeros de salitre...

La producción agrícola se deprecia por la pérdida del mercado salitrero.

Las empresas de transporte elevan sus tarifas en proporción al premio del oro, y el tráfico se reduce por la doble causa del alza de los fletes y la depreciación de los productos.

El comercio y las industrias viven en el perpetuo sobresalto de la especulación a la baja o al alza del dólar o la libra esterlina...

Todo este conjunto de efectos económicos, obrando sobre la actividad particular, ejerce también una acción refleja sobre las finanzas públicas. La disminución del rendimiento aduanero y tributario hace crónico el déficit fiscal. El factor de desconfianza sigue a las emisiones fiduciarias y la última ilusión de vuelta al régimen metálico va naufragando en un océano de Vales del Tesoro.

Pero hay más todavía. Existe un mal interno. Un mal social que va destruyendo las últimas capacidades productoras de la Nación.

La huelga, el paro general, la intranquilidad en los campos, todo eso, como los demás efectos de la crisis económica que hemos señalado, son signos de un estado de depresión económica y de malestar social que hace crisis y al cual sólo se podrá hacer frente con eficacia mediante el esfuerzo mancomunado y armónico de todas las entidades nacionales capacitadas para la acción, llámense Gobierno, partidos políticos, organizaciones patronales u organizaciones obreras.

Entre los "memorándums" de expertos en materias económicas consultados en las Conferencias de Versailles, llamó especialmente la atención el resumen de Maffeo Pantaleoni, el célebre profesor de la Universidad de Roma.

Ese memorándum iniciaba el estudio de la situación económica y social, diciendo:

..."Los Gobiernos han concluído de asegurar las garantías necesarias para la producción normal, y que son:

a) el orden público (omisión de la violencia).

b) el respeto a la validez de los contratos.

c) la estabilidad de las leyes.

"El remedio de esta situación es una cuestión de política interna, y ella envuelve la condición esencial del restablecimiento económico".

Nada podríamos agregar nosotros a estas palabras. Ellas fueron dichas para la Europa de 1919 y 1920. Pero son aplicables al Chile de 1922...

REFORMAS DE LOS CODIGOS

Se asegura, no sin cierta razón en algún sentido, que existen y se siguen dictando demasiadas leyes; y con ello se quiere hacer un cargo común a los Parlamentos y Gobiernos de todos los países modernos. Y si bien es verdad que se manifiesta en algunas partes ese como prurito de legislar, también lo es que así lo imponen las exigencias de la vida social: la obra de los legisladores viene a ser en nuestros tiempos, al decir de Cimbali, cada vez más previsora, más vigilante y más compleja.

En lo que, por nuestra parte, hemos sido un poco tardos, ha sido en la obra de **reforma de la codificación**, como si una especie de respeto reverencial hiciera lento nuestro avance en ese camino. Y aún hemos sido tardos en lo de dictar la reglamentación complementaria de nuestros Códigos, —en 1918 dictóse el primer reglamento de Sociedades Anónimas para cumplir lo dispuesto en un artículo del Código de Comercio, promulgado en 1865;—y en lo de dictar las leyes que vinieran a llenar vacíos notorios de los mismos, como la ley que en estos mismos días acaba de ser promulgada, sobre la cuenta corriente bancaria y el cheque.

Quedan entretanto considerables reformas por realizar en el Código Civil, como las que el señor senador Yáñez ha propuesto introducir, para modificar la condición jurídica de la mujer; se hallan concretadas en varios proyectos algunas reformas necesarias de los Códigos Penal y de Procedimiento Penal; y, yendo ya a los Códigos especiales, están desde hace años preparados e informados los proyectos de Ordenanzas para el Ejército y la Armada, con los cuales se sustituiría a las Ordenanzas de 1839 y 1748, que actualmente rigen en esas instituciones.

Nótase de un modo singular lo anacrónico de algunos de nuestros cuerpos de leyes, parando la atención en el proyecto de reforma del Código Penal, que, por segunda vez, ha enviado el Senado a la Cámara de Diputados, y que está pendiente de la resolución de ésta.

Para fijar la cuantía de las penas, dicho Código parte, como se sabe, en muchos casos, de la apreciación en dinero de la cosa que ha sido objeto del delito. Pero a la fecha de dictarse el Código Penal, era muy diverso el valor de nuestra moneda; de manera que, rigiendo hoy las mismas penas, se correlacionan ellas con valores iguales sólo en el nombre y en realidad muy inferiores a los de 1874. Así,—pondremos un ejemplo entre muchos,—el delito de hurto está sancionado con la pena de 61 a 540 días de presidio, cuando el valor de la cosa hurtada no es superior a 50 pesos ni inferior a 10: basta recordar las condiciones económicas del país en el año de la aprobación del Código, y compararlas con las actuales, para darse cuenta de que si la pena contemplada en él fué estimada justa en aquel año, hoy tiene que ser mirada lógicamente como exagerada para el mismo acto delictuoso.

Surge de esto una consecuencia práctica de no escasa importancia que antes hemos hecho presente: hay más delincuentes y condenados que los que en rigor debiera haber; y, por lo mismo, hay un aumento indebido de la población carcelaria, en un país en que los establecimientos penales se caracterizan, de un modo general, por viejos, estrechos e inadecuados.

Por la razón de lógica y de humanidad, al principio enunciada, y por esta otra razón práctica inmediata, hemos recomendado en varias ocasiones el despacho del proyecto de ley que tiene en tabla la Cámara de Diputados y que tiende a realizar reformas, breves pero necesarias, en el texto del Código Penal.

INSTITUTO SAN MARTIN
SAN MARTIN 64.—TELEFONO INGLES 213
Kindergarten, preparatorias, humanidades. Facilidades para alumnos de provincia. Internos, medio-pupilos, externos. Los profesores son todos de Estado. Exámenes válidos en el Establecimiento.

CIGARRILLOS
Reina Victoria
HABANOS XXXX
60 centavos la cajetilla

PEDIDOS URGENTES
FUNDO y CHACRA
TENGO ORDEN DE COMPRAR UN BUEN FUNDO UBICADO EN ACONCAGUA, DE 200 A 400 CUADRAS REGADAS, CON EDIFICIOS.
UNA CHACRA BIEN SITUADA EN QUILLOTA, DE 20 A 60 CUADRAS REGADAS, CON O SIN EDIFICIOS.
— NEGOCIO RAPIDO —
Sección Fundos:
Carlos Ossandón B.
168 — BANDERA 168

Cigarrillos
MARYLAND
CABINET

Mi contestación al señor Alfredo Houston

Quiero contestar brevemente al comentario que con el título de "2.o Aniversario de la Prohibición en los Estados Unidos", publicó el señor Houston en "La Nación" del 4 del presente.

Yo no sé por qué me ha interpretado, esta vez, tan erróneamente el señor Houston: tanto en la letra como en el espíritu de mi artículo. En efecto, se necesita tener un prejuicio muy arraigado de ver crítica y malas intenciones en todas partes, para deducir de mis palabras todo lo que el autor las ha hecho hablar. Vuelvo, pues, a repetir textualmente: "la mortalidad de "El Teniente" Zona Seca, es de 15 por mil comparado con la del 35 por mil en el resto de la República y hay que fijarse que "El Teniente" sólo tiene la ventaja de no tener licor ni prostitución comercializada, teniendo por el contrario malas habitaciones y la cercanía de Rancagua, que es foco espantoso de embriaguez y de Enfermedades Sociales".

¿Con qué permiso de la lógica usted deduce de este elogio que yo quiero "hacer creer que los obreros de el Mineral viven en un hacinamiento sólo comparable con la condición que sólo existe en los conventillos en las grandes poblaciones?".

Como ve el lector, yo no he tratado en este punto de las construcciones de habitaciones para obreros que ha hecho la Compañía, del enorme esfuerzo que hace en materia de moradas, sino del hecho de no tener todavía habitaciones buenas en el momento actual, hecho reconocido oficialmente por la misma Compañía y confesión que la ha llevado a remediar este mal en una forma tan inteligente y tan humanitaria que yo soy el primero en reconocer.

Quiero también hacer notar un segundo error en que incurre el señor Houston, de querer atribuirme la opinión de que "todos los resultados de "El Teniente" se deben exclusivamente a no tener licor ni prostitución comercializada". Yo no he dicho jamás esto, sino que estos dos elementos, implícitamente suponen otros, y son los factores básicos de la explotación y degradación de nuestros obreros en casi todas las demás empresas y que sobre estas dos condiciones se edifican principalmente, el Hogar, el Ahorro y todas las demás condiciones que convierten a este mineral en el oasis social del desierto de la casi totalidad de las demás empresas mineras, salitreras y carboneras de la República.

Yo soy el chileno que más ha reconocido, entre los primeros, la inmensa obra del capitalismo con entrañas de "El Teniente" y de Potrerillos, lo he inspirado en el seno de la colectividad obrera nacional y ante los hombres de Gobierno, he cooperado a la presentación del Proyecto de Zona Seca, de modo que creo en la absoluta injusticia de mi contradictor para juzgar mi artículo.

Es útil, pues, para terminar, puntualizar las inmensas ventajas de esta Zona Seca y de las demás que ya funcionan en la República, como Máfil y Potrerillos. Iniciaré estas enumeraciones del Mineral de "El Teniente" por el orden económico. En la oficina de Sewell, alcanzaban los ahorros de los obreros hasta el 31 de Octubre, a la considerable suma de $ 358,000 y el ahorro escolar no le iba en zaga, pues, en una sola escuela se llegó a los $ 400.

En cuanto al orden social, la Compañía ha tenido durante 6 años sólo, admírese el público, dos crímenes en toda la población; ni la viruela ni el tifo han encontrado terreno dónde desarrollarse y si no existiera el foco de alcoholismo y de enfermedades sociales de Rancagua éstas habrían disminuído mucho más. No existiendo la prostitución comercializada ni la cantina, existe naturalmente por el bienestar y la necesidad que es su consecuencia, la tendencia de formar hogares, fortalecida poderosamente por la Compañía por sus esfuerzos para hacer cumplir la Ley de Matrimonio Civil. Existen 13 clubs sociales y filarmónicos, no para disolver hogares, sino para fortalecerlos.

Por último la mortalidad infantil de menores de un año que llega a 360 por mil en la República, ha bajado a 187, 8 por mil y en los adultos llega sólo a 12 por mil.

En cuanto al aspecto educacional, la ley de Educación Primaria Obligatoria se cumple sin necesidad de coerción y existen para este objeto 6 escuelas fiscales primarias con 788 alumnos de matrícula y 603 de asistencia media; funcionando, además, 4 escuelas particulares, una escuela vocacional y una escuela para adultos analfabetos mantenidas por los dineros de los obreros y de la Compañía.

En cuanto a la eficiencia del trabajo, el obrero trabaja 25 días al mes y la cuestión social tiene una gravedad incomparablemente menor que en cualquiera otra región del país.

Por último, quiero insistir de nuevo, en que no he cometido la unilateralidad de desconocer todos los factores que producen el éxito social y económico de "El Teniente", sino acentuar únicamente la importancia básica de la zona moral y de la zona seca de este mineral.

En efecto, por la falta de limitación y transformación de la producción alcoholizadora principalmente, el obrero chileno pierde solamente en salarios 200 millones de pesos y deja en la cantina y en el lenocinio más de 330 millones de pesos de los 1.500 millones en que se calculaba esta cifra en 1916.

¿No es verdad señor Houston que usted no sabe apreciar la importancia básica de estos factores, cuando usted me quiere hacer aparecer, atribuyendo únicamente a la Zona Seca y a la falta de Prostitución el éxito social y económico de "El Teniente?

¿No es verdad que para el ejercicio de la virtud se necesita ante todo un mínimum de subsistencia y que los destructores más implacables del factor económico son las dos instituciones anti-sociales a que me he referido?

Coloquemos los sólidos cimientos del bienestar económico y los ideales sociales, morales, educacionales y religiosos vendrán por añadidura. Si se me exigiera una declaración de fe diría lo siguiente: "atribuiría todo el progreso futuro a tres factores: primero, el ambiente social que rodea al niño y al hombre; segundo, a la buena generación de los mismos, y tercero a la buena educación. Yo atribuiría, pues, un 20 por ciento a la educación, un 40 por ciento al factor eugénico y el otro 40 por ciento al factor social.

Después de esta conversación, espero que me habrá conocido mejor y ahora podremos trabajar juntos en mejores condiciones.

Dr. CARLOS FERNANDEZ PEÑA

LA ORGANIZACION DE LOS SERVICIOS SUPERIORES DEL EJERCITO

I

Así reza un decreto supremo expedido ayer por el Ministerio de Guerra por medio del cual se crea un nuevo Consejo para disolver otro Consejo que con el nombre de Consejo Consultivo Militar, funcionaba tarde, mal y nunca. No es que los miembros del Consejo disuelto hayan sido rehacios en llenar sus obligaciones sino que está en la idiosincrasia misma de estos organismos ser pesados para resolver y tardos para reunirse.

Sin asomarnos a países extranjeros tenemos la experiencia de estos Consejos en el propio país.

En realidad, tales Consejos sólo sirven para anular la responsabilidad de los jefes responsables y para diluir las responsabilidades cuando llega el momento de establecerlas o hacerlas efectivas. En cambio, la resolución directa, el mando directo, es lo único que puede impulsarnos hacia el objetivo sin rodeos ni vacilaciones. Recordemos a nuestro gran Baquedano que, antes del Campo de la Alianza, desentendiéndose de grandes elucubraciones estratégicas, optó por lo más sencillo y de acuerdo con los elementos de que disponía, rompió de frente la posición aliada para conseguir la más soberbia victoria.

Así es el chileno; necesita ser mandado, pero bien mandado; de otra manera es díscolo, tumultuoso y protestador. Por consiguiente, todo organismo que tienda a disminuir la autoridad de mando, especialmente en el Ejército, sólo viene a perturbar su desarrollo, bastante perturbado ya con los tumbos de los últimos años.

Antes de entrar al fondo de la cuestión hagamos un poco de historia sobre la organización de nuestro Ministerio de Guerra.

Para su actual organización se tomó como modelo el Ministerio prusiano, creando los diversos departamentos entre los cuales se dividen el estudio y atención de las materias de que conoce el Ministro de Guerra. Pero, como buenos chilenos, al transplantarlo a nuestro país, se le suprimió la parte vital más importante, o sea, el **Departamento Central**, "llamado a establecer que las decisiones que el Gobierno adopte guarden la debida correlación y armonía, con la ventaja de afirmar la continuidad y la permanencia de las resoluciones que tome el Ejecutivo en uso de sus facultades constitucionales; lo cual, naturalmente, sucede sin perjuicio de la iniciativa que a cada uno de los otros departamentos corresponde". (Nótese que la razón de ser de este Departamento Central constituye, precisamente, los considerandos del decreto que analizamos en sus fundamentos 1.o, 2.o y 3.o).

Lo anterior, en términos corrientes, quiere decir: la labor del Ministerio de Guerra radica en sus diversos Departamentos (General de Guerra, del Personal, Administrativo, etc.), cada uno con sus funciones propias, los cuales para su tramitación se entenderán con el Central, el que, como órgano técnico del Ministro, se entenderá directamente con éste. En caso de discrepancia de opiniones, o por motivo justificado, entre un Departamento y el Central, pasarán ambos en consulta ante el Ministro, quien estudia los antecedentes y resuelve en definitiva. Es decir, el Ministro sólo se entenderá con el Jefe del Central, y excepcionalmente con éste y uno de los jefes de Departamento, a no ser que desee oír a todos ellos.

En cambio, hoy en día el Ministro se entiende con todos y con ninguno; cada Departamento es autónomo, obra por sí y ante sí, siguiendo los intereses que cree más necesarios sin considerar los del conjunto o sea los del Ejército entero.

Bien sabemos cómo consiguen todo los cuerpos de la capital, o los más próximos y cuál es el abandono en que se mantiene a los de provincia, faltos de los elementos más indispensables. Y todo ¿por qué? No por falta de medios sino porque los pocos disponibles se reparten entre aquellas unidades o reparticiones que pueden agenciarlos directamente, ya que bien poco puede interesarles lo que pase fuera de ellas. La caridad bien entendida empieza por casa, dice el refrán y ello es muy humano y natural.

Sólo el Departamento Central, organizado como corresponde, puede ser esa madre cariñosa que en el reparto se acuerde de esos hijos lejanos cuya desnudez conoce y cuyas necesidades será el único llamado a presentarlas al Ministro para que sean atendidas como corresponde.

Mediante este Departamento Central lucirán los dineros que el Estado acuerda para la mantención de su Ejército porque se repartirá de acuerdo con sus necesidades más urgentes y efectivas.

Dicen que don Federico Errázuriz, hijo, urgido por su Ministro de Guerra para la destinación de fondos a la construcción y arreglo de cuarteles, ordenó presentarle una minuta de lo gastado en los últimos cuarenta años con tal objeto. Como dicha minuta arrojara un total de cuarenta millones de pesos, don Federico, que era muy ladino, preguntó: ¿dónde están los treinta cuarteles de un millón que con dicha suma deben haberse construído, aceptando que los diez millones restantes haya sido para reparaciones?

Esto sólo nos da una idea de lo que significa la no centralización de estos servicios en un organismo como el Ejército, repartido en un territorio tan largo y con necesidades locales tan distintas como es el nuestro.

Otra anécdota que nos pinta de cuerpo entero. En Tacna no sabían qué hacer con las mantas de agua para la tropa; en cambio en el sur brillaban por su ausencia.

La actual organización de la Sub-secretaría de Guerra no puede desempeñar la función técnica que corresponde al Central porque, desgraciadamente, su personal no es técnico. Que si lo fuera algo tendríamos resuelto, dada la personalidad que actualmente lo sirve.

El Ministerio de Guerra necesita, pues, la cabeza visible en el Ministerio, o sea, el Ministro del ramo, con sus grandes órganos informativos: el Departamento Central y la Sub-secretaría.

Se trata de asuntos relacionados con recompensas, sueldos, contratos de vestuario, equipo, etc., funciona la sub-secretaría, a la cual asesoran sus órganos respectivos, en este caso, Departamento de Justicia y recompensa, Departamento Administrativo, etc., etc.

Se trata de asuntos técnicos, como ser: reglamentos tácticos, destinación de oficiales, armamentos, etc.; en tal caso funciona el Central asesorado, a su vez, por sus órganos respectivos: Departamento General de Guerra, Departamento del Personal, Dirección del Material de Guerra, etc., etc.

Desde luego se pueden dar cuenta, aún los profanos, de la sencillez y ventajas del sistema, el cual en síntesis puede resumirse así: iniciativa e independencia a los distintos Departamentos para elaborar y proponer; centralización de lo elaborado, propuesto o sometido a estudio, en el Central o sub-secretaría, respectivamente, y, finalmente, resolución del Ejecutivo, según las informaciones de éstos y su propio dictamen.

Con el actual sistema, Departamentos autónomos, cada uno tira para su raya y es muy difícil, si no imposible, a un Ministro civil orientarse cuando tiene que recibir tantas opiniones distintas, en que cada uno quiere, y es natural, hacer prevalecer la propia por creerla la más beneficiosa a los intereses del Ejército. Sobre todo, cuando dicha opinión no envuelve la responsabilidad personal y profesional que significaría al emanar del jefe del Central o del sub-secretario, en su calidad de asesores responsables del Ministro al absorber las órdenes o consultas de éste.

En cambio, organizado el Ministerio, como dejamos dicho, entendiendo de las resoluciones civiles el sub-secretario y de las técnicas el Central, en ambos casos se tendrá la seguridad que dichas resoluciones irán garantidas por la responsabilidad de estos dos funcionarios, como órganos únicos de información ante el Ministro de Guerra, de todo asunto entregado a su conocimiento.

Esta será la solución orgánica más práctica para un Ministerio de Guerra a cuyo frente está un civil, cuya sub-secretaría es también civil y cuyo cambio de Ministros está sujeto a la rotativa ministerial. No haya temor de rozamientos entre estos dos órganos informativos si se sabe elegir las personas para desempeñarlos, lo que es hoy relativamente fácil, contando con un sub-secretario preparado y prestigioso, en cuya agradable compañía no faltarán distinguidos jefes del Ejército que puedan desarrollar una eficaz y silenciosa labor como jefes del Central.

La objeción más socorrida contra este Departamento Central es que él anulará a los otros Departamentos, quitándoles su libertad de acción. Después de lo dicho anteriormente y de los ejemplos analizados, fluye lo superficial de dicha objeción, por lo que debemos buscar en otro orden de cosas la tenaz oposición que su implantación ha encontrado de parte de los distintos Departamentos.

A nuestro juicio, ello se debe a que nadie desea ser mandado, al temor del control de lo que se estudia o produce; en una palabra, a la directa y eficaz fiscalización que para la buena marcha del Ejército significaría la organización del Departamento Central y de la sub-secretaría en la forma expuesta, encuadrados a los actuales autónomos Departamentos, en una labor real, efectiva y eficiente.

Ya no veríamos a los Ministros asesorándose de elementos muy prestigiosos y preparados, por cierto, sin tomar en cuenta a sus actuales órganos de consulta, por ser tantos y tan difícil ponerse de acuerdo con ellos. No aparecerán reglamentos que, recién editados, reciban tantas modificaciones como si fueran nuevos reglamentos, llamados a reemplazarlos. Se reduciría a su justo límite el enorme papeleo con que se justifica una cantidad de puestos inútiles, y bajo el pretexto fútil de una mejor fiscalización, la cual es sólo ilusoria, ya que mientras más libros y papeles se exijan, menos se controlarán, y más fácil será cometer abusos que quedarán sepultados en tanta documentación inútil. No veremos oficiales meritorios plantados años de años en sus grados por falta de una buena ley de ascensos, ya que urgido el Departamento respectivo estudiará y propondrá las medidas más oportunas para la solución de tales dificultades. No veremos los contratos leoninos para alimentación de tropa y ganado, porque urgido el Departamento Administrativo tendrá más tiempo de resolver que el sistema de administración que es, en general el menos oneroso a los intereses nacionales. En fin, así como el Estado Mayor General es el cerebro que, a base de una política abierta y definida, elabora y prepara los futuros planes operatorios para su eficaz desarrollo o la conducción de las huestes a la victoria, así también el Ministerio de Guerra será el cerebro administrativo que reuna, aliste y distribuya los elementos necesarios de que dispone el país para que tales planes no sean ilusorios, atendiendo en forma ordenada a sus distintas necesidades del tiempo de paz.

En un próximo artículo veremos cómo las funciones llamadas a desempeñar el nuevo Consejo, que reemplazará al fenecido Consejo Consultivo Militar, según el decreto que analizamos, encuadran en las de cada actual Departamento y en las asignadas a la sub-secretaría y Central en la presente exposición.

Entrego, pues, estas ideas al personal estudioso del Ejército y al elemento civil que coopera a su mejor organización, quienes, con más luces y antecedentes, estudiarán la parte legal para darle la forma definitiva que resuelva un problema orgánico de tan vital importancia, como es: "**la organización de los servicios superiores del Ejército**".

EKUD.

Santiago, Febrero 12 de 1922.

PARA LIMPIAR
TRIGO O TREBOL
con una sola máquina, ofrecemos las harneadoras "BAKER BOBY" a mano, muy sencillas, sólidas y baratas.
Estas harneadoras son también muy eficaces para limpiar cebada y granos similares. Son indispensables para la limpia de granos.
Pídanos precios y detalles:
Grace y Cía. (Chile) S. A.
HUERFANOS 1087
F-13

NOTAS POLITICAS Y PARLAMENTARIAS

RECONSTITUCION DE LA ALIANZA LIBERAL

El Directorio General Demócrata mañana, y la Junta Central Radical el Miércoles, se ocuparán de los pactos definitivos de Alianza Liberal

MANIFIESTO POLITICO

En la sesión de mañana del Directorio General Demócrata, se discutirá y votará la indicación para lanzar un manifiesto político a las Agrupaciones del Partido

CLAUSURA DEL CONGRESO

Hoy será enviado al Parlamento el mensaje del Ejecutivo que clausura el período legislativo extraordinario

RECONSTITUCION DE LA ALIANZA LIBERAL

Sigue preocupando vivamente la atención de los círculos políticos la forma satisfactoria con que se han proseguido por parte de los Presidentes de los Partidos Liberal, Radical y Demócrata las tramitaciones conducentes a la restauración de la combinación política de Alianza Liberal y el éxito con que han salvado los naturales escollos que una gestión de este carácter e importancia debía encontrar en su camino, hasta llegar a la firma del convenio preliminar.

El entusiasmo que la celebración de este convenio ha despertado en la opinión liberal del país y en las filas de los partidos aliados, permiten abrigar la seguridad de que, antes de mucho, la definitiva reconstitución de la Alianza Liberal será realizada.

JUNTA CENTRAL RADICAL

El próximo Miércoles corresponde a la Junta Central del Partido Radical celebrar sesión ordinaria.

Se nos dice que en esta reunión el Presidente del Partido dará a conocer oficialmente el convenio previo de Alianza Liberal, que ha firmado con sus colegas de los Partidos Liberal Aliancista y Demócrata y pedirá un pronunciamiento expreso de la corporación sobre las bases proyectadas para los definitivos pactos de Alianza Liberal.

DIRECTORIO GENERAL DEMOCRATA

Mañana celebrará sesión ordinaria el Directorio General del Partido Demócrata.

Como se ha anunciado anteriormente, en esta sesión se discutirá la indicación presentada para dirigir un manifiesto a las Agrupaciones Democráticas del país y en el cual se comentarán y explicarán las últimas incidencias políticas y la participación que en ellas tomaron los parlamentarios demócratas.

Por otra parte, el Presidente del Partido, señor Paredes, dará cuenta en esta reunión del convenio preliminar a los pactos de Alianza Liberal, firmado últimamente.

CLAUSURA DEL CONGRESO

Como lo hemos informado anteriormente, hoy será enviado por el Ejecutivo al Congreso el mensaje de clausura del período legislativo extraordinario.

Por las informaciones que hemos recogido, el Gobierno convocará nuevamente al Parlamento a mediados de Marzo próximo.

ACTIVIDADES POLITICAS

La cesación de hecho de las sesiones del Congreso, ha permitido el alejamiento de la capital de casi todos los parlamentarios y, con ello se ha producido una casi total paralización de las actividades políticas.

DECLARACIONES DEL Sr. BARROS CASTAÑON

Nuestro corresponsal en Valdivia nos ha enviado ayer el siguiente telegrama:

"Valdivia, Febrero 12.—"La Nación".—El Diputado don Manuel Barros Castañón, de paso en esta ciudad en viaje a Punta Arenas, hizo las siguientes declaraciones:

"No es exacta la noticia circulada acerca de que el Presidente de la República, en la conferencia que celebrara conmigo el Viernes último, me haya pedido influyera ante la Junta Central de mi Partido, para que ésta no desautorice su manifiesto.

"Respecto al distanciamiento entre los dirigentes radicales, no existe. Sabemos mantenernos estrechamente unidos, tanto en el Gobierno como en la oposición, y si hemos retirado nuestra confianza al Ministerio se debe a causas que se hicieron públicas en el curso del debate habido en el Parlamento y que no son otras que la de estar el Gabinete Tocornal-Barros Jarpa sirviendo los intereses de la Coalición.

"Por lo que se refiere a la solución de la crisis, dijo el señor Barros Castañón, que creía no se produciría antes de la primera quincena de Marzo próximo". — Corresponsal.

PARTIDO DEMOCRATA

5.a COMUNA. — Se nos pide poner en conocimiento de los demócratas de esta comuna y de toda la capital, el fallecimiento del señor don Jesús M. Silva. Sus funerales de efectuarán hoy a las 4.30 P. M., rogándonos el Directorio Comunal invitar a ellos a los demócratas de la comuna y de todo Santiago.

El cortejo partirá de la calle Salas N.o 266.

UNION EN RESISTENCIA DE ESTUCADORES DE CHILE. — Al gremio de estucadores para hoy Lunes a las 5 y media P. M., por tener que tratar asuntos de importancia para el gremio. Se encarece la asistencia. Local: San Francisco 608.

AGRUPACION DEMOCRATA DE SANTIAGO. — De conformidad con el acuerdo tomado en la última sesión del Directorio, se ha citado para que concurran hoy Lunes a las 8 y media P. M., a la Secretaría, Rosas 1049, a los miembros de las comisiones de Contabilidad, Funerales, Local, Estudio, Conferencias, y Propaganda.

Se encarece especialmente la asistencia a esta reunión a los señores: E. Guzmán, A. Ortúzar, A. Flores, Vargas, A. Alvarez, F. Matus, G. Segura, A. López, M. Guinart, V. Baeza, M. Román, A. Daza, A. Muñoz, A. Miranda, J. Mejías, R. Vivares, A. Sánchez, M. Paredes, R. Donoso, Florencio Jorquera y Wenceslao Villar.

Igualmente el tesorero Sr. Flores Vargas, atenderá hoy Lunes, de 8 y media a 11 y media P. M., en la secretaría, a todos los correligionarios que deseen cancelar cuotas, adquirir Reglamentos etc., de preferencia a los nuevos correligionarios que han firmado los registros de la Agrupación últimamente.

CENTRO DEMOCRATA MALAQUIAS CONCHA. — Con el objeto de formar definitivamente el programa para la recepción del nuevo Directorio que deberá efectuarse definitivamente el Domingo próximo, se ha citado a sesión para hoy Lunes a las 8 P. M. en la Secretaría a los miembros de la comisión de fiestas señores: A. Ruiz, V. M. Pizarro, O. Ibáñez, S. García, y P. Cárdenas.

Teniendo la comisión que informar obligatoriamente sobre esta fiesta a la Junta General que celebrará el Centro mañana Martes, se encarece la asistencia a esta sesión.

PARTIDO POPULAR

CLUB POPULAR. — Se ha citado al directorio para hoy Lunes a las 9 P. M. Se recomienda la asistencia, por haber varios asuntos que tratar, en Blanco Encalada N.o 3030.

Nuevos Fundos
HE RECIBIDO ORDEN DE VENDER TODOS DE BUENOS SUELOS, BIEN REGADOS ALGUNOS con espléndidas casas y edificios
2 En Ram l Melip lla 380 y 300 cuadras
4 En Santiago, 100, 150, 200 ...
2 En Buin y ...
2 En Gr n ros ...

AGRICULTURA

COMERCIO Y EXPORTACION DE FRUTAS

Preocupémonos con tiempo de las nuevas plantaciones.—El entusiasmo por los negocios de exportación de frutas es bien fundado. — Cumplamos las exigencias de los mercados consumidores y aseguraremos nuestro futuro comercio.

En las diversas publicamos que hemos hecho sobre la materia, hemos dado una cantidad de datos referentes a las variedades de frutas de exportación, a los embalajes y a los cuidados meticulosos que exigen la cosecha, selección, embalaje, transporte y conservación de frutas que se exporten.

También hemos dicho que la mayoría de las variedades más buscadas en Estados Unidos no figuran en nuestros huertos, ni aún en los criaderos, y que es conveniente que el obierno tome la iniciativa de importarlas para principiar su propagación en el país. Mientras más pronto se tome esta iniciativa, más luego estaremos en condiciones de satisfacer ampliamente el gusto del mercado comprador.

Pero, mientras tanto, debemos continuar la plantación de nuevos huertos y no desanimarnos por estos asuntos, pues ya hemos dicho que nuestra actual producción frutícola no alcanza a abastecer las necesidades del país, siendo que tenemos dos grandes mercados internos que pagan la fruta casi al mismo precio que en el extranjero, sin que sea necesario satisfacer tantas exigencias, ni incurrir en gastos considerables. Esos mercados son las salitreras y minas, como también Punta Arenas y el sur del país, para las frutas que se producen en la zona central y norte.

Debemos prepararnos con todo entusiasmo para efectuar grandes plantaciones en el presente Invierno, buscando de preferencia las variedades que recomendamos como las mejores y, a falta de éstas, las que produzcan fruta de calidad semejante, pues el comprador no sabe del nombre de la variedad, sino lo que le interesa es que el tipo de fruta sea semejante al que busca o prefiere, sea por el color, por el sabor, tamaño, etc.; de ahí que sea fácil vender fruta de diversas variedades cuyos productos son semejantes.

Por lo que respecta a los duraznos, que es la fruta que en mayor cantidad se está enviando a Estados Unidos, ocurre que los informes de personas que han estudiado el comercio en ese país, dicen que sólo prefieren los duraznos priscos o abridores. De Sur Africa, de la República Argentina sólo se remite esa clase de duraznos; sin embargo, el ensayo hecho el año pasado lo fué con pavías o de carne pagada y se vendieron en buenas condiciones, lo mismo se espera que ocurra ahora, y ello sería de gran beneficio para nosotros, pues nuestra producción es casi únicamente de esta clase de duraznos.

Pero puede ocurrir que, como falta la fruta en Nueva York en esta época, se compren como curiosidad; pero que al tomar este negocio un auge más o menos grande, pueda tenerse un fracaso debido a esta causa. En todo caso los envíos actuales contribuirán mucho a aclarar esta situación, que si se resuelve favorablemente para nosotros, nos dará una gran expectativa, pues la producción de duraznos no principio sino en Junio en California y aquí podemos tener producción aún en Abril.

El gran entusiasmo que se nota por los negocios de exportación de frutas es muy bien fundado, pues la diferencia de monedas da para que se puedan hacer gastos considerables en la preparación de los diversos envíos. Como la fruta que se manda es muy seleccionada, ésta alcanza precios normales, pero que reducidos a nuestra moneda depreciada pasan a ser fantásticos. En efecto, veinte centavos oro en Nueva York equivalen a veinte centavos nuestros, tratándose de satisfacer las necesidades dentro de cada país; pero por la depreciación de nuestra moneda esos veinte centavos se convierten en dos pesos, y esta diferencia es la que da margen a grandes utilidades aun cuando los gastos sean considerables.

Pero el negocio no es tan sencillo como para que cualquiera persona pueda emprenderlo libremente. Es asunto sumamente delicado y de mucha preocupación personal, pues los menores detalles tienen influencia considerable en la conservación del producto. Muchas precauciones que consideramos absurdas entre nosotros pasan a tener una importancia casi fundamental, tratándose de la exportación de frutas. Esta es la principal razón por la cual debemos entregar este negocio a sociedades o cooperativas que se dediquen a él exclusivamente y tengan su personal preparado especialmente para este trabajo. Ttal cosa sólo podrán hacerla muy grandes productores, como ésto son y serán siempre muy pocos, no tenemos por qué preocuparnos de ellos. La generalidad de los productores no debe pensar en ser exportador de sus propios productos, sino que debe unirse a una sociedad o cooperativa que lleve a la práctica con todos los detalles de organización y precauciones en este delicado negocio.

Si después de estudiar las exigencias de cada mercado consumidor tratamos de adaptarnos a ellas lo más estrictamente posible, no tenemos por qué temer un fracaso.

A este respecto, una de las exigencias está relacionada con el embalaje, y es frecuente oír hablar de tipos standard. Pues bien, es necesario que se sepa que los tipos standard de embalajes con aceptación más o menos universal no existen. Lo que se llama standard es relativo a cada país o Estado que ha legislado sobre esta materia y ha determinado en la ley las medidas de cada embalaje, con el propósito de dar garantías a los compradores y asegurar la buena conservación y calidad de los productos presentados en tales embalajes típicos; pero esas mismas leyes no prohiben el empleo de cualquier embalaje, con la condición de que se le inscriba en forma visible "embalaje irregular". Como se ve, no hay tipos standard con carácter universal, como parece creerse, sino que estos tipos se aconseja adoptarlos, por cuanto son el resumen de una larga práctica en el negocio y cada tipo satisface el mayor número de condiciones que exige especialmente cada fruta. Por esta causa las medidas de los diversos tipos adoptados varían muy poco entre los diversos países que han legislado sobre la materia; pero no se ha llegado aún a adoptar tipos obligatorios de medidas universales.

En nuestros embalajes que deben transportar la fruta a tan largas distancias, como las que se exportan de Sur Africa a Londres, nos conviene adoptar los de este país de preferencia sobre los de Estados Unidos, que están confeccionados para su comercio interno y no para largas travesías con muchos días de frigorífico. De Captown a Londres hay 23 días de navegación y de Valparaíso a New York hay 22 días; prácticamente puede considerarse que las exigencias son iguales.

Es posible que el Estado de New York, que es consumidor principal, no tenga ley especial sobre embalajes de frutas y reciba las que lleguen de todas las procedencias, como que los embalajes son ahí de lo más variado. Siendo nuestro futuro mercado principal en Estados Unidos, esa ciudad, a donde llegan frutas de Sur Africa con los embalajes que ese país impone por ley para la exportación, es natural que recibirán igualmente nuestra fruta que se conduzca en tales embalajes.

En las partidas de duraznos que se han despachado últimamente, creemos que ha podido hacerse un embalaje más cuidadoso, ya que la presentación tiene gran importancia. No basta que el cajón tenga las medidas exigidas; conviene que la tabla sea cepillada, los listones todos del mismo grueso y ancho y las tablas sin fallas, que hacen feo aspecto. Con respecto a la fruta, estimo que debe seleccionarse con más cuidado aún para impresionar favorablemente el mercado desde el primer momento.

Estoy muy lejos de creer que estas pequeñas deficiencias naturales en los primeros ensayos vayan a tener una importancia considerable; pero he estimado que es digno de llamarse la atención a estos pequeños desperfectos subsanables con una mayor práctica en ejecutar estas diversas operaciones.

El tipo de embalaje adoptado para los duraznos, que es copia de cajones llegados con esa misma fruta, no lo encuentro conveniente, porque no permite la uniformidad en el tamaño de la fruta, que es algo de la mayor importancia, y también pierde mucho espacio vacío, lo que recarga la fruta en el costo del cajón y en el flete tanto terrestre como marítimo. Ojalá se adopte el cajón sur-africano, que cumple estas condiciones.

ROBERTO OPAZO G.

SIEMBRAS DE CEREALES EN LOS RASTROJOS

El "cultivo intercalado". — Conveniencias de preferir ciertas gramíneas para estas siembras. — Algunas ideas que convienen a los agricultores considerar

Concluída la cosecha de cereales en los terrenos regados, resulta que hay terrenos que se destinan a la siembra de chacras en la Primavera siguiente y por tal causa los rastrojos se dejan empastar naturalmente para obtener un pequeño provecho de ellos, antes que llegue el momento de trabajar el terreno para las chacras.

En los suelos de regadío no es posible dejar el terreno improductivo durante tantos meses, pues la cantidad de forraje que se alcanza a obtener en esa forma no corresponde al precio de la tierra y en tales condiciones bien podemos decir que tales suelos están completamente abandonados para la producción. No es posible pensar en sembrarlos con un forraje conveniente, porque ocupando el suelo durante varios años, no deja lugar a seguir la rotación cultural que tenemos establecida; pero sí podemos y debemos practicar en ellos lo que se llama un "cultivo intercalado", debido a que se practica sólo durante el espacio de tiempo que media entre dos cultivos.

Diversas plantas hay que se utilizan en estos casos; pero es necesario adoptar aquellas que tengan un amplio y rápido aprovechamiento, figurando entre ellas en primer lugar, las plantas forrajeras como las gramíneas y otras; trigo sarraceno, etc.

Entre las gramíneas son las más convenientes para esta zona, la avena, centeno, cebada, colocadas por orden de importancia. La cebada ha sido el cereal único al cual se han dirigido los agricultores cuando se ha tratado de hacer estos cultivos intercalados. Pero la cebada tiene dos inconvenientes principales; que es muy acuosa y poco nutritiva, de tal manera que es el forraje verde menos adecuado para las lecherías y en todo caso no conviene emplearlo sino como lastre en una ración alimenticia; además, tan pronto como principia a espigar, su consumo se hace difícil por las barbas tiesas que cubren la espiga, y que suelen ser peligrosas para los animales que la consumen.

La avena tiene las mismas ventajas que la cebada para el consumo invernal del ganado, y además, las siguientes que no tiene la cebada; es mucho más nutritiva, como que es la planta más nutritiva de todas las gramíneas; si por alguna causa la avena alcanza a espigar antes de que se concluya de consumir, la espiga en nada molesta al ganado que continúa consumiéndola en iguales condiciones que antes, pues su espiga no tiene barbas.

El centeno, poco conocido en el centro del país, es tan ventajoso como la avena para el cultivo intercalado como forraje; el único inconveniente que tiene y que lo hace desmerecer, es que no macollando, se necesita sembrar más semilla y siempre la cantidad de forraje que produce por unidad de superficie sembrada, es muy inferior a las otras dos plantas ya indicadas. Aunque la espiga de centeno es barbuda, no resulta un inconveniente para el consumo del ganado, pues la barba no es dura y punzante como la de la cebada.

Conocidos los caracteres de las tres principales plantas forrajeras para cultivos intercalados, debemos preferir sin lugar a dudas, la siembra de la avena como planta forrajera para proporcionar pasto verde al ganado durante el Invierno, especialmente para las vacas de lechería. En la imposibilidad de sembrar este grano, daremos lugar a la cebada o al centeno.

La avena es planta de climas frescos y aire más húmedo que el de la región central, de ahí que sólo resulte su cultivo como forraje de Invierno, que deja el terreno libre en el mes de Agosto, para principiar el trabajo de las chacras.

Sembrada la avena sobre el rastrojo de cereales y dándosele con abundancia y oportunidad los riegos que necesita, ya en Abril o Mayo se tendrá pasto en estado de cortar, pues en esta explotación, no conviene colocar ganado en los potreros así empastados, sino que conviene segarlo y darlo al ganado, es decir, establecer el soiling que permite aprovechar el máximum de forraje producido.

Para sembrar la avena o cualquier otro cereal, será necesario quemar el rastrojo, dar un riego muy abundante, romper y sembrar con una sola labor; o bien sembrar sobre el suelo natural y tapar la semilla con la misma labor de rotura, pues como el suelo está trabajado, no es indispensable hacer un cultivo previo en este caso.

Como la avena es planta muy macolladora, conviene sembrar menos cantidad de semilla que de cebada y preferir las variedades de grano negro, rubio o mezcladas que son más rústicas que las variedades de grano blanco, y como no se va a cosechar el grano, éste no tiene mayor importancia, siempre que la calidad de la semilla sea buena, es decir, grano bien lleno y pesado.

La cantidad de semilla de avena que conviene desparramar por cuadra, varía de 180 a 220 kilos de buena semilla. Conviene que la siembra quede algo rala, pues como esta planta macolla mucho, cubre completamente el suelo y si se hacen siembras muy tupidas se corre el peligro de la tendidura por efecto de los vientos o de las lluvias, y en tal caso la planta se pudre sin beneficio alguno. Este inconveniente ya se ha presentado en varios casos y es necesario tenerlo presente, por esta circunstancia.

El cultivo de la avena, u otra gramínea, como planta intercalada para la producción de forraje en el Invierno, tiene gran importancia, en especial para las lecherías, y como estamos en la época en que se hacen estas siembras, es de desear que pueda hacerse este aprovechamiento de terrenos que prácticamente se dejan improductivos.

R. O. G.

DESPUNTE DEL MAIZ

Necesidad de que introduzcamos esta práctica cultural

I

Ya, en ocasiones anteriores, hemos hecho referencia a la conveniencia de proceder al despunte del maíz, desde el momento en que los pelos o estilos principian a secarse, lo que es indicio de que las mazorcas están completamente fecundadas.

Esta práctica del despunte, unida a la supresión de los riegos en el momento oportuno, son la base que podemos tener para conseguir la desecación del maíz en la planta misma, antes de la cosecha y evitar el enorme trabajo actual que representa el secar el maíz, generalmente verde, que cosechamos en Abril o más tarde. De nada nos servirá disponer de variedades ligeras de maíz, si descuidamos estas dos buenas prácticas en referencia, pues mientras las plantas se rieguen, éstas seguirán vegetando y se mantendrán verdes por un tiempo más largo que el que es necesario.

El despunte del maíz consiste en cortar la caña sobre la hoja superior que se encuentra en la mazorca más alta de cada planta. La parte que se corta sirve de alimento al ganado y la planta nada pierde con su supresión; al contrario, las mazorcas se secan mejor, lo que apresura la cosecha, y después la desecación de la mazorca sobre las plantas mismas.

La región central posee una zona sembradora de maíz, que obtiene un precio excesivo en el comercio interno, y si no se exporta, ello es debido a las grandes dificultades que presenta su desecación y que son fácilmente subsanables en la forma indicada.

El momento es propicio para hacer la prueba en los maizales de la región central y antes de principio que se obtiene con ella. El trabajo no debe trepidarse en hacer esta prueba y con ello se podrá llegar a establecerla como práctica corriente, con beneficio para los sembradores de este grano.

ESTADO DE LA AGRICULTURA

Durante la última quincena, las condiciones de la agricultura no han variado en forma que pueda llamarse la atención.

El tiempo se ha mostrado bueno y las pequeñas lluvias caídas en el Sur, no han causado perjuicios dignos de mencionarse; en cambio, han producido un beneficio evidente en las chacras, viñas y árboles frutales, lo mismo que en el desarrollo de los forrajes, lo que es de gran importancia.

Las cosechas se prosiguen con toda actividad, y aún cuando no se conocen resultados más o menos exactos, éstos están dentro de la previsión que oportunamente se hizo.

La chacarería se desarrolla sin sufrir ataques graves de algunas enfermedades; nada llama la atención fuera de lo que es corriente en estos cultivos. Las lluvias últimas los han beneficiado mucho.

Los ganados no tienen epizootias graves y casos aislados de diversas enfermedades, se observan de costumbre. Hay buena cantidad de animales gordos y los pastos no escasean.

Las viñas no han sufrido perjuicios especiales.

Hay mucho entusiasmo por la exportación de frutas frescas, pero es necesario tomar en cuenta que se trata de un comercio que cualquiera no debe emprenderlo, sino que deben tratar de formarse cooperativas que exporten la fruta por una sola mano.

Por lo que respecta a la exportación de manzanas, debe decirse que no hay expectativas de enviarlas a Estados Unidos donde hay abundancia de esta fruta. Esto es mayor motivo para que los productores del Sur se unan y hagan la exportación en común de sus frutas, buscando mercados compradores, con la seguridad de obtener mejores precios.

1000 Sacos Carbón Blanco
COMPRO URGENTE
Cía. Eléctrica de S. Antonio
BANDERA 260

Poudre de Riz PRECIOSILLA

MODAS Y HOGAR

DE UN TRAJE PASADO DE MODA, OBTENGAMOS UN NUEVO MODELO

PODEMOS CREAR, PARA LA CALLE, UN TRAJE SUBIDO, DE TALLE LARGO ADORNADO CON "AGNELLA" Y PROVISTO DE UN CINTURON DE ACERO

PARA LA NOCHE, EL CORPIÑO, UNA VEZ QUITADAS LAS MANGAS, QUEDARA CASI IGUAL, PERO UN DELANTAL DE FLECOS DISIMULARA LA SAYA

MEZCLADA CON CRESPON "GEORGETTE", LA CHARMEUSE FORMARA UN ENCANTADOR TRAJE DE TARDE

SI EL TEJIDO NO ES MUY FRESCO, UN VELO TRASPARENTE PERMITIRA CREAR UN TRAJE DE CASA

HE AQUI UN TRAJE DE "CHARMEUSE" NEGRO, DEL AÑO PASADO, ENTERAMENTE UNIDO Y QUE, EN ESTA ESTACION, NOS PARECE DE EXTREMADA SENCILLEZ. NADA HAY MAS SENCILLO QUE REJUVENECERLO Y TRANSFORMARLO, SIN MUCHO GASTO, AL GUSTO DEL DIA. UNA VEZ QUITADO EL CINTURON DE LARGOS PAÑOS, QUE FORMA "PANNEAUX" A LOS LADOS, Y CON LOS CUALES NADA PODRIAMOS HACER, PODREMOS TRANSFORMARLO INSPIRANDONOS EN LOS CUATRO MODELOS ADJUNTOS

VIDA SOCIAL

EN VIÑA DEL MAR.—

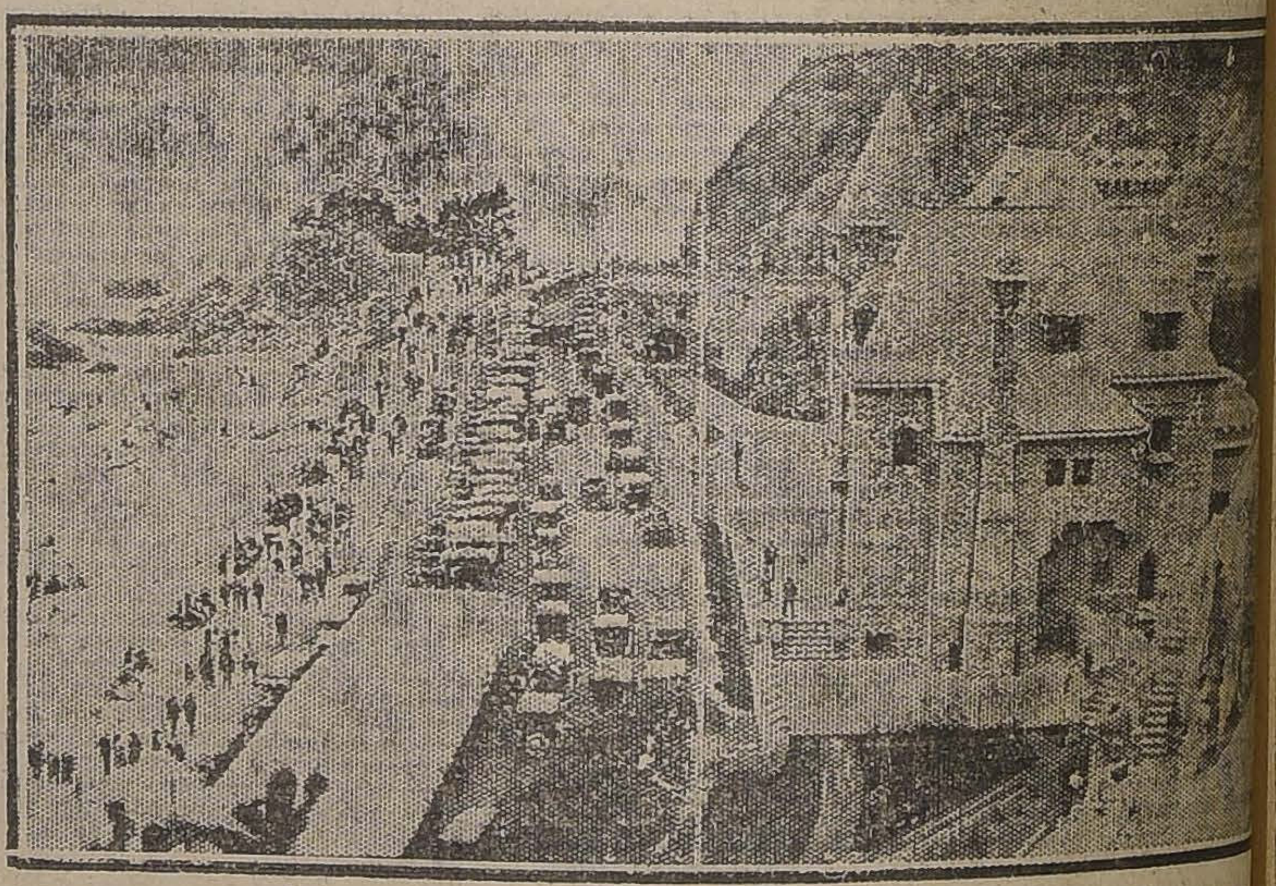

LA PLAYA DE MIRAMAR CON EL NUEVO CASTILLO DE PROPIEDAD DE DON GUSTAVO ROSS SANTA MARIA

En la noche del Sábado último se efectuó con gran éxito en Viña del Mar la fiesta japonesa organizada con el fin de allegar fondos a la noble institución de la Cruz Roja de las Mujeres de Chile de aquella localidad.

Asistieron a esta hermosa fiesta numerosas y distinguidas familias de nuestra sociedad.

El aspecto que presentaban los jardines de la Playa del Pabellón con sus hermosos arreglos orientales, en los cuales brillaba un refinado buen gusto y delicado arte, era realmente soberbio.

Aquel pedazo de Viña del Mar fué transformado por obra de los técnicos nipones, contratados especialmente para arreglar el local, en un pedazo encantador de su patria. Los kioskos japoneses, los faroles chinescos, los duraznos en flor, los arcos orientales; todo lo que allí se había erigido transportaba el espíritu del paseante a aquellos jardines de ensueño y poesía del Oriente.

La orquesta del maestro Folatre ejecutó un escogido y variado programa musical y cooperó brillantemente al éxito musical de la reunión la espléndida banda de la Marina.

Debido al gran entusiasmo y y buena acogida que esta fiesta ha tenido en la sociedad veraniega de Viña del Mar, esta reunión se repitió anoche, con igual éxito que el anterior.

—Entre la numerosa concurrencia que ha asistido a las últimas reuniones del Club de Viña del Mar, hemos anotado las siguientes señoritas:

Dela Subercaseaux Aldunate, Olivia Concha Valdés, Carmen Sánchez Dávila, Rosa y María Viollier Waugh, Amelia Zañartu Bernales, Amelia Balmaceda Lazcano, Olga ... na Prieto Concha, Marta Balmaceda Valdés, Marta y María ... Prieto, Esther Huneeus Salas, ... sús Vial Correa, Carmen Prieto ... bercaseaux, Virginia González ... maceda, Ida y Cristina Mac ... Lazcano, Irma Sotomayor ... haus, Elena Rojas Villegas, ... Amunátegui Jordán, Olga y ... Luisa Amenábar Prieto, ... Langlois Délano, Fresia Lyon, ... Lyon Vial, Adriana Lyon Vial, ... ta Alessandri Rodríguez, María ... cuña, Carmen Muñoz Ariztía, ... lería López Edwards, Magdalena Huneeus Valdés, Graciela ... Sotomayor, Carmen Tagle ... Berta Montes Velasco, Cristina ... Isabel Barros Vicuña, Rebeca ... nales Lazcano, Casilda Phillips ... ña, Luisa Aldunate Morel, ... Errázuriz Quesney, Teresa ... del Río, María del Río Moore ... beca Ureta Valdés y muchas otras.

LA SEÑORA ANA LARRAIN DE LARRAIN.—

La sociedad de Santiago recibirá un rudo golpe con la noticia del fallecimiento de la señora Ana Larraín Cienfuegos, esposa del señor don Carlos Larraín Bulnes. Nada hacía presagiar tan desoladora nueva. Llena de vida, de belleza y de talento, unida a uno de los caballeros más estimados en todos nuestros círculos, todo parecía depararle una larga existencia llena de felicidad y coronada de unánimes simpatías.

La gentil dama que acaba de rendir tributo a la muerte en edad temprana, deja entregado a uno de los hogares hasta ayer más felices a un desconsuelo que nada podrá mitigar. Un pésame resulta banal intento en momentos como éstos, al pensar en la injusticia inmensa del destino que troncha las flores más bellas y amarga las sonrisas más puras.

Una profunda condolencia rodeará por mucho tiempo este ataud que encerraba tantas esperanzas y esta partida que se lleva tantos y tan sinceros afectos de la amistad de la familia y de la virtud.

DON ALBERTO SANCHEZ OVALLE.—

Un distinguido estudiante de 17 años de edad, que cursaba ya tercer año de ingeniería, un buen amigo y cumplido caballero, ha desaparecido con la muerte del joven don Alberto Sánchez Ovalle.

Toda una esperanza a convertirse muy pronto en realidad era su existencia. Joven estudioso, aprovechado, que empezaba a recorrer triunfalmente la larga jornada de la vida, vislumbrándose ya muy claro en el horizonte el brillante porvenir que él había sabido con su exclusivo esfuerzo, labrarse. Todo se ha derrumbado cruelmente.

Sus restos fueron sepultados privadamente en la tarde de ayer en el Cementerio General.

EN LA DIPLOMACIA.—

A la comida ofrecida el Sábado por el Adicto Militar argentino en los comedores del Hotel Francia de Viña del Mar, asistió una numerosa y distinguida concurrencia.

Fueron invitadas las siguientes personas:

Señor Ministro argentino, señor Carlos Noel, y señora Josefina Acosta de Noel; señor Olegario Reyes y señora de Reyes; teniente coronel señor José A. Villalba; mayor Casares y señora de Casares, secretario de la Legación argentina, señor Chiappe; teniente de navío, señor Costa Palma y señora de Costa Palma; señorita ... Zapiola, capitán señor Valenzuela y señora de Valenzuela; capitán señor Valdés y señora ... Valdés; capitán señor Franzani y señora de Franzani; señor ... Pérez Freire y señora de Pérez Freire; teniente 1.o señor Urrutia y señora de Urrutia; doctor ... y señora de Cabezón; ... Cabezón y señora de Cabezón.

COLONIA CONDAL -:- PARIS

LA MEJOR

POR SU EXQUISITO AROMA Y POR LA DURACION DE SU FRAGANCIA

"IMPERIAL" Casa de Residencia F-13

Unica casa donde usted puede comer bien, vivir barato, con todo confort, tranquilidad y elegancia.

MONEDA 977, ESQUINA AHUMADA.—TELEFONO 3453

IMPERIO - Hoy: En Especial y Nocturna

Espectáculo festivo semanal. Estreno del mejor conjunto de hilaridad, el

Programa Cómico Imperio N.o 8

Cuatro comedias Inter-Ocean, Christie Comedies y Fox Sunshine "Todo en huelga", por Cleto y Mariano "Así es el mar", por Betty Compson y las Chicas Esculturales. "Un día fatal", por Bebé Pirinola. "Dichoso Cinematógrafo", por los Niños Góticos.

ALHAMBRA y VICTORIA :—: HOY, Colosal Reprise Cow-boy

Tercera exhibición de la más impresionante creación de la pradera,

EL DIABLO A CABALLO

extraordinaria interpretación del actor favorito FRANKLYIN FARNUM.

...al general de la República Argentina, señor Torres, y señora de Torres, capitán señor Zañartu y señora de Zañartu.

MINISTROS DE ESTADO.—

El señor Ministro del Interior, don Ismael Tocornal, se encuentra en su fundo en San José de Maipo.

—El señor Ministro de Hacienda, don Francisco Garcés Gana, en su fundo en Santa Cruz.

—El señor Ministro de Justicia e Instrucción Pública, don Roberto Sánchez G. de la H., en Viña del Mar.

—El señor Ministro de Guerra y Marina, don Samuel Claro Lastarria, en San Bernardo.

El señor Ministro de Industria, don Armando Jaramillo, en San Bernardo.

Los señores Ministros llegarán a la capital hoy o mañana.

DON HORACIO ZAÑARTU.—

Durante estos últimos días ha continuado en estado de gravedad la salud del señor Horacio Zañartu. Su casa-habitación ha sido muy visitada.

MATRIMONIOS.—

El 19 del presente contraerá matrimonio en Viña del Mar el señor Santiago Aldunate Morel con la señorita Ana Carvallo Rudolphus.

EN CARTAGENA.—

Como lo hemos anunciado, el próximo Sábado, 18 del corriente, se llevará a efecto en Cartagena el gran baile que anualmente ofrece el Gran Hotel Francia a las familias veraneantes.

Como otros años, habrá premios de verdadera importancia para las parejas que, a juicio del respectivo jurado, que al efecto se nombrará entre los mismos interesados, se distingan en el baile.

Dado el entusiasmo que se nota entre los veraneantes y por los preparativos que se hacen para ofrecer un espléndido buffet, no hay dudas de que esta fiesta será un verdadero acontecimiento social.

La excelente orquesta del Hotel contribuirá en gran parte al mayor brillo de esta simpática reunión.

EN CONSTITUCION.—

Al baile que tuvo lugar en el Hotel de la Playa, asistieron, entre otras, las siguientes familias:

Lyon Cousiño, Besa Forster, Ossa Mandiola, Gárcés Gana, Balmaceda, Mackenna, Berisso Van Buren, Larraín Echeverría, Duncker Lavalle, Merlet Gillet, Williams Herbst, Reyes Forster.

VIAJEROS.—

Ha regresado de Viña del Mar don Arturo Vial Vergara.

—Han partido a Zapallar don Eduardo Vial Vergara y don Joaquín del Río Montt.

—Hoy parten a pasar la temporada de veraneo a los Baños de Colina, la señora María Herrera de Román, acompañada de su hija la señorita María del Rosario Román Herrera.

LOS TRAJES Y SOMBREROS de MODA en las Playas

¿Queréis conocer anticipadamente las últimas novedades de la moda europea?

La revista

FAMILIA

que saldrá el Martes 14, dará a conocer esto y mucho más.

13-F

T. ALAMEDA-Hoy Tarde y Noche

LA DAMA DE LAS CAMELIAS

Por la genial HESPERIA

GARDEN:

OJO DE HALCON (Primera Epoca)

LABORATORIO CLINICO

DEL

Dr. Leonidas Corona T.

SANTIAGO

Delicias 868. — Teléfono 2483

Reacción Wassermann. Sección de Química. Sección de bacteriología.

AUTOVACUNAS

Interesantes ocasiones en dos Departamentos de Gath & Chaves

HOY LUNES 13

Grandes Rebajas en Blusas y Batas, Restos de cintas y encajes en garnitures, Sombrillas de alta novedad

Precios Excepcionales

Ofrece también GATH & CHAVES un lote de Maletines, Abanicos, Collares y Costureros (con pequeñas averías) A PRECIOS MUY BAJOS.

Gath & Chaves

T. República (Av. República 239) -HOY- T. Iris (Castro 130)

Tarde y Noche Eugenio O'Brien en **EN ARAS DEL ARTE**

Tarde y Noche: Gloria Swanson en **Despues de las Tinieblas**

AVENIDA. — Hoy, Especial y Noche:

Reestreno de arte, sprit y amor, creación aclamada del cine americano:

LA GATA SALVAJE

"LA REINA APACHE DE PARIS"

por la linda y caprichosa regalona del cine:

PRISCILLA DEAN

Mañana: La más formidable trilogía chaplinesca que hará reir desatinadamente: "CHAPLIN AL SOL", "EN VIDA DE PERRO" y "EN UN DIA DE PLACER".

TEATROS - MUSICA - CINES

VIDA TEATRAL ARGENTINA

La "cuesta de Enero". — Temporadas de estío: "grand guignol", sainete, revista, opereta. — El "arte trivial" y su decadencia

(ESPECIAL PARA "LA NACION")

Acabamos de subir la temible "cuesta de Enero"; la acabamos de subir sin dificultad, en ascensor... Notorio es el temor de empresas y artistas ante el advenimiento del primer mes del año. Tiene Enero su historia harto nefasta para las empresas. Es el mes del veraneo obligado, el mes de vacaciones horteriles, el mes refractario al teatro. En España, y hasta en Yanquilandia, su llegada ocasiona más de un descalabro teatral. Sólo aquí, en esta Buenos Aires de características complejas, de muchedumbres de enmarañada psicología, la "cuesta de Enero" poco o nada significó para los espectáculos teatrales: las salas rebozaron de público... En Buenos Aires hay gente para todo: para el teatro, para el cinematógrafo, para la Rosaleda de Palermo, para el Balneario Municipal, para las conferencias políticas—estamos en vísperas de enconada campaña presidencial— y para los conciertos de la Banda Municipal. Una población de dos millones de habitantes, cual la nuestra, puede muy bien repartirse proporcionalmente en los muchos motivos de esparcimiento.

—

Las actividades en el reino de Talía, no obstante contar con el apoyo del público, son exiguas. Una de las compañías que reciben los favores del respetable, es la de Rivera De Rosas, estrenada recientemente en un nuevo género—nuevo para los componentes de dicho conjunto—: el "grand guignol", en el teatro Buenos Aires. El truculento espectáculo ha llegado a interesar sobremanera al público.

Vuelven a apasionar los espectadores con las inverosímiles hazañas de un criminal famoso. Lo horripilante, lo trágico, lo emocional, triunfa. Hasta autores de comedia se contagian del buen éxito obtenido por el "grand guignol". Muchos hay que entregaron a De Rosas, para estrenar en esta corta temporada de estío, obras de ese género. Entre estos muchos está el chileno Armando Moock, que acaba de poner "telón", además de los once— ¡once!— actos aceptados para la temporada próxima, a una pieza grandguignolesca titulada "La lotería de la muerte". ¡Horror!...

—

Merece recordarse la temporada que desarrolla, sin solución de continuidad, la compañía criolla del teatro Nacional. Todas las temporadas de conjuntos nacionales terminaron; unas en Noviembre, las otras en Diciembre, como de costumbre.

La del Nacional, no. Sigue esta sala llenándose noche tras noche, cual por efecto de magia. Ha sido este el teatro que más brillantes entradas hizo en 1921. Dos obras popularizadas de seguida mantienen el cartel. Son ellas "El viejo hucha", de Darthés y Damel, y "Cuando un pobre se divierte", de Vacarezza, estrenadas a mediados del año anterior. La primera es una pieza honesta, escrita con pulcritud, que burla burlando, según la vieja definición, presenta un interesante motivo de crítica de costumbres. Darthés y Damel son dos autores que hacen obra buena; no tienen pretensiones. Su obra ha pasado en los actuales momentos las doscientas representaciones consecutivas.

Una cifra doble corresponde a "Cuando un pobre se divierte", de Vacarezza; sainete vulgar, carente de originalidad, exento de toda nota de colorido costumbrista; pero con "cabaret"... el asombro e inusitado éxito de este sainete se debe— da grima decirlo— a un tango... En el desarrollo de la pieza, un personaje, que lo mismo podía no aparecer, llega al "cabaret" a lamentarse. Y lo hace cantando una composición del maestro Delfino: "La copa del olvido". El tango, de música quejumbrosa, sentimental, llegó al público. Música y letra— la letra, ramplona, es de Vacarezza— divulgáronse en forma excepcional. No se entra en un café, en un "restaurant", en una confitería, en un teatro, en una casa de familia, sin que las notas de "La copa del olvido", lentas, acompasadas y—¿por qué no decirlo?— odiosas de tanto repetidas, hieran los oídos.

De ahí, de tal divulgación, el número considerable de representaciones que cuenta "Cuando un pobre se divierte". Es obra que proseguirá todo el corriente año en el cartel, no lo dudamos. Tiene las principales cualidades para lograr el aplauso: el "cabaret" y la canción popular... Ya hablaremos en otra oportunidad de los tangos que popularizan sainetes. El tema no es despreciable...

—

Si no tiene una pieza de gran éxito como "Cuando un pobre se divierte", en la Comedia, el conjunto en que figura el precoz artista Narcisín, cuenta por lo menos con una parodia: "Cuando un pibe se divierte". Obra es ésta menos interesante aún que la de Vacarezza; la parodia se reduce al título y a los defectos... Sólo la eficaz interpretación del niño artista la hace representable en la breve temporada que esta compañía cumple en Buenos Aires antes de dirigirse a Chile.

—

En el Avenida continúa su actuación un conjunto español de revistas y zarzuelas, al cual se han agregado recientemente dos artistas conocidos: La primera tiple cómica Blanca Pozas y el primer actor y director Miguel Ligero. Ambos elementos pertenecieron a la Compañía Lamas, que el 15 de Enero dejó el escenario de la Comedia, pasando al Teatro Urquiza, de Montevideo, de donde retornará en Marzo próximo a la misma sala. La Pozas y Ligero han ocupado los primeros puestos en el Avenida y su actuación es auspiciada favorablemente por el público. Son Blanca y Miguel, artistas discretos, de rara eficacia en el género cómico.

Otro elemento de méritos en el referido conjunto, es la primera tiple y bailarina Luisa Salas, traductora también de operetas. La Salas acaba de dar al Avenida una opereta inglesa, "Ivy", por ella traducida. El estreno de "Ivy" constituyó una nota agradable dentro de la monotonía en que transcurren estos primeros meses del año teatral. Mucho se aplaudió en esta pieza a una distinguida cantante chilena, la soprano Soler, artista de positivas cualidades vocales, de figura apuesta, de buen movimiento escénico. La señora Soler es conocida en Chile; lo es también su esposo, el tenor Viera. Aquí actúan con nombres supuestos...

—

La terminación de la temporada oficial y la llegada de los días caniculares ha traído como resultante lógica la formación de conjuntos provisionales, de sainetes unos, de revistas otros. En el Majestic, sala dedicada antes de ahora a cinematógrafo, se presentó hace unos días la Compañía nacional formada por el popular maestro Francisco Payá, con elementos de los conjuntos en vacaciones. Buenas entradas favorecen cotidianamente la actuación de los intrépidos cómicos nacionales. También los españoles, agrupados en derredor de Manolo Montero, realizan con buena fortuna una temporada de estío, con revistas y piezas de gran espectáculo, en el lejano Teatro Marconi. En salones excéntricos como el Verdi, el América, el Pueyrredon, habilitados provisionalmente para ofrecer espectáculos teatrales, trabajan núcleos de artistas argentinos, que en Marzo o Abril próximos volverán a reunirse con sus primeras figuras y reiniciarán, oficialmente, sus actividades en los coliseos centrales. Ahora, en estos meses destinados al descanso, ellos laboran para no perder la afición...

—

El género ínfimo— el arte trivial como lo llama Alvaro Retana— está entre nosotros en plena decadencia. Buenos Aires que años atrás fuera considerada la ciudad más propicia, después de París, para las "varietés", no lo es ahora. Ni lo será en lo venidero. Epocas que, cual las golondrinas de Becquer no volverán, fueron aquellas en que triunfaron en la metrópoli argentina artistas como La Goya, Pastora Imperio, Esperanza Alonso, La Maravilla, Paquita Escribano, La Gioconda, Tórtola Valencia, etc. Entonces nuestro público sentía predilección por las señoras del canto y del baile. La Goya era una artista mimada. Lo fué La Maravilla. La Imperio, que actuó no hace mucho, en Noviembre último, en el Empire, con mediana aceptación, triunfó plenamente hace un lustro en el Teatro San Martín. No puede asombrar a nadie la decadencia del género ínfimo. Su fracaso en Buenos Aires débese, en primer término, a las malas cancionistas y danzadoras que actuaron en los últimos tiempos. El arte trivial de Alvaro Retana llegó a acriollarse entre nosotros. Surgieron academias de "varietés" y en menos de un año aparecieron tonadilleras por millares. El servicio doméstico perdió sus más apetitosos elementos... Y, por otra parte, decayó el género porque el teatro nacional, con su rápido desarrollo, no le permite al público frecuentar otros escenarios.

En Buenos Aires se cultivan ahora las "varietés" en salas de segunda categoría. No llegan ya al San Martín, al Odeón, a la Comedia las bailarinas, las tonadilleras. Actúan ahora en salas como la del Porteño, la del Esmeralda, alternando con espectáculos cinematográficos. En el Esmeralda reapareció hace dos semanas una artista que en 1918 tuvo su cuarto de hora de popularidad: Mercedes Alfonso. La Alfonso ha vuelto a interesar con sus canciones a nuestro público. Ella no pretenderá la gloria cantando; pero es elegante, es bonita y no es boba.... Gusta por su dicción clara, perceptible desde la décimaquinta fila de plateas, lo que ya es mucho; por sus vestidos de elegancia refinada, por sus joyas valiosas y por su simpática y atrayendo donosura. Si la voz le respondiese, Mercedes Alfonso sería una cancionista completa.

Mientras artistas hay que, según lo dicho, triunfan sin notables cualidades vocales, otras llegan de afuera con el mismo volumen de voz y fracasan. Estrella Irú, es una de ellas. Sin voz, sin arte de expresión, sin elegancia ni gusto en el vestir, sin motivo alguno de interés para el oído y la vista, Estrella Irú, no podía gustar, y no gustó en dos oportunidades. La primera en el Florida, a poco de llegar de Chile— donde, por los elogios que traía, debieron oírla muchos sordos...— y la segunda hace unos días, en el Porteño. De lo cual se infiere que el arte trivial—¡salud Alvaro Retana!— no es tan trivial para nuestro exigente público...

LUIS MARIA ALVAREZ.

Buenos Aires, Febrero de 1922.

SANTIAGO

Buena concurrencia asistió ayer a las tres funciones que dió la Compañía Inés Berutti, especialmente en la vermouth, en la que se representaba "Eva", como en la noche en la que subió de nuevo a escena la celebrada opereta "La mazurka azul". Eva ha sido un nuevo acierto de la Compañía y un nuevo triunfo personal para la señorita Berutti, que está muy bien en la obra del maestro Lehar. Merece también especial mención la señorita Buson, el señor Gozálvez y el maestro Palacios con su orquesta.

Hoy sube a escena por última vez, definitivamente, la opereta "La princesa de las Czardas", cuyo éxito ha sido ampliamente confirmado por el público, que ha llenado el teatro cada vez que ha sido representada la obra, "La Princesa de las Czardas" ha pasado ya de las treinta representaciones en un mes y medio de temporada.

Para el Viernes próximo se anuncia el estreno de la opereta "El hijo en comandita", que ha sido un éxito últimamente en Buenos Aires.

EL BENEFICIO DE MAÑANA

Con "Eva" celebrará mañana su beneficio la primera tiple cómica de la compañía Inés Berutti, Concepción Busón. Toda la prensa de esta capital ha sido unánime en alabar la siempre eficaz labor de la beneficiada, tanto por el interés que demuestra en todo lo que hace, como por la francá simpatía que pone en todos sus actos. La señorita Busón es uno de los mejores elementos con que cuenta la compañía.

LA COMPAÑIA RAMBAL

Podemos afirmar ya de un modo definitivo el debut de esta compañía en el teatro Santiago en los primeros días de Marzo, o sea a la terminación de la Compañía Berutti.

La compañía Rambal ha reformado su elenco y decorado, además de haber incrementado su repertorio con nuevas y sensacionales obras.

UNION CENTRAL

Hoy, en la vermouth se repite: "Los hijos artificiales", obra que ha sido un éxito de risa para Elena Puelma y Arturo Buhrle. En la noche irán dos juguetes cómicos de aceptación: "El padrón municipal" y "León Pérez y García".

La compañía prepara cuidadosamente el estreno de "Mustafá", para el cual han hecho pintar decorado especial. La interpretación de "Mustafá" ha despertado justificado interés en el público, pues al ser puesta la obra por Báguena, Buhrle y Elena Puelma, podrá hacerse la comparación de facultades artísticas con los demás actores que la han interpretado.

ENRIQUE BAGUENA

El Miércoles próximo empezará a trabajar en el Unión Central este conocido y aplaudido actor chileno, creador de muchos roles de obras nacionales e impulsador de nuestro teatro. Ha elegido para su reaparición el gracioso sainete popular en 3 actos de Vigneaux Montt "Gente de medio pelo", obra escrita con gracia y malicia escénica, en donde tienen ocasión de lucirse Báguena, Buhrle y Elena Puelma.

COLISEO

Para hoy Lunes anuncia este teatro la reprise de "Oro negro", obra original de René Hurtado.

Miércoles estreno de la obra de Valenzuela Olivos: "El porvenir de los hijos".

El Viernes subirá a escena por primera vez en esta Sala "Aguas Muertas", de Víctor Domingo Silva.

EL PORVENIR DE LOS HIJOS".—Este es el título de una comedia en tres actos y en prosa que va a estrenar la Compañía Nicanor de la Sotta, la noche del Miércoles próximo.

Es autor de ella el señor Eduardo Valenzuela Olivos.

SOCIEDAD DE AUTORES TEATRALES DE CHILE

El Sábado 11 del corriente se efectuó la junta general extraordinaria, presidida por el señor N. Yáñez Silva.

Se dió cuenta:

1.o De una nota de la Sociedad uruguaya de Autores, en que participa la forma en que ha quedado constituída su Junta Directiva para el año 1922-23 y ratifica sus expresiones de solidaridad, haciendo votos porque se estrechen los vínculos fraternales que unen a ambas instituciones.

2.o De tres presentaciones de los señores Enrique Báguena, Nicanor de la Sotta y Estéban Serrador, en que exponen respectivamente sus propósitos de hacer temporadas de teatro chileno, detallando las condiciones y forma en que cumplirán su cometido, siempre que la Sociedad les preste su cooperación moral y ayuda.

Se eligió Director, en reemplazo del señor Ernesto Monge W., que renunció al señor Fabio Castro Garín, que obtuvo la más alta mayoría.

Se aprobó por 18 votos contra 1, una indicación del señor Valenzuela Aris redactada en los siguientes términos:

"La Junta General declara que el Directorio puede autorizar a todas las compañías, cuya base de repertorio sea del teatro chileno y cuya organización le inspire confianza."

A solicitud del señor Frontaura, se nombró una comisión para que estudie los antecedentes y la actuación del señor Moock, respecto a la temporada de teatro chileno efectuada por la Compañía Mario Padín, en Buenos Aires, y establezca si cabe reconsiderar o modificar los acuerdos tomados por el Directorio, sin que el nombramiento de esta comisión y el fallo que dicte impliquen una censura para la mesa.

Por 18 votos contra 1, se aprobó la lista propuesta por el señor Cariola, quedando nombrados miembros de dicha comisión los señores Jorge Hurtado Baquedano, Luis Valenzuela Aris y Jorge Berguño.

El señor Víctor Domingo Silva dió algunas explicaciones respecto a la jira de la Compañía Mario Padín, por las ciudades argentinas, el éxito artístico obtenido y el mal resultado económico debido a la época de grandes calores en que le tocó actuar a este conjunto, circunstancia que hizo acortar la temporada y no poder estrenar las numerosas obras que la Compañía llevaba de varios autores, miembros de la Sociedad.

Se aprobó finalmente, y por unanimidad, una indicación del señor Frontaura, en los términos siguientes:

"La Sociedad de Autores Teatrales de Chile, con asistencia de la casi totalidad de sus miembros, después de solucionar satisfactoriamente todos los incidentes pendientes entre autores y actores, y entre ambos y la Sociedad, ratifica su confianza a las compañías nacionales que antes autorizara, y deja constancia complacida del buen espíritu de armonía y de compañerismo que reina en la Sociedad, buen espíritu que ha de traducirse, sin duda, en una era de definitivo progreso del teatro nacional, desde el presente año".

CIRCOS

CIRCO STRONG MAN

Como lo anunciamos, hoy se efectuará la función a beneficio del ventrílocuo Jid.

Habrá juegos artificiales y retreta por la banda en la plazuela del Circo.

NOTICIAS CINEMATOGRAFICAS

IMPERIO

En las funciones de hoy de la Sala Imperio se presentará el espectáculo festivo semanal, con el estreno del Programa Cómico Imperio N.o 8. Este nuevo programa consta de cuatro comedias de las firmas Inter-Ocean, Christie-Comedies y Fox-Sunshine, que llevan los títulos de "Todo en huelga", "Así es el mar", "Un día fatal" y "Dichoso cinematógrafo".

Estas obras se prestan para que luzcan sus facultades artistas como Betty Copson y su corte de Chicas Esculturales, Cleto y Mariano, los bufos de la Inter Ocean, Bebé Pirinola, (Burns) de la Christie y los Niños Góticos, que realizan una de sus mejores bufonadas en la vista "Dichoso cinematógrafo", sátira llena de picardía, que los autores dedican a la multitud de aficionados por figurar en el arte del film.

Mañana Martes, se reprisará el éxito de ayer Domingo, la comedia romántica Realart - Pictures: "Ojos del corazón", que interpreta Mary Miles Minter.

"CUIDE USTED A SU ESPOSA".—Ellen Percy, la artista que ha sabido encantar al público en sus diversas creaciones dramáticas y cómicas, se presentará en la Sala Imperio el Miércoles próximo, interpretando la adaptación de la novela de "Punta en blanco", que con el título de "Cuide usted a su esposa", ha filmado la Fox.

ALHAMBRA

Este cine reprisará en sus dos funciones de hoy la producción cow boy que estrenó el Sábado y que fué acogida con tanto entusiasmo por el público, "El diablo a caballo". Como se sabe, ésta es una de las mejores creaciones del favorito actor Franklyn Farnum.

—Mañana Martes será presentado el estreno de arte latino, "El pasado de una madre", producción dramática Caesar Film de Roma, la casa de la Bertini, cuyo rol principal está a cargo de Claretta Rosaj. Esta obra es versión cinematográfica del drama "Georgette", de Victoria no Sardou.

SAN MARTIN

La delicada producción de la Paramount - Artcraft, "María Angélica", llena el programa de las dos funciones de hoy de este teatro.

VICTORIA

El programa de hoy de este cine anuncia la reprise del éxito cowboy del Sábado: "El diablo a caballo".

SETIEMBRE

La soprano de 16 años, señorita Graciela Miranda, dará en la nocturna de mañana su último concierto en esta capital. Esta niña obtuvo el Viernes en el Brasil un bonito triunfo.

El cine estrenará en esta función "Su segunda esposa".

BRASIL

Hoy, descanso. Mañana "El hombre que anda por el cielo", Fox, por Ormer Locklear; Miércoles, "Flor de almendro", producción de Griffith; Jueves: "Su segunda esposa", por Sylvia Breamer; Viernes: "Esposa de carácter", por Constance Talmadge; "Sábado: "Una modelo perfecta", por Mabel Normand; Domingo: tarde y noche "Ojo por ojo", por la Nazimova.

LA CONSTRUCCION DEL NUEVO TEATRO ESMERALDA

En el curso de la semana quedará terminada la techumbre de este hermoso coliseo. Ya está terminado un costado del estuco de la sala y casi la totalidad del foyer. La instalación eléctrica está muy avanzada y pronto se harán las pruebas de iluminación consiguientes.

Tanto el zócalo y adornos de la fachada como las gradas y escaleras de balcón serán de mármol chileno, semejante al que tienen en sus puertas las casas Gath y Chaves y Weil.

DIECIOCHO

"LA MUJER QUE LOS DIOSES OLVIDARON".—Esta producción de Cecil B. de Mille, reestrena hoy en sus dos secciones esta sala. Su argumento gira sobre la conquista de México.

POLITEAMA

Hoy en las dos funciones se reestrena la producción Realstar, titulada "Bill Cañonazo", en la cual actúa Broncho Bill. Su argumento narra la forma cómo un noble y valiente cowboy devuelve bien por mal a los que lo calumniaron y arrojaron de su pueblo solamente porque le temían.

DELICIAS Y MUNDIAL

En las funciones de especial y noche de estos teatros, se estrena la preciosa comedia dramática: "El Embustero", obra que desenvuelve un tema de actualidad, mostrando las astucias de que se vale un agitador para aprovecharse de la credulidad de las masas, cuyo esfuerzo lo lleva a los más altos cargos, pero que, gloria basada en la mentira, lo hace pasar mil viscisitudes, precipitándolo luego en el horror de sus propios crímenes cuya amarga expiación alcanza a sus inocentes hijos.

AVENIDA

Reestrena en especial y noche la producción de Priscilla Dean titulada "La gata salvaje". La obra se desarrolla en los bajos fondos de París y son los actores los apaches de París que han dado tema a novelistas dramaturgos y pintores.

Mañana, "Chaplin en vida de perro", "Al sol", y "En un día de placer".

Muy luego el Avenida estrenará la película sentimental por Cayena, titulada: "Los tres padrinos".

NOVEDADES

Con la película Fox extraordinaria, titulada: "El hombre que anda por el cielo", hace sus dos secciones de hoy, especial y noche, este teatro de la calle Cueto.

ELECTRA

Reestrena hoy este cine la cinta Goldwyn de Rex Beach titulada "La horda de plata", que interpreta Betty Blytte. La cinta va en las dos secciones.

ATENAS

Hoy programa doble con dos estrenos. "El Pendenciero", vista de la vida al aire libre que desarrolla un interesante argumento. Creación de Franklin Farnum. Se estrena, además, "El misterio del silencio", por Francis Ford, con los episodios 1, 2 y 3.

GARDEN

"Ojo de Halcón", es el estreno que presenta hoy esta sala en sus dos funciones. Se trata de una película en dos épocas.

Hoy se estrena la primera época.

ALAMEDA

Las dos funciones de hoy las hace este cine con la producción latina titulada: "La dama de las camelias", en cuya interpretación interviene Hesperia.

IMPERIAL

Hoy estrena este cine los tres primeros episodios de la serial por Francis Ford, titulada: "El misterio del silencio". Van en las dos funciones.

CINEMA

"El corazón de la humanidad", presenta hoy en reestreno el American Cinema.

SANTA LUCIA

En esta terraza se pasa la creación de Carlitos Chaplin, "El Pibe". Como de costumbre, habrá baile y concierto.

IRIS

Hoy estrena este teatro en las funciones de tarde y noche al drama de amor titulado "Después de las tinieblas", interpretado por Gloria Swanson.

EXCELSIOR

El entusiasmo que reina entre las familias del barrio Independencia, por asistir a las funciones cinematadancig, que esta sala ha preparado para su día de moda, se dejó ver el Viernes próximo pasado.

AVENIDA MATTA

Hoy se empezará a exhibir en este cine "El médico de las locas", adaptada de la novela de Xavier de Montepín.

OLYMPIA

Especial y noche, "Los misterios de París".

TEATRO UNION CENTRAL

Empresa Ansaldo, Queirolo y Cía. Compañía de Comedias y Vaudevilles Bührle - Puelma

Hoy Lunes 13 de Febrero de 1922, —Vermouth a las 6 1|2 P. M.: LOS HIJOS ARTIFICIALES

Noche, a las 9 1|2:

El Ladrón Municipal

Y PEREZ Y GARCIA

TEATRO SANTIAGO

Merced, entre Plaza y San Antonio. Empresa Ernesto Bouquet. Compañía Española de Operetas y Revistas Inés Berutti

Hoy Lunes 13 de Febrero, Hoy: Noche, a las 9.15: Por última vez: LA PRINCESA DE LAS CZARDAS

Protagonista, Inés Berutti.

Mañana, beneficio de Concepción Busón, primera tiple cómica de la compañía, con "Eva".

El Viernes, estreno: "El hijo en comandita".

TEATRO SANTA LUCIA

DANCING CINE

Hoy:

EL PIBE

por CHAPLIN

T. Delicias : T. Mundial

Alameda esq. San Alfonso — Gálvez 447, Plaza Almagro

ESPECIAL Y NOCHE.—Estreno político social. Tema de gran actualidad, que descubre algo del cancer social engendrado por los agitadores del pueblo.

EL EMBUSTERO

I N F O R M A C I O N E S   C A B L

SERVICIOS DE NUESTROS CORRESPONSALES ESPECIALES, VIAS EASTERN Y ALL AM

PIO XI FUE CORONADO AYER CON TODA POMPA Y SOLEMNIDAD EN LA BASILICA DE SAN PEDRO

HOY SERA ESTUDIADA EN CONSEJO DE GABINETE DE GRAN BRETAÑA LA NOTA FRANCESA REFERENTE A LA POSTERGACION DE LA CONFERENCIA DE GENOVA

El ex-Presidente Wilson se mantendrá alejado de las discusiones del Senado norteamericano referentes a la ratificación de los tratados acordados en la Conferencia de Washington

GRAN BRETAÑA

DECLARACION DE DE VALERA

DUBLIN, 12.—Durante la campaña con motivo de las elecciones de los republicanos contra los partidarios del estado libre, De Valera declaró que los republicanos no se consideraban ligados por los Tratados de Londres.

Se conocen otros casos de policías muertos.

EL CAUDILLO NACIONALISTA GANDHI HABRIA SIDO YA ARRESTADO

LONDRES 12. — "The Sunday Herald" afirma que el caudillo nacionalista Gandhi ha sido ya arrestado.

LAS EXPORTACIONES EN ENERO ULTIMO

LONDRES 12. — Las exportaciones de Enero excedieron a las de Diciembre en 3.772,000 libras esterlinas.

OBSEQUIOS QUE SE HACEN A LA PRINCESA MARIA

LONDRES 12. — La princesa María ha sido verdaderamente abrumada con las numerosas diputaciones de toda clase de todos los puntos del Imperio que le traen una gran cantidad de obsequios con motivo de su próximo matrimonio.

Las autoridades han insinuado que no se haga una iluminación extraordinaria ni una gran ceremonia en la boda, por razones de economía.

SE CONSIDERA POSIBLE LA POSTERGACION DE LA CONFERENCIA DE GENOVA

LONDRES 12. — "The Observer" considera posible la postergación de la conferencia de Génova por un mes más.

ALGUNOS CAUDILLOS EGIPCIOS TENDRIAN EL PROYECTO DE PROCLAMAR LA INDEPENDENCIA DE EGIPTO

LONDRES 12. — "The Observer" dice que el Serwat Bajá, secundado por Adli Bajá, está listo para formar un gobierno a base de principio de libre independencia de Egipto, postergando para después la discusión de las garantías exigidas por Gran Bretaña.

DE VALERA INICIA UNA CAMPAÑA

CONTRA EL GOBIERNO PROVISIONAL DE IRLANDA

DUBLIN 12. — Mr. De Valera inició hoy, con una gran manifestación, una campaña en contra del Gobierno provisional.

Durante la manifestación fueron propuestas seis mociones destinadas a delinear la actitud de los republicanos.

Ellas son:

Primera, Irlanda es una e indivisible.

Segunda: Todas las autoridades del Estado irlandés, dependen, únicamente, del pueblo irlandés.

Tercera: La Corona británica es extranjera.

Cuarta: Irlanda no forma parte del Imperio británico.

Quinta: Los artículos del Convenio de Londres no representan los verdaderos deseos de Irlanda.

Sexta: El Dail Eireann no tiene competencia para dar sanción legal a ese Convenio.

GANDHI POSTERGA LA DESOBEDIENCIA CIVIL POR QUINCE DIAS

LONDRES 12. — Según anuncia un despacho procedente de Bombay, Gandhi decidió postergar la desobediencia civil por otros 15 días, debido a los recientes disturbios.

Agrega el despacho que en la India se han hecho cerca de ocho mil arrestos, desde la inauguración de la nueva política del Gobierno.

Según esos mismos despachos, la huelga de ferroviarios continúa extendiéndose.

EL CONSEJO DE GABINETE ESTUDIARA HOY LA NOTA FRANCESA

REFERENTE A LA CONFERENCIA DE GENOVA

LONDRES 12. — En Consejo de Gabinete del Lunes se estudiará la nota francesa referente a la Conferencia de Génova.

Lloyd George persiste en oponerse a la prórroga de la Conferencia. Algunos Ministros estiman posible, sin embargo, que la corriente divergente en el seno del Gabinete, provoque un arreglo que equivaldría a un compromiso entre Francia e Inglaterra.

BATALLONES INGLESES SERAN ENVIADOS AL ULSTER

BELFAST 12. — Mr. Craig recibió la seguridad de que cuatro batallones ingleses están listos para ser enviados al Ulster.

PERSIA

LAS TROPAS DEL GOBIERNO VUELVEN A APODERARSE DE TABRIZ

TEHERAN, 12.—Las tropas del Gobierno volvieron a tomar a Tabriz. Los asediados han huído en parte y los demás han capitulado.

BELGICA

SE HABRIA AUTORIZADO AL PREMIER ITALIANO PARA NEGOCIAR EL APLAZAMIENTO DE LA CONFERENCIA DE GENOVA

AMBERES 12. — Un telegrama de Roma recibido por el diario "Neptuno" confirma que en contestación al memorandum francés, el Gabinete italiano autorizó al señor Bonomi para negociar el aplazamiento de la Conferencia de Génova.

PORTUGAL

EXPLOSION DE UN DEPOSITO DE OXIGENO

LISBOA, 12. — Una explosión de oxígeno en los depósitos submarinos de los docks de Lisboa, a causa de la alta presión, mató a un oficial de marina y a dos marineros.

HUNGRIA

SE ACUERDA LA REDUCCION DE LA POLICIA

BUDAPEST 12. — La Asamblea Nacional adoptó en tercera lectura la ley relativa a la reducción de la policía.

INDIA

AMENAZA DE HUELGA EN EL FERROCARRIL DEL ESTE

BOMBAY 12. — Ha sido necesario emplear tropas para proteger a los empleados de los ferrocarriles del Este que se encuentra amenazado de huelga.

Se dice que esta huelga ha sido fomentada por el caudillo Gandhi.

CONDENA RECAIDA EN EL PRESIDENTE DEL COMITE DEL CALIFATO DE BENGALA

CALCUTA 12. — El P... del Comité del Califato... fué condenado a un año... sión, por actos sediciosos.

IRLANDA

LAS EMBOSCADAS EN I...

LONDRES 12. — Se ha dado las emboscadas en Irlanda, señalándose cambios... ros en diversas localidades.

ITALIA

LA FAMILIA REAL ASISTE A UN TORNEO ECUESTRE

ROMA, 12.—En la tarde el Rey, la Reina y la familia asistieron al Teatro de A...

LA PROBABLE POSTERGACION DE LA CONFERENCIA DE GENOVA

COMENTARIOS DE LA PRENSA FRANCESA. — LA ULTIMA NOTA DEL PREMIER POINCARE HABRIA SIDO ACOGIDA FAVORABLEMENTE EN TODA EUROPA. — LAS REUNIONES DE PERITOS.

PARIS 12. — La opinión de la prensa francesa da una nota de gran regocijo con referencia a la aparente postergación de la Conferencia de Génova. Se considera que si el peligro de encontrarse en la Conferencia con los representantes alemanes y maximalistas no ha desaparecido por completo, por lo menos ha sido reducido.

La prensa da la bienvenida al examen preliminar, por los peritos aliados, de los asuntos que se tratarán en la Conferencia, examen que tendería a limitar la discusión en forma tal, que quede excluída la revisión el Tratado de Versalles a una nueva discusión de las deudas rusas.

Sin embargo, los círculos oficiales manifiestan cierto malestar producido por los informes que se reciben de Moscou. Ni Lenin, ni Trotzky, ni Tchitcherin, concurrirán a la Conferencia; pero sí, asistirán Krassin y Litvinoff, los "liquidadores" de los maximalistas, cuyas opiniones y prácticas son ya bastante conocidas. Por esta razón se teme que la Conferencia no logre llegar a un arreglo satisfactorio con los Soviets.

Sin embargo, se estima en esta capital que la última nota del Premier Poincaré ha sido, en general, acogida favorablemente en toda Europa. Se ha llegado a la conclusión de que Francia hoy, es más favorable que en cualquiera otra época, a la idea de la Conferencia de Génova.

La delegación de peritos pertenecientes al Ministerio de Relaciones Exteriores, se reunirá mañana para discutir el aspecto técnico de la Conferencia. Los peritos de los Ministerios de Hacienda, Obras Públicas, y Comercio, se reunirán con sus colegas del Ministerio de Relaciones, el Miércoles, y es muy probable que a ellos se agregarán, para fines de consulta, representantes de los Bancos, importantes industrias y otros campos de actividades. La fecha en que estos expertos se reunirán con los representantes de los dos países aliados, aún no ha ido fijada; pero se espera que se efectuará en breve.

"Le Temps" expresa hoy su regocijo, declarando que "es preferible estudiar la reorganización económica de Europa con semejantes hombres de negocios, más bien que con idealistas generosos y no maduros".

HUDSON HAWLEY (U. P.)

La Coronación de Pío XI

LA CEREMONIA DE AYER EN LA BASILICA DE SAN PEDRO

ROMA 12. — Pío XI, doscientos sexagésimo sucesor de San Pedro como Supremo Pontífice de la Iglesia Católica, Apostólica y Romana, fué coronado hoy, en la Basílica de San Pedro, con toda la pompa y ceremonial que prescribe la ley pontificia.

El imponente cortejo que se dirigió desde el Vaticano a la Basílica iba encabezado por monseñor Respigni, a quienes se guían los directores de los diversos colegios romanos, escoltados por guardias suizos.

En seguida venía el confesor de la familia pontificia, cubierto por el hábito de su orden y acompañado por algunos servidores, vestidos con uniformes rojos.

Un capellán ordinario, cubierto por una capa roja, avanzaba en seguida y, tras él, una escolta de guardias suizos que llevaba la tiara sobre un cojín de terciopelo. El joyero del Vaticano marchaba solo, detrás de la tiara.

Después venía un capellán ordinario, ostentando una mitra finísima, dos correos apostólicos con sus uniformes de color violeta, los camareros secretos encabezados por monseñor Maselli, otros capellanes con capa roja y el Coro de la Capilla Pontificia.

Más atrás venía toda la Casa Pontificia, luciendo sus hermosos uniformes de todos colores y, entre ellos, los penitentes de San Pedro, cubiertos por la casulla blanca.

Ugieres, que tienen a su cargo la custodia de la Cruz Papal durante la ceremonia, venían a continuación y, tras éllos, los obispos que no ayudaban al trono, arzobispos y prelados de Oriente, los obispos y arzobispos ayudantes del Trono, los patriarcas, cardenales diaconos, cardenales sacerdotes, cardenales obispos y los príncipes Ursini y Colonna, que son ayudantes del Trono.

Los camareros secretos de capa y espada, presididos por el marqués de Sacchetti y los guardias palatinos, comandandos por el barón Tabanelli, escoltaban la silla papal, llevada en hombros de palafreneros de rojos uniformes, mientras que ocho prelados sostenían el palio sobre la cabeza del Pontífice.

Sentado en la silla papal y cubierto por una gran capa blanca bordada con oro y ostentando una riquísima mitra, el Papa bendecía a los fieles alineados en los corredores del Vaticano y a la entrada de la Basílica. Rodeaban la silla papal, con sus espadas desenvainadas, los guardias suizos al mando del coronel Hirchbuhl.

Los oficiales de la guardia nobles, otros personajes de la Corte Pontificia y dos gigantescos guardias suizos terminaban el cortejo.

El Pontífice fué recibido a la entrada de la Basílica por el Cardenal Merry del Val, quien le rindió homenaje.

Mientras el cortejo avanzaba por la iglesia de San Pedro, el maestro de ceremonias detuvo la silla pontificia y dobló tres veces la rodilla ante el Papa y, a cada genuflexión, quemó un poco de estopa que ardía con gran rapidez, mientras cantaba, dirigiéndose al Pontífice: "Pater Vanite Six transit gloria mundi".

Al llegar al altar, el Papa recitó las plegarias ordinarias de la misa, las que fueron contestadas por el decano de los cardenales, monseñor Vanutelli y otros oficiantes.

Después de recitar la plegaria especial de la coronación, el Cardenal diacono retiró la mitra de la cabeza del Pontífice y colocó un palio sobre su cabeza, mientras continuaban las plegarias. En seguida, el palio fué adornado con tres grandes alfileres coronados con piedras preciosas.

A continuación monseñor Vanutelli, besó al Papa en la mejilla y después en el pecho y lo mismo hicieron el Cardenal sacerdote y el Cardenal diacono.

En seguida, el Cardenal Lega, en ausencia del Cardenal Bisleti, quien está enfermo, colocó la tiara sobre la cabeza del Pontífice, quien fué saludado entonces por Merry del Val, quien le dió la bienvenida reconociéndole como Supremo Pontífice.

ROMA, 12. — Pío XI, que fué coronado hoy en la Basílica de San Pedro, en medio de escenas de entusiasmo y de una pompa que los potentados de la tierra habrán igualado tal vez en alguna ocasión, pero jamás sobrepujado, bendijo nuevamente, desde el balcón externo de la Basílica al pueblo, calculándose que eran cerca de 150,000 personas las reunidas frente a la Basílica y que no escatimaron sus aclamaciones al Pontífice, oyéndose por doquier los calurosos gritos de: ¡Viva el Papa! ¡Viva Ratti!

A primera hora se había anunciado que, debido al frío, el Papa no podría imponer su bendición a la multitud desde el balcón exterior, pero más tarde la temperatura se suavizó y como la multitud insistía, pidiendo que Su Santidad se presentara, Pío XI, finalmente, decidió que debía contestar al llamado de sus hijos.

Era más de la una de la tarde cuando el Pontífice se presentó en el balcón, rodeado por los Cardenales Vanutelli, Gasparri, Mercier y Bourne, para bendecir a la multitud.

Se calcula en sesenta mil el número de las personas que, en el interior de la Basílica vivaban al Papa, y los viejos romanos, que han presenciado tres o cuatro coronaciones, manifiestan que el entusiasmo de la recepción brindada al actual Papa jamás ha sido igualado, según permiten apreciar sus recuerdos.

En los momentos en que el Cardenal Lega colocó la emblema de la soberanía sobre la cabeza del Papa, las aclamaciones fueron tan prolongadas que Pío XI se vió obligado a implorar silencio, con las manos, antes de que la ceremonia pudiera continuar.

Cuando salió de la Capilla del Sacramento y tomó colocación en la alta silla pontificia, Pío XI parecía enfermo y nervioso, pues intensa palidez cubría su rostro, pero a medida que continuaba la ceremonia, su rostro recuperó la calma.

El hermano del Papa, Francisco Ratti, un sobrino y cuatro sobrinas se encontraban en un pequeño estrado situado inmediatamente a la derecha del trono.

Vanutelli, Lega y Gasquet fueron los tres Cardenales que participaron en la ceremonia. Una vez terminado el "Gloria in excelsis", los Cardenales, encabezados por Vanutelli y por orden de antigüedad subieron al trono para besar la mano del Papa, siguiéndoles después los patriarcas, arzobispos y obispos.

El patriarca de Siria, que habla caldeo, idioma en que Jesús se dirigía a sus discípulos, pronunció unas cuantas palabras después de rendir su tributo de obediencia. A pesar de ser uno de los lingüistas más notables del mundo, el Papa no pudo contestar en ese idioma y hubo de hacerlo en latín.

Cuando la silla papal fué detenida para quemar ante el nuevo Pontífice, por tres veces, como lo establece el ritual, pequeñas cantidades de estopa, las dos primeras ardieron rápidamente, pero la tercera demoró en encenderse, siendo preciso acercarle fuego dos veces seguidas antes de que se consumiera. Esto ha sido interpretado por los supersticiosos como un indicio de que el reinado del actual Papa será glorioso y durará muchos años.

Se cantó una letanía especial por el Papa, en la cual se contestan las invocaciones dirigidas a los nombres de todos los santos. Las palabras: "Tu illum adjuya", repetidas por millares de voces y devueltas por el eco de la cúpula, formaban un sonido impresionante y nuevamente el Papa no pudo ocultar su emoción.

Después que las campanas de plata hubieron anunciado al mundo que se había iniciado el reinado del nuevo Papa, se inició el regreso por la cripta de San Pedro, ceremonia que puso fin a la coronación.

Nuevamente se produjo un gran empuje de la multitud, que cansada por la larga estada dentro de la iglesia, trató de salir cuanto antes. Los guardias suizos, momentáneamente, se vieron en situación difícil para controlar y ordenar la salida, dentro de la Basílica, mientras que fuera de ella las tropas tenían que desarrollar una pesada labor en el mismo sentido.

El interior de San Pedro quedó cubierto con restos de sandwichs, cáscaras de huevos, cortezas de naranjas y de plátanos, así como por los pedazos de diarios que habían servido para envolver dichos comestibles.

La población de Roma abandonó la iglesia de San Pedro y regresó a sus hogares, para la hora del lunch, feliz de que el nuevo Papa reinara, mientras que el Pontífice volvía dentro de los muros del Vaticano, de los cuales sus predecedores, desde el año 1870, jamán habían salido, absteniéndose aún de admirar el panorama de Roma desde los balcones de los aposentos de los pisos superiores.

ROMA, 12. — Durante la ceremonia de la coronación, muchas mujeres y niños sufrieron fatigas dentro de la Basílica, debido a la gran aglomeración de personas. Eran llevados a una ambulancia de emergencia que había sido organizada en la pequeña capilla situada en la parte posterior de San Pedro, pero no se sabe que en ella haya sido atendido paciente alguno cuyo estado fuera serio.

Muchas personas de las que estaban en la plaza tenían entradas a la iglesia, pero muchos de los que tenían tarjetas falsificadas lograron entrar a primera hora, de suerte que no pocos de los que tenían entradas legítimas hubieron de permanecer fuera.

Algunos que llevaban hábitos sacerdotales, pero que carecían de tarjetas de entrada, eran igualmente rechazados cuando no lograban contestar satisfactoriamente en un ligero examen litúrgico, que les hacía pasar un sacerdote agregado a la guardia de la puerta.

Los más altos dignatarios de la iglesia, así como los representantes de las más antiguas familias romanas se acercaron al estrado ocupado por la familia del Papa, felicitando a su hermano, hermana y sobrinas. Los dos primeros agradecían modestamente las congratulaciones, pero la más joven de las sobrinas lloró quedadamente durante toda la ceremonia.

El Pontífice se repuso rápidamente de su nerviosidad momentánea y entonó el "Gloria in Excelsis" con voz clara y poderosa, de la que había desaparecido todo rastro de emoción.

El Papa tiene una voz agradable y puede ceñirse a los tonos de la música, lo que parece difícil para muchos Cardenales.

ROMA, 12. — Después de la ceremonia efectuada en la Iglesia de San Pedro, el Papa desde el balcón exterior de la Basílica dió su bendición a la inmensa muchedumbre reunida en la Plaza.

El gentío aclamó al nuevo Pontífice con entusiasmo, mientras las tropas le rendían honores.

ROMA, 12. — El primer mensaje despachado a todo el mundo por el nuevo Pontífice expresa su deseo por la paz mundial.

El mensaje declara, además, que si bien la Santa Sede no abandonará las prerrogativas temporales de la Iglesia, los arreglos satisfactorios por los cuales el Vaticano pueda regir espiritualmente, sólo recibirán una buena acogida.

LA ARMADA DE LOS ESTADOS UNIDOS

EL SENADOR POINDEXTER DECLARA QUE LOS ESTADOS UNIDOS DEBEN CONSTRUIR NUEVOS Y RAPIDOS CRUCEROS EXPLORADORES, PERFECCIONAR EL SERVICIO DE SUBMARINOS, CONSERVAR INTACTAS Y EN FORMA EFICIENTE SUS FUERZAS DESTRUCTORAS Y MANTENER EN UN ALTO NIVEL EL PERSONAL DE LA ARMADA.

WASHINGTON 12. — Un corresponsal de la United Press entrevistó hoy al Senador Poindexter, quien, en su carácter de Presidente de la Comisión de Asuntos Navales del Senado, declaró que Estados Unidos deben introducir considerables adelantos en su Armada, a fin de mantenerla al nivel de las de las otras potencias.

Mr. Poindexter dijo que los Estados Unidos debían construir nuevos y rápidos cruceros exploradores, perfeccionar el servicio de los submarinos, conservar intactas y en forma eficiente sus fuerzas destructoras y mantener en un alto nivel el personal de la Armada.

Agregó que de no ser así, la situación de igualdad que le asignó a los Estados Unidos en la fórmula "cinco-cinco-tres" sería ilusoria, quedando, en consecuencia, los Estados Unidos en una situación de inferioridad en esta materia.

"Gran Bretaña y Japón — dijo — tienen acorazados y veloces cruceros capaces de limpiar los mares, destruyendo el comercio, y eludiendo la acción de las pesadas naves de combate. Según los términos del Tratado Naval, los Estados Unidos quedan sin cruceros de combate, quedando también impedidos para construir ninguno, razón por la cual debemos proveernos de cruceros exploradores adecuados y de submarinos, incluyendo los submarinos adicionales, porque los que fueron autorizados por el programa naval de 1916, son ya inadecuados".

"El mantenimiento de las naves no destructoras — añadió todavía Mr. Poindexter — y de las adicionales que sean construídas, conducirán pronto a los Estados Unidos a una situación de inferioridad".

"Por otra parte, — terminó declarando Mr. Poindexter, — las naves americanas no tienen actualmente suficiente tripulación, no sólo desde el punto de vista numérico, sino también desde el punto de vista de su falta de entrenamiento e inexperiencia".

CARL D. GROAT. — (U. P.)

LA RATIFICACION DE LOS TRATADOS DE WASHINGTON

EN EL SENADO NORTEAMERICANO

CONJETURA SOBRE LA SUERTE QUE CORRERAN LOS DIVERSOS TRATADOS. — EL PRESIDENTE WILSON SE MANTENDRA ALEJADO DE LA DISCUSION

WASHINGTON 12. — El ex-Presidente Wilson, según aquellos que se precian de vivir en su intimidad, ha resuelto en definitiva mantenerse alejado de la discusión referente a los tratados de la Conferencia de Washington. Esto significa que los senadores demócratas se guiarán únicamente por sus propias intenciones en la votación.

Se espera que los demócratas presentarán, por lo menos, una reserva al Tratado de la Cuádruple Entente en el Pacífico, estipulando que las decisiones alcanzadas de acuerdo con las estipulaciones del Tratado deberán serlo por unanimidad. Los demócratas declaran que, aún cuando una estipulación semejante estaba incluída en el texto del pacto de la Liga de las Naciones, presentado por el Presidente Wilson, la aprobación del convenio tropezó, a pesar de todo, con la oposición del Senado, por cuanto se estimó que los Estados Unidos serían sobrepasados en la votación del Consejo de la Liga.

El tratado de la Cuádruple Entente no incluye semejante estipulación, y por esta razón los demócratas estiman de que debe hacerse una reserva con el objeto de "hacer que el pacto de la Cuádruple Entente sea tan seguro como el convenio de la Liga".

Es probable que el comité de Relaciones Exteriores del Senado presente su informe referente al Tratado de la Cuádruple Entente antes que los relativos a los demás tratados, por cuanto éste será el que tiene que afrontar mayores oposiciones.

Es seguro que serán propuestas varias reservas al Tratado, pero se cree que no hay más de una media docena de senadores que se oponen en forma inalterable al convenio. Casi no hay oposición para los otros pactos.

Tanto el Presidente Harding como el senador Mr. Lodge creen que las propuestas de reserva son enteramente innecesarias; sin embargo, se indica de que éllos preferirían aceptar cualquiera de ellas más bien que hacer peligrar la ratificación de esos convenios.

JOHN GLEISSNER (U. P.)

ALEMANIA

LA POLITICA TCHECOSLOVACA EN LA CONFERENCIA DE GENOVA

BERLIN 12. — En los círculos políticos se considera como lo más significativa la visita del premier tchecoslovaco, Eduardo Benes, a París y Londres, donde posiblemente discutirá la actitud de la conferencia de Génova en favor de la Pequeña Entente.

El corresponsal de "Die Vossische Zeitung" en Praga, informa que Tchecoslovaquia está aún dependiendo políticamente de Francia y que si adopta en la Conferencia de Génova una actitud antifrancesa, arriesgará con esto aproximar a Polonia aliada de Francia, con los enemigos de Tchecoslovaquia, como Hungría.

El doctor Benes no tiene, por cierto, el propósito de adoptar una actitud de antagonismo contra Francia e Inglaterra, pero es partidario, sin duda, en principio, de la revisión de las reparaciones y de la cooperación en favor de Rusia.

FRANCIA

CUANTIOSO ROBO EN UNA OFICINA DE CORREOS

PARIS 12. — Varios ladrones penetraron en la noche en la oficina de Correos, forzando la caja de fondos y robándose cerca de 800,000 francos.

NAUFRAGIO DE UN VAPOR INGLES

MARSELLA 12. — Se informa que el vapor inglés "Kerkyra", cuya tripulación era italiana, encalló en las cercanías del puerto, enviándose socorros desde Marsella.

Otra información asegura que la tripulación ha sido salvada.

EL PROFESOR DUMAS DISERTA SOBRE LAS RELACIONES INTELECTUALES ENTRE FRANCIA, ARGENTINA, CHILE Y BRASIL

PARIS, 12. —M. Georges Dumas, profesor de la Facultad de Letras, hizo ante la Academia de Ciencias Morales y Políticas, una disertación sobre las relaciones intelectuales entre Francia, Argentina, Chile y Brasil.

Estimó que Francia debía colaborar con la América Latina, dentro de una medida que esté conforme al lugar que podría ocupar en el desarrollo de la enseñanza secundaria y superior en aquellos países. Agregó que la Academia de París debía favorecer la organización de institutos argentinos, chilenos y brasileños.

ESPAÑA

EL GENERAL ANIDO FUNDA SU RENUNCIA COMO GOBERNADOR DE BARCELONA

MADRID 12. — El gobernador de Barcelona, general Anido, ha dirigido una comunicación al Ministro de la Gobernación, anunciándole que ha dimitido a causa de un artículo publicado por "La Voz de Cataluña", órgano regionalista, atacando su actuación.

El Ministro de Gobernación puso esta nota en conocimiento del premier señor Maura, acordándose reiterar la confianza del Gobierno al general Anido, confiando en que las autoridades regionales darán las explicaciones del caso para conjurar el incidente.

(Rafael Morayta (U. P.)

LOS PREPARATIVOS EN MELILLA

MELILLA 12. — Se activan los preparativos para las próximas operaciones, acumulándose elementos bélicos y dictándose órdenes secretas a los jefes y oficiales.

Debido a los temporales, los aviadores tienen que permanecer inactivos. — (U. P.)

EL CONSEJO DE MINISTROS APRUEBA LOS ARANCELES

MADRID 12. — El Consejo de Ministros aprobó en forma definitiva los aranceles, y hará en breve la publicación respectiva en la "Gaceta Oficial".

DESMENTIDO DEL MINISTRO SEÑOR CORTINA

MADRID 12. — Cortina ha negado que Inglaterra haya ofrecido en venta a España, dos superdreadnoughts muy baratos.

HUELGA GENERAL EN GRANADA

GRANADA 12. — La huelga es general. Las calles son recorridas por patrullas. En las usinas de gas y electricidad trabajan militares.

EN FAVOR DEL MEJORAMIENTO DE LOS SERVICIOS LOCALES DE MADRID

MADRID 12. — Los regidores liberales, que forman la minoría de la Municipalidad, están resueltos a hacer un enérgico esfuerzo en pos del mejoramiento de los servicios locales y, al efecto, han decidido establecer una oficina para estudiar los problemas municipales, recopilando informes y estadísticas procedentes de las capitales extranjeras, referentes a la técnica de la Administración y al man... de los asuntos civiles.

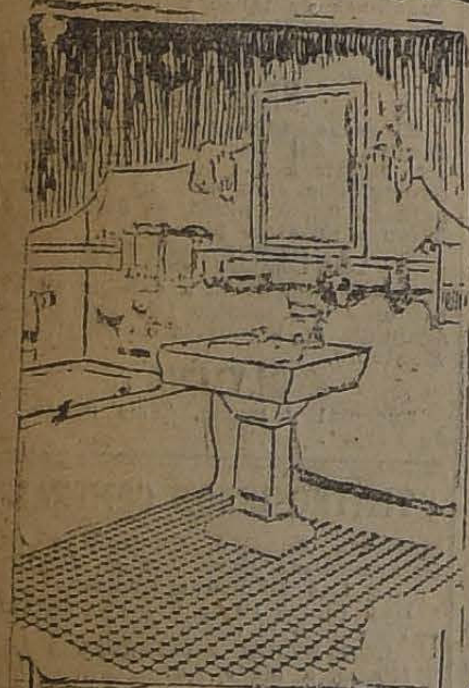

HAY UN AIRE DE DISTINCION EN TODOS NUESTROS

Artefactos Sanitarios

Y es porque son seleccionados entre lo mejor y más perfecto que producen los fabricantes de estos artículos en el mundo.

Tenemos lo que usted desee en artículos sanitarios, siempre que sea de calidad.

Departamento Sanitario

Morrison & Co.

AHUMADA 65 - 77

SANTIAGO

"LA NACION"

SUSCRICIONES

Un año ...... $ 50

Seis meses .... $ 26

Tres meses .... $ 14

La Mayor Circulación en el país

PLANCHAS ELECTRICAS STO. DOMINGO - 1050 -

Instituto "Pinochet Le-Brun"

HUERFANOS 1657

Medio pupilos y Externos

KINDERGARTEN

PREPARATORIAS

HUMANIDADES

ABRE SU MATRICULA EL 15 DE FEBRERO

GRAFICAS DEL EXTERIOR

CABLES, INC., DE "THE UNITED PRESS", "THE ASSOCIATED PRESS" Y DE LA AGENCIA HAVAS

...a presenciar el espectáculo ecuestre dado en su honor.

La familia real fué vivamente ovacionada, siendo recibida por los acordes de la Marcha Real Italiana.

ACERCA DEL ELOGIO DE BENEDICTO XV EN LA CAMARA DE DIPUTADOS

ROMA 12. — Hay mucho interés por saber si se leerá en la Cámara de Diputados, cuando vuelva a reunirse el Jueves, un homenaje a la memoria de Benedicto XV, pues, según los reglamentos de la Iglesia, después de la elección del nuevo Papa es prohibido conmemorar la memoria del difunto, de suerte que esto puede impedir la realización de una ceremonia oficial en la Cámara, a pesar de que la mayoría de los diputados desean que ese elogio sea leído.

AUSTRIA

LA SITUACION ECONOMICA Y LOS PRESTAMOS EXTRANJEROS

VIENA 12. — Los funcionarios del Gobierno se han sentido alentados con las noticias de Londres relativas a la obtención de un crédito por dos millones de libras y las noticias de Estados Unidos, que posponen asimismo por 25 años el plazo para el préstamo de 22 millones de dólares para alimentos.

La prensa declara que Austria está ahora capacitada para hacer un evidente progreso económico y que es necesario que el Gobierno aproveche los monopolios y que instaure un régimen de severa economía.

INGLATERRA HABRIA ACORDADO A AUSTRIA UN CREDITO DE DOS MILLONES DE LIBRAS ESTERLINAS

VIENA 12. — Una información oficial dice que el Ministro de Inglaterra en ésta, informó que el Gobierno inglés había acordado a Austria un crédito de dos millones de libras esterlinas.

ESTADOS UNIDOS

DECLARACIONES DEL ALMIRANTE KATO

NUEVA YORK 12. — El Almirante Kato que va en viaje a San Francisco, fué entrevistado en el tren declarando que se encontraba bajo la sensación de tener que soportar por lo menos dos semanas de interrogaciones parlamentarias antes de su llegada a Tokio.

El almirante dijo que reconocía que el Japón había hecho duros sacrificios en la Conferencia de Washington, pero agregó que se sentía capaz de justificar la actitud de la delegación.

UNA MANIOBRA DE Mr. LODGE PARA HACER EL TRATADO DE LA CUADRUPLE ENTENTE EN EL SENADO

WASHINGTON 12. — Contrariamente a los pronósticos que se habían hecho al respecto, se manifestó una fuerte oposición cuando el Senador Lodge presentó a la Comisión de Relaciones del Senado, el tratado de la Cuádruple Entente. Los miembros de la Comisión se sintieron tanto más sorprendidos por cuanto que era impresión general que primero se iba a tratar el tratado naval.

Los adversarios del tratado interpretan la acción de Lodge como un movimiento destinado a encarar el tratado en el momento en que los senadores estaban todavía bajo la favorable influencia del discurso del Presidente Harding.

Se cree saber que el senador O'Cornick insistirá en que se sometan a la consideración del Senado, a fin de que entren en vigor todos los acuerdos a que haya de llegar Estados Unidos como resultado de sus conversaciones con las otras potencias.

EL MERCADO DE CEREALES

NUEVA YORK, 12. — El mercado del trigo, durante la semana, ha sido activo y fuerte debido a las fuertes compras provocadas por los altos precios en Inglaterra y República Argentina, así como a los informes desfavorables referentes a la cosecha nacional.

El mercado del maíz se mantuvo firme.

La avena subió moderadamente.

En el lino se observó una tendencia al alza provocada por la fortaleza del trigo y la reducción de los cálculos relativos a la cosecha argentina.

EL MERCADO DE VALORES

NUEVA YORK, 12.—El mercado financiero ha sido influenciado por las condiciones favorables del cambio europeo y especialmente del inglés.

Hay demanda de valores ferroviarios baratos, debido en parte a la esperanza de una ayuda fiscal, demanda que ha favorecido a los aceros, equipos, motores y petróleos.

Las condiciones para inversiones son favorables.

El empréstito peruano se discute con interés.

URUGUAY

EL TRASLADO DE LOS RESTOS DE SHACKLETON

MONTEVIDEO, 12.—A la ceremonia que se realizará con ocasión del embarque de los restos de Shackleton, serán invitados especialmente los funcionarios públicos, conocidas personalidades uruguayas y miembros de la colectividad británica.

Desde la tarde del Martes al Miércoles el féretro permanecerá depositado en el templo, y se le rendirán los honores de miembro del Club Inglés. Aún no se ha fijado la hora en que serán embarcados los restos, pero se cree que será en la tarde. La caja mortuoria será colocada en una cureña, y formarán a ambos lados de ella tropas de infantería. Inmediatamente seguirá el cortejo, que será encabezado por el Ministro de Relaciones Exteriores y por el Ministro de Inglaterra. Las tropas le tributarán honores de Ministro de Estado. En el momento de hacerse entrega de los restos, el Canciller Buero hará uso de la palabra.

ARGENTINA

UN TEMPORAL MALOGRA EL RAID DE NATACION INTENTADO POR EL NADADOR GARRAMENDY

BUENOS AIRES, 12.—Un temporal ha impedido la realización del raid de natación que ayer había intentado Garramendy. El temporal le sorprendió frente a la isla de San Gabriel. Sólo permaneció en el agua dos horas y veinte minutos.

Igual contratiempo malogró el raid de la señorita Harrison, que se proponía batir el récord femenino de distancia y duración en el agua, detentado actualmente por la señorita Guterod.

BUENOS AIRES, 12.—**Solemne Te-Deum.** — Se celebró solemnemente en la Catedral un Te-Deum con motivo de la coronación de Pío XI. Ofició el Nuncio, concurriendo el Canciller, en representación del Ejecutivo, y representantes del alto clero y de diversas instituciones religiosas.

BUENOS AIRES, 12. — **Obsequio al Presidente Irigoyen.**—En la Cancillería se recibieron dos cintas cinematográficas, que el General Obregón obsequia al Presidente Irigoyen, las que fueron tomadas con ocasión del Centenario de México.

BUENOS AIRES, 12.—**Inauguración de una Escuela de canto.**— De acuerdo con el contrato de arrendamiento del Teatro Colón, se ha inaugurado la Escuela de canto que comprende el perfeccionamiento vocal, el solfeo y la declamación lírica.

ECUADOR

GUAYAQUIL 12. — **El Ministro en Chile.** — El Ministro en Chile, señor Carrera, se embarcará con destino a Valparaíso en el vapor "Huasco", en la próxima semana.

La misión italiana.— Los miembros de la misión militar italiana visitaron el histórico campo de Pichincha; en seguida recorrerán todo el territorio desde una frontera a otra.

PERU

ACLARACION HECHA POR EL MINISTRO DEL URUGUAY

LIMA 12. — El Ministro uruguayo está autorizado telegráficamente por su Gobierno para informar a los diarios de que la propuesta para nombrar a los juristas Gabriel Terra, Jiménez y Arechaga, para dirimir la cuestión del desvío de las aguas del Mauri, es obra exclusiva de Chile, sin intervención alguna del Gobierno uruguayo, al cual jamás se le ha consultado nada que se relacione con esto.

"Tal proposición, agrega el Ministro informante, reviste el carácter de una distinción probada inspirada por Chile hacia los juristas nombrados en su calidad de especialistas en cuestiones internacionales".

Al terminar informa el Ministro que en vista de la confusión que se ha hecho, recuerda que nada tiene que ver en ese asunto con la junta de jurisconsultos americanos, ni con la sociedad americana de Derecho Internacional, ni mucho menos con la reunión de plenipotenciarios llamada a resolver en Washington el conflicto integral del Pacífico.

BOLIVIA

LA PAZ 12.— **La huelga de chauffeurs.** —La huelga de chauffeurs se complica con la adhesión de otros gremios. Los tranvías circulan en número muy reducido, custodiados por fuerzas de línea.

El diputado socialista Sorocco y el senador Estensiero pronunciaron discursos abogando en favor de los huelguistas.

JOUTARD
ES EL MEJOR
CIGARRILLO

INFORMACIONES DEL INTERIOR

TACNA

(De nuestro corresponsal, por telégrafo)

ARICA, 12.— **Las faenas del Ferrocarril de Arica a La Paz.** — Después de una extensa deliberación los obreros del Ferrocarril de Arica a La Paz acordaron no abandonar las faenas por tratarse de una obra internacional. En efecto, hoy temprano se reanudaron los trabajos. Ha sido muy aplaudida esta patriótica determinación de los obreros.

Encargado de Negocios en Bolivia.— Mañana regresará a La Paz el Encargado de Negocios en Bolivia, señor Rodríguez Mendoza, quien ha sido objeto de numerosas manifestaciones de parte de sus relaciones y amigos en este puerto. Lo acompañará también el señor Nicolás Novoa, jefe de la Sección Diplomática del Ministerio de Relaciones.

El Administrador del Ferrocarril de Arica a La Paz.—Anoche regresó de Santiago el administrador del Ferrocarril a La Paz, señor Luis Schmidt.

TARAPACA

(De nuestro corresponsal, por telégrafo)

IQUIQUE, 12. — **Ejercicio de bombas.** — Lucido resultó el ejercicio de bombas efectuado hoy. Concurrieron todas las compañías y numeroso público que aplaudió entusiastamente las difíciles maniobras realizadas por el Cuerpo.

Después del ejercicio los bomberos desfilaron ante el comandante, que presenció el acto desde el Teatro Municipal. Acto continuo se sirvió un excelente lunch con asistencia de las autoridades y distinguidas personas de nuestra sociedad.

ANTOFAGASTA

EL VIAJE DEL CANCILLER BARROS JARPA

Después de desembarcar en Antofagasta, el señor Barros Jarpa toma el ferrocarril Longitudinal

Impresiones de su estada en Tacna

(De nuestro corresponsal, por telégrafo)

ANTOFAGASTA, 12. — Hoy fondeó el vapor "Radames", donde viajaba el Ministro de Relaciones Exteriores, señor Barros Jarpa, y don Manuel Bianchi. Antes de dirigirse a la Estación de Aguas Blancas a tomar el Longitudinal, el Ministro permaneció breves instantes en el Club de la Unión.

Fué recibido a bordo por las autoridades y numerosos amigos personales.

El señor Barros Jarpa hizo las siguientes declaraciones:

"Vengo profundamente satisfecho del resultado de mi jira a Tacna y Arica. Todo se encuentra en muy buenas condiciones y cuanto había pensado sobre la situación de nuestros intereses en esas regiones me ha parecido pálido ante la realidad. El triunfo de Chile en el plebiscito está enteramente asegurado; esas son tierras chilenas desde todos los puntos de vista que se consideren, porque sus habitantes, en la mayoría son chilenos, porque chilenas son sus más nobles actividades, sus industrias, y en fin, cuanto hay de valor positivo y de importancia. Nuestra raza se conserva allá con todas sus mejores características, fuerza, pujanza, inteligencia, y ejerce casi un dominio absoluto en las actividades sociales, comerciales e industriales de la región.

Tenemos pues, una soberanía completa, con todos sus atributos, y hacemos uso de ella en forma discreta siempre en beneficio de la colectividad. No pasan sino de antojadizas invenciones cuanto se dice respecto a que habría hostilidad contra los elementos peruanos residentes, quienes no serán jamás en Tacna un factor temible ante la posibilidad de realizar un plebiscito.

No hay razones para acoger las versiones sobre un posible triunfo numérico peruano. Esto es solamente obra de derrotismo y de quienes no se han impuesto de las verdaderas condiciones de las provincias de Tacna.

Todo cuanto hay ahí es moderno, sus industrias, el comercio, los principales establecimientos agrícolas pertenecen a chilenos. Ahora, no es efectivo que la tierra esté en manos de peruanos.

La fertilidad de los valles vecinos a Tacna asombran por su exuberancia, las alfalfa, por ejemplo, da para siete cortes al año; los cuerpos de la guarnición no consumen sino pasto de la localidad, que se lo compran únicamente a los hacendados chilenos.

La compañía azucarera trabaja activamente y en cinco meses más las aguas del río Mauri correrán por sus canales.

Le interrogué sobre sus conferencias con el Encargado de Negocios de Chile en Bolivia, señor Rodríguez Mendoza, expresándome que esas conversaciones no tenían ningún alcance internacional.

A las cinco de la tarde el señor Barros Jarpa partió en un autocarril a alcanzar el longitudinal en la estación de Aguas Blancas.

SANTIAGO

(De nuestro corresponsal, por telégrafo)

LLOLLEO, 12. — **Incendio de un chalet.** — Hoy a las 9 de la noche se incendió totalmente el chalet que poseía en Llolleo la señora Elvira Ossa de Cruchaga.

El incendio se produjo a causa de la inflamación de un anafe de alcohol.

VALDIVIA

EL SERVICIO DE TRANVIAS ELECTRICOS

Importancia que tendrá esta obra de adelanto local

Conversando con su concesionario, ingeniero señor Federico Reddochl

El Gobierno acaba de otorgar una concesión al ingeniero señor Federico Reddochl para la instalación del servicio de tranvías y alumbrado eléctrico en Valdivia.

El señor Reddochl es bastnte conocido en nuestras actividades industriales y su honorabilidad, competencia y espíritu de trabajo, son ya la mejor garantía del éxito e importancia que alcanzará la creación de estos indispensables servicios públicos en la ciudad de Valdivia.

Hemos tenido oportunidad de conversar breves palabras con el concesionario, el cual nos manifestó que los trabajos iniciales para la instalación de ambos servicios se empezarían a mediados del mes entrante.

Nos habló también el señor Reddochl de la importancia de estas obras para el desenvolvimiento progresivo de la ciudad.

—Desde luego, nos dijo, se abaratará la vida, pues se descongestionará el centro de la población, ya que los tranvías permitirán a las familias vivir en las nuevas y modernas poblaciones que se han construído.

La línea de tranvías, continuó informándonos, tendrá por ahora una extensión de 11 kilómetros. La primera partirá desde la calle Miraflores hasta la Plaza República y el Mercado y la segunda, desde la Estación hasta la Avenida Hawerleck, barrio en que existen numerosas y modernas casas para familias.

Por lo que respecta a la luz eléctrica, nos agregó, la pondremos en todas las calles que la Municipalidad nos indique, advirtiéndoles que todos los cables irán subterráneos.

—Y la Empresa, ¿en qué forma se ha constituído?, le preguntamos.

—Será una sociedad por acciones y girará con cinco millones de pesos.

(De nuestro corresponsal, por telégrafo)

VALDIVIA, 12. — **La semana valdiviana.**—En la tarde de hoy un gran número de personas han ocupado los vapores, ansiosas de presenciar los torneos atléticos que están desarrollándose en los campos de Chumpullo.

En el concurso de Tiro individual resultaron triunfantes los siguientes señores: 1.o Teodoro Herman, 2.o Carlos Avalos, 3.o Jorge Schweinser.

PROXIMOS SORTEOS DE LA LOTERIA NACIONAL ARGENTINA
DIAS 16 Y 23 DE FEBRERO
$ 100,000 Nacionales
PRECIOS: $ 85.— EL BILLETE ENTERO Y $ 18.— EL QUINTO

Envíe usted sus órdenes a esta prestigiada y afortunada Casa Chilena, que ha repartido entre sus favorecedores un gran número de importantes premios, por un monto de varios millones de nacionales.
Esta Casa es la preferida del público por su discreción y corrección absolutas que siempre ha empleado en sus negocios,
LEONIDAS ROJAS
SANTIAGO, CASILLA 2483. GALERIA ALESSANDRI 8-A (Entrada por Bandera).— BUENOS AIRES: CASILLA 1047. — CORRIENTES 435

GUIA PROFESIONAL

ABOGADOS

GABRIEL AMUNATEGUI
SALVADOR DE LA VEGA
Estudio: Morandé 235 (interior). De 2 a 6 P. M.

ERNESTO BARROS JARPA
Atiende sus asuntos profesionales el señor Agustín Barros Jarpa, en Morandé 235

ERNESTO BIANCHI TUPPER
Oficina, edificio Ariztía, 7.o piso, Teléfono 709.
Domicilio: Serrano 174. Teléfono N.o 1084.

LUIS MALAQUIAS CONCHA S.
Asuntos civiles, criminales, accidentes, apelaciones. Compañía 1065, casilla 1088

PEDRO DAZA BRANTES
LIVIO ROJAS A.
Morandé 440, Casilla 2281, Teléfono 2951.

JORGE ERRAZURIZ TAGLE
LUIS A. QUINTEROS T.
Amunátegui 301, Teléfono 633, Casilla 2592.

FERNANDO ERRAZURIZ TAGLE
Notario-abogado, Bandera 345, Casilla 926, Teléfono 3324.

NICANOR ELGUETA
Galería Alessandri 19-A, Teléfono 688. Juicios civiles y comerciales.

BELFOR FERNANDEZ
Morandé 440, altos, 11-12, 3-6. Unicamente asuntos profesionales.

GALVARINO GALLARDO NIETO
Ahumada 163, altos, Teléfono 3348.

OSVALDO HEVIA L.
Morandé N.o 244, Casilla 1831.

RAMON SEGUNDO JIMENEZ
Abogado, Galería Alessandri 17, piso segundo, 10-11, 4-6.

FIDEL MUÑOZ RODRIGUEZ
GUSTAVO CANO FEEL
Abogados
Huérfanos 1158, Bolsa de Productos.

LORENZO MONTT
AMBROSIO MONTT WILMS
Compañía 1207, Teléfono 2307.

MANUEL MERINO B.
LUIS MERINO B.
Agustinas 584, Teléfono 2077, Casilla 2407, 10 a 11 y 4.30 a 6.

MANUEL OLIVA
Galería Alessandri 15-A. Juicios civiles, comerciales y criminales.

ANTONIO PLANET O.
Especialmente cuestiones comerciales. Estudio: Bandera 166, Casilla 4034, Teléfono Inglés 1137. De 10 a 11 A. M., 4 a 6 P. M.

ALFONSO REVECO
Especialmente causas comerciales. Nueva York 59 (frente edificio Ariztía).

ENRIQUE TAGLE MORENO
Estudio: Compañía 1293.

EMILIO TAGLE RODRIGUEZ
Abogado, Huérfanos 840, Teléfono 2018. Atiende preferentemente asuntos comerciales y mineros; 3 a 4.

LUIS FIDEL YAÑEZ
Defensor de Ausentes y de Obras Pías. Moneda 1935.

HUMBERTO YAÑEZ VELASCO
Trasladó su estudio. Agustinas 673, Teléfono 1614.

INGENIEROS

ALFREDO LEA-PLAZA
Santiago, Huérfanos 2334. Oficina Moneda 1168. Teléfono 137.

MEDICOS

DR AMENABAR OSSA
Oculista, catorce años Europa, tres años Médico-Director Hospital de Ojos Condado Stafford (Inglaterra). Merced 494. de 1.30 a 4, Teléfono 602.

DR. ITALO ALESSANDRINI I.
Cirugía y ginecología. Consultas: de 1 a 3, Merced 324, Teléfono 3555.

DR. ARNELLO
Cirugía, anestesia general, venéreas. García Reyes 17, de 12-3; Hospital San Vicente, 4-6.

DR. AGUILAR
Cirugía general, ginecología, sífilis. De 1 a 3, San Isidro 229.

DR. GARCES BAEZA
Pulmón, corazón, enfermedades infecciosas, tifus, pneumonia, disentería. Delicias 868. Teléfono 2483.

DR. BUSTOS
Oculista. Trasladóse Merced 815. Consultas: 1 a 4, Teléfono 2204.

DR. ARTURO BARRAZA A.
Vías urinarias, sífilis. Puente 557. De 3 a 6.

DR BISQUERT
Vías urinarias, sífilis. Moneda N.o 859. De 3 a 6. Casilla 2563, Teléfono 953.

DR. JULIO BUSTOS
Médico de ciudad de Santiago. Medicina interna, niños, sífilis. Recoleta 707. De 2 a 4.

DR. J. BRONFMAN
Ausente en Europa.

DR. BORQUEZ SILVA
Estudios Europa. Pulmón, corazón, estómago, intestinos, Rayos X. 3 a 6, A. Prat 80. Teléfono 19, Matadero.

DR. BARRENECHEA
Oculista y especialista en oídos, naríz y garganta, permanecerá en Santiago durante las vacaciones. Estado 91 de 8 1/2 a 12 y de 3 a 5

DR. BRAGA CASTILLO
Rayos X, Merced 136, Teléfono N.o 1393. Consultas: de 9 a 10 y de 1 a 4.

W. E. COUTTS
Sífilis, vías urin. -6, Teléfono 1314. San Martín 372.

DR. J. CANO ANDREU
Ausente hasta Marzo.

DR. CHARLIN
Profesor enfermedades de la vista. Consultas 3-6 P. M., Compañía N.o 2115 Teléfono 2632.

DR. RODOLFO CASTILLO S.
Oídos, nariz, garganta. Consultas: 3-6, Moneda 1037.

DR ALDO CONTRUCCI
Estudios Europa, medicina interna, sífilis. Agustinas 1729, 2-4, Teléfono 3340.

DR. LEONIDAS CORONA T.
Laboratorio Clínico, Delicias 363 (frente a Estado). Consultas: de 3 [illegible] Teléfono 2183

DOCTOR BOTELHO
Tuberculosis y asma. Martes, Viernes, 12 a 4 P. M. Rosas 1353. Valparaíso, Blanco 330.

DR. LEON CHONCHOL
Medicina general, Rayos X, sífilis, piel, venéreas. Consultas: 2 a 5, San Antonio 40.

DR. DIMITSTEIN
San Antonio 275. Medicina general, especialmente: corazón, pulmón, estómago e hígado; de 1 a 4. Llamados nocturnos en su domicilio. Agustinas 982.

IGNACIO DIAZ MUÑOZ S.
Medicina general, vías urinarias, 2.30-4.30 Bandera 574. Teléfono 3424.

DR. FELIX DAZA BRANTES
Medicina adultos y niños. De 2 a 4. Olivos 944, Teléfono 671.

DRA. JUANA DIAZ MUÑOZ
[illegible] y niñas. Consultas: 4 a 6. Delicias N.o 540-A.

DR. EUGENIO DIAZ LIRA
Cirugía de niños y ortopedia. Catedral 1625, Teléfono 2235.

DR. RICARDO DONOSO
Estudios en Europa Medicina interna, especialmente pulmón, corazón. Agustinas 619. 1.30 a 3.30.

DR. DODDS
Cirugía huesos, injertos óseos; cirugía cráneo-cerebral, de la médula y nervios. Estudios EE. UU., Europa. 21 de Mayo 578, Teléfono 2407.

DR. DIAZ VELASCO
Medicina interna, niños, sífilis. 1 a 4, Vergara 474, Teléfono 286, Parque.

DR. GEORGES DAUBAS
Estudios Europa. 2-5, Amunátegui N.o 36, Teléfono 3679.

DR. E. DAVILA H.
Estudios Europa. Medicina interna. Laboratorio. de 10-12 y 6-7. Castro 31

DOCTOR GIANELLI
ESTUDIOS EUROPA
Sífilis, Piel, Vías urinarias. 21 de Mayo 562. Consultas de 2 a 5.

DR. ESPINA
Rayos X. Medicina interna. Estudios Europa. Delicias 1328, esquina Gálvez. Teléfono 2102. De 1.30 a 4.

DR. JULIO EASTMAN
Catedral 2673. De 1.30 a 3.30. Teléfono 2637. Casilla 1571.

DR. FUENZALIDA CORREA
Cirugía, ginecología, partos. Merced 663, de 1 a 3.

Dr. ERNESTO GREENE
Regresó de Europa.
Cirugía y Ginecología, San Martín 509, esquina Catedral. Consultas: 2-4.

DR. ENRIQUE GONZALEZ H.
Estudios Europa, especialmente estómago, intestinos, hígado, diabetes, obesidad, reumatismo. Ejército N.o 644, de 2 a 4.

DR. LUIS HERRERA B.
Médico-cirujano. 2 a 5. Recoleta N.o 551. 374- Set. 24

DR. ALCAINO
Oídos, nariz, garganta. Dieciocho N.o 257, Teléfono 257. Consultas, de 2 a 5. Ausente hasta el 1.o Marzo.

DRA. CORA MAYERS
Médico-cirujano. Regresó de Europa. Ahumada 49. De 4 a 6. Teléfono 711.

DR. QUIROGA
Enfermedades nerviosas, y mentales. Puente 559. Consultas de 3 a 5.

Dr. PAULINO DIAZ
Moneda 1963. Teléfono 1178. De 1.30-4. Especialmente piel, venéreas, ausente hasta Marzo.

DR. MARCIAL PARADA
Oídos, nariz, garganta. De 3 a 5. Santo Domingo 831. Teléf. 1859.

DR. JOSE S. G. [illegible] O.
Médico residente del Hospital de Niños. Enfermedades de niños y cirugía general. Consultas: 2 a 4 P. M., Matucana 303, Santiago.

GONORREA E IMPOTENCIA
Debilidad vital y gonorrea con sus afecciones, prostatitis, supuraciones por más crónicas que sean, curan en pocos días, garantida. Sistema nuevo. Dr. Winkelmann. 2 a 6, Alameda 880.

Dr. CARLOS A. ILLANES B.
Medicina interna y enfermedades de niños. De 2 a 5. Castro 176.

A. ICAZA BARROS
Santo Domingo 739. Teléfono 2809.

DR. ARISTIDES GONZALEZ C.
Profesor extraordinario. Obstetricia, enfermedades señoras. 1-3, Casilla N.o 1551, Teléfono 2789, San Martín 272.

DR. ALEJANDRO INFANTE
Enfermedades niños, médico Hospital de Niños San Luis. Consultas: 2-4, Delicias 253.

DR. GUSTAVO JIRON L.
Lunes, Miércoles, Viernes. Moneda 859. De 2-3 1|2.

RICARDO KUSKELL S.
Cirugía general. De 3 a 4, excepto Sábados. Merced 186, Teléfono 1344. N.o 119.

DR. A. KORNER ANDWANTER
Estudios en Estados Unidos, cirugía, ortopedia. Consultas: 2 a 4, Santo Domingo 623.

INSTITUTO RADIOLOGICO
Radioscopia, radiografía, radioterapia.

DR. ADOLFO KAPLAN
Estudios Estados Unidos y Europa. Compañía 1429.

Dr. TEODORO LEIBLE
Enfermedades nerviosas. Medicina interna. Rayos X. Delicias 1626. De 5 a 7.—Domicilio: Olivos 794.

DR. LAVAL
Medicina interna. Amunátegui 31, de 4 a 6.

Dr. H. LEA PLAZA
Regresó de Europa. Consultas de 2 a 4. Amunátegui 33. Domicilio: San Antonio 735.

DR. ARMANDO LEON L.
Médico-cirujano. Trasladóse a Compañía 1909. De 1 a 3.

DR. LOIS
Cumming 596 esquina Santo Domingo. Inyecciones intravenosas. Medicina. Cirugía, 9-10 1|2 y 1-3 1|2.

DR. MORAGA FUENZALIDA
Medicina y cirugía de niños Cochrane 188. Teléfono 2804. De 1 a 3.

PROFESOR EDUARDO MOORE
Vergara 110, 2 a 6. Vías urinarias y piel.

DR. MORALES VILLABLANCA
Jefe Policlínica. Piel, sífilis, venéreas, 3 a 6. Galería Alessandri 24.

DOCTOR ROJAS
Enfermedades niños, medicina interna. 11 a 1 1/2 y 2 a 5. Nataniel 686.

Dr. JUAN MONTENEGRO M.
Enfermedades niños. Compañía 1770. Ausente.

DR. ITALO MARTINI Z.
Ojos, oídos, nariz y garganta.— Delicias 11.4. De 2 a 4 P. M.

MANUEL MORENO
Medicina general. Particularmente pulmón, estómago, intestinos. Tratamiento especial tuberculosis pulmonar. Estudios Europa. Delicias N.o 1122, 2 1|2 a 4 1|2.

DR. MOUAT S.
Ginecología, partos. Ex-jefe Clínica Ginecológica Dr. Korner. Brasil 25. De 1 a 4.

DRA. MAGDALENA NEIRA
Medicina interna y señoras. Consultas de 2 a 4. Delicias 145.

DR. NUÑEZ ZAMORA
Consultas: Martes, Jueves y Sábado, 2-6 Matucana 289.

DR. OHLERICH
Titulado Alemania y Chile. Medicina interna, enfermedades de niños. Teléfono 332. Catedral 1488.

DR. LUIS OPAZO P.
Médico interno del Hospital Niños. Matucana 303. De 2.30 a 5.

DR. ALBERTO PANAT
Medicina general. Sífilis. Huérfanos 1819. 1 1|2 a 4 P. M.

DR. DAVID PULIDO I.
Enfermedades niños. Trasladóse Compañía 1520. Teléfono 2152. De 1 a 4.

DR. PRUNES
Estudios en Europa. Jefe de Clínica. Piel, sífilis, Venéreas. Merced N.o 490. Casilla 2894.

DR. EMILIO PETIT
Regresó. Cirugía general, vías urinarias. Consultas: Miraflores 450.

PROFESOR PARDO
Cirugía y enfermedades de señoras. Consultas: de 2 a 4. Ejército

DR. OSCAR PERALTA O.
Arturo Prat 671. Consultas: 2 a 4. Policlínica: de 8 a 9.30. Teléfono Inglés 194, Matadero.

DR. PANTOJA
Corazón, pulmón, estómago, sífilis. 2-4 y 7-8. Teléfono 574. Santo Domingo 1036.

DR. OTTO PHILLIPPI
Enfermedades niños. Santo Domingo 820. De 1 a 3. Teléf. 2415.

DR. RAFAEL PEÑARANDA B.
Especialista corazón, estómago, hígado, riñón, sífilis, venéreas. Llamados nocturnos. 2 a 4. Catedral N.o 1983.

AFECCIONES DEL PULMON
y sistema nervioso, Rayos X, Dr. Fontecilla. Ausente (en Europa). Delicias 1626.

DR. RICARDO PERALTA G.
Cirugía general, especialmente de niños. Claras 471.

DR. ALBERTO RAHAUSEN
Cirugía, Ginecología. Carmen 47. De 2.30 a 5.30 Teléfono 3022.

DR. MALBRAN
Enfermedades mentales y nerviosas. De 2 a 5. San Antonio 584.

DR. EDUARDO [illegible]N
Cirugía. Enfermedades señoras.— 1 a 3. Trasladóse Agustinas 1606. Teléfono 3623.

DR. AGUSTIN INOSTROZA
Cirugía, ginecología, sífilis. De 4 a 6. Puente 583.

MANUEL TELLO C.
Médico cirujano
Miguel Claro 471. Providencia.

DR. RICARDO ROLANDO
Medicina general. Venéreas, sífilis. Puente 557. De 5 a 7. Casilla 3353.

DR. JOEL RODRIGUEZ P.
Estudios Europa. Medicina interna especialmente estómago, intestinos. Rayos X. De 2-4. Amunátegui N.o 559. Teléfono 2810.

RADIOTERAPIA
Piel—Sífilis—Venéreas
Dr. Félix Grohnert B.
De 2 a 6.—Castro 238.

DR. SANTANDER
Estudios Europa. Corazón, riñón, sífilis, especialmente estómago, intestinos, Rayos X. Laboratorio. Moneda 821. De 2 a 5.

DR. SCHWARZENBERG L.
Enfermedades niños. Merced 185. Teléfono 1344.

DR. CARLOS A. SOMMERS
Enfermedades del pulmón. De 1-3. Catedral 2039.

DR. STUARDO
Estudios Europa. Enfermedades niños. De 1 a 4. Moneda 1526. Teléfono 2245.

DR. MARCO A. SEPULVEDA R.
Laboratorio
Bandera 750. Teléfono 233. Exámenes completos: sangre, orina, esputos, etc. Cultivos. Autovacunas. Regresó.

PROFESOR DR. SOTO PARADA
Laboratorio Clínico. Moneda 1035, de 3 a 6. Exclusivamente exámenes de sangre, orina, jugo gástrico, líquido céfalo-raquídeo. Reacción Wassermann. Hemocultivos. Autovacunas, etc.

DR. STOLTING
Oculista. Médico recibido en Alemania y Chile. Compañía 1392. De 3 a 5.

DR. TORRES TORRES
Jefe Clínica Prof. Korner. Enfermedades señoras, cirugía. Catedral N.o 1249. De 2 a 5.

DR. VARGAS SALCEDO
Cirujano. Martes, Jueves y Sábado, 2-5. Teatinos 364. Teléf. 1060.

DR. G. E. VIDAL S.
Consultas: 4 a 6. Delicias 2646. Teléfono 245. Estación.

DR. WAUGH ALDUNATE
606 Estudios Europa. Medicina interna, Venéreas, Sífilis, Reacción
914 Wassermann. — 2-4.30. Compañía 1853.

DR. WIREN
Oído, nariz, garganta. Claras 471. De 2 a 4.

DR. MAURICIO WEINSTEIN R.
Ausente en Europa.

DENTISTAS

DENTISTA AZOCAR
Galería Alessandri. — Trabaja durante las vacaciones.

DR. RUBEN BUSTOS
Graduado "Philadelphia Dental College". Trasladóse: Catedral 1280 (bajos). Regresó.

DR. CERDA LOPEZ
Dentista Santo Domingo 849. Especialmente Coronas, Puentes Porcelana. Atenderá vacaciones.

MUÑOZ LOBOS Hnos.
Extracciones sin dolor. Somnoformo, puentes, placas, tratamientos rápidos. San Diego 307-448.

JORGE QUINTEROS T.
Ayudante de Patología Escuela Dental.

JORGE LEZAETA ROJAS
Dentista
Amunátegui N.o 236.

PEDRO MENDEZ
Estudios Estados Unidos. Europa. Huérfanos 782. (Precios antiguos).

DOCTOR ROGAT
ESPECIALISTA PIORREA ALVEOLAR
ENCIAS SUPURANTES DIENTES MOVIBLES
BOLSA COMERCIO Of. 212 - 213
EN VALPARAISO SABADOS BLANCO 1140

ENRIQUE MORENO OLE.
Clínica Dental
Especialistas en cada sección. Huérfanos 1616. Teléfono 1697.

RAFAEL URQUIETA S.
Dentista. Agustinas N.o 853.

Dra. ELVIRA ROSAS
Dentista—Bandera 76—Regresó.

ARQUITECTOS

EDUARDO TASSO
Construcciones, transformaciones y reparaciones. Honorarios 8 por ciento. Planos. Presupuestos. Morandé N.o 131.

ANGEL CEPPI A.
Arquitecto
Casilla 994. Vergara 216.

MATRONAS

SARA OSORIO DE GONZALEZ
Pensionado particular para partos, curaciones internas. Asistencia domicilio, Rosas 1727

Mme. E. PRAGNAUD
Matrona francesa. Manuel Rodríguez 647.

MATRONA BRAZO
Huérfanos 2460, entre García Reyes y Bulnes. Gran pensionado particular. Partos, atendidos especialmente por su propietaria o médicos a elección de las enfermas. Enfermedades de señoras, atendidas por médicos especialistas. Pensionistas. Inyecciones.

PENSIONADO CRUZ ROJA
Atendido señora Emma de Torres, matrona llegada Buenos Aires. Pensionistas desde $ 100. Clínicas operaciones atendida doctor Paredes. San Diego 360.

ROSENDA CASTRO DE TERRY
Recibe enfermas pensionistas, atención esmerada. Cóchrane 1259.

CLINICA PRIVADA DE OBSTETRICIA
Señora Reyes, matrona ginecologista. Establecimiento moderno. — Atendida por dos cirujanos especialistas. Recibe enfermas todas partes del país. Partos. Precios moderados. Consultas gratis. Esmeralda 636.

CLINICA
Ana G. de Vargas Barrera. Partos. Recibe pensionistas. Cóchrane N.o 985.

PENSIONADO MENARES
Pensionistas, partos. Pensión, 35 pesos. Masaje médico. Consultas gratis. Cóchrane 846.

PENSIONADO "Dra. VICENTINA"
Recibe enfermos: meses, días. Asistencia completa, partos, $ 50. Turno permanente. San Diego 57.

PENSIONADO PARTICULAR
Mercedes Rojas — Matrona. San Diego 930.—Recibe pensionistas de todas partes del país. Partos pensionistas $ 50. Curaciones internas, atiendo consultas por cartas. Consultas gratis. Precios módicos.

CARMELA TORO G.
Partos. Asistencia toda hora. Recibe enfermas. Matucana 640. Regre-

LAS FIESTAS POPULARES DE AYER EN SAN BERNARDO

SE EFECTUAN CON TODO EXITO

Como en los años anteriores, ayer se llevaron a efecto con todo éxito en el vecino pueblo de San Bernardo, las fiestas populares organizadas por el vecindario y con la cooperación de la Municipalidad, en celebración del 12 de Febrero.

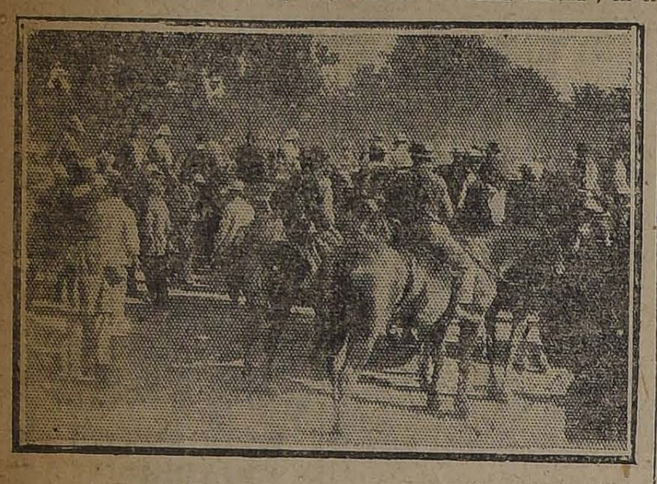

UN ASPECTO DE LA FIESTA

Con este motivo, desde las primeras horas de la mañana, la ciudad amaneció totalmente embanderada.

Desde Santiago se trasladaron también a San Bernardo numerosas familias que deseaban participar en estas fiestas.

En conformidad al programa confeccionado por la Comisión respectiva, se realizaron varios concursos hípicos, como ser carreras y topeaduras.

También se realizó el clásico concurso de "oueca chilena", en el que participaron numerosas parejas.

Por la tarde, se llevaron a cabo varias partidas de foot-ball entre algunos clubs de San Bernardo y de Santiago.

En la noche se realizó una espléndida velada literario-musical en la que tomaron parte distinguidos aficionados de la localidad.

SE PROYECTA LA FUNDACION DE UNA GRAN COOPERATIVA DE CONSUMOS

SE FORMARIA CON EL CONCURSO DE LOS EMPLEADOS PUBLICOS Y PARTICULARES PARA PROCURARSE LOS ARTICULOS ALIMENTICIOS A BAJOS PRECIOS

Ideas generales sobre la organización y funcionamiento de esta gran cooperativa

Mañana se efectuará una importante reunión

Desde hace poco tiempo, ha empezado a preocupar la atención de los empleados particulares la organización de cooperativas de consumos que sirvan para procurarles a precios reducidos los más indispensables artículos de primera necesidad.

En ediciones pasadas nos hemos ocupado de esta interesante cuestión, y no hace muchos días el público ha podido imponerse de los resultados que ha obtenido la Cooperativa de Empleados y Obreros de los Ferrocarriles del Estado en la ciudad de Valdivia.

Sabemos que en la ciudad de Antofagasta también funciona con verdadero éxito una cooperativa de consumos perteneciente a los empleados y obreros de la Empresa del Ferrocarril de Antofagasta a Bolivia, institución que apenas cuenta con dos años de vida y que se constituyó con un capital de cuatrocientos mil pesos. Esta cooperativa, — como la de Valdivia,— ha dado los mejores resultados y ha proporcionado beneficios utilísimos a sus asociados.

Según nuestras informaciones, existe un proyecto bastante amplio sobre la organización de una cooperativa de consumos en Santiago, destinada a servir a todos los empleados en general y a las personas de recursos modestos que viven en igualdad de condiciones a los empleados.

Por los datos que nos han sido suministrados, esta nueva sociedad tendría como base las siguientes disposiciones fundamentales.

ORGANIZACION

La Cooperativa de Consumos de Empleados de Santiago estaría formada por todos los empleados en general (públicos, particulares, etc.), por aquellas personas que viven de un salario variable: de comisiones, de escasa renta y en sentido general que se encuentren comprendidos en la categoría de asalariados, sin distinciones de categoría, sexo ni nacionalidad.

El capital inicial sería de quinientos mil pesos, moneda corriente, distribuídos entre cinco mil acciones, de valor de cien pesos cada una, y que serían pagadas con mensualidades de veinte pesos.

El interés principal de esta cooperativa consistiría en transformarse, dentro de corto tiempo, en fuente productora de consumos, a fin de llegar a proveerse así misma de todos aquellos productos más indispensables para la subsistencia de sus accionistas y consumidores.

Las mercaderías serían entregadas a domicilio y con las garantías suficientes de buena calidad, peso exacto, etc. Los accionistas tendrían derecho a usar de un crédito mensual hasta por el valor de sus acciones totalmente pagadas.

DIRECCION Y ADMINISTRACION

La cooperativa estaría dirigida y administrada por una junta de accionistas, por un consejo de administración y por un gerente.

El Consejo de Administración estaría formado por cinco accionistas elegidos por la junta de accionistas en reunión general, y el gerente sería nombrado por este Consejo.

Tanto los consejeros como el gerente tendrían la obligación de rendir una fianza: en dinero efectivo, hipotecaria o en acciones, a favor de la sociedad por un valor equivalente al uno por ciento del capital suscrito.

RENTA DE LOS CONSEJEROS

Hasta hoy ha sido costumbre hacer servir los cargos directivos de muchas instituciones a personas a quienes no se les proporciona ninguna remuneración por tales servicios, exigiéndoseles, en muchos casos, verdaderos sacrificios personales.

La cooperativa mantendría una renta para cada consejero y una renta superior para los que sean designados presidente y vice-presidente de la cooperativa. Esta remuneración sería en atención a los servicios que prestarían a la sociedad y, como estímulo, para la mejor vigilancia en los procedimientos de la sociedad.

Tendrían, además, derecho a las gratificaciones especiales que se estipulan para el personal de la cooperativa.

INTERVENTOR

Un accionista sería elegido para servir este cargo. Tendría facultades sin límite alguno, incluso la de denunciar al Supremo Gobierno y a la justicia ordinaria cualquiera contravención a las leyes o malos procedimientos que notare en la marcha de la cooperativa. Como los consejeros, tendrían una renta y los mismos derechos a las gratificaciones.

REGIMEN INTERNO. — CONTROL

A fin de salvar cuidadosamente todos los peligros que pudieran existir en el manejo de la sociedad, se ha preparado hábilmente un sistema analítico de control comercial, exactamente igual al que tienen implantado algunas grandes empresas salitreras en sus oficinas del norte y que, como es sabido, es uno de los más perfectos sistemas de control que se conoce.

PERSONAL

El personal de esta cooperativa gozaría de buena remuneración, base esencial para obtener buenos elementos de trabajo capacitados en todo sentido para obtener los mejores éxitos comerciales.

BENEFICIOS

La cooperativa persigue directamente el abaratamiento de todos los artículos de consumo; por lo tanto, no cifra sus esperanzas en utilidades de dinero para repartir a sus accionistas, sino que los beneficios se estarían palpando mensualmente en el menor costo de las mercaderías, su mejor calidad, y en general en la reducción de los gastos mensuales que todo hogar efectúa para su sostenimiento.

Sin embargo, con unos porcentajes de recargo prudenciales, habría margen para obtener utilidades al fin de cada balance, las que serían repartidas entre los accionistas en proporción al consumo hecho y no al número de acciones tomadas.

Como puede verse, se trata de un sistema nuevo de organización para esta clase de agrupaciones sociales-comerciales.

Todos los elementos de trabajo comprendidos en la categoría de que trata este proyecto, tienen, pues, ocasión de analizar estos principios fundamentales y señalar o indicar oportunamente las medidas que estimen convenientes en cualquier sentido.

El autor de este proyecto, don Francisco Hinojosa, está interesado en dar a conocer con mayor amplitud de detalles dicho proyecto, y estima que dadas las condiciones actuales de vida, nunca es más viable la realización de esta idea que en la hora presente, pues, se hace indispensable la cooperación de los elementos asalariados para ayudarse mutuamente en las circunstancias actuales en que la carestía de la vida asume proporciones insostenibles.

El señor Hinojosa ha trabajado anteriormente al servicio de una sección especial de comercio en la Compañía de Salitres de Antofagasta, departamento que tenía a su cargo todo lo relacionado con el movimiento comercial de los grandes almacenes que dicha compañía mantiene en la pampa salitrera.

Con el fin de dar mayores informaciones a los interesados, el señor Hinojosa, de acuerdo con el presidente de la Sociedad de Empleados de Comercio, don Vicente Iglesias, ha invitado a una reunión para mañana Martes, a las 6 y media de la tarde, en los salones de la referida sociedad.

A esta reunión podrán asistir todos los empleados que deseen hacerlo, y serán invitados especialmente los presidentes y miembros directivos de las instituciones de empleados existentes en la ciudad.

Se darán a conocer los estatutos elaborados para constituir la cooperativa y otros datos importantes relacionados con la idea en cuestión.

EL TIEMPO

12 DE FEBRERO

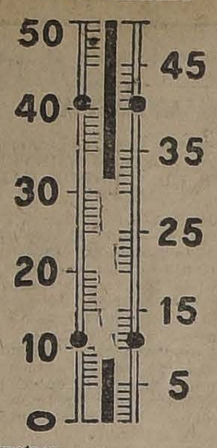

Termómetro:
Máxima: 32.0.
Mínima: 9.7.

Irradiación solar:
Máxima: 53.7.
Mínima: 7.7.

Viento:
Dominante: S. O.
Velocidad del viento, kilómetros por hora: 11.5.
Kilómetros recorridos en 24 horas: 83.3.

Hidrometeoros:
Rocío.

LOS SERVICIOS ADUANEROS EN TACNA

EL INTENDENTE DE LA PROVINCIA DIRIGE UNA NOTA A LOS CONSULES EXTRANJEROS

No se hacen excepciones en el cumplimiento de las leyes de la República

Errada interpretación que se da a las disposiciones aduaneras aplicadas últimamente

El señor Luis Barceló, Intendente de la Provincia de Tacna, ha enviado hace algunos días una extensa comunicación a los Cónsules extranjeros establecidos en Tacna y Arica, en la cual se refiere a las medidas destinadas a dar cumplimiento estricto de las disposiciones vigentes en los servicios aduaneros del país.

Estas medidas y su cumplimiento habrían sido interpretadas erróneamente por algunas personas, lo que ha motivado el envío de dicha comunicación.

Dice en su nota el señor Barceló que las disposiciones destinadas a resguardar las fronteras se encontraban descuidadas en la Provincia por falta de personal y lenidad de algunos funcionarios, y que el decidido propósito del Gobierno de poner orden en todos sus servicios administrativos, le han impulsado a hacer entrar en vigencia muchas disposiciones de ley relativas a los servicios de Aduana, cuyo cumplimiento había sido descuidado.

Con el fin de evitar cualquier malentendido al respecto, dice el Intendente, ha considerado conveniente dirigirse a los Cónsules, recordándoles las leyes y decretos supremos de que se trata, y que tienen fechas de muchos años atrás, que, por lo demás, son generales para toda la Nación.

Después de hacer una enumeración de las leyes que se han hecho entrar en estricta vigencia, el señor Barceló hace presente en su comunicación que el movimiento de pasajeros continúa siendo tan libre como siempre en la frontera chilena. Los viajeros, dice, naturalmente necesitan acogerse a las disposiciones de cuya aplicación se trata, dejando revisar sus equipajes en las Aduanas y resguardos al momento de entrar o salir del país.

HABITACIONES OBRERAS EN VALDIVIA

EL CONSEJO SUPERIOR DE HABITACIONES ENVIA COMISION DE SU SENO A VALDIVIA

El estado de las habitaciones para gente desvalida en el

La obra del Consejo y las expectativas futuras

Conversando con el Inspector General de Arquitectura, señor Hermógenes del Canto

De regreso ya en esta capital, el Inspector General de Arquitectura de la Dirección de Obras Públicas, señor Hermógenes del Canto, hemos creído de interés conocer la impresión que ha tenido de las habitaciones obreras del sur del país.

El señor del Canto, conjuntamente con el senador señor Zenón Torrealba y con don Pedro Fajardo, miembros del Consejo Superior de Habitaciones para Obreros, fueron al sur en comisión del citado Consejo, para visitar en Valdivia las habitaciones para obreros existentes y en especial las que se han construído por cuenta del Estado.

Comienza el señor del Canto, diciéndonos que el estado de las habitaciones para gente pobre en esa provincia es tan malo que no hay piezas, conventillos, etc., que no estén sobre o en las cercanías de verdaderos muladares, ya que gran parte del terreno en Valdivia es pantanoso.

—Valdivia, nos dice, es tal vez la población del país donde hay mayor aglomeración de personas por cada pieza habitable. Generalmente hay de cinco a seis personas por cada vivienda.

La acción del Consejo de Habitaciones, es, en esta caso, donde más se ha hecho sentir. En la actualidad se cuenta ya con catorce casitas, estilo chalet, todas de madera y de dos pisos.

Cada casita de las de nueva construcción, aunque no de mucha superficie, pues no tienen más de 65 metros cuadrados, están ubicadas en barrios higiénicos y lejos de sitios pantanosos.

Cada propiedad que tiene un costo de $ 4,000, cuenta con cuatro piezas y un patiecito, con dependencias muy bien ventiladas y sujetas a modificaciones que deseen introducir los adquirientes.

Nos informa, además, que el Intendente de esa provincia piensa la construcción de otras casitas en las vecindades de la anterior, ya que podría disponer los fondos del sobrante del ... te de prendas vencidas y que la ley debe ingresar al Consejo de Habitaciones para estos fines.

Para la construcción de estas casas, no sólo hay que contar con el dinero para la edificación, agrega el señor del Canto, sino también con otros factores que posibilitan la acción del Consejo. Por ejemplo, necesariamente hay que contar para estas construcciones con la ayuda de la autoridad local, por cuanto es a ella a quien le incumbe lo relacionado con la desecación de las partes pantanosas de la población en que se van de edificar las viviendas higiénicas.

Refiriéndose, después, al costo de las viviendas para gente de casos recursos, nos dice que ... menta que, debido a lo escaso del tiempo, no pudiera la Comisión visitar las habitaciones que la fábrica de Cerveza tiene para sus operarios.

Puedo anticiparles, que el Consejo de Habitaciones, de que formo parte, está vivamente empeñado en continuar su plan de construcciones en Valdivia y otras provincias, toda vez que es imposible que la gente pueda vivir en verdaderas ciligas, que aparte de ser lo más antihigiénicas, tienen un precio que fluctúa entre 15 y 25 pesos por pieza.

Si no hubiera sido por la enérgica desplegada por las autoridades de Valdivia, el primer caso de viruela que hubiera habido su aparición, habría sido lo suficiente para diezmar con una epidemia a la ciudad entera.

CRONICA POLICIAL

Asalto al Teatro Municipal

VARIOS OBREROS LANZAN PEDRADAS A ESTE COLISEO LOGRANDO ROMPER NUMEROSOS VIDRIOS

El Inspector del Teatro Municipal se ha presentado ayer a la 1.a Comisaría dando cuenta que en circunstancias que un numeroso grupo de obreros celebraban un comicio frente al local de la Federación Obrera de Chile, lanzaron varias pedradas contra este local logrando romper veinte vidrios.

Con este motivo, la policía ha ordenado hacer una amplia investigación a fin de establecer las responsabilidades correspondientes.

FALTA DE VIGILANCIA EN ALGUNOS BARRIOS. — Hasta nuestra mesa de redacción han llegado numerosos reclamos de parte de algunos vecinos de la calle Huemul esquina a la de Sargento Aldea, los cuales nos hacen ver la absoluta falta de vigilancia de parte de la policía, pues a menudo se originan varios asaltos a los transeúntes que por motivos de sus ocupaciones se retiran a horas avanzadas a sus domicilios.

Asimismo, en dichos reclamos nos comunican que en repetidas ocasiones se originan desórdenes que ponen en intranquilidad al numeroso vecindario de este barrio.

AMAGO DE INCENDIO.—Ayer a las 11.40 de la mañana se produjo un amago de incendio en la calle Cinco de Abril en la casa signada con el número 3436, de propiedad del señor José Miguel Cornejo y habitada por el señor Tránsito Donoso Espinosa.

Dada la alarma correspondiente por la campana del Cuerpo de Bomberos, asistieron al sitio amagado varias compañías, las que lograron dominar luego el fuego.

Según las investigaciones practicadas por la policía, se desprende que el fuego tuvo su origen en la inflamación del cable eléctrico.

Hasta ayer se ignoraba si la propiedad tenía seguro o no.

ABANDONO DEL SERVICIO.— El señor Filemón Villa Silva se ha presentado a la Comisaría respectiva dando cuenta que los panaderos Ramón Urzúa y Carlos Osorio, abandonaron el servicio llevándose consigo el primero la suma de 365 pesos, y el segundo, 178.80, producto de la venta de pan correspondiente al mes que acaba de terminar.

CHEQUE SIN FONDOS.—A la justicia se ha presentado el señor Joaquín García, comerciante, exponiendo haberse presentado a su establecimiento un sujeto que dijo llamarse Alberto Garrigó y le compró mercaderías por valor de 966 pesos pagándole con un cheque girado contra la Caja Nacional de Ahorros.

El señor García, al ir a cobrar dicho cheque, fué notificado por uno de los cajeros, que el firmante de este cheque no tenía fondos, por lo cual se considera estafado.

ROBO DE ROPAS DE VESTIR. —Don Alberto Sepúlveda, domiciliado en la calle de San Pablo número 2395, ha dado cuenta a la policía que anteanoche, en circunstancias que se encontraba ausente de su habitación, penetraron ladrones a ella y le robaron varias piezas de ropas de vestir, las cuales avalúa en la suma de seiscientos pesos.

SEÑORA ASALTADA. — Se ha dado cuenta al Juzgado de haberse presentado ante la sección respectiva la señora Teresa Fábregas, exponiendo que ayer, en los momentos en que entraba a la Iglesia Lourdes, una mujer desconocida la asaltó arrebatándole su reloj de oro que estima en la suma de 400 pesos.

A LA ASISTENCIA PUBLICA.— La Inspectoría de servicio de la 8.a Comisaría, ha dado cuenta al Juzgado de haber remitido anteayer a la Posta Central de la Asistencia Pública al obrero Agustín de la Barra Guerrero, quien presentaba varias contusiones graves en el cuerpo a consecuencia de haber sido atropellado por un tranvía de la línea Alameda.

El herido quedó hospitalizado.

LA DESAPARICION DE BOLETAS Y LIBRAMIENTOS EN EL 4.o JUZGADO CIVIL

Comunicaciones habidas entre las autoridades policiales de Santiago y Mendoza para lograr aprehennder al delincuente

Después de unas amplias investigaciones el autor es aprehendido

En nuestra edición anterior informamos a nuestros lectores acerca del estado del sumario que se iniciara hace algún tiempo, con motivo del robo de boletas y libramientos de la secretaría del 4.o Juzgado en lo Civil, de esta ciudad.

Ahora, ampliando dichas informaciones, podemos informar que la persona inculpada en esta desaparición y llamada Hernán Rodríguez Arce, era vigilada desde hace algún tiempo por nuestra policía de investigaciones, según se desprende de las siguientes comunicaciones que el jefe de la Sección de Seguridad, señor Dinator, había enviado a Mendoza.

La primera comunicación enviada a Mendoza a este respecto, dice:

"Santiago, 26 de Diciembre de 1921. — Jefe Investigaciones. — Mendoza. — Ruégole averiguar reservadamente si Hernán Rodríguez Arce se encuentra en Hotel France Pinel y Cía., calle Las Heras 732. Caso afirmativo sírvase ordenar vigilancia.

Salúdalo atto. — **Jefe Sección Seguridad**".

Después, siguiéndose siempre en estas mismas investigaciones, se pudo establecer que el autor del robo de dichas anotaciones que suman varios centenares de miles de pesos, se encontraba en Mendoza, bajo el nombre de Enrique Rodríguez, por cuyo motivo, el señor Dinator, envió poco tiempo después al jefe de las investigaciones de dicha ciudad, un nuevo telegrama y que damos a continuación:

"Santiago, 4 de Enero de 1922. —Jefe Investigaciones. — Mendoza. — Hernán Rodríguez Arce, cuya vigilancia me he permitido solicitar, encuéntrase Hotel de France en esa con nombre Enrique Rodríguez, Ruégole encarecidamente confirmar este dato. Salúdalo atto. — **Dinator**, jefe Sección Seguridad".

"Santiago, 4 de Enero de 1922. —Jefe de Investigaciones. —Mendoza. — Hace poco me permití rogar a usted se sirviera informarme si Hernán Rodríguez Arce se encontraba hospedado en el Hotel France Pinel y Cía., situado en calle Las Heras 732. Hoy he tenido informaciones bien fundadas de que este individuo se encuentra hospedado en dicho hotel con el nombre de Enrique Rodríguez.

Una vez más me atrevo a molestar su atención rogándole encarecidamente tenga a bien ordenar la confirmación de este dato en forma reservada por tratarse de un inculpado de defraudación fiscal, y en caso afirmativo, para cuyo efecto remito su fotografía, se sirva mantenerlo en estricta vigilancia, mientras se procede a las requisitorias legales.

Con los sentimientos de mi más distinguida consideración, tengo el agrado de saludarlo muy atentamente. — **Dinator**, Sub-Prefecto-jefe".

Mientras tanto, el autor del robo de dichas documentaciones se preparaba para realizar a Chile un viaje a fin de liquidar ciertas especies, que había guardado en esta ciudad.

Al efecto, dicho viaje, para no llamar la atención de la policía argentina, lo hizo a lomo de mula, llegando hasta Los Bajos de Chena, Puente Alto, en donde se hospedó en casa de un señor llamado Tonati.

El agente de la Sección de Seguridad que había estado vigilando el paradero de Rodríguez Arce, supo entonces de que este individuo se encontraba ya en Chile, por lo que dió cuenta inmediatamente a sus jefes para que éstos solicitaran de la autoridad competente, la respectiva orden de prisión.

En efecto, dicha orden fué emanada por el Ministro señor Maximiliano Avalos, quien conoce en el sumario de que nos ocupa, por lo que pocos días después el autor de este robo, era aprehendido y puesto a disposición de la justicia.

Interrogado Rodríguez Arce sobre la efectividad del delito que se le sindicaba, y después de haber dado ciertas declaraciones que, dada la gravedad del sumario se mantienen en la más estricta reserva, éste quedó incumunicado.

MUNICIPALIDAD

EL EMPRESTITO MUNICIPAL

Plan de inversión de los fondos.—$ 30.000.000 para obras de pavimentación

Interesantes declaraciones del Director de Pavimentación Fiscal, señor Jorge Calvo Mackenna

Fondos con que servir el empréstito

En ediciones anteriores hemos informado ampliamente a nuestros lectores respecto a las gestiones que se vienen haciendo en pro de la aceptación de un empréstito ofrecido al Gobierno por un Sindicato americano, para la Municipalidad de Santiago, por seis millones de dólares, que al tipo actual de nuestra moneda daría alrededor de 66 millones de pesos chilenos.

Dijimos también que el 50 por ciento de este empréstito, o sea, más o menos treinta millones de pesos, se destinarían a obras de pavimentación en aquellas calles que no se encuentran incluídas en el plan de pavimentación que se ejecuta con arreglo a la ley número 2,324, de 18 de Julio de 1910.

Se indicó, asimismo, las fuentes de entrada con que la Municipalidad creía contar para servir este empréstito, servicio que con la amortización estipulada, ascendería a seis millones de pesos anuales.

Existe en la actualidad la Junta de Pavimentación Fiscal, que tiene a su cargo la inversión de los fondos consultados en la ley número 2,324 de Julio de 1910 y de la que son miembros el Intendente de Santiago, que la preside, el Alcalde de la Municipalidad, un grupo de distinguidos vecinos y el Director de Alcantarillado y Pavimentación, señor Jorge Calvo Mackenna, funcionario que desde la promulgación de la referida ley ha corrido con la inversión de los fondos y con la dirección técnica de las obras.

Hemos creído de interés entrevistar al señor Calvo Mackenna para presentar al público una opinión autorizada sobre la inversión que se pretende hacer de estos 30 millones de pesos.

Con este motivo, en la tarde de ayer solicitamos una entrevista con este funcionario, que también desempeña el cargo de Administrador de la Empresa de Agua Potable.

Nuestra primera pregunta fué acerca de que si se había impuesto del proyecto de inversión de los fondos que la Municipalidad dará a parte del empréstito.

—Sí, nos responde el señor Calvo. —Muy plausible determinación es la de destinar una fuerte cuota a obras de pavimentación, que tanto necesita Santiago en todas aquellas calles donde no ha podido, por imposibilidad pecuniaria, llegar la Junta de Pavimentación.

—Con treinta millones de pesos— continúa el señor Calvo—habría para pavimentar tal superficie, que dejaría las calzadas de toda la ciudad en situación de competir con las grandes metrópolis europeas.

—¿No habría—preguntamos—dificultades en la inversión de fondos en un mismo objeto, ya que habría dos oficinas encargadas del mismo trabajo?

—No creo que en eso estaría lo peor, sin dejar tampoco de ser una cuestión de importancia, sino en lo referente a lo que deben pagar los vecinos al tiempo de terminarse cada extensión de pavimentos.

La ley número 1,463, de 11 de Junio de 1913, autoriza a las Municipalidades para obligar a los propietarios de predios urbanos de las ciudades cabeceras de departamento, a pagar de una sola vez el valor de la pavimentación correspondiente a **la mitad** del ancho de la calle, siempre que ésta no exceda de veinte metros. La Municipalidad pagará la otra mitad.

Ahora bien, la ley número 2,324, de 18 de Julio de 1910, dispone que los propietarios de los mismos predios deberán pagar la **tercera parte** del valor de la pavimentación que se ejecute en la calzada correspondiente a su propiedad.

Ejecutándose trabajos de pavimentación de acuerdo con las dos leyes que les he citado, continúa el señor Calvo, sucedería que vecinos de una calle pagarían un tercio del valor de la pavimentación y otros, la mitad, cosa que a la simple vista no parece equitativa.

—¿Qué ventajas habría entonces en invertir los fondos del empréstito de acuerdo o con arreglo a la ley 2,324, que con usted tiene relación? preguntamos.

—Invirtiéndose los fondos que se concedan con arreglo a la ley número 2,324, las terceras partes que cada propietario tendría que pagar, o lo que es lo mismo, el 66 por ciento del valor de la pavimentación, iría invirtiéndose en iguales condiciones como se hace hoy. Por ejemplo, si una cuadra de pavimento cuesta 30 mil pesos, los vecinos pagan como "Cuota de vecinos", $ 20,000. Estos 20 mil pesos se vuelven a invertir y los vecinos donde se invierta esta suma deberán pagar $ 13,333.33 ... tidad que volvería a invertirse, ... que otros vecinos pagaran un ... por ciento de lo que se invierta ... así sucesivamente...

Con esta forma de inversión, ... agrega el señor Calvo, si se ... pavimentar un número determinado de metros cuadrados hasta la inversión de 30 millones de pesos, ... prometiéndose en un empréstito ... esa suma, con arreglo a la ley número 2,324, habría solamente ... sidad de pedir 15 millones de ... y se llegaría, en consecuencia, ... vimentar una superficie muy ... rior a un costo de 30 millones.

Lo dicho queda evidenciado ... el hecho siguiente: lo autorizado ... la tantas veces citada ley 2,324, ... dujo $ 8,768,932.35, habiéndose ... vimentado 700,000 metros cuadrados ... y se ha invertido en estos 700 ... metros cuadrados alrededor de ... millones de pesos.

En consecuencia, prosigue el ... rector, disponiéndose de 15 millones de pesos, se podrá pavimentar ... más de 30 millones de pesos, ... lo que parece desea la Municipalidad.

Ventaja manifiesta es para la ... dad esta forma de inversión, ... vez que ya no habría necesidad ... solicitar un empréstito por ... llones de dólares, sino por ... El servicio anual del empréstito ... por lo tanto, se descargaría ... menos que en un millón y medio ... pesos.

—¿Podría indicarnos, interrumpimos, algunos medios para ayudar ... servir el empréstito?

—Entregándose a la Junta de Pavimentación, nos contesta el Director, quince millones de pesos, ... los que podría hacerse 1,500,000 ... tros cuadrados de pavimento, ... ría ceder para el servicio del ... préstito municipal el sobrante ... uno por mil adicional sobre el ... puesto de haberes, después de ... vido el empréstito autorizado por ... ley 2,324, y que asciende más ... nos a quinientos mil pesos ...

En consecuencia, nos dice ... terminar el señor Calvo, un ... y medio de pesos menos de que ... desprenderse la Municipalidad ... mente para servir el empréstito, ... que se reduciría en 15 millones ... sesenta que hoy se piensa, ... Junta ayudaría con 500 mil ... anuales. Resultaría, entonces, ... beneficiosamente se podría ... en la ley que quince millones de ... sos del producido del empréstito ... invertirían en obras de pavimentación, ejecutándose éstas de ... con la ley 2,324, y destinándose ... sobrante del producido del 1 por ... adicional de que habla la ley ... 3,435, de 18 de Noviembre de ... al servicio del empréstito por ... llones 500 mil dólares, que ... rán posiblemente 45 millones de ... sos moneda corriente.

Tengan presente ustedes que ... da se ganaría con disponer ... neda corriente, ya que es ... tamente de 30 millones de pesos ... mente imposible llegar a ... más de tres millones de pesos ... año.

Así creo que sería viable la ... trolación de este fuerte empréstito, ... pues desde luego tendría la Municipalidad asegurado 2 millones de ... sos para los compromisos que ... ga el empréstito, para el pago de ... intereses del 8 por ciento ... ciento de amortización.

Cigarrillos
La Flor de Cabañas
HABANOS EXTRA FINOS

"LA NACION"
LA MAYOR CIRCULACION
LAS MEJORES INFORMACIONES
Agencias en Santiago
Portal Edwards 2748
Calle San Pablo 2580
Calle San Diego 1238

LA ASOCIACION DEL TRABAJO

A LOS OBREROS DEL PAIS. — LAS CONVENIENCIAS RECIPROCAS

Para aurmar que la Asociación del Trabajo tenga el menor interés en destruír las organizaciones obreras, sería menester demostrar que el interés de sus asociados es contrario al interés de los trabajadores.

Nada más distante de la realidad. El interés de los patrones es armónico con el interés de los obreros.

Al patrón le conviene que sus obreros trabajen contentos, porque así rinde más el trabajo y no sufre perturbaciones su industria.

Al obrero le conviene que la industria produzca y prospere, porque así tiene expectativas de mejores salarios.

A unos y otros conviene la armonía, porque así pueden estudiar juntos los medios de mejorar las condiciones del trabajo y la situación de los trabajadores.

Este es el espíritu que anima a la Asociación del Trabajo.

Ella reconoce que hay patrones que deben mejorar la condición material y moral de sus obreros, y en este sentido desarrolla su acción cerca de esos patrones.

Ella reconoce también que hay peticiones obreras perfectamente justas, y no vacila en patrocinarlas, desarrollando una acción favorable a los obreros.

Pero ella reconoce, igualmente, que hay dificultades de dudoso carácter, peticiones de los obreros no siempre ajustadas a la equidad, y entonces intenta una acción de acercamiento para producir la armonía.

¿Cómo puede ser juzgada enemiga de los obreros una institución que así procede, no solamente por razones de justicia y de solidaridad social, sino por razones de evidente conveniencia patronal?

En la reciente huelga la Asociación procuró esta intervención amistosa. Los obreros la rechazaron, sugestionados por los dirigentes, por los agitadores, que son en realidad, los que perturban y dificultan toda solución.

Es necesario decirlo con claridad y franqueza: la mediación de la Asociación del Trabajo habría dado, seguramente, resultados satisfactorios a no haber mediado la oposición de estos elementos, que desean, no el arreglo, sino la prolongación de las dificultades, porque de esta suerte ellos hacen su negocio.

A estos elementos les conviene el estado de inquietud y descontento permanentes de los obreros, porque de esta suerte sus servicios se hacen indispensables y son los obligados mentores de los trabajadores.

El día en que desaparezcan estos agitadores profesionales, el día en que los obreros puedan entenderse directamente con sus patrones y ser ellos los gestores de sus propios intereses, tengamos la seguridad absoluta de que habrán desaparecido estos conflictos obreros, que perjudican a todos en beneficio exclusivo de unos pocos audaces, llenos de locas ambiciones.

Ya lo están viendo los obreros: no puede darse nada más descabellado que el paro que acaba de fracasar. No ha respondido él a ninguna idea de justicia. No ha reportado ninguna ventaja. No ha traído sino perjuicios y molestias a las mismas clases trabajadoras, a los mismos obreros.

¿No habría sido mil veces mejor una gestión pacífica, tranquila, bien intencionada, que acaso hubiera producido el arreglo total de las dificultades, o por lo menos nos hubiera acercado a la solución deseada?

Esto es lo que anhela la Asociación del Trabajo y forma el objetivo principal de su acción: arreglar de buena fe con los obreros dificultades que nunca pueden ni deben ser insolubles.

Ténganlo presente los obreros, para que de una vez por todas sacudan el yugo de una tiranía efectiva y desastrosa, y procedan con la libertad soberana de que han dado muestra en la presente ocasión.

En consecuencia, la pregonada "batalla decisiva", ha sido perdida por los dirigentes de la Federación, cuyo prestigio se ha derrumbado ruidosamente.

Y cuanto a los patrones, es conveniente que se convenzan de que la unión y la solidaridad, al servicio de los altos ideales de armonía y de justicia, son las mejores armas con que pueden defender sus intereses y salvaguardiar sus derechos.

Estos ideales son los que sustenta la Asociación del Trabajo, a la que todos deben pertenecer.

T U R F

LAS CARRERAS DE AYER EN EL VALPARAISO SPORTING CLUB

BRILLANTE TRIUNFO DE FALKLAND, EN LA COPA "JUAN S. JACKSON"

Acorazado, vence en el Clásico "Jockey Club Argentino"

En la carrera de potrillos, Infiesto abandona la categoría de perdedor

RESULTADOS GENERALES DEL HIPODROMO CHILE

Favorecida por una agradable tarde y con la numerosa y selecta concurrencia que acostumbra asistir al Valparaíso Sporting Club, se realizó la reunión de ayer en este hipódromo.

El programa consultaba dos pruebas clásicas, que aún cuando en ambas el lote de inscritos era reducido, tenían interés poco común.

A disputar la "Copa Juan S. Jackson" se presentaron los cuatro tres años que habían conservado su anotación: Falkland, Saint George, Finale y Flama, los que en el paseo reglamentario ante las tribunas, fueron examinados detenidamente por la concurrencia, ofreciendo el lote un hermoso golpe de vista y ostentando los competidores un excelente estado de training, no tardando los apostadores en hacer a Falkland su favorito.

He aquí el número de boletos por unidad de 10 pesos que arrojaron las pizarras de Paddock momentos antes de correrse la prueba:

	Boletos
Falkland	1,639
Flama	922
Finale	524
Saint George	141
Total	3,226

La partida se dió en momento muy oportuno, tomando inmediatamente Falkland la dirección de la carrera, al que seguían Flama, Saint George y Finale. A los 200 metros corridos, Finale pasó, en una violenta entrada, al segundo lugar, manteniéndose los competidores en el orden indicado y separados por un cuerpo de luz. El puntero se distanció hasta dos cuerpos de sus perseguidores y cuando cruzaron el poste de los 1,000 metros, Flama igualó posiciones a Falkland, quien apareció en la recta siempre en el puesto de leader, asediado de cerca por la pensionista del Stud Jackson, lucha que demoró breves instantes, desprendiéndose Falkland de sus enemigos para cruzar el disco en acción fácil, con 3 cuerpos de luz sobre Flama, la que debió soportar en los tramos finales la violenta entrada de Saint George, al que precedió por una cabeza; 4.a y última Finale.

Tiempo: 1.39 1|5.

El resultado de la carrera ha venido a confirmar una vez más las cualidades sobresalientes del hijo de Pioneer y Devoted, que parece, indudablemente, ser el mejor producto de su generación.

La otra prueba clásica, la constituía el Premio "Jockey Club Argentino", sobre una distancia de 2,400 metros y destinada a animales de 3 años nacidos y criados en la República Argentina y con una recompensa de £ 650 al ganador.

El corral del señor Bernstein, que con el triunfo de ayer es la cuarta vez que gana esta prueba, presentó a disputarla a Kiss-Me y Acorazado. El Stud Walker fué representado por Belerofonte y Aparcero XII, completando el lote, Singoala, del Stud Lonquimay. Los cinco competidores se vieron muy sobresalientes, notándose a Belerofonte un poco entrado en carnes.

Cuando la campana anunció el cierre de las apuestas mutuas, arrojaron las pizarras las siguientes cotizaciones a ganador:

	Boletos
Acorazado-Kiss-Me	1,457
Belerofonte - Aparcero XII	1,420
Singoala	195
Total	3,072

Puestos los competidores bajo las órdenes del "starter", no demoró éste en dar la señal, moviéndose el lote con Aparcero XII en el puesto de leader, escalonándose a continuación, separados por un cuerpo, Acorazado, Belerofonte, Kiss-Me, cerrando la marcha a 3 cuerpos, Singoala, orden en que cruzaron los competidores por primera vez el disco. El orden no sufrió variación hasta el momento de enfrentar el poste de los 1,300 metros, en donde Acorazado pasó a señalar el camino, mientras que Belerofonte y Kiss-Me descontaban terreno, mejorando sus colocaciones. Girado el codo final, se vió descontado el triunfo de Acorazado, el que se distanció de sus enemigos, mientras Kiss-Me y Belerofonte sostenían una reñida lucha por el segundo lugar. El marcador los sorprendió cuando Acorazado traía 3 cuerpos de luz sobre Belerofonte, el que a su vez precedió por un cuerpo a Kiss-Me. Cuarto Singoala delante de Aparcero XII.

Tiempo: 2.32 2|5.

El triunfo de Acorazado fué muy aplaudido, haciéndose extensiva la manifestación a su jockey Manuel Verdejo, que supo conducirlo en forma maestra a la victoria. Acorazado, con la carrera de ayer, se ha revelado como un excelente animal, que día a día ha venido progresando. En cuanto a Belerofonte, creemos que su derrota se debe principalmente, al de haberse presentado, como decíamos anteriormente, un poco entrado en carnes.

Se inició la interesante tarde hípica con el premio Ignacio Correa, carrera de remate, sobre 1,400 metros, y en el que Nitrato alcanzó la victoria.

Snap se encargó de la dirección de la carrera seguido de Fácil, Georgette y Nitrato. Sin alternativas dignas de anotarse, desembocó el lote en tierra derecha, haciéndose presente Fácil, que pasó al puesto de peligro, mientras Nitrato atropellaba por el centro. La lucha fué corta y decisiva, imponiéndose Nitrato, que cruzó la raya con tres cuerpos de ventaja sobre Fácil. El tercer puesto lo conservó Snap a tres cuerpos delante de Tetuán.

Tiempo: 1.24 2|5.

En la segunda carrera, sobre una distancia de 800 metros, destinada a animales de dos años que no hayan ganado, abandonó Infiesto la categoría de perdedor.

Alzadas las huinchas, Gironde y Porridge aparecieron al frente seguidos de Campo Santo, Turista y Kansas. Faltando 200 metros para la meta atropelló Kansas al mismo tiempo que Infiesto entraba por el lado de afuera, sorprendiéndolos el disco cuando éste traía una cabeza de ventaja sobre Porridge, que precedió por igual distancia a Kansas. Cuarto Alita.

Tiempo: 48 3|5.

Simplice, que estaba olvidada en las cotizaciones, se adjudicó los 3,500 pesos de recompensa del premio Miguel A. Martínez de la Hoz.

Con Pavlowa en el puesto delantero, a la que siguieron Kerensky, Náutico y Bolero, se movió el lote, cerrando Simplice la marcha. Sin mayores variantes, desembocaron los competidores en la recta, en donde Náutico pasó a ocupar el puesto de peligro, no tardando en ceder éste su colocación a Go Lady y cuando el triunfo de ésta parecía asegurado surgió Simplice, que en un fuerte y seguro avance logró imponerse por uno y medio cuerpo sobre Go Lady. El tercer lugar, a medio cuerpo, lo alcanzó Bolero, que en la misma raya le arrebató el placé a Pavlowa. Ultimo Pinganilla.

Tiempo: 1.25 3|5.

Nuestro favorito Walter Scott alcanzó la victoria en la sexta carrera sobre 1,400 metros.

Dada la señal, apareció Timbalero al frente, escalonándose a continuación Espronceda, Pilín, Dover y Vendimia. Timbalero se desprendió hasta dos cuerpos de sus perseguidores y cuando entraron en la tierra derecha, cedió su colocación a Espronceda, reaccionando Timbalero frente a las tribunas populares, mientras surgían Walter Scott por el centro y Pilín por fuera, entablándose reñida lucha que se resolvió por el triunfo de Walter Scott, que precedió por medio pescuezo a Timbalero. Tercero a una cabeza, Espronceda delante de Pilín.

Tiempo: 1.26.

Los 5,000 pesos de recompensa del premio Saturnino J. Unzué, sobre una distancia de 2,600 metros, se los adjudicó Velada.

Dada la señal de partida, Sancho Panza pasó a señalar el camino, al que seguían Jaramago, Ever, Velada, Boa y Electrón, orden este en que cruzaron por primera vez el disco y que sin variante alguna se conservó hasta el momento de girar los competidores el codo final. En la recta, Velada dió luego caza al puntero, terminando la prueba con tres cuerpos de uz sobre Boa, la que a su vez precedió por igual distancia a Ever. Cuarto Sancho Panza.

Puso término a la reunión el premio Benito Villanueva, que se resolvió por el triunfo de Campoamor, al que indicábamos en nuestras apreciaciones de ayer como placé.

Alacrán y Atento se pelearon la punta, seguidos de Nitrato y Don Alvaro, mientras Duque de El partía rezagado. Al girar el codo final atropellaron Campoamor por el lado de los palos y Don Alvaro por el centro, entablándose una tenaz lucha, en la que Campoamor logró sacar medio pescuezo de ventaja sobre Don Alvaro. Tercero Nitrato, delante de Coronis.

Tiempo: 1.25 1|5.

RESULTADOS GENERALES

(Pista liviana)

1.a Carrera

Premio IGNACIO CORREA. — 1,400 metros. — $ 3,000 al 1.o, 500 al 2.o y 250 al 3.o.

	G.	P.
1.o Nitrato, 58 kilos, 4 años por Nitrico y Estrella IV, del Stud Exito, jockey, G. Guerra	156	95
2.o Fácil, con 58 kilos, jinete, J. Salfate	201	127
3.o Snap, con 51 kilos, jinete, P. 2.o Morales	84	82
4.o Tetuán, con 55 kilos, jinete, S. Villanueva	339	201
Georgette, con 53 kilos, jinete, A. Nieto	237	127
Perla White, con 53 kilos, jinete, L. Carrasco	14	13
Infanta, con 54 kilos, jinete, V. Jara	80	27
Tangola, con 47 kilos, jinete, L. A. Zúñiga	18	16
Total	1024	638

Ganador por 3 cuerpos; el 3.o a 2 cuerpos.
Tiempo: 1.25 2|5.
No corrieron: Huancayo, con 56 kilos; Shylock, con 56; Arrás, con 54; Isócrates 54; Francina, 53; Daventry, 53; Girl, 52 y Niagua, 52.

Dividendos: Tribunas, unidad de $ 10
Ganador de Nitrato $ 59.10
Placé de id. 21.20
Id. de Fácil 18.40
Id. de Snap 43.80

Dividendos: Galerías, unidad de $ 5
Ganador de Nitrato $ 33.70
Placé de id. 10.50
Id. de Fácil 8.00
Id. de Snap 16.70

Dividendos: Viña del Mar, unidad de $ 10
Ganador de Nitrato $ 59.60
Placé de id. 28.00
Id. de Fácil 16.80
It. de Snap 50.70

2.a Carrera

Premio RAUL CHEVALIER. — 800 metros. — Premios: $ 4,000 al 1.o, 700 al 2.o y 350 al 3.o.

	G.	P.
1.o Infiesto, 56 kilos, 2 años, por Burgomaster y Terracotta, del señor F. Villa, jockey, J. Aravena	279	123
2.o Porridge, 54 kilos, jinete A. Molina	182	168
3.o Kansas, 56 kilos, jinete, V. Jara	87	22
4.o Alita, con 54 kilos, jinete, J. Bernal	47	40
Campo Santo, con 56 kilos, jinete, J. Vergara	395	124
Turista, con 56 kilos, jinete, H. Ramírez	161	83
Xaragua, con 53 kilos, jinete G. Guerra	75	87
Gironde, con 51 kilos, jinete, P. 2.o Morales	467	201
Total	1638	878

Ganado por una cabeza; el 3.o a 1 cabeza.
Tiempo: 48 3|5.
No corrió: La Prensa, con 54 kilos.

Dividendos: Tribunas, unidad de $ 10
Ganador de Infiesto $ 52.70
Placé de id. 22.90
Id. de Porridge 19.30
Id. de Kansas 82.80

Dividendos: Galerías, unidad de $ 5
Ganador de Infiesto $ 36.00
Placé ed id. 14.40
Id. de Porridge 10.40
Id. de Kansas 21.90

Dividendos: Viña del Mar, unidad de $ 10
Ganador de Infiesto $ 72.90
Placé de id. 30.30
Id. de Porridge 19.10
Id. de Kansas 36.80

3.a Carrera

Premio LA COPA JUAN S. JACKSON. — (Clásico). — 1,600 metros. — $ 14,000 y una copa de plata al 1.o. — Premios: 1,400 pesos al 2.o y 700 al 3.o.

	G.	P.
1.o Falkland, con 56 kilos, 3 años, por Pioneer y Devoted, del Stud Los Bomberos, jockey, J. Salfate	940	235
2.o Flama, con 54 kilos, jinete, H. Ramírez	451	132
3.o Saint George, con 56 kilos, jinete, R. Hernández	58	47
4.o Finales, con 54 kilos, jinete, E. Rodríguez	280	103
Total	1728	517

Ganado por 3 cuerpos; el 3.o a 1 cabeza.
Tiempo: 1.39 4|5.

Dividendos: Tribunas, unidad de $ 10
Ganador de Falkland $ 16.50
Placé de id. 12.10
Id. de Flama 13.70

Dividendos: Galerías, unidad de $ 5
Ganador de Falkland $ 9.00
Placé de id. 6.30
Id. de Flama 7.10

Dividendos: Viña del Mar, unidad de $ 10
Ganador de Falkland $ 17.70
Placé de id. 11.10
Id. de Flama 12.20

4.a Carrera

Premio MIGUEL A. MARTINEZ DE HOZ. — 1,400 metros. — Premios: $ 3,500 al 1.o, 600 al 2.o y 300 al 3.o.

	G.	P.
1.o Simplice, 50 kilos, 6 años por Black Prince y Simonetti, del Stud Cruz Blanca, jockey, G. Guerra	83	64
2.o G. Lady, con 58 kilos, jinete, J. M. Baeza	50	31
3.o Bolero, con 53 kilos, jinete, J. Arancibia	394	251
4.o Pavlowa, con 48 kilos, jinete, H. Ramírez	206	141
Kerensky, con 55 kilos, jinete, M. Verdejo	190	127
Hidalga, con 54 kilos, jinete, R. Hernández	78	44
Fusil con 52 kilos, jinete, J. Salfate	312	206
Arrás, con 50 kilos, jinete, L. Carrasco	122	92
Tiradante, con 50 kilos, jinete, Arm. Silva	248	111
Deshabillé, con 49 kilos, jinete, Arm. Nieto	26	31
Merengue, con 48 kilos, jinete, L. A. Zamora	170	84
Pinganilla, con 48 kilos, jinete, J. Osorio	28	34
Náutico, con 45 kilos, jinete, N. Ramírez	84	26
Total	1936	1242

Ganado por 1 1|2 cuerpo; el 3.o a 1 cuerpo.
Tiempo: 1.25 3|5.
No corrieron: Fósforo, 53; Shylock, 52; Finisterre, 48; y Honolulu, con 46.

Dividendos: Tribunas, unidad de $ 10
Ganador de Simplice $ 209.80
Placé de id. 50.20
Id. de Go Lady 93.00
Id. de Bolero 20.20

Dividendos: Galerías, unidad de $ 5
Ganador de Simplice $ 66.60
Placé de id. 20.30
Id. de Go Lady 40.70
Id. de Bolero 11.20

Dividendos: Viña del Mar, unidad de $ 10
Ganador de Simplicie $ 133.80
Placé de id. 42.20
Id. de Go Lady 88.30
Id. de Bolero 24.20

Quinta carrera

Premio JOCKEY CLUB ARGENTINO. (Clásico). — 2,400 metros. — £ 650 al 1.o, $ 1,500 al 2.o y 750 al 3.o

	G.	P.
1.o Acorazado, 53 kilos, 3 años, por Pipiolo y Man of War, del señor E. Bernstein, jockey M. Verdejo	732	163
2.o Belerofonte, 61 kilos, A. Molina	791	193
3.o Kiss Me, 53 kilos, H. Ramírez		46
4.o Singoala, 55 kilos, E. Rodríguez	112	47
Aparcero XII, 54 kilos, V. Jara		52
	1635	501

Ganado por tres cuerpos; el 3.o a un cuerpo.
Tiempo: 2.32 3|5.

Dividendos de tribunas, unidad de 10 pesos
Ganador de Acorazado $ 20.10
Placé de id. 12.90
Id. de Belerofonte 12.60

Dividendos de galerías, unidad de 5 pesos
Ganador de Acorazado $ 13.20
Placé de id. 7.40
Id. de Belerofonte 6.70

Dividendos de Viña del Mar, unidad de 10 pesos
Ganador de Acorazado $ 18.80
Placé de id. 12.80
Id. de Belerofonte 14.50

6.a carrera

Premio ADOLFO LURO. — 1,400 metros. — $ 3,500 al 1.o, 600 al 2.o y 300 al 3.o

	G.	P.
1.o Walter Scott, 56 kilos, 3 años, por Olascoaga y Ladasette, del señor J. Astaburuaga, jockey V. Jara	267	117
2.o Timbalero, 50 kilos, G. Guerra	148	111
3.o Espronceda, 56 kilos, M. Pérez	743	303
4.o Pilín, 49 kilos, L. Carrasco	76	68
Whip, 58 kilos, J. Salfate	133	131
Dover, 55 kilos, J. Vergara	270	200
Ice, 55 kilos, O. Morales	164	68
Vendimia, 53 kilos, M. Verdejo	206	92
Francina, 52 kilos, H. Ramírez	143	120
Omar, 49 kilos, J. Osorio	108	67
	2253	1277

Ganado por medio pescuezo, el 3.o a una cabeza.
Tiempo: 1.26.
No corrieron: Carbón, 57; Georgette, 50, y Euclid, 48.

Dividendos de tribunas, unidad de 10 pesos
Ganador de W. Scott $ 75.90
Placé de id. 27.60
Id. de Timbalero 28.60
Id. de Espronceda 16.80

Dividendos de galerías, unidad de 5 pesos
Ganador de W. Scott $ 43.80
Placé de id. 14.00
Id. de Timbalero 16.20
Id. de Espronceda 10.00

Dividendos de Viña del Mar, unidad de 10 pesos
Ganador de W. Scott $ 60.80
Placé de id. 23.50
Id. de Timbalero 28.30
Id. de Espronceda 27.00

Séptima carrera

Premio SATURNINO UNZUE. — 2,600 metros. — $ 5,000 al 1.o y 800 al 2.o

	G.	P.
1.o Velada, 50 kilos, 4 años, por Olascoaga y Gonina, del Stud Marta, jockey H. Ramírez	574	264
2.o Boa, 57 kilos, J. Vergara	194	85
3.o Ever, 61 kilos, M. Verdejo	429	171
4.o Sancho Panza, 58 kilos, A. Molina	844	184
Electrón, 58 kilos, J. M. Baeza	356	113
Jaramago, 50 kilos, Arm. Silva	291	118
	2138	835

Ganado por 3 cuerpos; el 3.o a tres cuerpos.
Tiempo: 2.50.
No corrió: Cadillac, con 56 kilos.

Dividendos de tribunas, unidad de 10 pesos
Ganador de Velada $ 34.80
Placé de id. 18.50
Id. de Boa 36.30

Dividendos de galerías, unidad de 5 pesos
Ganador de Velada $ 18.80
Placé de id. 9.70
Id. de Boa 15.00

Dividendos de Viña del Mar, unidad de 10 pesos
Ganado de Velada $ 30.90
Placé de id. 17.50
Id. de Boa 25.60

Octava carrera

Premio BENITO VILLANUEVA. —1,400 metros. — $ 3,500 al 1.o, 600 al 2.o y 300 al 3.o

	G.	P.
1.o Campoamor, 52 kilos, 6 años, por Pioneer y Transmute, del señor A. León A., jockey J. Vegara	260	115
2.o Don Alvaro, 60 kilos, J. M. Baeza	297	121
3.o Nitrato, 52 kilos, G. Guerra	265	107
4.o Coronis, 56 kilos, R. Piérola	543	190
Etón, 60 kilos, M. Pérez	865	334
Duque de El, 58 kilos, A. Molina	189	72
Toldilla, 53 kilos, J. Arancibia	233	123
Atento, 45, J. Osorio	449	170
Alacrán, 40 kilos, S. Jiménez	130	85
	3331	1322

Ganado por medio pescuezo; el 3.o a un cuerpo.
Tiempo: 1.24 1|5.
No corrieron: Gloriola, 57; Camueso, 46, y Rábida, 41.

Dividendos de tribunas, unidad de 10 pesos
Ganador de Campoamor $ 117.00
Placé de id. 34.50
Id. de Don Alvaro 33.80
Id. de Nitrato 36.40

Dividendos de galerías, unidad de 5 pesos
Ganador de Campoamor $ 39.70
Placé de id. 12.30
Id. de Don Alvaro 15.70
Id. de Nitrato 13.60

Dividendos de Viña del Mar, unidad de 10 pesos
Ganador de Campoamor $ 104.70
Placé de id. 29.50
Id. de Don Alvaro 27.30
Id. de Nitrato 22.10

HIPODROMO CHILE

Las carreras de la mañana de ayer

Con la acostumbrada concurrencia se corrieron ayer en el Hipódromo Chile, las 7.as carreras de la temporada.

Se abrió la reunión con el triunfo de Tolosa en el Premio "Faro" sobre 1,200 metros.

Alzadas las cintas, apareció Tolosa en el extremo delantero perseguida por Maritornes, Popy y Chilihue, cerrando la marcha la debutante Mai Ben. Girado el poste de los 750 metros, Maritornes pasó al frente y desembocó a la recta perseguida por Tolosa, que le presentó lucha consiguiendo vencerla en el disco por medio cuerpo. A cinco cuerpos conservó Popy el tercer puesto delante de Mai Ben.

Tiempo: 1.14 3|5.

La gran favorita Pica alcanzó un laborioso triunfo en los 900 metros del Premio "Flecha".

Zepelín lució sus colores al frente perseguido por Atlética, Pica y Don Gustavo. El puntero desembocó a la recta con dos cuerpos sobre el pelotón, pero en los tramos finales desfalleció y se dejó dar alcance por Pica, que consiguió precederlo por medio pescuezo. En un postrer avance por el lado interior obtuvo La Patti el tercer puesto delante de Don Gustavo.

Tiempo: 55 1|5.

En la tercera carrera sobre 1,200 metros la gran favorita Priora tuvo que conformarse con el segundo lugar detrás de Titita II.

Aprovechando una excelente partida apareció Priora en el puesto de peligro, seguida por Name, Epping, Tontonelli, Elda y Titita II. La puntera se vió perseguida por Name, que no le dió tregua, pero en la recta desapareció dando paso a Titita II que en una recta atropellada dió alcance a Priora y la precedió en la raya por 2 cuerpos. A un cuerpo obtuvo Elda el tercer puesto delante de Yáquil.

Tiempo: 1.15.

Por la sorpresa de Córcega se resolvió el Premio "Flor" sobre 1,200 metros.

Gracia se lanzó al frente seguida a dos cuerpos por Córcega, Gentille y Alicahue, quedando última Himalaya. La puntera hizo correr a un tren muy sostenido y consiguió desembocar a la recta con esta ventaja. Pero frente a las galerías atacó con gran seguridad Córcega y a 200 metros del disco pasó adelante, y se fué en demanda del disco que lo cruzó con un cuerpo de ventaja sobre Gentille, que le arrebató el segundo lugar por media cabeza a Gracia. 4.a Himalaya.

Tiempo: 1.14 1|5.

A un hermoso empate entre Carranza y Samaniego se resolvió el Premio "Febrero" sobre 1,900 metros. Inexplicable nos pareció la performance de la favorita Helyette, que no entró en carrera en ninguna parte.

Cuando el juez dió paso al lote apareció Zólika en el puesto de leader perseguida por Orense, Walpurgis, Loto y Feudal, cerrando la marcha Helyette. El tren de la carrera fué regularmente sostenido y con escasa variante desembocó el pelotón a la recta final. Ahí desaparecieron los punteros dando paso a Samaniego y Carranza, que empeñados en lucha, cruzaron el disco en empate, precediendo por dos cuerpos a Orense. 4.o Loto.

Tiempo: 2.1 2|5.

Nuestra favorita Santa Tecla se impuso holgadamente en los 1,200 metros del Premio "Favorita", pagando un buen dividendo a sus apostadores.

Alzadas las cintas, no tardó en aparecer Luminosa en el puesto de peligro seguida a tres cuerpos por Yo, Coila, Francesita y Fatalist. La puntera hizo correr a un tren violentísimo que le fué fatal, pues se entregó sin lucha a la entrada de la recta, ante el avance de Riodina, Santa Tecla, Fatalist y Siciliana. A 200 metros del disco la carrera quedó definida a favor de Santa Tecla, que sin apremio visible cruzó el disco con un cuerpo y medio de ventaja sobre Fatalist, que a su vez precedió por media cabeza a Riodina. 4.o Eylau.

Puso término a la reunión el Premio "Fortuna" sobre 1,200 metros, que fué un triunfo sumamente holgado para Edimboro.

Fagra lució sus colores al frente seguida por Fogazzaro y Trigo, quedando escalonados a continuación Ofensivo, Sacarina y Edimboro. Cuando el pelotón desembocó a la recta, Fogazzaro era el dueño de la situación, pero no pudo mantener su puesto ante la violenta atropellada de Edimboro, que lo precedió a la llegada por 2 y medio cuerpos. El tercer puesto a un cuerpo lo obtuvo Sacarina delante de Fagra.

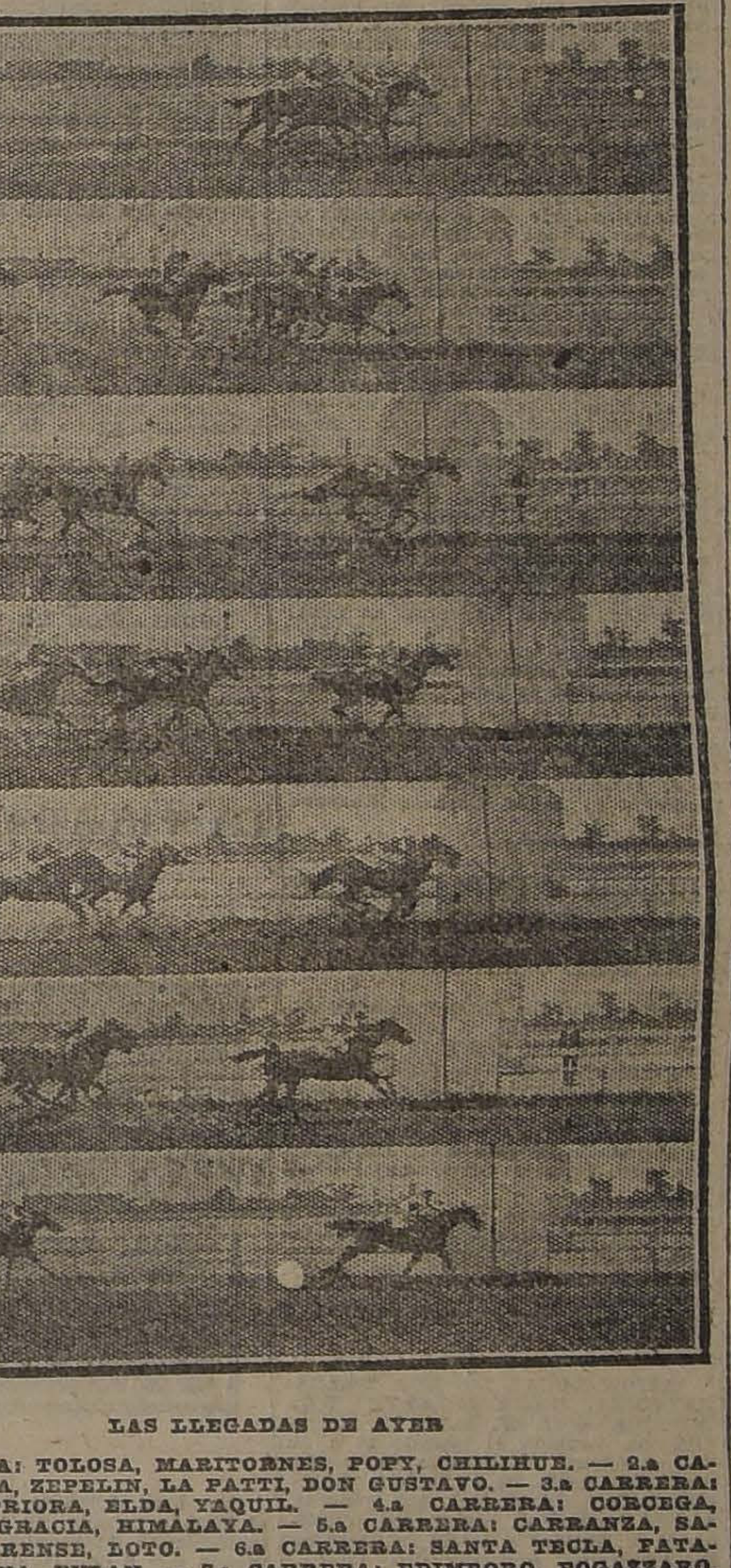

LAS LLEGADAS DE AYER

1.a CARRERA: TOLOSA, MARITORNES, POPY, CHILIHUE. — 2.a CARRERA: PICA, ZEPELIN, LA PATTI, DON GUSTAVO. — 3.a CARRERA: TITITA II, PRIORA, ELDA, YAQUIL. — 4.a CARRERA: CORCEGA, GENTILLE, GRACIA, HIMALAYA. — 5.a CARRERA: CARRANZA, SAMANIEGO, ORENSE, LOTO. — 6.a CARRERA: SANTA TECLA, FATALIST, RIODINA, EYLAN. — 7.a CARRERA: EDIMBORO, FOGAZZARO, SACARINA, FAGRA

RESULTADOS GENERALES

Primera carrera

Premio FARO. — 1,200 metros. — $ 1,000 al 1.o y 100 al 2.o

	G.	P.
1.o Tolosa, 44 kilos, L. Bravo	248	145
2.o Maritornes, 49 kilos, Alf. Silva	272	188
3.o Popy, 43 kilos, A. Arias	175	189
4.o Chilihue, 40.2 kilos, C. Castro	283	187
Académico, 61 kilos, C. Guzmán	2	3
Mai-Ben, 56 kilos, A. Villagra	8	4
Galana, 58 kilos, L. A. Parada	107	69
Sarah, 58 kilos, C. Pombet	80	50
Guanaca, 53 kilos, R. Acuña	12	13
Muro, 52 kilos, E. Aguilera	260	150
Patina, 49 kilos, F. Corbalán	13	17
	1450	1015

Ganado por medio cuerpo; el tercero a cinco cuerpos.
Tiempo: 1.14 3|5.
No corrió Dacha, 53 kilos.

Dividendos de Tribunas, unidad de 5 pesos:
Ganador de Tolosa $ 26.80
Placé de Tolosa 9.50
Placé de Maritornes 8.50
Placé de Popy 8.40

Dividendos de Galerías, unidad de 2 pesos:
Ganador de Tolosa $ 11.20
Placé de Tolosa 3.60
Placé de Maritornes 3.40
Placé de Popy 4.00

Dividendos de Viña del Mar, unidad de 5 pesos:
Ganador de Tolosa $ 17.10
Placé de Tolosa 8.00
Placé de Maritornes 7.70
Placé de Popy 8.80

Segunda carrera

Premio FLECHA. — 900 metros. —$ 1,000 al 1.o y 100 al 2.o

	G.	P.
1.o Pica, 55 kilos, 3 años, por Longchamps y Caoba, del señor D. Urrutia, jockey L. A. Parada	1235	457
2.o Zeppelin, 47 kilos, J. Pinto	582	365
3.o La Patti, 48 kilos, L. H. Silva	96	71
4.o Don Gustavo, 67 kilos, E. Canales	69	56
Pencahuina, 65 kilos, C. Guzmán	6	5
Atlética, 54 kilos, M. Gamboa	460	305
Slava, 52 kilos, J. Oregón	19	21
El Guindito, 47 kilos, L. A. Zúñiga	225	205
Masianelo, 46 kilos, E. Aguilera	132	115
Slavo, 40 kilos, E. Baeza	36	42
	2860	1642

Ganado por 1|2 cuerpo; el 3.o a 1|2 cuerpo.
Tiempo: 55 3|5.
No corrieron: Asiático, 51 kilos; Lacombe, 49 kilos, y Muro, 46 kilos.

Dividendos de Tribunas, unidad de 5 pesos:
Ganador de Pica $ 10.40
Placé de Pica 7.10
Placé de Zeppelin 7.70
Placé de La Patti 18.70

Dividendos de Galerías, unidad de 2 pesos:
Ganador de Pica $ 4.70
Placé de Pica 3.00
Placé de Zeppelin 3.30
Placé de La Patti 8.40

Dividendos de Viña del Mar, unidad de 5 pesos:
Ganador de Pica $ 12.60
Placé de Pica 6.80
Placé de Zeppelin 7.40
Placé de La Patti 28.70

Tercera carrera

Premio FAMA. — 1,200 metros.— $ 1,500 al 1.o, 300 al 2.o y 150 al tercero.

	G.	P.
1.o Titita II, 52 kilos, 5 años, por Duo d'Albe y Titea, del señor U. Silva, jockey C. Pombet	455	330
2.o Priora, 55 kilos, J. Oregón	818	555
3.o Elda, 61 kilos, E. Canales	401	251
4.o Yáquil, 46 kilos, C. Santander	344	257
Name, 54 kilos, N. Oteiza	29	27
San Vicente, 62 kilos, Alf. Silva	398	207
Pillullo, 50 kilos, R. Acuña	102	83
Santa Ana, 48 kilos, C. Castro	86	69
Roulotte, 47 kilos, P. Orellana	36	20
Tontonelli, 43 kilos, L. H. Silva	96	71
Guaraña, 43 kilos, M. Zúñiga	73	80
Epping, 41 kilos, J. Pinto	517	342
	3245	2292

Ganado por 2 cuerpos; el 3.o a un cuerpo.
Tiempo: 1.15.
No corrieron: His Lordship, 54 kilos, y Naveta 45 kilos.

Dividendos de Tribunas, unidad de 5 pesos:
Ganador de Titita $ 32.10
Placé de Titita 9.70
Placé de Priora 7.30
Placé de Elda 11.20

Dividendos de Galerías, unidad de 2 pesos:
Ganador de Titita $ 13.50
Placé de Titita 4.60
Placé de Priora 3.60
Placé de Elda 4.90

Dividendos de Viña del Mar, unidad de 5 pesos:
Ganador de Titita $ 37.20
Placé de Titita 13.20
Placé de Priora 11.10
Placé de Elda 10.10

Cuarta carrera

Premio FLOR. — 1,200 metros.— $ 1,500 al 1.o, 300 al 2.o y 150 al tercero.

	G.	P.
1.o Córcega, 47 kilos, 6 años, por Rolando II y Spirita, del señor L. A. Benítez, jockey Alf. Silva	373	237
2.o Gentille, 46 kilos, C. Santander	280	211
3.o Gracia, 52 kilos, M. J. Silva	682	348
4.o Himalaya, 45 kilos, J. Pinto	517	349
Chacolí, 58 kilos, J. Oregón	112	68
Hipócrates, 57 kilos, S. Ponce	516	317
Heródoto, 58 kilos, N. Oteiza	46	83
Alicahue, 51 kilos, C. Pombet	954	493

CHAMPAÑA
IMPORTADO Y NACIONAL
VENDE:
ALFREDO BLANCHARD
Calle La Bolsa 33

Use Ud. Crema IRIS

ADMINISTRADOR
Para el
CLUB VALPARAISO
Las personas que se interesen por este puesto, que quedará vacante por promoción del actual, pueden dirigirse por escrito, enviando los antecedentes del caso a
Club Valparaíso
CASILLA N.o 404
VALPARAISO
F-14

$ 69,98 y $ 110
Regios amoblados completos y con mesa de centro, realiza la Gran Fábrica Inglesa de Muebles de — Mimbre —

SAN ISIDRO 261
F-16

"LA NACION"
SUSCRICIONES:
Un año $ 50
Seis meses $ 26
Tres meses $ 14
Las suscriciones para 1922 se sirven desde luego.

FARO
CIGARRILLOS
20 cts. PAQUETE

UN SEÑOR
Que estuvo enfermo más de 8 años de las vías urinarias y vejiga, en cumplimiento de un voto, ofrece indicar el tratamiento con que se mejoró radicalmente en menos de quince días.
Dirigir carta a:
CASILLA 2214. — SANTIAGO

COMPRO
Brillantes, perlas, platino, oro chafalonía y toda joya de valor.
Pago el más alto precio y al contado.
"LA EQUITATIVA"
851 DELICIAS 851

VIOLETAS
Las pastillas más exquisitas para perfumar el aliento. Exija nuestra marca y no acepte otras.
LABORATORIO CHILE
SANTIAGO

Realización
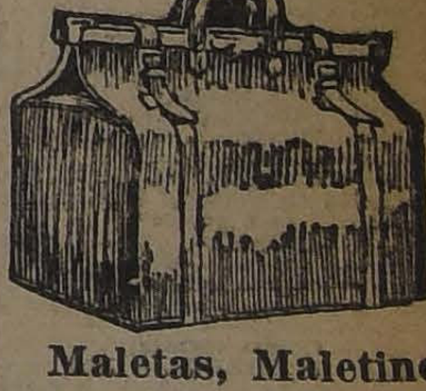
Maletas, Maletines, Cajas y demás artículos para viaje, de la Maletería que estaba en Puente 618, se liquidan por la mitad de su valor.
ESTADO 74

V I D A O B R E R A

PUBLICACIONES DE LA FEDERACION OBRERA DE CHILE

JUNTA EJECUTIVA FEDERAL. — El señor José Rojas Marín, ha donado una artística copa para que sea disputada en un gran campeonato de football, a beneficio de la huelga de la región carbonífera.

Este macht se efectuará el próximo Domingo en la cancha Metropolitana, ubicada en la calle Seminario esquina de Bilbao.

Hasta hoy se han inscrito los siguientes clubs: Cinco de Abril, Arco Iris, Germain, Zenteno, Carioca, y 1.o de Mayo, y se nos ha encargado invitar a pasar a inscribirse a los clubs Unión Chilena, Universo, Jorge V., Maestranza y a todos los que tengan que secundar este beneficio.

La inscripción para los clubs es gratis y solamente con pago de entradas, que valdrán sesenta centavos y tribuna, un peso.

Mañana a las 8.30 P. M., se celebrará una reunión de delegados de los clubs inscritos y simpatizantes, para los efectos del sorteo.

Desde el próximo Miércoles se venderán entradas en la administración de la Federación Obrera y en los locales de los Consejos Federales.

SOBRE EL ACUERDO DE LA JUNTA GENERAL DE LA SOCIEDAD MUTUAL DE COMERCIANTES

RAZONES QUE HAN MOTIVADO EL MANIFIESTO QUE LANZARA ESTA INSTITUCION AL COMERCIO. — LO QUE A ESTE RESPECTO DICE EL PRESIDENTE DE LA SOCIEDAD A "LA NACION"

Un completo éxito obtiene antenoche la velada de la Sociedad Dávila Baeza

Se prosigue con todo entusiasmo la campaña del gremio de peluqueros en favor del descanso dominical en estos establecimientos

El baile de fantasía del Sábado pasado en el Centro Social y Deportivo Jack Dempsey

LA ULTIMA SESION DE LA UNION LOCAL DE LOS TRABAJADORES DEL MUNDO (I. W. W.)—ACUERDO ADOPTADO A RAIZ DEL PARO GENERAL ULTIMO

La manifestación ofrecida por el Club Social Apolo al Centro de Excursionistas Hispano Americano, en la noche del Sábado pasado

FIESTAS, ACUERDOS Y CITACIONES SOCIALES

SOBRE EL MANIFIESTO QUE LANZARA PROXIMAMENTE LA SOCIEDAD MUTUAL DE COMERCIANTES

Sus motivos y algunos comentarios que a este respecto nos hace el Presidente de esta institución, señor Luis Cornejo Reveco

Hemos informado a nuestros lectores del acuerdo a que arribó la Sociedad Mutual de Comerciantes, en su última sesión de junta general, tendiente a redactar un manifiesto dirigido al comercio, señalándole las irregularidades cometidas por ciertas autoridades.

Ayer estuvo a vernos el presidente de la Sociedad, don Luis Cornejo Reveco, a quien, aprovechando esta circunstancia, entrevistamos sobre los orígenes de este próximo manifiesto y la idea que de esa iniciativa se había formado.

"Como autor de la idea de lanzar este manifiesto, comienza diciéndonos el señor Cornejo, me cabe manifestar en — en que vi-

SEÑOR LUIS CORNEJO REVECO, Presidente de la Sociedad Mutual de Comerciantes.

sito el hogar obrero de la Nación, las razones por las cuales me decidí a solicitar tal acuerdo de la junta general que se celebró el Viernes pasado.

Por primera providencia, continuó el señor Cornejo, se nos ha tildado a todos los que componemos las sociedades de comerciantes y que poseemos un pequeño negocio, de especuladores, que usufructuamos de la pobreza con los precios alzados en que vendemos nuestras mercaderías y varios otros comentarios, que van en directo desmedro para nosotros. En el deseo pues, de demostrar que esto carece de la razón más esencial, hemos estimado un deber lanzar este manifiesto, y al efecto se está redactando.

En él señalaremos, como lo hice en la sesión en que se acordó, que el origen de la carestía de los artículos de primera necesidad, aparte de producirlo la crisis por que atraviesa el país, está en el factor "honorarios" que solicitan algunos empleados inescrupulosos de ciertas reparticiones comunales, que invitan inevitablemente a los comerciantes a alzar sus precios para poder satisfacer sus exigencias, sin lo cual, son objeto de ciertas persecuciones, que tienen su epílogo, ya en los Juzgados civiles, criminales o en los de lo policía local; especialmente en estos últimos. Con el fin de explicar, de detallar minuciosamente y de pedir la cohesión del comercio, la más estricta unión y de ir contra esta mala práctica, tiene el manifiesto en proyecto, otra de las razones que lo motivan.

El Directorio de la institución se ha preocupado por varias veces de esta situación y no había querido proceder en la forma que las circunstancias aconsejaban, en espera de que se modificaría; pero dado el hecho que esto no ocurría, no tuvo más que, por medio del presidente, solicitar de la junta general el pase para dar vida, para hacer realidad este anhelo, porque así quedarán las cosas en su lugar y no se nos tildará, como ocurre con frecuencia, de que especulamos con el hambre del pueblo. Nosotros, pertenecemos también al pueblo, somos también obreros, porque trabajamos tanto o más que éstos mismos, y estas explicaciones que les vamos a dar a la clase obrera, estimábamos que procedían por cuanto que el hecho mismo de estar en continuo contacto con ella, nos hace comprender y constatar las proporciones verdaderamente alarmantes de la difusión de la pobreza en nuestro pueblo.

Pero, finalmente, y para no quitarles mucho tiempo, confío que este manifiesto tendrá el éxito que de él esperamos"—terminó manifestándonos el señor Cornejo Reveco.

LA CAMPAÑA DEL GREMIO DE DUEÑOS Y EMPLEADOS DE PELUQUERIAS, TENDIENTES A HACER CUMPLIR ESTRICTAMENTE EL DESCANSO DOMINICAL OBLIGATORIO

Ayer se ha verificado, de acuerdo con las instrucciones impartidas por la Sociedad de Dueños y Federación de Empleados de Peluquerías, los recorridos por los distintos barrios de la ciudad, con el objeto de hacer cumplir estrictamente el descanso dominical obligatorio en estos establecimientos.

Las comisiones compuestas por miembros de ambas corporaciones, recorrieron los diversos sectores que se les había asignado, encontrando en esta ocasión, un menor número de infractores a este acuerdo.

En vista del éxito de esta campaña, que ha tomado grandes proporciones en estos últimos días, la Sociedad de Dueños de Peluquerías celebrará esta noche, a las 9 P. M., una reunión con el objeto de seguir preocupándose de esta situación.

A esta sesión, concurrirá el Tercer Alcalde, señor Pedro León Ugalde, quien dictará una conferencia sobre la aplicación de esta ley y sus métodos para hacerla surtir mejor efecto.

Con este motivo, el presidente de la Sociedad de Dueños de Peluquerías nos ha pedido encarezcamos la asistencia a esta reunión, que se verificará en el local del Centro Demócrata, calle Rosas entre Bandera y Puente.

Acuerdos sociales

SOCIEDAD DE CARPINTEROS Y EBANISTAS FERMIN VIVACETA— Habiendo fallecido el socio jubilado señor don Clodomiro Lillo, se ruega a los socios y sociedades amigas, se dignen acompañar sus restos al Cementerio General hoy a las 2 P. M.

El cortejo partirá de Mapocho esquina Matucana.

UNION LOCAL DE LOS TRABAJADORES INDUSTRIALES DEL MUNDO. — (I. W. W.)— En la institución, reunida el Sábado 11 a fin de considerar el acuerdo de la Federación Obrera de Chile, que determinaba la cesación del paro general, acordó lanzar un manifiesto explicando su actitud y juicio respecto de él. Asimismo, nombrar dos delegados para hacer una investigación, de acuerdo con los otros delegados, nombrados por las demás instituciones, que se sienten afectadas con el paro nacional, para que investigue su desarrollo y hacerla pública.

Se ha citado a asamblea plena extraordinaria para el Jueves 16 a las 8 y media P. M.

FEDERACION DE OBREROS DE IMPRENTA. — Sección Santiago. — Hoy a las 7 y media de la mañana se reunirá la comisión que está encargada de solucionar todas las dificultades que se puedan presentar hoy a primera hora.

CONFRATERNIDAD SOCIAL DEPORTIVA OBRERA

La manifestación de antenoche en el Centro Social Apolo en honor del Centro Excursionista Hispano Americano

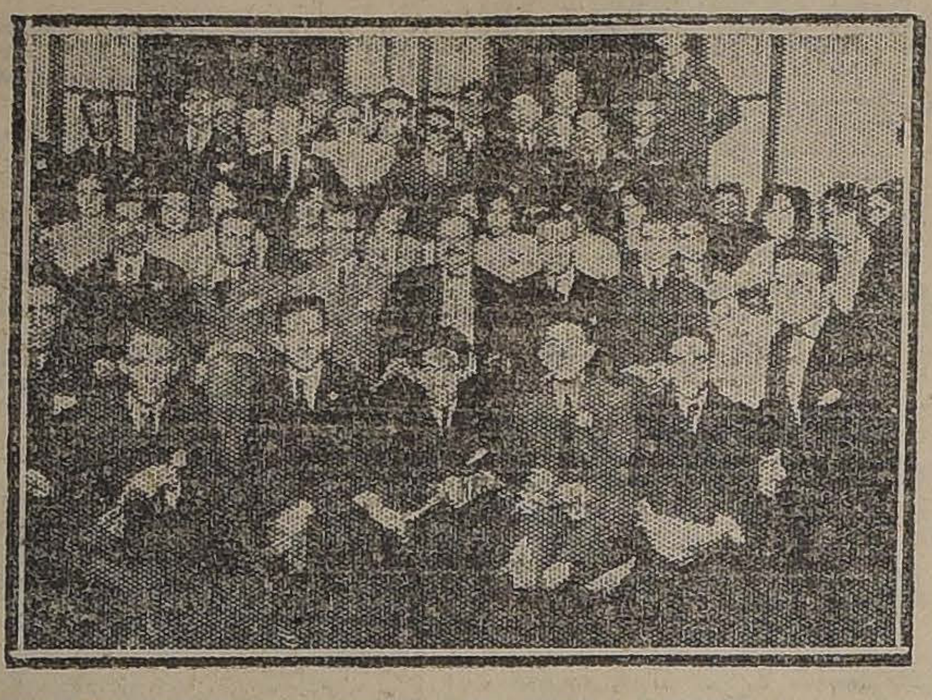

PARTE DE LOS ASISTENTES AL ACTO SOCIAL EFECTUADO ANTENOCHE EN HONOR DEL CENTRO EXCURSIONISTA HISPANO-AMERICANO

En el local del Club Social Apolo se ha llevado a efecto antenoche una simpática manifestación de camaradería entre esta institución y los componentes del Centro de Excursionistas Hispano-Americano, en cuyo honor se verificó un baile social amenizado por una orquesta.

A esta manifestación, asistió un numerosos grupo de personas, compuesto por socios de ambas corporaciones y representantes de instituciones amigas. En la hora oportuna ofreció la manifestación el presidente del Club Social Apolo, contestando a nombre de la sociedad festejada el señor Francisco Gómez. Ambos oradores fueron muy aplaudidos. A avanzadas horas de la madrugada se dió término a esta manifestación.

Forman dicha comisión los obreros Pedro O. Goycolea, Julio Valiente, Rogerio Rozas O., y José María Castro Rojas.

Al mismo tiempo redactará un volante al gremio citándolo a una asamblea general a que se resolverán diversos asuntos que urge solucionar.

Esta asamblea se efectuará hoy a la salida del taller (6 1|2.)

Todos los talleres deberán concurrir a esta sesión, pues se tomarán acuerdos transcendentales en beneficio de nuestra institución.

EN EL CENTRO SOCIAL Y DEPORTIVO JACK DEMPSEY

El baile de fantasía de antenoche

Brillante resultó bajo todo punto de vista, el baile de fantasía que había organizado esta institución y que público, que amiró los distintos disfraces.

Después de un baile social, se for-

UN GRUPO DE LOS CARACTERIZADOS, ASISTENTES AL BAILE DE FANTASIA EFECTUADO EN LA NOCHE DEL SABADO ULTIMO.

se llevó a efecto antenoche en su local de la calle San Pablo 1376.

A este baile, que había despertado gran entusiasmo se dió cita un numeroso grupo de relaciones sociales y mó a todos los disfrazados, asignándosele el premio al disfráz del señor Sánchez y mención honrosa al del señor Tokunaga.

Damos una vista de los asistentes a este baile.

SOCIEDAD DE SOCORROS MUTUOS MANUEL RODRIGUEZ. —El 8 del actual celebró sesión el directorio de esta sociedad; después de discutir varios asuntos relacionados con su buena marcha, se tomaron los siguientes acuerdos:

1.o Aceptar la renuncia del señor Temístocles Ibáñez, como administrador y recaudador de la Sociedad.

2.o Efectuar un paseo campestre a Talagante el 19 del presente, invitando a todos los socios y sus familias.

3.o Citar a junta general para el 15 de este mes, a fin de dar cuenta del balance y nombrar algunos directores que han renunciado.

4.o Nombrar las siguientes comisiones:

De escuela: Tránsito Valenzuela, Eduardo Acevedo, Antonio Garín, José Miño, Enrique Romo, Senén Ahumada, César Rossetti, Lorenzo Madrid, Gabriel Jara, Alberto Sotomayor y Armando Muñoz.

De edificio. — Guillermo Doren, Carlos Porra, y Manuel Weltz.

Comisión de fiestas. — Gabriel Lara, Enrique Romo, Antonio Garín, Tránsito José Valenzuela y Armando Muñoz.

Comisión de estatutos. — Daniel Guerra, Rafael Sepúlveda y Juan B. Neira, y, por último, se acordó nombrar la comisión de contabilidad en la junta del día 15.

CENTRO DE ALUMNOS Y EX-ALUMNOS DE LA ESCUELA NOCTURNA EXEQUIEL VILCHES. — San Francisco 748. — Esta institución, en su última junta general, entre otros tomó los siguientes acuerdos:

1.o Llevar a efecto el Domingo 19 del presente, en unión de los socios de la Sociedad Manuel Rodríguez, el paseo a Talagante que este Centro verificará en la mencionada fecha. La cuota para este paseo se fijó en la suma de $ 6 para caballeros y señoritas, corriendo los pasajes por cuenta del Centro.

2.o Autorizar la inversión de la suma de cien pesos para los efectos de este paseo.

3.o Que a las matinées de los Domingos a contar desde el próximo, se de principio a las 7 P. M. — El secretario.

CENTRO FAMILIAR MINERVA.— El trofeo Minerva. — El torneo que este centro había anunciado para el 4 de Febrero se postergó para el mes próximo, para llevarlo a efecto en el nuevo y amplio salón que este centro implantará en otro local.

Las inscripciones se reciben todas las noches de 9 1|2 a 11 1|2 en el salón social; pueden tomar parte particulares y de miembros de instituciones que no mantengan relación con este centro.

LA VELADA DEL SABADO PASADO DE LA SOCIEDAD DAVILA BAEZA

Se efectúa con todo éxito

ASISTENTES A LA VELADA EFECTUADA EL SABADO PASADO

Con todo éxito se llevó a efecto el Sábado pasado, en los salones de la Sociedad Artesanos La Unión, la velada que a beneficio de sus fondos sociales había organizado la Sociedad de Socorros Mutuos Miguel Dávila Baeza.

A esta velada, en la que se desarrolló un interesante programa de variedades, concurrió un numeroso público, que después de presenciar su desarrollo pasó a participar en el baile, que duró hasta las primeras horas de la madrugada.

Fiestas sociales

CUADRO ARTISTICO ... AZA. — Existe mucho ... por concurrir al benefic... conjunto viene preparando ... señor Manuel A. Morales ... señor Luis Barra, estrena... parodias muy cómicas. Las ... comenzarán a expenderse ... del beneficiado, Mapocho ...

UNION FEDERAL DE ... TAS, CARPINTEROS Y ... MILARES. — Por las ... del paro general nacional ... vó a efecto la reunión ... Miércoles pasado, pero ... se realizará sin falta; ... el concurso de conocid... amantes del arte, los que ... un importante y ameno ... variedades; la conferencia ... cargo del obrero Luis Rojas ... con el tema "Fundamento... cos", además el socio Baños ... tura a un trabajo literario ... siempre, la tribuna será ... refutar o ampliar los temas ... cusión.

El ateneo funciona los ... coles de cada semana de ... M., en el local: Avenida ... la entrada es libre.

—Para hoy están citados ... nión los miembros de la junta ... nistrativa: como hay varios ... tos de urgencia que despachar ... recomienda la asistencia ... P. M.

CENTRO SOCIAL Y DEPORTIVO ADOLFO MORALES. — ... mo de costumbre, habrá ... tructiva de baile a las ... P. M., y el Miércoles habrá ... general, para tratar el próximo ... seo del 5 de Marzo.

La sesión será a las 9 P. ...

CENTRO SOCIAL Y DEPORTIVO JACK DEMPSEY. — San ... 1276. — Este Centro prepara ... Jueves 16 del presente ... literario-musical en la cual ... rá el conjunto criollo que ... señores L'Assinas y Sam... Cruz. El producido de esta ... será a beneficio de unas ... ciones que mantiene el Centro.

La entrada con derecho ... tas se ha fijado en sesenta ... vos.

Hoy clase instructiva de ... media P. M.

SOCIEDAD UNION ANDRES BELLO DE SOCORROS MUTUOS. La comisión de fiestas.— ... sigue trabajando por dar ... cidez a la fiesta y baile ... se llevará a efecto el Sábado ... presente, en el salón de la ... Comerciantes del Mercado ... a beneficio de los fondos sociales ... el cual habrá rifa de varios ... donados por los socios, y ... to literario tomarán parte ... lar actor nacional señor ... rra, y el cuadro de comedia ... Aza; el barítono Ramón ... acompañarán al piano el ... Rodolfo Neira, con una excelente ... questa.

Citaciones

Centro Teatral Igualdad y ... jo. — Para hoy a las 8 P. M. ... carece la asistencia por haber ... tos importantes que tratar ... cal de costumbre.

Unión Local de los Trabajadores Industriales del Mundo (I. W. W.) — Al departamento en construcción ... sesión extraordinaria para ... a las 6 de la tarde, para resolver ... finitivamente lo relacionado ... atención de los enfermos.

Unión Federal de Mueblistas, Carpinteros y R. S. — A todos ... derados que trabajan en la ... zard a reunión para hoy a las ... la tarde en el salón.

Sociedad Proveedores de Leche. — A reunión de junta general para ... a las 9 P. M.

Por ser segunda citación, se ... nará con el número que asista.

Las personas que hayan tenido ... cargo la venta de tarjetas para ... paseo a Cartagena, deberán ... esta sesión el dinero o las tarjetas ... devueltas.

Unión Sindical de Operarios del Calzado. — Para hoy a las ... M., a todos los socios por haber ... tos de mucha importancia que ... tar.

Cólicos, Calambres, Neuralgias

ORODINA

Cuesta menos y vale más que Clorodina.

Pídala en todas las Boticas.

LABORATORIO CHILE SANTIAGO

Mía Cara, 48 kilos, R. Acuña 98 106

3578 2194

Ganado por 1 cuerpo; el tercero a 1|2 cabeza.

Tiempo: 1.14 1|5.

No corrieron: Cherry Whisky, 46 kilos, y Rapita, 45 kilos.

Dividendos de Tribunas, unidad de 5 pesos:

Ganador de Córcega	$ 50.10
Placé de Córcega	13.30
Placé de Gentille	16.30
Placé de Gracia	11.80

Dividendos de Galerías, unidad de 2 pesos:

Ganador de Córcega	$ 15.70
Placé de Córcega	5.10
Placé de Gentille	5.60
Placé de Gracia	4.60

Dividendos de Viña del Mar, unidad de 5 pesos:

Ganador de Córcega	$ 42.80
Placé de Córcega	13.50
Placé de Gentille	17.50
Placé de Gracia	12.30

Quinta carrera

Premio FEBRERO. — 1,300 metros.—$ 2,000 al 1.o, 600 al 2.o y 300 al 3.o

	G.	P.
1.o Carranza, 64 kilos, 5 años, por Jou Jou y Sabandija, del señor A. Tapia, jockey Arm. Godoy	661	377
2.o Samaniego, 46 kilos, 4 años, por Sir Samuel y Euscara, del señor R. Fernández, jockey E. Aguilera	729	407
3.o Orense, 46.5 kilos, C. Castro	144	108
4.o Loto, 43 kilos, C. Santander	508	348
Marimán, 59 kilos, M. Gamboa	774	406
Helyette, 55 kilos, L. A. Parada	1058	497
Feudal, 52 kilos, J. Oregón	719	259
Chichí, 41 kilos, J. Pinto	663	327
Walpurgis, 42 kilos, L. H. Silva	114	93
Zolika, 40 kilos, A. Sánchez	84	56
	5449	3033

Ganado en empate; el 3.o a dos cuerpos.

Tiempo: 2.1 2|5.

Dividendos de tribunas, unidad de 5 pesos

Ganador de Carranza	$ 18.30
Ganador de Samaniego	17.00
Placé de Carranza	13.10
Id. de Samaniego	12.50
Id. de Orense	33.40

Dividendos de galerías, unidad de 2 pesos

Ganador de Carranza	$ 8.90
Ganador de Samaniego	8.10
Placé de Carranza	6.20
Id. de Samaniego	5.50
Id. de Orense	12.70

Dividendos de Viña del Mar, unidad de 5 pesos

Ganador de Carranza	$ 28.00
Id. de Samaniego	19.30
Placé de Carranza	20.20
Id. de Samaniego	10.10
Id. de Orense	26.30

Sexta carrera

Premio FAVORITA. — 1,200 metros. — $ 1,500 al 1.o, 300 al 2.o y 150 al 3.o

	G.	P.
1.o Santa Tecla, 50 kilos, 5 años, por March Flower y Armida, del señor M. Sáez, jockey C. Pombet	899	357
2.o Fatalist, 46 kilos, J. Pinto	636	360
3.o Riodina, 51 kilos, J. Oregón	991	386
4.o Eylau, 57 kilos, N. Oteíza	119	85
Herodes, 59 kilos, S. Ponce	136	60
Luminosa, 54 kilos, M. Gamboa	1038	330
Coila, 52 kilos, L. A. Zúñiga	708	414
Siciliana, 50, M. J. Silva	344	237
Golosina, 49 kilos, E. Aguilera	230	168
Francesita, 49 kilos, F. Corvalán	225	235
Yo, 47, L. H. Silva	216	157
	5447	2790

Ganado por 1 1|2 cuerpo; el 3.o a una cabeza.

Tiempo: 1.14 1|5.

Dividendos de tribunas, unidad de 5 pesos

Ganador de Santa Tecla	$ 35.10
Placé de id.	11.50
Id. de Fatalist	11.40
Id. de Riodina	11.00

Dividendos de galerías, unidad de 2 pesos

Ganador de Santa Tecla	$ 8.90
Placé de id.	3.90
Id. de Fatalist	4.50
Id. de Riodina	4.40

Dividendos de Viña del Mar, unidad de 5 pesos

Ganador de Santa Tecla	$ 31.70
Placé de id.	13.00
Id. de Fatalist	10.40
Id. de Riodina	18.10

Séptima carrera

Premio FURTUNIO. — 1,200 metros.—$ 1,500 al 1.o, 300 al 2.o y 150 al 3.o

	G.	P.
1.o Edimboro, 49 kilos, 4 años, por Hallington Lad y Admiration, del señor C. A. Gómez, J. Pinto	1142	443
2.o Fogazzaro, 48 kilos, E. Aguilera	1015	460
3.o Sacarina, 50 kilos, L. A. Parada	423	175
4.o Fagra, 60 kilos, M. J. Silva	1153	421
Ofensivo, 58 kilos, S. Ponce	240	111
Trigo, 49, L. A. Zúñiga	758	264
	4731	1873

Ganado por 2 1|2 cuerpos; el 3.o a un cuerpo.

Tiempo: 1.14.

Dividendos de tribunas, unidad de 5 pesos

Ganador de Edimboro	$ 13.60
Placé de id.	9.40
Id. de Fogazzaro	9.30

Dividendos de galerías, unidad de 2 pesos

Ganador de Edimboro	$ 8.50
Placé de id.	4.30
Id. de Fogazzaro	4.10

Dividendos de Viña del Mar, unidad de 5 pesos

Ganador de Edimboro	$ 21.40
Placé de id.	10.20
Id. de Fogazzaro	10.10

NOTICIAS DIVERSAS

Nitrato. — Ganador de la primera carrera del Valparaíso Sporting Club fué adjudicado a su dueño en la suma de $ 5,900.

Reclamos.— Después de corrida la 6.a carrera, en el Valparaíso Sporting Club, reclamaron Dover contra Walter Scott y Vendimia contra Whip, siendo ambos desestimados por la Junta de Comisarios.

Suspensiones en el Hipódromo Chile.— Por no seguir su línea con Galana en la 1.a carrera el jockey Luis A. Parada, fué suspendido por dos días de carreras.

—Por igual tiempo fué suspendido el jockey Santiago Ponce, por la forma en que condujo a Ofensivo en la última carrera.

Tib-Bit. — Fué puesto en remate después de la 4.a carrera del Hipódromo Chile y adjudicado a su propietario en la suma de $ 720.

APERTURA DE INSCRIPCIONES

Hoy, a las 4 P. M., se abren en la secretaría del Valparaíso Sporting Club y del Hipódromo Chile, las inscripciones para las carreras del Domingo 19 de Febrero de 1922, cuyos programas de entrada son los siguientes:

Valparaíso Sporting Club

I. Premio Harvester. — 1,600 metros.— Para caballos de 3 años que no hayan ganado carreras reglamentarias o clásicas. — Peso: 50 kilos. —Recargo de tres kilos por cada carrera ganada desde el 1.o de Julio de 1921.— Entrada: $ 30. — Premios $ 3,000 al 1.o y 500 al 2.o

II. Premio Heaume.— 800 metros. —Para productos de 2 años que no hayan ganado. — Pero 54 kilos. — Entrada: $ 40. — Premios $ 4,000 al 1.o y 700 al 2.o

III. Premio Hebron. — 1,400 metros. — Para caballos de 4 años y más que no hayan ganado más de tres carreras desde el 1.o de Julio de 1921. — Peso: 56 kilos. —Recargo de 3 kilos a los ganadores de una carrera, de 5 kilos a los ganadores de dos carreras y de 7 kilos a los ganadores de tres carreras desde la misma fecha. — Entrada: $ 30. — Premios: $ 3,000 al 1.o y 500 al 2.o

IV. Premio Club Hípico de Santiago (antes La Revancha). — Carrera clásica cerrada. — 2,600 metros. — Para omnium. — Peso de Reglamento. — Recargo por sumas ganadas desde el 1.o de Enero de 1921, como sigue: de $ 20,001 a 30 mil, 2 kilos; de 30,001 a 40 mil pesos, 3 kilos; de 40,001 a 50 mil pesos, 4 kilos y de más de 50 mil pesos, 6 kilos.—Descargo a los que no hayan ganado $ 20,000 desde que corren, 2 kilos por cada $ 5,000 o fracción menor ganados.— Descargo extra de 3 kilos a los nacidos en Chile que nunca hayan ganado un premio de $ 5,000 o más.— Entrada: $ 100 en dos cuotas, $ 30 el 14 de Noviembre de 1921 y $ 70 el Lunes anterior al día de la carrera.— Premios: Un objeto de arte obsequiado por el Club Hípico de Santiago y $ 10,000 al 1.o, $ 1,000 al 2.o, 500 al 3.o y 1,000 al criador del ganador, si éste es nacido en el país.

Están inscritos:

Alta Ley, Auvernia, Baylen, Bycycle, Cayes ex-Fife, Comunera, Durbar, Elqui, Etón, Electrón, Euclid, Falkland, Falsete, Feño, Flapper, Ficticio, Finale, Gabinete, Glasgow, General, Gloriola, Harold, King's Ferry, La Grippe, Mike, Mónaco, Monford, Neumático, Niagua, Nitrógeno, Oviedo, Perla White, Pierrot II, Rintintin, Rock Ferry, St. George, Tandé, Tenorio, Voyou, Welladay, Whip, Winchester.

V. Premio Harkaway. — 1,000 metros. — Para todo caballo ganador. —Handicap.— Entrada: $ 30.— Premios: $ 3,000 al 1.o y 500 al 2.o

VI. Premio Hampton. — 1,600 metros.— Para caballos ganadores de más de $ 10,000.— Handicap.— El top weight no excederá de 63 kilos.— Entrada: $ 40.—Premios: 4 mil pesos al 1.o y 700 al 2.o

Hipódromo Chile

I. Premio Guindos. — Para 3 años no ganadores.—peso 56 kilos.— Descargo a perdedores de un kilo por carrera perdida.— Inscripción: $ 10. —Premios: $ 1,000 al 1.o y 100 al 2.o—Distancia: 750 metros.

II. Premios Gloria.— Handicap.— Para hacks.— Inscripción $ 10. — Premios $ 1,000 al 1.o y 100 al 2.o —Distancia: 1,200 metros.

III. Premio Gorbea. — ... Handicap. —Inscripción: $ ... mio: $ 1,500 al 1.o— Distancia: ... metros.

IV. Premio Gatico.—Omnium. Handicap.— Inscripción: $ 20. — ... $ 2,000 al 1.o— Distancia: 1,5.. metros.

La Gran Fábrica de Muebles "LA INDUSTRIAL"

SAN DIEGO 560.—TELEFONO 52, MATADERO.—CASILLA 5100.—CORREO 3.—SANTIAGO

Avisa a su distinguida clientela y al público en general, que sus muebles de variados estilos han sufrido una no despreciable rebaja en sus precios al contado y a plazo.

Aprovechen esta nueva rebaja, que es la última de la temporada.

Les recomendamos los nuevos estilos, muy elegantes y confortables, y para todos los gustos.

En el 4.o Sorteo salió favorecido el N.o 50, perteneciente al señor Pedro J. Strany. F-14

Sigue la Gran Rebaja de Precios

$ 0.60	lata Duraznos Rubio, blac., partidos.
0.50	lata Arvejitas Nuevas.
0.60	lata Porotitos Rubio.
2.60	lata Cocoa Peptonizada.
0.60	lata Sardinas c. llaves.
0.40	lata Choclos picados.
1.85	lata Miel Palma.
1.60	lata Salmón Pnick.
0.60	lata Tomates sin agua.
1.00	4 panes chocolate Francés Español.
2.50	Botella Coñac Tónico.
1.80	Botella vino Añejo Borgoña.
4.20	Botella Anís, Estilo Mono.
3.70	Botella Bitter, Botella 1 litro.
3.60	Botella Oporto Estrella.
3.80	Botella Horchata Grosella, Granadina, Piña, Limón y Naranja. Botella 1 litro.

Azúcar granulada y Pan a precios fuera de toda competencia.

VENTAS POR MAYOR Y MENOR

AGUILÓ Hnos.

PUENTE 575 - 577

DEPORTES

LA COMISION NACIONAL DE CULTURA FISICA

Las modificaciones al proyecto

Conversando con el ex-Ministro de Instrucción, autor de la moción primitiva

Ya para nadie pasa desapercibida toda cuestión que esté vinculada al perfeccionamiento físico y moral de los individuos por medio de la práctica de los deportes. Es así como a muchos preocupa actualmente el estudio del proyecto de ley que se propone modificar el Directorio de la Federación Sportiva Nacional a fin de que el Poder Legislativo pueda entrar de lleno a legislar sobre la Comisión Nacional de Cultura Física. La creación de este organismo fué propuesta en una moción presentada por el diputado señor Tomás Ramírez Frías cuando era Ministro de Justicia e Instrucción Pública. La Comisión del ramo le introdujo algunas modificaciones, a las que vendrán a agregarse las que posteriormente practicó al proyecto el Directorio de la Federación Sportiva Nacional de Chile.

Hechas esas modificaciones hemos querido conocer la opinión que acerca de ellas tiene el autor del proyecto primitivo, señor Tomás Ramírez Frías. Al efecto, nuestro asiduo colaborador don Carlos Valdivieso, delegado de la Federación Sportiva Nacional de Chile en jira por el Sur del país, se ha servido entrevistar, a su paso por Valdivia, al diputado señor Ramírez Frías, que se encuentra accidentalmente en aquella ciudad.

El señor Ramírez Frías—nos dice el señor Valdivieso—sostiene que dada la excelente organización de la Federación Sportiva Nacional, ella debe ser quien elija seis de los siete miembros de que constaría la Comisión. El séptimo sería el Director del Instituto Superior de Educación Física. Es innecesaria la presencia de representantes del Senado y de la Cámara de Diputados en la Comisión, aparte de que tales representantes vendrían a imprimirle al nuevo organismo un tinte político. Asimismo, considero que no debe formar parte de la Comisión un regidor de la Municipalidad de Santiago, ya que la Comisión abarca todo el país y no sólo la ciudad de Santiago, en cuyo caso sí que sería admisible la presencia de un representante de corporación local.

En cuanto a las Comisiones provinciales, podrían constituírse con cuatro representantes de los distintos deportes.

Me parece muy acertado que se destine el 30 por ciento de los recursos que da este proyecto al sostenimiento de los deportes en aquellas provincias donde no haya hipódromos. Estimo, además, que la contribución sobre teatros debe ser destinada al fomento de esta clase de actividades.

El proyecto en estudio no significa que los particulares y las Municipalidades no sigan ayudando a los deportes; antes bien, me parece indispensable que se siga contando con el concurso de aquellas personas o instituciones que hasta hoy han hecho al país el inmenso bien de no dejar morir estas iniciativas salvadoras de la raza. Yo,—termina diciendo el señor Ramírez Frías,—fomento el deporte, porque veo en ello una cuestión nacional, veo que de aquí arranca el vigor de nuestra raza, veo que la higiene no seguirá siendo desconocida de nuestro pueblo y que paulatinamente irán desocupándose los hospitales y economizándose muchos millones de pesos a la Beneficencia. En una obra de bien público de tanto aliento debemos poner todos el mayor esfuerzo de que seamos capaces. En este sentido no puedo menos que aplaudir calurosamente a "La Nación" que ha desarrollado una labor fecunda desde que se fundó.

LOS REFEREES Y LAS INFRACCIONES CASUALES

El reglamento general del juego nos dice, que para que una infracción sea punible debe estar revestida de manifiesta intención; pero, no dice que todos los "hands" (manos) que se produzcan durante el desarrollo de un partido deberán ser castigados. Son estas dos infracciones las que más son reclamadas injustamente por el público y por los mismos jugadores, en particular, si se han producido dentro del área peligrosa; en un partido jugado entre dos clubs que militan en la dirección superior, hemos contado la friolera de seis "hands" cometidos dentro del área peligrosa que el juez, procediendo con todo acierto y corrección, no castigó, puesto que no eran intencionales. Imagínese el lector lo que hubiese significado para el bando castigado tan gran número de penales.

Es muy fácil, cuando un jugador va corriendo en busca de la pelota, que ésta al ser violentamente detenida pique de manera que rebote en su cuerpo, y muchas veces en las manos, codos, brazos u hombros; y esto sucede frecuentemente, sin que el jugador haya tenido la más remota intención de detener con las manos o de jugarla con ellas. Los "hands" que deben ser penados son aquellos que se producen con intención de detener o jugar la pelota con las manos.

Dentro del área penal sucede, a veces, que estando el partido en igualdad de tantos, los jugadores contrarios tratan de dirigir la pelota a las manos de los jugadores del bando atacado, con el único y antideportivo propósito de inducir al juez a conceder un penal a su favor, definiendo de este modo un partido que no hubiera terminado sino con un empate; los jugadores (son muy contados), que así proceden y que por lo tanto juegan de mala fe, o es que tratan de engañar al juez, deben ser severamente amonestados por el árbitro; no veréis jamás a un jugador correcto y caballeresco pretender lograr por medios ilícitos lo que la legalidad y el buen juego no han conseguido.

Jugadores hay también que en medio de su entusiasmo no atinan sino a levantar las manos y los brazos con el objeto de alcanzar y detener la pelota; con estos jugadores el juez deberá proceder, no diremos con la misma severidad que con aquéllos, pero es conveniente indicarles que no pueden jugar de este modo; y si desobedecen o reinciden, menospreciando y desoyendo las indicaciones del juez, éste los hará retirar de inmediato de la cancha.

De la intencionalidad de esta infracción incumbe al juez, y sólo a él fallar, aunque en casos de duda puede consultar la opinión al linesman, cuando, como es lógico, éste le despierte confianza absoluta; si el linesman indica que el "hands" ha sido intencional levantando su bandera y el juez no está de acuerdo, primará en todos los casos (aún en aquellos en que el error del juez sea evidente para los demás), la opinión del referee, y el linesman deberá no protestar ni mostrarse indignado, a fin de no excitar el ánimo de los jugadores y del público; si el linesman entra en la cancha con el objeto de protestar al juez su fallo o le recrimine su actuación, el buen juez deberá expulsar de la cancha al juez de raya y pedir o buscarle reemplazante, si el que se le propone no es de su confianza.

Si el público conociera bien el reglamento, esta infracción no sería motivo de tantas discusiones; pero sucede todo lo contrario: apenas un jugador toca la pelota con las manos, o, mejor dicho, en cuanto la pelota toca la mano o cualquier parte del brazo de un jugador, el público, indignado, pide a gritos: ¡Hands, hands!; y si la pelota ha sido tocada dentro del área peligrosa, los partidarios del bando que debiera, según ellos, ser favorecido con el puntapié, claman a voz en cuello: ¡Pénal, pénal! Es indudable que en el trascurso de un partido se produce, generalmente, un número más o menos grande del "hands" no intencionales y si el juez debiera penarlos, los partidos se definirían siempre por el bando que ha obtenido mayor número de esta clase de puntapiés libres, sobre todo dentro del área peligrosa.

Así, pues, para que un "hands" se castigue es necesario, es indispensable que haya habido la intención de jugar o tocar la pelota con las manos y el criterio del juez es el que decide de si ha habido o no tal intención; por lo tanto, público y jugadores deben tener en cuenta que para nada ha de influir en el ánimo ni en la resolución del juez, sus gritos ni sus amenazas, y que, por el contrario, éstas jamás deberán hacerse.

En cuanto a lo que respecta a los "foulds", diremos lo mismo.

Para que un pechazo o zancadilla deba ser penado, es necesario que sea intencional y que encierre el propósito de lastimar o lesionar al contrario.

Todos los que juegan el balompié saben muy bien lo fácil que es caer a un jugador mientras éste corre con la pelota; pues, como el jugador que emprende una corrida, puede decirse que no tiene ningún punto de apoyo, la menor sacudida que experimente le hará perder forzosamente el equilibrio y caerá; esta caída no significa que el jugador que la ha motivado haya tenido la intención de lastimarlo, sino de despojarlo de la pelota o alejarlo del lugar de peligro para su valla.

Veremos ahora cuáles son los pechazos que son permitidos y cuáles son los que deben ser castigados, así como también todos los "foulds" que deben ser posibles de penar.

Si un jugador lleva la pelota y un adversario lo alcanza y lo pecha con el fin enunciado, sin intención de lastimarlo, no se deberá castigar este pechazo, aún en el caso de que el jugador pechado ruede por el suelo por efecto o como consecuencia del pechazo. El juez solamente es quien está ampliamente autorizado para decidir si el pechazo ha llevado o no la intención de lastimar o herir al adversario, y sus fallos no podrán ser revocados ni protestados por nadie, absolutamente por nadie.

Para los "hands" intencionales se toma en cuenta cualquier parte del brazo desde la mano hasta la altura del hombro. Sucede, a veces, que un zaguero al pretender rechazar la pelota que viene llegando al suelo, lo hace con tan mala suerte que chinga el puntapié, y la pelota, siguiendo su trayectoria, rebota en el brazo o en las manos; ésta no constituye una infracción, desde el momento que el jugador no ha tenido la intención de rechazarla con la mano, sino que ha sido lo que se llama un "hands" casual.

El arquero no puede ser penado con un penal por jugar con las manos la pelota, pues, veremos que este jugador es el único que tiene esta prerrogativa dentro del área peligrosa; pero, contrariamente a lo que piensa la mayoría del público y aún de los jugadores, un goalkeeper puede ser castigado con un penal, por el hecho de cometer un foul dentro del área peligrosa, como lo explicaremos en capítulo que daremos después.

Recomendamos, pues, a los señores árbitros que tengan mucha calma y mucha prudencia y, sobre todo, calma, mucho tacto al conceder un penal, dada la importancia que esta pena reviste y que no se dejen sorprender por los gritos de jugadores poco escrupulosos y de partidarios fanáticos, teniendo siempre presente que es a él a quien corresponde dictaminar de la intención de una falta.

L. CH.
Jabón de Afrecho
En cajitas de una gruesa o en docenas. Especial para que las familias lleven al campo o a la costa.
LABORATORIO CHILE
F-15

Con grandes facilidades en el pago
MUEBLES
SAN ANTONIO 62
Entrega inmediata
13-F

BOX

LA VELADA DE ESTA NOCHE EN EL CIRCO VERY STRONG

Beneficio a Víctor Podestá

El Centro Benjamín Tallman y su ex-campeón Froilán Rojas

Campeonato Gustavo Orellana

OTRAS NOTICIAS

EN EL VERY STRONG. — Los matches de esta noche. — La Empresa Jáuregui, ofrece para esta noche una interesante velada boxeril a beneficio del ex-campeón de peso medio pesado Víctor Podestá, que desde hace mucho tiempo se encuentra enfermo e imposibilitado para ejercer su profesión, por eso se hace un llamado a los deportistas para que contribuyan con su óbolo a ayudar a este profesional.

El programa es el siguiente:

4 rounds entre Carlos Abarca y Zenón Hidalgo.

4 rounds entre Antonino Parissi y D. Peña.

4 rounds entre Manuel Sánchez y A. Hevia.

2 rounds entre Domingo Silva y Carlos Soto.

2 rounds entre Luis Gonzáles y U. Contreras.

2 rounds entre Froilán Rojas y A. Mery.

Jesús Romero contra Ramón Romero.

Benito Miranda contra Fortunato Ramos.

Pelea de fondo a 6 rounds entre Carlos Toro y Ramiro Mardones, premio una medalla de oro donada por don R. Sánchez.

EN HONOR DE FROILAN ROJAS. — Interesante velada en el Centro Tallman. — El Viernes próximo se efectuará en el Centro Benjamín Tallman de la calle San Francisco, una interesante velada pugilística organizada por dicho Centro en honor de Froilán Rojas, uno de nuestros mejores profesionales del peso liviano.

Como es de todos sabido, Froilán Rojas se formó bajo la dirección del Centro Tallman y a esta institución le debe el haber sido el primer campeón peso pluma oficial de Chile, título que le concedió la Asociación de Centros de Box, en el año 1918, después de haber vencido en emocionantes luchas a los mejores amateurs de esa época, contándose entre ellos, a Carlos Abarca, Manuel Contreras, Julio González, Salvador Roca y otros más.

El Centro Tallman que no olvida a los socios que han sabido corresponder con gratitud los esfuerzos que por ellos se han gastado, brindará para el próximo Viernes una interesante velada en honor de Rojas y con cuyo motivo se efectuará esa noche interesantes peleas.

Froilán Rojas hará una exhibición a cuatro rounds con Floridor Pino.

CAMPEONATO BOXERIL ESCUDO G. ORELLANA. — El Jueves próximo, debe efectuarse la pelea de desempate entre los señores Andrés García, del J. Perry B. C., y Jorge Navarro, del E. Madrid.

Si los representantes de los pe-leadores tienen algún reclamo que hacer deben presentarlo al presidente del Centro Tallman, señor J. Moreno, hoy Lunes, antes de las 6 de la tarde, para que sea elevado a la consideración del árbitro general señor Guillermo Matte H.

VERY STRONG. — El Viernes próximo se efectuará la velada pugilística donde figura la pelea de fondo entre Germán Correa y Angel Pardo. Además ese día habrá seis peleas con decisión.

GIMNASIO MANUEL SANCHEZ. —Los miembros que componen este nuevo gimnasio con todo entusiasmo siguen los preparativos para llevar a efecto con toda solemnidad su inauguración, y para que tenga mayor realce esta velada boxeril se ha invitado ya a los redactores deportivos de todos los diarios, dirigentes de la Federación de Box y Centros amigos.

CENTRO JAMES PERRY B. C.— Cítase a sesión para hoy, a las 9 P. M., en San Pablo 1636. Se recomienda la asistencia por haber asuntos importantes que tratar.

CLUB INTERNACIONAL IGNACIO SEPULVEDA. — Cítase, a sesión para hoy a las 6 P. M., en el mismo local.

Escuela de Ingeniería y Arquitectura, Pabellón de Física.

CENTRO SPORTIVO QUINTIN ROMERO. — Varios entusiastas jóvenes del barrio Matadero han formado un Centro de box, que llevará el nombre del profesional Quintín Romero.

JOSE MIGUEL CARRERA B. C. —Cítase a junta general de socios para tratar asuntos de importancia para el Lunes 13 del presente, a las 9 P. M. Local: Bandera 878.

DESAFIOS.— René Contreras, de 83 kilos, del Cornelio Saavedra, desafía a los siguientes aficionados: Willan Seda, del Gregorio Santa Cruz; Oscar Venvelagua, del Mac Gallant B. C.; Juan A. Rojas, del National B. C., y a Erasmo Molina.

Bases: Agustinas N.o 2270, de 8 P. M. a 10 P. M.

—Miguel Adasme A., infantil de 36 kilos, del Galvarino Atlético, desafía a cualquier aficionado de su peso de la capital. Bases: Avenida San Luis 1583 (Independencia).

—Ricardo Marchant, particular desafía a los señores Víctor Soto y Juan B. Contreras.

—Armando Segovia, aficionado particular desafía a un match de box a los señores Rogelio Vargas, del Centro Alberto Coleman y al señor Luis Lauce, del Gregorio Santa Cruz.

Contestar por la prensa.

—Segundo Pino, de 53 kilos, del Centro Deportivo El Globo, desafía al señor Luis Muñoz, del Exequiel Vilches.

Bases: calle Huemul 1066.

—Francisco Fournet, de 65 kilos, del Ricardo Lyon B. C., desafía al señor José M. Pérez, del Maipú B. C. Bases: B. Guerrero 674.

—Humberto Soto, aficionado particular, de 51 kilos, desafía al señor Eduardo Moya.

Bases: en Herrera 781.

—Alberto Abarca, aficionado de 54 kilos, del Centro Gregorio Santa Cruz, desafía a todos los aficionados de su peso del Centro Luis Bernal, y especialmente al señor Oscar 2.o Ahumada.

Bases: Herrera 781.

—César Cerrutti, desafía por tercera y última vez al señor Juan Pinochet Nieto.

Bases: Lira 651.

INDUSTRIAS Y COMERCIO

ACCIONES Y BONOS

ULTIMAS COTIZACIONES

	Pagados	Precios	
BANCOS			
Chile	$ 100	189 1|2	c.
Concepción	$ 50	85	n.
Curicó	$ 100	121	n.
Edwards	$ 100	100	n.
Español de Chile	$ 100	150	v.
Francés de Chile	$ 50	32	c.
Garantizador	$ 50	8	tr.
Hip. de Chile	$ 50	600	c.
Hip. de Crédito	$ 50	39	n.
Hip de Valp.	$ 100	138	tr.
Industria y del C.	$ 20	15	v.
Italiano, serie A	$ 100	47	tr.
Italiano, serie B.	$ 100	81	tr.
Nacional	$ 50	61	tr.
Talca	$ 100	120	n.
MINERAS			
Araca	£ 1	84	tr.
Arauco	$ 10	3 1|4	tr.
Carbonif. Penco	—	18	v.
Caylloma	sh 5	5 1|4	v.
Colquiri	$ 5	1 3|8	c.
Condoriaco	—	20	c.
Coronel	$ 20	3	c.
Chacaltaya	£ 1	16 1|2	c.
Chañarcillo	1	9	v.
Choicas	—	8	n.
Disputada	$ 26	49	tr.
Fortuna Colquiri	—	8	n.
Gatico	£ 1	13 3|4	c.
Guanaco	1	10 1|2	tr.
Huanillos	—	10 3|4	n.
Huanuni	$ —	96	v.
Lebu	$ 60	84	c.
Llallagua	£ 1	376	v.
Máfil	50	107	tr.
Minera e Ind.	$ 60	41	c.
Monte Blanco	£ 4	3 1|2	c.
Nueva Elqui	$ 10	36 1|2	v.
Oploca	£ 1	86	v.
Oruro	20	25	tr.
Parga	$ 25	21	tr.
Pintados	—	2	c.
Poderosa	—	15	n.
San Bartolo	$ 20	18 1|2	v.
Santo Cristo	—	15	c.
S. José O., Ser. A	—	9 3|4	tr.
S. José O., Ser. B	—	5 1|4	c.
Sta. Rita	$ 5	19 1|2	tr.
Schwager	£ 1	70	tr.
Taltal	$ 10	14 1|2	tr.
Tocopilla	£ 1	102	c.
Totoral	$ 10	6 1|2	v.
Tres Puntas	5	82 1|4	tr.
Vacas	$ 5	7 3|8	c.
Yaco	—	3 1|8	tr.
SALITRERAS			
Agua Santa	£ 1	115	tr.
Agua Verde	—	21	n.
Alianza de T.	$ 20	2	tr.
Antofagasta	£ 1	53 3|4	tr.
Barcelona	10	6	tr.
Boquete	1	4 1|4	tr.
Cerrillos Antof.	—	3	n.
Chilena	£ 1	16 1|2	c.
Dones	$ 1	20	c.
Flor del Desierto	—	50	n.
Galicia	£ 1	35 3|4	tr.
La Unión	$ 20	12	c.
Lastenia	—	36 1|2	tr.
Loa	£ 1	78	tr.
Nueva Castilla	£ 20	16 1|2	c.
Perfetti	1	10 1|2	tr.
Perseverancia	$ 20	10	n.
Tocopilla	—	740	c.
Unión de Taltal	—	0.20	n.
AGRICOLAS Y GANADERAS			
Aysen	£ 1	22 1|2	tr.
Gente Grande	£ 1	42	tr.
Laguna Blanca	£ 1	39	tr.
Río Cisnes	£ 1	26	n.
T. del Fuego	£ 1	101 1|2	tr.
[illegible]	—	30	tr.
Vallenar	$ 20	45	n.
SEGUROS			
Alemana	$ 175	310	c.
Alianza Chilena	$ 25	61	n.
América	$ 25	91	n.
[illegible]	150	240	v.
Araucanía	$ 25	45	n.
Anglo Chilena	$ 25	71 1|2	n.
Comercial	$ 125	195	n.
Central	25	70	n.
Chilena C.	25	68	tr.
Cóndor	$ 20	13 1|8	tr.
Esmeralda	—	17	n.
Española	$ 100	260	n.
Estrella	10	20	tr.
Francesa	$ 50	175	v.
Franco Chilena	25	28	n.
Internacional	25	75	n.
Italia	$ 100	390	n.
Iberia	62.50	125	n.
Germania	25	40	c.
Mundial	100	105	n.
Mapocho	50	143	n.
Nacional	$ 500	670	n.
Nueva España	125	220	n.
Previsora	50	24	tr.
Protectora	25	205	n
Porteña	10	5	n.
Providencia	$ 20	17	n.
República	50	—	
Salvadora	33	—	
Santiago	200	276	n.
Unión Chilena	375	600	c.
Unión Nacional	$ 60	65	tr.
INDUSTRIALES			
Austral de M.	—	0.90	c.
Buq. y Maderas	$ 50	30	tr.
Catres	100	85	n.
Cemento Melón	£ 1	28 1|2	tr.
Cervecerías U.	$ 20	33	c.
Chilena Fósforos	$ 20	121 1|2	n.
Clavos y P. de A.	100	—	
Chiclayo	—	36	n.
Diques	$ 100	125	n.
Electricidad Ind	$ 50	90	c.
Envases y E.	10	9 1|2	tr.
Gas Concepción	—	35	tr.
Gas de Santiago	$ 50	44 1|2	tr.
Gas Valparaíso	$ 50	97 1|2	n.
H. Metalúrgica	—	3,500	v.
Imprenta	$ 100	81	tr.
Industrial	20	27 1|2	n.
Laboratorio Ch.	25	74	c.
Maestranza y G.	£ 2	13	n.
Malvoa	$ 20	17	tr.
Molin. El Globo	100	73	n.
Nac. Cervezas	$ 25	17	c.
Nac. Fuerza Eléc.	20	—	
Pan y Galletas	—	22 3|4	n.
Paños de Tomé	—	150	c.
Perfumería	—	24	n.
Ref. Penco (oro)	$ 13.33	52	tr.
Tabacos	$ 20	86	tr.
Tejidos El Salto	—	190	tr.
Viña del Mar	£ 1	38 1|2	c.
Volcán	$ 50	50	v.
SOCIEDADES DIVERSAS			
Bolsa Comercio	$ 50,000	135,000	tr.
Bolsa Corredores de Valparaíso	5,000	195,000	tr.
Club Hípico	$ 500	7,500	tr.
Club de Viña	$ 500	460	tr.
Feria Izquierdo	100	120	c.
Nac. Vapores	—	9 1|4	tr.
Hipódromo Ch.	$ 1,000	650	n.
Mer. La Vega	$ 100	130	n.
P. Centenario	—	9	c.
Salinas P Lobos	—	112	n.
San Bernardo	$ 100	133 1|2	c.
San Martín	—	0.30	tr.
Sporting Club	—	10,000	tr.
S. A. Vapores	$ 25	71	c.
Tattersall	$ 100	105	tr.
Telégrafo C.	$ 25	45	c.
Transp. Unidos	50	31	n.
PETROLIFERAS			
Caupolicán y C.	—	4 3|4	v.
Nacional	$ 2	0.50	c.
Rafaelitas del N.	—	8 3|4	tr.
BONOS			
Caja £-5 (31 Mar. 30 Set.)		75	tr.
Caja 6-1 (30 Ab. 31 Set.)		86	tr.
Caja 6-2 (30 Ab. 30 Set.)		86	v.
Caja 7-1 (15 En. 15 Jun.)		89	tr.
Caja 7-2 (15 En. 15 Jun.)		93	tr.
Caja 8 1|2 (31 Mar 30 Set)		97	tr.
Caja 8-1 (30 Jun. 31 Dic.)		98	tr.
Caja 8-2 (30 Jun. 31 Dic.)		97	c.
Garant. 7 (30 Jun. 31 Dic.)		63	n.
Garant. 8 (30 Jun 31 Dic)		76 1|2	c.
Hip. Chile 6-2 (31 Mar.-30 Set.)		80	n.
Hip. Chile 7-1 (31 Mar.-30 Set.)		90 1|2	tr.
Hip. Chile 7-2 (31 Mar.-30 Set.)		88	tr.
Hip. Chile 8-1 (31 Mar.-30 Set.)		96 5|8	v.
Hip. Chile 8-2 (31 Mar.-30 Set.)		95	c.
Hip. Nacional 8-1 (1.o Mar 1.o Set.)		94	tr.
Hip. Valparaíso 7, (30 Jun. 31 Dic.)		75 1|2	v.
Hip. Valparaíso 8, (30 Jun. 31 Dic.)		89	tr.
Municipalidad, Marzo 8, 31 Mar. 30 Set.)		80	c.
Municipalidad, Abril 8, (30 Ab.-30 Oct.)		90	n.
Municip. Dic. 8 (30 Jun. 31 Dic.)		88	c.

S. A. FERIA IZQUIERDO

Precios corrientes de la Feria de Animales del Sábado 11 de Febrero de 1922

Avenida Beaucheff N.o 997

Terneros de pie gordos, 50 a 90.
Terneros de 1 año, 120 a 140.
Vaquillas de 1 1|2 año, 160 a 180.
Vaquillas de 2 años, 180 a 220.
Novillos de 1 1|2 año, mestizos, 180 a 220.
Novillos de 2 años, 220 a 250.
Vaquillas de 3 años, 240 a 300.
Novillos de 3 años, 260 a 300.
Novillos a media gordura, 280 a 320.
Novillos gordos, 360 a 380.
Novillos mestizos gordos, 400 a 440.
Vacas flacas, 240 a 260.
Vacas a media gordura, 270 a 300.
Vacas gordas, 350 a 370.
Vacas mestizas, gordas, 400 a 450.
Vacas paridas, mestizas, 380 a 450.
Torunos gordos, 360 a 400.
Toros, 450 a 420.
Bueyes flacos, 300 a 340.
Bueyes a media gordura, 360 a 420.
Bueyes gordos, 480 a 520.
Bueyes de trabajo, 370 a 400.
Bueyes mes. de trab., 420 a 460.
Bueyes mestizos gordos 550 a 580.
Vacas al peso, 0.75 a 0.86 1|2.
Bueyes al peso, 0.73 a 0.85.
Novilos, 0.73 a 0.89 1|2.

MATADERO PUBLICO

ENCIERRA DE HOY

GANADO MAYOR	
Bueyes	59
Novillos	106
Vacas	234
En vara	30
Total	429

GANADO MENOR	
Corderos	862
Cerdos	61
Cabros	0
Terneros	15
Total	938

$ 110
FUERA CRISIS
$ 110, confeccionamos elegante traje SOBRE MEDIDA, hechura inglesa o yankee o casimires a su elección, forros de 1.a
Sastrería Blanco y Negro
412—SAN DIEGO—412
En casimires esponja, a. . $ 120
Buen casimir negro. . . . $ 125
En casimires negro, azul, plomo, café, de sport, etc. $ 145
En Gabardina kaki, pura lana . . . . $ 150
13-F

BLOCKES
de yeso para TABIQUES.
Ornamentaciones de yeso y de cemento.
Precios módicos.
SAN MIGUEL 48
P. ARGENTI.
F-13

Muebles
Los obtiene Ud. con grandes facilidades de pago.
Arturo Prat 183
ENTREGA INMEDIATA

A Bañarse
Calentadores a carbón. . $ 32
Baños Americanos. . . . $ 120
Baños Corrientes . . . . $ 65
Bañitos Guagua. . . . . $ 11
Califont a leña, artículo garantido . . . . . . $ 100
Especialidad, instalaciones Sanitarias y de Acetileno.
Solicite prospectos.
FORTUÑO & PATRI
Ing. Fabricantes
BANDERA 618. — SANTIAGO
F-13

ARRIENDO
CASA AMOBLADA
En calle San Martín.
MUY CENTRAL
Con toda clase de comodidades, para matrimonio con poca familia.
TRATAR:
AGUSTINAS 1248.—CASILLA
NICASIO GREEK CROSS
Agustinas 1248.—Casilla 2184
F-13

Imprenta "Echeverría"
San Diego 1233, Tel. 23 (Matadero)
Trabajos rápidos y económicos.
Libretas y cuadernos por mayor y menor.—Artículos para escritorio.
AGENCIA DE "LA NACION"
Avisos y suscripciones hasta las 9 P. M.
N|O

Avisos clasificados

ARRIENDOS (Necesitan)

CASA NECESITO, REGULAR FAmilia, sin niños, 1.o Marzo o antes. Dirigirse: Control Ferrocarriles. — Flores. F—13

MATRIMONIO JOVEN NECESITA dos piezas comunicadas sin muebles con baño y buena pensión. Entre Agustinas y Delicias, desde San Martín a García Reyes. Dirigirse: Agustinas 2601. 13-f

CASA CINCO PIEZAS Y SERVIcio necesito. Canon: $ 200. Casilla 2352. F—14

ARRIENDASE CASA ESPACIOSA, para antes del 1.o; prefiero bajos y muy central. Referencias: calle La Bolsa número 15. F-13

NECESITO CASA BAJOS 1.o MARzo, regularmente central, 7 habitaciones y servidumbre. Familia, 3 personas. Sin niños. Canon: hasta $ 350. Dirigirse: Alm. Barroso 67 M. N. 13-f

ARRIENDOS (Ofrecen)

CASA ALTOS, GALERIA VIDRIOS, recién pintada, toda clase comodidades, se arrienda. Canon: $ 250. Avenida Matta. Casa 36 A. 13-F

SE ARRIENDA LINDA CASITA recién construída, 4 grandes departamentos, gas, cocina, despensa, baño y W. C. Canon módico. Rogelio Ugarte 1539. F-14

ARRIENDO BUENAS CASAS CENtrales, seis piezas, gas, luz eléctrica, apropiadas para familias extranjeras. Llaves y tratar: Amunátegui No. 870, de 10 a 11 y de 3 a 4. F-13

$ 100, CASA NUEVA, ALTOS, CINco piezas y servicios, luz eléctrica. Entrega inmediata. Santa Elvira No. 130, esquina Washington. F-13

ARRIENDASE, ALMACENES 922 Y 928 a $ 230. Tratar: San Diego 926. F-14

ESQUINA COMERCIAL, ARRIENdo. Cumming 917. F-13

ARRIENDO DEPARTAMENTO 3 piezas, casa quinta. Jofré 359. 13-f

ARRIENDASE CASA MUY CENtral, tercer piso, Santo Domingo N.o 1030; y 4.o piso, Santo Domingo N.o 1014. Llaves en tienda San Pedro, esquina Puente. Tratar: con E. Briceño. Agustinas 1165. 15-f

ARRIENDASE ALMACEN MUY central, con bodega subterránea. — Santo Domingo 1018. Llaves en Lamparería al lado. Tratar: con E. Briceño, Agustinas 1165. 15-f

$ 50 ARRIENDO CASITA PRIETO 1824. 13-f

CASA HONORABLE ARRIENDASE tres piezas matrimonio o persona respeto. Libertad 565. F-13

SE ARRIENDAN CASAS TODOS precios. Bandera 78. Oficina 22. F-13

SE ARRIENDA ESPLENDIDO DEpartamento con gas y luz eléctrica. Santa Rosa 382. 13-f

$ 380 ARRIENDO FLAMANTE CAsa doce piezas, baño, todo servicio. Olivares 1446. 13-f

ARRIENDO BUENAS PIEZAS Y UN almacén frente a la cuarta Comisaría. Chiloé 1487. F—13

$ 100 ARRIENDASE CASA, 6 PIEzas, electricidad. Carmen 197. F—14

ARRIENDO CASA BAJOS DIEZ piezas fuera servicios, dos patios, luz eléctrica y gas. Rosas 1344. 13-f

CASA QUINTA ÑUÑOA, AVENIDA Yrarrázaval 1286, alto y bajo arriendo, junto o separado. 15-f

$ 80 ARRIENDANSE CASITAS REcién concluídas, toda comodidad, Pasaje San Pablo, entre Bulnes y García Reyes. $ 220 magnífico almacén por San Pablo. $ 200 casa García Reyes. Referencia: García Reyes 745. F-14

ARRIENDO ESPLENDIDA CASA habitación o comercio. Bascuñán esquina Lautaro. F-13

A DIPLOMATICOS O MATRIMOnio extranjero. Chalet moderno, al pié del San Cristóbal, amoblado, con teléfono, asta de bandera, y garage. Consta de salón, escritorio, hall, comedor, cuatro dormitorios, guardaropa, terraza, cocina, despensa, tres W. C. Dos departamentos baño, 2 piezas empleados. Jardín, quinta con parrón y gallineros. Siglo XX 364. Tratar en 354. 15-f

ARRIENDASE CASA GRANDE Para familia y otras chicas. Interesados pueden tratar en Mapocho 3446. 13-f

650 ALTOS, CENTRALES, COMOdos, 14 piezas, en Bandera 84, arriendase. 13-f

CHALET, RECIEN CONSTRUIDO, ofrécese en arriendo. Espléndida situación: calle Urzúa N.o 15, a media cuadra de la Avenida Pedro Valdivia y a dos de Providencia. 7 piezas habitación y 5 dependencias. Garage y departamento para chauffeur. Terraza. Parrón de tijerales. Luz eléctrica. Gas. Agua potable. Prefiérese extranjero que haga contrato. Canon: $ 700. Llaves en la misma casa. Tratar: V. G., Mapocho 1574, de 8 a 10 A. M. 13-F

DOMINICA 343, ARRIENDASE casa cómoda con dos patios. Tratar, de 9 a 12 y 3 a 6. 13-F.

COMUNA MAIPU. — QUINTA MAría, arriéndase, carros a la puerta, luz eléctrica, buena situación, bastante arboleda. F-15

ARRIENDO BUENA CASA Y ASEAda. San Diego 1015. 13-F

$ 300, ARRIENDO EN MONEDA, casa nueve habitaciones, ocho servicios, dos patios, más datos: Compañía 1231.—Vargas Barahona. 13-F

$ 200, $ 230, $ 260 Y $ 400, ESPLENdidas casas, recién refaccionadas en calle Libertad, más datos: Compañía 1231.—Vargas Barahona. F-13

$ 400, ARRIENDO ESPLENDIDA casa bajos en Vergara, ocho piezas, servicios, dos patios. Compañía 1231. Vargas Barahona. F-13

TENGO Y TOMO EN ARRIENDO casas en distintos barrios y de todos precios. Compañía 1231. Vargas Barahona. F-19

CASITAS NUEVAS, DE 2 DEPARtamentos arriendo desde 7 pesos semanales. San Diego 2274. 16-F

ARRIENDANSE CASITAS DE 60 Y 70. Tratar y verlas: Cueto 1232. F—13

ARRIENDASE GRAN BODEGA con altos y subterráneo, pajal, patio, caballerizas, sitio y otro galpón más que hace una segunda bodega; casa-habitación recién refaccionada, luz eléctrica. Verla y tratar: San Francisco 1754. 13-F

$ 100, ARRIENDO CASA RECIEN refaccionada. San Francisco 1754. 13-F

$ 70, CASITA TRES PIEZAS Y SERvicios. Dardignac 176. 13-F

ELEGANTE CASA CON HALL, GAlería, gas y luz, piezas decoradas, patio y dependencias, arriéndase, Valparaíso 1485, otra 1473. Lord Cochrane 1030. 14-F

ARRIENDASE DEPARTAMENTO, cocina, luz eléctrica. Avenida Paz 285. 14-F

ARRIENDO CASAS 2 Y 4 PIEZAS, cerca de carro. Tratar: A. Prat 1453. 14-f

ARRIENDASE PIEZAS, BALCON calle, pensión. Sama 1236. 14-F.

LOCAL ESQUINA PARA ALMAcén, mucha clientela, arriendo calle Bellavista, Población Matte Bausaure, término carros Bella Vista. Tratar con mayordomo. 14-F.

ARRIENDASE COMODA Y EXTENsa casa-quinta, en Purísima 262. Tratar: Compañía 2885. 14-F

173 PESOS ARRIENDASE CASAS ocho piezas. García Reyes 333. F—14

$ 380 ARRIENDO ESPLENDIDA casa 12 piezas, fuera servicio. Olivares 1444. F-13

$ 350 Y 500 ARRIENDO ALTOS y bajos, nuevos, todas comodidades. Huérfanos 2426 y 2428. Verlos de 2 a 4. Tratar: Santo Domingo 1064. F—13

PIDA ARRIENDOS A ESTA OFIcina: Federico A. Reyes, Bandera 78. F—13

$ 200 ARRIENDO DEPARTAMENto independiente, muy central, 4 piezas, hall y baño.—Federico A. Reyes, Bandera 78. F-13

$ 250 ARRIENDO CERCA DE LA Plaza Armas, elegante departamento muy conveniente a profesional. — Federico A. Reyes, Bandera 78. F—13

MATERIAS PRIMAS

CARBONATO DE SODA EN BRUto, entrega inmediata. Reporta considerable economía para fabricar soda cristalizada. Desvío Giaconi, Estación San Diego. f-16

SULFATO DE ALUMINIO EN Bruto, entrega inmediata. Desvío Riesco. Estación Yungay. 16-f

LIBROS Y ESTAMPILLAS

LIBROS DE ESTUDIO, NOVELAS, historias, Diccionarios, compro. San Diego 105. 14-F.

AUTOMOVILES Y CARRUAJES

NEUMATICOS: EL MEJOR TAller de reparaciones en Chile lo tienen Beeche, Best y Halberstadt, Delicias 1487. Teléfono 3313. Cuenta con un personal de expertos con certificados de la Miller Rubber Co., EE. UU. F-29

CHASSI FORD INCOMPLETO Vendo, Jofré 101. 13-f

AUTO, DE OCASION COMPRO, INdicando pormenores: Hotel Central. Los Andes. F-13

$ 2,500 VENDO AUTO FORD EN perfecto estado. Libertad 25. F-14.

OVERLAND MODELO 83 SIETE asientos, en perfecto estado, véndese de ocasión. Tratar: Edificio Ariztía, 5.o piso, Oficina 18. F-15

COMPRO COCHE DOS RUEDAS, con dos asientos. Presentar a Eyzaguirre 1462, de 7 a 9 A. M. y de 5 a 7 P. M.

CARRETONES PANADEROS, USAdos, compro, escribir: A. Muñoz. Correo 4. F-13

CAMION STUDEBAKER DE 1 1|2 tonelada, en perfecto estado, se vende de ocasión. Reparaciones y composturas de automóviles a precios módicos, efectúa, Delicias 2215. F—13

AUTO DODGE, SPORT, DOS asientos, en perfecto estado vendo $ 4,800. Morandé 628. 14-F

VENDESE REGALADO FORD FLAmante. Recoleta, Granja Charlín.— Teléfono 63, Palma. 17-F.

FORROS DE AUTOMOVILES USAdos compro. Rosas 1758. F-13

NEUMATICOS: SI USTED DESEA una sólida reparación en sus neumáticos, mándelos al taller La Estrella, Brasil 25-B. Casa seria y responsable.—Luis García. 13-F.

BICICLETA RALEIGH DE TURISmo, casi nueva, con side-car especial para llevar niños. Unico en Chile. Se vende en San Diego No. 115, casita 16. F-15

SE VENDE BUENA CARRETELA $ 1,300. San Francisco 1090. 14-f

DE OCASION VENDO CARRETEla liviana y una vaca casi al parir. Santa Rosa 2890, esquina Placer. 13-F

VICTORIA O AMERICANO EN buen estado compro. Providencia 337. 14-f

CARRETELA PUESTO VERDURA, de ocasión, vendo. Santiago 1140. F-13

CARRETONES ARENEROS CON caballos, véndense dos en Aldunate 1752. 13-F.

VENDO COCHECITO 4 ASIENTOS, aperado. Bulnes 940. F-13

REGALO CARRETELA CASI NUEva $ 580. Ferretería Importada. Población Carmen. Tocornal 1566. 13-F

ANIMALES

BURRA BUENA LECHERA SE vende en Carmen 585. F-13

VENDO HERMOSO CABALLO SEIS años, muy manso, para silla de hombre y mujer, alzada 1 metro 66. Verlo y tratar: Regimiento Maturana. Contaduría. F-13

VACAS LECHERAS REALIZO AUsentarme, San Martín 832. F-13

GALGO RUSO BLANCO, MANCHAdo amarillo, perdido semana anterior, gratificaráse entregarlo. Libertad 450-C. F-13

COMPRA-VENTA VARIAS

COMPRO DENTADURA Y DIENtes artificiales, usados. A. Prat 478. F—15

CHICHA CRUDA, PROXIMA COsecha, de 11 1|2 grados, vendo 1,500 arrobas. Castro 349. F-13

BRONCE VIEJO, PAGO MEJORES precios. Maipú 435. 13-F.

SACOS PAPEROS USADOS, PERfecto estado, compro grandes, pequeñas partidas. Bilbao 530. Providencia. 13-f

COMPRO COBRE POR GRANDES y pequeñas partidas: barras, alambres útiles y todo pedazo viejo de este metal. Dirigirse a O. S., casilla 165, Concepción. 19-F.

FITINGS COMPRO. CHACABUCO 28. F—14

¡LAVANDERIAS! ¡JABON! ¡Jabón! ¡Jabón! a treinta y dos pesos quintal. Delicias (Avenida Latorre) 3948. 15-f

VENDO CABLE ACERO DE OCAsión. Unión Americana 557. 14-f

CRISTALERIA BACCARAT, 225, piezas vendo barato, completo o mitad. Compañía 1065. Oficina 22. 13-f

5,000 SACOS SALITREROS ESPEciales para cal, realizo $ 0.55. Exposición 320. F-13

UVA CHANCCLADA VENDE, VIña Santa Margarita, camino Lo Negrete. 13-F

ESTANTERIA PARA ALMACEN, vendo de ocasión. Unión Americana No. 557. F-13

$ 1.70, ROSETONES YESO, 40 CENtímetros, variados surtidos, modelos nuevos. Cienfuegos 121. 13-F

COMPRO COCINA VIEJA, SAN Pablo 2567. 16-f

COMPRO LEÑA ENSACADA DE monte y talhuén. San Ignacio 99 Sur. F-13

UVA CHASSELA, VENDE, VIÑA Santa Juana, camino a Renca. Teléfono 57. Palma. 14-f

VENDO ELEGANTE ARMAZON, mostrador y útiles de cantina. Inglaterra 1615. 13-f

VENDO LANA PARA UN COLCHÓN. Independencia 1151. 14-F.

CAJAS DE FONDOS TODO TAMAÑO. Bandera 82.

VENDO UN FUELLE GRANDE. — Constitución 82. 13-F.

MAMPARA VIDRIOS BISELADOS, sin empavonar, compro de ocasión. Delicias 2288. 13-F.

DOS MEDIDORES DE GAS, DE tres luces y cañerías vendo. Lira 78. 13-F.

MOLINILLO PARA PINTURA O engrudo compro. Dávila 763. 15-F.

COMPRO OCASION REGISTRADORA National de un cajón. San Diego 1736. 14-F.

FONDOS SODEROS, JABONEROS, véndense. Huérfanos 3045. F-18

TIPO USADO COMPRO. IMPRENTA Universitaria. Estado 63. F-14

LEÑAS BARATAS, ESPECIALES para panaderías y picaduría; realízase, gran cantidad. Calle Cotapos 1174, casi esquina Independencia, antigua Posada de la Hacienda de Chicureo. F-14

PANTALONES MEDIDA, 20 DIBUJOS desde $ 23; saldos sobretodos quedan pocos. Vicuña Mackenna 1080. F—14

FIERRO T, CLAVOS HERRAR, HERRADURAS para caballos y mulas, vendo. Rosas 1758. F-13

LISTO PARA ENTREGA EN BODEGA, vendo cincuenta fardos sacos trigueros y cincuenta fardos cebaderos nuevos. Exposición 250. F-13

VICTROLAS, MAQUINAS DE ESCRIBIR vende, pagadera mensual, indique domicilio D. D., casilla 3862. 13-F.

ENJUNCO SILLAS DOMICILIO, Compro sillas vienas, rotas. León Prado 485. 13-f

COMPRA-VENTA NEGOCIOS

SE VENDE UNA BOTICA CON TODA instalación. Dirigirse: sucesión Barrera. Nancagua. F-13

EN ANTOFAGASTA, SE VENDE una instalación moderna adaptable a cualquier negocio de tienda, paquetería, relojería, etc., etc., el local se halla ubicado en la calle más central. Calle Prat, se traspasa el contrato de arrendamiento por demás pormenores, dirigirse a Casilla N.o 949, Antofagasta. 16-F

VENDO GRAN CARNICERIA, DEJA espléndidas utilidades. Echaurren 793. 14-F.

VENDO NEGOCIO MENESTRAS Y depósito vinos, poco capital. Pérez Valenzuela 152, Providencia. F-13

SE VENDE BAR-RESTAURANT clasificado 2.a categoría, libre de la ley. Tratar: Franklin 927. F-15

SE VENDE ALMACEN Y VERDULERÍA, con buena clientela. San Ignacio N.o 1036. 13-F

SE VENDE LA CARNICERIA, CALLE Martínez de Rozas N.o 3453. 13-F

GRAN NEGOCIO ABARROTES Vendo. Utilidad líquida, $ 20,000 anuales. Capital aproximado, $ 20,000. San Diego 1598. San Diego 5198.

VENDO: BODEGUITA CON VENTA comprobada y muy buen barrio, con derecho llave. Mapocho 2065. 19-f

VENDO OCASIONALMENTE BAR poco capital, barrio muy comercial, San Diego 1332. 13-f

VENDESE UN ALMANCESITO Con anexo de licores, capital, $ 2,500. Rosas 2998. 14-f

VENDO INSTALACION PARA LAVANDERÍA o pastelería. Eyzaguirre 1117. 15-f

POR ENFERMEDAD VENDESE Barato negocio cocinería. San Pablo 1906. Agustinas entre Morandé y Bandera. 13-f

VENDO POR NO PODER ATENDER pastelería, buena situación. Plaza Italia, Mackenna 15. F-13

VENDO HOTEL PENSION PORTEÑA, situación inmejorable, frente estación Central. Matucana N.o 16. 13-F

POR MUERTE DE SU DUEÑO, vendo pastelería, anexo frutería, frente al nuevo teatro. San Diego 1002. 13-F

VENDO NEGOCIO DE MENESTRAS con derecho al arriendo de una casa-quinta con bastante fruta, poco capital, arriendo barato. Ñuñoa, Los Guindos. Av. Egaña 237. 13-f

VENDESE UN ALMACENCITO con anexo de licores, capital $ 2,500. Rosas 9998. 13-F.

VENDO NEGOCIO ABARROTES, poco capital, entre cuatro pasajes. Chiloé 1738. 13-F

POR AUSENTARME DEL PAIS, vendo acreditado hotel, situación inmejorable. Meiggs 66. 13-F.

NEGOCITO DE ABARROTES vendo de ocasión, lado gran cité, capital 1,800 pesos. Datos, Maipú 29, almacén. 13-F.

DIVERSOS

HOJAS GILLETTE AFILANSE: Portal Fernández Concha, kiosko No. 9 1|2. F-25

JERSEY, TRAJES, CAPAS, PALETOES, Chombas de lana, ofrece Fábrica Tejidos. Maule 1025, Ahumada Pasaje Toro 5. F-14

SUELERIA Y ALMACEN DE CUEROS de la Curtiduría "Angora" Prat 189. F-17

PERMUTA A SANTIAGO ESCUELA 3.a clase de Valparaíso, con casa para la directora y escuela nocturna municipal. Dirigirse a Serrano 94. 13-f

TORNERIA MECANICA RECIBE trabajos. San Pablo 1441. 15-F

USE "LOTION DIAMELO", PARA el cutis. 13-F

ARNESES Y MONTURAS SE VENDEN de ocasión. Delicias 2215. F—13

NOVEDAD: LINDO SURTIDO CHICHES, tarjetas para bautizo, azahares para novios, impresión gratis. Bandera 814. 13-F

DESEO SABER DE MIS HIJOS María, Emperatriz Cruz Mora, y Alfredo 2.o, para protegerlos, su padre, Alfredo Cruz Carrera. Dirigirse: Mineral de El Teniente, Caletones. 13-f

SUELERIA BUSTAMANTE, ROSAS 950; por partidas y detalles: suelas, descarnes, boxcalf, cabritillas, imitación, badanas, pastas griffin y león. 13-f

VENDO UNA SILLA DE MONTAR inglesa, y una linterna mágica. García Reyes 745. F-14

SASTRERIA "LA POLAR". 6.o CLUB 1.er sorteo, salió favorecido el número 39, perteneciente al señor M. Jaña. F—13

HOTELES Y PENSIONES

NO SE PUEDE COMPETIR CON Rochil, dueño de la Pensión "El Plata", San Pablo 1171; donde encontrará el cliente y el futuro cliente: almuerzo y comida, 6 platos y café, sólo por $ 2.00. Buenas comidas. Atención esmerada. Abierto toda la noche. Servicio a la carta; fiambres y mariscos surtidos y frescos, permanentemente; cazuela de pavo y gallina toda la noche; valdiviano "El Plata", con charqui hecho en la casa, el que mantenemos a la vista. No se olvide: "El Plata", San Pablo 1171. F-14

SE ARRIENDAN PIEZAS CON Pensión, su nueva dueña. Puente 731. 15-f

PIEZAS AMOBLADAS O SIN MUEBLES. San Diego 165.

ARRIENDASE PIEZA BALCON Calle pensión, matrimonio, San Francisco 265. 7-f

DORMITORIOS CON PENSION, Con o sin muebles. Santo Domingo 588.

CASA EXTRANJERA, NATANIEL 41, arrienda pieza amoblada con pensión. 17-f

PENSION PIEZA BALCON, DE 100, diario 6. Molina 34. 13-f

FAMILIA OFRECE LINDA PIEZA, departamento calles, con pensión. Recoleta 287. 14-f

MERCED 366. BUENAS PIEZAS Con pensión. 14-f

ARRIENDO DEPARTAMENTO DOS a cuatro piezas, central a matrimonio o pocas personas, con o sin pensión. Nataniel 268. f-13

ARRIENDASE PIEZAS CON SIN pensión, en casa familia honorable. También da pensión de mesa. Recoleta número 409. F-15

BUENAS PIEZAS SITUACION CENTRAL, arriendo a matrimonios o jóvenes solos con o sin muebles, también se da sólo pensión de mesa. Serrano 347. 16-F.

ARRIENDO PIEZA, CON PENSION y sin muebles, casa de altos, luz eléctrica, espaciosa galería, baño; otro departamento a la calle para matrimonio. Arturo Prat 226. F-28

ARRIENDANSE PIEZAS CON pensión, precios económicos. San Francisco 367. 18-F

CENTRALISIMO ARRIENDANSE piezas con o sin pensión, caballeros, matrimonios, días, meses. Catedral 1257. 13-F.

$ 20 PIEZA PERSONA SOLA $ 60 Pensión de mesa. Carrión 1281. 13-f

MATRIMONIO HONORABLE SIN pensionistas arrienda pieza pensión a matrimonio o señoras. Amunátegui 783. 13-f

PENSIONISTAS: QUEDAN PIEZAS disponibles, por meses o días, en Nataniel 135. 20-F

PENSION CON PIEZA FAMILIA honorable. Bandera 835. 15-f

ESTADO 75, FAMILIA HONORABLE, extranjera, ofrece regios dormitorios, excelente comida de familia, sana, abundante. Todo confort. 13-F

PIEZAS, DEPARTAMENTOS, BALCONES calle, con sin muebles, pensión. Campo Marte 79. F-14

$ 100, PIEZA, PENSION. NUEVA Valdés 1006. 13-F

$ 90 ARRIENDASE PIEZA CON pensión. Nataniel 712. F-13

PIEZAS, DEPARTAMENTO BALCONES calle, con, sin pensión arriéndase Maestranza 106. F-13

ARRIENDASE PIEZAS BALCON calle, pensión precios módicos. Moneda 1422. F-14

79, SAN DIEGO, ANTIGUA PENSIÓN alemana; recibe pasajeros, pensionistas, días meses, piezas higiénicas. 15-F

ARRIENDASE PIEZAS AMOBLADAS, pensión Nataniel 241. 14-F

HABITACIONES CON O SIN PENSIÓN Puente 562. 13-F

ARRIENDO PIEZA PENSION. Sta. Filomena 119. 13-f

MATRIMONIO.— OFREZCO LINDO dormitorio con pensión, $ 6 diarios, persona. Maestranza 54. 13-f

EN CASA CENTRAL HONORABLE ofrécese magníficos departamentos amuelbados con excelente pensión. Mucho aseo, buen baño, etc. Moneda 840. 14-f

ESPLENDIDAS PIEZAS CON PENSIÓN, baño, luz eléctrica, arriéndase en Gálvez 216. F-20.

FAMILIA FRANCESA ARRIENDA pieza amoblada con pensión a caballero honorable. Maestranza 864. 13-F.

DOY EN ARRIENDO ESPLENDIDO departamento o pieza para familia honorable, por días o por mes, sin o con pensión de primera. Ahumada 143. 13-F.

ARRIENDO PIEZAS A PERSONA sola. Doy pensión. San Francisco 371. Tratar, de 4 a 6. 13-F.

$ 240 MATRIMONIO, DEPARTAMENTO pensión, Serrano 311. 13-F.

EN CASA EXTRANJERA ARRIENDASE pieza amoblada, con pensión. Santo Domingo 642. F-14

INSTRUCCION

INSTITUTO PINOCHET LE-BRUN, Huérfanos 1657.—Kindergarten, Preparatorias y Humanidades. Externado y medio pupilaje. Abre sus puertas en Marzo próximo. Pídanse prospectos. 15-F

TELEGRAFIA, ESCRITURA MAQUINA, San Diego 448. 13-f

"ESCUELA NACIONAL DE MASAJISTAS". — Pídanse prospectos. Director: Profesor Díaz Gascogne. Estado 363. F—15

"INSTITUTO SAN MARTIN", SAN Martín 64. Teléfono Inglés 213. — Kindergarten, preparatorias, humanidades, internos, medio-pupilos, externos. Facilidades alumnos provincia. Los profesores son todos de Estado. Exámenes válidos en el Establecimiento.

PROFESOR DE FRANCES PREPARA exámenes para Marzo. Gálvez 216, V. del P. F-20.

NECESITO UNA PROFESORA DE francés en Las Rosas 1519. 13-F.

CURSO DE VACACIONES ORGANIZADO por el Instituto San Martín. San Martín 64. 20-F

CURSO DE VACACIONES, INSTITUTO Moderno. Por distinguidos profesores titulados. Internos, externos. Cochrane 166. F-16

RECIBO NIÑITAS PENSIONISTAS enséñaseles piano y primeras letras Nataniel No. 712. F-14

CONTABILIDADES, BALANCES teneduría de libros económicas en Santiago y provincias, recibimos órdenes para atender. Delicias 2628, casilla 3478. Teléfono 130, Estación. 14-F.

"LA NACION"

SUSCRICIONES:

Un año	$ 50
Seis meses	$ 26
Tres meses	$ 14

Los avisos de mejor resultado.

Las mejores informaciones.

OCUPACIONES (Necesitan)

PIANISTA OFRECESE PROFESORA Piano, Canto, Pintura, Retratos al óleo. Precio módico. Gálvez 487. F-13

SEÑORITA DEL SUR BUENOS INFORMES desea un empleo decente aquí o fuera. Correa N.o 7. M. F. 14-f

CONTADOR EXTRANJERO OFRÉCESE para iniciar y llevar contabilidad a precio módico. Casilla 1266. 13-f

PERSONA SERIA Y SIN VICIOS que desempeña mecánica, electricidad, gasfitería, hojalatería en edificios y broncería, se ofrece. Gálvez 549. R. B. 14-f

CONTADOR SERIO, 23 AÑOS PRACTICA en importantes trabajos, ofrécese para contabilidades de fundos, contabilidades particulares de rentistas, señoras viudas, etc. Organización prefecta. Magníficos certificados. M. O. P. Correo 2. F-13

MECANICO COMPETENTE EN LOCOMOTORAS y locomóviles, motores explosión, desea trabajar en los días Sábados y Domingos, tiene informes. Dirigirse a San Miguel N.o 71. Ramón Morales T. 14-f

SEÑORITA DISTINGUIDA, EDUCADA, ofrécese para dirigir casa honorable. Santa Rosa 26. F-13

CHAUFFEUR DE FORD, ME ofrezco por entregas o particulares.—J. M. Alvarez. San Diego 1233. 13-F

OCUPACIONES (Ofrecen)

TORNERO EN MADERA NECESITO. Chacabuco 1292. 22-f

CARPINTEROS DE BANCO NECESITO diez. Tratar: Dieciocho N.o 20, de 10 a 11. 13-F

JARDINERO COMPETENTE NECESITASE, con buenas recomendaciones, para atender quinta grande. Tratar: con J. O. Huérfanos 833. 13-F

NECESITO ZAPATEROS OBRA ESTAQUILLADA. Copiapó 1341. 13-f

MAYORDOMO SERIO CON BASTANTE práctica en elaboración de maderas, para dirigir una fábrica necesita la Barraca Bío-Bío. Esperanza 51. F-13

NECESITO DIEZ TRABAJADORES para destroncadura, un quemador carbón cerca de Santiago. Inútil presentarse sin ser competente. La faena saldrá el Domingo próximo. Tratar, Pío Nono 95. 13-F.

JUNIOR SIN PRETENSIONES SE necesita, se exige copia de certificados enviándolos a Casilla No. 1361. F-14

MAESTRO ENTENDIDO EN LA preparación de tripales de cordero se necesita en Bandera 110, oficina interior. F-13

GOTICOS NECESITO. NATANIEL 464. F-14

CARPINTEROS MUEBLISTAS COMPETENTES necesítase. Padre Mariano 60, Providencia. F-13

MAESTROS BARNIZADORES COMPETENTES en barniz muñequilla, se necesitan. Monjitas 753. F-13

BARNIZADOR: SE NECESITA A Gabriel Uribe para darle buen trabajo en San Ignacio 149. Inútil presentarse otros. F-15

NECESITO MESONERO PARA BAR, con buenas recomendaciones. Huérfanos 807. F-14

PELUQUERO NECESITO. MEIGGS 42. F-14

NECESITO UN EMPLEADO COMPETENTE para abarrotes. Dolores 201. F-15

NECESITO ESTUCADOR ALBAÑIL y oficial. Tratar: A. Bello esquina Pío IX. F-13

APRENDIZ RELOJERO RECOMENDADO, necesito. Bandera 851. F-13

PELUQUERIA ROMA, NECESITO oficial. Delicias 3161. F-13

PELUQUERO Y PELUQUERA NECESITO. Rosas 2838, de 11-2. F-13

NIÑO NECESITA LA BOTICA CHACABUCO 64. F-13

NECESITASE ZAPATERO, ENTAQUILLADOR. Dolores 753. F-17

PELUQUERO CON HERRAMIENTAS necesito, aseguro $ 50 semanal. San Pablo 2388. F.-12

JOVEN, DE 15 A 18 AÑOS, NECESÍTASE para Botica. Bascuñán 1499. F-13

SE NECESITA UN NIÑO PARA los mandados en la Chacra San José, Avenida Yolanda, cuatro cuadras de Irarrázaval. Ñuñoa. $ 30 sueldo mensuales, casa y comida. F-12

APRENDIZ JOYERO NECESITO. San Antonio 30. F-13

NECESITO JOYERO. SAN ANTONIO 30. F—13

ZAPATEROS ESTAQUILLADO, DE hombre necesito, Bascuñán 426.

CARPINTEROS DE ENMADERACIÓN, necesito, Buenos Aires, a una cuadra de Recoleta. 19-f

NECESITA TRABAJADORES LA Industrial de Tabacos. Andes 2714. 13-f

CARPINTEROS DE BANCO NECESÍTANSE. Cumming 861. 14-f

BARNIZADORES COMPETENTES necesítase. Prat 352. 13-f

APRENDICES SASTRES SE NECESITAN. Lastra 1650. 13-f

NECESITO PELUQUERO DE FIRME. Eyzaguirre 1082. 13-f

ZAPATEROS ELAK DE SEÑORA, completo, necesítase. Gay 2542. Casita 8. 13-f

JOVEN DE 15 a 17 AÑOS, PRACTICO en abarrotes, necesito. Esperanza N.o 41. 13-f

NECESITO BUEN CARPINTERO gótico San Pablo 2567. 13-f

CABALLERIZO HERRADOR CON poca familia, buenos certificados competencia y conducta, se necesita. Chacra La Pirámide, carros San Bernardo, paradero 12. 13-F.

SEÑORITA MUY BUENA PRESENCIA para vendedora viajera, necesítase. Delicias 2645. F-13

EMPLEADO COMPETENTE RAMO camisería, para jefe sucursal necesítase primero Marzo; mandar referencias, pretensiones, copia, certificados. Casilla 1759. F-13

TIRADORES DE CORTES PARA charol, necesitamos. Rosas 3225. F—13

SE NECESITA UN CABALLERIZO con carnet. Santa Rosa 901. 13-F.

NECESITO NIÑO COMPETENTE en lustrín. Sueldo 40 pesos. Esmeralda 828. F-13

NECESITO PINTORES.— SANTIAGO 1190. 13-F.

SE NECESITA DOS ALBAÑILES Y un carpintero. Sotomayor 1213. 12-F.

SE NECESITA UN HERRADOR competente, calle Castro N.o 422. 12-F.

CARPINTEROS NECESITO. CLUB Hípico 914. F-13

NECESITO HOJALATERO, GASFITER, que sea bueno. Dardignac 420. 13-F

MAESTRO CORTADOR DE CALZADO, modelista, necesito sea competente. Delicias 3089. 13-F

SE NECESITAN DOS NIÑAS PARA las mesas. 10 de Julio 49. F-13

APARADORAS PARA TRABAJO adentro y fuera, se necesitan en la Fábrica de Calzado. Amunátegui 916 F-13

CUIDADORA DE NIÑOS SE NECESITA en Compañía 1690. Se exigen recomendaciones. F-13

SE NECESITA UNA NIÑA Y UN joven y cocinera, Matucana N.o 1311. F-13

SE NECESITA UNA LAVANDERA urgentemente. San Antonio 29. F-13

NECESITO MUY BUENAS AYUDANTAS móda. Artesanos 871-5. F-13

SEÑORITA FARMACEUTICA TITULADA necesita casa importadora. Presentarse de 6-7. Morandé 476. F-14

LAVANDERIA FRANCESA, RECOLETA 348. Necesito camiseras, posticeras y lavanderas. F-13

SEÑORA VIUDA O SOLTERA REGULAR edad necesito para mayordoma, de pensión particular. Buen sueldo. Moneda 840. 13-f

LAVANDERAS, APLANCHADORAS, doblez, posticeras, necesito. Agustinas 2253. F-13

NECESITO EMPLEADA PARA ayudar quehaceres de casa. Tarapacá 739. F-13

NECESITO BUENAS AYUDANTAS vestoneras y joven oficial adelantado. Dávila 946. 13-f

MATRIMONIO SOLO CON CAMA adentro y buenas recomendaciones necesito para mozo y sirviente mano. San Martín 64. 13-f

EMPLEADA PARA COMEDOR CON recomendaciones necesítase. Teatinos 564. 15-f

NIÑA PIEZAS NECESITO, CON informes. República 81. F-13

NURSE O NIÑERA COMPETENTE para el cuidado de dos niñitos necesito para ir a la costa. Inútil presentarse sin buenas recomendaciones. Claras 437. 14-f

NECESITO AYUDANTA SASTRE, San Francisco. 248. 13-f

SEÑORA SOLA PARA LA COCINA y otros quehaceres se necesita, casa extranjera, buen sueldo. San Antonio 796. 13-f

BUENAS COSTURERAS CAMISERAS y para ropa blanca, necesítase. San Pablo esquina Bandera. F—13

NECESITO EMPLEADA PARA TODO servicio. Esperanza 50, casa 24. F-13

SIRVIENTA AYUDAR QUEHACERES casa necesítase. Tratar: San Pablo 1096. Camisería. F-13

LAVANDERIA FRANCO ESPAÑOLA, Huérfanos 267. Camiseras y lavanderas se necesitan para el Lunes. F-13

NECESITO UNA AYUDANTA vestonera. Artesanos 999. F-14

NECESITASE EMPLEADA TODO servicio, con recomendaciones. Esmeralda 636. F-14

NECESITO BUENA COCINERA, No importa tenga niña. Amunátegui 153. 13-f

NECESITO AYUDANTA COCINA, Artesanos 761. Vega Central: 14-f

COCINERA JOVEN, NECESITA MATRIMONIO. Quinta Normal 3355. F-13

COCINERA PARA LLO-LLEO, Y copero necesito, Restaurant Bleriot, San Antonio 26. 13-f

COCINERA NECESITA FAMILIA española, en San José de Maipo. Tratar, Carnicería Española, Mercado Layseca. 13-F.

COCINERA SEPA BIEN SU OFICIO, necesito para el campo. Chiloé 1565. 14-F

COCINERA Y NIÑA DE MANO Necesito, buen sueldo. Olivares 1444. 13-f

COCINERA PARA POCA FAMILIA necesítase. Libertad 181. 16-F.

COCINERA Y SIRVIENTA DE MANO necesito. Carmen 319, bajos. F—13

COCINERA COMPETENTE CON Recomendaciones necesítase. Teatinos 564. 15-f

COCINERA NECESITO QUE SEA competente; sueldo $ 60. Santo Domingo 2267. F-13

COCINERA NECESITO, RECOMENDADA. Molina 60. F-14

COCINERA NECESITO. SANTO Domingo 2128. F-13

COCINERA NECESITO. AVENIDA La Paz 534. 14-F

COCINERA CON BUENAS RECOMENDACIONES, necesítase. Presentarse de 11 a 5. Agustinas 2474. 13-F.

OPORTUNIDADES PARA FAMILIAS

COLCHONES, REFACCION A DOMICILIO, San Diego 9. 16-f

COMPRO A DOMICILIO ROPAS DE caballeros. Ordenes: Delicias 3650. Ab-1.o

JERSEY, TRAJES, CAPAS, PALETOES, Chompas de lana, ofrece Fábrica Tejidos. Maule 1025. Ahumada, Pasaje Toro 5. F-14.

SEÑORA DUEÑA DE CASA: EL JABÓN para lavar marca registrada "El Delirio" es muy barato y económico. Lavando con jabón marca registrada "El Delirio" queda la ropa muy blanca. El jabón para lavar marca "El Delirio" no destruye la ropa. El jabón para lavar marca "El Delirio" conviene a todo el mundo porque es barato y económico. Exija usted que cada pan de jabón lleve la marca "El Delirio". Pida en los almacenes el jabón vetado y amarillo para lavar, marca "El Delirio". Depósito General para la venta por mayor y menor: Agustinas N.o 2501, esquina García Reyes. Teléfono Inglés N.o 3984 Central.

EL JABON PARA LAVAR, MARCA El Delirio, es muy barato y económico.

CON JABON MARCA REGISTRADA El Delirio, queda la ropa muy blanca.

EL JABON PARA LAVAR, MARCA registrada El Delirio, no destruye la ropa.

EL JABON PARA LAVAR, MARCA El Delirio, conviene a todo el mundo porque es barato y económico.

EXIJA USTED QUE CADA PAN de jabón llevo la marca registrada El Deliiro.

PIDA USTED EN LOS ALMACENES el jabón vetado y amarillo para lavar marca El Delirio. Depósito general: Agustinas 2501. Teléfono Inglés 3984 Central. F-13

MEDICINA

NERVIOSOS, NEURASTENICOS, cansancio cerebral, insomnios, impotencia; gran remedio: Cerebrol.— Daube. Boticas. 4-M

VELLO, EXTRACCION RADICALMENTE. Doctora Elva de Tagle. San Antonio 265. 14-f

"ENFERMOS CRONICOS". — ASEGURO pronto éxito, (sin drogas). "Señora Guillen", Masajista científica, experimentada, titulada. Llamados a Casilla 7539. 13-f

CLINICA DENTAL "LA HUMANIDAD". Trabajos elegantes, especialidad placas. Delicias 2816. F-13

"STHENOSINA HENRY" TOMELA siempre, estará sano. Delicias 2816. F-13

GONORREAS, IMPOTENCIA, (DEBILIDAD vital), afecciones sifilíticas, prostáticas, supuraciones, aunque crónicas, en ambos sexos, garantizo curación radical, rápida, sistema sencillo, moderno. Infalible. Facilidades de pago. Puente 637 o casilla 2756. Informes sobre precios, uso, etc., consúltese gartis diariamente. Domingo, de 10 a 12, mañana. — Doctor Trucios. F-13

"ENFERMOS CRONICOS" ASEGURO pronto éxito (sin drogas). Ordenes Casilla 7539. "María Guillen", Masajista científica, experimentada, titulada. F-13

OBJETOS PERDIDOS

HABIENDOSE EXTRAVIADO LOS títulos de la Caja de Crédito Hipotecario, serie 322559 al 62 inclusive, 332787 al 91 y 332794 al 332809, quedan nulos y sin valor por haber dado el aviso correspondiente a la Caja en tiempo oportuno.—Santiago, Febrero 9 1922. F-17

GRATIFICACION SE DARA A LA persona que entregue llaves perdidas en Romero hasta Herrera. Herrera 738. 13-f

HABIENDOSE EXTRAVIADO LA libreta Vista No. 326362 de la Caja de Ahorros de Santiago, queda nula y sin ningún valor por haberse dado el aviso correspondiente. Febrero 10 de 1922. F-13

PULSERA ORO PERDIDA EN Huérfanos entre Bulnes, San Miguel iniciales F. V. C., se dará gratificación entregarla en Cochrane 489. F-14

MAQUINARIAS

ACADEMIA YOST. ESPECIALIDAD composturas máquinas escribir. Trabajos garantizados. Santa Rosa 356. F—24

MAQUINAS ESCRIBIR OCASION, varias marcas. Bandera 82.

MAQUINA ESCRIBIR, ANDERWOOD, con tabulador decimal ocasión vendo. San Francisco 281. 13-F

COMPRO ROMANA DE USO DE 200 a 500 kilos. Dolores 242. R. González. F-13

MAQUINA ESCOPLEADORA COMPRO, Barraca Bío-Bío, Fábrica de puertas y ventanas. Esperanza 51. Teléfono 51. Estación. F-13

CALDERO TUBULAR DE 14 HP., autoclaves de gran capacidad, bancos partidores, sierra huincha, separadora de semillas, máquinas para mantequillería, vende. Delicias 2215. F—13

FONDO FIERRO, PARRILLAS, chimenea y prensa para fabricar jabón, vendo 550 pesos. Carmen 1028. F-13

MOLDES PARA TUBOS CEMENTO, 3-4-5-6, y azul para cemento, vendo: Lira 715. 17-F

COMPRO PRENSAS PARA MOSAICOS, prefiero de balancín. Dirigirse: Claras 545. F-14

COMPRO MAQUINA PARA DORAR Ofertas, casilla 3678. 13-F.

MOTOR COMPRO DE 2 A 2 Y MEDIA HP., 220 Volts. Av. Matta 905. 13-f

PRESTAMOS DE DINERO

¡¡DINERO!! FACILITO RAPIDAMENTE por automóviles, muebles, pianos, mercaderías. Interés: 1 1|2 por ciento mensual. Plazo: 30 y 60 días. Bandera 552, oficina 10. 25-F

$ 15,000 NECESITO EN SEGUNDA hipoteca. Muy buena garantía. No quiero intermediarios. Casilla 2045. 13-f

DINERO AL MAS BAJO INTERES facilito sobre hipotecas, desde 1,000 pesos, cualquier cantidad. Julio Pelissier. Morandé 283. F-14

$ 3,000 NECESITO, PRIMERA HIPOTECA, casa Alameda. Correo 5.— Carlos. F-13

DINERO FACILITO SOBRE HIPOTECAS, intereses 9 o|o anual.—Daniel Laurel. Huérfanos 1235. F—13

DINERO CON FIANZAS O HIPOTECAS facilito. Compañía 1065, oficina 29. Correo. 17-F

SOCIO CAPITALISTA IMPULSAR fábrica jabón, grasa, necesito. Prat 1676. 14-f

PROFESIONES

ZURCIDOS INVISIBLES. — NOTABLE zurcido japonés. Especialista único. Especialidad en viraduras, composturas, transformaciones. Son perfectas. San Diego 228. Teléfono Inglés 667. N-O

ZURCIDOS INVISIBLES. VIRO ternos, sobretodos. Nueva York 86, Ahumada y Moneda. F-13

CAPAS TEJIDAS ULTIMA MODA, sobre medida. Fábrica Standard. Prat 248. 13-f

MUEBLES

COMPRAMOS MENAJES DE CASA, atendemos a domicilio, "La Magallanes", Avenida Matta 1004, Teléfono Inglés 147 (Matadero). 17-F

RICO, ELEGANTE PIANO, HERZ, flamante, $ 1,200 vendo. San Pablo 916. 21-E

¡GRAN OCASION! PIANO ALEMAN 800, salón, 350; escritorio ministro, 140; comedor, 60; vitrina, 75; catre largueros, 28; peinador mármol, 70. Huérfanos 2496. 13-f

COMODA DE CAOBA, VITRINA, consola, cuadros, etc., en liquidación. Bandera 20. 20-f

POR VIAJE VENDO MUEBLES Salón, comedor, escritorio, loza, paragüero, cortinajes felpa. Carrera 247. 13-f

1,000 MARCOS FINOS SE VENDEN baratísimos, San Pablo 1352. F-16

PELUQUEROS: VENDO 2 SILLONES, 3 espejos. Instalación mármol. Escanilla 831. F-13

COMPRO PIANO OCASION. PUENTE 562. F-17

VIDRIERA PARADA VENDEMOS de ocasión. Bandera 82. F-15

MUEBLES TODOS ESTILOS. FÁBRICA Villalonga. Nataniel 464. F-23

VENDO CATRES, SOMMIERS, lámparas y calentador a gas y varios útiles de casa. Cumming 332. F-13

AMOBLADO DE SALON, BUEN piano, comedor moderno, tina baño enlozada, calentador, cocina y otros, véndense de ocasión. Catedral 2559. F-13

COMPRO UNA VICTROLA, URGENTE. Cualquier precio. Casilla A, No. 49. F-15

AMOBLADO Y CATRE DE BRONCE véndese gran oportunidad. Pasaje Balmaceda 2. 14-F

MUEBLES DORMITORIOS, COMEDOR, salón, escritorio, esmerada fabricación, surtido sillas. Precios muy convenientes. Facilidades pago. Fábrica. Serrano 398. 13-f

ESPEJO GRANDE VENDO. GÁLVEZ 1001, esquina Aconcagua. 15-F

PIANO USADO COMPRO, SAN ANTONIO 273. 17-f

PIANO ALEMAN VENDO, OCASIÓN. Moneda 827. 14-f

MUEBLES FINOS EN TODOS ESTILOS, precios módicos, facilidades pago. La London. Prat 353. 13-f

¡NOVIOS! ¡MUEBLES! PIDAN presupuestos modelos de alta novedad a bajos precios. La London. Prat 353. 13-f

PROPUESTAS

EL REGIMIENTO DE FERROCARRILEROS, pide propuestas públicas para la provisión de carne en el año 19 . en la siguiente forma: Batallón de construcción (Cuartel del Bosque, contiguo a la Escuela de Aviación), 36,000 kilógramos. Batallón de Explotación (Puente Alto) 21,000 kilógramos. Las propuestas se presentarán separadamente para cada Batallón, y se abrirán el día 15 de Febrero, a las 3 P. M., en los respectivos cuarteles. Bases y antecedentes en las administraciones de Caja de dichas unidades.—El Comandante del Regimiento. 14-F

COMANDO II DIVISION DE EJERCITO. — Pídense propuestas públicas para la provisión durante el presente año, de la carne y grasa que necesitarán las unidades que se expresan y por las siguientes cantidades aproximadas: Regimiento Coraceros en Viña del Mar, 38,000 kilos carne; 3,200 kilos grasa; Regimiento Maipo en Valparaíso, 61,000 kilos carne; 5,400 kilos grasa; Regimiento Yungay en San Felipe, 61,000 kilos carne; 5,400 kilos grasa; Batallón Construcción (Ferrocarrileros) El Bosque, 36,000 kilos carne; Batallón Explotación (Ferrocarrileros) Puente Alto, $ 21,000 kilos carne; Batallón Zapadores en San Fernando, 18,000 kilos carne; 1,600 kilos grasa.—Las propuestas se abrirán en la Oficina del Comando en Jefe el día 15 de Febrero a las 3 P .M.—Bases y antecedentes se darán diariamente en la Intendencia Divisionaria de 2 a 4 P. M.—Santiago, Enero de 1922. F—15

MATERIALES DE CONSTRUCCION

COMPRO ZINC USADO. MORANDE 810. 16-F

COMPRO PLANCHAS ZINC USADAS, San Miguel 751. 16-f

ESCOMBROS SE COMPRA A DOS pesos la carretonada, todo el que venga. Soc. Nacional de Buques y Maderas. Calle Antofagasta. 13-F

CONSTRUCTORES: LLEGO FIERRO galvanizado, liso y acanalado, de todas dimensiones por grandes y pequeñas partidas, a los precios más bajos de plaza. San Diego 494. 13-F

UMBRALES DE PIEDRAS USADAS necesito. Augusto Matte 546. Población Villa Sana. 13-f

CABLE DE ACERO DE 17 m|m DE diámetro, vendo de ocasión. Unión Americana 557. F-13

VENDO CUARENTA PLANCHAS zinc inglés, galvanizado. Carrera 698. 13-F

VENDENSE LADRILLOS COMPOSICIÓN, usados, escombros y asfalto. Brasil 158. F-13

JUDICIALES

PROPOSICIONES DE CONVENIO.— Besa y Cía.—Santiago, 13 de Enero de 1922.—Por decreto de esta fecha del señor Juez Letrado, don Fernando Santa María, se ha fijado el 22 de Marzo próximo, a las 2 P. M., para que tenga lugar el comparendo al cual deberán concurrir los interesados a fin de deliberar sobre las proposiciones de convenio presentadas por la Sociedad Besa y Cía. — José A. Alfonso, Secretario. Mar.-22

EXTRACTO. — MARIANO ... E., Notario de Santiago, ... que por escritura de hoy, ... en mi Registro, don ... Martínez y don José Llambíes, ... de este domicilio, han formado una Sociedad Colectiva, para girar en esta plaza, por el término de ... años y con la razón social "Martínez y Llambíes", en la fabricación y venta de calzado y demás artículos similares. El capital social es de diez y seis mil cincuenta y ... sos diez centavos, aportado por el señor Martínez, en dinero, maquinarias, útiles, maquinarias y ... por cobrar. El señor Llambíes aporta su trabajo y ... técnica. El uso de la firma y la administración del negocio corren a cargo indistinto de los socios; sin embargo, el giro y ... de cheques, sólo podrá hacerlo el señor Martínez. — Santiago, ... de Febrero de mil novecientos veinte y dos. — Mariano Melo ..., Notario.

PROPIEDADES

VENDO UNO O DOS SITIOS ... tuados en Santo Domingo ... Tratar: E. León, Portal F... 950, de 7 a 9 P. M.

FUNDO DE RULO, CERCA ... ción, de 625 hectáreas, bien ... y con explotación de montes ... medias a persona con capital ... tro 349.

COMPRO CASITA EN ÑUÑOA facilidades pago, no importa ... con sitio, próxima carros ... 7539.

COMPRO AL CONTADO CASA ... bitación hasta $ 45,000, se ... con altos. Dirigirse por carta ... O. V. Vergara 720.

COMPRO CASA-HABITACION ... renta, hasta $ 50,000. Pago ... tado. Merced 366.

VENDESE SIN AGENTES, ... mil pesos, espléndida propiedad ... renta, Fontecilla esquina ... Santa Mónica, a 300 metros ... Alameda y a 80 metros de la ... da Brasil. Compónese de ... cén y dos casas recién re... das, ocupadas todas gente ... da. Produce $ 18,120. Fa... pago. Trátase: Huérfanos ... 3 a 5.

$ 110,000 VENDO EXTENSA ... piedad, tercera cuadra Alameda ... tos: Compañía 1231. Vergara ... hona.

$ 37,000, VENDO ESPLÉNDIDA casa, Camilo Henríquez, ... Matta, más datos: Compañía ... Vargas Barahona.

VENDO VARIAS PROPIEDADES de renta, distintos precios, ... des de pago. Tratar: A. Prat ... Sin agente.

PROPIEDAD BARRIO RECOLETA compro $ 40,000. M., Correo ...

$ 3,900 REGALO PROPIEDAD ... tiago Concha. 1474.

COMPRO OCASION CASA ... —M., Correo 5.

EN 42 MIL PESOS. VENDO propiedad situada en Los ... de Ñuñoa. Avenida Ossa esquina Placilla, incluyendo las existencias, útiles y enseres, de los dos ... que hay en ella. Tiene once ... cocina y un corredor de 24 ... por siete de ancho. Superficie ... metros. También se vende ... negocios. Tratar con su dueño ...

VENDESE SIN AGENTES ... mil pesos, espléndida propiedad ... renta, Fontecilla esquina ... Santa Mónica, a 800 metros ... Alameda y a 80 metros de la ... da Brasil. Compónese de ... cén y seis casas recién re... das, ocupadas todas gente ... da. Produce $ 18,120. Fa... pago. Trátase: Huérfanos ... 3 a 5.

COMPRO CASA QUINTA, O ... let, al contado, barrio Providencia, Bellavista, Dirección, Casilla ...

VENDO POR AUSENTARME ... pléndida propiedad de renta, ... refaccionada, produce $ 636 ... les, casi 20 o|o. Con almacén ... pendencias, frente a Comisaría ... cio 42 mil pesos. Tratar: de ... en Carmen 177.

CASA FLAMANTE, 6 DEPARTAMENTOS, servicio, 60 metros de ... vendo ocasión, $ 20,000 ... 1325.

REMATES

REMATE, ALMACEN ABARROTES con todos sus útiles, y mercaderías nuevas y usadas de mercería ... coles 15 a las 2. Mapocho ... cuadras, pasado Matucana ... oferta por todo con contrato ... años. Moisés Pérez. Ordenes ... dé 833.

GRANDIOSO REMATE DE LA ... quetería "Santiaguina", ... por liquidación forzosa ... mejor postor. Enormidad ... artículos. Detalles mañana ... pendencia 1683. Olivares y ... Miércoles 15, de 9 a 13 y de ... lante.

ROPA HECHA

ROPERIA ANDRES BELLO ... esquina Recoleta, ofrece ternos, paletoes, ambos pantalones, ... niños, sombreros, calzado, ... baratísimos, todo desinfectado.

ROPERIA LA VEGA, ANDRES ... llo 694 ofrece en baratura ... ambos, paletoes, pantalones, ... ros, calzado, todo desinfectado.

ROPERIA LA CASA VERDE ... meralda 817, entre San Antonio y 21 de Mayo. Realiza ternos, ... bos, paletoes, todo de casimires ... tranjeros, corte correcto, ... calzado, visítenos casero, ... nuestros precios.

ROPERIA MANUEL RODRÍGUEZ esquina San Pablo, ofrece ... tura ternos ambos, paletoes, ... lones, todos de ricos casimires, ... tido colores, para todas ... Sombreros, calzado desinfectado.

VERANEO

DOY EN ARRIENDO CHALET ... blado en Papudo, por Marzo ... 961.

EN VALPARAISO, FAMILIA ... norable recibe pensionistas, ... tralísimo, higiene, economía ... nida Brasil 563.

EN VALPARAISO, VICTORIA ... arriéndase buenas piezas amobladas con pensión, baño, luz eléctrica, ... léfono Inglés 1417.

BOMBAS

5.a COMPAÑIA DE BOMBEROS "Claro y Abasolo".—Cito a la ... pañía a academia y ejercicio ... el Lunes 13 del presente a las ... Punto de reunión: en el cuartel ... forme de trabajo.—El Ayudante.

LA NACION

Santiago, 14 de Febrero de 1922

EN ESTADOS UNIDOS SE CONSIDERA EL PROPOSITO DE FAVORECER LA VUELTA AL REGIMEN DE ORO EN LOS PAISES AMERICANOS

Las revistas financieras han dado últimamente cuenta de una reunión de banqueros e industriales de Estados Unidos, en la cual se consideró la depresión comercial de los mercados de la Unión en relación con el alza de la moneda americana.

En realidad, los productores e industriales de Estados Unidos han perdido sus mercados, entre otras causas, por el alza del dólar respecto de las demás monedas. De ello resulta, naturalmente, un encarecimiento de los productos y manufacturas, en relación con la capacidad adquisitiva de las monedas extranjeras. En efecto, y en lo que a Chile se refiere, el dólar llegó a valer menos de 3 pesos en 1918. Hoy vale más de 10...

En 1918 la importación de productos americanos llegó en Chile a sumar 203 millones de pesos oro 18 d., contra 191 millones en 1919, 140 en 1920 y menos de 100 millones en 1921.

Igual es el caso en los demás países. Se comprende que a razón de 12 francos por dólar (Par 5) o de 100 marcos alemanes y 800 marcos poloneses por dólar (par 4), sea imposible abrirse un mercado en los países de moneda depreciada Por el contrario, existe la certeza de que las renacientes industrias inglesas, francesas y alemanas recuperarán en América sus antiguos mercados al amparo de las fáciles condiciones que les ofrecen las diferencias en los cambios. Es cierto, sin embargo, que esta situación es momentánea, ya que el costo de producción en los países exportadores y de moneda depreciada se elevará tarde o temprano al nivel que corresponde a la depreciación externa de la moneda. Pero no es menos cierto que mientras el equilibrio se produzca habrá tiempo suficiente para desplazar a los Estados Unidos de los mercados conquistados en la guerra.

Es este el problema que han considerado los financistas americanos. Situados en el punto de vista en que los colocaba el hecho de ser depositarios del mayor stock de oro acumulado, de poseer la única moneda en el mundo admitida con su valor igual al padrón de oro, y de ser además acreedores del mundo entero (por 10,000 millones de dólares a los aliados), ellos han debido considerar que el restablecimiento económico universal dependía de su propia iniciativa.

Contando con que el Gobierno de los Estados Unidos no ha estado ni estaría dispuesto para anular la deuda interaliada, era necesario desechar esa posibilidad de mejoramiento inmediato de gran parte de los cambios europeos respecto de Nueva York, como consecuencia natural de la menor demanda de dólares que resultaría de la eliminación del pago de los servicios de la deuda americana

En tal caso, el único método posible de restablecimiento de los cambios extranjeros (y, por lo demás, el único definitivo y duradero) consistía en ayudar a la eliminación de la superabundancia de papel moneda favoreciendo la vuelta al régimen metálico. La conferencia financiera de Bruselas, por su parte, habría ya recomendado como objetivo constante de los Gobiernos la vuelta al régimen metálico **"eliminando primero los déficits fiscales de los cuales resultan siempre las emisiones de papel moneda".**

Los banqueros americanos, persiguiendo esta misma idea con miras a la baja relativa del dólar respecto a las demás monedas, han llegado a considerar la necesidad de invertir los stocks de oro en "préstamos en metálico a aquellos países más susceptibles y preparados para volver al régimen metálico".

Naturalmente, y desde el punto de vista americano, serían preferidos aquellos países que tuviesen su principal comercio con la Unión, ya que se trata de recuperar los mercados perdidos con el alza relativa del dólar. Pero, en el punto de vista financiero, la posibilidad de vuelta al régimen metálico estará sujeta, en primer lugar, al estado de la Hacienda Pública en cada país y, en segundo, el Balance de Pagos Internacionales. Como es lógico, en el primer caso se requiere que no existan déficits fiscales, ya que éstos son los principales determinantes de la inflación del circulante fiduciario. Y en el segundo caso, si el Balance de Pagos se mantiene desfavorable, el oro desaparecería en el pago de los saldos del comercio exterior. Pero, si ambas condiciones se reunen, la vuelta al padrón de oro no traería fracaso alguno y el país en que ello sucediese valorizaría y fijaría su moneda. El productor e industrial norteamericano recuperaría así una clientela perdida.

El propósito norteamericano—si bien mira, en cierto punto, el interés mismo de su comercio—no deja por eso de ser una interesante iniciativa. Hasta podría calificársela de una más entre sus tantas cruzadas de mejoramiento de las naciones. El saneamiento de la moneda no es menos trascendental que el desarme naval, la represión del alcoholismo o la salubridad pública.

Si bien las ideas anteriores no pasan de ser conversaciones de un consejo de banqueros, no por eso deben dejar de apreciarse en lo que ellas significarían llevadas a la práctica. Por lo demás, la vuelta al régimen metálico, que alguna vez habrá de producirse, se hará con el oro de los stocks americanos.

En lo que a nosotros respecta, podemos francamente considerar—en los valores materiales, por lo menos—como posible la vuelta al régimen metálico una vez que desaparezcan los efectos de la actual y momentánea crisis económica. Tenemos 300 millones de pesos en billetes y un stock de oro de 114 millones de pesos oro (31 Dic. 1920). Con la relación generalmente admitida de 60 o|o de oro ello nos permitiría garantir en una Caja de Conversión un valor para el peso doble del actual.

Respecto a la "mantención" del régimen en oro la vuelta del comercio del salitre nos permitiría volver a los Balances de Pagos favorables. Pero nos queda siempre como punto débil el defectuoso sistema de Hacienda Pública. Nada ganaríamos con un stock de oro y un Balance de Pagos favorable si el perpetuo déficit fiscal acabara finalmente por inundarnos de papel moneda...

La péndola del reloj humano

es el hígado, este potente regulador de las funciones del organismo. A consecuencia del abuso del régimen de carnes y grasas, y sobre todo a consecuencia de excesos alcohólicos, sus funciones se interrumpen y necesitan de un estimulante. Salvitae es el remedio ideal en estos casos, restableciendo el estado normal del hígado y de los riñones, evitando así consecuencias fatales de tales extravagancias. La acción de esta sal es: eliminar sin debilitar.

LAS EXIGENCIAS DEL HONOR

VII

De las excusas y explicaciones.—De las excepciones por indignidad

Al emprender nuevamente la marcha, siguiendo el itinerario de la excursión que me he propuesto concluir, debo decir con entera franqueza, a manera de balance parcial, que estoy satisfecho de haber explayado algunas ideas, que podrán ser todo lo ridículas e innecesarias para ciertos topos de la prensa prejuiciosa, pero que son de suyo importantes para las personas que tienen concepto real de la vida, de sus infinitas modalidades, de sus insondables secretos, o de sus caprichosas tiranías, éstas no por infundadas menos reales.

Verse situado en un caso de honor a dilucidar, no es ciertamente, en principio, algo que convenga o que llame el aplauso de un público extraño, indiferente o cruelmente irónico, que sólo ansía hallar en estas cosas curiosidades sensacionales. Sólo en esto me encuentro en perfecto acuerdo con esos cronistas miopes, rellenos como pavos de cena, o inflados como aerostatos de conmemoraciones populares, de una casuística criolla y pachotera.

A esta altura, cumplo con un gratísimo deber, hijo de la sinceridad de mi carácter, que es de hacer cumplida excepción, absoluta separación, entre y de aquellos, del simpático y habilísimo P. cuyos cáusticos artículos, llenos de intencionada pero ligera ironía, deben ser para los periodistas de esta tierra lecciones frescas y optimistas, que propician y alientan un estilo, tanto más ágil y armonioso cuanto menos ramplón y chocarrero. Y hago esta afirmación sin creer, como un ingenuo, que las mordacidades del ático escritor sean bromas de inocentes o retruécanos infantiles. Nada de esto, P. es certero, dice con poco muchísimo, tiene clínica puntería para señalar las deformidades del error o del ridículo. Pero lo hace con talento y liviandad; proporciona generosamente motivos de deleite espiritual, alternados con los alflerazos de su picante y sabrosa manera de criticar o condenar. De aquí que sea útil y amistoso, atenerse a sus originales desafíos de batirse por la prensa sin cuidar la lectura de réplicas y contra réplicas; o en el terreno, a espada, con quince pasos de distancia y con alimenticia reconciliación.

Y dicho esto continúo con mi materia, que muchos: comerciantes, politiqueros, ignorantes, fanáticos o rústicos, considerarán quizá obsesionante y trivial.

En lo relativo a las excusas y explicaciones, los que se tengan por caballeros u hombres de honor, deberán reconocer la premisa que rechaza toda suposición de que en la tramitación de ellas pueda por algunas de las partes existir el más mínimo temor en acudir al terreno de las armas. Lo contrario no sería ni correcto ni conveniente y produciría una relajación de prácticas que deben ser muy equitativas y estrictas.

Por esto es indispensable insistir en que la prudencia y la verdadera responsabilidad no pueden confundirse por un instante con las flaquezas del ánimo, que por regla general, no tienen características de reposo y serenidad. Y esto es muy importante decirlo y repetirlo hasta la saciedad, para que los espíritus intranquilos y agresivos no se engañen y paralogicen ante las tranquilas apariencias, que suelen en algunas ocasiones ser tergiversadas.

También hay personas que temen más dar explicaciones—aunque éstas hidalgamente procedan— que el ir hasta el campo de acción. Fácil es formarse concepto cabal que esto es inadmisible, por desajustado y desproporcionado.

El capricho enfermizo de amor propio, como la seguridad arrogante en una buena puntería, como la destreza en el juego de láminas de acero, no son elementos que deba apreciar y tener en cuenta la ley del honor. Lo contrario sería peligroso. Estaríamos expuestos al vapuleo de los nerviosos, de los que con o sin razón se creen buenos tiradores, o de los que fiando en agilidades propias de brazos y piernas para esgrimir espadas sólo las han visto desnudas en las paradas militares. Inútil es repetir la necesidad de disciplinar y reglamentar a los que se vean precisados a aceptar un cartel de desafío.

El pedido de explicaciones debe guardar exacta relación, en la forma y en el fondo, con la calidad o fuerza de los agravios. Igual condición debe acompañar a las excusas que se ofrezcan.

En la forma diré que ante una ofensa leve, es recomendable cerciorarse personalmente de la intención que envuelva, con prioridad, al nombramiento de padrinos; debiendo proceder en el acto a ello una vez constatado el propósito de agravio; pero si tal no existe el asunto deberá quedar terminado.

No argumentaré en sentido análogo en lo referente a las ofensas graves o gravísimas, ya que en mi opinión, en estos casos será siempre más aconsejable comenzar desde el primer momento con la tramitación legal.

Para facilitar la clara comprensión en esto de las explicaciones y excusas diré que una ofensa leve de palabra debe ser satisfecha ante los mismos testigos que la presenciaron; una por escrito, debe ser solucionada por escrito; y una publicada en un periódico debe ser ratificada por la prensa. Esta puede ser una norma invariable.

Y para poner punto en esto manifestaré con honda convicción, que creo que un buen caballero, no debe tener reparo, para dar excusas en forma clara, concisa y terminante, cuando vea comprobado fehacientemente que incurrió en un error al ofender; con la misma entereza que en caso contrario deberá mantener su posición, si a ello lo impulsa su conciencia y lo asiste la razón de honor.

Pasaré ahora a considerar uno de los puntos más delicados que se relacionan con los lances entre caballeros, que es el que se refiere a las excepciones por indignidad.

Muy difícil, es precisar, de una manera acertada, cuáles son las calidades que se oponen entre sí a la concertación de un caso de honor. Recuerdo apreciando ésto, los matrimonios que desde tiempos remotos, vienen recorriendo y armonizándose a través del infinito diapasón de la desigualdad, tanto en el aspecto físico como moral.

Personas de una raza tenida por inferior, como la negra o mongólica, han contraído alianza con seres pertenecientes a una raza de selección como la blanca. Así también vemos que en el sentido del nacimiento, de la educación, del sentimiento, del espíritu, de la inteligencia, del puesto que ocupan en sociedad o en el organismo oficial, de la edad, de la fortuna, del físico, etc., etc., se producen a cada rato por incomprensión o estulticia, enlaces que pasman y abisman.

Y si estas cosas las observamos en la suprema relación del hombre y la mujer, que es la base de la vida y la ley de su renovación, ¿qué pauta podremos individualmente hacer propia, para juzgar cuáles son los requisitos que sientan la indignidad en los casos de honor?

Soy de opinión que sólo en una definición general es prudente anticipar algo al respecto: que los lances de honor, como su nombre lo indica, no deben realizarse más que entre las personas que, por su educación, cultura y moral, tengan conocimiento de los usos, costumbres y leyes del honor, y que por tanto ofrezcan una segura garantía de su correcta aplicación. Esto sin perjuicio de calificar actos de conducta reñidos con el honor, que inhabilitan a las personas que los cometan, por muy alto que sea el favor y la consideración social de que gozan.

En tesis general, la recusación de un duelista por indignidad deberá hacerse en forma confidencial, y en lo posible documentada, ante los padrinos, quienes podrán rechazarla o aceptarla si se produce acuerdo en la representación de las partes. En el primer caso ganará el derecho de elección de armas el inculpado injustamente de indignidad, aunque haya sido el ofensor. En el segundo caso quedará enteramente descalificado.

Si tal acuerdo no se produce en cualesquiera de los dos sentidos, será pertinente sin cuestión, la formación de un tribunal de honor, con plenos poderes para fallar por mayoría de votos. Podrá este tribunal componerse de cinco o diez miembros (con exclusión de los votos de testigos) y serán elegidos de común acuerdo por los cuatro padrinos sin intervención de los contrincantes.

Deberá, en todo caso, entenderse que la acusación de indignidad supone una ofensa grave cuando ella es desestimada por hombres de honor, cuya fe y resoluciones se ha aceptado previamente acatar.

Un veredicto de culpabilidad es una muerte civil.

AQUILES VERGARA VICUÑA

Los fraudes de los albergues

y sus ya no "emboscados" amparadores

El ex-Prefecto de la Policía de esta capital ha declarado que él asume de lleno la responsabilidad de las problemáticas incorrecciones ocurridas en el aprovisionamiento de los albergues de esta ciudad.

Ha declarado también desde las columnas de una revista, que "está dispuesto a defenderse y a defender a la institución policial, con toda la energía de su carácter".

Sin embargo, no se ha defendido de los formidables cargos que se desprenden para él y para el cuerpo de que era jefe, de la declaración prestada bajo juramento, por el Comisario señor Arriagada, ante el señor Ministro en Visita en el proceso de los albergues.

¿Se ha arrepentido el señor Gómez Solar de su ya citada determinación?

Me imagino que no: debilidad, falta de fe en la justicia de su propia causa demostraría tanta volubilidad, para proseguir una defensar tan briosamente iniciada.

Pero tal vez vale la pena volver a insistir sobre el tema acerca del cual aún no hemos visto, ni siquiera una mala defensa:

El Comisario, señor Arriagada, dice que "estableció en compañía de los oficiales señores Emilio Fidilei y Eugenio Goycolea, que en el albergue de la Avenida Matucana N.o 23 existía una población de mil trescientos treinta y siete personas (1,337) anotadas en los libros y para las cuales se pedía raciones; siendo que de ellas, doscientas sesenta y seis (266) no existían en realidad".

Agrega que de ésto dió cuenta en nota reservada, cuyo número indica, al señor Gómez, que no supo qué determinación tomara ante este denuncio, la Prefectura; pero que en cambio, días después, se le notificó que debía abstenerse en absoluto de intervenir en la fiscalización de los albergues.

De modo que a un Comisario, por el desacato de denunciar serias y fácilmente comprobables irregularidades, en un albergue, se le exoneraba de sus funciones fiscalizadoras.

Por lo demás no fué éste el único caso: al Comisario, según entiendo, de la 4.a Sección, señor Carreño, también se le alejó de la fiscalización de los albergues, por delito análogo: haber denunciado incorrecciones en la administración de los albergues ubicados en el radio de su esfera de acción.

¡Este era el aliciente que tenían los Comisarios que procuraban cautelar los caudales del Fisco!

Estos hechos constan en el expediente del proceso de los albergues: el documento por mí publicado anteayer, conforme a los deseos del ex-Prefecto, está tomado literalmente de las fojas que siguen a la 233 del expediente.

¿O no?, dice el señor Gómez Solar.

Esperando quedo, su necesaria vindicación.

Y si no viniera desde luego, cabría decir respecto a los cargos con que lo acoso, lo que al leer el acta de una sesión, suele decirse:

Si nadie hace observaciones la daremos por aprobada...

Aprobada.

Señor Labatut don Ernesto: el albergue de Matucana 23, era suyo.

Los cargos hechos por el Comisario señor Arriagada, los confirmó el honorable señor Tocornal.

Le toca a usted, pues, hacer su defensa.

La quedo esperando, y no me defraude; no haga usted lo que hizo el proveedor de San Ignacio 2130, que con su silencio ha confirmado la exactitud de las apreciaciones que he formulado, y la verdad de los fraudes que por cierto, a nadie sorprenden.

Quien calla otorga, dice el refrán.

No lo olvidemos.

Y para no correr al albur de quedarme mañana sin una respuesta, quiero desde estas columnas, dirigirme también a otro señor proveedor: al señor don Ignacio Palma, a quien yo ruego quiera decirme si está bien seguro de poder afirmar que él nunca ha pagado dinero por **"comisiones"** al señor Comisario Inspector de la Policía de esta ciudad; a don Jorge Basulto.

Varias otras peticiones, desearía hacer para la mayor claridad de este todavía oscuro proceso.

Las haré por turno, ya que es seguro que los señores Labatut, Palma, Basulto y Gómez Solar, rápidamente han de tener la gentileza de ayudar con sus luces, a aclarar este asunto.

Así, pues, y sólo para evitar la confusión que necesariamente habría de producirse al tratar isócronamente tan variados asuntos, me abstengo por hoy de hacer más preguntas.

Lo repito: Las respuestas las quedo esperando.

ISMAEL EDWARDS MATTE.

Cigarrillos
CASINO
con tabaco hebra y boquilla Ambré.

ALQUILERES

LOS PROPIETARIOS NO PAGAN COMISION

RECOLETA.—Casa en altos, consta de siete piezas fuera de servicio, cuatro dependencias, etc. Luz eléctrica y gas. **Canon: $ 425.**

LASTARRIA.— Casa en bajos, consta de seis dormitorios, salón, antesala, escritorio, hall, galería, dos patios, dependencias, etc. Luz eléctrica y gas. **Canon: $ 600.**

BUERAS.— Casa en altos, consta de siete piezas fuera de servicio, hall, dos piezas de baño, cocina, etc. Luz eléctrica y gas. **Canon: $ 400.**

MONEDA.—Casa en bajos, espléndida situación. Consta de siete piezas fuera de servicio, dependencias, etc. Luz eléctrica y gas. **Canon: $ 450.**

CATEDRAL.—Espléndida casa en bajos, sin altos. Consta de cinco dormitorios, salón, comedor, escritorio, hall, patio, dependencias, etc. Luz eléctrica y gas. CANON: $ 600.

CARLOS OSSANDON B.

168 — BANDERA — 168

Horas de Oficina: de 9 A. M. a 12 M. y de 2 a 5 P. M.

LOS MEJORES MEDICAMENTOS

Pídalos en las principales Farmacias y Droguerías

POLIGLANDINE
Tónico de sabor agradable, a base de aceite de hígado de bacalao e hipofosfitos.

DIGESTINE LEROY
Digestiones difíciles. Dispepsias. Gastralgias, etc.

EVONOL
Salicilarsinato de Hg.

LACTADAS LEROY
Para el aumento de la secreción Láctea.

ESCLEROSINA LEROY
Tratamiento de los arterio escleróticos.

RECALCINE
PURA Y COMPUESTA
Poderoso y seguro recalcificador del organismo.

LANSOYI
Vaselina líquida para constipaciones crónicas, estreñimiento, etc.

CLORETINA LEROY
Clorhidrato de EMETINA de 2 por ciento y 4 por ciento.

TEOBRYL LEROY
Diurético eficaz. Teobromina pura fosfatada, cafeinada.

BISMOLAN
Neurastenia. Impotencia. Debilidad.

Laboratorios Recalcine
WEINSTEIN y Cía.—HUERFANOS 1020.—CASILLA 3076
SANTIAGO

NOTAS POLITICAS Y PARLAMENTARIAS

PACTOS DE ALIANZA LIBERAL

Es posible que el Directorio General Demócrata se ocupe esta noche de los pactos de Alianza Liberal

MANIFIESTO POLITICO

Hoy se considerará por el Directorio General Demócrata, la indicación formulada para dirigir a las Asambleas del Partido un manifiesto político

CLAUSURA DEL CONGRESO NACIONAL

Ayer se envió al Parlamento el mensaje que clausura el actual período de sesiones extraordinarias

Los principales proyectos de ley despachados por el Congreso durante este período. — Estado de la discusión y estudio de la Ley de Presupuestos para 1922

CLAUSURA DEL CONGRESO NACIONAL

Confirmando nuestras informaciones anteriores, ayer el Ejecutivo remitió al Parlamento el mensaje por el cual comunica su resolución de clausura el período extraordinario de sesiones.

Dicho mensaje está concebido en los siguientes términos:

"Conciudadanos del Senado y de la Cámara de Diputados:

Tengo la honra de poner en vuestro conocimiento que, con esta fecha he resuelto clausurar el actual período de sesiones extraordinarias del Congreso Nacional. —(Firmados).— **Arturo Alessandri.— Ismael Tocornal".**

Las secretarías de ambas Cámaras, tan pronto recibieron este mensaje, enviaron circulares a los congresales, transmitiéndoles la resolución del Ejecutivo.

Como se ha anunciado anteriormente, el Congreso será convocado a un nuevo período extraordinario dentro de la primera quincena de Marzo próximo.

LABOR DEL CONGRESO

Clausurado el período legislativo extraordinario, es interesante conocer la labor del Congreso, por lo menos dar a conocer los proyectos más importantes despachados en este período.

Fuera de numerosos proyectos de trámite, como ser permisos constitucionales sobre cobro de contribuciones fiscales y municipales, fijación de las fuerzas de mar y tierra y autorización para que en el recinto de sesiones del Congreso permanezcan cuerpos de Ejército, los proyectos más importantes que hemos encontrado en los índices y que son ya leyes de la República, son los siguientes:

1.o Reserva del comercio de cabotaje a las naves de la Marina Mercante Nacional (anticipa la fecha de su vigencia, etc.);

2.o Reforma de la ley de contribución de haberes (avalúos);

3.o Contribución sobre embarque y desembarque de mercaderías en los puertos de la República;

4.o Contribución sobre barajas, fonógrafos y pianos eléctricos;

5.o Contribución sobre aceites de procedencia extranjera;

6.o Alcantarillados y desagües en diversas ciudades de la República;

7.o Obras portuarias (de abrigo y complementarias de Valparaíso; complementarias de Antofagasta y mejoramiento de los puertos de Constitución, Iquique, Talcahuano, Lebu, Puerto Saavedra y Valdivia);

8.o Legislación sobre cuentas corrientes bancarias y cheques;

9.o Autorización para invertir hasta $ 3.500,000 en la terminación de las obras portuarias de San Antonio.

10. Creación de un segundo Juzgado de Letras en Temuco;

11. Suspensión por un año de los efectos del artículo 54 de la ley 2,846, que manda alzar las tarifas ferroviarias;

12. Condonación de los intereses penales a los rematantes de tierras fiscales de Bío-Bío al Sur;

13. Autorización para contratar una cuenta corriente bancaria hasta por 20 millones de pesos, para la Empresa de los Ferrocarriles y destinada al servicio de su deuda;

14. Postergación hasta el 31 de Diciembre de 1924 de la conversión metálica.

15. Prórroga hasta el 1.o de Enero de 1923 de la fecha inicial para efectuar los avalúos de la propiedad territorial;

16. Empréstitos destinados a salvar el déficit de 1921 (80 millones de pesos papel y 1.500,000 libras esterlinas); y

17. Ley de los duodécimos provisionales. (Enero, Febrero y Marzo).

Muchas de estas leyes, se encontraban pendientes de la consideración del Congreso desde varios años atrás, entre otras, la que se refiere a las cuentas bancarias y cheques, obras portuarias, etc.

Como puede verse la labor del Congreso, durante este período no ha sido todo lo fructífera como pudo esperarse y quedan sobre las mesas de las dos ramas legislativas proyectos de tan alto interés nacional, como son: el impuesto sobre la renta, los de carácter social, cuya preparación está entregada en su mayor parte al estudio de una Comisión Especial, compuesta de senadores y diputados; y, principalmente, el proyecto de ley de gastos generales de la Nación, cuya discusión y estudio están notablemente retrasados.

LOS PRESUPUESTOS

Creemos también de interés dar a conocer, en sus líneas generales, el estado en que se encuentra la discusión y el estudio de los presupuestos para el presente año.

Constituída la Comisión Mixta de Presupuestos, a fines de Octubre último, entró inmediatamente a ocuparse del cálculo de entradas probables y de inversiones. Fué aprobado, con un déficit que fluctúa entre 28 y 30 millones de pesos.

A continuación se designaron las sub-comisiones encargadas de hacer el estudio particular de los presupuestos de los diversos Ministerios.

De estos, los únicos que hasta el presente han sido informados por sus respectivas sub-comisiones, son: el de Hacienda, el de Ferrocarriles, incluso los gastos del Ferrocarril de Arica a La Paz y el de Justicia. Quedan pendientes los del Interior, Instrucción, Guerra y Marina e Industria y Obras Públicas.

De los presupuestos informados por las sub-comisiones, el único que ha sido tratado, sin alcanzar a ser despachado por la Comisión Mixta, es el del Ministerio de Hacienda. Su discusión está muy avanzada y quedan por aprobarse, en el segundo trámite, muy pocos ítems.

La discusión general de la ley quedó iniciada en el Senado.

Como se ve, en este año, como en los anteriores, tampoco se han cumplido para la discusión de esta ley, los plazos constitucionales y legales.

DIRECTORIO GENERAL DEMOCRATA

Esta noche, a las 9, se reunirá el Directorio General del Partido Demócrata.

Como se ha informado ya, deberá tratarse en esta sesión, de la indicación formulada para dirigir a las asambleas del partido un manifiesto explicatorio de los últimos incidentes políticos.

En la misma reunión es posible que se de cuenta de las negociaciones para restaurar la Alianza Liberal y del proyecto de pactos definitivos.

A VALDIVIA

Ultimamente se ha dirigido a Valdivia, el diputado por Santiago, señor don Luis Salas Romo.

PROTESTA

Se nos pide la siguiente publicación:

"Santiago, Febrero 13 de 1922. —Señor Director de "La Nación". —Presente.—Distinguido señor:

"La prensa chilena ha tenido fama de ser mesurada y culta, aún en las más ardientes campañas políticas y electorales. Sin embargo, "El Diario Ilustrado", órgano de la "Buena Prensa", ha creído conveniente quebrantar en este último tiempo la norma que en general mantenían todos los diarios del país para juzgar a los hombres públicos y la actuación de los partidos políticos.

"En efecto, señor Director, en su edición del Domingo 12 del corriente, "El Diario Ilustrado", en su campaña de desprestigio mantenida contra el Partido Radical, al cual no negamos que tenga el derecho de combatir, pero con lealtad y sobre todo con cultura, ha descendido en tal forma como no lo habría hecho la más infeliz publicación de aldea. Ese dibujo de su primera página es no sólo insultante contra el Partido Radical, que mal que le pese a dicho diario, tiene el más alto porcentaje de opinión en el país, sino que también es sencillamente grosero en su forma y en su fondo.

"No sólo como radicales nos sentimos indignados por la publicación de este dibujo, sino que también como chilenos nos creemos en la obligación de elevar nuestra protesta en resguardo del prestigio de la prensa nacional, que "El Diario Ilustrado", dentro de sus principios de "caridad cristiana", se cree con derechos para rebajar.

"Le quedaríamos muy agradecidos, señor Director, si tuviera a bien disponer la publicación de estas líneas, y nos suscribimos sus Affmos. y SS. SS.—(Firmados): **Arcadio Meza S., H. Mardones Valenzuela, D. V. Bahamondes, Víctor M. Puente, C. Bois de Chesne, Arturo Hugo G., H. Ducci K., P. J. Malbrán, José González, M. A. Cruz, Humberto Pérez M., Julio C. Encinas, Eduardo Soublette, Ricardo Morales, Antonio González M., V. M. Valdivieso, Rogelio Cornejo M., Arturo H. Clement, Ramón Muñoz S., Luis Castillo, Julio Godoy S., Gustavo Chevesich."**

GRAN FUNDO DE COSTA

EL MAS VALIOSO Y DE MAYOR EXTENSION REGADA QUE HAY EN LA PROVINCIA DE SANTIAGO

INMEDIATO PUERTO SAN ANTONIO, BALNEARIOS Y ESTACIONES, O SEA EN LA SITUACION MEJOR Y DE MAYOR PORVENIR DEL PAIS

Tiene este fundo los suelos más ricos de la zona, tanto regados como de rulos, famosos por sus rindes de trigo, cereales y pastería, teniendo además grandes extensiones con capacidad para ocho a diez mil ovejas, y por su clima y situación realmente privilegiada y UNICA, tan cerca del Puerto de San Antonio, de gran importancia y porvenir comercial y a un paso de tres balnearios tiene asegurada la venta de todos sus productos a los más altos precios.

Es un fundo muy completo, en plena producción, con casas espléndidas, gran parque y árboles frutales, grandes bodegas, galpones, establos, silos, edificios numerosos, valiosas instalaciones, pastería, fuerza y luz eléctrica, plantaciones, etc.

ALEJANDRO GREENE CRUZAT
Abogado y Corredor de Comercio
SANTIAGO, TEATINOS 86.—CASILLA 3722

Prensas para Copiar

DE TODOS TAMAÑOS

OFRECE:

FUNDICION LIBERTAD

LIBERTAD 53 y 58

En Arriendo

OFRECEMOS LAS SIGUIENTES CASAS HABITACION:

DELICIAS.— Casa esquina altos y bajos, 20 piezas, garage, patios y otras comodidades. $ 1,600.

MOLINA.—Casa altos recién construída, 11 piezas, galería de vidrio, hall, baño, etc. 450 pesos.

AV. ESPAÑA.— Casa bajos, 7 piezas fuera dependencias, dos patios, casa moderna. 450 pesos.

BASCUÑAN GUERRERO.— Casita 7 piezas, patio, etc. 90 pesos.

BASCUÑAN GUERRERO.— Casita 4 piezas (cité), $ 70.

BASCUÑAN GUERRERO.— Casita 4 piezas (cité), $ 60.

"La Poderosa"

Teatinos 333. — Casilla 2662

Instituto "Pinochet Le-Brun"

HUERFANOS 1657

Medio pupilos y Externos

PIDANSE PROSPECTOS

KINDERGARTEN

PREPARATORIAS

HUMANIDADES

ABRE SU MATRICULA EL 15 DE FEBRERO

UVA CHASSELA, VENDE, VIÑA Santa Juana, camino a Renca. Teléfono 57, Palma. 14-f

VENDO ELEGANTE ARMAZON, mostrador y útiles de cantina. Inglaterra 1615. 13-f

VENDO LANA PARA UN COLchón. Independencia 1151. 14-F.

CAJAS DE FONDOS TODO TAMAño. Bandera 82.

VENDO UN FUELLE GRANDE. — Constitución 82. 13-F.

MAMPARA VIDRIOS BISELADOS, sin empavonar, compro de ocasión. Delicias 2288. 13-F.

DOS MEDIDORES DE GAS, DE tres luces y cañerías vendo. Lira 78. 13-F.

MOLINILLO PARA PINTURA O engrudo compro. Dávila 763. 15-F.

COMPRO OCASION REGISTRADOra National de un cajón. San Diego 1736. 14-F.

FONDOS SODEROS, JABONEROS, véndense. Huérfanos 3045. F-18

TIPO USADO COMPRO. IMPRENTA Universitaria. Estado 63. F-14

LEÑAS BARATAS, ESPECIALES para panaderías y picaduría; realízase, gran cantidad. Calle Cotapos 1174, casi esquina Independencia, antigua Posada de la Hacienda de Chicureo. F-14

PANTALONES MEDIDA, 20 DIBUjos desde $ 23; saldos sobretodos quedan pocos. Vicuña Mackenna 1080. F—14

FIERRO T, CLAVOS HERRAR, HErraduras para caballos y mulas, vendo. Rosas 1758. F-13

LISTO PARA ENTREGA EN BOdega, vendo cincuenta fardos sacos trigueros y cincuenta fardos cebaderos nuevos. Exposición 250. F-13

VICTROLAS, MAQUINAS DE EScribir vende, pagadera mensual, indique domicilio D. D., casilla 3862. 13-F.

ENJUNCO SILLAS DOMICILIO, Compro sillas vienas, rotas. León Prado 485. 13-f

COMPRA-VENTA NEGOCIOS

SE VENDE UNA BOTICA CON TOda instalación. Dirigirse: sucesión Barrera. Nancagua. F-13

EN ANTOFAGASTA, SE VENDE una instalación moderna adaptable a cualquier negocio de tienda, paquetería, relojería, etc., etc., el local se halla ubicado en la calle más central. Calle Prat, se traspasa el contrato de arrendamiento por demás pormenores, dirigirse a Casilla N.o 949, Antofagasta. 16-F

VENDO GRAN CARNICERIA, DEja espléndidas utilidades. Echaurren 793. 14-F.

VENDO NEGOCIO MENESTRAS Y depósito vinos, poco capital. Pérez Valenzuela 152, Providencia. F-13

SE VENDE BAR-RESTAURANT clasificado 2.a categoría, libre de la ley. Tratar: Franklin 927. F-15

SE VENDE ALMACEN Y VERDUlería, con buena clientela. San Ignacio N.o 1036. 13-F

SE VENDE LA CARNICERIA, CAlle Martínez de Rozas N.o 3453. 13-F

GRAN NEGOCIO ABARROTES Vendo. Utilidad líquida, $ 20,000 anuales. Capital aproximado, $ 20,000. San Diego 1598. San Diego 5198.

VENDO: BODEGUITA CON VENta comprobada y muy buen barrio, con derecho llave. Mapocho 2065. 19-f

VENDO OCASIONALMENTE BAR poco capital, barrio muy comercial. San Diego 1332. 13-f

VENDESE UN ALMACENCITO Con anexo de licores, capital, $ 2,500. Rosas 2998. 14-f

VENDO INSTALACION PARA LAvandería o pastelería. Eyzaguirre 1117. 15-f

POR ENFERMEDAD VENDESE Barato negocio cocinería. San Pablo 1906. Agustinas entre Morandé y Bandera. 13-f

VENDO POR NO PODER ATENder pastelería, buena situación. Plaza Italia, Mackenna 15. F-13

VENDO HOTEL PENSION PORteña, situación inmejorable, frente estación Central. Matucana N.o 16. 13-F

POR MUERTE DE SU DUEÑO, vendo pastelería, anexo frutería, frente al nuevo teatro. San Diego 1002. 13-F

VENDO NEGOCIO DE MENEStras con derecho al arriendo de una casa-quinta con bastante fruta, poco capital, arriendo barato. Ñuñoa, Los Guindos. Av. Egaña 237. 13-f

VENDESE UN ALMACENCITO con anexo de licores, capital $ 2,500. Rosas 9998. 13-F.

VENDO NEGOCIO ABARROTES, poco capital, entre cuatro pasajes. Chiloé 1738. 13-F

POR AUSENTARME DEL PAIS, vendo acreditado hotel, situación inmejorable. Meiggs 66. 13-F.

NEGOCITO DE ABARROTES vendo de ocasión, lado gran cité, capital 1,800 pesos. Datos, Maipú 29, almacén. 13-F.

DIVERSOS

HOJAS GILLETTE AFILANSE: Portal Fernández Concha, kiosko No. 9 1|2. F-25

JERSEY, TRAJES, CAPAS, PALEtoes, Chombas de lana, ofrece Fábrica Tejidos. Maule 1026, Ahumada Pasaje Toro 5. F-14

SUELERIA Y ALMACEN DE CUEros de la Curtiduría "Angora". Prat 189. F-17

PERMUTA A SANTIAGO ESCUELA 3.a clase de Valparaíso, con casa para la directora y escuela nocturna municipal. Dirigirse a Serrano 94. 13-f

TORNERIA MECANICA RECIBE trabajos. San Pablo 1441. 15-F

USE "LOTION DIAMELO", PARA el cutis. 13-F

ARNESES Y MONTURAS SE VENden de ocasión. Delicias 2215. F—13

NOVEDAD: LINDO SURTIDO CHIches, tarjetas para bautizo, azahares para novios, impresión gratis. Bandera 814. 13-F

DESEO SABER DE MIS HIJOS María, Emperatriz Cruz Mora, y Alfredo 2.o, para protegerlos, su padre, Alfredo Cruz Carrera. Dirigirse: Mineral de El Teniente, Caletones. 13-f

SUELERIA BUSTAMANTE, ROSAS 950; por partidas y detalles: suelas, descarnes, boxcalf, cabritillas, imitación, badanas, pastas griffin y león. 13-f

VENDO UNA SILLA DE MONTAR inglesa, y una linterna mágica. García Reyes 745. F-14

SASTRERIA "LA POLAR". 6.o CLUB 1.er sorteo, salió favorecido el número 39, perteneciente al señor M. Jaña. F—13

HOTELES Y PENSIONES

NO SE PUEDE COMPETIR CON Rochil, dueño de la Pensión "El Plata", San Pablo 1171; donde encontrará el cliente y el futuro cliente: almuerzo y comida, 6 platos y café, sólo por $ 2.00. Buenas comidas. Atención esmerada. Abierto toda la noche. Servicio a la carta; fiambres y mariscos surtidos y frescos, permanentemente; cazuela de pavo y gallina toda la noche; valdiviano "El Plata", con charqui hecho en la casa, el que mantenemos a la vista. No se olvide: "El Plata", San Pablo 1171. F-14

SE ARRIENDAN PIEZAS CON Pensión, su nueva dueña. Puente 731. 15-f

PIEZAS AMOBLADAS O SIN MUEbles. San Diego 165.

ARRIENDASE PIEZA BALCON Calle pensión, matrimonio, San Francisco 265. 7-f

DORMITORIOS CON PENSION, Con o sin muebles. Santo Domingo 588.

CASA EXTRANJERA, NATANIEL 41, arrienda pieza amoblada con pensión. 17-f

PENSION PIEZA BALCON, DE 100, diario 6. Molina 34. 13-f

FAMILIA OFRECE LINDA PIEZA, departamento calles, con pensión. Recoleta 287. 14-f

MERCED 366. BUENAS PIEZAS Con pensión. 14-f

ARRIENDO DEPARTAMENTO DOS a cuatro piezas, central a matrimonio o pocas personas, con o sin pensión. Nataniel 268. f-13

ARRIENDASE PIEZAS CON SIN pensión, en casa familia honorable. También da pensión de mesa. Recoleta número 409. F-15

BUENAS PIEZAS SITUACION CENtral, arriendo a matrimonios o jóvenes solos con o sin muebles, también se da sólo pensión de mesa. Serrano 347. 16-F.

ARRIENDO PIEZA, CON PENSION y sin muebles, casa de altos, luz eléctrica, espaciosa galería, baño; otro departamento a la calle para matrimonio. Arturo Prat 226. F-28

ARRIENDANSE PIEZAS CON pensión, precios económicos. San Francisco 367. 18-F

CENTRALISIMO ARRIENDANSE piezas con o sin pensión, caballeros, matrimonios, días, meses. Catedral 1257. 13-F.

$ 20 PIEZA PERSONA SOLA $ 60 Pensión de mesa. Carrión 1281. 13-f

MATRIMONIO HONORABLE SIN pensionistas arrienda pieza pensión a matrimonio o señoras. Amunátegui 783. 13-f

PENSIONISTAS: QUEDAN PIEZAS disponibles, por meses o días, en Nataniel 135. 20-F

PENSION CON PIEZA FAMILIA honorable. Bandera 835. 15-f

ESTADO 75, FAMILIA HONORAble, extranjera, ofrece regios dormitorios, excelente comida de familia, sana, abundante. Todo confort. 13-F

PIEZAS, DEPARTAMENTOS, BALcones calle, con sin muebles, pensión. Campo Marte 79. F-14

$ 100, PIEZA, PENSION. NUEVA Valdés 1006. 13-F

$ 90 ARRIENDASE PIEZA CON pensión. Nataniel 712. F-13

PIEZAS, DEPARTAMENTO BALCOnes calle, con, sin pensión arriéndase Maestranza 106. F-13

ARRIENDASE PIEZAS BALCON calle, pensión precios módicos. Moneda 1422. F-14

79, SAN DIEGO, ANTIGUA PENsión alemana; recibe pasajeros, pensionistas, días, meses, piezas higiénicas. 15-F

ARRIENDASE PIEZAS AMOBLAdas, pensión Nataniel 241. 14-F

HABITACIONES CON O SIN PENsión Puente 562. 13-F

ARRIENDO PIEZA PENSION. Sta. Filomena 119. 13-f

MATRIMONIO.— OFREZCO LINdo dormitorio con pensión, $ 6 diarios, persona. Maestranza 54. 13-f

EN CASA CENTRAL HONORABLE ofrécese magníficos departamentos amuelbados con excelente pensión. Mucho aseo, buen baño, etc. Moneda 840. 14-f

ESPLENDIDAS PIEZAS CON PENsión, baño, luz eléctrica, arriéndase en Gálvez 216. F-20.

FAMILIA FRANCESA ARRIENDA pieza amoblada con pensión a caballero honorable. Maestranza 864. 13-F.

DOY EN ARRIENDO ESPLENDIDO departamento o pieza para familia honorable, por días o por mes, sin o con pensión de primera. Ahumada 143. 13-F.

ARRIENDO PIEZAS A PERSONA sola. Doy pensión. San Francisco 371. Tratar, de 4 a 6. 13-F.

$ 240 MATRIMONIO, DEPARTAmento pensión. Serrano 311. 13-F.

EN CASA EXTRANJERA ARRIENdase pieza amoblada, con pensión. Santo Domingo 642. F-14

INSTRUCCION

INSTITUTO PINOCHET LE-BRUN, Huérfanos 1657.—Kindergarten, Preparatorias y Humanidades. Externado y medio pupilaje. Abre sus puertas en Marzo próximo. Pídanse prospectos. 15-F

TELEGRAFIA, ESCRITURA MAquina, San Diego 443. 13-f

"ESCUELA NACIONAL DE MASAjistas". — Pídanse prospectos. Director: Profesor Díaz Gascogne. Estado 363. F—15

"INSTITUTO SAN MARTIN", SAN Martín 64. Teléfono Inglés 213. — Kindergarten, preparatorias, humanidades, internos, medio-pupilos, externos. Facilidades alumnos provincia. Los profesores son todos de Estado. Exámenes válidos en el Establecimiento.

PROFESOR DE FRANCES PREPAra exámenes para Marzo. Gálvez 216, V. del P. F-20.

NECESITO UNA PROFESORA DE francés en Las Rosas 1519. 13-F.

CURSO DE VACACIONES ORGAnizado por el Instituto San Martín. San Martín 64. 20-F

CURSO DE VACACIONES, INSTItuto Moderno. Por distinguidos profesores titulados. Internos, externos. Cochrane 166. F-16

RECIBO NIÑITAS PENSIONISTAS enseñaseles piano y primeras letras. Nataniel No. 712. F-14

CONTABILIDADES, BALANCES teneduría de libros económicas en Santiago y provincias, recibimos órdenes para atender. Delicias 2628, casilla 3478. Teléfono 130, Estación. 14-F.

"LA NACION"

SUSCRICIONES:
Un año . . . . . $ 50
Seis meses . . . . $ 26
Tres meses . . . . $ 14

Los avisos de mejor resultado.
Las mejores informaciones.

OCUPACIONES (Necesitan)

PIANISTA OFRECESE PROFESOra Piano, Canto, Pintura, Retratos al óleo. Precio módico. Gálvez 487. F-13

SEÑORITA DEL SUR BUENOS INformes desea un empleo decente aquí o fuera. Correa N.o 7. M. F. 14-f

CONTADOR EXTRANJERO OFREcese para iniciar y llevar contabilidad a precio módico. Casilla 1266. 13-f

PERSONA SERIA Y SIN VICIOS que desempeña mecánica, electricidad, gasfitería, hojalatería en edificios y broncería, se ofrece. Gálvez 549. R. B. 14-f

CONTADOR SERIO, 23 AÑOS PRACtica en importantes trabajos, ofrécese para contabilidades de fundos, contabilidades particulares de rentistas, señoras viudas, etc. Organización prefecta. Magníficos certificados. M. O. P. Correo 2. F-13

MECANICO COMPETENTE EN LOcomotoras y locomóviles, motores explosión, desea trabajar en los días Sábados y Domingos, tiene informes. Dirígirse a San Miguel N.o 71. Ramón Morales T. 14-f

SEÑORITA DISTINGUIDA, EDUcada, ofrécese para dirigir casa honorable. Santa Rosa 26. F-13

CHAUFFEUR DE FORD, ME ofrezco por entregas o particulares.—J. M. Alvarez. San Diego 1233. 13-F

OCUPACIONES (Ofrecen)

TORNERO EN MADERA NECESIto. Chacabuco 1292. 22-f

CARPINTEROS DE BANCO NECEsito diez. Tratar: Dieciocho N.o 20, de 10 a 11. 13-F

JARDINERO COMPETENTE NEcesítase, con buenas recomendaciones, para atender quinta grande. Tratar: con J. O. Huérfanos 833. 13-F

NECESITO ZAPATEROS OBRA EStaquillada. Copiapó 1341. 13-f

MAYORDOMO SERIO CON BAStante práctica en elaboración de maderas, para dirigir una fábrica necesita la Barraca Bío-Bío. Esperanza 51. F-13

NECESITO DIEZ TRABAJADORES para destroncadura, un quemador carbón cerca de Santiago. Inútil presentarse sin ser competente. La faena saldrá el Domingo próximo. Tratar, Pío Nono 95. 13-F.

JUNIOR SIN PRETENSIONES SE necesita, se exige copia de certificados enviándolos a Casilla No. 1361. F-14

MAESTRO ENTENDIDO EN LA preparación de tripales de cordero se necesita en Bandera 110, oficina interior. F-13

GOTICOS NECESITO. NATANIEL 464. F-14

CARPINTEROS MUEBLISTAS COMpetentes necesítase. Padre Mariano 60, Providencia. F-13

MAESTROS BARNIZADORES COMpetentes en barniz muñequilla, se necesitan. Monjitas 753. F-13

BARNIZADOR: SE NECESITA A Gabriel Uribe para darle buen trabajo en San Ignacio 149. Inútil presentarse otros. F-15

NECESITO MESONERO PARA BAR, con buenas recomendaciones. Huérfanos 807. F-14

PELUQUERO NECESITO. MEIGGS 42. F-14

NECESITO UN EMPLEADO COMpetente para abarrotes Dolores 201. F-15

NECESITO ESTUCADOR ALBAñil y oficial. Tratar: A. Bello esquina Pío IX. F-13

APRENDIZ RELOJERO RECOMENdado, necesito. Bandera 851. F-13

PELUQUERIA ROMA, NECESITO oficial. Delicias 3161. F-13

PELUQUERO Y PELUQUERA NEcesito. Rosas 2838, de 11-2. F-13

NIÑO NECESITA LA BOTICA CHAcabuco 64. F-13

NECESITASE ZAPATERO, ENTAquillador. Dolores 753. F-17

PELUQUERO CON HERRAMIENtas necesito, aseguro $ 50 semanal. San Pablo 2388. F.-13

JOVEN, DE 15 A 18 AÑOS, NECEsítase para Botica. Bascuñán 1499. F-13

SE NECESITA UN NIÑO PARA los mandados en la Chacra San José, Avenida Yolanda, cuatro cuadras de Irarrázaval. Ñuñoa. $ 30 sueldo mensuales, casa y comida. F-12

APRENDIZ JOYERO NECESITO. San Antonio 30. F-13

NECESITO JOYERO. SAN ANTOnio 30. F—13

ZAPATEROS ESTAQUILLADO, DE hombre necesito, Bascuñán 426.

CARPINTEROS DE ENMADERAción, necesito, Buenos Aires, a una cuadra de Recoleta. 19-f

NECESITA TRABAJADORES LA Industrial de Tabacos. Andes 2714. 13-f

CARPINTEROS DE BANCO NECEsítanse. Cumming 861. 14-f

BARNIZADORES COMPETENTES necesítase. Prat 352. 13-f

APRENDICES SASTRES SE NECEsitan. Lastra 1650. 13-f

NECESITO PELUQUERO DE FIRme. Eyzaguirre 1082. 13-f

ZAPATEROS ELAK DE SEÑORA, completo, necesítase. Gay 2542. Casita 8. 13-f

JOVEN DE 15 a 17 AÑOS, PRACTIco en abarrotes, necesito. Esperanza N.o 41. 13-f

NECESITO BUEN CARPINTERO Gótico San Pablo 2567. 13-f

CABALLERIZO HERRADOR CON poca familia, buenos certificados competencia y conducta, se necesita. Chacra La Pirámide, carros San Bernardo, paradero 12. 13-F.

SEÑORITA MUY BUENA PRESENcia para vendedora viajera, necesítase. Delicias 2645. F-13

EMPLEADO COMPETENTE RAMO camisería, para jefe sucursal necesítase primero Marzo; mandar referencias, pretensiones, copia, certificados. Casilla 1759. F-13

TIRADORES DE CORTES PARA charol, necesitamos. Rosas 3225. F—13

SE NECESITA UN CABALLERIZO con carnet. Santa Rosa 901. 13-F.

NECESITO NIÑO COMPETENTE en lustrín. Sueldo 40 pesos. Esmeralda 828. F-13

NECESITO PINTORES.— SANTIAgo 1190. 13-F.

SE NECESITA DOS ALBAÑILES Y un carpintero. Sotomayor 1213. 12-F.

SE NECESITA UN HERRADOR competente, calle Castro N.o 422. 12-F.

CARPINTEROS NECESITO. CLUB Hípico 914. F-13

NECESITO HOJALATERO, GASfites, que sea bueno. Dardignac 420. 13-F

MAESTRO CORTADOR DE CALZAdo, modelista, necesito sea competente. Delicias 3089. 13-F

SE NECESITAN DOS NIÑAS PARA las mesas. 10 de Julio 49. F-13

APARADORAS PARA TRABAJO adentro y fuera, se necesitan en la Fábrica de Calzado. Amunátegui 916 F-13

CUIDADORA DE NIÑOS SE NECEsita en Compañía 1690. Se exigen recomendaciones. F-13

SE NECESITA UNA NIÑA Y UN joven y cocinera, Matucana N.o 1311. F-13

SE NECESITA UNA LAVANDERA urgentemente. San Antonio 29. F-13

NECESITO MUY BUENAS AYUdantas móda. Artesanos 871-5. F-13

SEÑORITA FARMACEUTICA TITUlada necesita casa importadora. Presentarse de 6-7. Morandé 476. F-14

LAVANDERIA FRANCESA, RECOleta 348. Necesito camiseras, posticeras y lavanderas. F-13

SEÑORA VIUDA O SOLTERA REgular edad necesito para mayordoma, de pensión particular. Buen sueldo. Moneda 840. 13-f

LAVANDERAS, APLANCHADORAS, doblez, posticeras, necesito. Agustinas 2253. F-13

NECESITO EMPLEADA PARA ayudar quehaceres de casa. Tarapacá 739. F-13

NECESITO BUENAS AYUDANTAS vestoneras y joven oficial adelantado. Dávila 946. 13-f

MATRIMONIO SOLO CON CAMA adentro y buenas recomendaciones necesito para mozo y sirviente mano. San Martín 64.

EMPLEADA PARA COMEDOR CON recomendaciones necesítase. Teatinos 564. 15-f

NIÑA PIEZAS NECESITO, CON informes. República 81. F-13

NURSE O NIÑERA COMPETENTE para el cuidado de dos niñitos necesito para ir a la costa. Inútil presentarse sin buenas recomendaciones. Claras 437. 14-f

NECESITO AYUDANTA SASTRE, San Francisco. 248. 13-f

SEÑORA SOLA PARA LA COCINA y otros quehaceres se necesita, casa extranjera, buen sueldo. San Antonio 796. 13-f

BUENAS COSTURERAS CAMISEras y para ropa blanca, necesítase. San Pablo esquina Bandera. F—13

NECESITO EMPLEADA PARA TOdo servicio. Esperanza 50, casa 24. F-13

SIRVIENTA AYUDAR QUEHACEres casa necesítase. Tratar: San Pablo 1096. Camisería. F-13

LAVANDERIA FRANCO ESPAÑOla, Huérfanos 267. Camiseras y lavanderas se necesitan para el Lunes. F-13

NECESITO UNA AYUDANTA vestonera. Artesanos 999. F-14

NECESITASE EMPLEADA TODO servicio, con recomendaciones. Esmeralda 636. F-14

NECESITO BUENA COCINERA, No importa tenga niña. Amunátegui 153. 13-f

NECESITO AYUDANTA COCINA, Artesanos 761. Vega Central: 14-f

COCINERA JOVEN, NECESITA MAtrimonio. Quinta Normal 3355. F-13

COCINERA PARA LLO-LLEO, Y copero necesito, Restaurant Blériot, San Antonio 26. 13-f

COCINERA NECESITA FAMILIA española, en San José de Maipo. Tratar, Carnicería Española, Mercado Layseca. 13-F.

COCINERA SEPA BIEN SU OFIcio, necesito para el campo. Chiloé 1565. 14-F

COCINERA Y NIÑA DE MANO Necesito, buen sueldo. Olivares 1444. 13-f

COCINERA PARA POCA FAMILIA necesítase. Libertad 181. 16-F.

COCINERA Y SIRVIENTA DE MAno necesito. Carmen 319, bajos. F—13

COCINERA COMPETENTE CON Recomendaciones necesítase. Teatinos 564. 15-f

COCINERA NECESITO QUE SEA competente; sueldo $ 60. Santo Domingo 2267. F-13

COCINERA NECESITO, RECOMENdada. Molina 60. F-14

COCINERA NECESITO. SANTO Domingo 2128. F-13

COCINERA NECESITO. AVENIDA La Paz 534. 14-F

COCINERA CON BUENAS RECOmendaciones, necesítase. Presentarse de 11 a 5. Agustinas 2474. 13-F.

OPORTUNIDADES PARA FAMILIAS

COLCHONES, REFACCION A DOmicilio, San Diego 9. 16-f

COMPRO A DOMICILIO ROPAS DE caballeros. Ordenes: Delicias 3650. Ab-1.o

JERSEY, TRAJES, CAPAS, PALEtoes, Chompas de lana, ofrece Fábrica Tejidos, Maule 1025. Ahumada, Pasaje Toro 5. F-14.

SEÑORA DUEÑA DE CASA: EL JAbón para lavar marca registrada "El Delirio" es muy barato y económico. Lavando con jabón marca registrada "El Delirio" queda la ropa muy blanca. El jabón para lavar marca "El Delirio" no destruye la ropa. El jabón para lavar marca "El Delirio" conviene a todo el mundo porque es barato y económico. Exija usted que cada pan de jabón lleve la marca "El Delirio". Pida en los almacenes el jabón vetado y amarillo para lavar, marca "El Delirio". Depósito General para la venta por mayor y menor: Agustinas N.o 2501, esquina García Reyes. Teléfono Inglés N.o 3984 Central.

EL JABON PARA LAVAR, MARCA El Delirio, es muy barato y económico.

CON JABON MARCA REGISTRAda El Delirio, queda la ropa muy blanca.

EL JABON PARA LAVAR, MARCA registrada El Delirio, no destruye la ropa.

EL JABON PARA LAVAR, MARCA El Delirio, conviene a todo el mundo porque es barato y económico.

EXIJA USTED QUE CADA PAN de jabón lleve la marca registrada El Deliiro.

PIDA USTED EN LOS ALMACEnes el jabón vetado y amarillo para lavar marca El Delirio. Depósito general: Agustinas 2501. Teléfono Inglés 3984 Central. F-13

MEDICINA

NERVIOSOS, NEURASTENICOS, cansancio cerebral, insomnios, impotencia; gran remedio: Cerebrol.— Daube. Boticas. 4-M

VELLO, EXTRACCION RADICALmente. Doctora Elva de Tagle. San Antonio 265. 14-f

"ENFERMOS CRONICOS". — ASEguro pronto éxito, (sin drogas). "Señora Guillen", Masajista científica, experimentada, titulada. Llamados a Casilla 7539. 13-f

CLINICA DENTAL "LA HUMANIdad". Trabajos elegantes, especialidad placas. Delicias 2816. F-13

"STHENOSINA HENRY" TOMELA siempre, estará sano. Delicias 2816. F-13

GONORREAS, IMPOTENCIA, (DEbilidad vital), afecciones sifilíticas, prostáticas, supuraciones, aunque crónicas, en ambos sexos, garantizo curación radical, rápida, sistema sencillo, moderno. Infalible. Facilidades de pago. Puente 637 o casilla 2756. Informes sobre precios, uso, etc., consúltese gartis diariamente. Domingo, de 10 a 12, mañana. — Doctor Trucios. F-13

"ENFERMOS CRONICOS" ASEGUro pronto éxito (sin drogas). Ordenes Casilla 7539. "María Guillen". Masajista científica, experimentada, titulada. F-13

OBJETOS PERDIDOS

HABIENDOSE EXTRAVIADO LOS títulos de la Caja de Crédito Hipotecario, serie 322559 al 62 inclusive, 332787 al 91 y 332794 al 332809, quedan nulos y sin valor por haber dado el aviso correspondiente a la Caja en tiempo oportuno.—Santiago, Febrero 9 1922. F-17

GRATIFICACION SE DARA A LA persona que entregue llaves perdidas en Romero hasta Herrera. Herrera 738. 13-f

HABIENDOSE EXTRAVIADO LA libreta Vista No. 326362 de la Caja de Ahorros de Santiago, queda nula y sin ningún valor por haberse dado el aviso correspondiente. Febrero 10 de 1922. F-13

PULSERA ORO PERDIDA EN Huérfanos entre Bulnes, San Miguel iniciales F. V. C., se dará gratificación entregarla en Cochrane 489. F-14

MAQUINARIAS

ACADEMIA YOST. ESPECIALIDAD composturas máquinas escribir. Trabajos garantizados. Santa Rosa 356. F—24

MAQUINAS ESCRIBIR OCASION, varias marcas. Bandera 82.

MAQUINA ESCRIBIR, ANDERwood, con tabulador decimal ocasión vendo. San Francisco 281. 13-F

COMPRO ROMANA DE USO DE 200 a 500 kilos. Dolores 242. R. González. F-13

MAQUINA ESCOPLEADORA COMpro, Barraca Bío-Bío, Fábrica de puertas y ventanas. Esperanza 51. Teléfono 51. Estación. F-13

CALDERO TUBULAR DE 14 HP., autoclaves de gran capacidad, bancos partidores, sierra huincha, separadora de semillas, máquinas para mantequillería, vende. Delicias 2215. F—13

FONDO FIERRO, PARRILLAS, chimenea y prensa para fabricar jabón, vendo 550 pesos. Carmen 1028. F-13

MOLDES PARA TUBOS CEMENTO: 3-4-5-6, y azul para cemento, vendo: Lira 715. 17-F

COMPRO PRENSAS PARA MOSAIcos, prefiero de balancín. Dirigirse: Claras 545. F-14

COMPRO MAQUINA PARA DORAR Ofertas, casilla 3678. 13-F.

MOTOR COMPRO DE 2 A 2 Y MEdia HP., 220 Volts. Av. Matta 905. 13-f

PRESTAMOS DE DINERO

¡¡DINERO!! FACILITO RAPIDAmente por automóviles, muebles, pianos, mercaderías. Interés: 1 1|2 por ciento mensual. Plazo: 30 y 60 días. Bandera 552, oficina 10. 25-F

$ 15,000 NECESITO EN SEGUNDA hipoteca. Muy buena garantía. No quiero intermediarios. Casilla 2045. 13-f

DINERO AL MAS BAJO INTERES facilito sobre hipotecas, desde 1,000 pesos, cualquier cantidad. Julio Pelissier. Morandé 283. F-14

$ 3,000 NECESITO, PRIMERA HIpoteca, casa Alameda. Correo 5.— Carlos. F-13

DINERO FACILITO SOBRE HIpotecas, intereses 9 o|o anual.—Daniel Laurel. Huérfanos 1235. F—13

DINERO CON FIANZAS O HIPOtecas facilito. Compañía 1065, oficina 29. Correo. 17-F

SOCIO CAPITALISTA IMPULSAR fábrica jabón, grasa, necesito. Prat 1676. 14-f

PROFESIONES

ZURCIDOS INVISIBLES. — NOTAble zurcido japonés. Especialista único. Especialidad en viraduras, composturas, transformaciones. Son perfectas. San Diego 228. Teléfono Inglés 667. N-O

ZURCIDOS INVISIBLES. VIRO ternos, sobretodos. Nueva York 86, Ahumada y Moneda. F-13

CAPAS TEJIDAS ULTIMA MODA, sobre medida. Fábrica Standard. Prat 248. 13-f

MUEBLES

COMPRAMOS MENAJES DE CASA, atendemos a domicilio, "La Magallanes", Avenida Matta 1004, Teléfono Inglés 147 (Matadero). 17-F

RICO, ELEGANTE PIANO, HERZ, flamante, $ 1,200 vendo. San Pablo 916. 21-E

¡GRAN OCASION! PIANO ALEMAN 800, salón, 350; escritorio ministro, 140; comedor, 60; vitrina, 75; catre largueros, 28; peinador mármol, 70. Huérfanos 2496. 13-f

COMODA DE CAOBA, VITRINA, consola, cuadros, etc., en liquidación. Bandera 20. 20-f

POR VIAJE VENDO MUEBLES Salón, comedor, escritorio, loza, paragüero, cortinajes felpa. Carrera 247. 13-f

1,000 MARCOS FINOS SE VENDEN baratísimos, San Pablo 1352. F-16

PELUQUEROS: VENDO 2 SILLOnes, 3 espejos. Instalación mármol. Escanilla 831. F-13

COMPRO PIANO OCASION. PUENte 562. F-17

VIDRIERA PARADA VENDEMOS de ocasión. Bandera 82. F-15

MUEBLES TODOS ESTILOS. FAbrica Villalonga. Nataniel 464. F-23

VENDO CATRES, SOMMIERS, lámparas y calentador a gas y varios útiles de casa. Cumming 332. F-13

AMOBLADO DE SALON, BUEN piano, comedor moderno, tina baño enlozada, calentador, cocina y otros, véndense de ocasión. Catedral 2559. F-13

COMPRO UNA VICTROLA, URgente. Cualquier precio. Casilla A, No. 49. F-15

AMOBLADO Y CATRE DE BRONce véndese gran oportunidad. Pasaje Balmaceda 2. 14-F

MUEBLES DORMITORIOS, COMEdor, salón, escritorio, esmerada fabricación, surtido sillas. Precios muy convenientes. Facilidades pago. Fábrica. Serrano 398. 13-f

ESPEJO GRANDE VENDO. GALvez 1001, esquina Aconcagua. 15-F

PIANO USADO COMPRO, SAN ANtonio 273. 17-f

PIANO ALEMAN VENDO, OCAsión. Moneda 827. 14-f

MUEBLES FINOS EN TODOS EStilos, precios módicos, facilidades pago. La London. Prat 353. 13-f

¡NOVIOS! ¡MUEBLES! PIDAN presupuestos modelos de alta novedad a bajos precios. La London. Prat 353. 13-f

PROPUESTAS

EL REGIMIENTO DE FERROCArrileros, pide propuestas públicas para la provisión de carne en el año 19 . en la siguiente forma: Batallón de construcción (Cuartel del Bosque, contiguo a la Escuela de Aviación), 36,000 kilógramos. Batallón de Explotación (Puente Alto) 21,000 kilógramos. Las propuestas se presentarán separadamente para cada Batallón, y se abrirán el día 15 de Febrero, a las 3 P. M., en los respectivos cuarteles. Bases y antecedentes en las administraciones de Caja de dichas unidades.—El Comandante del Regimiento. 14-F

COMANDO II DIVISION DE EJERcito. — Pídense propuestas públicas para la provisión durante el presente año, de la carne y grasa que necesitarán las unidades que se expresan y por las siguientes cantidades aproximadas: Regimiento Coraceros en Viña del Mar, 38,000 kilos carne; 3,200 kilos grasa; Regimiento Maipo en Valparaíso, 61,000 kilos carne; 5,400 kilos grasa; Regimiento Yungay en San Felipe, 61,000 kilos carne; 5,400 kilos grasa; Batallón Construcción (Ferrocarrileros) El Bosque, 36,000 kilos carne; Batallón Explotación (Ferrocarrileros) Puente Alto, $ 21,000 kilos carne; Batallón Zapadores en San Fernando, 18,000 kilos carne; 1,600 kilos grasa.—Las propuestas se abrirán en la Oficina del Comando en Jefe el día 15 de Febrero a las 3 P. M.—Bases y antecedentes se darán diariamente en la Intendencia Divisionaria de 2 a 4 P. M.—Santiago, Enero de 1922. F—15

MATERIALES DE CONSTRUCCION

COMPRO ZINC USADO. MORANDE 810. 16-F

COMPRO PLANCHAS ZINC USAdas, San Miguel 751. 16-f

ESCOMBROS SE COMPRA A DOS pesos la carretonada, todo el que venga. Soc. Nacional de Buques y Maderas. Calle Antofagasta. 13-F

CONSTRUCTORES: LLEGO FIErro galvanizado, liso y acanalado, de todas dimensiones por grandes y pequeñas partidas, a los precios más bajos de plaza. San Diego 494. 13-F

UMBRALES DE PIEDRAS USADAS necesito. Augusto Matte 546. Población Villa Sana. 13-f

CABLE DE ACERO DE 17 m|m DE diámetro, vendo de ocasión. Unión Americana 557. F-13

VENDO CUARENTA PLANCHAS zinc inglés, galvanizado. Carrera 698. 13-F

VENDENSE LADRILLOS COMPOsición, usados, escombros y asfalto. Brasil 158. F-13

JUDICIALES

PROPOSICIONES DE CONVENIO.— Besa y Cía.—Santiago, 13 de Enero de 1922.—Por decreto de esta fecha del señor Juez Letrado, don Fernando Santa María, se ha fijado el 22 de Marzo próximo, a las 2 P. M., para que tenga lugar el comparendo al cual deberán concurrir los interesados a fin de deliberar sobre las proposiciones de convenio presentadas por la Sociedad Besa y Cía. — José A. Alfonso, Secretario. Mar.-22

EXTRACTO. — MARIANO … E., Notario de Santiago, … que por escritura de hoy, … en mi Registro, don … tínez y don José Llambías … de este domicilio, han formado … ciedad Colectiva, para girar … plaza, por el término de … años y con la razón social … tínez y Llambías", en la … y venta de calzado y demás … similares. El capital social … diez y seis mil cincuenta y … sos diez centavos, aportados … señor Martínez, en dinero, … rías, útiles, maquinarias y … por cobrar. El señor Llambías … aporta su trabajo y … técnica. El uso de la firma … y la administración del negocio … rren a cargo indistinto de … cio; sin embargo, el giro … de cheques, sólo podrá … el señor Martínez. — Santiago, … de Febrero de mil novecientos … te y dos. — Mariano Melo … tario.

PROPIEDADES

VENDO UNO O DOS SITIOS … tuados en Santo Domingo … Tratar: E. León, Portal … 950, de 7 a 9 P. M.

FUNDO DE RULO, CERCA … ción, de 625 hectáreas, … y con explotación de montes … medias a persona con capital … tro 349.

COMPRO CASITA EN ÑUÑOA facilidades pago, no importa … con sitio, próxima carros … 7539.

COMPRO AL CONTADO CASA … bitación hasta $ 45,000 … con altos. Dirigirse por carta … O. V. Vergara 720.

COMPRO CASA-HABITACION renta, hasta $ 50,000. Pago al contado. Merced 366.

VENDESE SIN AGENTES, … mil pesos, espléndida propiedad … renta, Fontecilla esquina … Santa Mónica, a 300 metros … Alameda y a 80 metros de la … da Brasil. Compónese de … cén y dos casas recién … das, ocupadas todas gente … da. Produce $ 18,120. … pago. Trátase: Huérfanos … 3 a 5.

$ 110,000 VENDO EXTENSA … piedad, tercera cuadra Alameda … tos: Compañía 1231. Vargas … hona.

$ 37,000, VENDO ESPLENDIDA casa, Camilo Henríquez, … Matta, más datos: Compañía … Vargas Barahona.

VENDO VARIAS PROPIEDADES de renta, distintos precios, … des de pago. Tratar: A. Prat … Sin agente.

PROPIEDAD BARRIO RECOLETA compro $ 40,000. M., Correo …

$ 3,900 REGALO PROPIEDAD … tiago Concha. 1474.

COMPRO OCASION CASA … —M., Correo 5.

EN 42 MIL PESOS, VENDO propiedad situada en Los … de Ñuñoa. Avenida Ossa esquina … Placilla, incluyendo los … útiles y enseres de los dos … que hay en ella. Tiene once … cocina y un corredor de 24 … por siete de ancho. Superficie … metros. También se vende … negocios. Tratar con su dueño …

VENDESE SIN AGENTES, … mil pesos, espléndida propiedad … renta, Fontecilla esquina … Santa Mónica, a 800 metros de la … Alameda y a 80 metros de la … da Brasil. Compónese de un … cén y seis casas recién … das, ocupadas todas gente … da. Produce $ 18,120. … pago. Trátase: Huérfanos … 3 a 5.

COMPRO CASA QUINTA, O … let, al contado, barrio Providencia … Bellavista, Dirección, Casilla …

VENDO POR AUSENTARME … pléndida propiedad de renta … refaccionada, produce $ 636 … les, casi 20 o|o. Con almacén … pendencias, frente a Comisaría … cio 42 mil pesos. Tratar: de … en Carmen 177.

CASA FLAMANTE, 6 DEPAR… mntos, servicio, 60 metros de … vendo ocasión, $ 20,000 … 1325.

REMATES

REMATE, ALMACEN ABARROTES con todos sus útiles, y … nuevas y usadas de mercería … coles 15 a las 2. Mapocho … cuadras, pasado Matucana … oferta por todo con contrato … años. Moisés Pérez. Ordenes … dé 833.

GRANDIOSO REMATE DE LA … quetería "Santiaguina", … por liquidación forzosa. … mejor postor. Enormidad … artículos. Detalles mañana … pendencia 1683. Olivares y … Miércoles 15, de 9 a 13 y de … lante.

ROPA HECHA

ROPERIA ANDRES BELLO … esquina Recoleta, ofrece ternos … letoes, ambos pantalones, … niños, sombreros, calzado, … baratísimos, todo desinfectado.

ROPERIA LA VEGA, ANDRES … llo 694 ofrece en baratura … ambos, paletoes, pantalones, … ros, calzado, todo desinfectado.

ROPERIA LA CASA VERDE … meralda 817, entre San Antonio … 21 de Mayo. Realiza ternos … bos, paletoes, todo de casimir … tranjeros, corte correcto, … calzado, visítenos casero, … nuestros precios.

ROPERIA MANUEL RODRIGUEZ esquina San Pablo, ofrece … tura ternos ambos, paletoes, … lones, todos de ricos casimires … tido colores, para todas … Sombreros, calzado desinfectado.

VERANEO

DOY EN ARRIENDO CHALET … blado en Papudo, por Marzo … 961.

EN VALPARAISO, FAMILIA … norable recibe pensionistas. … tralísimo, higiene, económica … nida Brasil 563.

EN VALPARAISO, VICTORIA … arriéndase buenas piezas amobladas … con pensión, baño, luz eléctrica … léfono Inglés 1417.

BOMBAS

5.a COMPAÑIA DE BOMBEROS "Claro y Abasolo".—Cito a la compañía a academia y ejercicio para el Lunes 13 del presente a las … Punto de reunión: en el cuartel … forme de trabajo.—El Ayudante.