EDICION DE 14 PAGINAS

AGENCIAS EN EL EXTERIOR
NUEVA YORK: 165, BROADWAY
AGENCIAS EN TODAS LAS PROVINCIAS
OFICINA PRINCIPAL: AGUSTINAS 1269

LA NACION

Precio único en todo el país:
VEINTE CENTAVOS

SUSCRICIONES
Por un año: $ 30.00 - Por seis meses: $ 26.00
Por tres meses: $ 14 - Por un año exterior: $ 110

AÑO VI — Santiago de Chile, Martes 21 de Febrero de 1922 — Núm. 1,865

¿ES UN INSULTO EL BESO EN PUBLICO?

Todo depende de las circunstancias de que esté rodeado, dice Mrs. Traitel. — Puede ser el más grosero insulto del mundo. — Una comida de ceremonia y lo que ocurrió al final. — El cree que todos los maridos del mundo aplaudirán su actitud

Mrs. David Traitel, de Nueva York, se ha separado de su marido, hombre de gran fortuna, por una causa bien poco común: ¡la besó en público!

Esta razón para una separación legal ha de parecer sorprendente a una gran cantidad de personas, que han de hacerse el razonamiento de que un beso es algo que no tiene nada de impropio ni de desagradable entre dos personas que se quieren, ya sea en público o no. Muchos dirán aún que mientras más públicamente se haga, tanto mejor es, desde que demuestra que el marido está locamente enamorado de su esposa.

Pero la joven y hermosa Mrs. Traitel dice que todo depende de las circunstancias que rodeen al beso. Un beso, dice ella, puede ser el más grosero insulto en el mundo. Como todo depende de las intenciones del que lo da, y del modo cómo lo hace. Nadie podría decir que hubiera nada de afectuoso ni de tierno en el beso de Judas, por ejemplo. Y considera que la caricia de su marido era igualmente perversa y cruel, hecha con el mismo propósito: el de traicionarla.

Era en el mes de Setiembre último. Asistían los esposos a una comida de ceremonia en casa de unos amigos. Después de ella irían al teatro. Naturalmente, Mrs. Traitel se había preocupado de un modo especial de su toilette, y debe reconocerse que se veía adorable. Su cabello estaba admirablemente ondulado; el vestido era perfecto; el color de los labios había sido acentuado—¡oh! nada más que un poquito—con un toque del lápiz rojo. Era ella la que más llamaba la atención entre las concurrentes, y ella se daba perfecta cuenta de esa atención; pero quería que su marido lo notara, y de vez en cuando, durante la comida, esperaba una mirada de aprobación.

Pero Mr. Traitel no parecía considerar necesario hacerlo, y aún, a medida que transcurría la fiesta, se diría que iba manifestándose contrariado. Mrs. Traitel se devanaba los sesos para saber qué podía ocurrir a su marido. Estaba cierta de que el traje no podía ser la causa, pues él ya antes lo había visto y lo había aprobado. Ni tampoco podía ser el arreglo de sus joyas; estaba segura de ello. ¿Cuál era, entonces, la causa del enojo de su marido?

Los demás concurrentes no se daban cuenta de lo que pasaba. Mrs. Traitel lo notaba fácilmente por los cumplimientos que le dirigían. Era evidente que había causado una magnífica impresión en todos, salvo en su marido y tal vez en las esposas de los demás presentes.

Esto la tranquilizó, y decidió no preocuparse más del asunto hasta después de la comida, momento en que preguntaría en privado a su marido qué le molestaba. Llegado el momento del café, se retiraron a otra habitación, y mientras en ella se encontraban, los dueños de casa hicieron a Mrs. Traitel algunos cumplimientos por su hermosura. Este era el momento que ella esperaba, pues suponía que su esposo se manifestaría muy complacido. El, levantándose de su asiento, dijo:

—En efecto, está encantadora. Tanto, que voy a hacer algo que sale de lo convencional. Voy a darle un beso delante de todos.

Hubo discretas sonrisas al oir esto. Parecía extraño que, después de ocho años de matrimonio, Mr. Traitel se atreviera a hacer eso. Mientras tanto él se dirigía hacia su mujer y, cuando todos estaban preocupados de lo que iba a hacer, tomó deliberadamente un pañuelo en forma ostensible y restregó los labios de su esposa, mostrando en seguida a todos la mancha roja que había quedado sobre la blanca tela. Antes de que nadie se recobrara de la sorpresa causada, pasó por segunda vez el pañuelo, como para borrar hasta el último trazo del lápiz de color.

—Ahora,—dijo en medio del pesado silencio de los concurrentes, ya le puedo dar el beso. Así lo hizo de un modo sonoro, volviéndose a su asiento sin agregar una palabra...

Un insulto como éste es lo que no ha podido soportar la hermosa Mrs. Traitel, que se encuentra ahora esperando lo que digan las Cortes de su país respecto a si esto es una causal suficiente para la separación. El, por su parte, dice estar seguro de que todos los maridos de todo el mundo aprobarán calurosamente su conducta.

DE OCASION

Encuentra usted: dormitorios, comedores, salones, catres de bronce y fierro con bronce, colchones de lana, en
"EL AGUILA", SAN DIEGO 460

LOS DOS HERMANOS

Dos hermanos viajaban juntos; hacia el medio día tendiéronse bajo unos árboles del bosque para descansar. Cuando despertaron vieron cerca de ellos una piedra en la que se leía esta inscripción:

"Que quien encuentre esta piedra camine por el bosque hacia el Oriente; en su camino hallará un río; que lo atraviese; a la orilla del río verá a la hembra de un oso con sus hijos; que tome aquellos osos y suba la montaña sin volverse. Allí verá una casa y en esa casa encontrará la dicha."

Dijo el menor al mayor.

—Vamos juntos; quizás podamos atravesar el río, tomar los osos, llevarlos a esa casa y encontrar ambos la dicha.

Replicó el mayor:

—No iré en busca de los osos, ni te aconsejo que lo hagas. En primer lugar, porque no puede saberse de dónde procede esa inscripción, que acaso sea una trampa tendida a los viajeros; en segundo lugar, porque es muy posible que lo hayamos leído mal; y en tercero, aun admitiendo que eso sea la verdad, pasaremos la noche en el bosque, no hallaremos el río y nos extraviaremos, y aun cuando lo halláramos, ¿podríamos pasarle? Quizá sea ancho y la corriente rápida; mas, dado que lo pasásemos, ¿crees cosa fácil apoderarse de los osos? La madre nos devoraría. Por otra parte, aunque consiguiéramos apoderarnos de los osos, no nos sería posible escapar sin más descanso y escalar después la montaña. Por último, allí no se ve qué clase de dicha es la que se encuentra en aquella casa, quizá sea una dicha de la que nada podamos hacer.

El otro hermano agregó:

—No opino como tú; sin objeto no se escribió eso en esta piedra, y el sentido de la inscripción está claro y preciso. Y no se corre tan gran peligro. Si no vamos, otro descubrirá esta piedra y hallará esa dicha que se nos ofrece. Por otra parte, lo fácil no es agradable. Y además, yo no quiero pasar por cobarde.

Habló el hermano mayor:

—Sabes que es el proverbio—le dijo—aquel proverbio que advierte que quién todo lo quiere todo lo pierde. Más claro aún: Preferible es uno en la mano que ciento en el aire.

Replicó el menor:

—Y yo he oído decir: Quien tema a la hoja no tendrá madera. Más claro: Bajo una piedra inmóvil no corre el agua. Pero se me hace hora de partir.

Marchó el menor; el otro no quiso seguirle.

Un poco más lejos en el bosque, el menor encontró el río. Lo atravesó, y junto a la orilla del otro lado vió a la osa que dormía; apoderóse de los oseznos y echó a correr, sin detenerse, hacia la montaña.

En cuanto llegó a su cima, una multitud de personas salió a su encuentro y trasportólo a la ciudad, donde se le nombró Zar.

Reinó cinco años; al sexto, otro soberano más fuerte que él, le declaró la guerra, conquistó la ciudad y le expulsó de allí.

Entonces el hermano menor erró de nuevo y volvió a la casa del mayor.

Este vivía pacíficamente en el campo, sin riquezas, pero sin escasez.

Ambos hermanos fueron dichosos contándose su vida:

—Bien ves—díjole el mayor—que yo estaba en lo cierto. Por mi parte he vivido y vivo sin alterarme; tú, aunque soberano, piensa como lo pasaste.

Respondió el menor:

—No siento que me ocurriese la aventura del bosque; hállome mal, es cierto, pero tengo para embellecer mi vejez, un corazón lleno de recuerdos, mientra que tú no cuentas con nada.

LEON TOLSTOY.

OFRECE SUS SERVICIOS

Teniendo que retirarme del servicio de los señores Buchanan, Jones y Co., como jefe de bodega, ofrezco mis servicios para algún otro puesto de confianza; contando con excelentes informes.
Dirección: Buchanan, Jones y Co., o La Encalada 187.—C. C. J. Teléfono 6, Santa Elena.

HOY
CELEBRA SU
BENEFICIO
EN EL TEATRO
SANTIAGO
ARTURO
GOZALVEZ
CON
La Mazurka Azul

La Casa Mateo Delporte

Del Almacén de Paños, Bandera esquina Rosas

Se ha trasladado a su nuevo y amplio local

ROSAS 1260, ENTRE MORANDÉ Y TEATINOS

Una cuadra y media más abajo del antiguo local

NOTA: = La firma Mateo Delporte y Cía. habiendo sido disuelta, la actual firma es

MATEO DELPORTE

CASILLA 2384 — SANTIAGO — TELEFONO 2250

Ventas de panos importados y nacionales. - Visitad la casa para convenceros que los precios son los más bajos en plaza.

DEFUNCION

Ha fallecido el señor don

Horacio Zañartu Arrau

Sus restos fueron sepultados privadamente ayer.

LA FAMILIA.

DEFUNCION

Habiendo fallecido la señora

Adelaida Vivar v. de Ruiz de Gamboa

Sus restos fueron sepultados ayer privadamente.

LA FAMILIA.

DEFUNCION

Habiendo fallecido nuestro querido padre, don **LUIS CAUTIVO GOMEZ** ruego a sus amigos y a los nuestros acompañar sus restos hoy 21, a las 9 de la mañana. El cortejo partirá de Av. Valdivieso N.o 86, al Cementerio Católico.

LA FAMILIA.

DEFUNCION

Ha dejado de existir el señor

ANGEL DAILLE

Sus restos serán sepultados el 21 del presente en El Monte.

LA FAMILIA.

Propuestas Públicas

para la provisión y colocación de cables y accesorios para la energía eléctrica del puerto de Valparaíso.

Las propuestas se abrirán el Martes 4 de Abril en la Secretaría de la Comisión de Puertos.

Bases y antecedentes en esta Secretaría.

AGUSTINAS 1291

Inspección General de Policías

Pídense propuestas públicas por afrecho y cebada o avena para algunas policías.

Bases y antecedentes en la Inspección General de Policías, Sección Forraje (Cerro N.o 143). Dichas propuestas serán abiertas el día 24 del presente mes de Febrero, a las 3 P. M.

EL INSPECTOR GENERAL.

24-F

$ 110 FUERA CRISIS

$ 110, confeccionamos elegante traje **SOBRE MEDIDA**, hechura inglesa o yankee o casimires a su elección, forros de 1.a

Sastrería Blanco y Negro
412 — SAN DIEGO — 412

En casimires esponja, a. . . . $ 120
Buen casimir negro. . . . $ 125
En casimires negro, azul, plomo, café, de sport, etc. $ 145
En Gabardina kaki, pura lana . . . . $ 150

23-F

BUENA Gratificación

se dará a quien entregue en Lastarria 117, una maleta de cuero forrada en paño verde, que contiene papeles de identidad y que fué olvidada en un auto en la Estación Mapocho a la hora del expreso de la noche del Sábado.

"LA MISERIA, EL SUICIDIO Y EL IDIOTISMO, TIENEN POR CAUSA EL ALCOHOLISMO".

Benguria

Unico procedimiento totalmente seguro para el tratamiento de las afecciones del cabello, como ser: Calvicie, Caspa, Seborrea, Caída del Cabello, Pelada, Tiña y curación radical de las canas sin tinturas.

Los resultados obtenidos con el uso del famoso

"Específico Boliviano Benguria"

han inducido a que los imitadores y falsificadores tomen el nombre de toda preparación sin valor, calificándola de preparación de yerbas medicinales o yerbas bolivianas, a fin de confundir con el

"Específico Boliviano Benguria"

para hacer creer que se trata del mismo Específico o algo que sea de los resultados análogos a los obtenidos con dicho Específico; por lo tanto hago presente a mi distinguida clientela que tenga cuidado de observar que el único remedio eficaz para la curación de las Canas y la Calvicie es el VERDADERO ESPECIFICO BOLIVIANO **BENGURIA**, que vendo únicamente en mi consultorio.

Dr. Rafael Benguria B.

Moneda 875 (altos)-Casilla 2426

Atiendo pedidos de provincias.

La Salvadora

SOCIEDAD DE SEGUROS MUTUOS SOBRE LA VIDA

Habiendo fallecido el asegurado de Valparaíso señor José B. Calderón Arévalo, tenedor de la póliza hasta por $ 10,000 número 314; se avisa a los señores asegurados que, en virtud del artículo 6 de su contrato de póliza, deben pasar a la Oficina de la Compañía, Morandé 57, a pagar la respectiva cuota mortuoria.

EL GERENTE.

Santiago, 21 de Febrero de 1922.

SOCIO

Con experiencia comercial para administrador de industria antigua y acreditada, que pueda invertir 60,000 pesos, necesítase.

Capital garantido.

Se ofrece, buena oportunidad de buen sueldo y utilidad.

Indíquese antecedentes completos a **Administrador.**

CASILLA 51-D

Pasajes Económicos

a la República Argentina (Vía Cordillera). El transporte "Caupolicán" expende pasajes de 2.a clase a Mendoza y Buenos Aires. Consulte sus precios que le representa al pasajero una economía efectiva. Las combinaciones salen Lunes y Viernes por tren de 12,50 P. M. Datos y pasajes en **COMPAÑIA 1065, OFICINA 32.**

"LA NACION"

Diario de mayor circulación en Chile

Agencia General en Valparaíso, calle Cochrane 638

Contratos, Avisos sueltos, Suscriciones.

NJO

PAPAS

Vendo por grandes y pequeñas partidas.

ALFREDO GABARROCHE

Teléf. 47, Ñuñoa.—"Lo Valdivieso"

PATENTES DE INVENCION

Al Ministerio de Industria y Obras Públicas se han presentado los siguientes inventores pidiendo que se les conceda patente de privilegio por los inventos que se indican:

Don **MANUEL OSSA**, para "Un nuevo procedimiento de lixiviación en frío de los caliches, para extraer la parte soluble que contienen".

23-F.

—El señor **LESLIE CARL DUTRO**, de California, para "Perfeccionamientos en engrasadores de copa con alimentación automática del aceite, gobernada por la temperatura del cojinete".

23-F

—Los señores **SVEN GUNNAR BROGREN y GALEB KARLSSON**, de Gotemburgo, Suecia, para "Un nuevo tipo de carburador para combustibles líquidos."

Los señores **GREGORIO TRAVER e Hijo**, para "Un nuevo procedimiento de precipitación del cobre, a base de soda."

Se da este aviso en cumplimiento de las disposiciones reglamentarias correspondientes, y a los efectos de las oposiciones o reclamos que pudieran presentarse.

El jefe de la Oficina de Patentes de Invención

23-F

Sociedades Anónimas

Compañía de Luz Eléctrica de Buin

Habiéndose presentado una oferta de compra del Activo y Pasivo de la actual Compañía de Luz Eléctrica de Buin, cítase a Junta General Extraordinaria de Accionistas para resolver sobre esta oferta y en caso de ser aceptada, resolver la liquidación anticipada de la actual Compañía y proceder a nombrar inmediatamente la Comisión Liquidadora, en conformidad con los artículos 35 y 38 de los Estatutos.

La reunión tendrá lugar el Lunes 27 de Febrero, a las 4 P. M., (16 horas) en la oficina de la Compañía en Santiago, calle Bandera N.o 419.

El Registro de Accionistas quedará cerrado desde esta fecha.

Santiago, 15 de Febrero de 1922.

EL DIRECTORIO.

F-27

La Union Nacional

Compañía Internacional de Seguros Generales

OFICINA MATRIZ:

MONEDA 1128 — CASILLA 18 D. — SANTIAGO

DEPARTAMENTO VIDA

Pone en conocimiento de sus asegurados que el Miércoles 22 del corriente. a las 4 P. M., se efectuará en los salones de la Compañía y ante el Notario don Luis Cousiño T., el décimo Sorteo Semestral de las Pólizas con la cláusula de Amortizaciones.

Sólo entrarán en Sorteo las Pólizas que estén al día en el pago de sus cuotas, los que tengan alguna de ellas sin pagar pueden hacerlo antes de la fecha indicada en la Caja de la Compañía.

Santiago, Febrero de 1922.

EL GERENTE.

F-22

Avisos de Vapores

Cía. NACIONAL DE VAPORES

El vapor nacional

ITATA

Capitán J. Caldera. Saldrá para el Sur el **Martes 21** del presente, con la siguiente escala:

TOME. — PENCO. — TALCAHUANO

Estos vapores reunen todas las comodidades para pasajeros de cámara y cubierta, a precios reducidos, excelente comida y alumbrado eléctrico durante toda la noche.

Por fletes, pasajes y más pormenores verse con

Cía. Nacional de Vapores	Rodrigo Donoso Grille
(Bajos Palace Hotel).— Blanco 1169. Teléf. Ing. 939. Casilla 199	Agente.—Galería Alessandri 237-B Teléf. Ing. 2206.—Casilla 102
VALPARAISO	SANTIAGO

F-21

GRACE LINE

SERVICIO RAPIDO DE VAPORES ENTRE VALPARAISO Y NUEVA YORK

Viaje en 19 días, Vía Canal de Panamá, con escala en Antofagasta, Iquique, Mollendo, Callao y Cristobal.

Servicio de primera clase, [illegible]camente.

Camarotes de lujo. Cuisine inmejorable.

SALIDAS FIJAS CADA TRES SEMANAS, A LA 1 P. M.

"SANTA ELISA", MARZO 8.
"SANTA LUISA", SALDRA MARZO 29.
"SANTA TERESA" ABRIL 19.
"SANTA ELISA", MAYO 10.

Por informaciones y pasajes, dirigirse a sus agentes en Santiago:

GRACE y Cía. (CHILE) S. A.

Agentes de la Compañía Japonesa Toyo Kisen Kaisha

HUERFANOS 1087 :—: SANTIAGO

Compañía Sud-Americana de Vapores

PROXIMAS SALIDAS

"Imperial" Vapor rápido para Cristóbal, en conexión con naves para y de Estados Unidos, Europa, etc. el VIERNES 3 DE MARZO, a las 4 P. M.

"Palena" Vapor para Pimentel, con carrera rápida en los puertos chilenos y caletera en la costa peruana, el MIERCOLES 8 DE MARZO, a las 4 P. M.

"Cachapoal" Vapor caletero para Arica, con escala en la mayoría de los puertos intermedios, el SABADO 25 DE FEBRERO a las 4 P. M.

Wessel, Duval y Cía., Agentes, Huérfanos esq. Morandé.—Cía. Transportes Unidos, Sub-Agentes, Estado esq. Delicias

TERNOS SOBRE MEDIDA

CASIMIRES CLASE INMEJORABLE DESDE $ 90, Pantalones rico casimir desde $ 28.

Inmenso surtido en camisas, hallará en la antigua y acreditada

SASTRERIA "LA ARTESANA", DELICIAS 2892

SOCIEDAD COMERCIAL DE AGRICULTORES

FERIA DE PRODUCTOS AGRICOLAS

MATUCANA 27

REMATE TODOS LOS MARTES

Para el remate de hoy **MARTES 21** se venderán entre otros productos los siguientes:

Arvejas	Lana
Avena	Maíz, varias clases
Ají	Nueces
Carbón de espino	Nabo
Carbón blanco	Pasto 1.er y 2.o corte
Cebada	Papas
Charqui	Paja
Ciruelas	Quillay
Frejoles varias clases	Semilla alfalfa
Garbanzos	Semilla trébol
Huesillos	Semilla cáñamo
Harina 2.a	Sal de costa varias clases
Leña varias clases	Sacos vacíos
Lentejas	Semilla curagüilla
	Trigo

Y GRAN CANTIDAD DE

QUESOS Y MANTEQUILLAS

de las más acreditadas marcas.

F-21

ADVERTENCIA AL PÚBLICO.

Antes de hacer sus compras de muebles, le rogamos se sirvan pasar a la

FABRICA DE MUEBLES "LA INDUSTRIAL", San Diego 560 - Teléfono 52, Matadero - Casilla 5100, Correo 3

Pues esta Fábrica dispone constantemente de un surtido variado y completo de muebles finos a precios sumamente bajos y al gusto del cliente. Unica Fábrica que vende más barato y con facilidades de pagos y trabajos garantidos.

Atiende con preferencia pedidos que se hagan de provincia, con grandes garantías, pues se les remitirá con embalaje gratis y puesto en la Estación.

En el 41.o Sorteo salió favorecido el N.o 45, perteneciente al señor Moisés Morales.

F-21

¡¡VERANEANTES!!

LA MALETERIA DEL VIAJANTE

741 PUENTE 741

Ofrece el mejor surtido en artículos para [...]
Gran variedad en cinturones de última moda.

FERROCARRILES DEL ESTADO

Se solicitan propuestas públicas para el 7 de Marzo [...] por una pala a vapor y por 1,000 toneladas de coke de [...] fragua.

Bases y antecedentes en el Departamento de Materiales [...] macenes en la Estación Alameda.

Santiago, 5 de Diciembre de 1921.

AVISOS DE REMATES

REMATE DEL MENAJE DE CASA

DEL SEÑOR RODOLFO CHIRIGHIN

37 — SAN ISIDRO — 37

EL MIERCOLES 22 DEL PRESENTE A LAS 2 P. M.

Por cambio de residencia

— HAY —

SALON.— Rico piano vertical SCHIADMAYER, piso de [...]llo, amoblado dorado Luis XVI tapiz cachemira de seda, [...]jes idem., mesa de centro, 2 baules de caoba, espejo trumeau [...] consola con mármol, victrola con piezas, figuras y adornos [...]nes porcelana, juego de reloj y candelabros de bronce, cuadros [...] óleo, grabados, alfombrado de una pieza de tripe cortada, [...] eléctricas, etc., etc.

ESCRITORIO.— Amoblado estilo americano tapiz cuero, [...]torio de cortinas, sillón giratorio, caja de fondos, archivador [...]tinas de roble americano, útiles de escritorio, figuras de [...] cuadros al óleo, grabados, alfombra de una pieza, lámpara [...]trica de sobremesa, etc., etc.

COMEDOR.— Amoblado estilo americano color caoba con [...]rador con vitrina y 2 trinches, mesa de corredera 12 sillas [...] tapiz cuero, mesas de servicio de jacarandá, servicio porcelana [...]moges, idem cristalería, cuchillería, plaquées finos en centro [...] mesa, jardineras, bandejas, mantequillera, alcuza, ponchera [...] tal, reloj de bronce con figura, ventilador eléctrico, pedestales [...]dineras, cuadros al óleo, lámpara de bronce de 5 luces, etc.

DORMITORIOS.— Tres amoblados estilo Luis XVI, [...] al laqué con mármoles varios colores y espejos biselados, [...] bronce, colchones de lana, servicios de lavatorio, delanteras, [...]paras eléctricas para velador, cuadros religiosos, alfombras, etc., etc.

BAÑO.— Tina de fierro esmaltado, calentador, bidet, [...] al laqué, piso al laqué, útiles de toilette, guardarropa, etc.

HALL, COCINA y VARIOS.— Paragüero con espejo, [...] tapiz cuero, otro al laqué, plantas en tina, jardineras, [...] mimbre, rica cocina a gas Richmond's con horno, batería de [...]cina de aluminium y fierro enlozado, mesas para cocina, [...] para despensa, máquinas de coser Singer, muebles sueltos, etc.

VICTOR ARAYA L.,
MARTILLERO DE HACIENDA.

F-22

REMATE DE MENAJE DE CASA

DEL SEÑOR JOSE ANTONIO BASCUÑAN

Que se ausenta de Santiago

HOY MARTES A LA 1.30 EN CARRERAS [...]

SALON.— **Rico piano vertical alemán**, piso de caoba, amoblado [...] XV felpa bordada con cortinajes del mismo estilo, vitrina, [...] y pedestales dorados con amoblado Luis XVI, figuras terracotta, [...] bronce y ónix, reloj idem, guitarra de concierto y mandolino, [...]nas venecianas, espejos dorados, cuadros al óleo, lámpara eléctrica [...]ciana, alfombra inglesa 4 por 5, etc.

SALA.— Amoblado tallado tapiz seda azulino, jardineras [...] mesa centro id. con marquetería de bronce, mesa plaqué, [...]tinas punto fantasía, reloj de sobremesa, estatuas terracotta, [...] alfombra, etc.

ESCRITORIO.— Amoblado estilo Misión tapiz cuero, par [...]rris, sillón giratorio de Viena, escritorio Ministro, par estantes para [...] teléfono, caja de fierro, cortinas de felpilla, lámpara eléctrica, [...] alfombra, etc.

COMEDOR.— Amoblado de nogal tallado, mármoles rosados [...] cortadas, de aparador con vitrinas y trinches, mesa de corredera [...] tapiz cuero estampado, vitrina con cristales biselados y espejos, [...]ral, carpetas felpa, **mantel hilo con encaje inglés, de 4 metros** [...] damasco, par floreros cristal Bohemia con tallados, **cristalería** [...] **completa**, servicio de porcelana para té, platos japoneses, servicio [...]celana japonesa, **centro mesa cristal de Bohemia**, licorera plaqué [...]ve, paneras, canastillos, bomboneras plaqué Reed y Barton, [...] plaqué inglés, cuchillería, platos y pocillos, fruteros, compoteras [...]talería belga para seis personas, corcho para piso, lámpara eléctrica [...]tro luces, cuadros al óleo, pedestales, cortinas, etc.

DORMITORIOS.— Amoblado americano dos cuerpos, con [...]ladas y vitraux y mármol de Carrara; idem de un cuerpo y [...] **darropa de caoba**, ropero con luna, cómodas con mármol y [...] catres de bronce modernos, id. de fierro inglés, id. para niño, [...] **de caoba**, amoblado de asiento, mesa para enfermo, [...] veladores, marquesa, cortinas, alfombras, lámparas eléctricas, [...]carandá, colchones de lana, cuadros religiosos, **cuadro** [...] óleo, etc.

BAÑO.— Tina enlozada y calentador, idem para niño con [...] espejo ovalado al laqué, piso id., toilette, roble americano, [...]

PATIO, COCINA y VARIOS.— Paragüero, alfombra [...]leum, amoblado fino al laqué para jardín, plantas, biombo [...] **cocina a gas**, anafe idem de dos platos, escalas de tijera, [...] roble, linoleum de corcho, farol, jazmín, kentia, bambú, [...] para condimentos, **máquina de pie**, de bobina para coser, etc.

A la vista **HOY** desde las 9.—**Se arrienda la casa.**

E. ROBUSTIANO [...]

REMATE JUDICIAL

de 2 automóviles "Hudson", carrocería turismo

865 - Agustinas - 865

El Martes 21 del presente, a las 3 P. M.

Por orden del 5.o Juzgado Civil, juicio Harold-Salas,

VENDERE

2 autos HUDSON, carrocería turismo 7 asientos, en perfecto estado, con certificado de garage autorizado.

A la vista desde hoy, frente a mi casa de remates.

AGUSTINAS 865

VICTOR ARAYA L.,
Martillero de Hacienda.

Remate de prendas de Plazo Vencido

Hoy Martes 21 de Febrero, a las 9 A. M., el martillero señor Echeverría, rematará en la **Casa de Préstamos "LA FAVORITA"**, calle San Diego N.o 702, las prendas no rescatadas y comprendidas entre los números 94,227 a 96,764.

HAY: retazos de géneros y cortes de casimir, cortinas de felpa, anillos con piedras color, muebles de dormitorio y comedor, mantas y ponchos, bolsitas de plata anillos con brillantes, máquinas de coser, manteles y servilletas, relojes y cadenas de oro y plata, maletas de cuero, etc., etc.

Hoy Martes 21 de Febrero, a las 2 P. M., el martillero señor Sáez, rematará en la **Casa de Préstamos "LA RECOLETA"**, calle Dardignac N.o 573, las prendas no rescatadas y comprendidas entre los números 4,582 a 6,321 y 5,337 a 6, 603.

HAY: servicio de mesa de plaqué, sobretodos, mesita dental, gargantillas y anillos de oro, brazo máquina [...] dental, bolsita de plata, [...] cadenas de oro y plata, [...] coser, carpetas, ternos de [...] vestidos, blusas y calzado [...] cantidad, etc., etc.

Hoy Martes 21 de Febrero, [...] 4 P. M., el martillero señor [...]guirre, rematará en la Casa de [Prés]tamos **"LA SAN PEDRO"**, [...] **Pablo N.o 2112**, las prendas [no res]catadas y comprendidas entre [los nú]meros 53,269 a 55,995.

HAY: gran cantidad [...]terior y de cama, carpetas, [...] de seda y algodón, lámparas [...]teles, servicio de mesa de [...] sillas de Viena, cortinas, [...] piedras color, pañuelos de [...] de seda, mantos de seda y [...]tres de fierro con bronce, [...]nes, sommiers, y muchas [es]pecies.

El Miércoles 22 de Febrero, [...] 9 A. M., el martillero señor [...]zaguirre rematará en la Casa de Préstamos **"EL HIPODROMO"**, [...] **Independencia N.o 1890**, las prendas [...] no rescatadas y comprendidas [...] los números 24,187 a 27,4[...]

HAY: ternos de casimir, [...] blusas y calzado, monedas [...] ponchos y mantas, alfombras, [...] con perlas, sillas de [...]nas e inglesas, aparadores [...]mol, máquinas de coser, [...] sillas de junco, cortes de [...] etc., etc.

El Miércoles 22 de Febrero, [...] 2 P. M., el martillero señor [...]matará en la Casa de Préstamos **"LA CRUZ ROJA"**, Av. [...] **N.o 902**, las prendas no rescatadas y comprendidas entre los [...] 92,355 a 95,174.

HAY: máquinas de coser, [...] y mantas, manteles y servilletas, [re]tazos de géneros y cortes de [casi]mir, relojes de oro, plata [...] sobretodos, cadenas de oro [...] en caja, servicio de mesa [...]qué, carpetas, paraguas, [...] brillantes, catres con bronce [...]

El Miércoles 22 de Febrero, [...] 4 P. M., el martillero señor [...]verría rematará en la Casa de [Prés]tamos **"EL CONDOR"**, calle [San] **Pablo N.o 2296**, las prendas no [res]catadas y comprendidas entre [los] números 13,631 a 16,3[...]

HAY: mantas y ponchos, [...] y cadenas de oro y plata, [...] casimir, retazos de géneros, [...] de dormitorio y comedor, [...]mol, manteles, gran surtido [...]pa interior y de cama, [...]drio y metal, sillas de junco, [...] de seda y velo y muchas [...]pecies.

Las prendas estarán a [...] desde dos horas antes del [...] PAGO AL CONTADO.

EL INSPECTOR [...]

LA NACION

Santiago, 21 de Febrero de 1922

NUESTROS FUTUROS MERCADOS SALITREROS

No hace mucho, comentando la situación de la Hacienda Pública respecto del salitre, insistíamos en nuestro antiguo propósito de eliminar de los presupuestos fiscales la incertidumbre de renta salitrera.

Pero ello no significa, en modo alguno, que dejemos de considerar la importancia económica nacional que reviste en sí mismo el problema salitrero. En efecto, intervengan o no las rentas del salitre en los presupuestos de gastos ordinarios del Estado, la exportación salitrera es, de todos modos, un sumando determinado del resultado de nuestro Balance de Pagos internacionales.

Toda la atención que nuestro Gobierno dedique al problema salitrero será siempre poca, si se considera la influencia que ante la economía nacional significa la situación de la industria salitrera.

Por lo pronto, aparte de su relación con las entradas de la Hacienda Pública, el salitre presenta dos graves problemas económicos. Uno es inmediato y ocasional y se refiere principalmente a la liquidación de los stocks y reanudación de las ventas. El otro es permanente y corresponde a la situación de competencia entre el salitre natural y el sintético.

Con referencia a la liquidación de los stocks—especialmente el "Pool"—los datos más recientes y concretos permiten establecer que esa liquidación no podrá hacerse definitiva en el mejor de los casos hasta mediados del semestre próximo. Ello equivale a decir que, en lo que respecta al presente año, casi no tendremos exportaciones salitreras. En consecuencia, el Balance de Pagos nos será todavía adverso, el cambio no mejorará sensiblemente, el trabajo en el Norte no será reanudado y el problema social del exceso de brazos continuará subsistiendo.

Tiende a mantener esta situación la falta de mercados para el salitre. Por dos razones poderosas, el mercado alemán, el más importante hasta 1914, se ha tornado inaccesible a nuestro abono. La primera es la ley que prohibe importar al "Reich" abonos extranjeros; la segunda, la depreciación extraordinaria de la moneda alemana, que abaratando los productos azoados que la industria obtiene allí sintéticamente, impide la concurrencia de los abonos de importación, como el salitre de Chile. Esta última circunstancia hace también ilusoria toda expectativa de hacer llegar nuestro salitre, en condiciones aceptables para el consumidor, a los campos de Polonia y Hungría.

Pero sería de elemental previsión ir desde luego entreabriendo posibilidades de recuperar siquiera parcialmente aquellos mercados para el salitre, principalmente el primero. Una acción diplomática inteligente debe anticiparse a la restauración de la normalidad monetaria en Alemania, fenómeno ya previsto por los economistas universales y que habrá de producirse tarde o temprano Para entonces se habría realizado una grande y provechosa labor obteniendo, entretanto, del Gobierno de la República Imperial, una razonable consideración de la conveniencia de franquear el paso al nitrato chileno. Hoy que sus naturales necesidades de expansión y los antecedentes felices de largos años de fructífero intercambio han inducido a la industria y el comercio alemanes a reanudar relaciones con sus consumidores chilenos de antes de la guerra, no sería difícil encontrar fórmulas propicias de arreglo a cuyo final encontráramos restablecida, siquiera en parte, nuestra corriente de exportación salitrera hacia Alemania y los demás mercados centro-europeos que en otro tiempo surtimos por su mismo conducto.

Otra gran posibilidad, y más cercana, de reanudar nuestra exportación de salitre se encontraría a nuestro juicio en la América del Norte. Nuestro stock salitrero en los Estados Unidos es reducido (250,000 toneladas).

La valorización del dólar respecto del peso produce un efecto inverso al manifestado en Alemania. Es decir, nuestro salitre se reduce en su precio llevado a Estados Unidos. Por otra parte, las expectativas respecto de las actuales cosechas son manifiestamente desfavorables y un gran esfuerzo agrícola deberá ser hecho en los cultivos para la cosecha próxima. Así, los cálculos publicados por el Departamento de Agricultura del Gobierno Federal, referentes al valor de las cosechas del año en curso, tomando como base los precios pagados a los agricultores el 1.o de Diciembre del año último, hacen ascender el total a 5,675 millones de dólares contra 9,075 millones en el año anterior. El rendimiento de los cultivos de trigo se calcula en 794 millones de bushels contra 833 millones del año último. La cosecha de algodón será de 9 millones 340 mil pacas contra 12 millones 439 mil. En iguales proporciones se calcula la reducción en las cosechas de maíz, avena y otros productos. No cabe, por consiguiente, duda alguna, de que la necesidad de intensificar la producción obligaría a hacer fuertes demandas de salitre, si este abono hubiese tenido antes un mercado o si una oportuna propaganda lo diera a conocer. En realidad—excepto los años de la guerra en que el salitre se consumía con fines industriales—nunca hemos tenido en aquel país un mercado compatible con su superficie y producción agrícola.

Pero en los Estados Unidos se plantea también en estos momentos el problema de una competencia no improbable del nitrato sintético. El Congreso Norte-Americano tiene actualmente en estudio las proposiciones que dos grandes industriales han formulado al Gobierno Federal para la adquisición de las plantas de Muscle Shoals, construídas — sin resultado práctico apreciable, es verdad — con fines de aprovisionamiento bélico durante la guerra con las potencias centrales. Ambos tienen el propósito de colocar esos establecimientos en condiciones de producir abonos susceptibles de ser económicamente utilizados por la agricultura y otras industrias. Sea cualquiera el éxito que obtenga alguno de ellos en su empresa, sujeta aún a la contingencia previa de un rechazo de ambas proposiciones por el Congreso, estimamos de absoluta necesidad que nuestro Gobierno no pierda un instante de vista la situación de los abonos en aquel vasto mercado y lleve a efecto una propaganda sistemática e intensiva a nuestro salitre. Hasta el presente, la difusión del conocimiento de nuestro abono ha estado a cargo, de manera muy principal, de la acción particular de los exportadores. Se impone la intervención decidida de la propaganda oficial en esta obra.

Cualquier aplazamiento en la realización del metódico y perseverante plan que habrá de oponerse a la propaganda avasalladora y detonante que un día u otro pueden iniciar los futuros productores de nitrato artificial en los Estados Unidos, sería de mortales consecuencias para nuestras expectativas de abrirnos un mercado estable y provechoso en aquel país que no es arriesgado vaticinar será uno de los más grandes consumidores de abonos en el porvenir.

Señor Ministro de Guerra

El tiempo pasa y la memoria es frágil.

Por ello y por esto, os conveniente dejar testimonio escrito de hechos ocurridos, que necesariamente deben tener ulterior desarrollo y consecuencias inevitables.

El 9 del mes en curso, en un artículo titulado "Suicidio de un ex-Prefecto" aseguré bajo mi firma que el señor Gómez Solar, mayor de Ejército, había pagado una no despreciable suma de pesos con tal de obtener una anodina declaración, firmada por el ex-contador de uno de los albergues de esta ciudad.

Al día siguiente vió la luz pública una inserción debida a la máquina del ex-Jefe de policía, en la que negaba la exactitud de mi aserto; y para confirmar la verdad de lo que él sostenía incluía en su artículo una carta aparentemente firmada por los militares don Julio León y don Juan Porcella; carta en la que dichos señores aseveraban que lo dicho por mí a no ser ingenuo, sería sencillamente calumnioso.

Estando en situación por mi parte, de probar la rigurosa veracidad de lo dicho por mí, me presenté a vos, señor Ministro, solicitando tuviérais a bien convocar a la sala de vuestro despacho, a los señores oficiales que gratuitamente y sin fundamento alguno, desmentían, en apariencia al menos bajo su firma, hechos que bajo la mía yo aseguraba eran exactos.

Tuvisteis la gentileza de aceptar mi insinuación y gracias a ella, a las 4 de la tarde del Martes último, nos reunimos en la sala de vuestro despacho, los personajes que ya he mencionado.

Después de una breve exposición, tuvisteis a bien requerir a los señores León y Porcella para que expusieran los antecedentes que ellos tenían para negar lo que yo aseguraba.

El señor Porcella permaneció callado.

No así el capitán León, que después de algunas vacilaciones, dijo que él sabía que el señor Gómez no había entregado dinero al ex-contador, porque éste había ido a casa del señor ex-Prefecto, no para buscar billetes, sino para que interpusiera sus influencias para detener una acción judicial que en su contra pensaba instaurarse.

Al parecer, el señor capitán León ignoraba que así como a veces se suele ir por lana y volver trasquilado, a veces también no se va por plata y se sale con ella.

Pero en fin, no divaguemos.

No apareciendo claros los fundamentos de su certeza, interrogasteis al señor capitán acerca de cómo se habían desarrollado los hechos; si acaso él había presenciado la totalidad de la conferencia celebrada entre el ex-Prefecto y su visitante nocturno, el ex-factotum del albergue ubicado en Mapocho 4001.

Su respuesta fué negativa.

Repetida pregunta análoga al señor Porcella, como su compañero el señor León, declaró también que tampoco él había presenciado la totalidad de la conferencia nocturna.

Se reflejó en vuestro rostro entonces, la sorpresa que os causaban tales declaraciones; y en seguida, severamente, volvisteis a preguntar cómo era posible que dos oficiales del Ejército de que erais Jefe, pudieran aseverar bajo su firma, hechos que no les constaban; o negar la veracidad de afirmaciones hechas por otro, siendo que de lo expuesto, no estaban en situación de poder hacerlo.

Se produjo en la imponente sala de vuestro despacho ministerial, un silencio que fué impresionante.

Nadie respondió a la pregunta que categóricamente vos formulabais.

Impacientado tal vez entonces, no pedisteis ya sino que exigisteis una respuesta.

Y entonces, señor Ministro, vos recordaréis que primero **el contador Porcella, y después el capitán León, declararon que ellos no habían firmado el documento en que a su nombre se aseveraba que no era exacto lo que yo, bajo mi firma, había dicho.**

Volvisteis a interrogarlos y a preguntarles cómo era posible que hubiera visto la luz pública una comunicación que llevaba al pie las firmas de ambos, siendo que los dos declaraban que no habían firmado el artículo en referencia.

Se produjo un nuevo silencio, después del cual el capitán León declaró que él había escrito la carta, que no se imaginaba fuera destinada a la publicidad; y volvió a repetir que en todo caso, por diversos motivos, no había sido firmada por él.

El contador señor Porcella reiteró a su turno que él no conoció la carta de marras y que su nombre inescrupulosamente fué puesto al pie de ella, sin consultársele.

Entonces, señor Ministro, recordaréis, intervine yo y dirigiéndome a vos, os llamé la atención a las consecuencias que se desprendían de los hechos expuestos en la conferencia.

Me permití haceros notar que quedaba probado por las declaraciones de un capitán y de un contador militar, que un mayor del Ejército de Chile, aprovechando o la superioridad de su jerarquía en el escalafón o el predominio que sobre dos oficiales subalternos gozaba, suplantaba nombres para injuriar y tratar de calumniador, tras la farsa pantalla de ellos, a un diputado.

Para paliar la falta del señor Gómez Solar, los oficiales aseveraron que sin duda dicho señor había tomado sus nombres porque sabía que ellos le eran incondicionalmente adictos.

La ingenuidad de la explicación, aunque encantadora, no es suficiente para absolver a quien por defenderse, no ha vacilado en recurrir a expedientes inaceptables como es el caso presente, que por su torpeza recuerda aquel otro de aquellos muchachos irresponsables que lanzan piedras y esconden la mano.

Me dirijo a vos, señor Ministro, para rogaros queráis darme, para entregar al público, vuestra opinión acerca de si puede seguir perteneciendo al Ejército tan prestigioso de nuestro país, un ciudadano que es capaz de llegar no digo a suplantar albergados sino a oficiales que visten el uniforme de los soldados de la República.

Os dirijo también, señor Ministro, esta epístola, para rogaros que me digáis si hay algún error de concepto en lo que en ella se dice.

Para pediros queráis indicarmo si he sido fiel en esta transcripción de los hechos, que servirá a modo de acta de lo que ocurrió en vuestra sala del Ministerio.

Como siempre, mandad y perdonad a vuestro molesto amigo que tanto os admira.

ISMAEL EDWARDS MATTE

EL CAMBIO DE REGIMEN EN EL PORTUGAL

Los tiempos de la propaganda. — Los hombres de ciencia y los intelectuales, amamantadores del ideal republicano. — Braga, Almeida, Machado, Costa y Guerra Junqueiro

III

Lisboa, Enero de 1922.

De igual manera como los enciclopedistas desgranaron las ciimientes de la revolución francesa colocando en las alas doradas del verso romántico un principio de rebelión o asentando en las páginas cuajadas de sentimentalismo las doctrinas de mejoramiento y de redención sociales, así los hombres de la propaganda republicana portuguesa tiñeron con los matices de la poesía y de la literatura sus inspiraciones de libertad y de justicia.

Los individuos de laboratorios; los investigadores científicos; los pedagogos; los hombres de pluma y de pensamiento se agruparon en torno de una imagen acariciante, dejándose arrastrar por la candente visión de la República con el elevado y santo propósito de convertirse en verdaderos esclavos de su ideal.

Bernardino Machado, desde su cátedra de Antropología de la Universidad de Coimbra, propagaba los fundamentos de la filosofía positivista, echando en el alma de la juventud estudiosa los elementos racionales de aquella nueva religión de los espíritus libres, cuyo apostolado Guerra Junqueiro cantara en estrofas de epopeya, entretanto que Arthur Leitao, con una profunda dialéctica de ironía científica, trataba de aquilatar el grado de locura epiléptica que, a su juicio, poseía el dictador Juan Franco.

Brito Camacho, desde las columnas de "A Lucta", esparcía verdaderos regueros de luz sobre la masa del pueblo, aumentando la fe en los corazones y agradando los horizontes de los ciudadanos.

Duarte Leite y Alfredo Magalhaes extendían en "A Voz Pública" y "O Primeiro de Janeiro", de Oporto, hasta los confines del Minho, las semillas bienhechoras que germinaban en las riberas del Tajo, después de haber caído del propio cerebro de los progenitores del ideal republicano.

Los cuatro diputados republicanos que por primera vez llegaron a las Cortes en 1906, Antonio José de Almeida, Joao de Meneces, Alfonso Costa y Alejandro Braga, grandes y ardientes oradores los cuatro, fueron algo así como los apóstoles laicos de la nueva fe y en aras de sus convicciones ofrendaron todas las horas de su vida y todas las energías inagotables de su carácter, saltando a los rigores de la polémica tanto en la tribuna como en la prensa; de igual manera en las plazas públicas como en el seno del propio Parlamento monarquista.

"Dos acontecimientos vinieron a dar margen a la intensificación de la propaganda: el proceso instaurado en contra del doctor Arthur Leitao, Franca Borges y Almeida, por ser el primero el autor del panfleto contra el Dictador, declarándolo enfermo mental, y los últimos por haberlo publicado en el diario "O Mundo"; y el acontecimiento que se conoce con el nombre de la "cuestión académica".

El doctor Leitao, después de hacer un análisis acucioso de toda la vida pública de Juan Franco; en seguida de estudiarlo como enfermo ante la luz de la ciencia y de hacer el examen retrospectivo de sus antecedentes genealógicos, concluía solicitando la conveniencia de isolar a Franco, acometido de epilepsia psíquica, a fin de que no pudiera producir más daños individuales o colectivos.

La vista de aquella causa sensacional atrajo la atención del Portugal entero.

Hubo tres hombres que conquistaron en ella una notoriedad incontrastable, escalonando de un solo salto todas las etapas de la fama y de la gloria: Alfonso Costa, Alejandro Braga y Manuel d'Arriaga.

Los estrados de la justicia sirvieron en esa ocasión como tribuna portentosa para divulgar principios: era aquello, más que un proceso contra individuos, un proceso contra una idea.

Los acusados fueron condenados, en realidad, al máximum de las penas; mas, el sentimiento colectivo les confirió la plenitud de los honores.

Un estudiante de Derecho, que era reputado como republicano militante, se presentó en Febrero de 1907 a la respectiva comisión examinadora de la Universidad de Coimbra con el fin de rendir su **"conclusión magna"**, esto es, la prueba final para doctorarse en Derecho. Su prueba versó sobre "Comentarios al Derecho Constitucional portugués".

Los antecedentes del examinando y la calentura que dominaba en el ambiente hicieron concretar toda la atención pública alrededor de esa prueba universitaria, a donde creía todo el mundo que no debían llegar las pasiones de la política.

El estudiante fué reprobado.

Un movimiento unánime de protesta partió de todas partes: los universitarios declararon la huelga general; los republicanos simpatizaron con el movimiento; Bernardino Machado abandonó la cátedra de Antropología que la sirviera durante treinta años para hacer causa común con los estudiantes.

En torno de aquella causa se suscitaron polémicas de prensa; hubo represalias; sanciones; y del fondo de todo aquello surgía una especie de estela esclareciendo el concepto público. Era la propaganda que se hacía por sobre todas las cosas; eran los supremos ideales extremeciendo a las multitudes nacionales.

El corazón portugués ya estaba encendido con la antorcha del republicanismo y estos dos acontecimientos sirvieron para arrimar inmensas calorias en el ánimo de los propagandistas.

Entretanto, Antonio José d'Almeida hacía pasar escalofríos de emoción a través de las masas con los raudales de su arrebatadora elocuencia.

Alfonso Costa sostenía sus principios con la punta de su espada, si era necesario, tocando de esta manera el instinto de las muchedumbres, que se dejan avasallar por el valor de sus caudillos y se subyugan satisfechos ante la teatralidad fascinadora de sus hombres.

Teófilo Braga, el sabio, elaboraba la futura sangre de la nación en el fondo de su gabinete de trabajo, tejiendo la historia portuguesa con los atributos más puros de la raza.

Guerra Junqueiro, llegando a la cumbre de su radiosa inspiración, publicó su libro "Patria"; es decir, algo así como el evangelio de la República.

Era necesario abatir la corrupción palaciega; era preciso concluir con aquel clero materialista y desmoralizado que subvertía las costumbres de la sociedad y del pueblo; había que alzarse en contra de aquella burguesía podrida hasta la médula, capaz de todas las mentiras y de todas las falsificaciones; era necesario regenerar a la patria.

¿Cómo? Oponiendo a la corrupción la última energía que una nación moribunda opone a la muerte: ¡¡¡la República!!!

¡Viva la República! es sinónimo de ¡Viva el Portugal! — decía el poeta en medio de su delirante fe de progreso.

Hay que detener el dolor; es necesario detener el crimen...

"¿Cómo? chorando; derretendo (en pranto
as maculas do crime; e o criminoso,
vestido de esplendor, ficará santo.
A Dor, a eterna Dor, eis o meu goso
a pao d omeu banquete, cinza escu- (ra,
o meu vinho jovial fel amargoso.
E a Dor quen liberta a creatura
ou en miseria humana ande encar- (nada".

ARMANDO LABRA CARVAJAL

CUANDO EL CEREBRO SE AGOTA

es señal que se ha perdido el equilibrio nervioso, y la naturaleza está débil. El Nervoton 18, ha probado en los casos más difíciles ser de seguros resultados, porque fortalece el cerebro, nutre los nervios, da sangre más rica, abre el apetito, engorda, fortifica los músculos, aumenta el vigor y energías notándose un cambio saludable en poco tiempo de usarse este insuperable tónico.

Arriendo

LORD COCHRANE, a una cuadra de Alameda, altos con catorce piezas y dependencias. Canon: $ 750.

LIRA.—Casa en bajos, cerca de Alameda, dieciséis piezas, tres patios, $ 600.

PROVIDENCIA. — Magníficos altos con ocho piezas y dependencias, $ 550.

Adolfo Riquez
MORANDE 322

Oficina de Propiedades
LA PODEROSA
Teatinos 333 :-: Casilla 2662

ORDEN URGENTE
Casa amoblada para diplomático necesitamos.
CASA en todos los barrios de $ 200 a $ 2,000 con urgencia para muy buenos arrendatarios.
ARRENDAMOS
Gran casa central $ 1,200.
Varias otras, diferentes precios
COMPRAMOS
Casas de $ 20,000 a $ 100,000.
Rogamos a nuestros clientes se sirvan hacer sus pedidos con anticipación por el mucho recargo de trabajo.

Hay muchos imitadores
de la renombrada bebida refrescante sin alcohol
"BILZ"
Debe Ud. exigir la genuina "BILZ" que lleva en la tapa y etiqueta el retrato del inventor, y que sólo la expende la
Compañía Cervecerías Unidas

Buen Negocio
Canteras situadas a 6 kilómetros del centro de Santiago, con todos los elementos de explotación, ofrezco por 7 años.
Datos de 12 a 5: Rosas 1857. —Barros.

BANCO HOLANDES DE LA AMERICA DEL SUD
CALLE AGUSTINAS 1031 - 1033
Bonifica los siguientes intereses:
A la vista el 1 o/o,
Con 30 días de aviso el 3 o/o,
Con 30 días de aviso después de 3 meses el 5 o/o.
Con 30 días de aviso después de 4 meses y demás plazos según convenio.
Casa Matriz en Amsterdam.
Sucursales en Valparaíso, Buenos Aires, Río de Janeiro, Santos Sao Paulo, Hamburgo. — Corresponsales en todas partes del mundo.
P-29

Una cabellera abundante llama la atención y es agradable. El
"ESPECIFICO BOLIVIANO BENGURIA"
hace salir pelo en abundancia, evitando la caída, y exterminando la caspa.
Ataque las molestas canas sin usar tinturas que a más de ser molestas en su aplicación manchan, ensucian, y botan el pelo.
El Específico Boliviano **"BENGURIA"** es la única preparación inofensiva totalmente segura para la curación radical de las canas y la calvicie.
Para consultas y ventas, ocurrir:
MONEDA 875 (ALTOS)
DR. RAFAEL BENGURIA B.—CASILLA 2426.—SANTIAGO
Atiendo pedidos de provincias

INSTITUTO Sn. MARTI
SAN MARTIN 64.— TELEFONO INGLES 213
Kindergarten, preparatorias, humanidades. Internos, medio-pupilos externos. Facilidades alumnos provincia. Los profesores son todos de Estado y examinadores universitarios. Exámenes válidos en el establecimiento. Matrícula abierta.
F-28

Instituto Inglés
COLEGIO PARTICULAR PARA HOMBRES
(XLVI AÑO ESCOLAR)
Las clases de este antiguo y acreditado Instituto de educación e instrucción, empezarán el día Miércoles 8 de Marzo, a las 8.30 A. M.
Enseñanza especial en inglés. Exámenes válidos, ante las Universidades de los Estados Unidos. Preparación para el comercio.
Se reciben Internos, Medio Pupilos y Externos.
Pídase prospectos a
DIRECTOR INSTITUTO INGLES
Avenida Portales 3076
Casilla 77-D.— Santiago de Chile

Pedidos Urgentes.
COMPRO
TENGO PEDIDO URGENTE DE UN BUEN FUNDO ubicado en ACONCAGUA o VALPARAISO, de 200 a 400 cuadras regadas.
CHACRA EN QUILLOTA: de 20 a 50 cuadras regadas, compro inmediatamente.
NECESITO CON MUCHA URGENCIA TOMAR EN ARRIENDO UN FUNDO CON RIEGO y si es posible CON ALGO DE SECANO.
Canon de $ 60 a $ 80,000, prefiero provincia de O'Higgins o Colchagua.
Sección Fundos
Carlos Ossandón B.
BANDERA 168

CIGARRILLOS
Reina Victoria
HABANOS XXXX
60 centavos la cajetilla

COMPRO
Brillantes, perlas, platino, oro chafalonía y toda joya de valor.
Pago el más alto precio y al contado.
"LA EQUITATIVA"
851 DELICIAS 851
F-23

Cigarrillos
MARYLAND
CABINET

PARA SUSCRIBIR ACCIONES DE LA GRAN SOCIEDAD
«Exploradora de Minas de Chile»
Hay que depositar su valor, $ 20 por acción, a la orden de dicha Sociedad
En cualquier Banco del país, a la vista
Y mandar el certificado de depósito al suscrito
ALEJANDRO GREENE CRUZAT
Abogado y Corredor de Comercio
Santiago - Teatinos 86 - Casilla 3722 - Teléfono 373

LOTERIA NACIONAL ARGENTINA
(La mejor y más equitativa lotería existente, y E. TURRI, la Casa más afortunada)
Próximo sorteo Febrero 23, de **$ 100.000** ENTERO: $ 85; QUINTO: $ 18.
LISTA OFICIAL A SU DISPOSICION
LA CASA E. TURRI tiene a disposición de los interesados la LISTA OFICIAL de todos los números premiados en el sorteo verificado el 16 del corriente.
La Casa E. TURRI es indiscutiblemente la más afortunada de sus similares. La mejor prueba de esta afirmación la constituye el hecho de que esta es la única casa del ramo que ha vendido en Chile los grandes premios.
CASA E. TURRI
SANTIAGO — HUERFANOS 955
BUENOS AIRES — GALERIA GÜEMES 356
VALPARAISO — CALLE PRAT 118

NOTAS POLITICAS Y PARLAMENTARIAS

COMISION CONSERVADORA

A petición del Ministro de Relaciones Exteriores, se ha convocado a sesión para el próximo Jueves a las 3 P. M., a la Comisión Conservadora. — Se ocupará de diversos mensajes diplomáticos y, conforme al Reglamento, procederá en esta misma sesión a elección de nueva Mesa Directiva

JIRA AL SUR DEL PRESIDENTE DE LA REPUBLICA

El Presidente de la República no vendrá hoy a Santiago y, en atención al estado precario de su salud, habría aplazado indefinidamente su viaje al sur del país

MANIFIESTOS POLITICOS

El Miércoles considerará la Asamblea Radical de Santiago, el manifiesto que lanzará al país sobre los últimos incidentes políticos. — Es probable que hoy no se reuna el Directorio General Demócrata, postergándose hasta la primera quincena de Marzo la discusión sobre el manifiesto que se tiene el propósito de dirigir a las Agrupaciones del país

COMISION CONSERVADORA

Se nos informa que el Presidente de la Comisión Conservadora, señor don Pedro Letelier Silva, a petición expresa del Ministro de Relaciones Exteriores, señor Barros Jarpa, ha ordenado la convocatoria de dicha Comisión para el próximo Jueves, con el objeto de que se pronuncie sobre los siguientes mensajes diplomáticos que el Ejecutivo someterá a su conocimiento:

Nombramiento del señor don Armando Quezada Acharán, como Ministro Plenipotenciario de Chile en Francia; designación de los señores Carlos Aldunate Solar y Luis Izquierdo, como delegados de Chile a la Conferencia provocada por el Gobierno de Washington para estudiar la cuestión del Pacífico; y nombramiento del señor don Manuel Rivas Vicuña, como Ministro de Chile en Austria, sin perjuicio de los cargos de Ministro en Suiza y delegado ante la Sociedad de las Naciones, que actualmente desempeña.

La Comisión Conservadora, como se sabe, la componen los senadores señores Pedro Letelier Silva, Gonzalo Bulnes, Luis Garnham, Guillermo M. Bañados, Alberto González Errázuriz, Armando Quezada y Régulo Valenzuela y los diputados señores Carlos Briones Luco, Carlos de Castro, Samuel Claro Lastarria, Luis Correa Ramírez, Armando Jaramillo, Tito Lisoni y Luis Salas Romo.

Esta Comisión se rige por el reglamento del Senado y en la sesión del Jueves debe proceder a elegir nueva Mesa Directiva.

EL PRESIDENTE DE LA REPUBLICA

Contrariamente a lo anunciado por la prensa de esta capital, y según informaciones recibidas anoche, el Presidente de la República no vendrá hoy a Santiago. Además, ha aplazado indefinidamente su viaje al sur, en vista del estado delicado de su salud.

EL MINISTRO DEL INTERIOR

Por el expreso de anoche ha regresado de Valparaíso el Ministro del Interior, señor don Ismael Tocornal. Hoy asistirá a su despacho a las horas de costumbre.

SENADURIA POR SANTIAGO

Como se informa en otras columnas, ayer ha contestado a la Cancillería, aceptando el cargo de Ministro de Chile en Francia, el señor don Armando Quezada Acharán.

Con este motivo, quedará vacante el cargo de senador por Santiago, que actualmente sirve el señor Quezada Acharán y cuyo período vence en Marzo de 1924.

MANIFIESTOS POLITICOS

Según se nos informa, es probable que esta noche no celebre sesión el Directorio General del Partido Demócrata, con lo cual quedaría aplazada hasta Marzo la discusión de la indicación formulada para dirigir un manifiesto político a las agrupaciones democráticas del país.

—Mañana celebrará sesión la Asamblea Radical de Santiago. Entre los principales asuntos que ocupan su tabla, figura el relacionado con el manifiesto que ha acordado lanzar al país, para explicar los verdaderos fundamentos de los ataques que últimamente se han formulado al Partido, con motivo de los incidentes políticos que son del dominio público. Como se sabe, este documento será redactado por el diputado señor Labarca y por el asambleísta señor Arcadio Meza S.

PARTIDO RADICAL

CENTRO DE PROVIDENCIA. — Con un resultado brillante se efectuó la segunda conferencia, en este Centro político, Avenida Manuel Montt N.o 38, ante una inmensa concurrencia.

"La jubilación vitalicia de los trabajadores en general", tema desarrollado por el conferencista señor Enrique Vicuña Pacheco, ex-segundo Alcalde de la Comuna, mereció muchos aplausos por la sencillez con que abarcó los diferentes tópicos de la difícil tesis que explayó.

El discurso pronunciado por el secretario del Centro, don Isidoro Reyes, fué muy aplaudido.

La distinguida propagandista obrera demócrata, señorita María Ferrada, en una improvisación, manifestó sus ideales democráticos y atacó con energía la revolución social. Fué aclamada por los asistentes.

La parte literario-musical estuvo a cargo del cuadro artístico "Santiago", que fué también muy aplaudida, especialmente los números cómicos.

Se dió término al acto con un gran baile que se prolongó hasta las primeras horas de la madrugada.

Presidió el acto el presidente del Centro, don Evaristo Villalobos, segundo alcalde de Providencia.

Se ha citado a los socios del Centro para hoy Martes, a las 9 P. M., a sesión extraordinaria, en su local Avenida Manuel Montt 38. Se nos pide encarecer la mayor asistencia por haber asuntos importantes que tratar.

AGRUPACION DE MAIPU. — Se ha citado a junta general para hoy Martes, a las ocho y media P. M. Local, Dolores 481. Se ha encarecido la asistencia por haber asuntos de importancia que tratar.

CENTRO DE PROPAGANDA DE QUILICURA. — De orden del presidente se ha citado a sesión de directorio hoy Martes 21, a las 8 P. M., por haber delicados asuntos que tratar.

PARTIDO DEMOCRATA

INFORMACIONES OFICIALES, POR LA SECRETARIA ACCIDENTAL DEL CENTRO DEMOCRATA DE SANTIAGO. — CENTRO DEMOCRATA DE TEMUCO. — Recientemente se ha iniciado en Temuco la reorganización del Centro de la Juventud Demócrata. Ha correspondido participación especial en la tarea de reorganización al Secretario del Centro de Santiago, don Luis Planells, quien se halla autorizado para hacer propaganda en Cautín al Primer Congreso, de la Juventud Demócrata.

"LA REVISTA DEMOCRATA". — Los demócratas de provincias han sido los primeros en responder con entusiasmo en favor de la pronta realidad de una publicación demócratica, enviando colaboraciones, solicitando suscripciones y ofreciendo su concurso para propagarla. Asimismo, son numerosos los correligionarios de Santiago, que también han respondido alentando prácticamente la empresa.

La "Revista Demócrata", vendrá a servir, con toda amplitud, ideales y aspiraciones doctrinarias; informará la mentalidad proletaria, sobre sus derechos y deberes en la hora actual, será su principal misión educadora en favor del Partido.

La Secretaría General, Casilla 2183, Santiago, agradece, intertanto, las voces de aliento que está recibiendo de diversos puntos del país y confía en que bajo los auspicios de todos los correligionarios, la próxima publicación pueda ser un heraldo, social y político, de nuestra colectividad.

CLUB DEMOCRATA "LA UNION" —Se ha citado a sesión ordinaria a los miembros de esta institución para el Viernes próximo, a las 8.30 P. M., en el local de costumbre: 21 de Mayo 859.

En esta reunión se tratará la admisión de nuevos socios; del estado de la tesorería; la organización de una velada literario-musical; la designación de conferencistas que disertarán en los diversos sectores rurales de la ciudad, sobre tópicos de general interés y sobre los movimientos políticos últimos.

CENTRO DEMOCRATA MALAQUIAS CONCHA. — Ante numerosa concurrencia de socios, y de las más distinguidas familias de las diversas poblaciones obreras que forman el Sector Santa Elena, se llevó a efecto el Domingo último en el Salón Teatro de este Centro, la recepción oficial del nuevo directorio elegido últimamente y para cuyo efecto la comisión de fiestas respectiva había confeccionado un interesante programa.

El nuevo Directorio presente en su totalidad en este acto, prestó la promesa de estilo ante el presidente de la Agrupación de Santiago, y socio activo del Centro, don Eduardo Guzmán, el cual pronunció con este motivo un elocuente discurso que fué calurosamente aplaudido.

Tanto los números de música y canto de las señoritas Olga de la Puente, Cristina González y Berta Vargas, como las parodias y monólogos cómicos a cargo de los señores: Antonio Ruiz, Víctor M. Pizarro, Nicanor Castillo y el artista infantil Oscarcito Pizaro, hicieron las delicias de la concurrencia.

A continuación hicieron uso de la palabra, siendo igualmente aplaudidos, el presidente del Centro, señor Pedro Cárdenas N., el secretario del Club Isaías González y de la 3.a Comuna Portales, señor Francisco Stock; y el secretario del Centro Guerrilleros de la Democracia, señor Pedro N. Martínez, y el director general y fundador del Centro, señor Rodolfo Millán, el cual dió término a su discurso invitando a la concurrencia a servirse el lunch y refrescos preparados por la comisión con este objeto.

A continuación siguióse un animado baile social, el cual fué dirigido por los consocios señores Santiago Demelchiores, y Luis López; baile, organizado en honor de las familias de los socios, las cuales se retiraron complacidas de las atenciones de los miembros de la comisión de fiestas y del director de turno señor Tomás de la Puente.

PARTIDO LIBERAL-DEMOCRATICO

COMUNA DE ÑUÑOA. — Conforme a un acuerdo anterior, mediante el cual, la asamblea comunal delegó sus facultades en el directorio para los efectos de elegir el candidato a municipal que el Partido Liberal Democrático presentará en las elecciones extraordinarias que se verificarán en Ñuñoa el 26 de los corrientes, ha sido citado el Directorio Comunal a sesión extraordinaria, para hoy Martes 21 a las nueve de la noche, en la secretaría ubicada en la Avenida Larraín esquina de Mitre, con el objeto antes indicado.

Conforme también con un acuerdo anterior, la elección de candidato deberá recaer dentro de la lista acordada en la asamblea del 12 del presente, la que quedó compuesta por las siguientes personas: señores: Marcos Rivera, Pedro Ríos, Carlos Ovalle, José D. Silva, Raimundo del R. Valenzuela y Rosalindo Gómez.

PARTIDO CONSERVADOR

CLUB OBRERO CONSERVADOR. —Santa Rosa 67. — Esta noche a las 9 se llevará a efecto la asamblea a que han sido citados los socios de esta institución y todos los conservadores en general. La comisión nombrada por la junta departamental, está empeñada en dar término a su cometido a la brevedad posible tratará con toda amplitud y detenimiento él problema que afecta a los empleados y obreros conservadores. Domina la idea entre los obreros y la comisión misma, el formar la Bolsa del Trabajo, pidiéndoles a los dirigentes hagan todo pedido de empleados y obreros a esta Bolsa, la que le proporcionará un personal laborioso, sobrio y honrado. Se ha pedido al mismo tiempo a todas las sociedades católicas y centros políticos manden delegados con poderes.

DIRECTORIO DEPARTAMENTAL DE SANTIAGO. — Hoy Martes, a las 6 y media celebrará sesión este Directorio. Se encarece la asistencia a los señores directores y delegados comunales por haber asuntos muy importantes que tratar.

COMUNA DE YUNGAY. — Hoy celebrará una sesión especial el Directorio Departamental con el objeto de tratar de la constitución municipal de la Comuna. Se ruega la asistencia a los siguientes señores: Juan de Dios Morandé, Ramón Molina, Eduardo Silva S., Alberto Seco, Casimiro Silva, Carlos Peña, Filadelfio S. Cerón, Roberto Sánchez, José Luis Calvo y Ramón Marchant.

VIDA SOCIAL

EL MINISTRO DEL INTERIOR.—

Después de algunos días de permanencia en Viña del Mar, anoche regresó a la capital el señor Ministro del Interior, don Ismael Tocornal.

DON JOAQUIN EDWARDS BELLO.—

En el expreso de la mañana de ayer se dirigió a Valparaíso el señor Joaquín Edwards Bello, quien se embarcará mañana con destino a Europa.

En la estación fué despedido por numerosos amigos.

MATRIMONIOS.—

El Lunes 13 del presente se efectuó privadamente, en casa de la novia, el matrimonio del señor Daniel Arriagada Contreras con la señorita Adriana Pineda Misón.

Sirvieron de padrinos por parte del novio el señor José Forteza U. y la señora Magna Mariño de Lores, y por parte de la novia, el señor Humberto Figueroa Z. y la señora Clementina Misón de Pineda.

Actuaron como testigos en la ceremonia civil los señores don Carlos Fernández T., don Nicanor Cifuentes E., don Luis Caracuel y don Matías Marió.

MATRIMONIO ALDUNATE MOREL-CARVALLO RUDOLPHUS.

El Domingo fué bendecido en la Iglesia de los Reverendos Padres Benedictinos, en Viña del Mar, el matrimonio del señor Santiago Aldunate Morel con la señorita Ana Carvallo Rudolphus.

Sirvieron de padrinos por parte de la novia, don Federico Carvallo y la señora Ana Brown de Carvallo; por parte del novio el doctor don Emilio Aldunate Bascuñán y la señora Luisa Morel de Aldunate.

Actuaron como testigos en la ceremonia religiosa los señores Guillermo y Luis Brown y Eduardo Vijil Olate, por parte de la novia, y los señores Jorge del Río Plummer y Eduardo Vijil Zañartu, por parte del novio.

En la ceremonia civil sirvieron de testigos los señores Leopoldo Carvallo y Ernesto García Fernández, por la novia, y los señores Juan Luis Sanfuentes y Carlos Morel Cotapos, por el novio.

Como damas de honor acompañaron a la novia las señoritas Violeta Carvallo Norman, Luisa Aldunate Morel, Olga Carvallo Rudolphus y Blanca Aldunate Morel.

En la tarde se efectuó en la elegante residencia de la señora Ana Brown de Carvallo una espléndida recepción, con asistencia de distinguidas familias de nuestra sociedad.

VIAJEROS Y VERANEANTES.—

Ha partido a Constitución el señor Luis S. Medina, acompañado de sus hijos Raquel, Olga y Armando Medina Urrutia.

—Han regresado de Traiguén los señores Carlos Donoso Urmeneta y Roberto Lira Ovalle.

—Ha regresado del sur la familia Guillot Gran Maison.

—El señor Víctor Risopatrón, señora Ana Lira de Risopatrón e hijas, pasan la temporada de verano en Viña Argelia, Estación San Javier.

—De Algarrobo regresaron la señora Luz Castro de Alamos e hija.

—Ayer se dirigieron a Viña del Mar los señores Guillermo y Domingo Edwards Matte.

—Al mismo punto el señor Héctor Claro Salas.

—Se encuentran en Cartagena las familias Sepúlveda Aspillaga y del Solar Aspillaga.

—Ha regresado del sur el señor Leonidas Irarrázaval Barros.

—Al campo se ha dirigido el señor K. Nanyo.

—A San Javier de Loncomilla se ha dirigido el señor Raimundo Echeverría Larrazával.

—Han partido a Cartagena los señores Guillermo García, Arsenio Espinosa y Alberto Inostroza.

—Han regresado de Cartagena (Las Cruces), después de quince días de permanencia en aquella localidad, los señores Federico Bonilla Nicholls y Miguel González Rodríguez.

—Procedente de Valparaíso llegó ayer a esta capital el doctor señor Constant.

—Se encuentran en Constitución el doctor señor Germán Ugarte Donoso, señora Elena Aguirre de Ugarte y familia, y la señora Aída Cerda de Aubert y familia.

—De Cartagena regresó don Aníbal Labarca Feliú.

—Ha partido a Puerto Montt, el señor Armando Croquevielle.

—A Catillo se ha dirigido el señor Luis Boizard, acompañado de su esposa señora Luisa V. de Boizard.

DON HORACIO ZAÑARTU.—

Se ha extinguido en la tarde del Domingo la existencia del señor don Horacio Zañartu, miembro caracterizado y distinguido de nuestra sociedad.

El señor Zañartu abandona esta vida a los 76 años de edad, sin que los años que todo lo destruyen hubiesen terminado con sus sobresalientes condiciones de hombre de trabajo y de esfuerzo.

Deja el señor Zañartu al morir un hogar formado en la práctica de nuestras más nobles y austeras virtudes, las mismas que mecieron la cuna de su infancia.

Sus restos fueron conducidos privadamente al Cementerio General, a medio día de ayer.

FALLECIMIENTOS.—

El Domingo último dejó de existir en esta capital la distinguida señora Adelaida Vivar v. de Ruiz de Gamboa, después de soportar con cristiana resignación la penosa enfermedad que la arrebató al cariño de los suyos.

El desaparecimiento de tan respetable dama, perteneciente a las familias que constituyeron nuestra sociedad, será doloroso para quienes pudieron apreciar las nobles virtudes que adornaban su alma, siempre dispuesta, por sobre todo, a ejercer la caridad.

Obedeciendo a sus disposiciones, después de oficiarse una Misa en su casa habitación, sus restos fueron sepultados privadamente en el Cementerio Católico.

—Ayer ha fallecido en Quilpué la señora Sofía Salín v. de Byers, después de una larga enfermedad.

IN MEMORIAM. —

El Miércoles 22 del actual, primer aniversario del sensible fallecimiento de la señora Clorinda del Canto, se dirá una misa a las 10 A. M. en el convento de San Francisco, altar Privilegiado, por el eterno descanso de su alma.

A EUROPA.—

El Sábado próximo se embarcará en viaje a Alemania el señor Jorge Schneider Labbé.

DE EUROPA.—

Ha regresado de Europa la señora Adelaida Cood de Rengifo.

EN SAN BERNARDO.—

Muy concurridos se han visto los bailes que se efectúan en las canchas de tennis los Miércoles y Sábados de cada semana.

Entre los asistentes hemos notado a las siguientes señoritas:

Celia, Rebeca y Lucinda Claro Velasco, María Irarrázaval, María, Berta y Alicia Urzúa Souper, Blanca Gana Subercaseaux, Berta Figueroa Sánchez, Elena y Marta Velasco, Emma Fernández, Inés Almarza Letelier, Zulema Reyes Valledor, Berta de la Fuente, María Velasco Letelier, Emilia Wormald Infante, Eugenia y María Prieto Ariztía, Sara García de la Huerta, Mimí Hübner Richardson, Violeta y Luz Reyes Valledor, Rosa y Olivia Aguirre Richardson, Teresa Sánchez Ossa, Blanca Latham Urzúa, Berta Labatud Alcalde, Carmela y Filomena Delpiano G., María Letelier Icaza, María Vergara Blanco, Teresa y Carmela Riesco Correa, María Palacios García Reyes, Lucy Scroggie Vergara, Marta Infante Covarrubias, María Goycolea Barros, Ana García Huidobro D., Luisa y Lala Troncoso Urzúa y Sofía Hurtado Quesney.

EN PICHILEMU.—

Pasan la temporada de verano en esta localidad las siguientes personas:

Familia Jaramillo Rivera, doctor Eugenio Díaz Lira y familia, doctor Enrique González y señora, Edmundo Jaramillo, señora y familia, familia Armijo Serre, Agustín Ramírez y familia, Roberto Salas Rodríguez y señora, Víctor Arriagada y señora, Benjamín Bernstein y familia, familia Torrealba, familia Díaz de Valdés, Elisa de Barredo e hijas, Guillermo Day y familia, familia Green Valverde, Onofre Silva y y familia, doctor Castro Oliveira, Rómulo Castro Oliveira, familia Errázuriz Rozas, familia Prado Palma, familia Echaurren Orrego, Raúl Hügel y señora, Carlos Errázuriz, Hernán Joglar Rojas, Víctor Barreda, Alfredo Ilabaca y señora, capitán Luis Cuevas y señora, mayor Luis Jarpa Gana, doctor Julio de Maira, mayor Guillermo Villalón.

NACIMIENTOS.—

Ha nacido Lucía Arce Valenzuela, hija de don José Arce V. y de la señora Yolanda Valenzuela de Arce.

ENFERMOS.—

Se encuentra gravemente enfermo en el Pensionado de San Vicente de Paul el señor Andrés Briceño A.

—Se encuentra completamente restablecido el señor Oscar Blanco Viel.

EN CARTAGENA.—

La última semana ha sido en Cartagena de gran animación.

En este balneario, como en Valdivia y Zapallar, se ha empezado a abrir paso la idea de organizar anualmente una semana cartaginense con un programa especial. Así, aunque no con el entusiasmo y organización de las dos primeras ciudades nombradas, Cartagena inauguró con dos hermosas fiestas su semana cartaginense.

En efecto, el Sábado pasado se efectuó un gran baile de fantasía en el Hotel France.

A las diez y media de la noche se daban cita en los salones y terraza del hotel algunos centenares de personas, en su gran mayoría disfrazados. Una espléndida orquesta amenizó el baile, prolongándose éste hasta la madrugada en medio de la mayor alegría.

Asistieron a esta fiesta las siguientes señoras y señoritas:

Rebeca Tagle de Valdés, Josefina Barros de Domínguez, Sara Domínguez de Fabres, Sara Irarrázaval de Fernández, Carmen Fernández de Reyes, Delia León de Ugarte, Carmela Pereira de Bernales, Sara Domínguez Larraín, Ana Carrasco Hurtado, Emilia Lavín del Campo, Elisa Infante Lecaros, Adela Renard Infante, Sofía Vicuña Velasco, Ida Cuevas Irarrázaval, Olga Sánchez Muñoz, Ana Vial Ortúzar, María Fontecilla Varas, Ana Solar Correa, Adriana Tagle Castillo, María Torres Rodríguez, Margot y Ana Ramos Irarrázaval, María Toro Olivos, Inés Salas Rodríguez, Luisa Letelier León y muchas otras.

En el Hotel Zimmer.— El Domingo en la noche se efectuaba otra hermosa fiesta en el Hotel Zimmer. Consistió en un baile de fantasía ofrecido por algunas señoras alojadas en dicho hotel.

A este baile, cuyo lucimiento superó todas las expectativas, asistió un numeroso grupo de distinguidas familias veraneantes en el balneario. Un espléndido buffet y una buena orquesta hicieron que la fiesta se prolongara con alegría y especial realce durante varias horas.

La llegada al balneario de numerosas familias de la capital especialmente invitadas a la reunión, dió margen para que ella obtuviese un mayor éxito.

EN LA ISLA DE MAIPO.—

Con gran lucidez se llevó a cabo el Sábado 19 el baile ofrecido por la familia Ferrari de Rocuant, que se daba en honor de las familias veraneantes de ese bello pueblo de la Isla de Maipo. La fiesta duró hasta avanzadas horas de la madrugada.

Asistieron a esta reunión las siguientes personas:

Señoras: Julia de Ferrari de Rocuant, Zoila Reinoso de [illegible], Ema P. de Medina, Mercedes Kelley, Luisa Silva de [illegible], Ernestina Erazo de Valenzuela, [illegible] na Chaves de Alcalde, [illegible] Rocuant de Braud, Doralisa [illegible] de López.

Señoritas: Teresita [illegible] lliamson, Humilde Reinoso, [illegible] Rocuant de Ferrari, Ana [illegible] za, Elvira Inostroza, María [illegible] Rojas, Gabriela López López, [illegible] garita Escobedo Guzmán, [illegible] Castro, María de la Concepción [illegible] Heffmann, Mercedes Kelley, [illegible] ciela Kelley, María Alvear [illegible].

Caballeros: Carlos [illegible], Luis Medina Mesa, Julio [illegible], Miguel Alcalde, Carlos [illegible] Ferrari, Florencio Jiménez, [illegible] que Kelley, Humberto [illegible], Clodomiro Cubillos Achurra, [illegible] miliano Inostroza, Rafael [illegible] bles.

EN LAS TERMAS DE CAUQUENES.—

Lista de veraneantes:

Caballeros: Eugenio [illegible] doro Demanda, Javier Pérez [illegible], Alejo Montes Larraín, José [illegible] do Larrazábal, Manuel J. [illegible] Esteban Haquin, Luis Streeter, [illegible] Cuevas, Humberto Fuentes, [illegible] to Fuentes, Juan de la C. [illegible] da, Juan Jiménez, Armando [illegible] guez R., Juan Celis, Jorge [illegible] Jorge Bravo, Carlos Olmos de [illegible] lera, Ricardo Ibáñez, Daniel [illegible] zuela, Francisco Morelli, Juan [illegible] González M., Alberto Colvin, [illegible] M. Urmeneta, Alfredo [illegible] Walterio Meredith, Walter [illegible] Domingo Bertozzi, Evangelista [illegible] tozzi, Santiago Retamal, [illegible] Soto Cerda, Domingo Soto [illegible] Heriberto Soto Morales, Juan [illegible] derretche, Pedro Chávez, [illegible] Vásquez, Antonio Valenzuela, Arístides Madariaga, José de la [illegible] Hernández, José M. [illegible] Pbo. Enrique Valenzuela D., Pedro A. Morales, Padre [illegible] Hernández, Padre Antonio [illegible].

Señoras: María Reuffo de [illegible] Elvira Carvallo de Pérez, [illegible] Plass, Zoraida de Cuevas, [illegible] F. de Fuentes, Juana Z. de [illegible] veda, Socorro Bravo de C., [illegible] Olmos de Urrutia, Señora de [illegible] Ana V. de Valenzuela, [illegible] Aguirre, Nieves U. de [illegible] Isolina A. de Manzano, [illegible] de Valenzuela, Dalinda M. [illegible] Daziano, Isolina Morales, [illegible] na L. de Madariaga.

Señoritas: Ana Luisa [illegible] sabeth Plass, Justina Olave, [illegible] to Olave, Corina Sepúlveda, [illegible] Toro Sánchez, Sara Valenzuela, [illegible] sa Bravo, Olga Bravo, [illegible] Elena Aguirre, Nieves [illegible] Adriana Madariaga, Ludmila [illegible]

DINERO

tomando parte en el Sorteo que verifica hoy a las 3 de la tarde en su Oficina Matriz

"LA PODEROSA"

TEATINOS 333

HOY HASTA LAS 12 DEL DIA

Ud. puede adquirir "Bonos" con derecho a este Sorteo. Los "Bonos" no premiados, toman parte nuevamente en el Sorteo Anual del 28 de Febrero, que tiene 470 premios y un Premio Mayor de

10,000 PESOS

SI TODAVIA UD. NO SABE LO QUE ES "LA PODEROSA", MANDE PEDIR FOLLETOS EXPLICATIVOS Y ESTAMOS ABSOLUTAMENTE SEGUROS DE QUE INMEDIATAMENTE DESPUES DE LEERLOS, ADQUIRIRA UNA

"Libreta de Previsión Económica"

¡Encantadora! ¡Irresistible! son dulces calificativos aplicables a la mujer que hermosea su rostro con los

POLVOS DEL HAREM

MUEBLES

De todos estilos a precios bajísimos, vende

"LA UNIVERSAL"

Catedral 1131

Frente al Congreso

Damos facilidades en el pago.
Entrega inmediata.

F-19

Poudre de Riz PRECIOSILLA

SOCIO

Señorita extranjera con mucha práctica en el comercio de modas y con capital, desea asociarse con señora entendida para dirigir taller de modas o sombreros.
Se ruega presentarse con buenas recomendaciones a
BLANCHE, Delicias 709

CAÑERIA PARA AGUA, GAS VAPOR, etc., con unión de rosca y copla con fittings y demás accesorios

POSTES TUBULARES para transmisiones de fuerza eléctrica, para Teléfono y telégrafo, para Alumbrado

CAÑERIA MANNESMANN DE ACERO SIN COSTURA

SOCIEDAD
TUBOS MANNESMANN LTDA.
SANTIAGO
Casilla 3177 - Agustinas 1224-28
Dirección telegráfica
MANNESTUBO

Surtidos completos en varias partes del país, entrega inmediata

Son los más duraderos, seguros y económicos en el uso.

Gran Rebaja de Medias y Calzado para Señoras

Gath & Chaves proporciona hoy a su distinguida clientela estas dos oportunidades, a

PRECIOS MUY REDUCIDOS

La extraordinaria rebaja de MENAJE termina hoy, con la oferta de los últimos saldos, entre los cuales hay:

JUEGOS para mesa de semi-porcelana inglesa, decorados con una pequeña guarda verde entre filetes dorados, completo, para 12 personas, 83 piezas. Antes $ 490.00; por hoy. . . . $ 335.00

SERVICIO de cristalería "Portieux", grabados con griega, compuestos de: 12 copas champagne, 12 vino tinto, 12 vino blanco, 12 oporto, 12 licor y 2 botellas. El juego, antes $ 210.00; por hoy. . . . $ 145.00

SERVICIO de cubiertos de metal blanco inalterable (Alpaca), compuesto de: 12 cucharas, 12 tenedores, 12 cuchillos mesa; 12 cucharas, 12 tenedores, 12 cuchillos postre, 12 cucharitas de té y un cucharón. El juego completo, antes $ 500.00; por hoy. . . . $ 375.00

VASO de cristal templado, para vino generoso, antes, docena, $ 15.60; por hoy. . . . $ 12.00

VASOS de cristal templado, para "cocktail", antes, docena, $ 13.20; por hoy. . . . $ 10.00

EN BONETERIA SEÑORAS, HAY:

MEDIAS de hilo blanco, lisas, tipo muselina, con pié y talón reforzado, el par. . . $ 5.90

MEDIAS de hilo, lisas, en todos los colores de última moda, el par. . . $ 6.90

CAMISETAS de hilo punto tricot, escotadas, sin mangas, en colores blanco, rosa y celeste, a. . . $ 7.90

MEDIAS de seda, muselina negras y blancas, lisas, con refuerzos de algodón, el par $ 9.90

MEDIAS de seda muselina, lisas, en todos los colores de última creación, el par. . $ 12.90

CALZONES de jersey de hilo, con elástico en la cintura y piernas y nudos de cintas de seda, a. . . $ 14.90

MEDIAS toda de seda en diversos colores de moda, el par $ 18.90

COMBINACIONES de algodón, punto tricot, escotadas sin mangas canesú de encajes, modelo muy práctico, a. . $ 17.90

MEDIAS toda de seda negra lisas y con cuchilla calada, antes $ 41.90, ahora el par, a. . . $ 31.50

ZAPATERIA SEÑORAS:

Rebaja extraordinaria de calzado nacional marca Elite; artículo hecho a mano con materiales de primera clase, fabricado especialmente para nuestra casa. Ofrecemos varios modelos en cabritilla negra, charolada y gun-metal, al precio único de. . . . $ 39.50

GATH & CHAVES
CASA DE VENTAS: ESTADO Y HUERFANOS. STGO DE CHILE

Un viaje de turismo a Magallanes

El "Chiloé".—De Valparaíso a Puerto Montt. — El Curanto. — Navegando en el Golfo de Ancud. — La isla de Chiloé y sus templos. — Quellón

El público de la capital pudo imponerse por los diarios del mes próximo pasado de la jira de turismo a Magallanes que había organizado la firma Augier Benavides y Cía.

Invitados gentilmente a formar parte de esta hermosa excursión, nos proponemos hacer una somera relación de su desarrollo, animados por dos razones. La primera, por un deber de cortesía y agradecimiento hacia nuestros invitantes; los periodistas aprovechamos de estos viajes gratis, pero con el compromiso de llevar la pluma en la mano.

Mas, no sólo el deber obliga. Y queremos escribir sobre Magallanes en el deseo de hacer notar la importancia que ha revestido la iniciación del turismo a la región austral del país y los amplios horizontes comerciales que su desarrollo podrá abrir.

El turismo en nuestro país no ha alcanzado el progreso que sería de desear dados los inmejorables elementos que ofrece el territorio, especialmente en la región austral.

En otras naciones el turismo ha sido fuente de grandes riquezas, al mismo tiempo que ha constituído la mejor manera de hacer una propaganda efectiva para la atracción de capitales que den vida a nuevas industrias.

En Chile, nuestro espíritu apático ha hecho por desconocer nuestro territorio, que no aprovechemos lo que la naturaleza nos ofrece.

Los extranjeros con el empuje de un carácter emprendedor y capaz de afrontar todos los obstáculos han llegado antes que nosotros a ocupar esa región que se llama Magallanes, en busca de un trabajo honrado y productivo.

Quien conozca a Punta Arenas creerá estar en tierra extranje-

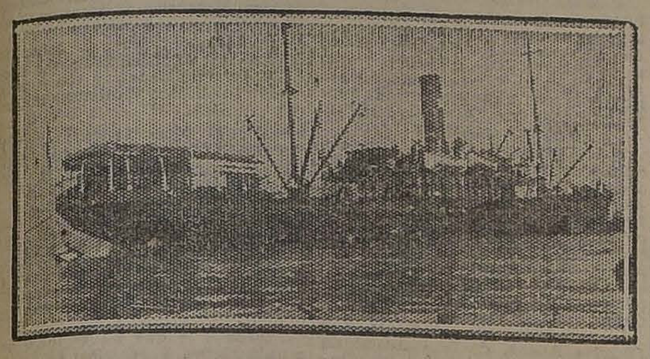

EL VAPOR "CHILOE"

LA IGLESIA DE CASTRO

ra, al dar una ojeada a su población.

Las grandes fortunas están en manos de extranjeros; los obreros de las fábricas, en su inmensa mayoría son austriacos y rusos o argentinos; el comercio es igualmente en gran parte extranjero.

El territorio de Magallanes, al dar a conocer lo que él encierra, sus riquezas y sus necesidades, será sin duda un centro de atracción para los que buscan labrarse un porvenir por medio del trabajo. La crisis que hoy paraliza sus energías y ocasiona los mismos problemas que estagnan al país entero no ha de ser eterna, y sus industrias y su comercio podrán ofrecer un amplio campo de acción.

Por eso hemos dicho que el turismo a la región austral, desarrollado vastamente, traerá grandes beneficios.

La firma comercial que lo ha iniciado y especialmente el señor Arturo Benavides, quien personalmente dirigió la jira, han realizado una acción verdaderamente patriótica.

Cumplido este primer capítulo entraremos en materia, empezando por un bosquejo de nuestra casa de viaje, en la cual navegaremos cerca de un mes.

EL "CHILOE"

El "Chiloé", de la Sociedad Anónima Comercial Braun y Blanchard, a quien le ha correspondido el honor de iniciar el turismo a Magallanes, es un vapor de 1,150 toneladas de registro.

A pesar de su reducido tamaño, si lo comparamos con los grandes transatlánticos, el "Chiloé" tiene para los pasajeros muchas comodidades.

Su personal todo chileno, es en extremo amable, las dependencias del vapor esmeradamente aseadas.

Así, en un ambiente familiar, el "Chiloé" es para los turistas, un hogar de alegría y de buen humor que nos hace olvidar las comodidades de la ciudad.

El "Chiloé" navega en el litoral chileno desde 1910, habiendo hecho ya 97 viajes de Punta Arenas al norte.

Su capitán, señor Gudmund Molgaard, un inteligente marino, en cuyas manos se puede navegar tranquilo por los estrechos y a veces peligrosos canales del sur.

EN PUERTO MONTT

El viaje de Valparaíso a Puerto Montt lo hizo el "Chiloé" en cuatro días y medio, tocando en San Antonio, Tomé, Talcahuano, Lebu y Corral.

Puerto Montt era el punto inicial del programa de distracciones que estaba preparado para los turistas.

Vecino a la ciudad, en la Quinta Hein, la empresa organizadora del viaje había hecho preparar un famoso festín peculiar de la zona: el curanto.

El "curanto", desconocido en la parte norte del país, es el guiso de honor en estas regiones.

Se hace en la tierra, en un hoyo que tiene cerca de un metro de profundidad. Allí se hace fuego y sobre las brasas se colocan en cierta proporción choros, pescado, carne de chancho, de gallina, papas y otros condimentos.

En seguida el hoyo se tapa con hojas, sacos, piedras y tierra.

Después de una media hora se abre cuidadosamente para impedir que caiga tierra a los alimentos.

Estos, cocidos en tan curiosa forma, tienen un sabor especial y muy agradable.

Terminado el curanto con el cual no están reñidos el vino blanco, el ponche y la guitarra, los turistas volvieron a bordo para seguir viaje al sur.

EN CASTRO

El vapor zarpó de Puerto Montt el 22 en la noche, navegando por el golfo de Ancud hasta las 11 A. M. A esa hora arribamos a Castro, en la isla de Chiloé.

El tiempo, con un día de sol espléndido, empezaba a mostrarnos las primeras bellezas de la región.

La isla de Chiloé que más bien podría llamarse "de las Iglesias" por el gran número de capillas y templos que se divisan en cualquiera dirección de sus costas a que se mire, es de una vegetación muy pintoresca y variada.

Multitud de aldeas situadas en hermosas riberas dan una impresión curiosa al turista que por primera vez navega por esta región.

En Castro, los turistas bajaron a tierra, en botes que se tenían especialmente preparados.

En las pocas horas que el vapor debía permanecer en el puerto tuvimos ocasión de recorrerla en toda su extensión.

Invitados por un padre franciscano de la localidad, visitamos el templo principal del pueblo.

Es una iglesia toda de madera bruta, de curiosa construcción.

Los santos que pudimos ver eran antiguas reliquias de tiempos coloniales vestidos con telas de muchos siglos há.

El convento, a pesar de todo, daba una impresión de pobreza y desolación.

Regresamos a bordo horas más tarde, levando anclas el "Chiloé" poco antes de medio día.

A las 8 P. M. llegábamos al pintoresco puerto de Quellón, después de una pequeña escala en Chonchi.

L. I. B.

UN GRUPO DE TURISTAS EN UN HOTEL DE LA PATAGONIA

TEATROS - MUSICA - CINES

SANTIAGO

Hoy celebra su función de beneficio el aplaudido tenor de la compañía Inés Berutti, Arturo Gozalvez. Para ello ha elegido la opereta del maestro Lehar, "La mazurka azul", obra que junto con "La Princesa de las Czardas", han sido los dos grandes éxitos de la temporada. No es necesario recordar la señalada actuación, siempre correcta, siempre entusiasta del tenor Gozalvez, pues bastantes aplausos ha obtenido en todas sus diversas interpretaciones. En "La mazurka azul" obtiene un buen éxito en todos los diversos números, especialmente en la famosa serenata con que termina el acto primero.

En la vermouth se pone en escena por última vez en la temporada, la bonita zarzuela "El señor Joaquín", en la que se distingue la señorita Buson y el señor Jarques.

Se prepara para la próxima semana el beneficio del maestro Palacios, con un escogido programa. Este será la penúltima función de la temporada, pues debe debutar en el Olimpo de Viña del Mar, donde dará seis únicas funciones, el primero de Marzo.

En el beneficio de hoy, Inés Berutti cantará en obsequio al beneficiado, sus más escogidas tonadillas.

COLISEO

Numeroso público asistió anoche a la novena representación de la obra de Nicanor de la Sotta, "Golondrina, que tanto ha gustado al público. Le siguió el estreno de la obrita de Rojas Gallardo, "El viaje a la luna", sainete que por su gracia, hizo reir bastante.

Para hoy se anuncia el drama "Muerte Civil", obra en la cual se distingue Nicanor de la Sotta.

Jueves, cincuenta representación de "Vidas inútiles", a cuyo efecto el autor estrenará la obra en un acto "La Resaca", obra de ambiente de conventillo.

En ensayo "La primavera de los viejos", que se estrenará el Miércoles próximo, y "La Guacolda", de Ricardo Prat, que subirá a escena el Sábado.

UNION CENTRAL

¿BRIGADIER TALEGON? — Para esta noche anuncia la compañía Báguena-Bührle-Puelma, el estreno de una obra cómica de Ramos Carrión, titulada "¿Brigadier Talegón?" comedia hecha a base de situaciones cómicas originales, que Bührle y Elena Puelma, interpretarán con realce. En la función vermouth y en la noche se repite "Mustafá", que continúa atrayendo numeroso público.

—Mañana Miércoles, reestreno de "On parle francais", comedia cómica en tres actos, de Carlos Cariola.

BENEFICIO ARTURO BÜHRLE

El Viernes se efectuará en el Unión Central la función en honor y beneficio del simpático y querido primer actor cómico, Arturo Bührle, con un selecto programa de novedades y sorpresas, y la graciosa obra argentina "Eclipse de sol".

DIECIOCHO

Bastante interés ha despertado en el público el anuncio del debut de hoy en la sala del Dieciocho de la compañía de comedias, organizada por el eximio maestro de declamación, señor Luis Ortúzar G.

Hoy pondrá en escena la comedia de Jacinto Benavente, "Operación quirúrgica", comedia en un acto, y la señorita Carmen Ortúzar declamará "Las palomas", de Verdugo Cavada. El cine, como siempre, en ambas funciones estrena la meritoria cinta latina "El pasado de una madre", por Clarette Rosaj; en vermouth cine solamente.

DEBUT DE MANUEL CASAS

Se ha fijado para la semana próxima el debut de la compañía de operetas, revistas y zarzuelas Manuel Casas, en la que figuran los aplaudidos cantantes López del Pozo, tenor; Arenas, bajo; Moreno, barítono, y la tiple Lola Rosell, que al decir de la crítica porteña, viene muy bien de facultades; también figuran en el elenco el tenor cómico Montenegro, que cuenta con simpatías en nuestro público; el gracioso primer actor Gallegos, y la atrayente tiple cómica María Luz González.

FUNCION DE GALA EN EL COLISEO NACIONAL

Con motivo de la celebración del segundo aniversario de la fundación del National Sporting Club, se prepara para el Viernes próximo una interesante velada, en la cual la compañía Nicanor de la Sotta pondrá en escena la obra de Víctor Domingo Silva, "Aguas muertas", que tantos aplausos ha conquistado en sus presentaciones anteriores. Completan el programa, dos encuentros de box, algunos actos de variedades y concierto.

LAS PATILLAS DE PEREZ

El Miércoles 29 del presente será estrenada por la Compañía de la Seta, la comedia cómica en tres actos del regocijado autor nacional señor Carlos Cariola, titulada "Las patillas de Pérez".

AUDICION MUSICAL FRANCESA

En pocos días más, se presentará en el Unión Central el cuarteto de artistas francesas, que ha actuado con notable aceptación en Valparaíso, Mme. Augusta Pouget, de la Opera Cómica de París, Mr. Augusto Perissé, de la Opera de Chicago, y Mlle. Sybill Florian, del Teatro Varietés de París, dirigidos por el celebrado compositor Mr. Leo Pouget, vicepresidente de la Sociedad de Compositores Franceses. A esta presentación, que ha despertado interés en la colonia francesa, ya que en ella se cantarán canciones francesas antiguas y modernas, por artistas consagrados por la crítica más exigente de las grandes capitales, se invitará especialmente a la representación diplomática de Francia y a la colonia.

NOTICIAS CINEMATOGRAFICAS

LA TEMPORADA ESTE AÑO EN EL SPLENDID THEATRE

La forma cómo va a trabajar este año el Splendid Theatre es algo que llamará la atención del público por presentarse un nuevo sistema, una política muy moderna, digamos así, en lo que respecta a procedimientos, y además, por deberse estrenar este año en dicha sala un stock de películas que justificará el enorme entusiasmo que hay por los espectáculos de este teatro y la predilección que nuestra sociedad experimenta hacia él.

Desde luego llama en primer lugar las miradas del público el estreno de "El atorrante", comedia de Chaplin, la última que ha filmado y que pertenece al contrato del millón de dólares y que será presentada el día de la inauguración del Splendid, que en la actualidad se refacciona.

Como base efectiva de una atracción frecuente, figura el programa Paramount. Acerca de esta manufactura en poder de la casa Max-Glucksmann debemos manifestar algo concreto: la casa nombrada ha pagado un millón y medio de dólares por la exclusividad para Sur-América de la referida marca que abarca las Mack Sennett y Paramount Especial, en las películas pertenecientes a 1921 y 1922. Es ella la única concesionaria en Sur América de las referidas cintas, y conviene expresar lo que dejamos dicho, por ser este material el favorito del público y que lo será más aún cuando conozca las producciones nuevas.

Fuera de este programa, el Splendid Theatre contará con elementos de mayor valimento que los conocidos: este año evolucionará poderosamente Max Glucksmann con un material de primer orden. Asimismo, vamos a ver un criterio de amplia tolerancia para la comodidad del público, el cual se traducirá también en la creación de una nueva forma de hacer los espectáculos.

Además, la forma cómo está quedando la sala, tan elegante y confortable, es un detalle de gran mérito para concebir las inmejorables expectativas que existen acerca de los futuros éxitos de esta sala.

LOS PROGRAMAS Y ATRACCIONES DEL COMEDIA

El Comedia, una vez terminado, con la presentación que piensa dársele, con ese confort, distinción y elegancia, que va a tener, es por sí sólo, una atracción. Los proyectos de la empresa son de un buen gusto impecable para dejar a esta sala como un verdadero centro aristocrático de distracción espiritual.

Esto lo sabe el público, a quien la prensa ha manifestado en repetidas ocasiones tales antecedentes formándose con esto una atmósfera muy grata para esta sala que promete marcar un suceso en la cinematografía durante el presente año. Además, debemos hablar algo de sus programas. Se destaca en primer término, con un relieve vigoroso, el célebre nombre de Fox. Este programa, que ha sido y es considerado por los públicos como el más eficaz para sostener un espectáculo cinematográfico durante muchos meses, cuenta con muchos admiradores y sus estrellas son nada menos que William Farnum y Perla White, para no citar más que dos, por hoy. Perla White no necesita ningún elogio. Su solo nombre es una apoteosis. Hasta el presente sólo la habíamos visto en seriales, pero Fox creó para ella comedias especiales, bellísimos argumentos donde se amoldaba con talento la personalidad artística de su intérprete. De Perla White se van a presentar muchas obras.

William Farnum es otra realidad triunfadora. Sus célebres dramas, donde se ven representados en él el vigor de una raza nueva y un arte dominador y recio, son siempre buscados por el público que en ningún instante contempló con indiferencia las cintas de este célebre actor, ni aún en reprisse.

El Comedia cuenta con programas múltiples, or ahora solamente hablaremos de las dos estrellas nombradas. Días quedan para dar a conocer al público los títulos de las grandes super-producciones que se estrenarán en esta sala.

SETIEMBRE

Esta noche se exhibe una de las mejores películas estrenadas en el país, el año último. Nos referimos a "Suicidio moral", la noblemente inspirada producción de Ivan Abramson, interpretada por Ana Luther y John Mason. Esta cinta es la novela de los hombres demasiado confiados en sí mismos, que consideran a la mujer como un juguete y que, sin embargo, se dejan cazar al final ingenuamente en las redes de una mujer perversa.

—Mañana se reestrena "La mujer que los dioses olvidaron", por Geraldina Farrar y Wallace Reid.

AVENIDA

Pasa hoy dos veces más la magnífica cinta vodevilesca "Cuide a su esposa", interpretada por la bella Ellen Percy, artista de gracia y de grandes atractivos dentro de su arte que es cumplidísimo. El asunto de esta obra es de un gran sprit. Se trata de una esposa, que estando en la luna de miel va a casa de sus parientes y no encontrándolos se va a un baile de disfraces, donde estarán los que han sido sus novios. El marido debe partir a Europa por el vapor siguiente, y no puede hacerlo porque no encuentra a su esposa. Síguese una cantidad de escenas de lo más agitadas y cómicas, que se han hecho en el teatro y de toda la obra, se desprende que en la luna de miel a las esposas bellas no se deben dejar ni un minuto solas, ni un minuto! Las esposas tendrán también tiempo de meditar en las funestas consecuencias de los bailes de disfraces.

Mañana: "La sombra", por Ruth Clifford.

BRASIL

Esta noche se estrena una comedia muy simpática, intitulada "Una modelo perfecta", producida por la casa Goldwyn e interpretada por la traviesa actriz Mabel Normand. Como nuestros lectores se habrán impuesto por los cablegramas, esta actriz se ha visto complicada en el asesinato del millonario William Taylor, y ha jurado descubrir al asesino y a su instigador, que se supone sea una mujer celosa.

EL MATERIAL CINEMATOGRAFICO DEL NUEVO TEATRO ESMERALDA

Aun cuando el nuevo cine palacio Esmeralda, tiene escenario para compañías y pista para circo, su espectáculo primordial será el cinematógrafo. Ha contratado para ello el programa Max Glucksmann, base del Splendid Theatre, cuya exclusividad tiene para todo el sector en que está situado (San Diego y Avenida Matta). Este programa es de cuatro estrenos escogidos a la semana. No necesita mayor número, porque el resto lo escogerá entre las mejores películas de todas las compañías, aun cuando ellas hayan sido exhibidas en los cines vecinos. El Esmeralda garantizará así satisfacción al espectador cualquier día a la semana que asista.

DELICIAS

"Madres!... Educad vuestras hijas!" es el reestreno que se exhibe hoy en las funciones de especial y noche de este teatro, cinta altamente moralizadora, cuyo argumento es un alerta a la inocencia en peligro y ha servido de guía a miles de madres que comprendieron la necesidad de advertir a sus hijas las acechanzas del vicio que tronchan sus más hermosas esperanzas, de mostrarles los males sociales para que puedan huir de ellos, obra que ha marcado una nota sensacional en la cinematografía.

MUNDIAL

Un verdadero programa quita-penas es el que estrena hoy este teatro con el 8.o programa cómico Imperio, formado por verdaderos tanques de risa, que fueron elegidos entre las más chistosas comedias de la Sunshine y en las que Cleto y Mariano hacen las más risibles de sus gracias, cuatro comedias de hilaridad tituladas "Todo en huelga", "Así es el mar", "Un día fatal" y "Dichoso cinematógrafo".

ATENAS

Por última vez se exhibe hoy "El hombre de acero", la vista nacional del aplaudido actor Pedro Sienna, que ha tenido tanto éxito y que con justa razón es considerada por la crítica cinematográfica como la mejor película nacional.

En "El hombre de acero" se ven todos los tipos que representan el pueblo chileno que siendo el más fuerte de América, es también el más popular por sus similares costumbres.

IMPERIO

Las dos funciones de hoy de esta sala repetirán el espectáculo del Domingo, o sea el drama americano de ambiente social, titulado "El anillo de hierro", en cuya interpretación sobresalen Arturo Ashley, Gerda Holmes y Edward Lanford, de conocido cartel El argumento de esta película, moderno y emotivo, contiene un acertado análisis de los problemas matrimoniales, cuando éstos son producidos por la frivolidad femenina y ha sido teatralizado con propiedad y esmero por el famoso "metteur" William Brady. La vida social fastuosa y brillante de la "élite" neoyorquina aparece reproducida en esta obra con sus aspectos más variados e interesantes para formar idea de lo que es el gran mundo de la cosmópolis; y en sus recepciones y fiestas hay motivo para exponer también al elemento femenino los singulares caprichos del arte de vestir.

—Mañana Miércoles será presentada la última exhibición en este teatro del drama social de Sardou, "Sangre azul", una de las clásicas creaciones de Francisca Bertini.

ALHAMBRA

Un programa exclusivo de arte es el que presentará este teatro en sus funciones de hoy. Ofrecerá las dos últimas exhibiciones en Chile de la extraordinaria producción Sascha, que constituyó uno de los mayores éxitos del año pasado. "Cuidado con las mujeres!". Esta hermosa y trascendental cinta, cuya interpretación está a cargo de la célebre Lucy Doraine, la actriz más bella de Europa, posee un original argumento, acertado conjunto de emoción, filosofía y arte, que la permitieron, por este solo detalle, destacarse de las producciones corrientes. La presentación escénica, admirable y suntuosa en lujosidades, la coloca también en el rango de super-obra, por el hecho de haber sido filmadas muchas de sus escenas en el Palacio Imperial de Viena, en la propia cámara de los Hapsburgo y por que reconstruye el Versalles de los Luises, la poesía florida del Japón, los salones de juego de Monte Carlo y los extraños exotismos del lejano Oriente de la espada y el rito. Conviene advertir de nuevo que esta magnífica producción será presentada hoy por última vez en Chile.

SAN MARTIN

Este teatro repetirá hoy en sus dos funciones el éxito cow-boy del Domingo, la impresionante interpretación de Franklyn Farnum, "El temible australiano", uno de los mejores dramas que haya presentado la Canyon Pictures.

ALAMEDA

"El temible australiano" es el estreno que presenta hoy esta sala en ambas funciones. Como se sabe, en esta vigorosa producción dramática Franklyn Farnum hace una de sus mejores interpretaciones.

IMPERIAL Y CHILE

En sus dos funciones dan hoy estos cines la bonita cinta titulada "El embustero", en cuya interpretación intervienen aplaudidos artistas de la escena muda estadounidense.

VICTORIA

Este teatro, que tiene el mismo programa del Alhambra, presentará hoy las dos últimas exhibiciones de la gran producción Sascha "Cuidado con las mujeres!", que interpreta la genial y hermosa actriz Lucy Doraine. Como se recordará, esta obra fué uno de los grandes éxitos cinematográficos del pasado año.

GARDEN

Hoy pasa esta sala una película muy interesante, la creación reciente de Mary Miles Minter, titulada "Ojos del corazón". Se trata de una producción extraordinaria de la Realart, muy elegante y artística. Va en las dos funciones.

PROGRAMAS DE HOY

SANTIAGO.— Compañía de operetas de Inés Berutti.— Vermouth, "El señor Joaquín". Noche, beneficio de Gozálvez, con "La mazurca azul".

COLISEO.— Compañía Chilena Nicanor de la Sotta. Noche, "Muerte civil".

UNION CENTRAL.— Compañía Chilena Báguena - Bührle.— Vermouth, "Mustafá". Noche, "Mustafá" y "Brigadier Talegón?"

DIECIOCHO.— Compañía Luis Ortúzar G.— Vermouth, "El pasado de una madre". Noche, "Operación quirúrgica", "Las palomas" y cine.

AVENIDA.— Tarde y noche, "Cuide usted a su esposa".

SETIEMBRE.— "Suicidio moral".

BRASIL.—"Una modelo perfecta", por Mabel Normand.

AMERICAN CINEMA.— Pasa hoy esta sala la Fox "El hombre que anda por el cielo", película interpretada por Ormer Locklear, el mejor aviador del mundo. Lo acompaña la linda Luisa Lovely.

AVENIDA MATTA (Av. Matta frente a San Isidro).—Hoy, acontecimiento nacional, "La agonía de Arauco".

SANTA LUCIA.— "El falso archiduque", por Roberto Warwick, pasa hoy esta terraza. Se preparan los bailes de carnaval; habrá además batalla de serpentinas.

NOVEDADES.— Especial y noche, "Ojo de halcón" y "El último mohicano", segunda función.

TEATRO PEDRO VALDIVIA.— Hoy, los dos últimos episodios de la película "El hijo de la noche".

ATENAS.— Noche, "El hombre de acero", por Pedro Sienna y Nemesio Martínez.

IRIS (Castro 130).— Especial y noche, "Los tres padrinos", por Cayena.

REPUBLICA (Avenida República 239).— Especial y noche, "Un proceso célebre", fin, por Ramilda Toschi.

COLON (San Pablo 1297).—Hoy reprisará esta sala la emocionante obra "Al rayar el alba".

ELECTRA.—"La locura del oro", drama con escenas de dolor y sentimentalismo, es el estreno de hoy. Tiene por intérpretes a M. Lewis, Evelina Brent y Florencio Turner.

POLITEAMA.— Especial y nocturna, "La casa de los duendes", argumento sentimental de gran belleza, que interpreta Winifred Allen.

OLYMPIA.—Tarde y noche, "El hijo del pendenciero".

SETIEMBRE SUICIDIO MORAL | BRASIL Una Modelo Perfecta

HOY - T. DIECIOCHO
DEBUT. - Compañía de Comedias ORTUZAR
"OPERACION QUIRURGICA"
de J. Benavente y cine,

SALA ORIENTE
SAN FRANCISCO 178
HOY 9.30 P. M.
El soberbio estreno argentino
EN BUENA LEY
interpretado por SILVIA PARODI.

AVENIDA — Hoy Especial y Noche
Nuevas exhibiciones de la regocijada FOX.
¡Cuide Ud. a su esposa!.....
por la bellísima EILEEN PERCY.
Argumento de amor y de alegría que presenta una luna de miel que por lo accidentada parece de hiel. Disfraces, líos, etc.
Mañana: "LA SOMBRA", por Ruth Clifford.

Siempre se ha distinguido
por sus productos finos
LA COMPAÑIA CERVECERIAS UNIDAS
Ordene sus pedidos al
TEL. INGLES N.o 8116. Casilla N.o 1977

TEATRO UNION CENTRAL
Empresa Ansaldo, Queirolo y Cía.— Compañía de Comedias y Vaudevilles Bührle-Puelma
HOY MARTES 21 de FEBRERO
Vermouth a las 6 1|2 P. M. 8.a representación de MUSTAFA.
Noche, a las 9 1|2 P. M. Estreno en dos actos
¿BRIGADIER TALEGON?
y 9.a representación de MUSTAFA.

TEATRO SANTA LUCIA
Dancing Cine
— HOY —
EL FALSO ARCHIDUQUE
por ROBERTO WARWICK.

SOCIEDAD BALNEARIO DE VIÑA DEL MAR
EN LIQUIDACION
REMATE DE LOS TERRENOS SOCIALES
De conformidad al acuerdo de la Asamblea Extraordinaria de Accionistas, efectuada el 1.o del presente mes, referente a la liquidación por medio de la distribución en especies, los terrenos disponibles divididos en lotes y avaluados en dos millones de pesos, se repartirán entre los accionistas, por medio de remates, sin admisión de postores extraños. Se efectuarán tres remates de todos los terrenos, en tres días distintos, ofreciéndose, en cada remate, por una sola vez, todos los lotes disponibles. El primer remate tendrá lugar el Lunes 27 de Febrero; el segundo, el Miércoles 1.o de Marzo; y el tercero, el Viernes 3 de Marzo, iniciándose a las tres de la tarde, de cada uno de los días mencionados, en la Oficina de la Sociedad, calle Prat N.o 242. Bases, planos y demás detalles pueden consultarse en la misma oficina, Prat 242.
Valparaíso, Febrero 18 de 1922.
LA JUNTA LIQUIDADORA.

T. República (Av. Rep. 239).—Hoy T. Iris (Castro 130)
Tarde y noche, fin de UN PROCESO CELEBRE por ROMILDA TOSCHI.
Tarde y noche: LOS TRES PADRINOS por CAYENA.

T. ALAMEDA Tarde y Noche
F. Farnum en Temible Australiano
GARDEN Tarde y Noche
Mary Miles Minter en Ojos del Corazón

IMPERIO. — Hoy reprise del moderno y lujoso drama social
El Anillo de Hierro
Arturo Ashley, Gerda Holmes y Edward Longford, grandes intérpretes.

ALHAMBRA y VICTORIA. — HOY Especial y Nocturna
Gran acontecimiento de arte. Las dos últimas exhibiciones de la maravilla cinematográfica del año 1921,
¡¡CUIDADO CON LAS MUJERES!!
Extraordinaria creación de la actriz más bella de Europa, LUCY DORAINE.

T. Delicias
Alameda esq. S. Alfonso
HOY ESPECIAL Y NOCHE: Grandioso reestreno de trascendencia social, dedicado al mundo femenino.
EDUCAD VUESTRAS HIJAS

T. Mundial
Gálvez 447. P. Almagro
HOY ESPECIAL Y NOCHE: Gran suceso de hilaridad. ¡2 horas para olvidar los males! 4 tanques de risa forman el
8.o Programa Cómico Imperio

INFORMACIONES CABLE

SERVICIOS DE NUESTROS CORRESPONSALES ESPECIALES, VIAS EASTERN Y ALL AMERICA

HA ESTALLADO UN NUEVO MOVIMIENTO REVOLUCIONARIO EN PORTUGAL

LAS CORTES ESPAÑOLAS SE REABRIRAN EL 1.o DE MARZO

EL SEÑOR GASTON DA CUNHA, PRESIDENTE DEL CONSEJO DE LA LIGA DE LAS NACIONES, SUFRE UN GRAVE ATAQUE DE PARALISIS

Se ha declarado la ley marcial en el Estado de Puebla, México

El Japón aceptó la invitación a la Conferencia de Génova

Ayer se llevó a cabo la ceremonia del compromiso matrimonial entre el Rey de Serbia y la Princesa María de Rumania

GRAN BRETAÑA

DESOBEDIENCIA AL GOBIERNO PROVISORIO SUR-IRLANDES

DUBLIN, 20. — Dos brigadas del ejército republicano proclamaron su desobediencia al gobierno provisorio sur-irlandés.

DECLARACION DEL PREMIER CHECO SOBRE LA CONFERENCIA DE GENOVA

LONDRES, 20.—"The Times" publica una entrevista hecha al Premier checo, Benes, quien declaró que estimaba que la Conferencia de Génova era solamente un gran paso dado hacia adelante por la vía de la solución de los problemas económicos de Rusia y de otras cuestiones.

LOS PRECIOS DE LA HARINA Y EL TRIGO

LONDRES, 20.—280 libras de harina, que costaban 2 libras 3 chelines, el 23 de Enero, valen actualmente 2 libras 12 chelines.

En el mercado de Swinding el trigo encareció media libra esterlina por arroba, desde Enero

LOS OBSEQUIOS DEL REY A LA PRINCESA MARIA

LONDRES, 20.—El principal obsequio de bodas del Rey Jorge a la princesa María será una admirable pieza de joyería, la cual antes le había sido obsequiada a él.

"The Daily Mail" dice que el Rey hará aún otro regalo a su hija antes de su matrimonio.

LLOYD GEORGE DECLARA QUE TURQUIA NO SERA INVITADA A LA CONFERENCIA DE GENOVA

LONDRES, 20. — Lloyd George declaró en la Cámara de los Comunes que no se invitaría a Turquía a la Conferencia de Génova, porque no se discutiría allí la cuestión turca.

Declaró, además qu eno se colocaría a Constantinopla bajo la jurisdicción rusa.

LA FIEBRE AFTOSA

LONDRES, 20. — Hay actualmente 810 focos de fiebre aftosa.

FRANCIA

LA PREPARACION DEL PROGRAMA DE LA CONFERENCIA DE GENOVA

PARIS, 20. — M. Poincaré conferenció en la tarde con los expertos franceses encargados de la preparación del programa de la Conferencia de Génova.

DECISION DE LA COMISION DE DESARME DE LA LIGA DE LAS NACIONES

PARIS, 20. — La Comisión de Desarme de la Liga de las Naciones decidió hoy que ella no era lo bastante apta para elaborar un tratado general sobre reducción o limitación de armamentos, lo que le fué solicitado por la última asamblea de la Liga.

La Comisión ha declarado que procederá, sin embargo, a elaborar un plan general, de acuerdo con la resolución de la asamblea.

LLEGADA DE LA MISION FRANCESA A LA CONFERENCIA DE WASHINGTON

PARIS, 20.—Se halla de regreso en París la delegación francesa a la Conferencia de Washington, que, como se sabe, era presidida por M. Sarraut.

Los delegados se muestran descontentos de los resultados de su misión, declarando que su visita a los Estados Unidos había originado lamentables malentendidos en algunos altos círculos norteamericanos.

EL EMBAJADOR SEÑOR DA CUNHA SUFRE UN ATAQUE DE PARALISIS

PARIS, 20.—El Embajador del Brasil en Francia y miembro del Consejo de la Liga de las Naciones, señor Gastón Da Cunha, sufrió hoy un ataque de parálisis.

El distinguido diplomático fué encontrado en la noche, sin conocimiento, en un automóvil, frente a su residencia.

PREMIO A LA MEJOR NOVELA HISPANO-AMERICANA

PARIS, 20.—La Casa Editorial Franco Ibero Americana de París, estableció un premio de diez mil francos, para la mejor novela hispano-americana, que se presente a un concurso.

ESPAÑA

LOS MITINES PARA PEDIR EL RESTABLECIMIENTO DE LAS GARANTIAS CONSTITUCIONALES

MADRID, 20.—Una gran concurrencia asistió a los mítines llevados a cabo el Domingo último a través de toda España para pedir el restablecimiento de las garantías constitucionales.

Prominentes oradores de los partidos liberal, radical y socialista condenaron con los más duros términos el sistema gubernamental de abolición de los derechos del pueblo.

Numerosos intelectuales se reunieron en el Ateneo de Madrid, a fin de abogar al mismo tiempo por el restablecimiento de la Constitución.

Telegramas de provincia informan que los mítines se llevaron a cabo en todas partes tranquilamente.

INAUGURACION DE LA TEMPORADA DE TOREO

MADRID, 20.—La temporada de toreo fué inaugurada el Domingo en Madrid con una enorme asistencia, trabajándose una novillada de López Quijano.

El picador Montano fué corneado ligeramente, mientras asistía a Victoriano Hernández, que fué gravemente herido en el muslo.

LAS CORTES SE REABRIRAN EL 1.o DE MARZO PROXIMO

MADRID, 20.—En Consejo de Gabinete reunido ayer, se decidió que la reapertura de las Cortes tuviera lugar el 1.o de Marzo.

ALEMANIA

DOCE MIL DELEGADOS DE LA FEDERACION AGRICOLA SE REUNEN EN ASAMBLEA

HANOVER, 20. — Doce mil delegados de la Federación Agrícola de la República celebraron una asamblea general, bajo la presidencia del Diputado Kepp.

Se encontraban también presentes Wagenheim, principal promotor del golpe de Estado organizado por von Kapp, y el Mariscal von Hindenburg, a quien los asambleístas ovacionaron con entusiasmo.

El Diputado Kepp pronunció un discurso en el que elogió el militarismo. Finalmente, la asamblea adoptó varias mociones contra la entrega de los culpables de la guerra y el pago de las reparaciones.

La asamblea terminó con la proyección de vistas luminosas antisemíticas.

ITALIA

LA CRISIS MINISTERIAL

ROMA, 20.—El Rey conferenció, sucesivamente, con Nitti, Sonino y Mussolino, respecto a la crisis ministerial.

EL REY TERMINA SUS CONSULTAS PARA RESOLVER LA CRISIS MINISTERIAL

ROMA, 20. — El Rey conferenció sucesivamente en la tarde con Torrigiani, con el Vice-Presidente del Senado, con Federzoni, leader nacionalista, con el diputado Cocco-Ortu y con el ex-Ministro Luzatti, ex-Presidente del Consejo.

Las consultas se consideran con esto terminadas. Se cree que el soberano resolverá en la noche a quien debe ofrecer la misión oficiosa de formar el Gabinete.

ORLANDO Y GIOLITTI SE PONEN DE ACUERDO PARA LA FORMACION DEL GABINETE

ROMA, 20.—"Il Giornale d'Italia" declara que los señores Orlando y Giolitti tuvieron esta mañana una reunión, poniéndose de acuerdo sobre las formas de Gabinete en que se ayudarán recíprocamente, teniendo por ambos lados el apoyo de todos los partidos constitucionales.

PORTUGAL

RUMORES SOBRE UN MOVIMIENTO REVOLUCIONARIO EN PORTUGAL

MADRID, 20.—Circulan rumores de que ha estallado un movimiento revolucionario en Portugal.

TEMORES DE MOVIMIENTO REVOLUCIONARIO EN LISBOA

LISBOA, 20.— Los recientes arrestos de oficiales complicados en el movimiento revolucionario del 19 de Octubre del año pasado, han provocado una amenaza de insurrección el Viernes por los elementos revolucionarios de la extrema izquierda.

La actitud de la guardia republicana es sospechosa, por lo cual el Gobierno se ha resguardado en la ciudadela de Caxias.

La crisis continúa, pero la ciudad se mantiene tranquila.

UN NUEVO MOVIMIENTO REVOLUCIONARIO

LONDRES, 20. — Una información de la Agencia Reuter, procedente de Madrid, anuncia que ha estallado una nueva revolución en el Portugal.

Un anterior despacho directo de la misma Agencia, procedente de Lisboa, dice que el nuevo Gobierno ha declarado que no se presentará en el Parlamento hasta después de Carnaval.

HOLANDA

EL EX-KRONPRINZ PUBLICARA UNA OBRA SOBRE LA GUERRA

AMSTERDAM, 20. — El ex-Kronprinz publicará en breve una obra en la que describe, principalmente, los acontecimientos políticos y militares antes y después de la guerra, las batallas del Marne y de Verdun, la política de Bethmann Hollweg, y la derrota del 9 de Noviembre de 1918.

POLONIA

LA PARTICIPACION DE LOS ESTADOS BALTICOS EN LA CONFERENCIA DE GENOVA

VARSOVIA, 20. — Se ha convenido que el 5 de Marzo próximo debe llevarse a cabo en esta capital una reunión de los Ministros de Relaciones de los Estados del Báltico para determinar los intereses y tendencias comunes que deben defenderse en la Conferencia de Génova.

Polonia estará, además, representada en una conferencia preliminar que se llevará a efecto en Belgrado en una fecha que será fijada cuando regrese de Londres el Premier checo, señor Benes.

IRLANDA

LLEGADA DE LOS DELEGADOS PARA LA GRAN CONVENCION SINNFEIN

DUBLIN, 20.—Todos los hoteles se han visto hoy invadidos por una enorme multitud de personas esta noche, debido a la concurrencia de dos mil delegados que deben asistir mañana Martes a la inauguración de la Convención del partido sinn-fein, en la cual se espera que los partidarios del señor De Valera han de hacer vivos esfuerzos para evitar que el tratado anglo-irlandés se haga efectivo.

La Convención se realizará en la Mansión House, bajo la presidencia del señor De Valera y se cree que no durará más de un día.

MUERTE DE DOS OFICIALES BRITANICOS

DUBLIN, 20. — Dos oficiales británicos fueron muertos en Dublín.

LOS FUTBOLISTAS SINNFEINERS SON PUESTOS EN LIBERTAD

BELFAST, 20. — Los futbolistas sinnfeiners que se encontraban en la cárcel de Londonderry, fueron puestos en libertad, por la mañana.

Los futbolistas fueron conducidos en automóviles hasta la frontera, de Donegal, por tropas británicas. El resto del viaje lo harán en compañía del comandante Shiels, representante del Ejército Republicano en Donegal.

HUNGRIA

IMPORTANCIA DE LAS PROXIMAS ELECCIONES EN HUNGRIA

BUDAPEST, 20. — Las próximas elecciones que tendrán lugar aquí, son de importancia, en vista de que el Parlamento, según lo convenido en Junio, deberá ocuparse de la forma de gobierno en Hungría y de su establecimiento.

Hay indicaciones que permiten creer que entonces tendrá lugar un agrio debate con motivo del destronamiento de los Hapsburgo.

Mashirevich, el Ministro húngaro en Austria, declaró en una entrevista, que el destronamiento de los Hapsburgo no sería nunca reconocido por las leyes de Hungría. Dijo que Hungría había procedido a su expulsión con dureza y precipitación, lo que era de todo punto ilegal.

"Ninguna dinastía extranjera— dijo—podrá satisfacer jamás la aspiración nacional de los húngaros. Para ellos la corona es algo más que un símbolo, porque el Rey, mediante su juramento, se compromete a pelear, si es necesario, para defender sus fronteras y para conservar los territorios que legítimamente pertenecen a la nación. Es por esto por lo que no debíamos haber cedido Eslovaquia, ni las provincias del sur de Eslavonia, Croacia y Transilvania".—(U. P.).

JAPON

JAPON ACEPTA LA INVITACION PARA CONCURRIR A LA CONFERENCIA DE GENOVA

TOKIO, 20.—Se anuncia oficialmente que el Japón aceptó la invitación para concurrir a la Conferencia de Génova.—(U. P.)

DECLARACIONES DEL VIZCONDE UCHIDA, SOBRE EL RECONOCIMIENTO POR EL JAPON DEL GOBIERNO DE LOS SOVIETS DE RUSIA

TOKIO, 20.—El vizconde Uchida, refiriéndose al reconocimiento del Gobierno de los Soviets de Rusia, declaró en la Dieta japonesa que él sería reconocido si los Soviets aceptaban los términos de la Conferencia de Génova.—(U. P.)

RUMANIA

EL REY ALEJANDRO DE SERBIA CONTRAE MATRIMONIO CON LA PRINCESA MARIA DE RUMANIA

BUCAREST, 20.—La ceremonia del compromiso matrimonial entre Alejandro de Serbia y la Princesa María de Rumania se llevó a cabo esta tarde en el Palacio Real. El Rey Alejandro y sus Ministros fueron recibidos en la estación por la familia real y funcionarios del Gobierno, e hicieron el trayecto hasta el palacio en medio de las ovaciones de la multitud.

ASIA MENOR

LOS DIRIGENTES DE ANGORA Y CONSTANTINOPLA HABRIAN ESTABLECIDO LAS CONDICIONES DE PAZ

CONSTANTINOPLA, 20. — Los dirigentes de Angora y Constantinopla establecieron a grandes líneas las condiciones de paz. La delegación kemalista partiría sola a Roma, parís y Londres, en donde expondría su punto de vista para encarar las condiciones de paz en el Oriente y la solución del conflicto entre los turcos. Si se llegan a establecer bases de discusión con los aliados el Gobierno de Constantinopla enviará una delegación.

EGIPTO

PARA DETENER A LOS ASESINOS DE TRES FUNCIONARIOS BRITANICOS

EL CAIRO, 20. — Se han ofrecido cinco mil libras esterlinas por la detención de los asesinos y asaltantes de tres funcionarios británicos.

ESTADOS UNIDOS

LA VIGENCIA DE LA LEY DE INMIGRACION

WASHINGTON, 20. — La Cámara adoptó y envió al Senado una resolución prolongando hasta el 30 de Junio de 1923, la vigencia de la ley de inmigración, que consulta el tres por ciento de la población de sus países respectivos.

VARIOS AEROPLANOS APRESAN UN SCHOONER QUE PRETENDIA INTRODUCIR ALCOHOL EN ESTADOS UNIDOS

MIAMI (Florida), 20. — El schooner británico "Anna Belle" fué apresado el Domingo último en la costa de Florida con un cargamento de 11 mil cajas de whisky, por aeroplanos armados dirigidos por agentes de la ley prohibicionista.

La tripulación del schooner, compuesta de 21 marineros, no ofreció resistencia cuando los seis aeroplanos armados de ametralladoras apuntaron al barco contrabandista y descendieron rápidamente por cada uno de sus costados.

Esta es la primera vez que se hace uso de los aeroplanos para evitar los contrabandos de licor en las Indias Occidentales.

LLEGADA DE DIPLOMATICOS SURAMERICANOS

NUEVA YORK, 20.—El Ministro argentino en Cuba, señor Ruiz de los Llanos, llegó a ésta, a bordo del vapor "American Legion". Por el mismo vapor llegó el capitán Grace Aranha, agregado militar a la Legación del Brasil.

"THE WALL STREET JOURNAL" COMENTA LA CUESTION CHILENO-PERUANA

NUEVA YORK, 20. — "The Wall Street Journal" comentando la conferencia chileno-peruana que ha de celebrarse en Washington, dice que el Perú está actualmente envuelto en dos serias disputas fronterizas, con el Ecuador en el norte y con Chile en el sur, y en el intento de solucionar esta última, mediante una conferencia en Washington parece destinado a tener mejor resultado que los movimientos similares realizados anteriormente.

"Como una garantía de paz en Sur América, dice este diario, nada puede ser más eficaz que un acuerdo amistoso entre estos dos países".

Después de hacer una síntesis histórica de la controversia de Tacna y Arica, el diario concluye diciendo:

"Chile desea limitar la discusión de la conferencia a la interpretación del tratado de Ancón; pero el Perú quiere ampliar la discusión del tratado sobre la base del statu quo anterior a la guerra del 79. Si la petición del Perú es admitida, Bolivia desea participar en la conferencia. Esta República sostiene su derecho a una salida al mar conforme a los principios estatuídos por la Liga de las Naciones.

"La terminación feliz de la conferencia de Washington puede depender de la admisión por parte de Chile de una ampliación de las bases de la discusión. Este país ha rechazado la participación de Bolivia en la conferencia, pero esto no quiere decir necesariamente que su aspiración no puede ser tenida en consideración. En este punto se puede ajustar la mejor esperanza para un acuerdo definitivo". —(U. P.).

LA SUSPENSION DE LA DESOBEDIENCIA INDIA

BOMBAY, 20.—Los no cooperadores y los diarios indígenas se manifiestan descontentos de la suspensión de la desobediencia.

LOS YACIMIENTOS PETROLIFEROS DEL JAPON

NUEVA YORK, 20. — El Instituto Norteamericano de Metalurgía y de Ingenieros de Minas, ha publicado una declaración en la que dice que el Japón cuenta con una cantidad de petróleo mucho más grande que la que pretenden hacer creer los propagandistas de esa nación. Añade esa declaración que el Japón podrá abastecerse en sus actuales fuentes de producción durante 300 años.

LA RESPUESTA DEL PRESIDENTE HARDING AL SENADO

WASHINGTON, 20. — Contestando al Senado la resolución de pedir toda clase de informaciones sobre las negociaciones que precedieron a la adopción del tratado de la Cuádruple Entente del Pacífico, el Presidente Harding escribió hoy al Senado diciendo que es imposible proporcionar tales datos sobre el proceso de las negociaciones.

Mr. Harding declara que no es compatible con los intereses públicos develar las negociaciones confidenciales; pero, agrega, que no se "ha ocultado ningún compromiso o cambio secreto de notas."

Simultáneamente con la recepción de la respuesta del Presidente, el Comité de Relaciones Exteriores del Senado, por una votación de diez contra uno, acordó la información favorable del Tratado entre Estados Unidos y el Japón, respecto a la isla Yap.

SERVICIO DE RADIOTELEGRAFIA NAVAL PARA LOS DIARIOS

WASHINGTON, 20. — La resolución de la Cámara de Representantes para extender los privilegios del servicio radiotelegrafía naval a los diarios por cinco años más, fué adoptada hoy por el Senado.

PEDIDO DE LOS ESTUDIANTES NORTEAMERICANOS AL PRESIDENTE HARDING

WASHINGTON, 20. — Una comisión de los colegios norteamericanos, en representación de trescientos mil estudiantes, presentó al Presidente Harding una resolución, solicitando la pronta ratificación de los tratados aprobados por la Conferencia sobre Limitación de Armamentos, y la participación norteamericana en la Conferencia de Génova.

La comisión era presidida por Charles Denby, de la Universidad de Princeton, sobrino del Secretario de Marina, Mr. Denby.

LA OFERTA FORD EN EL CONGRESO

WASHINGTON, 20.— En una reunión celebrada por la Comisión de Asuntos Militares de la Cámara de Representantes, tratándose de la proposición de Mr. Henry Ford, sobre Muscle Shoals, el diputado Green, de Vermond, inculpó a la American Cyanide Company de empeñarse en hacer fracasar la propuesta de Mr. Ford, con la reclamación de los derechos del contrato de la "Nitrate Plant Number Two", sin ofrecer una proposición más ventajosa.

Mr. James Hammit, vice-presidente de la Air Nitrate Corporation, declara que la oferta de Ford viola los derechos primitivos de la corporación, según el contrato de Junio de 1918, y ha amenazado con tomar medidas legales. (U. P.)

MEXICO

COMENTARIOS DEL "EXCELSIOR" A UNA DECLARACION DE LOS FUNCIONARIOS DEL GOBIERNO

MEXICO, 20.—El diario "Excelsior" comenta la declaración de los funcionarios oficiales, que aseguraron que el reconocimiento de los Estados Unidos es esencial para el progreso de México y declara que el reconocimiento, "es indispensable y urgentemente requerido" y pide a la nación que cese de hacer un papel ridículo.

EL JEFE DEL NUEVO MOVIMIENTO REVOLUCIONARIO

Intento para restablecer el gobierno de Porfirio Díaz

EL PASO, 20.—El Coronel Esteban Cantu, ex-Gobernador de la Baja California, es el jefe del actual movimiento revolucionario, según informa Jesús Flores en el diario "El Presente", que se publica en lengua española en esta ciudad.

Flores dice que ha recibido comunicaciones especiales de Cantu en que éste declara que si la revolución tiene buen éxito, el General Félix Díaz, sobrino del ex-dictador Porfirio Díaz, será designado Presidente provisional.

Agrega que el primer acto del nuevo Gobierno sería anular la Constitución de Carranza, instituida en 1917, restableciendo las leyes del año 1857, bajo las cuales gobernó el General Porfirio Díaz.

REPATRIACION DE ESPAÑOLES SIN TRABAJO

MEXICO, 20.—El Ministro de España, señor Diego de Mariategui, ha pedido a su Gobierno ponga a su disposición la suma de ... mil pesos para atender a la ...

FACILIDADES A LOS AGRICULTORES NORTEAMERICANOS

SE TRATA DE OBTENER EL DESPACHO DE UN PROYECTO DE LEY PARA CONCEDERLES CREDITOS A LARGO PLAZO. — LA COMISION DE AGRICULTURA DEL SENADO, ESTUDIA UN PROYECTO DESTINADO A FIJAR LOS PRECIOS DEL TRIGO, DEL MAIZ, DEL ALGODON Y DE LA LANA.

WASHINGTON, 20.—Los hacendados que tienen asientos en el Congreso, se están preparando para obtener el pronto despacho de un proyecto de ley que conceda créditos a largo plazo, con facilidades de pago, a los agricultores de la nación.

Esos créditos, según el proyecto, se basarían en los certificados de bodega, lo cual sería considerado como seguridad suficiente por los Bancos federales, para conceder los empréstitos que los agricultores soliciten. Los Bancos, por su parte, estarían facultados para emitir bonos, sobre la base de esos certificados.

Según un informe de la comisión parlamentaria de investigación agrícola, la imposibilidad en que se encuentran los agricultores para conseguir préstamos, a fin de procurarse fondos, los obliga a vender sus productos en épocas poco propicias, sea cuando hay un exceso de producción, sea cuando las compras están flojas en los mercados.

La Comisión de Agricultura del Senado, está estudiando un proyecto destinado a fijar los precios del trigo, del maíz, del algodón y de la lana. Se han propuesto, al efecto, los siguientes precios:

Trigo, de primera clase, en Chicago, un dólar cincuenta centavos la fanega; algodón, de mediana calidad, en Nueva Orleans, dieciseis centavos la libra; maíz amarillo, de segunda clase, en Chicago, ochenta y cinco centavos la fanega; lana, no lavada, en Bostón y San Luis, cincuenta y cinco centavos la libra.

Se cree que este proyecto será motivo de un largo debate en el Senado, estimándose que hay muchas probabilidades de que sea desechado. De ser así, ello provocaría una reacción sumamente desfavorable entre los agricultores.

JHON GLEISSER.—(U. P.)

PIORREA ALVEOLAR

La inflamación supurativa de la cavidad en que están engastados los dientes, llamada piorrea alveolar, se creyó por muchos años que era una afección puramente local; pero se ha demostrado, sin embargo que esa enfermedad, que es una de las causas más frecuentes de la pérdida de dientes, es causada por un desarreglo constitucional en el cual existe en mayor o menor grado la retención de sustancias excrementicias. Este descubrimiento ha permitido el que nos expliquemos la frecuencia con que los gotosos y los reumáticos sufren de piorrea alveolar.

Los depósitos calcáreos que generalmente ocurren en las coyunturas de las personas gotosas o reumáticas, se forman también en las cavidades de las mandíbulas en que están encajados los dientes, donde producen una inflamación destructora de los tejidos. Esta inflamación asume con el tiempo un carácter supurativo, y a consecuencia de esto, los dientes pierden su soporte y se caen. Los depósitos de sarro que tan a menudo se ven junto a las encías, son generalmente uno de los primeros indicios del desarrollo de la piorrea alveolar.

En unión de un tratamiento local adecuado, Salvitae suele ser un agente eficaz en esta enfermedad, porque tiende a evitar la formación de depósitos calcáreos en las cavidades ocupadas por los dientes.

Pase por mi casa a consultar el Extracto Oficial de la Lotería Argentina del 16 del actual, que desde hoy está a su disposición.

H. GARCIA S.
PASAJE MATTE 39

La Esperanza del Hogar

Por acuerdo del Directorio, convócase a Junta General Extraordinaria de Accionistas para el 2 de Marzo próximo, a las 5.30 P. M., en su Oficina, Bandera 84, para tratar de la reforma de los Estatutos en sus artículos 1, 5, 6, 16, 17, 20, 22, 24, 31, 33, 43; y 1, 2 y 3 de los transitorios, ratificación de la elección de tres Directores, y otros asuntos relacionados con el cambio de nombre y jiro de la Sociedad.

Santiago, 13 de Febrero de 1922.

R. BARRIOS A. Gerente.

F-28

PRINCIPIE POR ECONOMIZAR EN EL ALUMBRADO

Renueve las lamparillas de mala calidad y use únicamente

"PHILIPS"

Porque no hay mejores

Cuestan lo mismo que las lamparillas inferiores, producen una luz suave y agradable, son económicas y resistentes.

Importadores Departamento Eléctrico

MORRISON & Co.

AHUMADA 65-77 — SANTIAGO

LAMPARITAS DE VELADOR STO. DOMINGO 1050

SHAW-WALKER
MUSKEGON. MICH.

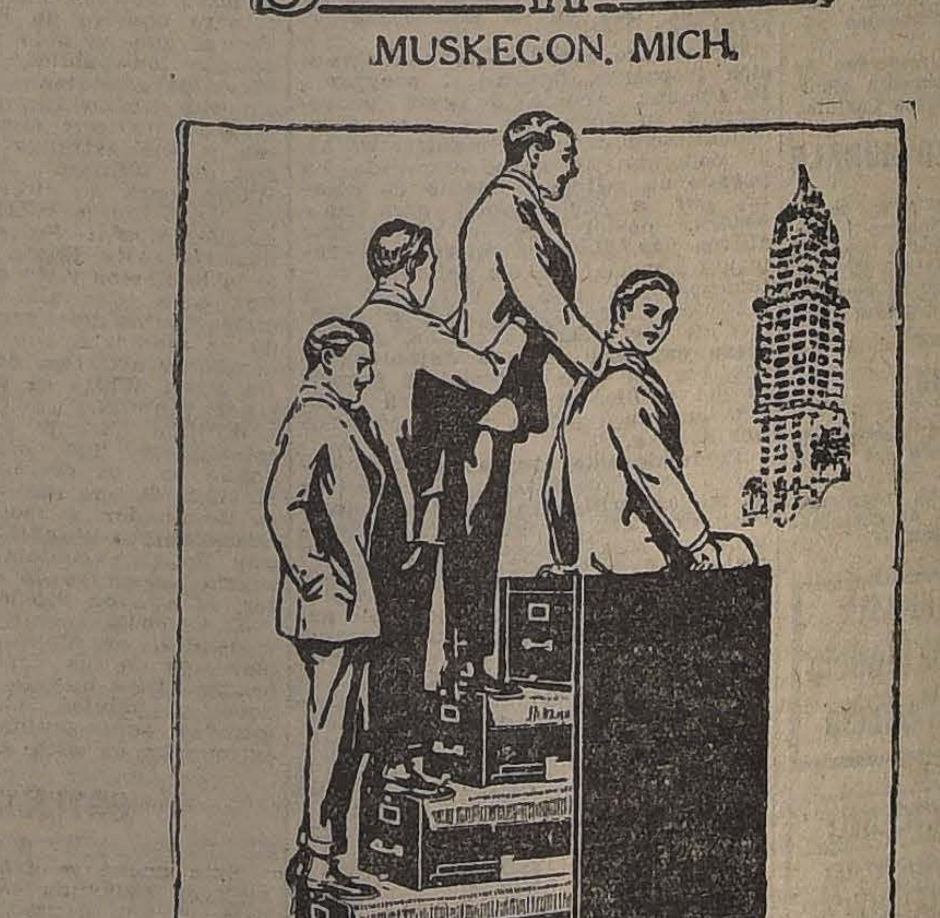

ACABAMOS DE RECIBIR UNA GRAN PARTIDA DE LOS
ARCHIVADORES de ACERO
SHAW-WALKER
EN DIVERSOS ESTILOS
— HAY —
TIPOS ESPECIALES
PARA
BANCOS
COMPAÑIAS de SEGUROS
OFICINAS
PROFESIONALES
CASAS COMERCIALES
CATALOGOS E INFORMES

IMPORTADORES — EXPORTADORES
ERRAZURIZ SIMPSON & Co
INGENIEROS — CONTRATISTAS
HUERFANOS 112 :—: LIMITADA SANTIAGO :—: CASILLA 715

GRAFICAS DEL EXTERIOR

CABLES, INC., DE "THE UNITED PRESS", "THE ASSOCIATED PRESS" Y DE LA AGENCIA HAVAS

patriación de un gran número de españoles que se encuentran actualmente sin ocupación en México, la mayor parte antiguos empleados de los yacimientos petrolíferos.

Las compañías españolas de navegación han informado que cooperarán en esta empresa de repatriación.

MUERTE DE UN GENERAL REVOLUCIONARIO

MEXICO, 20.—El General Pablo Marrero, que se levantó en armas la semana pasada en Chihuahua, fué muerto esta mañana, cerca de la ciudad de Lerdo, en un encuentro con las tropas federales.

LA SITUACION INTRANQUILA EN EL NORTE DE MEXICO

LOS ANGELES, (Radio recibido de la ciudad de México, por intermedio de un punto de la frontera mexicana), 20.—La ley marcial ha sido proclamada en la ciudad de Puebla, la ciudad natal del general Obregón, y la capital del Estado del mismo nombre.

El Gobernador de este Estado, señor Sánchez, dirigente de la mayoría de los partidos políticos del Estado, se ha dicho que ha instigado una campaña de violencias en contra de la minoría, resultando de lo cual un buen número de muertes.

El Presidente Obregón ha telegrafiado a Sánchez pidiéndole una explicación de lo que ocurre e informándole que hasta que él reciba una comunicación indicándole que la situación en Puebla está de nuevo en manos del Gobierno, el general Elizondo, comandante del Ejército federal, debe asumir y mantener en sus manos todo el poder ejecutivo.

El Gobernador Sánchez se manifiesta irritado y se dice que ha telegrafiado al general Calles, Ministro del Interior, advirtiéndole que ocurrirá una revuelta franca y abierta, a menos que el general Elizondo sea retirado de Puebla.—(U. P.).

BOLIVIA

ESCALIER OPINA SOBRE LA CUESTION DEL PACIFICO

LA PAZ, 20.— Escalier, contestando a la encuesta de "El Diario", sobre el asunto del Pacífico, dijo que ese asunto no podía resolverse sin la intervención de Bolivia; que el Tratado de Ancón había envejecido, que debía renovarse. Se demostró partidario del arbitraje, para la resolución de la cuestión de Tacna y Arica.

EL NUEVO MINISTRO DE RELACIONES

LA PAZ, 20.— El señor Fernández Alonso, aceptó la cartera de Relaciones, pero solicitó algunos días de plazo para tomar posesión del cargo.

ALARMA QUE PRODUCE LA BAJA DEL ESTAÑO

LA PAZ, 20.—Se ha producido una gran alarma a causa de la extraordinaria baja del estaño.

La cotización de hoy llegó a 145.

BRASIL

SE RESUELVE APLAZAR LA FECHA DE CLAUSURA DE LA EXPOSICION DEL CENTENARIO

RIO JANEIRO, 20. — Se anuncia que la Exposición del Centenario, que según se había resuelto, permanecería abierta desde el 7 de Agosto hasta el 15 de Noviembre, no será clausurada hasta el 31 de Marzo de 1923.

SE INICIA LA CONSTRUCCION DE PABELLONES PARA LA EXPOSICION

RIO JANEIRO, 20.— La comisión norteamericana inició los trabajos de instalación del pabellón de los Estados Unidos en la exposición del Centenario. Mañana se colocará la piedra fundamental del pabellón belga.

RIO DE JANEIRO, 20. — **La representación de Inglaterra en las fiestas del Centenario.** — Inglaterra ha nombrado una Embajada Especial, presidida por Mr. Tilley, para hacerse representar en las fiestas del Centenario.

RIO DE JANEIRO, 20. — **Los ejercicios de tiro de la Escuadra.** —En caso que el tiempo lo permita, terminarán mañana los ejercicios de tiro de la Escuadra con asistencia del Presidente de la República, de los miembros del Gobierno, de las autoridades y de los agregados navales extranjeros.

URUGUAY

NOTA OFICIOSA DE LA CANCILLERIA URUGUAYA SOBRE EL PEDIDO DE BOLIVIA

MONTEVIDEO, 20.—El Ministro de Relaciones publica una nota oficiosa declarando que ante el pedido de Bolivia, el Gobierno dirigió su palabra amistosa a Chile, a fin de que cuando resuelvan el problema del Pacífico, tengan en cuenta, en nombre de la solidaridad americana continental, la aspiración del pueblo boliviano.

ARGENTINA

LA CAMPAÑA PRESIDENCIAL EN LA RIOJA

BUENOS AIRES, 20. — Informan de La Rioja que la policía disolvió un mitin celebrado con motivo de la recepción de los candidatos concentracionistas a la Presidencia de la República, Piñero y Núñez. Dos oradores fueron detenidos, y libertados después de cinco horas, previo pago de una multa.

INCENDIO DE UN BUQUE PETROLERO CHILENO

BUENOS AIRES, 20.— Informan del sur que en la boca del río Santa Cruz se incendió el buque petrolero chileno "Sara", de 225 toneladas. El fuego se inició en el depósito de máquinas, explotando los estanques de petróleo. El capitán ordenó arrar las chalupas, en las que se embarcó la tripulación y los pasajeros, capitán Carlos Anabia, y el subteniente Federico Sidders, del Ejército argentino. Todos llegaron salvos a la costa.

Iba también a bordo un enviado de "La Prensa", señor Jacobs Acevedo. Se elogia la conducta del comandante del buque, el oficial retirado de la marina de Chile, don Julio Greg, quien, lo mismo que el primer maquinista Mayer, sufrió algunas quemaduras. Los náufragos siguieron viaje a Parenas, en el vapor "Asturiano".

INFORMACIONES DEL INTERIOR

VALPARAISO

Reunión de armadores

En los salones de la Dirección del Territorio Marítimo se reunieron en la tarde de ayer los armadores, bajo la presidencia del ayudante mayor de la Dirección, capitán de navío don Exequiel Pérez Verdugo, para estudiar los reglamentos que el Director del Territorio Marítimo ha confeccionado para ser enviados al Gobierno, a fin de que éste los dicte con las modificaciones que estime convenientes.

Los armadores estuvieron en general de acuerdo con el reglamento, haciendo algunas observaciones atinadas que la Dirección del Territorio tomó muy en cuenta.

Se acordó que los dueños de lanchas celebren una reunión el Miércoles a las 2.30 de la tarde para tratar de la parte pertinente a la sección lanchaje.

Visita a la Exposición de Pinturas

El Presidente de la República, acompañado de don Arturo Matte y don Salvador Allende C., visitó en la tarde de ayer la Exposición de Pinturas de la Academia de Bellas Artes de Valparaíso, situada en el local de la Biblioteca "Severín", donde fué recibido por el director de la Academia, señor Alegría y un grupo de exponentes, que agradecieron la benevolencia del Presidente al honrar la Exposición con su visita. Después de recorrer la Exposición, detenerse a mirar los cuadros y la colección de esculturas minúsculas en hueso, del escultor Pedro Pablo González, S. E. se retiró del local de la Exposición, felicitando previamente al Director de la Academia.

Recepción al Embajador de México

El Miércoles próximo, a las 3 P. M., será recibido en audiencia especial, el Embajador extraordinario de México, Excmo. señor González Martínez.

Media hora antes de la indicada, dos autos del Gobierno llevarán al Edecán de servicio, capitán Laso y el Introductor de Embajadores, don Darío Ovalle, al alojamiento del Excmo. señor González Martínez, para invitarlo a concurrir a la recepción, acompañado de su secretario.

Un escuadrón del Regimiento Coraceros y el Regimiento de Infantería Maipo, tributarán los honores correspondientes.

Delegación de Instrucción Primaria

Una delegación de los profesores de instrucción primaria, pasó ayer tarde a saludar al Presidente de la República y a presentarle sus respetos en nombre del profesorado.

Visita a la señora Rosa Esther Rodríguez de Alessandri

Una comisión de señoras, pertenecientes a diferentes instituciones obreras, pasó ayer a saludar a la señora Ester Rodríguez de Alessandri, obsequiándole un artístico ramo de flores, como un homenaje de las obreras porteñas a la esposa del Presidente de la República.

Visita al Presidente de la República

En la tarde de ayer el Presidente de la República conferenció largamente con los Embajadores especiales a las Conferencias de Washington, señores don Carlos Aldunate Solar y don Luis Izquierdo.

Recibió la visita de saludo del Alcalde en ejercicio, don Carlos Rodríguez Alfaro, quien fué acompañado del pro-secretario municipal, don Agustín Montenegro.

Entre las otras personas que acudieron ayer a la Presidencia anotamos al Consejero de Estado, don Cornelio Saavedra, el Alcalde la Aduana don Luis Abraham Moreno, el promotor fiscal, don Daniel Ugarte; y el inspector general de servicios agrícolas, don Francisco Rojas Hureeus.

A nombre de la Marina saludaron ayer al Presidente los contralmirante señores Agustín Fontaine y Juan Schoeders.

Asamblea de la Federación de Gente de Mar

En la tarde de mañana se efectuará en la Federación de Gente de Mar, una asamblea y conferencia, a la cual se ha invitado a todos los obreros marítimos y terrestres.

En esta asamblea hablará un delegado venido de Santiago en comisión especial por la gran Federación Obrera de Chile.

Hablarán además dos miembros de la Federación de Gente de Mar.

En la reunión se tratarán varios puntos de interés para la clase obrera.

Interesante obra sobre la Marina Mercante Nacional

Ha sido dado a la publicidad el "Anuario de la Marina Mercante Nacional", obra editada con verdadero lujo y en la cual se han reunido todos los datos de tonelaje, capacidad, velocidad, fuerzas en H. P. de todas las naves que forman nuestra flota de comercio y fotografías del mayor número de ellas.

Además este anuario tiene insertados en su texto todos los reglamentos que rigen a la marina mercante y todas las disposiciones relacionadas con las operaciones de seguros marítimos, avería gruesa, protesta, etc.

Movimiento de naves

Ayer entraron:
El "Quilpué", desde Nueva York.
Ayer salió:
El "Lautaro", para Corral y Valdivia.

QUILLOTA, 20.—**Aprehensión de un ratero.**—Ha sido aprehendido por la policía de esta ciudad el individuo llamado Moisés Pinto Catejo, alias "El fiato Pinto".

Pinto es un peligroso bandido que tiene muchas cuentas que arreglar con la justicia.

En el Estadio Arredondo.—Con numerosa concurrencia se llevaron a efecto el Domingo último, en el Estadio Arredondo las partidas de foot-ball anunciadas.

Manifestación—Con motivo de una nueva casa comercial que la firma Brand y Grez ha abierto en Quillota, los socios ofrecieron anteayer unas grandes once a la que asistieron numerosas y distinguidas personalidades.

QUILPUE.—**Muerte repentina.**—El Sábado falleció repentinamente el señor Agapito Marcoleta, encontrándose de visita en casa de una familia amiga.

El señor Marcoleta era muy apreciado en el círculo de sus relaciones

LA CRUZ.—**La viruela.**—La epidemia de viruelas está tomando día a día mayor incremento entre los habitantes de este pueblo.

Algunos vecinos se encuentran alarmados con la falta de vacuna.

COQUIMBO

LA SERENA, 19.—**Amago de incendio.**—Estuvo a punto de producirse un incendio que a no mediar la oportuna intervención de los bomberos y la policía, habría sido de fatales consecuencias, pues el principio del fuego había aparecido en la parte central de la ciudad.

La policía hizo un gran papel al atacar como pudo este amago de incendio. Los bomberos, cuando llegaron al lugar amagado se limitaron a tender los cordones de vigilancia. El amago se declaró a las 12 de la noche.

ACONCAGUA

SAN FELIPE, 19.—**Concierto postergado.**—El concierto de beneficio, al cual tanto interés había por concurrir, debió postergarse para los primeros días del mes de Marzo.

El concierto se efectuará en el Teatro Municipal y será a beneficio de la Sociedad de San Vicente de Paúl.

MAULE

CONSTITUCION, 19.—**Fiesta social.**—El Sábado pasado tuvo lugar en este balneario una brillante reunión social a la cual concurrieron distinguidas familias veraneantes y de la sociedad de este puerto y cuyo objeto era incrementar los fondos de la institución denominada Sociedad de San Vicente de Paúl.

COBQUECURA. — **Veraneante.**—Pasando una ligera temporada veraniega en el balneario de Cobquecura, en Itata, se encuentra el Diputado don Abaraím Concha.

A su regreso permanecerá una semana en Quirihue, capital del departamento que representa.

Juzgado de Itata. — **Por feriado** de quince días concedidos al juez propietario don Emiliano Varas, desempeña este cargo el abogado don Antenor Concha.

Intendencia. — Mientras el Intendente don Rafael Benavente hace uso de licencia, lo reemplaza don Demetrio Jara Urrutia.

El doctor Benavente. — En Ninhue, pasa una temporada de vacaciones el doctor don David Benavente.

"La Luz". — Esta publicación de Quirihue dedica un artículo, en su columna editorial, a la memoria del filántropo doctor Luis Alvarez.

ÑUBLE

CHILLAN—**Mutilamiento**—Han ingresado a la Cárcel Pública de esta ciudad los individuos Moisés y Eugenio Mendoza Cortés, hermanos gemelos, por resolución del Juzgado por haber mutilado a otro individuo.

CONCEPCION

CONCEPCION, 19.—**Asociación de ferroviarios.** — El Directorio de la Asociación Ferroviaria de la III Zona, se ha ocupado en su última reunión de diversos asuntos de señalado interés para el personal de la Empresa.

El crimen del Bío-Bío.—La justicia ha proseguido practicando toda clase de perquisas para dar con los autores del crimen cometido a orillas del río Bío-Bío.

CAUTIN

TEMUCO, 19.—**La Cruz Roja y los deportistas.**—Los señoras de la sociedad de esta ciudad, que forman la Cruz Roja de Temuco, se adhirieron entusiastamente a las sociedades atléticas y de paperchase en la organización de los torneos que con el objeto de recoger fondos para el Lazareto se verificaron el Domingo en las canchas de estas instituciones.

LLANQUIHUE

PUERTO MONTT, 19.—**Hallazgo del cadáver de una guagua.**—Ha sido encontrado en un pequeño hoyo del terreno perteneciente al Asilo el cadáver de una guagua en estado de descomposición.

Se hacen las averiguaciones del caso para descubrir la madre de dicha criatura y darle el castigo que merece por haber abandonado tan bárbaramente a su hijo.

Itinerario de vapores.—Se ha dado a la publicidad el nuevo itinerario de vapores que hacen el servicio de correspondencia entre Puerto Montt y los canales de Chiloé.

Esta nueva disposición vendrá a reportar grandes beneficios al comercio y particulares de la región.

OSORNO, 19.—**Incendio.** — En la tarde de anteayer se quemó en las Quemas una casa de propiedad del señor Máximo Chulz.

La casa quedó reducida a cenizas. Del mobiliario se salvó muy poco.

Astilleros de Linao.—Se anuncia para pronto la reanudación de las faenas de los astilleros que poseen en Linao los señores Bórquez y Cía.

En dichos artilleros se construyen dos vapores para el comercio de cabotaje uno de 600 toneladas y otro de 2,000.

El paseo de los ferroviarios.—En un tren de la tarde del Sábado llegaron a esta ciudad los miembros del Directorio de la Asociación de Empleados Ferroviarios de la IV Zona, que fueron invitados al paseo que ayer se verificó en el hermoso lugar denominado Salto de Pilmaiquén.

El paseo se realizó en un ambiente de franca cordialidad. Los paseantes e invitados regresaron en el tren de la tarde a la ciudad.

MAGALLANES

PUNTA ARENAS. — **El general Dartnell.** — Por el vapor "Quillota" regresó el general Dartnell, después de revistar el Batallón Magallanes.

El general Dartnell felicitó al comandante de dicho cuerpo, José María Barceló, por el buen pie en que se encuentra el Regimiento.

VALDIVIA

ENTREVISTA A DON ELIODORO YAÑEZ

JUICIOS ELOGIOSOS SOBRE LA VIDA ECONOMICA Y SOCIAL DE LA ZONA AUSTRAL

Causas que indujeron al señor Yáñez a rehusar la Legación en Francia

VALDIVIA, 20.— Entrevistado el senador de Valdivia, señor don Eliodoro Yáñez, por el corresponsal de "El Sur" de Concepción, se expresó en los siguientes términos refiriéndose al progreso alcanzado últimamente por la ciudad de Valdivia:

"Tengo especial complacencia en manifestar que el adelanto alcanzado por Valdivia en materia de edificación puede colocarla a la altura de una ciudad europea. Esto demuestra que en Valdivia hay hombres de firme voluntad y perseverantes en el trabajo, noble atributo de los pueblos honestos y grandes.

En seguida le expresó al corresponsal de "El Sur" que su visita a la Gota de Leche le había impresionado favorablemente, institución que es un ejemplo de sacrificio y abnegación de las distinguidas damas que la sostienen con una solicitud maternal.

El senador señor Yáñez tuvo después palabras elogiosas para la labor de la Presidenta, señora Angelina Asenjo de Urrutia.

También visitó el Hospital Alemán, que está próximo a inaugurarse. Le acompañó en esta visita el señor Luis Rudloff.

A este respecto, dijo:

Este establecimiento, aparte de constituir un orgullo para la zona austral del país, revela el magnífico espíritu de solidaridad que caracteriza a los habitantes de Valdivia.

En el curso de sus declaraciones, el senador señor Yáñez dijo que la crisis económica porque atraviesa en los actuales momentos el país, se hacía sentir en Valdivia con menos intensidad que en Santiago y Valparaíso, lo que significa una verdadera felicidad para los habitantes de esa región.

Interrogado por las causas que le impulsaron a desechar el ofrecimiento del Gobierno para representar en Francia a nuestro país como Ministro Plenipotenciario, dijo que además de los numerosos intereses que se encontraba imposibilitado de abandonar había influído en su ánimo la inseguridad de la situación y la incertidumbre de lo que dejaría tras de él. A esto se agrega su interés y su empeño en desarrollar una intensa labor legislativa y que le aconsejan no abandonar la representación parlamentaria con que Valdivia le ha honrado.

El señor Yáñez terminó expresándose con las siguientes palabras:

"Los problemas sociales pendientes y las angustias económicas que reclaman una pronta y patriótica solución en bien de nuestros conciudadanos imponen deberes y obligaciones superiores que ningún legislador debe rehuir".

En la información sobre las declaraciones del senador de Valdivia al Corresponsal de "El Sur" se hace notar su labor silenciosa, de estudio y de observación. Ha visitado numerosos establecimientos públicos y centros industriales, imponiéndose de las necesidades de las provincias que ha visitado y de sus problemas de mayor trascendencia.

VALDIVIA, 19.—**Festividades valdivianas.**—En el día de anteayer se dió término a las festividades preparadas para celebrar la semana valdiviana.

Navegación en el Río Bueno.—La Compañía Sudamericana de Vapores en vista de la aprobación de la Ley de Cabotaje, reformará por completo los itinerarios de sus buques a fin de hacer más eficiente el servicio en las costas de Chile.

El "Cautín", se destinará exclusivamente para que haga la carrera periódicamente entre Trumao y Corral debiendo en este puerto trasbordar su carga a otras naves para que sean conducidas al norte u otros destinos.

Con esta disposición quedará definitivamente establecida la navegación en el Río Bueno, lo que traerá inmensos beneficios para esta zona productora.

El Ministro de Alemania.—Muy agasajado sigue siendo el Ministro de Alemania en Chile señor von Erkert.

Antes de regresar a la capital, este representante diplomático hará una excursión a la región de Puyehue.

Tacna y Arica

LA IMPORTANCIA DE ESTAS PROVINCIAS DESDE EL PUNTO DE VISTA ECONOMICO

La producción agrícola de sus fértiles valles

Un sistema de riegos secular

La Catedral de Tacna, hermana mayor de la Torre Eiffel

No hay duda que existe un gran desconocimiento en el centro y sur de Chile sobre lo que son en realidad los territorios de Tacna y Arica. Para la mayoría del público nuestra provincia del extremo Norte es un pobre terruño sin valor, con dos ciudades o poblachos de mala muerte, y algunos caseríos de indios incivilizados. La verdad es muy otra.

Ya cuando Tacna cayó en poder de las tropas chilenas el 26 de Mayo de 1880, era una de las ciudades más importantes del Perú. Su población alcanzaba a 12,000 habitantes más o menos. Hoy esta población es ligeramente superior a 12,000 habitantes en la parte urbana y llega, con las subdelegaciones rurales a muy cerca de 16,000.

La ciudad está regada por el río Caplina, un riachuelo canalizado y abovedado que atraviesa la población por el centro de la Alameda. Este río, a pesar de la escasez de su caudal, alcanza, por medio de un sabia y respetada distribución de sus aguas, a regar todos los huertos, quintas, chacras y jardines del valle de Tacna. Desde tiempo inmemorial existe un turno para regar las propiedades. Hay propietarios que tienen derecho a dos horas de riego por semana. El río corre hasta donde llega el límite de la última parcela de tierra que puede aprovechar la última gota de agua. ¡A pesar de todo en Tacna no existen pleitos de agua...!

En la actualidad la Compañía Chilena Azucarera de Tacna, está haciendo trabajos para regar grandes extensiones de terrenos al sur de la ciudad. Con estos trabajos se aprovecharán las aguas del río Uchuzuma (trabajos ya muy adelantados y que lograrán llevar agua a Tacna en cinco meses más), y las del río Mauri, que han provocado una injustificada reclamación de parte de Bolivia.

La fertilidad del terreno de la provincia está evidenciada por la producción variadísima de productos agrícolas, de los climas tropicales y subtropicales. El algodón, la caña de azúcar, el plátano, la alfalfa, el maíz, el trigo, la aceituna y toda clase de frutas en general, se producen en los diversos valles de Tacna. El algodón se da en condiciones inmejorables, hasta el punto de tener premio en el comercio el producto tacneño. En el valle de Lluta, departamento de Arica, por haber aguas ligeramente salobres, sólo se cosecha alfalfa y maíz. Gracias al clima de la región (sin inviernos y sin otoños) y a los buenos suelos, al pasto se le dan siete cortes. En el valle de Azapa, hay grandes plantaciones de olivos y quintas frutales. Las chacras de Arica producen tomates y maíz durante el año entero.

La ciudad de Tacna presenta un aspecto curioso para el sureño. La mayoría de las construcciones tienen techos de dos aguas, muy pronunciados, hechos de barro. Algunas casas ostentan verdaderas cúpulas del mismo material. Hay valles con algo del aspecto que han de tener las poblaciones árabes del norte de Africa. El centro de la población, en donde pueden verse edificios y residencias particulares de muy buena construcción, tiene un carácter netamente colonial. Las rejas forjadas, los frentes de piedra labrada, los callejones estrechos, hacen trasladarse al visitante a algunos rincones españoles que la fotografía artística ha popularizado.

En la plaza principal de Tacna debió haberse levantado la catedral, uno de los edificios más soberbios del género. Los planos de este monumento fueron trazados por el propio Eiffel, constructor de la torre que es orgullo de París.

TACNA

LA ALAMEDA. — EN PRIMER TERMINO, LA ACEQUIA DEL RIO CAPLINA, CUYO CAUDAL ENTERO CORRE POR ELLA

EN UNA HACIENDA DEL VALLE DE AZAPA

EL PARQUE

Desgraciadamente, los peruanos, algún tiempo antes de la guerra con Chile, paralizaron la construcción y en el estado en que nosotros la encontramos se conserva hasta hoy.

AVENIDA DEL CEMENTERIO

LA CATEDRAL, CUYOS PLANOS FUERON TRAZADOS POR EIFFEL

UNA CHACRA DE LOS ALREDEDORES

En la misma plaza hay una artística fuente de bronce, gemela de una que adorna el Paseo de Palermo en Buenos Aires, que haría honor a cualquier paseo de nuestra capital.

LECHE y CACAO
PEPTONIZADO

Las preparaciones de la casa, "Savory & Moore," están reputadísimas en todo el mundo por su excelencia y perfeccion. El Leche y Cacao, especialmente merece su popularidad á causa de su calidad superior, y de las ventajas que tiene sobre las demás preparaciones de su género.

El Leche y Cacao, compuesto de leche pura y cacao escogido, es hecho de tal modo que resulta perfectamente digerible aún para las personas que no pueden tomar el té, el café y el cacao ordinario. Además de ser facil de digerir, es excepcionalmente nutritivo, sostenedor, y muy delicioso al paladar. No se necesita más que un momento para prepararlo, no siendo menestar leche ó azucar, sino agua caliente.

El Leche y Cacao es util no solamente en casa, pero en viaje, en campo, ó en mar.

Se encuentra en todas las boticas y almacenes de provisiones del pais.

SAVORY y MOORE
FARMACEUTICOS DEL REY,
143, New Bond Street, Londres.

JOUTARD
ES EL MEJOR
CIGARRILLO

Desde hoy estará a disposición del público el Extracto Oficial de la Jugada del 16 de Febrero en esta prestigiada Casa Chilena.

DIA 23 DE FEBRERO, próximo importante Sorteo de la Lotería Nacional Argentina.

De $ 100,000 Nacs.

Precios: $ 85.00 el Entero
$ 18.00 el Quinto

OTRO SORTEO PROXIMO: 7 DE MARZO: DE $ 100,000 Nacionales.

Prefiera enviar sus órdenes a esta afortunada Casa, que ha repartido en el año último, entre sus favorecedores, un gran número de importantes premios, por un monto de varios millones de nacionales.

Es esta casa la preferida del mejor público aficionado por su discreción y corrección absolutas que siempre ha empleado en sus negocios

Leonidas Rojas

SANTIAGO — Galería Alessandri S A. (entrada por Bandera) — Casilla 2483 — BNOS. AIRES — Casilla 1047. Corrientes 435.—Sucursales en Antofagasta y Concepción.

LA LEGACION EN FRANCIA

EL SEÑOR DON ARMANDO QUEZADA CONTESTA AYER AL GOBIERNO, ACEPTANDO EL OFRECIMIENTO QUE SE LE HABIA HECHO

El Mensaje respectivo será considerado por la Comisión Conservadora en su sesión del Jueves próximo

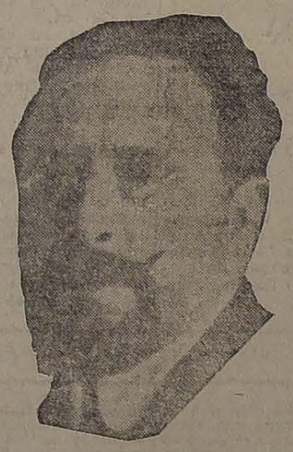

En la tarde de ayer el senador señor don Armando Quezada Acharán, pasó al Ministerio de Relaciones Exteriores donde conferenció con el señor Barros Jarpa con el objeto de contestar afirmativamente el ofrecimiento de la Legación en Francia que el Gobierno le había hecho.

En atención a la respuesta del señor Quezada, ayer mismo quedó redactado el mensaje respectivo que será enviado a la Comisión Conservadora. Esta se reunirá el Jueves próximo.

El señor Quezada ingresa por primera vez a la Diplomacia, después de haber actuado con especial brillo en variadas actividades.

Ha sido profesor, diputado, Ministro de Estado en tres ocasiones en las carteras de Hacienda e Interior.

Ha ocupado y ocupa en la actualidad la presidencia del Partido Radical, en el que ha prestado desde su juventud señalados servicios.

En el Senado el señor Quezada se ha distinguido siempre como un elemento de valía extraordinaria aportando a las labores legislativas un precioso bagaje de saber y de experiencia.

Ingresa a la Diplomacia con el mérito de un sólido prestigio y de una esclarecida inteligencia. El país puede esperar nuevos frutos de su talento y de su patriotismo.

La Revista Mensual

DE DANIEL DE LA VEGA

Ha sido publicado el número 7 de esta revista literaria, en que el poeta Daniel de la Vega viene dando mensualmente a la estampa su labor.

El sumario es el siguiente:

Lecturas: Pompeyo Géner, Un perdido, Diario íntimo, La convulsión social, Poemas: La casa.

Fiestas populares en Renca

En la comuna de Renca se preparan grandes fiestas para los días 26, 27 y 28 del corriente.

Habrá carreras a la chilena, topeaduras, corso de flores con premios a los carruajes mejor adornados, juegos y bailes populares; fuegos artificiales y elevación de globos; función teatral con escogido programa; fondas para la venta de refrescos y comestibles, etc.

Los interesados en arrendar pisos pueden ocurrir a la Comandancia de Policía.

Beneficencia de Linares

El Intendente de Linares, señor Acuña, ha enviado ayer un telegrama al Ministro del Interior, en el que le da a conocer la aflictiva situación en que se encuentra la Beneficencia, que deberá cerrar el Lazareto de la ciudad por carecer en absoluto de fondos para su mantenimiento.

Agua Potable de Ancud

LA CIUDAD AMENAZADA DE QUEDAR SIN AGUA PARA SUS PRIMORDIALES NECESIDADES

El Intendente de Chiloé ha denunciado al Gobierno la difícil situación que se presentaría en Ancud, si continúa la escasez de agua potable que hoy comienza a dejarse sentir hasta para atender las más primordiales necesidades de la población.

La Inspección de Agua y Desagües, a cargo del señor Jorge Torres B., ha informado al Ministerio del Interior, que durante el presente año, salvo que se consulten fondos en una ley especial, no se podría hacer obras de ninguna especie por no haber partida alguna con este objeto, en el presupuesto de la Nación.

Insinúa al Ministerio que la Dirección General de Obras Públicas podría hacer estos trabajos.

Esta última repartición, por resolución del Gobierno estudia la manera de subsanar estos graves inconvenientes en Ancud.

En Relaciones

Ayer estuvieron a conferenciar con el Ministro de Relaciones Exteriores, el Ministro de México y el adicto militar de Chile en el Ecuador, teniente coronel don Soriano Rosas, recientemente llegado al país.

LOS DELEGADOS DEL INSTITUTO DE LOCOMOTORAS DE LONDRES

LAS VISITAS A LA MAESTRANZA DE SAN BERNARDO Y A LA COMPAÑIA ELECTRO-METALURGICA

Elogiosos conceptos acerca de estos establecimientos

El programa de hoy

Durante el día de ayer han continuado los festejos en honor de los ingenieros ingleses que nos visitan.

VISITA A LA MAESTRANZA DE SAN BERNARDO

A las ocho de la mañana, en un carro especial facilitado por la Empresa de los Ferrocarriles, partió la comitiva en dirección a San Bernardo, llegando allá más o menos a las 8.30. Gentilmente atendidos por el administrador de la Maestranza, visitaron detenidamente el establecimiento, imponiéndose de todos sus detalles y teniendo para sus magníficas instalaciones elogiosas palabras.

EL LUNCH OFRECIDO A LOS HUESPEDES

DURANTE LA VISITA A LA MAESTRANZA DE SAN BERNARDO

A las 12 emprendieron el regreso, altamente complacidos de las atenciones de que fueron objeto.

Después de almorzar en sus respectivos hoteles, se prepararon para visitar la Fábrica de Acero Electro-Metalúrgica, ubicada en la Avenida Vicuña Mackenna, a la que llegaron a las dos y media de la tarde, donde fueron recibidos por el Gerente de este importante establecimiento de fundición, quien los condujo a través de todas sus secciones.

Tanto el Gerente como el personal de la Fábrica fueron calurosamente felicitados por los visitantes, quienes se retiraron muy bien impresionados del buen pie en que se encontraba esta Fábrica.

A las 4.30 P. M. salieron en automóvil a recorrer la ciudad; después de visitar algunos de sus paseos regresaron a sus respectivo hoteles.

EL PROGRAMA DE HOY

Visita a la Maestranza de Valparaíso. Salida de la estación Mapocho, 7.45 A. M.

Llegada a Viña del Mar a las 11.30.

Almuerzo en el Club de Viña del Mar, a las 12 M.

Visita a las obras del puerto, 3.30 P. M.

Salida del Barón, 6 P. M.

Comida en el Club de Viña del Mar, 6.45 P. M.

Salida de la estación de Viña del Mar, 7.55 P. M.

Llegada a Santiago (Estación Mapocho), 11.35 P. M.

EMBAJADOR DE MEXICO

Será recibido el Miércoles en Valparaíso por el Presidente de la República

El próximo Miércoles 23, a las 3 P. M., será recibido solemnemente en Valparaíso por el Presidente de la República, el Embajador Extraordinario y Plenipotenciario en misión especial de la República de México, señor don Enrique González Martínez.

Asistirán a la recepción el Ministro de Relaciones Exteriores señor don Ernesto Barros Jarpa, el sub-Secretario del Ministerio señor Cruchaga y el Introductor de Diplomáticos, quienes se dirigirán el mismo Miércoles al vecino puerto por el expreso de la mañana.

La misión del Embajador señor González Martínez es agradecer al Gobierno chileno la asistencia de una Embajada de Chile a la celebración del Centenario de México, y que, como se recordará, presidió el señor Enrique Bermúdez.

CANALIZACION DEL MAPOCHO

Ayer se iniciaron los trabajos preparativos.—Ocupación de obreros

Ayer se iniciaron las obras preparatorias para los trabajos de canalización del río Mapocho, desde frente a la Estación Providencia, al oriente.

En estos trabajos, se dará, desde luego, ocupación a cincuenta y cinco obreros cesantes, debiendo llegar a cien el número de los que se ocupe.

Por la proximidad de la época de invierno, como se ha anunciado sólo se ejecutarán obras bajo el emplantillado, esto es, las bases de los muros laterales.

Igualmente se construirán galpones destinados a almacenar los materiales y herramientas que se necesiten.

EDUCACION

ESCUELA DE PRIMERA CLASE DE HOMBRES N.o 12, AVENIDA MATTA 850.—Matrícula abierta diariamente, de 9 a 11 A. M. y de 2 a 4 P. M.

Los antiguos alumnos deben presentarse con sus certificados y los nuevos con el obtenido en la escuela que frecuentaron el año pasado.

MATRICULA ESCOLAR DE LA 2.a COMUNA SANTA ANA.— La junta comunal de educación de la 2.a Comuna, pone en conocimiento de los padres o guardadores de los niños en estado de obligación escolar, que se han instalado tres juntas inscriptoras en la comuna.

1.a junta inscriptora: Sector de Almirante Barroso a Cumming y de Catedral al Río. Funciona en la Escuela Superior N.o 21, Cumming 735.

2.a junta inscriptora: Sector de Amunátegui a Almirante Barroso y de Catedral a Río. Funciona en la Escuela Superior N.o 9, Riquelme 859.

3.a junta inscriptora: Sector de Amunátegui a San Miguel y de Alameda a Catedral. Funciona en la Escuela N.o 178, Moneda 1958.

Esta matrícula comprende a los niños de ambos sexos.

Los niños que reciban su educación en establecimientos particulares o en su hogar quedan también obligados a inscribirse ante estas juntas.

Horas de matrícula: de 9 a 11 y de 2 a 4.

TERCER DISTRITO ESCOLAR.—Los directores de las escuelas ubicadas en los barrios de la octava Comuna, Comuna de San Miguel y de Ñuñoa que a continuación se indican, deberán abrir la matrícula reglamentaria a contar desde el 20 del mes en curso en sus respectivos locales.

Octava comuna: Escuelas N.os 39, 41, 105, 130, 146 y 150.

Comuna de San Miguel: 95, 139, y 220.

Comuna de Ñuñoa: 52, 59, 89, 91, 115, y 205.

EL TIEMPO

EL 20 DE FEBRERO DE 1922

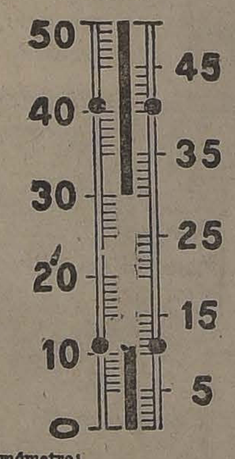

Termómetro:

Máxima: 30.
Mínima: 11.6.

Irradiación solar:

Máxima: 51.6.
Mínima: 9.4.

Viento:

Dominante: S. O.
Velocidad del viento, kilómetros por hora: 11.5.
Kilómetros recorridos en 24 horas: 110.4.

Hidrometeoros:

Rocío.

Para pasar un buen día de fiesta

en su hogar, pida a nuestros establecimientos el famoso Bilz, sin olvidar la

Cerveza Pilsener y la Malta Blanca Limache

MINISTRO EN GRAN BRETAÑA

El Gobierno acuerda rechazar la renuncia presentada por don Agustín Edwards

Se nos informa que, en el Consejo de Gabinete efectuado en Valparaíso, el Sábado último, se tomó conocimiento oficial de la renuncia que el señor don Agustín Edwards formulara de los cargos de Ministro de Chile en Londres y delegado ante la Sociedad de Las Naciones, fundado en que la atención de sus negocios particulares, le obligan a ausentarse anualmente de dichos cargos durante tres meses.

El Consejo de Gabinete, acordó rechazar dicha renuncia y manifestar al señor Edwards que el Gobierno no tiene inconveniente en autorizarlo para que se aleje de sus funciones todos los años por el tiempo que indica.

Como ya se ha informado, el señor Edwards se dirigirá a Londres dentro de la primera quincena del próximo mes.

Liga Nacional de Dueños de Peluquería

Los dueños de peluquerías de 3.a y 4.a clase de Santiago, se han reunido anoche y han acordado fundar la Liga Nacional de dueños de Peluquerías.

Para continuar tratando las bases de esta nueva institución, se acordó reunirse nuevamente mañana Miércoles, a las 9 P. M., en el local del Centro Demócrata, de la calle Las Heras, y encarecer la asistencia de todos los dueños y operarios de Santiago, para acordar el cierre los Domingos, a las 12 M.

Medalla al Mérito

El Gobierno ha concedido la Medalla al Mérito de primera clase a don Gabriel Martínez Campo, Ministro Plenipotenciario de la República Argentina en Rusia.

Obreros cesantes

Se ha concedido al Intendente de Santiago autorización para fijar hasta la suma de 75,000 pesos para atender el funcionamiento del Hospital Policial para Obreros Cesantes, adquisición de medicamentos y otros gastos.

BOY-SCOUTS

BRIGADA ESCUELA SANFUENTES. — El Jueves, a las 5 y media deben reunirse los scouts de la Brigada de la Escuela "Salvador Sanfuentes", en el local de costumbre para tratar de las próximas excursiones.

La Dirección de la Escuela Militar ha autorizado a los scouts para que sigan usando las cantimploras hasta el mes de Marzo.

Con el objeto de practicar todas las semanas algunas excursiones, y para que se haga más fácil la atención de los scouts, se ha resuelto que ellas se realicen por decurias.

BRIGADA MANUEL RODRIGUEZ—Cítase a los scouts de esta Brigada a reunión para hoy Martes 22, en el cuartel. Se encarga llevar consigo la lista de los equipos de cada scout.

EL PESCADO EN TALCAHUANO

Consideraciones de higiene que aconsejan el cambio de los lavaderos

Desde hace tiempo se viene reclamando en forma imperiosa, se arbitren las medidas que la higiene aconseja, para el lavado del pescado de Talcahuano, que sale para los distintos puntos del país.

Recientemente el Gobernador Marítimo de ese puerto, se ha dirigido al Ministerio de Marina denunciando que esos lavaderos se encuentran instalados entre los desagües de tres canales, siendo uno de ellos el del Hospital.

Penetrado el Gobierno de la gravedad del denuncio y previo lo informado en la Sección de Pesca y Caza, ha acordado que esos lavaderos se instalen en los terrenos cedidos a la Sociedad en liquidación, denominada Sociedad Nacional de Pesca, haciéndose, desde luego, por la Dirección General de Obras Públicas, una tasación de las mejoras de propiedad de dicha sociedad.

MUNICIPALIDAD DE CHILLAN

Se la autoriza para contratar un empréstito de 1.000,000 de pesos

Ayer se ha dado curso en el Ministerio del Interior al decreto que autoriza la contratación de un empréstito de $ 1.000,000 para la Municipalidad de Chillán, destinado a la pavimentación de las calles y de las aceras de la ciudad.

Se establece en el decreto que el empréstito no deberá ser colocado con un interés mayor de un 8 por ciento anual y con una amortización acumulativa del 1 por ciento.

Desde el 1.o de Enero del presente año se eleva en dos por mil el impuesto adicional fiscal en el territorio de la Municipalidad de Chillán sobre sus haberes y por el tiempo que sea necesario para atender con el producto del aumento al servicio total del empréstito.

MUNICIPALIDAD

LA ALCALDIA DE SANTIAGO.—Hoy asumirá la 1.a Alcaldía don Diego Escanilla.— Mientras permanezca ausente de la capital el Primer Alcalde, señor Luis Alberto Carlola, será reemplazado por el 2.o, don Diego Escanilla.

En la tarde de hoy, el señor Escanilla asumirá sus funciones.

VIDA ESTUDIANTIL

CIRCULO DE ESTUDIANTES DE INGLES.— Paseo campestre.— El Domingo 19 del presente, un grupo de alumnos de este Centro llevaron a efecto una excursión al hermoso valle de Conchalí.

Avanzada la tarde y en medio de la mayor alegría y regocijo, regresaron los paseantes a la capital, altamente agradecidos de las atenciones de que fueron objeto de parte de caracterizados vecinos del pueblo.

Asistieron las siguientes personas: doctor Alfredo Muñoz Lobos, Javier G. Muirhead, Carlos Huidobro, Hernán Núñez, Juan Salucci, Germán Grinwald, Arturo Toriello y otros.

EL DESARROLLO DE LA INDUSTRIA MINERA

NECESIDAD DE INTRODUCIR METODOS CIENTIFICOS EN SU EXPLOTACION

"La Sociedad Exploradora de Minas de Chile"

Entrevista con el señor Alejandro Greene Cruzat

En estos días se ha difundido la noticia de la formación de la Sociedad Exploradora de Minas de Chile.

El público ha leído con interés las breves explicaciones relacionadas con la formación de esta sociedad; pero, con el propósito de ampliar estas ideas, ayer hemos conversado sobre el particular con el señor Alejandro Green Cruzat.

Estamos muy satisfechos, nos dijo el señor Greene, de la acogida que ha merecido la idea de formar esta sociedad que, como he manifestado, habrá de tener gran influencia en la creación propiamente tal de la industria minera en el país. Del éxito en la realización de esta idea, dependerá el resurgimiento de una de las más grandes fuentes de la riqueza nacional.

Voy a explicarles a ustedes algunos antecedentes:

Desde hace siete años he luchado por que se modifique nuestro sistema de explotación de las minas, porque hasta hoy sólo se descubren o se trabajan algunas, debido al azar.

Yo deseo que esta explotación se haga ahora sobre bases científicas, y con todas las seguridades que dará la intervención de la nueva organización, tales como la exploración, cubicación, determinaciones de cantidad, costo de producción, etc.

Esa será, continuó diciéndonos, la labor de la Sociedad Exploradora de Minas de Chile: presentará el negocio sobre la base segurísima de estudios perfectamente acabados y científicos.

Les explicaré en breves palabras: la Sociedad ya constituída, acogerá todos los denuncios de minas que se le hagan, enviando a un ingeniero para que practique la primera visita de inspección. Si los datos proporcionados corresponden a los recibidos y el técnico informa favorablemente, se ordenará de inmediato, la visita de un geólogo con todos los materiales del caso, sondas, plantas, desaguadoras, etc.

En esta forma, nos agregó, presentaremos a los capitalistas un negocio concreto y seguro, o sea, un informe científico que pondrá en estas iniciativas industriales la certeza de un buen negocio.

Este sistema de información es, a mi juicio, el único requisito para que vengan al país o se formen aquí mismo las sociedades explotadoras.

Es de pensar, pues, nos agregó, que la sociedad pueda llegar a ser algo como el eje de la minería nacional en los países de Europa, que hoy en día no tienen esta clase de referencias precisas de nuestras incalculables riquezas mineras extendidas a lo largo de todo el territorio nacional.

La Sociedad Exploradora de Minas de Chile será, pues, como la creadora de la industria minera.

Mediante sus informes, o sea la excelente presentación del negocio, dará nacimiento a las sociedades explotadoras, cuyos capitales vendrán desde luego garantidos.

Las saneadas riquezas de provincias, los capitales todos, ¿cómo no querrán aportar su concurso a esta vasta empresa que laborará con las seguridades de la existencia de tal o cual mineral, cantidad y hasta los detalles del costo de elaboración?

Como les digo, continuó, en nuestro país se imponía la organización de una empresa seria, de una sociedad libre de toda influencia extraña y con capitales suficientes para establecer en forma positiva las inmensas riquezas del país, ya sean en cobre, oro, plata, carbón, etc. La sociedad que patrocinamos llenará este vacío. Tendrá por objeto estudiar todo negocio minero, elegir lo bueno en el concepto de sus dirigentes y llevar al terreno un plan de exploración científica y ajustada a todos los últimos procedimientos modernos, ya sea en sondajes, perforaciones, desagües y comprobaciones geológicas.

En lo que se refiere a la formación misma de la sociedad, nos explicó que su capital sería de 5 millones de pesos, dividido en 250 mil acciones de $ 20 cada una, totalmente pagadas.

Como puede verse, las acciones están al alcance de todos los chilenos que patrióticamente deseen el progreso nacional.

Desde la iniciación contará, es fácil suponerlo, con sondas modernas, y accesorios mineros para explorar zonas de cobre, oro, plata, etc.

No habrá ya más ilusiones. La explotación minera se hará sobre la base de experiencias científicas matemáticamente comprobadas.

Contestando a una última pregunta nuestra, nos expresó que él no deseaba ser gerente ni director. Sólo deseaba el éxito de su idea bajo la dirección de elementos nuevos y que den amplias garantías.

LAS COOPERATIVAS POLICIALES

SE AUTORIZA A LOS MIEMBROS DE LA POLICIA DE SANTIAGO PARA INVERTIR DINERO DE LOS FONDOS DESTINADOS A RESPONDER DE LAS PERDIDAS DE ESPECIES FISCALES, EN ACCIONES DE LAS COOPERATIVAS DE CONSUMOS

Se da curso al decreto que autoriza esta inversión de fondos

El ingreso a estas instituciones es estrictamente voluntario

Se recordará que hace algún tiempo el Prefecto de la Policía de esta capital, señor Silverio Brañas, hizo un interesante estudio de las cooperativas de consumos que existen actualmente en los cuerpos policiales, recomendando a estas instituciones como organismos que facilitan extraordinariamente el desenvolvimiento económico de los miembros de la Policía de Santiago.

El Ministro del Interior señor Ismael Tocornal practicó también una detenida visita a las distintas policías de la capital, y citó a una reunión de Comisarios, donde se trató detenidamente de los servicios que prestan en la institución policial las cooperativas de consumos.

Atendiendo el Gobierno a que estas cooperativas funcionan con muy buenos resultados para el personal y que no han podido adquirir un desarrollo más considerable debido a la falta de capital, a fin de fomentar estas asociaciones el Ministro del Interior ha dictado un decreto por el cual autoriza la inversión de $ 100 de la cantidad que cada guardián de la policía debe constituir en depósito en conformidad al decreto N.o 2,311, de Julio del año 1920, para responder de la pérdida o deterioro de especies fiscales que se les confían en la adquisición de 4 acciones por cada asociado en las cooperativas.

Se establece en el decreto citado que esta cantidad será repuesta, descontándola mensualmente al personal por cuotas mensuales y que, mientras se efectúa esta operación, las acciones quedarán sirviendo de garantía.

Se hace presente también que el ingreso a las cooperativas es estrictamente voluntario.

"LA PODEROSA"

Un éxito evidente

Pronósticos claros y decisivos

Mi curioso destino ha puesto ante mí un nuevo problema, despertándome el suficiente interés para empeñarme en resolverlo por alguno de los medios que la ciencia esotérica (dígolo así) me ha permitido disponer.

Me refiero aquí particularmente al arte anagramático (no sé si alguien lo haya designado antes con tal nombre), arte o artificio que muchos juzgarán entretenimiento fútil o baladí; y esto naturalmente, porque los conocimientos esotéricos están muy lejos de ser vulgares; y mucho menos en tiempos de crudo materialismo científico y filosófico, en que se desconoce y hasta se niega, aún más, el grandioso poder de la intuición, amén de otras cosas todavía de mayor trascendencia.

¿Acaso los tardos de oído pueden juzgar de las delicadezas de la música?

Ni siquiera podrán juzgar del sonido destemplado del tambor.

¿De qué tonos o matices de colores pueden darnos opinión los ciegos cuando ni siquiera son capaces de distinguir los enteramente vivos o chillones?

Después de haber pronosticado con todo acierto el triunfo de los aliados en la recién pasada Guerra Mundial,—éxito de que algún día el mundo ha de darse debido cuenta,—al mismo tiempo de haber vaticinado el fracaso a que marchaban los que fueron llamados Imperios Centrales, valiéndome principalmente para ello de clarísimos anagramas, obtenidos de los propios nombres de las Naciones en lucha, hay base, me parece,—puesto que se trata de hecho tan grandioso en los fastos humanos,—para tener derecho a que se preste atención respecto a la posibilidad de poder anunciar previamente acontecimientos todavía en germen en los caos del futuro.

En la casi recién pasada campaña presidencial, ¿no me tocó también pronosticar con diversos y asombrosos anagramas el triunfo de nuestro actual Presidente, Arturo Alessandri Palma? ¿No constan ellos particularmente en "La Voz Popular", revista en que hice esa campaña?

Baste recordar a ese respecto que tal vaticinio mío era el sétimo, y lo dije entonces, entre los públicos de importancia, dados a luz anticipadamente en la prensa.

Arquímedes pedía un punto de apoyo para la palanca con que decía poder mover el mundo; y ¿quién podría con razón negar que un simple anagrama no pueda ser, a las veces, suficiente palanca para remover o generar acontecimientos?

No es mi ánimo alargar este preámbulo con más disertaciones o explicaciones sobre mi labor en este sentido, y me remito a mis diversas anteriores publicaciones (entre ellas mi Revista "La Flor", como asimismo "La Voz Popular" ya nombrada, de mi estimado amigo don Guillermo M. Bañados, hoy Senador de la República).

Debo declarar aquí, con mi habitual franqueza, que si yo he llegado a preocuparme de obtener pronósticos sobre "La Poderosa" ha sido sólo por encontrarse ahora al frente de dicha institución, el inteligente, activo y honorable amigo que acabo de nombrar, con cuyo padre, como con él, me ligan relaciones de mutuo buen afecto que ya van más allá de cuarenta años...

Y aquí donde se repite tan a menudo que "todos nos conocemos", no está de más que se anoten conocimientos que marchan apresurados al medio siglo.

Por otra parte, debo confesar que desde que fué anunciada al principio la Sociedad "La Poderosa", su nombre me llamó la atención poderosamente...

Confesaré también, sencillamente, que yo me fijo muy poco y aún nada, en las cosas que no me importan; pero, eso sí, si llego a fijarme... es claro que no lo parar tanto mi atención (que logro ver lo que otros nó, y hasta comprender sin mirar.

Más tarde vino el anuncio del cambio efectuado en dicha Sociedad, lo de haberse puesto a la frente el señor Bañados, y lo del Concurso de "La Poderosa".

Pues bien, el Sábado 31 de Diciembre eché al correo la siguiente tarjeta, copiada aquí literalmente y en su misma forma:

"(El ingenio es fecundo, pese a quien pese.)

Salutación de año nuevo al estimado amigo don Guillermo M. Bañados.

Anagrama doblemente comprobante.

Concurso de "LA PODEROSA". Con eso da curso al PODER...

COSME D. LAGOS.

J. 29 y S. 31-XII-921.

Nada más ni nada menos escribí. Ya sabía yo que el amigo Bañados me entendería... y de sobra.

Diré que el Jueves 29 de Diciembre me fijé en que de la noche se Concurso de "La Poderosa" anunciado en los diarios, salía el claro pronóstico anagramático con eso da curso al poder, y determiné enviarlo como muy especial salutación de año nuevo al socio principal de la institución quien no sólo me distingue con su amistad sino que tiene fe en mis vaticinios, y, por consiguiente, gusta de ellos (como otro amigo que hay por ahí, Gerente del Banco).

Días después caí en la cuenta de que el nombre mismo de la Sociedad, "La Poderosa" contenía casi a simple vista apenas con un pequeño cambio en el orden de las letras, el clarísimo anagrama:

OSA AL PODER

es decir, se atreve a desearlo, a helarlo o quererlo.

La correlación de una cosa con la otra es tan evidente que asombra a quien de veras para su atención en ello.

Alguien discurrió primero llamar "La Poderosa" a la fundación, creando así el claro anagrama, que yo aprovecho: Osa al Poder.

Otra persona, sin duda, discurre después el gratis "Concurso de "La Poderosa", sin darse cuenta de que construye un anagrama: Con eso da curso al poder... ¡complemento confirmativo del anterior!...

Antes de dar término a mi artículo, diré que el 12 de Enero fuí a conocer la nueva instalación de "La Poderosa" (Teatinos 333 y particularmente la oficina del amigo don Guillermo), ya en ésta, mostrándome el tal tarjeta colocada en la pared, a la cabecera de su escritorio de trabajo, me dijo: —¿La conoce? Esto fué lo primero que se colocó en esta Oficina...

Era mi propia tarjeta, la que he copiado antes. Tal hecho, ya ex-profeso anoto, constituye una prueba del buen aprecio que obtuvo mi anagrama...

También ese día me fué entregado allá una amable carta que se me acababa de escribir (cuya contestación de mi parte es pública, por haberse insertado en el N.o 1,011 de "Sucesos", correspondiente al 9 de Febrero actual).

Prosiguiendo posteriormente a lo dicho, mi investigación, ha obtenido otros muy sorprendentes anagramas sobre el particular, los que, por no extenderme más ahora, reservo para un siguiente artículo.

COSME D. LAGOS.

Santiago, 17 de Febrero de 1922.

CUAJO PARA QUESO

"HANSEN" Y "BLUMENTHAL"

Recibió nuevamente a precios módicos, la

MERCERIA SANTIAGO

AHUMADA 368-376 — CASILLA 97 D. — TELEF. ING. 1893

Las situación obrera en la región carbonífera

COMUNICACIONES RECIBIDAS AYER POR EL GOBIERNO INFORMAN QUE LOS OBREROS ACEPTARIAN LA FORMULA PROPUESTA POR LAS COMPAÑIAS

El Intendente de Concepción conferenciará hoy con los administradores de las minas

El desalojamiento de las habitaciones ocupadas por obreros cesantes se habría ya iniciado

Informaciones de nuestro corresponsal en Concepción, por telégrafo

Telegramas llegados ayer al Gobierno informan que estaría próximo a solucionarse el conflicto obrero de la región carbonífera, que desde hace ya tanto tiempo mantiene paralizadas las faenas de las minas.

Por su parte, nuestro corresponsal en Concepción nos anuncia, igualmente, que los obreros se habrían allanado a aceptar las condiciones de trabajo propuestas por las Compañías.

El Intendente de Concepción, señor Rivera Parga, ha comunicado ayer al Presidente de la República que se encuentra en Valparaíso, y al Ministro del Interior, señor don Ismael Tocornal, que el secretario del Consejo Federal de Lota ha puesto en su conocimiento los deseos de los obreros de poner fin a las dificultades existentes.

La siguiente es la comunicación dirigida por el señor Rivera Parga al Presidente de la República y al Ministro del Interior:

"El secretario del Consejo Federal de Lota, señor Vidal, me comunica en este momento que los obreros han resuelto aceptar las condiciones propuestas por las Compañías en la reunión verificada en la Moneda últimamente.

A fin de evitar malas inteligencias, voy a rogar a los administradores de las minas quieran ventrasistencia de algunos trabajadores mañana a conferenciar conmigo. —Intendente Rivera".

Nuestro corresponsal nos ha enviado la siguiente comunicación:

"El dirigente obrero señor Guillermo Vidal, comunicó hoy al Intendente de la Provincia, señor Rivera, que los obreros de la región del carbón aceptaban las proposiciones de las Compañías que rechazaron en las conferencias últimas celebradas en la Moneda.

El Intendente, señor Rivera, anunció esta notificación telegráficamente al Presidente de la República y al Ministro del Interior, agregando, además, que había rogado a los administradores de las minas concurran a una conferencia mañana para determinar los detalles del avenimiento. El cambio de la actitud de los obreros se debería al deseo de los trabajadores de volver a sus labores y al de evitar el desbande de la organización obrera que determinaría la organización de la Federación del Trabajo, y evitar al mismo tiempo el desalojamiento de los cesantes, que excede al número de 75 propuesto por las Compañías en cada una de las minas.

Hoy se verificó un comicio con de los Ferrocarriles y cesantes tranviarios, haciéndose circular una proclama contra el Administrador de la zona ferroviaria y el Administrador de la Tracción. El objeto del comicio era tratar de obtener la ayuda de los tranviarios.

En el teatro de Concepción se realizó una conferencia dictada por el señor Héctor Alvarez sobre temas sociales y a la cual asistió una numerosa concurrencia. El conferencista, al final de su disertación, se refirió a la cuestión carbonífera y tuvo palabras de censura para la huelga. Encontrándose presente el senador señor Concha, se le pidió que hiciera uso de la palabra para que defendiese a la Federación Obrera, a lo que el señor Concha se excusó.

EL DESALOJAMIENTO DE LAS HABITACIONES OCUPADAS POR CESANTES

Hasta anteayer el número de jefes de familias obreras notificados judicialmente para abandonar las habitaciones que ocupan, dentro del plazo de quince días, alcanzaba a 51.

Estas notificaciones habrían motivado algunas incidencias que no han adquirido hasta ahora consecuencias lamentables".

EL INCIDENTE EDWARDS-LEON

Una carta de los señores López y Maluenda.— En el Club Militar

Los señores comandante López y Rafael Maluenda han dirigido al capitán don Julio León, la siguiente comunicación:

"Santiago, Febrero 20 de 1922. —Señor capitán don Julio León. —Presente.

Estimado amigo:

Desde el momento en que pusimos en sus manos las actas con que se dió término a nuestra misión, y después de haber dado cuenta a usted de todo lo obrado en la carta que se insertó en la prensa de ayer, nuestra actuación en este incidente queda de hecho terminada, de manera que para sus posteriores resoluciones está usted en la más absoluta libertad.

Saludan atentamente a usted SS. SS. SS. y amigos.—(Firmados)—**Carlos López.—Rafael Maluenda.**"

El secretario del Directorio del Club Militar dirigió ayer una comunicación al capitán señor Julio León, en la que le manifiesta que, interpretando el sentir de la oficialidad del Ejército, le pide explique su actuación en el incidente con el diputado señor Ismael Edwards Matte.

El capitán señor León contestó esta comunicación, manifestando que rogaba no se hiciera ningún comentario hasta que él no diese término a las incidencias que se han suscitado últimamente.

Ambas comunicaciones fueron colocadas en la pizarra del Club.

CORRESPONDENCIA ENTRE MENORES

La Dirección de Correos dicta algunas disposiciones para restringirlas

La Dirección de Correos ha enviado una circular a las reparticiones del ramo en la que llama la atención a fin de restringir la correspondencia entre menores. A este respecto un diario de Rancagua dice lo siguiente:

"Lo que pasa en la actualidad en esta ciudad y también es probable que ocurra en las demás provincias, es que una enormidad de niños, tanto de uno como de otro sexo, particularmente los alumnos de colegios y liceos mantienen diaria correspondencia epistolar aprovechando el servicio de listas de correos.

Fácil es calcular los peligros que envuelve para la juventud particularmente para las niñas, esta libertad de que disfrutan en la actualidad, a espaldas de sus padres o tutores.

La medida tomada por la Dirección de Correos es sencilla y dará sus frutos. La orden consiste en no entregar las cartas de menores, sino pedirles su dirección para mandarlas dejar con el cartero".

CRONICA POLICIAL

SON APREHENDIDOS DOS DE LOS MALHECHORES QUE HICIERON EL SALTEO AL MOLINO SAN JOSE DE MELIPILLA

Feliz pesquiza de la Sección de Seguridad. — Se recuperan 80,000 pesos en joyas robadas en ese salteo

Los bandidos confiesan su delito y agregan haber asesinado a uno de los cómplices durante el reparto de las joyas y el dinero

El juez señor Villagra y su secretario se constituyen anoche en la Sección para interrogar a los bandidos.

El 1.o de Febrero del presente año, un grupo de bandidos armados de revólvers y carabinas, efectuó un audaz salteo en los alrededores de Melipilla, en el Molino "San José", de propiedad de los señores Vicente y Arturo Terregno.

Estos bandidos, llevando el rostro cubierto de antifaces, amedrentaron a la gente disparando sus armas con lo cual lograron realizar su objeto sin temor alguno.

El golpe lo habían estudiado tan bien que con el objeto de evitar una pronta persecución de la policía habían cortado hasta las líneas telefónicas que comunicaban el molino con el pueblo.

El salteo lo hicieron en forma tan audaz que las autoridades de Melipilla se alarmaron. El gobernador puso el hecho en conocimiento del Ministro del Interior en diversos telegramas y pidió la ayuda de los carabineros para aprehender a los malhechores.

LA SECCION DE SEGURIDAD SE PONE EN MOVIMIENTO

Tan pronto como la Sección tuvo conocimiento del hecho, inició las investigaciones. Sus más diestros agentes, dirigido personalmente por los jefes señores Dinator y Araneda Luco, pusieron especial empeño en descubrir el paradero de los bandidos y desde la fecha del salteo, trabajaron tenazmente en este sentido.

Mientras los carabineros y las policías trabajaban también por dar con el paradero de los malhechores, la Sección seguía diversas pistas, hasta dar con la que debía conducirla al éxito. Y con calma y paciencia esperó el momento oportuno para dar el golpe con toda seguridad.

De las investigaciones hechas por la Sección se supo que dos de los principales autores del robo se encontraban en Santiago y cuando éstos menos calculaban de que eran vigilados y perseguidos, se encontraron con que ya no podían huir, pues estaban fuertemente atados en la hábil red que les tendieron los agentes encargados de su persecución.

APREHENSION DE LOS BANDIDOS

Así las cosas ,los ayudantes de la Sección señores Armengol Poblete y Amador Lizama, decidieron dar el golpe. Acompañados de otros agentes, se dirigieron a la calle de San Diego esquina de Concepción, donde aprehendieron a Hilario Bastías Jerez, que resultó ser uno de los malhechores de la partida.

Aprehendido Bastías se dirigieron a Martínez de Rozas 4181, donde capturaron a Antonio Zúñiga Allende, otro de los bandidos, y poco después era también aprehendido Angel Jerez Oyarzún, en la Estación Central, individuo que aparece como posible encubridor.

Lograda la aprehensión de estos sujetos, que fué efectuada en el día Domingo, los jefes de la Sección señores Dinator y Araneda Luco, procedieron inmediatamente a interrogarlos con el objeto de dar con el paradero de las joyas robadas en el salteo al molino, joyas que estaban avaluadas en más de $ 80,000.

LOS BANDIDOS CONFIESAN SU DELITO

Después de oportunos y hábiles interrogatorios hechos por los jefes de la Sección, los bandidos Hilario Bastías y Antonio Zúñiga, confesaron ampliamente su participación en el salteo al molino San José, de Melipilla.

Expresaron los malhechores que en ese salteo se habían robado 1,000 pesos en dinero, un maletín conteniendo varias clases de joyas avaluadas en $ 80,000. Para efectuar el salteo pusieron un revólver en el pecho del señor Arturo Terregno, quien se vió obligado a entregar el dinero y señalar el lugar donde se encontraban las joyas.

Como el cajón donde se guardaba el dinero estuviese cerrado, el bandido Bastías, de un balazo hizo saltar la cerradura.

Mientras tanto los otros bandidos, uno de ellos apellidado Martínez, hacían una recogida general de especies valiosas.

El robo del dinero se efectuaba en la oficina del molino y luego después se hacía un registro en las demás casas y en el chalet.

LOS BANDIDOS RINEN Y ASESINAN A UNO DE LA COMPARSA

Continuando en sus declaraciones, los bandidos Bastías y Zúñiga manifiestan que después de efectuado el robo, iniciaron la retirada, cuidándose de no ser perseguidos.

En un lugar ya seguro procedieron a hacer el reparto, y como el bandido Martínez quisiera quedarse con una cuota mayor, el bandido Zúñiga trató de eliminarlo, consiguiendo su objeto, asesinando de un balazo a Martínez.

Entre los dos sobrevivientes fué más fácil el reparto del dinero y de las joyas, y una vez ya conseguido este objeto, se trasladaron a Santiago, donde debían asistir a un bautizo, sin calcular que los agentes encargados de su busca andaban muy cerca.

EL JUEZ DEL CRIMEN SE CONSTITUYE EN LA SECCION

Anoche, cerca de las ocho, el juez señor Andrés Villagra, acompañado de su secretario señor Roberto Cruz, se constituyó en la Sección de Seguridad.

Allí interrogó detenidamente a los reos, quienes después de declarar quedaron incomunicados.

Se encontraba también en la Sección el señor Vicente Terregno, quien se hallaba en Europa el día del salteo, pero que de regreso de su viaje, viene a reconocer las joyas que han sido recuperadas.

EL EXITO DE ESTA IMPORTANTE PESQUISA

Junto con la aprehensión de estos malhechores, los agentes encargados de la pesquisa, lograron también recuperar casi la totalidad de las joyas.

Esta feliz pesquisa se debe a la acción inteligente de los jefes de la Sección, señores Dinator y Araneda Luco, de los ayudantes señores Armengol Poblete y Amador Lizama, y de los agentes señores Manuel R. Molina, Juan Améstica, Ulises Vargas, Adolfo Meza, Eustaquio Canales, Luis Barrera y Romilio Gajardo, que coadyuvaron eficazmente a la aprehensión.

LA CUESTION INTERNACIONAL

LOS MINISTROS PLENIPOTENCIARIOS Y ENVIADOS EXTRAORDINARIOS A LAS CONFERENCIAS DE WASHINGTON

La intervención de Uruguay en la solución del problema del Pacífico

Se encuentran listos los mensajes por los cuales se solicita el acuerdo de la Comisión Conservadora para acreditar Ministros Plenipotenciarios y Enviados Extraordinarios a las conferencias de Washington a los señores don Luis Izquierdo y Carlos Aldunate Solar.

Para este fin se ha citado a la Comisión Conservadora de la Cámara de Senadores para el Jueves 23 de la presente semana.

PUBLICACIONES EN "LA PRENSA" DE NUEVA YORK

El Embajador de Chile en Washington ha comunicado al Ministerio de Relaciones Exteriores que el jefe de la Oficina de Informaciones de nuestro Gobierno en Nueva York, señor Félix Nieto del Río, ha publicado en "La Prensa" de Nueva York un interesante estudio titulado "El Tratado de Ancón ha sido y es la ley que regula las relaciones internacionales del Perú y Chile".

En ese estudio se refuta un artículo aparecido en el mismo diario, agresivo para nuestro país, obra del escritor y diplomático peruano don Aníbal Madrtua.

Ultimamente las informaciones cablegráficas de nuestro diario, relacionadas con la cuestión del Pacífico, se han referido a una posible intervención amistosa del Gobierno del Uruguay, sugerida por la República de Bolivia, con el objeto de enhebrar gestiones tendientes a admitir a Bolivia en el debate que próximamente se abrirá sobre aquel viejo e importante problema.

Según informaciones que hemos podido conocer últimamente, el Canciller señor Buero tendría ya redactada la contestación que se enviará a Bolivia sobre este asunto. En ella, declinaría el Uruguay aceptar la misión sugerida por la Cancillería del Altiplano, fundándose en que en cuestiones internacionales de tal naturaleza no cabe otra negociación que la directa entre los países afectados por ellas, y manifestando que es contraproducente la intervención de corporaciones o entidades extrañas a los pueblos que tienen entre sí tales problemas.

Se nos agrega que la Cancillería uruguaya ha dirigido ya a La Paz dicha nota-contestación.

FELICITACIONES A LAS AUTORIDADES DE TACNA

Entre el Ministro de Relaciones Exteriores y el Intendente de Tacna se han cambiado las siguientes comunicaciones:

"Intendente de Tacna.—Al reasumir mis funciones, quiero expresar a US. y por su intermedio a las autoridades y sociedad de esa provincia, mi más intensa gratitud por todas las atenciones de que se me hizo objeto durante mi estada en Tacna y Arica.

Me es también especialmente grato transmitir a US. mis mejores felicitaciones por la activa e inteligente labor que, en beneficio del interés nacional, US. desarrolla en la provincia de su mando y hacer extensivas estas felicitaciones a los jefes militares de la guarnición y a las autoridades del orden administrativo que cooperan eficazmente con US. en la creciente prosperidad de esas regiones. Saluda cordialmente a US.—**Ernesto Barros Jarpa**, Ministro de Relaciones Exteriores".

El Intendente señor Barceló dió la respuesta que sigue al anterior telegrama:

"Quedo profundamente reconocido por su telegrama. La provincia de Tacna guardará eterna gratitud por la visita del señor Ministro de Relaciones Exteriores, y muy especialmente por haber tenido la deferencia de venir a exponer ante sus habitantes el programa del Gobierno, en lo relativo al problema cuya resolución constituye la aspiración unánime de todos ellos. Puede V. S. estar cierto de que todas las autoridades cumplirán con sus deberes, y de que los chilenos de Tacna que—puedo asegurarlo a V. S.—forman la mayoría de la población, tendrán en el momento oportuno la satisfacción de consolidar definitivamente con sus votos el dominio de su patria sobre el territorio que habitan.— **Luis Barceló**, Intendente de Tacna".

"LA NACION"

LA MAYOR CIRCULACION
LAS MEJORES
INFORMACIONES

Agencias en Santiago

Portal Edwards 2748
Calle San Pablo 2530
Calle San Diego 1233

MINISTRO EN AUSTRIA

Queda redactado el Mensaje que nombra al señor don Manuel Rivas Vicuña

Ha quedado redactado el mensaje que deberá ser considerado por la Comisión Conservadora, citada para reunirse el Jueves próximo, que nombra Ministro Plenipotenciario de Chile en Austria, al señor don Manuel Rivas Vicuña, sin perjuicio de sus actuales funciones de miembro de la Delegación Chilena en la Liga de las Naciones y Enviado Extraordinario y Ministro Plenipotenciario de Chile en Suiza.

EJERCITO Y ARMADA

EL GOBIERNO INGLES OFRECE AL DE CHILE 12 VACANTES EN EL EJERCITO DE GRAN BRETAÑA

Por razones de economía, nuestro Gobierno no aceptará dicho ofrecimiento

Lista de los ciudadanos que deben prestar su servicio militar, durante el presente año, en el Regimiento Buin

Nota del Gobierno inglés

El Gobierno inglés ha enviado una comunicación a nuestro Gobierno, en la cual le ofrece 12 vacantes en las filas del Ejército inglés para que sean llenadas con algunos oficiales de Ejército chileno.

Debido a la mala situación económica del país, se nos ha informado, que el Gobierno no aceptará esa invitación.

Manifestación

En los comedores del Casino de Oficiales del Regimiento Cazadores, se llevó a efecto anoche, una comida íntima, con que los oficiales del Regimiento despedían a los tenientes señores Hernán Vial, Costabal y Fernando Lazcano, que han sido destinados a prestar sus servicios a otras reparticiones del Ejército.

Esta manifestación dió ocasión a los oficiales del Cazadores, para exteriorizar el sentimiento con que ven el alejamiento de sus compañeros.

Asistieron, además de los festejados, los oficiales de la unidad y algunas personas especialmente invitadas.

Agregado Militar mexicano

A fines del presente mes se embarcará con destino a Chile el agregado militar a la Legación de México en Chile.

Cadetes mexicanos

Se nos ha informado, que a principios del próximo mes de Marzo, llegarán a Santiago los cadetes del Colegio Militar mexicano, que vienen a Chile a continuar sus estudios, en nuestra Escuela Militar.

DESTINACION DEROGADA.—Ha sido derogada la destinación al teniente señor Fernández.

SOLICITUD DENEGADA.—Ha sido designada la solicitud presentada por los capitanes, señores Morales y Contreras en la que solicitaban un pago de gratificaciones.

ACEPTACION DE PROPUESTAS. —Se han aceptado las propuestas presentadas por la casa Castagneto, para proveer al Ejército de algunos útiles de imprenta.

SUSPENSION DE ASIGNACION. —Ha sido suspendida la asignación al sub-Intendente, señor Rodríguez.

IMPUESTO. — En la Oficina de Partes del Ministerio de Guerra, se encuentran los siguientes decretos expedidos por la Sección Pensiones y en los cuales los interesados deben pagar el impuesto de $ 1:

Espejo Vera Carlos, retiro;

Rivera de Almarza Amelia, montepío;

Piderit Jerez Ernesto, cambio de residencia;

Silva de Campos María Luz, devolución de descuentos.

PRESENTACIONES. — A la Comandancia General de Armas se presentaron en el día de ayer, el mayor don Estéban Camino; el capitán don Félix Valdés y los tenientes señores Gabriel Feliú, Victor Moreno, Antonio Tovarías, Francisco Ossa y Angel Lira.

SERVICIO MILITAR.—Damos a continuación parte de la relación de los ciudadanos nacidos en el año 1902 y que deben hacer su servicio militar en el presente año en el Regimiento Buin:

ESTUDIANTES UNIVERSITARIOS QUE ANTICIPAN EL SERVICIO

1.a Circunscripción

7832, López Medina Humberto, estudiantes, Independencia 866.

2.a Circunscripción

7402, Villavicencio Chaparro Carlos, estudiante, San Alfonso 1257.

3.a Circunscripción

9315, Rojas Silva Horman, estudiante, Dieciocho 604.

VOLUNTARIOS

1.a Circunscripción

7448, Echeverría Jerardi Luis, chauffeur, Dardignac 501.

3.a Circunscripción

5750 Rubio Godoy Alejandro, joyero, Carrera 568.

7561, Sepúlveda Canales Roberto, mecánico, Exposición 872.

SORTEADOS

1.a Circunscripción

5293, Aliaga Valenzuela Luis, electricista, Agustinas 829.

5297, Alvarado Mena Raymundo, mecánico, Fariña 420.

5447, Arias Navarro Héctor, fotógrafo, Santa Filomena 20.

5659, Allende Allende Alfredo, gráfico, Recoleta 715.

5825, Aguilar Navarro Javier, empleado, Avenida La Paz 590.

5830, Alfaro Santander Pablo, zapatero, Santa Filomena 290.

6165, Aguirre Vicencio Carlos, cerrajero, Recoleta 1490.

6202, Aguirre Henríquez Fernando, empleado, Recoleta 538.

6399, Arancibia Morales Carlos, estudiante, Independencia 1050.

6590, Araneda Cabezas Jeremías, estudiante, Independencia 1438.

7088 Alvarez Correa Tomás, pintor, Monserrat 9.

7579, Aravena González Eduardo, carpintero, Pío IX 114.

7748, Alvarez Bórquez Wenceslao, empleado, Estado 194.

7772, Avila González Augusto, empleado, Maruri 829.

5174, Becerra Padilla Leonidas, empleado, Dardignac 211.

5824, Bórquez Rubio León, empleado, M. Rodríguez 54.

5944 Baeza Bello David, estudiante, Santa Lucía 260.

6094, Barros Escobar Eduardo, empleado, Huérfanos 1175.

6371, Burgos Oyarce Ismael, empleado, Cotapos 1195.

6524 Brown Eade Arturo, empleado, Matucana.

6739, Bravo Espinosa Agustín, carpintero, Avenida Chile 931.

7515, Briones Troncoso Ramón, empleado Olivos 682.

7539, Batahona Torrealba Manuel, comerciante, Recoleta 792.

5075, Cáceres Aldunate Rubén, empleado, Dardignac 503.

5325, Covarrubias Benítez Francisco, empleado, Carrión 1892.

5470, Castillo Segura Manuel, cortador, Rosario 990.

5748, Corrales Mardones Abelardo talabartero, Buenos Aires 305.

5837, Cordero Moreno Luis, empleado, San Pablo 930.

5902, Cresta Silva Eduardo, estudiante, Martínez de R. 3059.

6201, Cruz Ruz Eduardo, empleado, Andrés Bello 341.

6713, Chaparro Luna Juan, empleado, Loreto 289.

6726, Carilas González José, pintor, Recoleta 470.

6891, Concha Soto Manuel, empleado, Estado 239.

7128, Chacón Allende Augusto, estudiante, Bella-Vista 873.

7425, Chandía Cuadra José, pintor, Escanilla 604.

7687, Correa Guerrero 2.o, chauffeur, Rosal 350.

7761, Carvajal Venegas Melchor, empleado, Huérfanos 1139.

7944, Carrasco Barraza 2.o, agricultor, Recoleta 685.

5207, Díaz Montiel Pánfilo, tapicero, A. Legua 10.

5820, De la Cuadra de la Cuadra Nibaldo, estudiante, Dardignac 565.

6538, Donoso Ramírez Manuel, empleado, M. de Rozas 2926.

6460, Domínguez Suterland Luis, zapatero, Andrés Bello 542.

6268, Donoso Lara Oscar, encuadernador, Maruri 210.

5086, Eskiaffo Tobar Juan, empleado, Escanilla 1441.

6650, Espinoza Cabrera Ernesto, electricista, Robles 980.

7015, Enseley Villavicencio Osvaldo, empleado, Rosario 1085.

7820, Elgueta Azócar Benjamín, comerciante, Salas 262.

7903, Etchart Monjé Martín, empleado, Rosas 948.

4942, Flores Salinas Neftalí, empleado, Balmaceda 717.

5269, Flases Vargas Luis, zapatero, Vivaceta 533.

5261, Fontt Villalobos Germán, zapatero, Independencia s|n.

5828, Fayet Lufey Ernesto, mecánico, Bella-Vista 889.

6091, Fabio González Germán, empleado, Ahumada 16.

6252, Fuenzalida Correa Enrique, empleado, Balmaceda 687.

6320, Frías Vergara Antonio, empleado, Independencia 355.

5089, González Ortega Fidel, estudiante, Lillo 554.

5305, Gómez Guerra Luis, peluquero, Independencia 16.

5709, Gatica Gatica Juan.

6060, González González Tulio, estudiante, Catedral 1325.

6659, Garrido Cardemil Oscar, empleado, Nataniel 956.

7269, Goycolea Espe Manuel, estudiante, Compañía 1245.

7645, Godoy Cornejo Luis, panadero, Sama 1250.

7382, Gutiérrez Cueto Carlos, mecánico, Purísima 251.

7914, Garrido Norambuena Efraín, gásfiter, Picarte 327.

5173, Herrera González Guillermo, comerciante, Teatinos 925.

5385, Hurtado Salas Javier, estudiante, A. Barroso 260.

5952, Henríquez Valdés Manuel, comerciante, Avenida Rosario 990.

6100, Huidobro Ruperto, empleado, Manzano 728.

6700, Infante Yávar Roberto, estudiante, Rosas 1408.

7054, Ibarra Reyes Heriberto, empleado, Salas 380.

7201, Yrarrázaval Jaraquemada Eduardo, empleado, Merced 488.

7589, Iturra Valdebenito Humberto, empleado, Vera 548.

6144, Jiménez Gutiérrez Segundo, comerciante, Dardignac 127.

6427, Jiménez Cerda Alfonso, empleado, Independencia 840.

7455, Jiménez Chacón Juan de D., encerador, Independencia 361.

8163, Kausen Schneider Teodoro, estudiante, Compañía 3129.

5467, La Paz Astorga Guillermo, estudiante, Bellavista 190.

5945, Lima Moyano Carlos, empleado, Recoleta 1009.

6290, Latorre González Osvaldo, carrocero, Dardignac 259.

6562, Labra Vera Adolfo 2.o, empleado, Maturana 1136.

7194, Lizama Tamayo Manuel, empleado, Purísima 151.

7210, Leiva Avila Guillermo, panadero, Ibáñez 329.

7484, León López Demetrio, empleado, Hospital San Vicente.

5146, Martínez Martínez Eleuterio, empleado, Independencia 763.

5390, Marchant Luis A., estudiante, Picarte 288.

5541, Martínez Zúñiga Víctor, empleado, Rosas 1320.

5763, Matus Luengo Armando, empleado, Pinto 1299.

5798, Martínez Gajardo Guillermo, empleado, Puente 1040.

AYER SON PUESTOS EN LIBERTAD INCONDICIONAL EL OFICIAL DE POLICIA Y LOS GUARDIANES QUE SE ENCONTRABAN INCOMUNICADOS EN LA CARCEL A CAUSA DEL ROBO DE LA CALLE HUERFANOS

El salteo de La Granja. — Un homicida preso. — La estafa a la Casa Fonk y Cía.

El incendio de la calle San Diego. — Las fajas de impuesto falsificadas

La pérdida de boletas y libramientos. — La banda de tenebrosos. — Un robo de copas de plata

El salteo de La Granja

La policía de Puente Alto, que logró dar con los autores del salteo verificado últimamente en La Granja, donde fué alevosamente asesinado el comerciante don Marcelino Alwin, recogió ayer las armas de que se sirvieron los bandidos para llevar a efecto el salteo.

Las armas fueron recogidas por el comandante de la policía de Puente Alto, don Braulio Monreal, en un sitio cercano a la Fábrica de Papel, en el interior de una zarzamora.

Se encontraban además conjuntamente con las armas una sobrecama y una manta.

Esas armas habían sido ocultadas por Juan Zúñiga, compañero de los malhechores.

Los bandidos, que son Vicente Pardo, Justo Pastor Jiménez y Nemesio Arenas, se encuentran recluídos en la Cárcel.

Aprehensión de un homicida

En nuestra edición de ayer dimos cuenta de haber sido encontrado en un solar de la calle Nataniel, Angel Varela, que presentaba siete heridas a cuchillo en el costado izquierdo.

La Sección de Seguridad practicó serias investigaciones, con el fin de dar con el paradero del culpable, logrando aprehender a Julio Mora.

Este individuo fué conducido a la Asistencia Pública, donde agonizaba el herido. Aquí Mora confesó ser el autor de las puñaladas, en presencia de varias personas.

Mora es conocido entre los criminales con el apodo del "Bebé".

El incendio de la calle San Diego

El propietario de la bodega de carbón y leña, incendiada el Domingo en la tarde en la calle de San Diego número 1460, que había sido detenido el mismo día del siniestro, prestó ayer una extensa declaración.

Una vez terminada su declaración, pasó a la Cárcel, incomunicado.

La estafa a la Casa Fonck y Cía.

En nuestra edición de ayer informamos a nuestros lectores de la estafa cometida a la casa Fonk y Cía., y la cual aparecían como culpables Antonio Torres, Guillermo Lárenas y Carlos Rubio.

Estas personas que habían sido detenidas e incomunicadas en la Sección de Seguridad, fueron interrogadas por el juez de turno señor Villagra.

Terminadas las declaraciones, este magistrado dió orden que fueran recluídos en la Cárcel, incomunicados.

La pérdida de boletas y libramientos en el 4.o Juzgado Civil

El Ministro señor Avalos continuó ayer trabajando en el sumario que instruye por la pérdida de boletas y libramientos en el 4.o Juzgado Civil.

Ayer fué llamado a declarar el secretario del primer Juzgado Civil señor Martín Lira.

También se les tomó declaración a los señores Ugarte, Acuña y Alessio.

Han sido citados para declarar en este mismo sumario, tres señores jueces en lo civil y dos secretarios de esos mismos tribunales.

Sobre las fajas de impuesto falsificadas

Informamos ayer que el comerciante don Evaristo Torres había denunciado a una mujer que le había ofrecido vender una partida de cajetillas de cigarros, las cuales llevaban fajas de impuesto falsificadas.

El inspector de Impuestos Internos señor Alberto Gormaz, nos escribe manifestándonos que no hay falsificación de fajas de impuesto, sino fabricación clandestina de cigarrillos, a los cuales se les aplica marquillas robadas a distintas fábricas y fajas de impuesto **legítimas**, pero ya usadas en otras cajetillas de cigarrillos, defraudando así al impuesto fiscal.

Por otra parte, la detención de la vendedora clandestina ha sido provocada por la Inspección de Impuestos Internos, persiguiendo el esclarecimiento de un fraude contra el impuesto fiscal sobre tabacos.

La banda de tenebrosos

En días pasados publicamos una amplia información, dando cuenta de las pesquisas realizadas por la Sección de Seguridad de Valparaíso, que había logrado aprehender en ese puerto a dos tenebrosos que estaban relacionados con la banda de Santiago.

Esos tenebrosos, contra los cuales se había dado orden de prisión, fueron detenidos en Valparaíso por el jefe de la Sección de Seguridad, señor Peralta.

Traídos a Santiago, el juez señor Orrego los interrogó en el día de ayer remitiéndolos después a la Cárcel en el carácter de incomunicados.

Se descubre un robo.— Se aprehende a su autor

Hace algunos días se dió cuenta que se había efectuado un robo en el Club Inglés, de cinco copas de plata avaluadas en varios miles de pesos.

Correspondió hacer las investigaciones a la 3.a inspectoría, la que ordenó hacerse cargo del trabajo a uno de sus mejores agentes.

Después de algunas activas gestiones, el agente logró descubrir al autor del robo que resultó serio Ernesto Martínez Barros, quien fué puesto a disposición de la justicia.

El juez, que entiende la causa, ordenó remitirlo a la Cárcel estrictamente incomunicado.

El garito de la calle Romero

El Sábado en la noche, el ayudante de la Sección, don Pedro Tapia, acompañado de varios agentes, practicó un allanamiento en la casa de Raúl Moreno, Romero 2914.

Sobre este allanamiento dimos amplios detalles en nuestra edición del Domingo último.

El juez señor Villagra les tomó ayer una extensa declaración, después de la cual fueron puestos en libertad los detenidos.

Los incidentes de Maipú

Las personas que se encuentran detenidas por los incidentes de Maipú, acusadas por algunas irregularidades cometidas en un sumario, permanecen aún incomunicadas.

Un maletín con $ 1,200

La señora Josefina Duprés dió cuenta a la 1.a Comisaría que en el auto de Eduardo Leiva dejó olvidado un maletín conteniendo en dinero $ 1,200 y otras especies.

EL ROBO EN LA CALLE HUERFANOS 1515

Ayer son puestos en libertad incondicional, por no haber méritos en su contra, el inspector señor Ramírez y los guardianes Méndez y Parada, que permanecían detenidos en la Cárcel

En diversas ediciones anteriores hemos estado dando cuenta del sumario que instruye el juez don Carlos Orrego, sobre el robo de joyas y dinero efectuado en la calle de Huérfanos 1515, residencia de la familia Pereira Iñíguez.

Habíamos informado también de que la Prefectura había ordenado iniciar un sumario administrativo en la 3.a Comisaría, donde era telefonista el autor del robo, con el fin de descubrir si ese empleado pudo tener cómplices.

Durante la tramitación de ese sumario se ordenó la detención e incomunicación del inspector don Armando Ramírez Prado y de los guardianes Juan Méndez y Manuel Parada.

Posteriormente, estos empleados policiales eran puestos a disposición del juez señor Orrego, quien, después de oirlos, los envió a la cárcel incomunicados.

Durante la incomunicación de estos empleados de policía siguió su curso el sumario que tramitaba el juez y ayer tomó nuevas declaraciones, tanto al telefonista, como al cuidador de la casa de la familia Pereira y a los demás inculpados.

El oficial señor Ramírez, sobre quien recaían sospechas de estar complicado en este robo, logró dejar completamente establecida su inocencia y comprobó su honorabilidad con numerosos testigos.

Convencido el tribunal de que tanto el oficial señor Ramírez como los guardianes Méndez y Parada nada tenían que ver en este robo y, que sólo por una desgraciada circunstancia aparecían mezclados en este asunto, ordenó ayer la libertad incondicional de estas personas.

Bienes nacionales de Cartagena

SE GESTIONA LA RESTITUCION DE BIENES NACIONALES OCUPADOS INDEBIDAMENTE POR PARTICULARES

Un grupo de prestigiosos vecinos de Cartagena, hace gestiones para que las autoridades respectivas, exijan la restitución de los bienes nacionales de uso público, que se dice están ocupados indebidamente por particulares.

Se nos informa, que, con la ocupación de estos bienes, se irroga perjuicios de consideración a ese balneario, que se ve privado de extensiones de terrenos y playa que bien podrían destinarse a calles y paseos.

Según la Ley de Régimen Interior, el Gobernador departamental, en caso de resistencia de los ocupantes, deberá requerir del Ministerio Público, que entable las acciones judiciales correspondientes.

Accidentes ferroviarios

En la Dirección de Ferrocarriles se han recibido las siguientes comunicaciones:

Providencia.—Saliendo de esta Estación el tren 188 a cargo del conductor E. Cornejo, se desrieló la máquina N.o 400, volcándose e interrumpiendo la línea.

—Concepción.—Anoche se produjo un derrumbe en el ramal a Tomé interrumpiéndose el servicio hasta las 11.30 de la noche.

BOX

EL MATCH DEL PROXIMO SABADO EN EL HIPODROME CIRCO

Víctor Contreras-Luis A. González

Las peleas en los Centros de Box

En el Circo Very Strong

Otras noticias

SOLICITADA.—Hemos recibido: "Señor Redactor de la Sección Box de "La Nación" —Presente.

Muy señor mío:

En la edición de "El Mercurio", del día 19 del actual, he visto reproducido en la Sección Box un artículo que yo había enviado a una revista deportiva de la capital.

Mucho me extraña, señor Redactor, que un diario, el mencionado, se apropie de inserciones de otros periódicos y no tenga la hidalguía de declarar su procedencia. Ya que no solicitó la autorización correspondiente de la revista que lo publicó, debía, por lo menos, no hacerlo aparecer como de sus redactores.

Lo saluda con toda atención, agradeciéndole la publicación de estas líneas S. S. S.—(Firmado).—Pedro A. Musset".

CONTRERAS CONTRA GONZALEZ EN 10 ROUNDS.— En el espacioso Circo Hippodrome ha de efectuarse el próximo Sábado un interesante match de box a diez rounds entre los conocidos pugilistas de peso medio liviano, Víctor Contreras y Luis A. González, que ya en tantas ocasiones han demostrado poseer condiciones especiales de hombres de ring.

Convencidos ambos de que este encuentro les marcará la senda del campeonato que tanto ambicionan, se entregaron tan pronto pusieron su firma en el contrato, a un severo entrenamiento. Así, Contreras, bajo la dirección de Manuel Sánchez, ha agregado a sus características de dureza y valentía como también espíritu combativo, una rapidez asombrosa, cualidad ésta que era la que le faltaba para completar su personalidad de boxeador.

Por su parte, Luis A. González ha ido al gimnasio Zúñiga y allí con Romero, Fernández y la dirección del conocido manager, ha desarrollado un training tan de primer orden que le presenta como al favorito del Sábado, si es que Contreras no se hace presente con sus terribles golpes y produce el K. O. del pupilo de Zúñiga.

Buenos preliminares completarán el programa del Sábado, programa que organiza la Empresa Taginí, cuya sola enunciación evita mayores comentarios favorables al espectáculo mismo.

LAS PELEAS DE MAÑANA EN EL CENTRO MURILLO REYES.— Como se ha venido anunciando mañana impostergablemente se llevará a efecto el beneficio en honor de Arturo Torres. Entre los números sobresalientes del programa figuran dos match de fondo, uno entre Baltazar Olivares y Adolfo Acosta a 8 rounds, y el otro entre Juan Salas y Humberto Gutiérrez, a 6 rounds.

Mañana se publicará el programa completo de esta fiesta, que promete ser de lo más brillante.

VERY STRONG. — Con dos interesantes preliminares empezará el espectáculo boxeril que ofrece la empresa Jáuregui. El primero del programa está a cargo del joven aficionado Arturo Santiago, quien tendrá como competidor a Oscar Olivares, campeón peso gallo del Centro Hernán Alessandri. El segundo preliminar a cargo de José Pasten y Francisco Acevedo, los que pelearán cuatro rounds. La pelea de fondo es a diez rounds, entre los conocidos profesionales Delfín Díaz y Luis Vidal, como se ve el programa es muy interesante, donde actuarán muchachos de reconocidos méritos.

Las entradas son a precios populares, costando la galería un peso.

A. MARTINEZ-E.MOURGUES. — Han firmado contrato de pelea para el 4 de Marzo los excelentes aficionados del peso medio, señores Augusto Martínez, campeón del Lord Cochrane y el científico aficionado particular, señor Enrique Mourgues.

El local de la pelea será el teatro Carlos Concha, Pedro Lagos esquina de Lord Cochrane.

JOSE LEVI BOXIN CLUB.— El Miércoles próximo se llevará a efecto, en el local de este centro, uno de los encuentros más importantes de la temporada, entre Oscar Mery y Elías E. Vera, que ya sus condiciones son bien conocidas del público. El contrato es a 6 rounds.

CLUB SPORT MATADERO.— El próximo Domingo se llevarán a efecto 4 interesantes peleas en este local situado en San Francisco, al final de la línea de tranvías N.o 24, con el siguiente programa:

Segundo García y Luis Zegers, 5 rounds.

Aníbal Ramírez y Luis Núñez, 5 rounds.

Carmelo Núñez y Segundo Lizama, 5 rounds.

Match de fondo, desempate a 8 rounds entre los excelentes boxeadores del Manuel Mackenna, José Castillo y Germán Silva.

VICTOR MADRID v. JULIO GONZALEZ. — Han firmado contrato de pelea a diez rounds los boxeadores antes nombrados. Esta pelea se efectuará el 24 del presente en la velada en honor del profesor del José Miguel Carrera, señor Luis Gómez, que en su última pelea en Valparaíso tuvo la quebradura de un dedo. En esta velada tomarán parte los siguientes pugilistas: entre ellos figuran Luis Vicentini, Duque Rodríguez, Felipe Moran, Humberto Guzmán, Wenceslao Duque Rodríguez, A. Molina, Corona, J. Soto, Sánchez, R. Hernández, F. Cárdenas, Ramírez y Santos Lagos, que pelearán la semi-fondo a 8 rounds. En esta pelea se designó referee al señor Willie Murray y en la de fondo a don Ventura Debezi.

CENTRO SPORTIVO GREGORIO SANTA CRUZ.—Este conocido Centro llevará a efecto el Sábado 4 de Marzo una gran velada literario-musical y boxeril en honor y beneficio del aplaudido Petit Chaplin. En esta fiesta tomarán parte los mejores aficionados al teatro; el cuadro teatral Roxane presentará los mejores números de su repertorio.

Se cita por orden del señor presidente a los señores Armando Godoy y Heriberto Toro para hoy de 7 a 9 P. M.

Cítase a los señores socios que deseen tomar clase para el Miércoles 22 a las 8 1|2 P. M., en nuestro local: Rosas 3052.

CENTRO SPORTIVO QUINTIN ROMERO.— No se le acepta el desafío que el señor Enrique Mourgues, del Centro Sportivo Lord Cochrane, envió a este Centro, por no haber su peso.

ATLETICO LOS PUMAS B. C.— Cítase a junta general extraordinaria para hoy a las 9 P. M.

CENTRO DEPORTIVO LORD COCHRANE.— Cita a sus socios para hoy a las 8 P. M., en su local de costumbre.

CENTRO GARIBALDI B. C.—Cítase a sesión para mañana a las 8 1|2 P. M., por haber asuntos importantes que tratar:

Local de costumbre.

CENTRO DEPORTIVO GLADIADOR.—Cita a junta general para hoy a las 5 P. M., en el local de costumbre.

CENTRO "LUIS E. BERNAL" B. C.—Se cita a reunión general para hoy, a las 9 P. M. San Pablo N.o 4298.

DESAFIOS.—Horacio Lobos, desafía a los de su peso (41 kilos).

Bases: Centro Garibaldi 772.

—El Garibaldi B. C., acepta el desafío lanzado por el señor Enrique Mourgués, del Cochrane B. C., en las condiciones que desee. Secretaría: Garibaldi 772.

—El particular Pablo Urbina, desafía a todos los aficionados de 46 kilos.

Bases: Grajales 1970.

—Oscar Herrera, de 48 kilos, del Quintín Romero, desafía a todos los aficionados de su peso del "Lord Cochrane B. C.".

Bases: en Sargento Aldea N.o 971, los días Miércoles o Viernes, de 7 a 8 P. M.

—Domingo Sánchez, particular, desafía al señor Juan Moraga, en las condiciones que desee.

Bases: Cuevas 1323.

—Humberto Moncada, aficionado de este Centro, de 62 kilos, desafía en las condiciones que desee al señor José Miguel Gamboa, campeón del Club Hípico.

Bases: Independencia 1176. Hora: de 8 a 10 P. M.

—Alfonso Carrasco, de 39 kilos, (particular), desafía al señor Julio Castillo a un match de box en las condiciones que él desee.

Bases: Esmeralda 757.

—Adán Torres, del Garibaldi B. C., desafía al señor Carlos Toro, de Carabineros, en las condiciones que él desee.

Bases: Garibaldi N.o 772.

—Manuel González, del Garibaldi B. C., desafía al señor Manuel Poblete, en las condiciones que él desee.

Bases: En Garibaldi N.o 772.

—Leopoldo Cazenave, desafía al señor Mariano Valiente a un match, en las condiciones que desee.

—El aficionado Guillermo Villota, particular, de 54 kilos, desafía al señor Oscar Román, del Raat Recoleta B. C.

Bases: Buenos Aires 805.

—Nabor Reguena, aficionado del Maipú Boxing Club, acepta el desafío lanzado por el señor Baudilio Casanova, del Ricardo Lyon.

Bases: Dolores 481, de 8 a 9 P. M.

—Oscar Gajardo, del Maipú Boxing Club, desafía a todos los aficionados del Ricardo Lyon Boxing Club.

—Eliecer Ortega, desafía a un match de 10 a 15 rounds, al vencedor de la pelea del próximo Sábado, entre Víctor Contreras y Luis A. González.

Al mismo tiempo desafía a los vencedores de las peleas efectuadas el Sábado pasado en Valparaíso y Viña del Mar, Nicanor Rojas y Manuel Bastías.

—Oscar García, aficionado, desafía a un match de box al señor Jaime Tohá, en las condiciones que desee.

Bases: con mi representante, don Nicomédes Moreno. Huérfanos 1056.

FARO
CIGARRILLOS
20 cts. PAQUETE

COCHES PARA GUAGUAS

Recibimos gran surtido, plegables y de cuna, precios muy convenientes.

Casa Moletto

CATEDRAL 2202, ESQ. MATURANA — TELEFONO 2166

F-21

Bodegas Agrícolas

DE

ROMULO GONZALEZ & Cia.

(EX-JEFE BODEGA DE PRODUCTOS SEÑORES BESA y Cia., VALPARAISO)

Calle 12 de Febrero N.o 212.—Teléfono Inglés.—Valparaíso

Ofrecemos espléndidas bodegas para la recepción de sus productos a bodegaje o en consignación.

Bodegas espaciosas bien-ventiladas, libres de ratones, gorgojos y polillas. Seriedad y competencia, siendo atendidos por su propio dueño.

Garantizamos peso de nuestras romanas y la buena conservación de los productos, dando toda clase de facilidades para uniformidad de tipos.

Por bodegaje de grandes partidas haremos precios convencionales.

LUIS OVANDO y Cía.
CAMBIO DE MONEDAS
HUERFANOS N.o 1040 - Teléf. Inglés 1451

INDUSTRIAS Y COMERCIO

CAMBIOS BANCARIOS DE AYER

PLAZAS	CHILE		ESPAÑOL		ANGLO S. A.		NAC. CITY		GERMANICO		LOND. y RIO		FRANCES	
	90 d/v.	Vista	90 d/v.	Vista	90 d/v.	Vista	90 d/v.	Vista	90 d/v.	Vista	90 d/v.	Vista	90 d/v.	Vista
LONDRES	41.50	42.00	40.90	41.40	40.90	41.40	......	41.40	40.90	41.40	40.90	41.40	40.90	41.40
PARIS	0.86¾	0.86¼	......	0.87¼	0.86¼	0.87⅛	......	0.86¼	......	......	0.86¼	0.87	0.85¾	0.86½
HAMBURGO	......	......	......	0.04.51	....	0.0.4.73⅓	......	0.0.4.45	......	0.0.4.50	......	0.04¾	......	0.04.37
NUEVA YORK	......	9.58½	......	9.45	......	9.45¼	......	9.40	......	9.56	......	9.44½	......	9.43
ESPAÑA	1.50½	1.53¼	......	1.51	......	1.51	......	1.50¼	......	1.53	......	1.52	......	1.50¾
ITALIA	0.47½	0.48¼	......	0.47½	......	0.47½	......	0.47¼	......	0.48	......	0.46½	......	0.47½
REPUBLICA ARGENTINA	......	3.57½	......	3.48	......	3.47	......	3.48¾	......	3.52	......	3.52½	......	3.50¼
AMBERES	......	......	......	0.82¾	......	0.82⅞	......	0.82.65	......	......	......	0.80½	......	0.82⅛
SUIZA	......	......	......	1.86	......	1.85½	......	1.84¼	......	1.87	......	1.87¾	......	1.85
HOLANDA	......	......	......	3.59¼	......	3.61½	......	3.57½	......	3.64	......	......	......	......
SUECIA	......	......	......	......	......	2.54¾	......	......	......	......	......	......	......	......
VIENA	......	......	......	......	......	......	......	......	......	0.0.05	......	......	......	......
BOLIVIA	......	......	......	......	......	......	......	......	......	......	......	......	......	2.47

CAMBIO BANCARIO: $ 41.50 — COMERCIAL: $ 41.20

1 DOLAR $ 9.58 1|2; 1 FRANCO $ 0.86 3|4; 1 MARCO $ 0.04.51; 1 PESETA $ 1.50 1|2; 1 LIRA $ 0.47 1|2; 1 NACIONAL ARGENTINO $ 3.57 1|2

PREMIO DEL ORO: 215 o|o

BOLSA DE COMERCIO

Movimiento

Con pequeña actividad y muy poca animación se desarrollaron las ruedas de ayer en el mercado bursátil.

Entre las acciones transadas en rueda figuran con preferencia los conformes anotados en Huanuni, Tres Puntas, Minera e Industrial y Cervecerías, siendo insignificante los negocios realizados sobre bonos hipotecarios.

Por lo que respecta á los precios el mercado se mostró flojo, traduciéndose esta flojedad en la baja de la casi totalidad de los títulos, afectando en forma sensible, en especial, a todos los papeles mineros y algunos salitreros, industriales y ganaderos.

Las acciones bancarias y bonos acusaron firmeza.

OPERACIONES DE AYER

1.a rueda

100000 Caja 7-1, 90 1|2.
20800 Hip. 8-1, 97.
50 Gas, 44 1|4.
100 Chacaltaya, Marzo 9, 16 3|4
19000 Caja 8-1, 98.
360 Vacas, Marzo 9, 7 1|2.
18 Gas, 44 1|2.
100 Español, 152.
400 Puntas, Marzo 9, 30.
200 Disputada, Marzo 9, 48.
300 Disputada, Feb. 23, 48.
300 Disputada, Marzo 9, 48 1|4.
500 Nueva Elqui, Marzo 9, 36.
300 Lastenia, Marzo 9, 38.
3000 Caja 8-1|2, 97.
300 Dones, Marzo 9, 18 1|4.
400 Minero, Marzo 9, 46 1|2.
38000 Caja 6-1, 88.
400 Huanuni, Marzo 9, 85.
500 Caupolicán, Marzo 9, 5 1|4.
50 Gas de Santiago, 44 1|4.
700 Elqui, Feb. 23, 35 1|2.
500 Minera, Marzo 9, 46 3|4.
100 Huanuni, Marzo 9, 86.
200 Puntas, Marzo 9, 28 1|2.
100 Minera, Marzo 9, 46 3|4.
290 Araca, Marzo 9, 70.
29 Cervecerías, Marzo 9, 33.
400 Huanuni, Marzo 9, 84.
15000 Caja 7-1, 90 1|4.

2.a rueda

871 Cervecerías, Marzo 9, 33.
20 Gas de Santiago, 44 1|2.
291 Banco Chile, 192.
1200 Disputada, Marzo 9, 49.

PRECIOS DE COMPRADOR O VENDEDOR AL TERMINAR LAS RUEDAS

TITULOS	COMPRADOR Cantidad	COMPRADOR Precio	VENDEDOR Cantidad	VENDEDOR Precio
BONOS				
Caja Hip. 7-1 (año 1907)	4,000	92	....	....
Caja Hip. 7-1	30,000	90	36,000	90½
Caja Hip. 8-1 (año 1913)	4,000	98½	....	....
Caja Hip. 8-1	12,000	97⅞	30,000	98
Garantizador 8	....	....	2,000	78
Banco Hip. 7-1	100,000	91	....	....
Banco Hip. 8-1	....	....	3,000	97
Municipio, Priv. Dic. 8	1,000	86	1,300	90
BANCOS				
Chile	125	192	....	....
Español de Chile	100	152	6	151
Garantizador de Valores	30	12	....	....
Nacional	420	61	100	61½
MINERAS				
Araca, Febrero 23	200	69½	....	....
Arauco, Marzo 9	....	....	1,000	2⅞
Caylloma, Marzo 9	....	....	1,500	5½
Chacaltaya, Marzo 9	100	16¾	....	....
Disputada, Marzo 9	....	....	200	49
Disputada, Febrero 23	100	48½	....	....
Gatico, Marzo 9	....	....	500	13¾
Huanuni, Marzo 9	100	84	100	85
Llallagua, Marzo 9	....	....	200	338
Minera e Ind., Feb. 23	....	....	100	46½
Nueva Elqui, Febrero 23	200	35½	....	....
Nueva Elqui, Marzo 9	100	36	200	36¼
Oruro, Marzo 9	....	....	100	24½
San Bartolo, Febrero 23	....	....	200	19
Santo Cristo	....	....	100	15½
San José Oruro A, Marzo 9	....	....	500	10
Tocopilla, Marzo 9	....	....	200	97
Totoral	....	....	400	7
Tres Puntas, Marzo 9	100	28	400	28½
Vacas, Marzo 9	500	7½	1,000	7⅝
SALITRERAS				
Antofagasta, Febrero 23	400	53	200	53½
Antofagasta, Marzo 9	200	53½	....	....
Chilena, Febrero 23	....	....	200	17
Dones, Febrero 23	200	18	....	....
Dones, Marzo 9	....	....	300	18¼
Lastenia, Marzo 9	200	37½	500	37¾
GANADERAS				
Tierra del Fuego	....	....	100	100½
Tierra del Fuego, Febrero 23	500	100	....	....
INDUSTRIALES				
Cemento Melón	100	28	....	....
Cervecerías, Marzo 9	100	33	21	32½
Gas de Santiago	50	44¼	5	44½
Laboratorio Chile	12	73	....	....
Penco, Febrero 23	100	48	....	....
Viñas, Marzo 9	500	38¼	600	38¾
DIVERSAS				
Vapores, Febrero 23	100	72	....	....
Tattersall	100	100	....	....
Telégrafo Comercial	139	45	....	....
PETROLIFERAS				
Rafaelito, Febrero 23	....	....	200	9
CIERRE A LAS 5 P. M.				
Cambio	....	41	....	41.20
Oro	....	215	....	214.50
Libras por oro	....	12.70	....	12.90
Llallagua, Marzo 9, transacción	....	335	....	....
Disputada, Marzo 9, transacción	....	48¾	....	....
Nueva Elqui, Febrero 23	....	....	....	35½
Oruro, Febrero 23	....	....	....	23
Antofagasta, Marzo 9	....	....	....	53½

Limpia la Cuchillería con Prontitud y Facilidad

Tanto los cuchillos, como los tenedores y demás utensilios de acero se conservan limpios y brillantes usando siempre el

SAPOLIO

Exíjase que en cada paquete aparezca el nombre de SAPOLIO.

ENOCH MORGAN'S SONS CO.
Los Unicos Manufactureros
Nueva York, E.U.A.

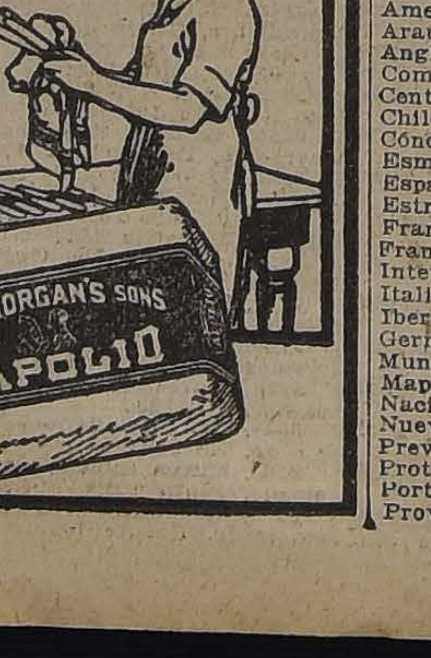

OPERACIONES EN VALPARAISO

1.a rueda

700 Dones, Feb. 23, 18.
700 Dones, Marzo 9, 18.11.
100 Schwager, Marzo 9, 74.
700 Vacas, Marzo 9, 7 5|8.
100 Minera, Feb. 23, 47.
50 Fuegos, 101.
200 Minera, Marzo 9, 47 1|4.
1000 Caylloma, Marzo 9, 5 1|4.
200 Caylloma, Feb. 23, 5 1|4.
500 Llallagua, Feb. 23, 344.
500 Llallagua, Marzo 9, 346.
2200 Gatico, Feb. 23, 13 1|2.
2200 Gatico, Marzo 9, 13 5|8.
800 Peñón, Feb. 23, 20 1|2.
800 Peñón, Marzo 9, 20.62.
200 Viñas, Marzo 9, 38 1|2.
2400 Lastenias, Marzo 9, 38 1|2.
200 Gatico, Marzo 9, 13 1|2.
100 Minera, Marzo 9, 47.
700 Lastenias, Marzo 9, 38 1|4.
900 Lastenias, Feb. 23, 38.
100 Fuegos, Feb. 23, 100 1|2.
200 Vacas, Feb. 23, 7 1|2.

2.a rueda

1000 Antofagasta, Feb. 23, 53.
1000 Antofagasta, Marzo 9, 53.30
1100 G. Grande, Feb. 23, 40.
500 Caylloma, Feb. 23, 5 1|4.
100 Cervecerías, Feb. 23, 32 1|2.
400 Dones, Feb. 23, 18.
59000 Hip. 8-1, 97.
100 Antofagasta, Feb. 23, 53.
100 Antofagasta, Marzo 9, 53.28.
100 Elqui, Feb. 23, 35.
500 Lastenias, Marzo 9, 38 1|4.
100 Llallagua, Marzo 9, 338.
1100 Lastenias, Marzo 9, 38.
1000 Penco, Feb. 23, 53.
1000 Penco, Marzo 9, 53.30.
200 Minera, Feb. 23, 46 1|2.
200 Aracas, Marzo 9, 70.
1000 Huanuni, Marzo 9, 86.
400 Aracas, Marzo 9, 68.
400 Aracas, Feb. 23, 68.
100 Penco, Feb. 23, 53.
600 Huanuni, Marzo 9, 85 1|2.
200 Minera, Marzo 9, 46 1|2.
500 Minera, Marzo 9, 46 1|4.
500 Gatico, Feb. 23, 13 1|8.
200 Gatico, Feb. 23, 13.
100 Aracas, Marzo 9, 69.

CAMBIO

1.a rueda, vend., 40.20, y comprador, 40.

2.a rueda, vend., 40.80, y comprador, 40.60.

ORO

1.a rueda, vend., 212, y comprador, 211.

2.a rueda, vend., 215, y comprador, 214.20.

LIBRAS POR ORO

1.a rueda, vend., 12.90, y comprador, 12.80.

2.a rueda, vend., 12.90, y comprador, 12.70.

ACCIONES Y BONOS

ULTIMAS COTIZACIONES

	Pagados	Precios	
BANCOS			
Chile	$ 100	192	tr.
Concepción	$ 50	89	n.
Curicó	$ 100	121	n.
Edwards	$ 100	100	n.
Español de Chile	$ 100	152	tr.
Francés de Chile	$ 50	36	n.
Industria y del C	$ 20	15	n.
Garantizador	$ 100	12	c.
Hip. de Chile	$ 200	610	n.
Hip. de Val.	$ 100	138	n.
Italiano, serie A	$ 100	47	n.
Italiano, serie B	$ 100	81	n.
Nacional	$ 50	61 1|2	v.
Talca	$ 100	129	n.
MINERAS			
Araca	£ 1	70	tr.
Arauco	$ 10	2 3|4	n.
Carbonif. Penco	—	18	n.
Caylloma	sh 5	5 1|4	tr.
Colquiri	$ 5	1 3|8	n.
Condoriaco	—	20	n.
Coronel	$ 20	3	n.
Chacaltaya	$ 11	16 3|4	tr.
Chañarcillo	£ 1	9	n.
Choicas	—	8	n.
Disputada	$ 25	48 3|4	tr.
Fortuna Colquiri	—	8	n.
Gatico	$ 1	13	tr.
Guanaco	—	10 1|2	n.
Huanillos	—	10 3|4	n.
Huanuni	£ 1	84	tr.
Lebu	$ 60	84 1|2	n.
Llallagua	£ 1	335	tr.
Máfil	$ 50	109	n.
Minera e Ind.	$ 60	46 3|4	tr.
Monte Blanco	£ 4	3 1|2	n.
Nueva Elqui	$ 10	35 1|2	v.
Oploca	£ 1	86	n.
Oruro	$ 20	23	v.
Parga	$ 20	19 1|2	n.
Pintados	—	2	n.
Poderosa	—	15	n.
San Bartolo	$ 20	18	n.
Santo Cristo	—	15 1|2	v.
S. José O., Ser A	—	9 7|8	n.
S. José O., Ser. B	—	5 1|2	n.
Sta. Rita	$ 5	18 1|2	n.
Schwager	£ 1	74	tr.
Taltal	£ 10	14 1|2	n.
Tocopilla	£ 1	97	v.
Totoral	$ 10	6	n.
Tres Puntas	$ 5	28 1|2	tr.
Vacas	$ 5	7 1|2	tr.
Yaco	—	3 1|8	n.
SALITRERAS			
Agua Santa	£ 10	115	n.
Agua Verde	—	21	n.
Alianza de T.	$ 20	2	n.
Antofagasta	$ 50	53 1|2	v.
Barcelona	$ 10	5 1|2	n.
Boquete	£ 1	4	n.
Cerrillos Antof.	—	3	n.
Chilena	£ 1	16 1|2	n.
Dones	£ 1	18 1|4	tr.
Flor del Desierto	—	50	n.
Galicia	£ 1	34 3|4	n.
La Unión	$ 20	12	n.
Lastenia	—	37 3|4	v.
Loa	£ 1	77 1|2	n.
Nueva Castilla	$ 20	16	n.
Peñón	£ 1	20 1|2	tr.
Perfetti	£ 1	10	n.
Perseverancia	$ 20	10	n.
Tocopilla	—	740	n.
Unión de Taltal	—	0.20	n.
AGRICOLAS Y GANADERAS			
Aysen	£ 1	24	n.
Gente Grande	£ 1	40	tr.
Laguna Blanca	£ 1	89	n.
Río Cisnes	£ 1	26	n.
T. del Fuego	£ 1	100 1|2	tr.
Toltén	—	30	n.
...lenar	$ 20	45	n.
SEGUROS			
Alemana	$ 175	310	n.
Alianza Chilena	$ 25	68	n.
América	$ 25	91	n.
Americana	$ 150	240	v.
Araucanía	$ 25	41	n.
Anglo Chilena	$ 25	71 1|2	n.
Comercial	$ 125	195	n.
Central	$ 25	70	n.
Chilena C.	25	68	n.
Cóndor	$ 20	13 1|8	tr.
Esmeralda	—	17	n.
Española	$ 100	260	n.
Estrella	10	20	tr.
Francesa	$ 50	175	v.
Franco Chilena	25	28	n.
Internacional	25	75	n.
Italia	$ 100	390	n.
Iberia	$ 62.50	125	n.
Germania	$ 25	36	n.
Mundial	$ 100	105	n.
Mapocho	50	143	n.
Nacional	$ 500	670	n.
Nueva España	125	220	n.
Previsora	$ 50	20	n.
Protectora	25	205	n.
Porteña	10	5	n.
Providencia	$ 20	17	n.

República	50	—	
Salvadora	33	—	
Santiago	$ 100	276	n.
Unión Chilena	375	600	c.
Unión Nacional	$ 60	65	tr.
INDUSTRIALES			
Austral de M.	—	0.90	n.
Buq. y Maderas	$ 50	30	n.
Catres	$ 100	85	n.
Cemento Melón	$ 1	28 3|4	n.
Cervecerías U.	$ 20	33	tr.
Chilena Fósforos	$ 50	121 1|2	n.
Clavos y P. de A.	$ 100	—	
Chiclayo	—	36	n.
Diques	$ 100	125	n.
Electricidad Ind.	$ 50	91	n.
Envases y E.	$ 10	9 1|2	n.
Gas Concepción	—	35	n.
Gas de Santiago	$ 50	44 1|4	tr.
Gas Valparaíso	$ 50	100	tr.
H. Metalúrgica	—	2,000	n.
Imprenta	$ 100	81	n.
Industrial	$ 20	29	n.
Laboratorio Ch.	25	74	n.
Maestranza y G.	£ 2	13	n.
Malvoa	$ 20	16 3|4	n.
Molin. El Globo	$ 100	73	n.
Nac. Cervezas	$ 25	17	n.
Nac. Fuerza Eléc.	20	—	
Pan y Galletas	—	22 3|4	n.
Paños de Tomé	—	150	n.
Perfumería	—	24	n.
Ref. Penco (oro)	$ 13.33	53	tr.
Tabacos	$ 20	85	n.
Tejidos El Salto	—	190	n.
Viña del Mar	£ 1	38 1|2	tr.
Volcán	$ 50	50	n.
SOCIEDADES DIVERSAS			
Bolsa Comercio	$ 50,000	135,000	n.
Bolsa Corredores de Valparaíso	$ 5,000	195,000	n.
Club Hípico	$ 500	7,500	n.
Club de Viña	$ 500	460	n.
Feria Izquierdo	$ 100	120	n.
Nac. Vapores	—	9 1|4	n.
Hipódromo Ch.	$ 1,000	950	n.
Mer. La Vega	$ 100	130	n
P. Centenario	—	9	c.
Salinas P Lobos	—	112	n.
San Bernardo	$ 100	140	c.
San Martín	—	0.30	n.
Sporting Club	—	9,500	n.
S. A. Vapores	$ 25	73	v.
Tattersall	$ 100	105	n.
Telégrafo C.	$ 25	45	c.
Transp. Unidos	$ 50	40	c.
PETROLIFERAS			
Caupolicán y C.	$ 10	6 1|4	tr.
Nacional	$ 2	0.50	v.
Rafaelitas del N.	—	8 3|4	tr.
BONOS			
Caja 5-5 (31 Mar. 30 Set.)		75	tr.
Caja 6-1 (30 Ab. 31 Oct.)		88	tr.
Caja 6-2 (30 Ab. 31 Oct.)		86	n.
Caja 7-1 (15 En. 15 Jun)		90 1|4	tr.
Caja 7-2 (15 En. 15 Jun.)		93	n.
Caja 8 1|2 (31 Mar 30 Set)		97	tr.
Caja 8-1 (30 Jun 31 Dic.)		98	tr.
Caja 8-2 (30 Jun. 31 Dic.)		97	n.
Garant. 7 (30 Jun. 31 Dic.)		63	n.
Garant. 8 (30 Jun. 31 Dic.)		77	n.
Hip. Chile 6-2 (31 Mar.-30 Set.)		80	n.
Hip. Chile 7-1 (31 Mar.-30 Set.)		91 1|2	n.
Hip. Chile 7-2 (31 Mar.-30 Set.)		91 1|2	n.
Hip. Chile 8-1 (31 Mar.-30 Set.)		97	tr.
Hip. Chile 8-2 (31 Mar.-30 Set).		97	n.
Hip. Nacional 8-1 (1.o Mar. 1.o Set.)		94	n.
Hip. Valparaíso 7, (30 Jun. 31 Dic.)		75 1|2	v.
Hip. Valparaíso 8, (30 Jun. 31 Dic.)		89	tr.
Municipalidad, Marzo 8, 31 Mar. 30 Set.)		80	c.
Municipalidad, Abril 8, (30 Ab.-30 Oct.)		90	n.
Municip. Dic. 8, (30 Jun. 31 Dic.)		88	c.

Caja de Crédito Popular

(TEATINOS ESQ. MAPOCHO)

Se presta dinero al interés de 2% mensual sobre toda clase de objetos, a seis meses plazo, pudiendo efectuarse renovaciones y amortizaciones.

Muebles

Los obtiene Ud. co... grandes facilidades d... pago.

Arturo Prat 183

ENTREGA INMEDIATA

VALOR DE LA £ EN DOLARES

Los cablegramas procedentes ... Nueva York, recibidos ayer en ... Bancos de esta ciudad, indican ... siguientes cotizaciones en oro am... ricano:

Anglo Sud-Americano ... 4.2...
Alemán Transatlántico ... —
Francés de Chile ... —
Londres y Río de la Plata 4.2...
National City Bank ... 4.2...

COTIZACION DE METALES

Cablegrama sobre cotizaciones ... metales correspondientes al 20 ... actual

Estaño: £ 144.0.0 al contado ... 146.0.0 a plazo. Bajó 4.5.0 ... contado y 4.5.0 a plazo.

Cobre: £ 58.0.0 al contado ... 59.0.0 a plazo. Bajó 1.17.6 ... contado y 1.17.6 a plazo.

Plata: 33 1|4. Bajó 5|8 d.

BOLSA COMERCIAL DE CHILE

1.a rueda

2000 Caupolicán, Feb. 23, ...
1200 Caupolicán, Marzo 9, ...
500 Marta Lib., Marzo 9, ...
1000 Santo Cristo, Marzo 9, ...
3500 Caupolicán, Marzo 9, ...
2000 Petróleos, 0.50.
500 Condoriaco, Marzo 9, 2...
300 Santo Cristo, Feb. 23, ...

2.a rueda

2000 Hip. 8-1, 96 3|4.
500 Marta Lib., Marzo 9, ...
200 Caupolicán, Marzo 9, ...
2000 Caupolicán, Feb. 23, ...
100 Sto. Cristo, Marzo 9, 1...
100 Sto. Cristo, Feb. 23, 1...
400 Sto. Cristo, Marzo 9, 1...
300 Sto. Cristo, Marzo 9, 1...
100 Sto. Cristo, 14.
700 Caupolicán, Marzo 9, ...
500 Caylloma, 5 1|8.

TATTERSALL

PRECIOS CORRIENTES EN LA FERIA DEL 20 DE FEBRERO

Terneros pie, $ 40 a 89.
Terneros 1 año, $ 75 a 96.
Terneros 1 1|2 año, $ 120 a 141.
Novillos 2 años, gord., $ 215 a ...
Novillos 2 años 1|2 gord., $ 15...
Novillos 2 años flac., $ 1 15...
Novillos 3 años gord. mest., 17...
Novillos 3 años gord. país, 14...
Novillos 3 años 1|2 go...
Novillos 3 años flac. mest. 15...
Novillos 3 años flac. país, 17...
Bueyes gordos mest., 425-440.
Bueyes gordos país, 380-442.
Bueyes 1|2 gordura, 290-315.
Bueyes flacos mest., 220-295.
Bueyes flacos país, 172-250.
Bueyes flacos de trabajo, 3...
Torunos gordos, 300-505.
Torunos 1|2 gordura, 260-335.
Toros, 300-800.
Vaquillas 1 1|2 año, 95-155.
Vaquillas 2 años, 170-275.
Vaquillas 3 años, 200-292.
Vacas gordas mest., 350-461.
Vacas gordas del país, 285-4...
Vacas 1|2 gordura, 290-295.
Vacas flacas most., 185-273.
Vacas flacas país, 155-215.
Vacas par. lech. mest., 342-4...
Vacas par. 1|2 gord., 285-405.
Vacas par. flacas, 195-298.
Ovejas, 19.50 a 24.
Corderos, 23.50 a 30.20.
Cabros, 12 a 20.
Chanchos, 45 a 115.

Ventas al peso, al martillo y privado

Novillos de embarque de 0.8... 91 1|2.
Novillos, de 0.74 a 0.87 1|2.
Bueyes, de 0.74 1|2 a 0.88...
Torunos, de 0.65 1|2 a 0.74...
Vacas, de 0.75 a 0.91.

ALVARO DIAZ CRUCHAGA

MATADERO PUBLICO

ENCIERRA DE HOY

Ganado mayor

Bueyes ...
Novillos ...
Vacas ...
En vara ...
Total ...

Ganado menor

Corderos ...
Cerdos ...
Cabros ...
Terneros ...
Total ...

PRECIOS DE LAS CARNES

Carne buey 1.a 1.18 a ...
Id. id 2.a 1.10 a ...
Id. id. 3.a 0.70 a ...
Carne novillo 1.a 1.18 a ...
Id. id 2.a 1.10 a ...
Id. id. 3.a 0.70 a ...
Carne vaca 1.a 1.18 a ...
Id. id 2.a 1.10 a ...
Id. id. 3.a 0.70 a ...
Carne cordero 1.a 1.50 a ...
Id. id. 2.a 1.30 a ...
Id. id. 3.a 0.80 a ...
Carne oveja 1.a 1.20
Id. id. 2.a 1.00 a ...
Id. id. 3.a 0.70 a ...
Carne cabro 1.a no hubo
Id. id. 2.a no hubo
Id. id. 3.a no hubo
Carne cerdo 1.a 1.60 a ...
Id. id. 2.a 1.45 a ...
Id. id. 3.a 1.30 a ...
Grasa en rama 1.20 a ...
Sebo ovejuno 0.80 a ...
Cuero de vacuno macho 1.20 a ...
Id. id. hembra 2.00
Id. id. ovejuno 36 a ... pesos docena.

¿Cuál es la mejor Cerveza de Chile entero? La que se elabora en las Fábricas de la Compañía Cervecerías Unidas

DEPORTES

CICLISMO

EL TORNEO CICLISTA DEL PROXIMO DOMINGO. — Conforme al programa de carreras elaborado por la Unión Ciclista para la presente temporada, corresponden al National Sporting Club las segundas carreras del presente año, event ciclista al cual el club organizador piensa darle gran brillo y solemnidad en conmemoración del 2.0 aniversario de su fundación.

Del programa, que es de gran novedad, sobresalen cuatro pruebas especialmente; nos referimos a cuatro campeonatos, para cada una de las categorías diversas. La prueba de fondo promete ser grandemente interesante; el club organizador ha intercalado un premio sorpresa durante el recorrido, el cual será anunciado con una vuelta de anticipación, y para el cual se ha adjudicado un artístico premio. Además, cada categoría de corredores tendrá oportunidad para lucir sus condiciones de entrenamiento en carreras que son de toda la aceptación del público y gustan especialmente a nuestros pedaleros; nos referimos a las carreras milanesas, que logran instantes de gran entusiasmo con sus incidencias de sumo interés.

Del resultado del torneo verificado por la Unión, se desprende que para las carreras próximas, en mejores condiciones de entrenamiento sus corredores y conociéndose mutuamente, el desarrollo de las pruebas será reñido.

Las inscripciones están abiertas en los establecimientos comerciales de los señores Desiderio Mella, San Antonio 30; Alberto Caffi, Puente 689 y todas las tardes en el Velódromo del Parque Cousiño las recibe el señor Francisco Meza.

Agregará brillo a la reunión un concurso de baile amenizado por una banda militar, y para el cual se acomoda un excelente espacio central.

NATIONAL SPORTING CLUB. —Cita a sesión ordinaria para hoy, a las 9.30, en la Secretaría, Avenida Matta 1131. Tabla: aniversario del club; velada en el Coliseo Nacional el Viernes 24 y carreras ciclistas del Domingo 26.

ROYAL CLUB CICLISTA.—Cita al directorio para hoy, a las 9 P. M., en Esmeralda 813.

AUDAX C. C. ITALIANO.—Cita a junta general para hoy, a las 9 P. M., en el local social.

CLUB CICLISTA CENTENARIO. —Cita a sesión de directorio para hoy, a las 8.30 P. M., en los salones del Aero Club de Chile.

CLUB CICLISTA CHACABUCO. —Cita a junta general para hoy, a las 8.30 P. M., en el local de costumbre.

LIGA INFANTIL DE FOOTBALL. — La Comisión de Receso se reunirá el Jueves, a las 9 P. M., en Castro 576, casa 3, a fin de tratar sobre las reformas de los estatutos y reglamentos.

FOOT-BALL

LIGA METROPOLITANA DE DEPORES. — El Directorio de esta Liga se reunirá el Jueves próximo, a las 9 P. M., en los salones de "El Diario Ilustrado". Se ruega la asistencia a los señores directores.

LIGA DE FOOTBALL JOSE ARRIETA. — En la presente temporada esta Liga dará muchas comodidades a los clubs afiliados.

Desde luego, ya ha transformado la cancha dejándola en debidas condiciones; el piso tendrá un verde césped y las líneas bien demarcadas, como asimismo los arcos.

La cancha será dotada de baños, camarines y guardarropía.

También se propone el Directorio hacer algunos kioskos estilo rancho inglés para que sirvan de tribunas de primera. Las actuales serán destinadas a galerías.

Con respecto a las competencias, esta Liga tendrá trofeos para las distintas series, cuyos nombres se darán a conocer al iniciar la temporada.

En virtud de los reglamentos generales de la Chile, los clubs que se inscriban en esta Liga no podrán intervenir en otras Ligas de la capital.

ASOCIACION ATLETICA Y DE FOOTBALL DE SAN MIGUEL. —A las 9 P. M. de hoy se reunirá el Directorio de esta institución en el local de costumbre. En esta sesión quedará constituido el nuevo Directorio.

UNION CHILENA F. C. — Esta institución llevará a efecto el Domingo un paseo campestre al vecino pueblo de Talagante. Los socios y adherentes pueden pasar a inscribirse en la Secretaría, de 8 a 9 P. M. Las inscripciones se cerrarán mañana.

El directorio para el presente año es el siguiente:

Presidentes honorarios, señores: Benjamín Tallman y Santiago Alegría; directores honorarios, señores: José Grau, Diego Mac-Kay, Manuel Sánchez, Féliz López, Arturo Norambuena y Carlos A. Martínez.

Presidente, señor Tobías Córdoba; vice, señor Erasmo Cerda; tesorero, señor Amador Olivas; secretarios, señores Luis A. Carvajal y Guillermo Heap; directores, señores: Luis Muñoz, Gabriel Flores, Luis I. Vega, Jacinto Reyes, Daniel Tapia y Guillermo Núñez.

LA DIFUSION DE LOS DEPORTES EN NUESTRO PAIS

LAS JUNTAS PROVINCIALES DE CULTURA FISICA

Algunos puntos dignos de consideración

Las Juntas Provinciales de Cultura Física que asesorarán en sus labores a la Comisión Nacional, según queda establecido en una cláusula del proyecto de ley revisado por el Directorio de la Federación Sportiva Nacional de Chile, han quedado definitivamente constituídas en todo el Sur del país después de las jiras efectuadas por los delegados de la dirigente de los deportes, señores Leotardo Matus y Carlos Valdivieso.

Las reuniones iniciales han sido presididas en cada caso por el respectivo Intendente de la Provincia y cada uno de estos funcionarios ha prometido prestar todo su eficaz concurso a la Junta de su jurisdicción.

Todos los miembros de estas Juntas se caracterizan por su entusiasmo y por la decidida cooperación que han prestado y prestarán a los deportes, y no cabe duda que ejercerán sus funciones muy cumplidamente. Es menester, sin embargo, que en aquellas Juntas en que no figure el médico de ciudad se incluya a este facultativo. Su presencia en el nuevo organismo tendrá que reportar inapreciable utilidad, pues en muchos casos las resoluciones que se adopten requerirán sus conocimientos, ya que el desarrollo que se adquiere con la práctica de los ejercicios físicos y las condiciones a que debe sujetarse la ejecución de éstos, cualquiera que sea la edad del deportista, está tan directamente ligado a la salud.

No cabe dudar que las Juntas Provinciales se distinguirán por la laboriosa obra que están llamadas a realizar. Ellas serán el organismo con que oficialmente se entenderá el Gobierno en aquellos casos en que los deportes reclamen su intervención.

En esta virtud, según se nos ha informado, el señor Ministro del Interior dirigirá una circular a los Intendentes, a fin de que presten atención preferente al funcionamiento de las Juntas Provinciales.

Es de esperar, por consiguiente, que desde luego se dejará notar el valioso esfuerzo de esos organismos con la iniciación de algún trabajo de importancia. Los jardines infantiles o plazas públicas de deportes, que en Europa y aún en algunas ciudades de América, como en Montevideo, prestan servicios de consideración, son reclamados en este país como de urgente necesidad.

Esos terrenos, habilitados con entretenimientos adecuados a la edad y constitución de los niños y dirigidos por personas entendidas, son una verdadera escuela de cultura física y van constituyendo sobre base muy sólida el bienestar de los pueblos.

Estamos ciertos de que las Juntas Provinciales, con preferencia a la construcción de estadios, emprenderán ese trabajo y nos darán pronta ocasión de aplaudir el más bello aspecto de su hermosa obra.

TIRO AL BLANCO

CLUB DE TIRO "ISLA DE MAIPO". — Reina entusiasmo en los círculos deportivos por asistir a las grandes fiestas y tiro al blanco que se llevarán a efecto el Domingo próximo, en el pintoresco pueblo de la Isla de Maipo. Asistirán equipos de tiradores de los siguientes pueblos: Buin, Talagante, Melipilla, Rancagua, Malloco, Maipú y Santiago.

Se avisa a los turistas que la estada en ese pueblo, las atenciones y gastos serán de cuenta de esta institución, para lo cual se ha nombrado una comisión de prestigiosos vecinos para la atención y alojamiento de dichas personas. Las bases del concurso son las siguientes:

Certamen Copa M. Inostroza

Distancia: 200 metros.
Blancos: militar de 12 anillos.
Disparos: diez tiros válidos, más el de prueba opcional.
Armas: rifle militar sin agregado, salvo el campeón.
Posición: libre, pero sin apoyo.
Inscripción: diez pesos por bando.
Bandos: bandos de seis tiradores, pudiendo los clubs hacerse representar por dos bandos.
Cómputos: se sumarán los puntos de los cinco tiradores que hayan hecho las primeras mayorías de punto en cada bando (quedará un tirador sin computársele los puntos).
Inscripción individual: cinco pesos.
Fecha y hora del certamen: el certamen principiará a las 11 A. M. del día 26.
Categoría. en el primer bando se permite disparar a un tirador clasificado en la categoría campeón. Todos los demás tiradores deben ser o estar clasificados en categorías inferiores.
Municiones: bala ojival del año 1898, que proporcionará el Club Isla de Maipo.
Premios de bandos: primer premio, Copa M. Inostroza y cinco medallas de plata; segundo premio, cinco diplomas de primera clase; tercer premio: cinco diplomas de segunda clase.
Premios individuales: primer premio, una medalla de oro; segundo premio una medalla de plata; tercer premio, una medalla de cobre.
Estos premios se darán siempre que se inscriban más de 12 tiradores. Si se inscriben menos de 12 tiradores los premios serán equitativos, según el número de tiradores inscritos.

Certamen Trofeo Club Melipilla

Las bases de este certamen son iguales al certamen Copa M. Inostroza, menos en lo siguiente:
Disparos: seis tiros válidos más el de prueba opcional.
Bando: un bando de ocho tiradores por club.
Cómputos: se sumarán los puntos de los seis tiradores que hayan hecho las primeras mayorías de puntos en acda bando.
Premios: los premios serán tanto individual como por bandos, los mismos que se dieron cuando este certamen se efectuó en Melipilla.
La Copa y el trofeo deben ser ganados tres veces para quedar definitivamente en poder del club ganador.

EXCURSIONISMO

ASOCIACION DE EXCURSIONISTAS Y EXPLORADORES DE CHILE. — A las 9 P. M. de hoy se reunirán en junta general los delegados de esta institución en la secretaría del Cuerpo Hispano Americano, San Diego 16, con el objeto de oír la cuenta de la comisión de atletismo sobre el resultado del cuarto torneo atlético.

Se tomarán acuerdos relacionados con la afiliación de tres corporaciones de provincias y una de la capital, y sobre la jira del presidente al sur del país.

Se nos pide encarecer la asistencia a la representación de los Cuerpos Galvarino, Hispano Americano y Los Pirineos.

CENTRO LOS PIRINEOS. — Esta corporación cita a junta general para mañana Miércoles, en su secretaría. Hay diversos asuntos que despachar.

CITACIONES

Loma Blanca F. C. — Directorio para hoy, a las 7 P. M., en Huérfanos 761.

República F. C.—Junta general para mañana, a las 9 P. M., en el local de costumbre.

Centro Sportivo Alianza.—Junta general para hoy, a las 9 P. M., en San Diego 1558.

Club Atlético Universo.—Directorio para hoy, a las 8 P. M., en Matucana 189.

Almirante Simpson F. C.—Junta general para mañana, a las 8 1|2 P. M., en Castro 466, casita 29.

Patria y Hogar F. C.—Junta general para hoy, a las 8 1|2 P. M., en Ranjifo N.o 779.

Carioca F. C.—Junta general para mañana, a las 8 P. M., en "El Diario Ilustrado".

Instituto "Pinochet Le-Brun"
HUERFANOS 1657
Medio pupilos y Externos
KINDERGARTEN
PREPARATORIAS
HUMANIDADES
La Matrícula está abierta - Pídanse Prospectos

Al Fin Se Fué Mi Reumatismo

El Aceite Wizard, remedio bendecido por millones de personas, está causando admiración en todo el continente.

¿Qué cosa no habrá Ud. probado para el reumatismo y los dolores? No experimente más. No sufra otro minuto más. Siga este consejo y comprenderá por qué el Aceite Wizard está causando tanto furor. El Aceite Wizard es el alivio mágico. Friccione un poco de Aceite Wizard en esa articulación dolorida o en ese músculo enfermo y en unos cuantos minutos su pena y su miseria se convertirán en sonrisas y alegrías. No sufrirá más. El Aceite Wizard es una maravilla de la ciencia. Penetra a los tejidos inmediatamente. Como resultado, desaparecen la congestión, la inflamación y el dolor. Pruebe el Aceite Wizard desde luego, si sufre Ud. de Dolores en las articulaciones y músculos, Lumbago, Dolor de espalda, Neuralgia, Faringitis, Resfriados, Jaqueca, Heridas y Lesiones. Por su propio bien y el de sus hijos, no debe estar sin un frasco de Aceite Wizard. Es el remedio supremo para los casos de urgencia. Compre un frasco hoy mismo.

Las maravillosas Píldoras Wizard proporcionan alivio inmediato en casos de malas digestiones y Constipación.

Fabricantes: HAMLIN'S WIZARD OIL CO., CHICAGO, E. U. A.
De venta en todas las Droguerías y Boticas.
Unicos Representantes:
Dauco y Cía, Valparaíso, Santiago y Concepción.

Cigarrillos
La Flor de Cabañas
HABANOS EXTRA FINOS

La Compañía Cervecerías Unidas
recomienda a sus favorecedores de fijarse muy bien en no ser engañados con algunos productos similares, pues se nos imita las etiquetas de todos nuestros productos; deben fijarse que las botellas con cerveza lleven en la tapa corona nuestra marca, y las botellas de Bilz el retrato del inventor.

PARA CURAR UN RESFRIADO EN UN DIA
todo el mundo toma el LAXATIVO BROMO QUININA (Pastillas). Los boticarios devolverán el dinero si deja de curar. La firma de E. W. Grove se halla en cada cajita. Hecho por la PARIS MEDICINE Co. Louis E. P. de A.

¡MUSICA!
Tenga presente si necesita comprar métodos, estudios, etc., que la CASA AMARILLA, San Diego 128, se los venderá más baratos que cualquier otra casa del ramo; pida precios y venga a comparar nuestras ediciones, para que se convenza de que no hay quien pueda competir con la CASA AMARILLA.
Regalamos el plan de estudios del Conservatorio Nacional y catálogos de música a quien lo solicite en la CASA AMARILLA, San Diego 128.
Ordenes de provincias a:
CASILLA 3868 — SANTIAGO
N|O.

HOGAR de las ESTUDIANTES
(Fundado por el Consejo Nacional de Mujeres)
CATEDRAL 1579.—SANTIAGO
Se reciben estudiantas de los últimos cursos de Humanidades y de la Universidad. Las solicitudes de admisión pueden dirigirse desde luego a las Secretaría del Consejo Nacional, Catedral 1579, Santiago. Se enviará prospectos a quienes lo soliciten.

LABORATORIO CLINICO
DEL
Dr. Leonidas Corona T.
SANTIAGO
Delicias 868. — Teléfono 2483
Reacción Wassermann. Sección de Química. Sección de bacteriología.
AUTOVACUNAS

CHAMPAÑA
IMPORTADO Y NACIONAL
VENDE:
ALFREDO BLANCHARD
Calle La Bolsa 33

GUIA PROFESIONAL

ABOGADOS

GABRIEL AMUNATEGUI SALVADOR DE LA VEGA
Estudio: Morandé 235 (interior). De 2 a 6 P. M.

ERNESTO BARROS JARPA
Atiende sus asuntos profesionales el señor Agustín Barros Jarpa, en Morandé 235.

ERNESTO BIANCHI TUPPER
Oficina, edificio Ariztía, 7.o piso, Teléfono 709.
Domicilio: Serrano 174. Teléfono N.o 1084.

LUIS MALAQUIAS CONCHA S.
Asuntos civiles, criminales, accidentes, apelaciones. Compañía 1065, casilla 1088

PEDRO DAZA BRANTES
LIVIO ROJAS A.
Morandé 440, Casilla 2281, Teléfono 2951.

JORGE ERRAZURIZ TAGLE
LUIS A. QUINTEROS T.
Amunátegui 301, Teléfono 838, Casilla 2592.

FERNANDO ERRAZURIZ TAGLE
Notario-abogado, Banuera 345, Casilla 926, Teléfono 3324.

NICANOR ELGUETA
Galería Alessandri 19-A, Teléfono 568. Juicios civiles y comerciales.

BELFOR FERNANDEZ
Morandé 440, altos, 11-12, 3-6. Unicamente asuntos profesionales.

GALVARINO GALLARDO NIETO
Ahumada 163, altos, Teléfono 2848.

OSVALDO REVIA L.
Morandé N.o 244, Casilla 1831.

RAMON SEGUNDO JIMENEZ
Abogado, Galería Alessandri 17, piso segundo, 10-11, 4-6.

FIDEL MUÑOZ RODRIGUEZ
GUSTAVO CANO PEEL
Abogados
Huérfanos 1153, Bolsa de Productos.

LORENZO MONTT
AMBROSIO MONTT WILMS
Compañía 1207, Teléfono 2307.

MANUEL MERINO E.
LUIS MERINO E.
Agustinas 584, Teléfono 2077, Casilla 2407, 10 a 11 y 4.30 a 6.

MANUEL OLIVA
Galería Alessandri 15-A. Juicios civiles, comerciales y criminales.

ANTONIO PLANET C.
Especialmente cuestiones comerciales. Estudio: Bandera 166, Casilla 4034, Teléfono Inglés 1137. De 10 a 11 A. M., 4 a 6 P. M.

ALFONSO REVECO
Especialmente causas comerciales. Nueva York 59 (frente edificio Ariztía).

ENRIQUE TAGLE MORENO
Estudio: Compañía 1293.

EMILIO TAGLE RODRIGUEZ
Abogado, Huérfanos 840. Teléfono 2018. Atiende preferentemente asuntos comerciales y mineros; 3 a 4.

LUIS FIDEL YAÑEZ
Defensor de Ausentes y de Obras Pías Monada 1936.

HUMBERTO YAÑEZ VELASCO
Trasladó su estudio, Agustinas 672, Teléfono 1614.

INGENIEROS

ALFREDO LEA-PLAZA
Santiago, Huérfanos 2334. Oficina Moneda 1168, Teléfono 137.

MEDICOS

DR. AMENABAR OSSA
Oculista, catorce años Europa, tres años Médico-Director Hospital de Ojos Condado Stafford (Inglaterra). Merced 494. de 1.30 a 4, Teléfono 602.

DR. ITALO ALESSANDRINI I.
Cirugía y ginecología. Consultas: de 1 a 3, Merced 324, Teléfono 3555.

DR. ARNELLO
Cirugía, anestesia general, venéreas. García Reyes 17, de 12-3; Hospital San Vicente, 4-6.

DR. AGUILAR
Cirugía general, ginecología, sífilis. De 1 a 3, San Isidro 229.

DR. GARCES BAEZA
Pulmón, corazón, enfermedades infecciosas, tifus, pneumonía, disentería. Delicias 868. Teléfono 2483.

DR. BUSTO
Oculista. Trasladóse Merced 315.

DR. ARTURO BARRAZA A.
Vías urinarias, sífilis. Puente 557. De 3 a 6.

DR. BISQUERT
Vías urinarias, sífilis. Moneda N.o 859. De 3 a 6. Casilla 2563, Teléfono 953.

DR. JULIO BUSTOS
Médico de ciudad de Santiago. Medicina interna, niños, sífilis. Recoleta 707. De 2 a 4.

DR. J. BRONFMAN
Ausente en Europa.

DR. BORQUEZ SILVA
Estudios Europa. Pulmón, corazón, estómago, intestinos, Rayos X. 3 a 6, A. Prat 80, Teléfono 19, Matadero.

DR. BARRENECHEA
Oculista y especialista en oídos, nariz y garganta, permanecerá en Santiago durante las vacaciones desta, o 91 de 8 1|2 a 12 y de 3 a 5

DR. BRAGA CASTILLO
Rayos X. Merced 136, Teléfono N.o 1393. Consultas: de 9 a 10 y de 1 a 4.

DOCTOR BOTELHO
Tuberculosis y asma. Martes, Viernes, 12 a 4 P. M. Rosas 1353. Valparaíso, Blanco 330.

W. E. COUTTS
Sífilis, vías urin -6, Teléfono 1314. San Martín 372.

DR. J. CANO ANDREU
Ausente hasta Mar o.

DR. CHARLIN
Profesor enfermedades de la vista: Ausente hasta Marzo. Compañía N.o 2115. Teléfono

DR. RODOLFO CASTILLO S.
Oídos, nariz, garganta. Consultas: 3-6, Moneda 1037.

DR. ALDO CONTRUCCI
Estudios Europa, medicina interna, sífilis. Agustinas 1729, 2-4, Teléfono 3340.

DR. LEONIDAS CORONA T.
Laboratorio Clínico, Delicias 863 (frente a Estado). Consultas: de 3 a 5. Teléfono 2483

DOCTOR CROIZET
Profesor de la Facultad de Medicina. Regresó de Europa. Consultas: 1 a 3. Dieciocho 191. Teléfono 637.

DR. LEON CHONCHOL
Medicina general, Rayos X, sífilis, piel, venéreas. Consultas: 2 a 5, San Antonio 40.

DR. DIMITSTEIN
San Antonio 275. Medicina genera., especialmente: corazón, pulmón, estómago e hígado; de 1 a 4. Llamados nocturnos en su domicilio. Agustinas 982.

IGNACIO DIAZ MUÑOZ S.
Medicina general, vías urinarias. 2.30-4.30 Bandera 574. Teléfono 3424.

DR. FELIX DAZA BRANTES
Medicina adultos y niños. De 2 a 4. Olivos 944, Teléfono 671.

DRA. JUANA DIAZ MUÑOZ
Especialista enfermedades señoras y niñas. Consultas: 4 a 6. Delicias N.o 540-A.

DR. EUGENIO DIAZ LIRA
Cirugía de niños y ortopedia. Catedral 1625, Teléfono 2235.

DR. RICARDO DONOSO
Estudios en Europa Medicina interna, especialmente pulmón, corazón. Agustinas 619. 1.30 a 3.30.

DR. DODDS
Cirugía huesos, injertos óseos; cirugía cráneo-cerebral, de la médula y nervios. Estudios EE. UU., Europa. 21 de Mayo 578, Teléfono 2407.

DR. DIAZ VELASCO
Medicina interna, niños, sífilis. 1 a 4, Vergara 474, Teléfono 236, Parque.

DR. GEORGES DAUBAS
Estudios Europa. 2-5, Amunátegui N.o 36, Teléfono 3679.

DR. E. DAVILA H.
Estudios Europa. Medicina interna. Laboratorio. de 10-12 y 6-7. Castro 31

DOCTOR GIANELLI
ESTUDIOS EUROPA
Sífilis, Piel, Vías urinarias. 21 de Mayo 562. Consultas de 2 a 6.

DR. ESPINA
Rayos X. Medicina interna. Estudios Europa. Delicias 1228, esquina Gálvez, Teléfono 2102. De 1.30 a 4.

DR. JULIO BASTMAN
Catedral 2673. De 1.30 a 3.30. Teléfono 2687. Casilla 1571.

DR. FUENZALIDA CORREA
Cirugía, ginecología, partos. Merced 663, de 1 a 3.

Dr. ERNESTO GREENE
Regresó de Europa.
Cirugía y Ginecología, San Martín 509, esquina Catedral. Consultas: 2-4. Teléfono 2860.

DR. ENRIQUE GONZALEZ H.
Estudios Europa, especialmente estómago, intestinos, hígado; diabetes, obesidad, reumatismo. Ejército N.o 644, de 2 a 4.

DR. LUIS HERRERA R.
Médico-cirujano. 2 a 5. Recoleta N.o 551. 374- Set. 24

DR. ALCAINO
Oídos, nariz, garganta. Dieciocho N.o 257, Teléfono 257. Consultas, de 2 a 5. Ausente hasta el 1.o Marzo.

DRA. CORA MAYERS
Médico-cirujano. Regresó de Europa. Ahumada 49. De 4 a 6. Teléfono 711.

DR. QUIROGA
Enfermedades nerviosas, y mentales. Puente 559. Consultas de 3 a 5.

Dr. PAULINO DIAZ
Moneda 1963, Teléfono 1178. De 1.30-4. Especialmente piel, venéreas, ausente hasta Marzo.

DR. MARCIAL PARADA
Oídos, nariz, garganta. De 3 a 5. Santo Domingo 831. Teléf. 1859.

DR. JOSE S. GONZALEZ O.
Médico residente del Hospital de Niños. Enfermedades de niños y cirugía general. Consultas: 2 a 4 P. M., Matucana 303, Santiago.

GONORREA E IMPOTENCIA
Debilidad vital y gonorrea con sus afecciones, prostatitis, supuraciones por más crónicas que sean, curan en pocos días, garantida. Sistema nuevo. Dr. Winkelmann. 2 a 6, Alameda 880.

Dr. CARLOS A. ILLANES B.
Medicina interna y enfermedades de niños. De 2 a 5. Castro 176.

A. ICAZA BARROS
Santo Domingo 739. Teléfono 2809.

DR. ARISTIDES GONZALEZ O.
Profesor extraordinario. Obstetricia, enfermedades señoras. 1-3, Casilla N.o 1551, Teléfono 2789, San Martín 272.

DR. ALEJANDRO INFANTE
Enfermedades niños, médico Hospital de Niños San Luis. Consultas: -4, Delicias 258.

DR. GUSTAVO JIRON L.
Lunes, Miércoles, Viernes. Moneda 869. De 2-3 1|2.

RICARDO KUSKELL S.
Cirugía general. De 3 a 4, excepto Sábados. Merced 186, Teléfono 1844. N.o 119.

DR. A. KORNER ANDWANTER
Estudios en Estados Unidos, cirugía, ortopedia. Consultas: 2 a 4, Santo Domingo 628.

INSTITUTO RADIOLOGICO
Radioscopia, radiografía, radioterapia.

DR. ADOLFO KAPLAN
Estudios Estados Unidos y Europa. Compañía 1429.

Dr. TEODORO LEIBLE
Enfermedades nerviosas. Medicina interna. Rayos X. Delicias 1626. De 5 a 7.—Domicilio: Olivos 794.

DR. LAVAL
Medicina interna. Amunátegui 31, de 4 a 6.

Dr. H. LEA PLAZA
Regresó de Europa. Consultas de 2 a 4. Amunátegui 33. Domicilio: San Antonio 735.

DR. ARMANDO LEON I.
Médico-cirujano. Trasladóse a Compañía 1909. De 1 a 3.

DR. LOIS
Cumming 536 esquina Santo Domingo. Inyecciones intravenosas. Medicina. Cirugía, 9-10 1|2 y 1-3 1|2. Ausente hasta el 10 de Marzo.

DR. MORAGA FUENZALIDA
Medicina y cirugía de niños. Cochrane 188. Teléfono 2804. De 1 a 3.

PROFESOR EDUARDO MOORE
Vergara 110. 2 a 6. Vías urinarias y piel.

DR. MORALES VILLABLANCA
Jefe Policlínica. Piel, sífilis, Venéreas, 3 a 6. Galería Alessandri 24.

DOCTOR ROJAS
Enfermedades niños, medicina interna. 11 a 12 y 2 a 5. Nataniel 636.

Dr. JUAN MONTENEGRO M.
Enfermedades niños. Compañía 1770. Ausente.

DR. ITALO MARTINI Z.
Ojos, oídos, nariz y garganta.—Delicias 1144. De 2 a 4 P. M.

MANUEL MORENO
Medicina general. Particularmente pulmón, estómago, intestinos. Tratamiento especial tuberculosis pulmonar. Estudios Europa. Delicias N.o 1122, 2 1|2 a 4 1|2.

DR. MOUAT S.
Ginecología, partos. Ex-jefe Clínica Ginecológica Dr. Korner. Brasil 25. De 1 a 4.

DRA. MAGDALENA NEIRA
Medicina interna y señoras. Consultas de 2 a 4. Delicias 145.

DR. NUÑEZ ZAMORA
Consultas. Martes, Jueves y Sábado. 2-6 Matucana 289.

DR. OHLERICH
Titulado Alemania y Chile. Medicina interna, enfermedades de niños. Teléfono 332. Catedral 1488.

DR. LUIS OPAZO P.
Médico interno del Hospital Niños. Matucana 303. De 2.30 a 5.

DR. ALBERTO PANAT
Medicina general. Sífilis. Huérfanos 1819. 1 1|2 a 4 P. M.

DR. DAVID PULIDO I.
Enfermedades niños. Trasladóse Compañía 1520. Teléfono 2152. De 1 a 4.

DR. PRUNES
Estudios en Europa. Jefe de Clínico. Piel, sífilis, Venéreas. Merced N.o 490. Casilla 2894.

DR. EMILIO PETIT
Regresó. Cirugía general, vías urinarias. Consultas: Miraflores 450.

PROFESOR PARDO
Cirugía y enfermedades de señoras. Consultas: de 2 a 4. Ejército

DR. OSCAR PERALTA O.
Arturo Prat 671. Consultas: 2 a 4. Policlínica: de 3 a 9.30. Teléfono Inglés 194, Matadero.

DR. PANTOJA
Corazón, pulmón, estómago, sífilis. 2-4 y 7-8. Teléfono 574. Santo Domingo 1036.

DR. OTTO PHILLIPPI
Enfermedades niños. Santo Domingo 820. De 1 a 3. Teléf. 2415.

DR. RAFAEL PEÑARANDA R.
Especialista corazón, estómago, hígado, riñón, sífilis, venéreas. Llamados nocturnos. 2 a 4. Catedral N.o 1983.

AFECCIONES DEL PULMON
y sistema nervioso, Rayos X, Dr. Fontecilla. Ausente (en Europa). Delicias 1626.

DR. RICARDO PERALTA G.
Cirugía general, especialmente de niños. Claras 471.

DR. ALBERTO RAHAUSEN
Cirugía, Ginecología. Carmen 47. De 2.30 a 5.30 Teléfono 3022.

DR. MALBRAN
Enfermedades mentales y nerviosas. De 2 a 5. San Antonio 584.

DR. EDUARDO N
Cirugía. Enfermedades señoras.—1 a 3. Trasladóse Agustinas 1606. Teléfono 3623.

DR. AGUSTIN INOSTROZA
Cirugía, ginecología, sífilis. De 4 a 6. Puente 583.

MANUEL TELLO C.
Médico cirujano
Miguel Claro 471, Providencia.

DR. RICARDO ROLANDO
Medicina general. Venéreas, sífilis. Puente 557. De 5 a 7. Casilla 3353.

DR. JOEL RODRIGUEZ P.
Estudios Europa. Medicina interna especialmente estómago, intestinos. Rayos X. De 2-4. Amunátegui N.o 559. Teléfono 2810.

RADIOTERAPIA
Piel—Sífilis—Venéreas
Dr. Félix Grohnert B.
De 2 a 6.—Castro 238.

DR. SANTANDER
Estudios Europa. Corazón, riñón, sífilis, especialmente estómago, intestinos. Rayos X. Laboratorio, Moneda 821 De 2 a 5.

DR. SCHWARZENBERG L.
Enfermedades niños. Merced 186. Teléfono 1344.

DR. CARLOS A. SOMMERS
Enfermedades del pulmón. De 1-3. Catedral 2099.

DR. STUARDO
Estudios Europa. Enfermedades niños. De 1 a 4. Moneda 1526. Teléfono 2245.

DR. MARCO A. SEPULVEDA R.
Laboratorio
Bandera 736. Teléfono 233. Exámenes completos: sangre, orina, esputos, etc. Cultivos. Autovacunas. Regresó.

PROFESOR DR. SOTO PARADA
Laboratorio Clínico. Moneda 1035, de 2 a 6. Exclusivamente exámenes de sangre, orina, jugo gástrico, líquido céfalo-raquídeo. Reacción Wassermann. Hemocultura. Autovacunas, etc.

DR. STOLTING
Oculista. Médico recibido en Alemania y Chile. Compañía 1392. De 3 a 5.

DR. TORRES TORRES
Jefe Clínica Prof. Korner. Enfermedades señoras, cirugía. Catedra. N.o 1249. De 2 a 5.

DR. VARGAS SALCEDO
Cirujano. Martes, Jueves y Sábado, 2-5. Teatinos 354. Teléf. 1060.

DR. G. E. VIDAL S.
Consultas: 4 a 6. Delicias 2646. Teléfono 245. Estación.

DR. WAUGH ALDUNATE
606 914 Estudios Europa. Medicina interna, Venéreas, Sífilis, Reacción Wassermann. — 2-4.30. Compañía 1853.

DR. WIREN
Oído, nariz, garganta. Claras 471. De 2 a 4.

DR. MAURICIO WEINSTEIN R.
Ausente en Europa.

DENTISTAS

DENTISTA AZOCAR
Galería Alessandri. — Trabaja durante las vacaciones.

DR. RUBEN BUSTOS
Graduado "Philadelphia Dental Collego" Trasladóse: Catedral 1280 (bajos). Regresó.

DR. CERDA LOPEZ
Dentista Santo Domingo 849. Especialmente Coronas, Puentes Porcelana. Atenderá vacaciones.

MUÑOZ LOBOS Hnos.
Extracciones sin dolor. Somnoformo, puentes, placas, tratamientos rápidos. San Diego 307-443.

JORGE QUINTEROS T.
Ayudante de Patología Escuela Dental.

JORGE LEZAETA ROJAS
Dentista
Amunátegui N.o 236.

PEDRO MENDES
Estudios Estados Unidos. Europa. Huérfanos 782. (Precios antiguos).

DOCTOR ROCAT
ESPECIALISTA
PIORREA ALVEOLAR
(ENCIAS SUPURANTES DIENTES MOVIBLES
BOLSA COMERCIO
OF. 1 2|2 - 213
EN VALPARAISO SABADOS
BLANCO 1140

ENRIQUE MORENO OLR.
Clínica Dental
Especialistas en cada sección. Huérfanos 1616. Teléfono 1697.

RAFAEL URQUIETA S.
Dentista, Agustinas N.o 853.

Dra. ELVIRA ROSAS
Dentista—Bandera 76—Regresó.

ARQUITECTOS

EDUARDO TASSO
Construcciones, transformaciones y reparaciones. Honorarios 8 por ciento. Planos. Presupuestos. Morandé N.o 131.

ANGEL CEPPI A.
Arquitecto
Casilla 994. Vergara 216.

MATRONAS

SARA OSORIO DE GONZALEZ
Pensionado particular para partos, curaciones internas. Asistencia domicilio. Rosas 1727.

Mme. E. PRAGNAUD
Matrona francesa. Manuel Rodríguez 647.

MATRONA BRAZO
Huérfanos 2460, entre García Reyes y Bulnes. Gran pensionado particular. Partos, atendidos especialmente por su propietaria o médicos, a elección de las enfermas. Enfermedades de señoras, atendidas por médicos especialistas. Pensionistas. Inyecciones.

PENSIONADO CRUZ ROJA
Atendido señora Emma de Torres, matrona llegada Buenos Aires. Pensionistas desde $ 100. Clínicas operaciones atendida doctor Paredes. San Diego 360.

ROSENDA CASTRO DE TERRY
Recibe enfermas pensionistas, atención esmerada. Cochrane 1259.

CLINICA PRIVADA DE OBSTETRICIA
Señora Reyes, matrona ginecologista. Establecimiento moderno. — Atendido por dos cirujanos especialistas. Recibe enfermas todas partes del país. Partos. Precios moderados. Consultas gratis. Esmeralda 636.

CLINICA
Ana G. de Vargas Barrera. Partos. Recibe pensionistas. Cochrane número 985. Ausente hasta el 22 de Febrero.

PENSIONADO MENARES
Pensionistas, partos. Pensión, 35 pesos. Masaje médico. Consultas gratis. Cochrane 846.

PENSIONADO "Dra. VICENTINA"
Recibe enfermas, meses, días. Asistencia completa partos, $ 50. Turno permanente. San Diego 57.

PENSIONADO PARTICULAR
Mercedes Rojas.— Matrona. San Diego 930.— Recibe pensionistas de todas partes del país. Partos pensionistas $ 50. Curaciones internas, atiendo consultas por cartas. Consultas gratis. Precios módicos.

CARMELA TORO G.
Partos. Asistencia toda hora. Recibe enfermas. Matucana 640. Regresó.

T U R F

INSCRIPCIONES PARA LAS CARRERAS DEL PROXIMO DOMINGO EN AMBOS HIPODROMOS

VALPARAISO SPORTING CLUB

Premio IAGO.—4,000 metros. — Steeplechase.—Peso de reglamento. —Recargo de 3 kilógramos a ganadores en la temporada y de 2 kilógramos extra al ganador de premios clásicos desde el 1.o de Julio de 1921.—Descargo de 5 kilógramos a perdedores en la temporada.— Entrada, $ 35.—Premios: $ 3,500 al 1.o y 600 al 2.o

(Anulada)

Premio ISLINGTON.— 1,000 metros.—De remate.—Para caballos nacidos en Chile que se rematen por $ 5,000.—Handicap.— Entrada, $ 30. —Premios, $ 3,000 al 1.o y 500 al 2.o

1.a serie

Golden Queen, Dudoso, Hesperia, Pechén, Nitrato, Gacetilla, Asturiano, Petardito, Fácil, Espronceda, Burloncillo, Wild Girl y Yelcho.

2.a serie

Fiolette, Paradox, Márida, Centolla, Pinganilla, Assaye, Sergio, Tetuan, Snap, Viviana, Dodge y Rubia.

3.a serie

Grignon, Tortilla, Carraspera, Ancatemo, Petirrojo, Lacombe, Activo, My Father, Wallestein, Find-Out, Pepa de Oro, Malvaloca, Wisconsin y Náutico.

Premio IAN.—800 metros.— Para productos de 2 años nacidos en Chile que no hayan ganado.—Peso, 54 kilógramos.—Entrada, $ 40.— Premios, $ 4,000 al 1.o y 700 al 2.o

Boulevar	54	Alita	52
Jaguar	54	La Prensa	52
Junín	54	Madagascar	52
Minneápolis	54	Porridge	52
Xanrof	54	Prisca	52
Xaragua	54	Xama	52

Premio EL St. LEGER.— Carrera reglamentaria cerrada.—3,000 metros.—Para productos de 3 años, nacidos desde el 1.o de Julio de 1918 hasta el 30 de Junio de 1919. —Peso, 56 kilógramos.—Entrada, $ 120 en cuotas.—Premios: $ 10,000 al 1.o, $ 1,000 al 2.o, $ 500 al 3.o y $ 1,000 al criador del ganador si éste es nacido en el país.—La 3.a cuota de $ 20 vence el 9 de Enero y la 4.a de $ 40 vence el Lunes antes de la carrera.

Acorazado	56	Finale	54
Falkland	56	Flama	54

Premio ISINGLASS.—1,500 metros —Para caballos ganadores.— Handicap.— Entrada, $ 35.—Premios, $ 3,500 al 1.o y $ 600 al 2.o

1.a serie

Broughty Ferry, Don Alvaro, Dover, Mike, Simplice, Duque de El, Ever, Atento, Rabudo, Ocampo, Matadora, Mary Garden, Amurat, Timbalero, Perla White, Coronis, Papagayo, Omar, Fácil, Itálica y La Nuez.

2.a serie

Walter Scott, Minoru ex-Don Quijote, Arrás, Merengue II, Fusil, Papamoscas, Sancho Panza, Papirote, Winchester, Vendimia, Hidalga, Oiseau Bleu, Rábida, Go Lady, Poincaré, Francina, Shylock, Camueso, Picacho, Fumarola, Alta Ley y Jaramago.

Premio ISONOMY.—2,400 metros. —Para caballos de 4 años y más.— Handicap.—Entrada, $ 45.— Premios: $ 4,500 al 1.o y 800 al 2.o

Broughty Ferry, Bordeaux, Cadillac, Dover, Micke, Sancho Panza, Boa, Huancayo, Rabudo, Matadora, Ocampo, Mary Garden, Timbalero, Tiradente y Velada.

LOS TRABAJOS DE AYER

Pista de carreras

Grignon, montado por S. Jiménez, pasó 1,000 metros en 1.4.

—Tortilla, montada por un aprendiz, largó 1,000 metros en 1.3.

—Boulevard, montado por J. F. Bernal, movió 505 metros en 32 3|5.

—Pepa de Oro, montada por un aprendiz, pasó 1,000 metros en 1.2 tres quintos.

—Prisca, montada por J. Osorio, pasó 800 metros; en los últimos 505 metros marcó 31.

—Carraspera, montada por J. Osorio, largó 1,000 metros en 1.4 3|5.

—Camueso, montado por G. Guerra, pasó 1,400 metros en 1.30.

—La Nuez, montada por H. Huerta, pasó 1,400 metros en 1.30.

Pista de arena

Acorazado, montado por M. Verdejo, trabajó una vuelta y 800 metros en 3.22 2|5. En la primera vuelta marcó 2.26 y en la última vuelta lo acompañó Kiss Me, ganando Acorazado por dos cuerpos.

—Fusil, montado por L. A. Silva, movió 600 metros a voluntad en 41 tres quintos; después de un descanso repitió igual distancia en 38.

—Sancho Panza, montado por un aprendiz, pasó una vuelta en 2.18.

—Malvaloca, montada por G. Guerra, y Junín, por S. Villanueva, movieron 600 metros en 38, ganando Malvaloca por un cuerpo.

—Wild Girl, montada por J. Verdara, pasó al carrerón 1,200 metros en 1.25.

—Ocampo, montado por J. M. Baeza, atropelló 800 metros en 52 2|5, completó la vuelta suave y repitió en 53 2|5.

—Aparcero XII, montado por un aprendiz, pasó 1,400 metros al carrerón, en 1.42.

—Finale, montada por V. Jara, pasó una vuelta, marcando en los últimos tramos 1,600 metros, en 1.53 2|5.

—Atento, montado por un aprendiz, atropelló 800 metros a voluntad en 55.

—Matadora, montada por S. Villanueva, y Poincaré, por G. Guerra, pasaron 1,200 metros en 1.21, ganando Matadora por dos cuerpos, que siguió hasta completar la vuelta en 2.18.

—Abrantes, montado por S. Jiménez, movió 400 metros en 24 3|5.

HIPODROMO CHILE

Premio HUIQUE. — Distancia: 1,200 metros.

Santa Tecla, Herodes, Feudal, Detonación, Sacarina, Saltarella, Edinboro, Eylau, Riodina, Fagra, Urbs, Altair, Indino, Pochochingue.

Premio HUERFANO. — 1,200 metros.

Elda, Singoala, Fatalist, Fogazzaro, Fogata, Francesita, Jirasol, Quepe, Golosina, Silly, Saddie, Siciliana, Pavlowa, Chichi.

Premio HORTENSIA. — Distancia: 1,200 metros.

Dándalo, P. Lady, Hipócrates, Longo, Finlandia, Gracia, Mía Cara, Colla, La Seine, Titita II, Chacolí, Agua Va, Gentille, Ch. Whisky.

Premio HONDURAS. — 1,200 metros.

His Lordship, S. Vicente, Epping, Roulotte, Matango, Taglioni, Espinuda, Cau-Cura, Marruecos, Himalaya, Hila, Glaneuse, Yaquil, Injuria, Guaraña.

Premio HORNOS. — Distancia: 1,400 metros.

Vittel, Berbi, Griega, Mamy, Glaneuse, Injuria, Matango, Himalaya, Espinuda, Walpurgis, Rintintín, Poppy, Pispirita.

Premio HUERTA. — Distancia: 900 metros.

Esp. de rosa, Alava, Zeppelin, Predilecta, Atlética, Académico, Pica, Patina, Guanaca, Faisan, Asiático, D. Gustavo, Serafina, La Patti, Fanny.

Premio HUASCAR. — Distancia: 1,900 metros.

Loto, Ruler, Herodes, Orense, Iriarte, Walpurgis, Feudal, Helyette, Samaniego, Lord Beryl, Córcega, Holgazán.

SANTIAGO SPORTING CLUB

Pista San Pablo 4848

Las inscripciones se reciben hasta hoy Martes 21 a las 6 P. M. para las carreras que se llevarán a efecto el Domingo 26 del presente en las pistas de esta Institución, San Pablo 4848. Son las siguientes:

1.a Carrera. — A las 3 1|4 P. M. —Premio "Diario Ilustrado". — 800 metros para todo caballo y todo jinete, en traje de jockey. — Peso libre con mínimum de 55 kilos. —Premios $ 100 al primero; 50 al 2.o y 25 al tercero.

Inscripción: $ 10.

2.a Carrera. — A las 4 P. M. — Premio El Derby. — 600 metros para todo caballo y todo jinete en traje de jockey. Peso libre con mínimum de 60 kilos. Premios: $ 100 al 1.o, 50 al 2.o y 25 al 3.o.

Inscripción: $ 10.

3.a Carrera. — A las 5 1|4 P. M. Premio "El Mercurio". — 2,200 metros. — Jinetes caballeros en traje de jockey. — Los caballos que no hayan corrido carreras públicas 65 kilos. — Los que hayan corrido carreras públicas, 75 kilos. — Los ganadores de estos 5 kilos de recargo, éstos pesos son mínimums. —El exceso de peso es aceptado. — Premios: $ 150 al 1.o, 50 al 2.o y 25 al 3.o.

Inscripción: $ 10.

4.a Carrera. — A las 6 P. M. — Premio "La Nación". — 800 metros, para todo caballo y todo jinete en traje de jockey. — Peso libre con mínimum de 60 kilos. — El ganador de la primera carrera llevará un recargo de 5 kilos. — Premios: $ 150 al 1.o, 50 al 2.o y 25 al 3.o.

Inscripción: $ 15.00

NOTAS. — Las inscripciones se reciben en la secretaría, San Antonio 220 o San Pablo 4696, el Martes 21 del presente hasta las 6 P. M. No será válida ninguna inscripción que no sea acompañada del respectivo valor.

—Los premios de cada carrera se pagarán la misma tarde del Domingo.

—Para las carreras que no corran más de ocho caballos, se rebajará el 25 por ciento de los premios.

NOTICIAS DIVERSAS

ANTECEDENTES DE LOS PRODUCTOS DE DOS AÑOS DEBUTANTES

Jaguar, potrillo colorado nacido el 20 de Julio de 1919, por Last Reason y Teresa. En las ventas del año pasado fué adquirido por el preparador Juan Cavieres, en $ 7,000.

Boulevar ex-Xenocles, potrillo rosillo nacido el 1.o de Setiembre de 1919, por Pimental y Vis a Vis. En las ventas del año pasado fué adquirido en $ 15,000 por el señor Manuel Bascuñán P. Lo cuida José Miguel Baeza.

Minneápolis, potrillo alazán, nacido el 4 de Octubre de 1919, por Burgomaster y La Haya. En las ventas del año pasado fué adquirido en $ 23,000 por el señor Aaron Lerner y el preparador Humberto Pérez. Defenderá los colores del Stud Los Aliados y lo prepara Humberto Pérez.

ESPECIFICO BENGURIA
Infalsificable
MONEDA N.o 875

Jabón BORAXOL
EL MAS SUAVE Y AGRADABLE PARA EL TOCADOR
F-22

THE AMERICAN EXPRESS COMPANY, Inc.
FINANZAS, CAMBIOS INTERNACIONALES, TURISMO, DESPACHOS DE ADUANA, AGENTES MARITIMOS
Ofrece a los IMPORTADORES un servicio esmerado de embarcaciones de cargas marítimas, en grandes lotes, desde los Estados Unidos, Europa y el Oriente.
Se atiende con preferencia negocios internacionales de banca y fletes, contando para ese objeto con más de 30,000 corresponsales y agentes, además de 35 sucursales propias, distribuídas en las ciudades más importantes del mundo comercial.
SUCURSAL, VALPARAISO
PRAT 238 :-: CASILLA 147
F-25

V I D A O B R E R A

EL CENTRO D. I. R. "ESPARTA" ACUERDA ULTIMAMENTE ORGANIZAR UNA VELADA SOCIAL EN HONOR DE "LA NACION"

DURANTE ESTA MANIFESTACION SE LE HARA ENTREGA DE UN DIPLOMA DE HONOR

El secretario de la Junta Ejecutiva de la Federación contesta algunos cargos formulados por la Asociación del Trabajo

El primer aniversario del Centro Artes Gráficas

La función de beneficio de esta noche en el Teatro Imperial a favor de los hijos de los obreros de la zona del carbón

ACUERDOS, FIESTAS Y CITACIONES SOCIALES

PUBLICACIONES DE LA FEDERACION OBRERA DE CHILE

CONSEJO NUMERO 1, DE FERROVIARIOS. — Cítase para hoy a las 6.30 P. M., a asamblea ordinaria continuación de la anterior, para seguir el despacho de asuntos urgentes que son de necesidad para los componentes del Consejo.

Se necesita que los ferroviarios dictaminen lo que crean conveniente, respecto a la actuación que les cupo en el último movimiento.

Asimismo se tratará sobre la celebración del Congreso de los trabajadores ferroviarios que ha de efectuarse en el próximo mes de Abril. Las comisiones dan los pasos necesarios para obtener de quien corresponda, todo lo que se necesite para los delegados que han de concurrir a este Congreso.

CONSEJO N.o 2 DE TRANVIARIOS DE SANTIAGO. — Hoy, a las 9.30 P. M., se llevará a efecto una velada a beneficio del federado Belisario Soto, que se encuentra actualmente enfermo y sin trabajo. Este acto será amenizado por una banda de músicos y se pasará la película intitulada "El misterio de la Villa Verde", interpretado por Catherin Mac Donald.

El valor de la entrada será de 0.40.

Cítase a Junta de Directorio, a la que se encarece la asistencia de todos los presidentes y secretarios generales de los Centros dependientes del Consejo.

—Se pone en conocimiento que próximamente se procederá a la instalación de la cooperativa de consumos para lo que ya hay $ 6,000 en acciones.

Realización

Maletas, Maletines, Cajas y demás artículos para viaje, de la Maletería que estaba en Puente 618, se liquidan por la mitad de su valor.
ESTADO 74

Mueblería Colon
66 - BANDERA - 66
DORMITORIOS,
COMEDORES,
ESCRITORIOS,
CATRES,
MUEBLES DE ASIENTO
Etc.
CONSULTE NUESTROS PRECIOS
Grandes rebajas durante este mes.
F-19

DENTIFRICOS
CREMA
POLVOS
ELIXIR
Exija nuestra marca y no admita productos análogos.
LABORATORIO CHILE
SANTIAGO
F-21

LAS INCIDENCIAS EN LA ZONA DEL CARBON

El Secretario General de la Junta Ejecutiva contesta algunos cargos formulados por la Asociación del Trabajo

Damos a continuación una carta que nos ha enviado el Secretario General de la Junta Ejecutiva de la Federación Obrera de Chile, señor Martínez, con motivo de ciertas publicaciones hechas por la Asociación del Trabajo.

Dicha carta dice así:

"Santiago, 20 de Febrero de 1921. —Señor Cronista de "La Nación".— Presente. — Estimado señor: Los empleados de la Asociación del Trabajo continúan en su tarea de afirmar la existencia de acuerdos que jamás nadie tomó.

En su publicación de hoy se manifiestan extrañados de que nosotros no hayamos desmentido el acuerdo inventado por ellos. A esto no daremos otra contestación que la publicación del desmentido, hecho en el propio diario "El Mercurio", que por lo que se ve, es el órgano oficial de las Compañías Carboníferas. Con tal profusión publica ese diario informaciones falsas, relacionadas con la huelga carbonífera.

El desmentido aludido y publicado el Sábado 18 del presente en "El Mercurio", dice:

"La Junta Ejecutiva de la Federación Obrera nos manifiesta hacer presente que en una información de anteayer dada por este diario, respecto a asuntos tratados en su sesión de la noche anterior de dicha Junta, aparece un párrafo en el cual se dice que los obreros de aquella región se dirigirán a Chillán, Concepción, Penco, Tomé y otras localidades. Lo que ha habido al respecto, se nos informa, es que son los niños de la región los que fueron llevados a dichas localidades, y no los obreros que siempre quedarán en la zona carbonífera".

Pero resulta que los empleados de la Asociación del Trabajo toman pie para sus comentarios, de lo que les conviene a sus patrones solamente.

Y tienen razón. ¡Hay que justificar la existencia de los puestos!

En lo relacionado con una tal Federación del Trabajo, pasa igual cosa.

A punta de telegramas quieren convencer a la opinión de que ésta se ha organizado con una fuerza irresistible. Y no hay tal.

La Asociación del Trabajo (¡menudo trabajo les ha costado organizarla) está tan pletórica de hombres, que ha logrado sumar 150, entre empleados, mayordomos y gente de los buques, propiedad de las Compañías.

¡Y en esto, dónde hay quince mil trabajadores!

Como esto, dicho por nosotros, no sería creído por los empleados de la Asociación Patronal, nos remitiremos a lo que informó a "La Nación" de Santiago su corresponsal en Concepción y que fué publicado el Viernes 15 próximo pasado.

El corresponsal mencionado informa a su diario lo siguiente:

"La Federación Patronal. — Ha fracasado el intento de organizar entre los obreros mineros la Federación Patronal.

Inmediatamente de tenerse conocimiento del intento de organización de esta Federación, los obreros realizaron un gran desfile vivando a la Federación Obrera".

Y nada más sobre esto.

Lo que es interesante calarar, es el punto aquel de los "empleados" que tanto parece molestar a los empleados de la Asociación del Trabajo.

Con una candorosidad diríamos infantil, se preguntan: "Tiene algo de particular que la Asociación tenga empleados? ¿Tiene algo de particular que la Federación Obrera tenga empleados también?

"¿No gana sueldo el señor Martínez por dirigir en la forma tan acertada como lo está haciendo, las huelgas y los paros nacionales? ¿No gana el señor Martínez, además de su sueldo, un bonito jornal extraordinario cada vez que se produce una huelga y que se paga mientras dura el movimiento aparte de los gastos de automóvil, meriendas y otros gastos de representación adyacentes?"

Mi respuesta a estas preguntas será categórica y cortante: No niego que soy empleado de los trabajadores, desde el momento en que me eligieron Secretario General de la Junta Ejecutiva Federal de la Federación Obrera de Chile.

Hombre de trabajo, he tenido que abandonar mi profesión para dedicar al puesto todas las horas del día.

Yo estoy en este puesto sirviendo y defendiendo los intereses de mi clase.

Cuando por término de mi período o por voluntad de los que me eligieron deje el puesto, volveré nuevamente a empuñar la herramienta.

Nada más simple.

¿Podrán decir lo mismo los empleados de la Asociación del Trabajo?

Hay diferencia, naturalmente. Ellos reciben paga por defender intereses que no son los suyos.

Aquello del "jornal extraordinario cada vez que se produce una huelga, gastos de automóvil, meriendas y otros gastos de representación", aludidos en la publicación de los empleados de la Asociación del Trabajo, me parece a mí una equivocación.

Han creído sin duda estos señores estar haciendo una planilla para presentarla a sus patrones justificando los gastos de su "propaganda", y ahí está ella explicada.

No puede eso referirse a esta Junta Ejecutiva cuya sobriedad en sus gastos tiene miles de hombres que pueden justificarlo.

Agradeciendo al señor Cronista esta última molestia, porque no contestaremos más a la Asociación Patronal, nada que sea contrario a la verdad.

Salúdalo atentamente. — **Carlos Alberto Martínez**, Secretario General".

Fiestas sociales

Comité de Centros I. y R. contra el alcoholismo

LA ACTITUD DE ESTE COMITE ANTE EL CONFLICTO DE LOS OBREROS DE LA REGION DEL CARBON

Próxima velada a beneficio de estos obreros

Este comité nos pide poner en conocimiento de los obreros en general que el Centro "El Despertar" ha organizado para el Jueves próximo a las 9 P. M., en su salón social, Matucana esquina Rosas 689, un acto cultural. La conferencia en este acto social estará a cargo del diputado señor Luis Recabarren S. y los números literarios y musicales a cargo del Centro E. S. Independencia y centro El Despertar. La dirección del baile libertario por los profesores del centro organizador. Esta velada será a beneficio de los obreros carboníferos actualmente en huelga.

Este comité recomienda a todos los centros obreros asistan a la velada cultural que el Centro El Despertar ha organizado con tan simpático fin.

El valor de la entrada personal para este acto es de $ 0.60 c|u. y se expenden en las siguientes partes: Centro Jack Dempsey, 1.o de Mayo, Consejo N.o 2, Estudio y Progreso, San Pablo 2195, Martínez de Rosas, López N.o 362; León Tolstoy, local del Consejo N.o 9, y en la secretaría de este comité y salón del centro organizador, Matucana 689, diariamente hasta las 10 1|2 P. M.

UNION LOCAL DE LOS TRABAJADORES INDUSTRIALES DEL MUNDO.—(I. W. W.)—Para mañana se tiene anunciado en el local de esta organización una conferencia que versará sobre las organizaciones internacionales de los trabajadores y el desarrollo de la I. W. W. Estará a cargo del socio Adolfo Hernández.

Entrada libre.

CENTRO RECREATIVO Y DEPORTIVO "LA INSTRUCTIVA OBRERA".—Hoy habrá clases instructivas de 3.30 P. M. a 10.30 para seguir después con un baile familiar.

Se recomienda a los señores socios ir premunidos de su respectivo carnet, porque en caso contrario no se les permitirá la entrada.

LA MATINEE DEL "CUADRO ARTISTICO ROYAL".— Lucida resultó la matinée efectuada el Domingo 19 por este Cuadro, a beneficio de la familia Carvacho.

El programa se cumplió en todas sus partes, habiendo algunos números fuera de programa. Entre los números que sobresalieron por su arte y gracia, podemos anotar los couplets cantados por la señorita Esperanza Zorrilla, como también los monólogos por el señor José Basile y los papeles interpretados por los señores Palacios y J. Briceño.

Fueron de especial agrado los roles de interpretación por la señora Berta de Briceño y la señorita Marina V.

Esta fiesta fué amenizada por la Estudiantina Esmeralda, que tocó lo mejor de su repertorio.

Terminada la función, siguió un animado baile familiar, que se prolongó hasta las 10 de la noche, hora en que los asistentes abandonaron el local, profundamente complacidos de esta fiesta de cultura y amenidad.

ACADEMIA IRIS.—Recoleta 164, altos.—Con motivo de los preparativos para las celebraciones de carnaval, los bailes de máscaras se iniciarán el Sábado próximo.

Una comisión especial tiene a su cargo el arreglo e iluminación del recinto social.

Hoy habrá baile familiar con orquesta.

CENTRO SOCIAL INSTITUTO NOCTURNO SAN IGNACIO.— Este Centro efectuará el próximo Domingo en la tarde, en San Bernardo, una fiesta en honor de los obreros de ese pueblo.

Se ha confeccionado un magnífico programa, en el que figuran interesantes peleas de box.

Para los jóvenes que deseen asistir a esta fiesta, se ha abierto una inscripción especial, pues la partida se efectuará en la mañana.

El local social está abierto diariamente, de 8 a 10 P. M.

EN EL TEATRO IMPERIAL.— San Diego 1340—Esta noche se efectuará en este teatro la función extraordinaria a beneficio de los niños de la región del carbón, auspiciada por la Junta Provincial.

Damos a continuación el programa para esta velada:

Primera parte

Biógrafo.—Se estrenará la película "El Mentiroso".

Segunda parte

1. Declamaciones, por A. Montecinos; 2. Cuestión social en los momentos actuales, por el compañero diputado Santiago Labarca.

Tercera parte

1. Declamación, por el señor N. N.; 2. Las miserias y sufrimientos de los trabajadores en la región minera, disertación por el diputado Luis E. Recabarren.

La función será amenizada por la orquesta dirigida por el profesor señor del Solar.

Precios populares.

SOCIEDAD UNION DE PELUQUEROS.—Hoy, de 9 a 12 P. M. habrá clases instructivas dirigidas por el profesor señor Gabriel Mella.

SIMPATICO BENEFICIO. — Un numeroso grupo de federados del Consejo N.o 2 de Tranviarios se preparan actualmente una gran velada literario-musical a beneficio de los ex-tranviarios señores José Díaz y Luis Troncoso.

Para que esta manifestación obtenga el éxito que sus organizadores desean, se ha designado un comité, el que está formado por los señores A. Faundez, Juan José Lira, Aurelio Valderrama, Anacleto Romero, Manuel Mosqueda y varios otros.

Esta veleda se llevará a efecto posiblemente el día dos del mes próximo.

Con este motivo, entre los numerosos socios del Consejo 2 y de otras instituciones, en las cuales les ha correspondido actuar a los beneficiados, se nota un marcado entusiasmo a fin de que dicha velada resulte todo un éxito.

EL PASEO DEL CENTRO EXEQUIEL VILCHES A TALAGANTE. —El Domingo ha realizado el Centro Exequiel Vilches, el paseo a Talagante, conjuntamente con la Estudiantina y socios de la Sociedad Manuel Rodríguez.

Por el entusiasmo y asimismo por la concurrencia, tomaron asiento a la hora del almuerzo, no menos de sesenta personas de las instituciones mencionadas más arriba, tomando colocación en el centro de los comedores el presidente de la Sociedad Manuel Rodríguez don Alfredo Tellez.

El almuerzo como también las once, trascurrieron en medio del mayor entusiasmo y alegría, siendo amenizados por la Estudiantina Exequiel Vilches.

El Centro Exequiel Vilches hace presente por medio de estas líneas sus más sinceros agradecimientos al señor Emilio González y familia, por las múltiples atenciones de que fueron objeto los paseantes.

CUADRO FAMILIAR [illegible]—El Sábado 25 del presente llevará a efecto este Cuadro una fiesta a beneficio en el teatro de la [illegible] Fermín Vivaceta, Porvenir [illegible]

CENTRO FAMILIAR LA [illegible]RANZA.—La comisión de [illegible] este Centro prepara para el próximo Jueves, a las 9.30 P. M. un baile en honor de la sociedad La Democracia. Este baile [illegible] un éxito en vista del [illegible] que existe por asistir a él.

Para esta noche, a las [illegible] habrá baile.

Se invita a las relaciones [illegible]

CENTRO ARTISTICO [illegible] Y PROGRESO".—San Pablo [illegible] quina Cumming.—Para [illegible] junta general ordinaria a las [illegible] P. M.

—En seguida de la sesión [illegible] comienzo al 3.o Ateneo Cultural [illegible] organiza esta entidad social [illegible] ñor Víctor Troncoso dictará [illegible] ferencia sobre "La Educación [illegible] ca en la mujer".

UNION FEDERAL DE MUEBLISTAS, CARPINTEROS Y RAMOS SIMILARES.—Mañana se realizará [illegible] conferencia sobre Economía [illegible] que debido a motivos [illegible] la comisión de ateneo [illegible] necesidad de portergar.

Esta conversación cultural [illegible] mete estar interesante y [illegible] na, ya que se cuenta con el [illegible] so del señor Espinosa de la [illegible] con números de canto.

Habrá tribuna libre y la [illegible] es gratis.

Hoy, Martes, se reune la [illegible] administrativa.

SOCIEDAD DE S. M. UNION [illegible] DRES BELLO.—Entusiasmo [illegible] por asistir a la fiesta que [illegible] de sus fondos sociales celebrará [illegible] ta institución el Sábado 11 de [illegible] zo, en el salón de la Sociedad [illegible] merciantes del Mercado [illegible] ubicado en Andrés Bello [illegible]

Acuerdos sociales

CENTRO DEPORTIVO Y [illegible] CREATIVO "ESPARTA". — [illegible] rectorio del Centro Deportivo [illegible] creativo "Esparta", en su última [illegible] sión celebrada con fecha 18 del [illegible] rriente, acordó organizar una [illegible] velada literario musical y [illegible] honor del diario "La Nación".

En esta manifestación que [illegible] vará a efecto en el salón [illegible] la calle Chacabuco N.o 14-A [illegible] el primer Sábado de Marzo [illegible] a nombre de la institución [illegible] sequiará a esta redacción [illegible] ma de honor.

Con el objeto de darle el [illegible] brillo posible a esta velada [illegible] misionó al señor Gustavo [illegible] para que confeccione el programa.

Además se tomaron los [illegible] tes acuerdos:

Por unanimidad se nombró [illegible] tesorero al señor don Francisco [illegible] tiérrez. Repartir los premios [illegible] campeonato de shimmy por [illegible] to, para fines de Marzo [illegible]

DENUNCIO. — En la tarde [illegible] ayer estuvo en nuestra imprenta [illegible] comisión de obreros domiciliados [illegible] el barrio de San Pablo, quienes [illegible] nieron a pedirnos que llamáramos [illegible] atención de la autoridad corres[illegible] diente, con motivo de existir [illegible] cha calle esquina de Bulnes [illegible] cantina que se encuentra dentro [illegible] radio prohibido por la Ley de [illegible] coholes, pues, cercanas a dicho [illegible] blecimiento, existen dos escuelas [illegible] públicas, a menos de los doscientos metros.

Además, nos agregó finalmente [illegible] ta comisión, a menudo se co[illegible] desórdenes en dicha cantina pu[illegible] do en alarma la tranquilidad pú[illegible] ca.

FEDERACION DE OBREROS DE IMPRENTA. — Hoy habrá [illegible] ordinaria con el número que [illegible] ta. Se recomienda la asistencia [illegible] los señores Ulloa, Ibarra, Miranda [illegible] Uribe

—El Jueves se efectuará la [illegible] da-conferencia anunciada. Tratará [illegible] tema "El Comunismo Anarquista" [illegible] señor Augusto Pinto.

CENTRO DE TAPICEROS [illegible] SANTIAGO. — En la sesión [illegible] celebrada bajo la presidencia del [illegible] ñor Manuel I. Pérez C., se [illegible] lo siguiente: Que es obligatoria [illegible] asistencia del gremio, a la junta [illegible] neral a celebrarse el Domingo [illegible] Marzo próximo, a las 9.30 A. M. [illegible] ra aprobar la siguiente tabla: [illegible] nueva tarifa; el proyecto de [illegible] lidad en los talleres; Reforma [illegible] los estatutos; Balance general [illegible] ción de dos directores, y otros [illegible] tos importantes.

—Cítase al directorio en su [illegible]

tidad para hoy, a las 9 P. M., y muy especialmente a los señores José A. Zapata, Julio Axebrad, Maximiliano Salinas, Heriberto Moreno y el aspirante José Salinas, para que firme el libro de registro.

Centro Recreativo Artes Gráficas

HOY CUMPLE SU PRIMER ANIVERSARIO

Este prestigioso Centro social, formado en su totalidad por la juventud tipográfica y que fué fundado el 21 de Febrero de 1921, cumple hoy su primer aniversario.

Durante este corto lapso de tiempo y debido a la labor constante y tesonera de su cuerpo directivo, ha podido desarrollar fielmente su programa, proporcionándoles a sus socios, distracciones honestas y cultas, como también el difundimiento de los diversos bailes de moda.

Guiados los hombres que han tenido a su cargo la dirección de esta colectividad social, por la divisa del cumplimiento estricto de sus deberes y ajustando sus actos a las disposiciones de los estatutos, se ha podido colocar al Centro Recreativo Artes Gráficas en la situación de prestigio en que se encuentra hoy.

A la abnegación y constancia de los directores, sigue la colaboración entusiasta de todos sus socios que, con un desinterés digno de todo encomio, trabajan por el engrandecimiento de esta institución.

Una comisión compuesta de los señores Francisco Bravo, Segundo González, Atilio Euleff y Luis A. Parra V., trabajan actualmente para celebrar en forma brillante este aniversario, ofreciéndoles para el Sábado próximo, a las 9 P. M., una extraordinaria velada literario-musical y baile.

Tomarán parte en este programa, los señores Luciano López, Orlando Meza, el que hará entrega de su puesto de director del Cuadro Gutenberg, con una composición, al señor Luis Debarca, persona ésta que ha podido destacarse como uno de los mejores en su género; las aplaudidas tonadilleras, señoritas Eufemia y Esperancita Fuentes; Pedro Munizaga, Serafín Soto, Oscar Hudiobro, la pareja Vicuña-Moreno, quienes cantarán el dúo de los Paraguas, etc., etc.

También se pondrá en escena la preciosa comedia titulada "Las dos Joyas de la casa", en la que tomarán parte la señora Amanda Viduña, Orlando Meza, Pedro Munizaga y Luis Debarca.

Para el 5 de Marzo, se realizará un gran paseo campestre a una de las Quintas de Peñaflor. El entusiasmo que hay por asistir a este paseo, es por demás halagador. Numerosas son las familias que concurrirán. La movilización se hará en tres camiones, proporcionados por un socio de este Centro.

Completamos esta información con la nómina del Directorio que ha sido elegido para el período de 1922, el que está compuesto como sigue:

Presidente, señor Pedro A. Munizaga; vice-presidente señor Julio Cancino; secretario, señor Luis A. Parra V.; pro-secretario, señor Isaac Esquerra; tesorero, señor Mauricio Pino; pro-tesorero, señor Atilio Eulaff; directores, señores Vicente Rojas, Eduardo Muñoz, Primitivo Ramírez, Luis Gálvez y Juan de Dios Pérez. Director del Cuadro Gutenbergs, señor Luis Debarca.

—Hoy, a las 8.30 P. M., habrá en el local social de este Centro, sesión de junta general extraordinaria, para seguir discutiendo varios asuntos que quedaron pendientes en la última asamblea.

También habrá clases de baile hoy, a las 3 de la tarde, para los socios de los diarios.

Se invita a las señoritas socias que puedan asistir.

Citaciones

Sociedad Igualdad y Trabajo. — Al Directorio y comisión de fiestas para hoy, a las 8.30 P. M.

Centro de Estudios Sociales "J. Domingo Gómez Rojas".—A sesión general para hoy, a las 8 P. M.

Sociedad La Aurora S. M.—Al Directorio para el Jueves próximo, a las 8 P. M.

Academia Artística del Centro Santiago.—A ensayo general para hoy a las 7 P. M. para preparar el programa para el beneficio del Centro Juvenil La Aurora, el que se llevará a efecto el Jueves próximo, a las 9 P. M. en su local social.

Club Social Apolo.—Para hoy, a la hora de costumbre, a sesión de directorio y de la comisión de fiestas.

Centro Exequiel Vilches.— San Francisco 748.—A junta general para hoy, a las 9.30 P. M.

Centro Santiago.— Al directorio para hoy, a las 8 y media P. M., en el local social, San Pablo 1276.

Confederación de Resistencia de Chauffeurs.—A sesión de Directorio para hoy, a las 9 P. M.

Estudiantina La Chile.—Para hoy a reunión en el local y hora de costumbre.

Sociedad de Practicantes de Chile. —A junta general extraordinaria para hoy, a las 8.30 de la noche.

Se recomienda la asistencia y puntualidad en la hora con el fin de seguir aprobando la reforma de los estatutos sociales.

Sociedad de Socorros Mutuos de Hojalateros y Gásfiters.—Al directorio para el Jueves 23, a las 8 P. M.

Círculo Arturo Prat de la U. N.—A sesión ordinaria de directorio para hoy, a las 9 P. M. en Chiloé 1445.

Sociedad de Carpinteros y Ebanistas Fermín Vivaceta.—A sesión extraordinaria de Directorio para mañana a las 8.30 P. M.

Centro Social y Deportivo Adolfo Morales.—Con el objeto de elegir el nuevo directorio, se cita a sesión para mañana.

Departamento de Construcción de la I. W. W.—Cítase a la comisión de nivelación de jornales, para hoy, a las 7 P. M.

Sociedad Mutual de Empleados a Contrata de los Ferrocarriles del Estado.—A reunión de Directorio para mañana, a las 8 P. M.

Academia Artística New York. — A junta general para hoy, a las 8.30 P. M. en Jotabeche 166, a fin de terminar la organización de esta Academia.

Centro Recreativo de la Unión G. de O. Metalúrgicos.—A reunión general para hoy, a las 7 P. M. En esta reunión se elegirá el directorio y se fijará la fecha de su inauguración dándose a conocer los estatutos aprobados en la última asamblea de la U. G. de O. M.

Avisos clasificados

ARRIENDOS (Necesitan)

CASA CENTRAL DE 8 O 9 PIEZAS necesito. Dirigirse a O. S. "La Nación". 21-F

MATRIMONIO EXTRANJERO SO-lo toma casa 6 piezas en arriendo. Haría contrata, ofertas detalles a casilla 2702. F-25

CASA AMOBLADA, 6 PIEZAS Y baño, necesito. Indicar precio a F. S. Correo Central. 20-F

FAMILIA ALEMANA, CANON: CO-mo $ 300, para 1.o o 15 de Marzo. Of. cas. E. K. 3004. 21-F

EN CASA SEÑORA SOLA DESEA arrendar caballero pieza independiente, con pocos muebles. No importa situación, pero cerca carros. Ofertas: Correo Central, C. M. X. F—23

NECESITO CASA ALREDEDOR 3-4 piezas, hasta 2-3 cuadras de tranvías, con luz eléctrica y sitio o galpón para industria. Canon, $ 150, 180. Dirigirse: Extranjero, Casilla 1957. F-23

BARRIO ESTACION NECESITO Ca-sa aseada poca familia, dirigirse: calle Quinta Normal 3355. 22-f

EN BARRIO COMERCIAL DESEO pieza o casita para instalar tallercito joyería, corro con refacciones.—Correo 7, Lorenzo González. F-21

DESEO ARRENDAR CENTRAL pieza amoblada, baño de lluvia anexo. Casa familia propietaria que no sea pensión.—F. A., Casilla 3662.

CABALLERO DESEA ARRENDAR dos piezas confortables, balcones calle, con buena pensión, casa familia distinguida, sin pensionistas, ubicada vereda sol. Prefiere cerca Estación Mapocho. Dirección: Casilla 2845. F-22

CASA 4 PIEZAS, FUERA SERVI-cios, con luz eléctrica y gas industrial, completamente limpia necesito. Barrio Recoleta, Independencia, San Cristóbal, Carrión, hasta $ 200. Detalles: E. E. E., Casilla 3478. F—22

TERRENO PARA INDUSTRIA AVI-cola, con casita para cuidador necesito, con o sin construcciones; prefiérese Providencia. — P., Casilla 3507. F—21

ARRIENDOS (Ofrecen)

EN LA MEJOR SITUACION DE Recoleta arriéndase espléndida y cómoda casa. Recoleta 411. Tratar: en los altos. F-28

CASITAS DOS DEPARTAMENTOS arriendo siete pesos semanales. San Diego 2374. F-22

$ 500 VICUÑA MACKENNA 185, casa en bajos, todo confort, galería, etc., etc. Llaves en el almacén Tratar: Delicias 745. 22-f

SE ARRIENDA PIEZA CON BAL-cón a la calle. Moneda 815. 21-F

$ 126 CASA SEIS PIEZAS LUZ eléctrica. Sotomayor 816, entrega inmediata. F—21

$ 130 ARRIENDASE BONITA CA-sita, altos, luz eléctrica toda comodidad, Manuel Montt 2446, entre Molina y España. Referencia en esta calle 107. F-22.

COMODA CASA ALTOS. HUERFA-nos 2615. F-21

ARRIENDASE CASA LUJOSAMEN-te amoblada. Datos: Catedral 1287. F—22

ARRIENDASE CASAS Y CASITAS muy cómodas y baratas. Tratar: Nataniel 904. 23-F.

ARRIENDO ALTOS. SAN PABLO 2441. F-24

$ 75 ARRIENDANSE CASITAS RE-cién concluídas, toda comodidad, Cl. 14 San Pablo, entre Bulnes y García Reyes. Referencias: García Reyes 745. F-21

$ 700 ARRIENDO CASA PLAMAN-te, esquina, amoblada, desde el 15 de Marzo. Dirigirse: Casilla 2615. f-19

$ 250 ANTOFAGASTA, BAJOS CON quinta, 9 habitaciones, dependencias, Huérfanos 1326. Oficina 4. 21-f

¿BUSCA USTED CASA? PIDA LIS-tas al Escritorio Salinas. Huérfanos 1326. 26-f

ARRIENDASE BUENA CASA CON magníficas piezas. Precio módico. Valparaíso 1473. Tratar: esquina Aldunate, con Valparaíso. 23-f

HUERFANOS 3047, ARRIENDASE casas, $ 150.00. Electricidad. 23-f

CASITA 2 PIEZAS, CUARTO, PA-tio, 75. Troncoso, Barros 2, lado de Carmen, esquina Copiapó. 22-f

ARRIENDASE PIEZA AMOBLADA luz eléctrica, Maipú 419, al llegar a Compañía. 22-f

200 SE ARRIENDA ALTOS ESQUI-na, diez piezas, grandes, luz, carros 12. Diez de Julio 241. 21-f

$ 250 ALTOS COMODOS, GAS, LUZ eléctrica, Diez de Julio 665. 23-f

PIEZAS AMUEBLADAS ARRIEN-do, $ 40, $ 50, $ 60. Gorbea 2858, carros Bascuñán. 20-F.

ESPLENDIDO DEPARTAMENTO en casa semi-quinta, cerca del Parque, arriéndase, entrega inmediata. Canon bajo. Tratar: Agustinas 1152. F-21

ARRIENDO PIEZA GRANDE, amoblada, puerta calle independiente. Bellavista 351. F-21

ARRIENDO PIEZA AMOBLADA confortable, caballero solo, seis cuadras Plaza Armas; carros ida vuelta. Verla: Bellavista 1163. 22-F

ARRIENDO PIEZA BALCON CA-lle, matrimonio, señoras solas. Juárez 643. 21-F

$ 400, ARRIENDASE ALTOS, ES-paciosos, hall, amplias galerías, gas, electricidad. Santa Rosa 743. 22-F

SE ARRIENDA CASA NUEVA, ocho piezas. Molina 558. 23-F

180 A., ARRIENDO ALTOS, MA-trimonio. Sotomayor 551. Plaza Yungay. 22-F

EN GALERIA ALESSANDRI 16 A. (altos), se arrienda oficina muy espaciosa, dimensiones: 8 x 6 mtrs., con teléfono y casilla de correo. 22-F

NATANIEL 274, ARRIENDO GRAN salón balcones calle, para dos jóvenes solos o señoritas Id., con pensión. 21-F

$ 280 BAJOS SEIS DEPARTAMEN-tos, todo servicio. Cumming 234. 22-f

ARRIENDASE DEPARTAMENTO independiente calle, con sin muebles, baño, luz eléctrica. San Pablo 2208. F—22

PROPIETARIOS! HAY NUMERO-sos pedidos de casas habitaciones de $ 200 a $ 1,000, situadas en cualquier barrio. — Los propietarios no pagan comisión. — Federico A. Reyes, Bandera 78. 27-f

ARRIENDO LAS SIGUIENTES Ca-sas: $ 450 Alameda, $ 500 Vicuña Mackenna, $ 300 Maestranza, $ 680 Lira $ 260 Santa Rosa, $ 400 Alonso Ovalle, $ 380 Olivares, $ 200 San Francisco, $ 500, $ 350 Huérfanos, $ 200 San Martín, $ 400, $ 300, 280 Amunátegui, y muchas otras que pueden pedirse en oficina. — Federico A. Reyes, Bandera 78. 22-f

$ 700 ELEGANTE CASA AMOBLA-da, muebles importados, salón, escritorio comedor, hall, cuatro dormitorios, y dependencias, calle de San Martín. — Federico A. Reyes, Bandera 78. 21-f

SE ARRIENDA BUEN LOCAL CON dos piezas para negocio. Dieciocho 291. Tratar: Almacén del lado. F—23

ARRIENDO DEPARTAMENTO DE 3 piezas con balcón a la calle, cocina y luz eléctrica, en Av. Hipódromo, a un paso de los carros. Datos: Rosas 931. 21-f

$ 160 COMODA CASITA CINCO piezas, gas y luz. Carmen 778. F—21

$ 60 CASA 3 PIEZAS FUERA SER-vicios. Matucana 1333. 22-F.

ARRIENDO CASA NATANIEL 1474. 23-F.

ARRIENDO LINDO LOCAL. SOTO-mayor 9. F-21

MATRIMONIO, DA EN ARRIENDO $ 15 pieza a señora sola. Maipú 119. 21-F.

ARRIENDO CASAS TODOS PRE-cios. Bandera 78, oficina 22. 21-F

SE ARRIENDA PIEZAS O DEPAR-tamento casa particular, una cuadra carros. Colón 1501. F-23

$ 240, ARRIENDO CASA-QUINTA. Seminario 646, cerca calle Mujica. 21-F

HABITACIONES, CON O SIN PEN-sión. Puente 562. 22-F

$ 400, Av. SALVADOR 2052, CASA quinta, 7 habitaciones, electricidad, servicios.

$ 300, VICUÑA MACKENNA, BA-jos 5 habitaciones, patio, gas, servicios. Catedral 1109. F-21

SE ARRIENDAN PIEZAS.— VIC-tor Manuel 1854. 23-F.

$ 160 ARRIENDO CASA DECENTE, 6 piezas, patio, electricidad. Lord Cochrane 1466. 22-F.

ESQUINA CON ESTANTERIA, DOS piezas arriendo. Madrid 1451. 21-f

QUINTITA CINCO PIEZAS, SAN Rafael 967, lado carro Carmen; prefiero extranjeros, contrato derecho a compra. F-22

AVICULTURA Y CULTIVO

SEMILLA ALFALFA PROVENZA, importada de Francia, véndese desde 10 kilos. Galería Alessandri 24-A. F—21

ACCIONES Y BONOS

ACCIONES DE DIVERSAS COM-pañías vendo; magnífica oportunidad para buenas inversiones de dinero, en poca o gran cantidad. Sírvase consultarme.—M. E. Gómez, Agustinas 1148. F—21

COMPAÑIA SALITRES "ALIANZA de Taltal", vendo acciones.—M. E. Gómez, Agustinas 1148. F-21

LETRAS PROTESTADAS RECIBO en cobranza, sobre cualquier ciudad. tramitaciones rápidas.—M. E. Gómez, Agustinas 1148, Santiago. F—21

ANIMALES

LINDAS VACAS NUEVAS MUY Le-cheras, recién llegadas, vendo, Cueto 458. 22-f

VACAS LECHERAS, COMPRO- SU-bercaseaux 236. 22-f

GATITOS ANGORA, BLANCOS, ojos azules, baratos. Brasil 848. 21-F

REGALO LINDO PERRO COLLI importado. Verlo: Olivares 1648. F-21

SE VENDEN GATITOS FINOS, Franklin 1081. 22-f

AUTOMOVILES Y CARRUAJES

NEUMATICOS: EL MEJOR TA-ller de reparaciones en Chile lo tienen Beeche, Best y Halberstadt, Delicias 1437. Teléfono 3318. Cuenta con un personal de expertos con certificados de la Miller Rubber Co., EE. UU. F-29

AUTOMOVIL "HUDSON". — TU-rismo, 7 asientos, en perfectísimas condiciones, recién pintado, y tapizado. Vende a precio muy conveniente con facilidades de pago. Casa de Automóviles, "Las Heras", 853, Valparaíso. 21-f

ESCUELA PRACTICA CHAUF-feurs, mecánicos enseñanza rápida, por sus dueños, varias marcas. Arredondo, And Company. Vicuña Mackenna 286. Teléfono 3362. 3-m

AUTOMOVIL FORD VENDO BA-rato. Verlo y tratar: Carrocería Iberia. San Diego 1008. De 2 a 3 P. M. F—29

FORD REALIZO $ 1,400. GALVEZ 241. F-21

AUTO DE CARRERA DODGE, DOS asientos, vendo. Morandé 628. 23-F

COMPRO DOS FORROS 815 x 105, con pestaña. Agustinas 2270. 22-f

CARROCERIAS DE DIFERENTES tipos, magnetos Bock legítimos, acumuladores, cadenas de dínamos, y eslabones, llantas, tapabarros, rolamentos e infinidades de cosas para automóviles vendo, Brasil 773. 23-f

FORD BUEN ESTADO, DE OCA-sión compro. Miraflores 269. 22-f

AUTO EUROPEO SIETE ASIEN-tos, carrocería americana, vendo de ocasión. Arturo Prat 1490. 21-F.

CARROCERIA FORD TURISMO con parabrisas, vendo por cien pesos. Carrocería Ford reparto vendo por cien pesos. Razón. Avenida Matta 375. F—23

CARROCERIA Y TAPABARROS Ford, vendo, García Reyes 385. 21-F.

FORD COMPRO TRES, BARATOS, de ocasión. Delicias 2500. F-23

MOTO HARLEY DAVIDSON VEN-do. Delicias 2865. 21-F.

MOTO CHICO, EN BUEN ESTADO, vendo. Brasil 65. 22-F

BICICLETA DURKOPP VENDO. — San Pablo 1352. 19-F.

NEUMATICOS Y CAMARAS VUL-caniza rápidamente, a precios bajos, el taller La Estrella, Brasil 25-B 21-F.

VENDO DOS CAMIONES, 2 Y 4 ruedas, arneses. Andes 2370. F—21

VENDO CARRETELA, CABALLO, arnés, 400 pesos. San Pablo esquina Roble. F—21

SE VENDE UN VICTORIA, CON 3 caballos en $ 1,500. Martínez de Rozas 3928. 22-f

VENDO DOS RUEDAS PARA CA-rretela, un eje de 50 milímetros. Padura 799. 23-F

DOS CAMIONES PARA REPARTO, compro. Puente 686. 23-F

TOMO EN ARRIENDO CARRETE-la. San Diego 720. F-22

VENDO BREAK, CARRETELA chica. San Alfonso 277. F-21

COMPRA- VENTA VARIAS

BOTELLAS CHAMPAÑERAS VA-cías compro cualquier cantidad. — Dardignac 245. 21-F.

TARTARO COMPRO, PAGANDO siempre el más alto precio y al contado. Ibáñez número 240. Casilla número 2702. F-24

FRUTOS DEL PAIS. COMPRO AVE-na, cebada forrajera, cebada Chevalier, cera, miel, quillay, nueces, trigos, frejoles, garbanzos, lentejas, arvejas, habas secas, guindas secas, coquitos, almendras, orégano, etc. Dirigirse: Los Andes, Casilla número 42, enviando muestras y pormenores.—Antonio Romero. F-28

LLUVIA NIQUELADA CON DOS llaves, compro de ocasión. Casilla 2227. F-22

DESNUDOS CUALQUIER CLASE o cantidad, compro. San Pablo 1352. 19-F

BOTELLAS, COMPRO MEDIAS botellas corona, por pequeñas, grandes partidas. Avenida O'Higgins 1685. F-21

PASTO COMPRO CUALQUIER cantidad a productor. Pago al contado. Bodega Santa Rosa. San Pablo 3653. F-24

OCASION VENDESE ESTANTE-rías, mostrador, lingue buen estado. San Antonio 39. 21-F

OCASION VENDESE BARATO fon-do cobre 600 litros. San Antonio 39. 21-F

REALIZO VARIOS ALBUMS NUE-vos para discos. Carreras 415. F—21

VENDO CARBON DE QUILLAY DE 1.a clase, partida grande y chica, puesto a domicilio. Bodega "Lo Prado", Mapocho 3545. Teléfono 110, Yungay. F-21

COMPRO UNA VICTROLA, CUAL-quier precio. Casillero: A. 49. F—21

COMPRAMOS FIERRO CAÑERIAS, bronce, cobre, plomo, zinc, estaño, 6 pesos kilo, San Diego 1261. 25-f

SE VENDE LEÑA ESPINO ENSA-cada, por sacos y partidas. Marín 388. —23

COMPRO ESCOPETAS USADAS. Arturo Prat N.o 12. F—21

COMPRAMOS MIL SACOS CARBO-neros, con retobos. — Guevara Hnos. Libertad 746. F-22

MOSTRADOR BALANZA, ARMA-zón, vidriera, véndese baratísimo. García Reyes 601. 21-f

ARNESES NUEVOS CARRETELA, valor $ 300, realizo $ 150. Salas 198, casa Compra-venta. 23-F.

MOSTRADOR DECENTE 0.75 POR 4 metros, compra casilla 8178. 21-F.

CASIMIRES INGLESES, PEINA-dos, torcidos, fantasía, $ 21.80 metro. Bandera 578. 21-f

SE VENDEN CINCO O SEIS MI-nas. Dirigirse: a la Avenida Blanco Encalada N.o 2367, entre España y República.—J. Ruz. 22-F

CARBON ESPINO POR SACOS. Marín 388. F-25

RECORTES Y TRAPOS ALGODON: compra "La Industrial", Maruri 225. 21-f

COMPRO BOLETOS EMPEÑO, Ter-nos cuerpos delgados, abrigos, catres, colchones, muebles. San Pablo 2075. Ropería La Confianza. 23-f

VENDESE COCINA GAS, BAÑO, ES-tufa, anafe a parafina. San Diego 1717. F—21

SE VENDEN VENTILADORES eléctricos, 220 volts, de ocasión. Huérfanos 2806. F-23

MONTURA CHILENA, BIEN APE-rada, completamente nueva, vendo de ocasión. San Diego 1433. 21-F.

VENDO BOLAS BILLAR GRANDES Copiapó 1472. 21-F.

PIZARRONES, BANCAS PARA CO-legios, vendo. Matucana 84. 23-F.

ARTICULOS SANITARIOS, BA-ños, calentadores, lavaplatos. Fábrica: Chacabuco 28. F-26

NECESITO COMPRAR FONDOS chanchería. San Diego 859. F-22

COMPRA-VENTA NEGOCIOS

VENDO NEGOCIO CARBON, LEÑA, verdura, fruta, jabón, útiles para lavado. Lord Cochrane 822. F-21

VENDO UN NEGOCIO MUY CEN-tral y con mucha clientela por ausentarme de la ciudad. San Pablo 1771. F—21

HABIENDO COMPRADO NEGOCIO abarrotes Gálvez 532, al señor Felipe Alvarez, pasado tres días de esta fecha no respondo de ninguna cuenta. —G. V. de Díaz.—Santiago, 19-II-1922. F—21

POR VIAJE VENDO ACREDITADO Depósito de Vinos. Camilo Henríquez 622. 23-f

PELUQUERIA COMPRO, DE HAS-ta $ 2,000. Maestranza 425. E. N. 23-F.

VENDO ALMACENSITO CON DE-recho a posesión. Nataniel 922.

AVISO AL COMERCIO.—HABIEN-do comprado el Almacén París, Carmen, esquina Granado, de la señora Clara Kusso, pasado tres días, no respondo por ninguna cuenta—Francisco Muñoz. 22-F

HABIENDO COMPRADO EL NE-gocio carnicería del señor Germán Castro P., en Independencia 1449, aviso a los acreedores, pasado tres días, no responde ninguna cuenta. Santiago, 21 de Febrero de 1922.—Rodolfo Lofock. 20-F

VENDO BAR-RESTAURANT, ES-pléndida situación, con clientela. Eyzaguirre N.o 1089. 22-F

POR ENFERMEDAD DE SU DUE-ño, se regala acreditada paquetería y confecciones. Espléndida situación. Barrio muy comercial. Chacabuco 96. 23-F

AVISO AL COMERCIO, QUE HA-biendo comprado la parte del negocio de Luis Barrales, del Restaurant Hércules, no respondo por ninguna cuenta pasado tres días. — José Alvarez. 21-f

VENDO DE OCASION CIGARRE-ría por no poderla atender. Bandera 856. F—21

IMPORTANTE NEGOCIO ABARRO-tes, vendo. Utilidad líquida anual 20,000 pesos. Capital: 15 a 20,000 pesos. San Diego 1598. F-22

VENDO NEGOCITO PASTELERIA, cigarrería, frutería y heladería, por ausentarme, ver las ventas: antiguo, Bandera 872. 22- F

NEGOCIO MENESTRAS POCO CA-pital, barrio inmejorable, vendo: Brasil 290. 21-F

VENDO ALMACEN SURTIDO DE ocasión, por ausentarme, sin cobrar derecho llave, poco capital. San Diego 2298 esquina Placer. 21-F.

VENDO KIOSCO FRUTERIA, POR no poder atenderlo. Portal Edwards 2758. 22-f

VENDO GRAN CARNICERIA, FRU-tería, verdulería, deja espléndidas utilidades. Blanco Encalada 2199. 21-f

COMPRO PELUQUERIA. TRATAR: Peluquería Japonesa, San Diego 723.

VENDO POR NO PODERLO ATEN-der acreditado Restaurant, muy buena situación. Tratar: Cumming 899. 21-F.

NEGOCIO MENESTRAS VENDESE no poder atenderlo, poco capital. Santo Domingo 4048. 22-F.

DE OCASION VENDO ESPLENDI-do negocio. Cóndor 729. 23-F.

DIVERSOS

HOJAS GILLETTE APILANSE: Portal Fernández Concha, kiosko No. 9 1|2. F-25

TORNERIA MECANICA RECIBE trabajos de torno. San Pablo 1441. F-21

$ 148, TERNOS FINOS, CORTE americano ofrece "Cooperativa Sastrería". Agustinas 877. 28-F

¡IMPRENTAS! CARTULINAS, CO-lores especiales. 14 pesos ciento, Sta. Rosa 364. 21-f

VISITE DEPOSITO CORDELES, pintura y herraduras, Andrés Bello 714; abierto Domingo hasta las 12 M. F—24

CORTES PANTALON, 30 DIBUJOS. Pantalón medida desde $ 25. Recíbense hechuras, viraduras, 50 o|o economía. V. Mackenna 1080. 21-F

MINA DE ARSENICO ABUNDAN-te, alta ley, cerca estación, necesito: Casilla 1622. 28-f

FONDOS SODEROS, JABONEROS, véndense. Huérfanos 3045. 22-f

GRANDES TALLERES DE VIRA-dos, zurcidos invisibles, hechuras, transformaciones. Gálvez 108. 22-F.

CONDOR 1158, CASA ANTIGUA, especialista, zurcidos invisibles, viraduras, hechuras, transformaciones. 22-F.

JOVEN ESPAÑOL DESEA HACER-se cargo de quinta o chacra inmediaciones Santiago. Dispone de dos mil pesos; más por menores dará Independencia 141.—T. C. 21-F

LOTERIA ARGENTINA, PARTICI-paciones de $ 5 pueden producir hasta $ 12,000 en sorteo del 23. Pasaje Balmaceda 9. 23-F.

LOTERIA ARGENTINA, TERMI-naciones a base premio mayor pueden producir hasta $ 200 por cada $ 1. Pasaje Balmaceda 9. 23-F.

SE ALQUILAN TRAJES DE FAN-tasía en Juárez 679. 24-F.

SE DESEA SABER DE LA SEÑO-ra Hortensia Gallo vda. de Avila. Clotilde Martínez Gallo. "La Nación". F-21

TALABARTEROS SUELAS NE-gras engrasadas a 5.50 el kilo, bueyes blancos y picadas, cueros quillotanos caballos bajos y todo artículo concerniente al ramo. El Cóndor, San Pablo entre Herrera y Maipú. 24-f

¡ZAPATEROS! LOS MATERIALES suben, El Cóndor, mantiene sus precios vendiendo suela desde 4.40 el kilo, San Pablo entre Herrera y Maipú. 24-f

COLCHONES, REFACCION A DO-micilio. San Diego 9. 21-M

NECESITO A DON CARLOS CABA-lario, en el Hotel Boheme, a la hora de costumbre.—O. Katz. 22-F

ARRUGAS QUITA LECHE MARA-villosa, frasco muestra, dos pesos. San Antonio 265. 22-f

NECESITO ARRENDAR PIANO. San Pablo 1275. F-22

FABRICANTES DE CALZADO, SE cambra tacos. Artesanos 693. 21-F

REGALO TIERRA PARA ADOBES en Progreso 1749. F-21

HAGO MOLDES PARA FUNDICION especialidad llaves agua, gas. Vendo moldes para tiza. Matucana 935. 22-F.

PELUQUEROS, NAVAJAS ARBO-lito, Solinger, isopos, piedras, tijeras, llegaron. Merced 427. F-22

HOTELES Y PENSIONES

FAMILIA OFRECE LINDA PIEZA, departamento calle, con pensión. Recoleta 287. 28-F

ARRIENDO PIEZA, CON PENSION y sin muebles, casa de altos, luz eléctrica, espaciosa galería, baño; otro departamento a la calle para matrimonio. Arturo Prat 226. F-28

PENSION A MATRIMONIOS O CA-balleros, piezas amobladas, balcones calle. Catedral 2679. F-27

CENTRALISIMO ARRIENDASE Pie-zas con pensión, días, meses. Catedral 1249. 21-f

GRAN HOTEL BUENOS AIRES, un paso Estación Central. Delicias 2921. Piezas para pasajeros desde 3 pesos diarios. Comida a la carta. M—17

EN SASA DE FAMILIA SE ARRIEN-da una pieza amobiada con o sin pensión. Grajales 2154. 30-F

PENSION TORINO: PIEZAS PARA alojados, buenas camas, desde $ 2.50. Chacabuco 14. M—1

BUENAS PIEZAS CON PENSION O sin muebles en situación central, proporciono a matrimonio jóvenes, prefiriendo extranjeros. Serrano 347. 4-M

SE RECIBEN PENSIONISTAS. SAN Francisco 934. F—26

NUEVA PENSION ESPAÑOLA, CO-cina de primer orden. San Diego 565. F—23

FAMILIA HONORABLE ARRIEN-da, piezas, pensión. Compañía 2519. F—22

ESTADO 75. HONORABLE FAMI-lia extranjera ofrece regios dormitorios, excelente comida sana. Baños, confort. 22-f

ARRIENDASE PIEZAS BALCON con sin muebles, pensión. Tarapacá 862. 22-f

ARRIENDASE PIEZAS BALCON espaciosas, con o sin muebles, con pensión, casa familia seria. — Nataniel 266. 28-f

MATRIMONIO EXTRANJERO CON una hijita de 12 años, busca departamento de dos piezas, con baño y buena pensión, en casa honrada. Detalles y precios, a la casilla 1504. —H. B. F. 21-F

DOS ESPLENDIDAS PIEZAS, BAL-cón calle, por días, meses, sin o con pensión inmejorable; precio módico. Ahumada 143. 22-F

NATANIEL 247, ARRIENDO PIE-zas, pensión, solo caballeros. 25-F

PENSION, PIEZAS AMOBLADAS, Pasaje Balmaceda 2. 23-f

ARRIENDO DEPARTAMENTO O pieza, pensión, en familia honorable, sin pensionistas. Delicias 123. 23-f

DEPARTAMENTO AMOBLADO CON pensión, puerta independiente, arriendo a familia, dos o tres personas, únicos pensionistas. San Pablo 1275, esquina Teatinos. F-21

EN CASA RESPETO ARRIENDASE pieza calle con pensión, matrimonio honorable. Recíbense pensionistas de mesa. Tocornal 859. 22-f

ARRIENDASE PIEZAS AMOBLA-das, balcones, pensión personas honorables. Catedral 1287. 23-f

PENSION PIEZA AMOBLADA, Bal-cón, desde, cien diarios, seis. Molina 34. 22-f

EN CASA DE FAMILIA SE arrien-da piezas con o sin muebles, se da pensión. Prat 579. F-22

DEPARTAMENTO ARRIENDASE, con sin muebles. Pensión. Manuel Rodríguez 125. 21-F

PENSION HONORABLE, UNA cua-dra Alameda, Cerro, desde 95 pesos. Marcoleta 468. 28-F

CASA HONORABLE DA PENSION de mesa. Coquimbo 730. 21-F.

ESPLENDIDAS PIEZAS, BALCO-nes, pensión. Catedral 2471. F-23.

FAMILIA ARRIENDA DEPARTA-mento balcón, con pensión. Brasil 35. 22-F.

PIEZAS CON PENSION, CASA FA-milia, ofrécese. Prat 248. F-22

PIEZAS CON SIN PENSION. GAR-cía Reyes 54. F-22

INSTRUCCION

"INSTITUTO SAN MARTIN", SAN Martín 64. Teléfono Inglés 213. — Kindergarten, preparatorias, humanidades. Internos, medio-pupilos, externos. Facilidades alumnos provincia. Los profesores son todos de Estado y examinadores universitarios. Exámenes válidos en el establecimiento. Matrícula abierta. 1-M.

ESCUELA PRACTICA CHAUF-feurs, mecánicos enseñanza rápida, por sus dueños, varias marcas. Arredondo, And. Company, Vicuña Mackenna 386. Teléfono 3362. 3-m

CURSO DE VACACIONES. INSTI-tuto Moderno. Cochrane 166. F-22

HUMANIDADES, 1.o A. 6.o AÑOS, individualmente preparamos exámenes, numerosos certificados aprobación universitaria. Instituto Mercantil, Estado 239. Teléfono Inglés, 273. 21-f

INSTITUTO PINOCHET LE-BRUN, Huérfanos 1657. Kindergarten, Preparatorias, Humanidades. Matrícula abierta. Pídanse prospectos. 19-m

LICEO PEDAGOGICO, SAN DIEGO 114. Abrese matrícula 1.o de Marzo, Internado, externado. 28-F

PROFESOR INGLES, MONEDA 1015, dedícase únicamente preparación rapidísima exámenes. F-21

PROFESOR FRANCES, DA LEC-ciones, traducciones, copias; acepta lecciones colegios y familias. Cochrane 1449-A. F-21

SEÑORITA AYUDANTE ESCUELA bien ubicada Valparaíso, solicita permuta con una igual clase Santiago. Las Cañas 804. Valparaíso. M-1

COURS D'EDUCATION FRANCAI-se, préparant les enfants aux Ecoles de France suivant les programmes. La rentrée, est fixée au Mercredi, 15 Mars. On peut s'inscrire a partir du 1.er Mars., les Lundi et Jeudi de 2 a 5 heures. Arturo Prat 34. — Casilla 338. 27-f

KINDERGARTEN CATOLICO, JO-fré 357, entre Maestranza y Lira. Kindergarten, preparatorias, para niñitos y niñitas. Ocupa extensa casa quinta. Internos, mediopupilos, externos. Matrícula abierta. Clases Marzo 6. F-21

¡OJO! "ESCUELA NACIONAL DE Masajistas". Apresurarse: "Masaje Médico", "Belleza" y "Pedicuría Especial". Enseñanza moderna personal y por correspondencia. Profesiones decentes, lucrativas. Dase facilidades. Diplomas válidos. Pídanse prospectos. Director: Profesor Díaz Gascogne. Estado 363 (Plaza Armas). 22-F

OCUPACIONES (Necesitan)

SEÑORA PIANISTA OFRECESE para tocar en las vermouths. También da clases de piano. Eleuterio Ramírez N.o 1257. F-25

CARPINTERO-TONELERO PARA el campo ofrecése. San Diego 1599. —J. A. G. 25-F

VITIVINICULTOR FRANCES, MU-chos años práctica, muy buenas referencias de competencia ofrécese.— J. León V., Correo Central. F—23

SE OFRECE JOVEN DECENTE, RE-comendado, para cualquiera ocupación de confianza. Mercería Franklin, San Diego 928-A. F-23

M. MORAN: ENCERADOR Y ASEA-dor casas. Ordenes: Independencia 1016. F-22

OCUPACIONES (Ofrecen)

URGENTE NECESITO MOZO COM-petente, regular edad, para casa de cena. Eyzaguirre 1145, entre San Diego y Gálvez. 23-F

TORNERO EN MADERA NECESI-to. Chacabuco 1292. 22-f

SE NECESITA OPERARIO PARA fotograbado, que sea competente en traspaso y montaje. Santo Domingo 3574. F-21

GRUPO ESCALA NECESITA BUEN operario para el taller de zapatería. 21-f

SE NECESITA MOZO PARA COME-dor con recomendaciones. Jardín Primavera. Macul. 22-f

BUENAS COSTURERAS SASTRES que sepan ojalar, necesito. Diez de Julio 1302. F—21

PINTORES, BUENOS IMITADORES de mármol, necesito. Morandé 818. F—22

NECESITO CANTEROS Y BOLONE-ros. Canalización Mapocho, Puente Manuel Rodríguez. F-23

CARPINTEROS MUEBLISTAS Y oficiales para sillas, necesito. Serrano 352. 21-F

MAJADOR PARA HACER HERRA-duras y herrador, necesito. Yrarrázaval N.o 321. F-21.

OFICIAL CARPINTERO NECESITO Club Hípico 914. 21-f

PANADEROS POR MESES, GA-nando buenos sueldos, necesita: Panadería Nueva España. Rogelio Ugarte, esquina Victoria. 21-F

PINTORES NECESITO, SANTA Vic-toria, entre Lira y Angamos.

CARPINTEROS NECESITO, TEA-tro Splendid. 21-f

COMPOSTURERO SASTRE.— SAN Antonio 273. 21-F.

MUCHACHO PARA LOS MANDA-dos de oficina, que sepa encerar, necesito. Moneda 1061. F-21

NECESITO MAYORDOMO COMPE-tente en los trabajos de viña, con buenas recomendaciones, Pedro Valdivia N.o 3,000. Ñuñoa. 23-f

JOVEN DE 15 A 18 AÑOS, CON buenas recomendaciones, se necesita como mozo. A. Prat 62. 21-F

MOZO BODEGA Y QUE SEPA GO-bernar carretela, necesita Bodega Tronador. Pinto 1991. 21-F

NIÑO 14 A 16 AÑOS, PARA TRABA-jo almacén, necesito. Pinto 1991. 21-F

HERRADORES SE NECESITAN. Rosas 1758. 21-F

CARPINTEROS COMPETENTES, necesito. Pasaje Matte 5. 21-F

FARMACEUTIC , NECESITA puer-to San Antonio. Tratar: Cay 2732. 22-F

ALBAÑILES PARA PIEDRA Y LA-drillo necesito, con herramientas, hoy, primera hora. Teatinos 260. 21-F

COLOCADORES DE TEJA Y CO-locadores de baldosas, necesito. Morgue. 21-F

MUCHACHO PARA MOZO NECESI-tase. Bandera 575. Of. 13. 21-F

MUEBLISTAS COMPETENTES, tra-bajo estable. Coquimbo 550. 21-F

AGENTE ACTIVO PARA CONTRA-tar avisos revista a crédito, necesito. Huérfanos 1235. Oficina 9. 21-F

NECESITO CHAUFFEUR DE arriendo. Tratar: Brasil 250. F-21

NECESITO MOZO PARA ESTABLO que sea soltero, exígese certificados de honradez. Bellavista N.o 139. 21-f

MUCHACHO DE 15 A 17 AÑOS NE-cesito, para los mandados. Inútil presentarse sin recomendaciones.— Benavente 304. 21-f

MUEBLISTAS Y OFICIALES ADE-lantados necesita La Royal. Molina 959. 21-f

CARPINTERO NECESITO, MARURI 225. 21-f

NECESITO PICADORES CON UTI-les, San Diego 1145. 21-f

MECANICO AYUDANTE NECESITO Rosas 2818. 22-f

NECESITO NIÑO PARA SASTRE-ría con buenas recomendaciones. Merced 776. 21-f

MUCHACHO RECOMENDADO NE-cesítase para mandados. Sastrería, Ahumada 46. F-21

NECESITO EMPLEADO PARA cantina. Manuel Montt 2918. F—23

CARPINTEROS NECESITO. BRA-sil 349. 21-F

NIÑO DE 14 AÑOS, PARA MOZO DE Peluquería, necesito. San Antonio 420. 21-F

PANADEROS Y APRENDICES, NE-cesito. Bella-Vista 479. 22-F

NECESITASE MOZO COMPETEN-te y trabajador (prefiérese japonés). Inútil presentarse si no tiene deseos de trabajar como debe. Huérfanos 501, entre 9 y 10. 22-F

AYUDANTE CONTADOR, BUENA letra, necesito, sin pretensiones. Cueto 268. 21-F

CARRETELERO CON CARNET en-tendido reparto bodega, necesito. San Diego 1493. 21-F.

SASTRES OFICIALES SE NECE-sitan. Gálvez 1530. 22-F.

ZAPATEROS ESTAQUILLADO, Y Blak necesito. Bulnes 23. 21-f

NECESITO SASTRES COMPOSTU-reras, ropería San Diego 236. 21-f

MUEBLISTA NECESITO, PRAT 353 21-f

ARMADORES CALZADO INGLES necesito y un muchacho. Valparaíso 1064. Casita 22. F-21

MUCHACHO 15 AÑOS NECESITO, con recomendación. Nataniel 1642. F—21

PELUQUERO COMPETENTE NE-cesito, vendo mampara, sillones. Avenida Matta 357. F-21

PELUQUERO NECESITO. MATTA 337. F-21

NECESITO UN NIÑO PARA TRA-bajo fácil. Juan Vicuña 1437. F—21

NECESITO NIÑO DE 15-16 AÑOS. Rosas 2398. 21-F.

ENTACADOR DE MAQUINA NE-cesitamos. Rosas 3225. F-22.

SE NECESITAN PINTORES. SAN-ta Rosa 219. 21-F.

SE NECESITA UN NIÑO PARA copero. Esperanza 2. F-22

BUEN EMPLEADO PRACTICO EN mercería, necesítase, con muy buenas recomendaciones. Santa Rosa 488. F-21

MAYORDOMO PARA GARAGE NE-cesito con recomendación. Se prefiere que haya hecho servicio militar. Esperanza N.o 8. 21-F

NECESITO JOVENCITO SERIO PA-ra oficina. Puesto de confianza. Sueldo para empezar, $ 100. Exíjese certificados y fianza efectiva de $ 1,000. Estado 363. 21-F

OFICINA EMPLEOS: INMEDIATA-mente atiende pedidos servidumbre. San Francisco 281.

BATERAS COMPETENTES NECE-sito. Amunátegui 79. 21-f

PALETOCERA COMPETENTE NE-cesito. Amunátegui 79. 21-f

SE NECESITAN NIÑAS QUE SE-pan hacer cajas chicas. San Isidro 137. 21-f

SE NECESITA POSTICERA, LA-vandería Francesa. San Pablo 1814. F—21

SE NECESITA NIÑA QUE SEPA algo de cocina con recomendación. Chacabuco 575. 23-f

BUENAS PREPARADORAS EN sombreros de señora se necesitan. San Diego 47. F—21

EMPLEADA PARA COMEDOR, con buenas recomendaciones, necesito. Delicias 2384. F—21

NIÑA DE MANO CON RECOMEN-dación necesito. Alameda 2528. 21-F

AMA DE LECHE, DE 4 A 6 MESES, se necesita. Avenida General Velásquez número 22. F-21

NECESITO COCINERA.— BULNES 25. 21-F.

NECESITO COSTURERA PARA Sas-tre. Señora. Lira 911, casa 18. 21-f

SE NECESITAN DOS NIÑAS PARA las mesas, 10 de Julio 49. 23-f

NECESITO COCINERA Y UNA lavandera. Chacabuco 14. F-22

NIÑA PARA LA COCINA, PRE-fiero del campo. Compañía 2690. F-22

SEÑORITA NECESITO, ENSEÑE tejer máquina, hacer medias sin costura. También puede trabajar. Andrés Bello 519. F-21

NECESITO UNA NIÑA PARA AYU-dar en Pastelería. Matucana 966. 22-F

EMPLEADA TODO SERVICIO, NE-cesita matrimonio solo. Bravo 641. Providencia. 22-F

NECESITO EMPLEADA PARA CO-cina y comedor, matrimonio solo, en el campo. Tratar: de 1 adelante. Maestranza 183. 20-F

EMPLEADA PARA COMEDOR, sueldo $ 40, necesito, recomendada. Avenida Matta 586. 22-F

SEÑORA FORMAL RECOMENDA-da, necesito para acompañar señorita y quehaceres livianos de casa. Avenida Matta 586, frente a San Isidro. 22-F

MODISTA SEPA CORTAR TRAJE señora, necesito: Maestranza 34. 21-F

NIÑERA NECESITO, CON BUENAS recomendaciones. Buen sueldo. Catedral 1553. 21-F

NECESITO BUENA POSTICERA Y camisera. Blanco Encalada 2527. 22-F

SE NECESITA SEÑORITAS AYU-dantas pantalones, $ 1.50 al día. Bulnes 268. 21-F

EMPLEADA PARA PIEZAS Y CO-medor con buenas recomendaciones, necesítase, Compañía 2876, casa 7. 21-f

PREPARADORAS DE SOMBREROS para señoras, necesitamos. Compañía 2290. 21-f

EMPLEADA FORMAL Y COMPETENTE, todo servicio, necesítase para dos personas; buen sueldo. Presentarse: 2 a 4. Agustinas 2601. F—23

PERSONA ENTIENDA COCINA Y niña cuidar guagua, necesito. Agustinas 853. F—21

AYUDANTA PARA LA MODA NECESITO. Copiapó 959. F-22

EMPLEADA POCO SERVICIO, señora sola, necesito. Copiapó 959. F—22

NECESITO AYUDANTA SASTRE. Lord Cochrane 1427. F-2-

NIÑA QUE SEPA COCINA NECESITO; sueldo $ 50. Avenida del Salvador 1069. F—22

NECESITO BUENA PREPARADORA sombrero señora. Sombrerería Boston. Vicuña Mackenna 27. F-23

NECESITO EMPLEADA PARA TODO servicio, para dos personas. San Ignacio 1047. F-22

EMPLEADA PARA LAS PIEZAS, para matrimonio extranjero. De 12 a 4, en calle Manuel Montt 2260. F—21

NECESITO BUENAS COSTURERAS sastres, en vestones, y oficial. Dávila 946. 22-F

NECESITO LAVANDERAS Y POSTICERAS, por días. Moneda 1490. 22-F

SE NECESITA PARA EL CAMPO una buena cocina, se paga buen sueldo. Tratar: Catedral 3185. 23-F

NIÑA PARA LA MANO NECESITO con recomendación. Chiloé 1786. 21-F.

EMPLEADA PARA TODO SERVICIO, poca familia, buen sueldo. Santa Rosa 812. 21-F.

NECESITO APRENDIZA QUE SEPA coser. Prat 864. 21-F

NECESITO COCINERA, NIÑA MANO. Teatinos 865. 21-F.

FAMILIA EXTRANJERA NECESITA cocinera para poca familia que sepa su oficio, buen sueldo. Av. España 12. 22-f

NIÑERA CON INFORMES NECESITO, $ 40. calle Quinta Normal 3355. 21-f

NECESITO NIÑA SEPA HACER sacos de papel. Arturo Prat 938. F—21

NECESITO COSTURERA SASTRE muy adelantada. San Francisco 963. Cité Luis, casa 8. F-21

NECESITO AYUDANTA ADELANTADA sastre. Chacabuco 1035. 21-F.

APARADORAS PARA DENTRO Y fuera del taller, necesitamos. Rosas 3225. F-23.

SEÑORITA SERIA PARA ATENDER cigarrería, necesítase. Sama 1299. F-21

LAVANDERIA "LA REPUBLICA", necesita lavanderas. Libertad 10. 21-F.

NECESITO VESTONERA: DELICIAS 2021. 21-F

COCINERA BUENA NECESITO. Madrid 1386. F-21

COCINERA RECOMENDADA Y EMPLEADA de niño necesito. Santo Domingo 1343. De 8 a 11. F-21

COCINERA NECESITO, REGULAR edad. García Reyes 333. Casa 2. F—23

COCINERA SE NECESITA. SOTOMAYOR 527. F—24

COCINERA SEPA BIEN COCINA, poco servicio, necesito. Ejército 720.

COCINERA CON NIÑA DE 10 A 15 años, recomendada necesito. Sotomayor 232. 21-f

COCINERA NECESITA, CIENFUEGOS 142. 21-f

COCINERAS FUERA SANTIAGO, de mano necesito, varias. Bandera 339. 21-f

COCINERA NECESITASE, GARCIA Reyes 53. 22-F

COCINERA COMPETENTE CON recomendaciones, necesítase. Teatinos 564. F—21

COCINERA RECOMENDADA, NECESITO, Huérfanos 3063. 22-f

OBJETOS PERDIDOS

A LA PERSONA A QUIEN YO ACUDÍ, me pusiera el aviso, lo extravió, en el cual yo pedía maletín y documentos, aunque esté empeñado, ruego me entreguen el boleto. Al portador daré buena gratificación. Compadézcanse de una pobre viuda enferma, a Monjitas 811. 6-f

HABIENDOSE EXTRAVIADO LOS depósitos a plazo fijo N.os 6412, 6413, 6414 y 6415, de la Caja de Ahorros de Santiago, quedan sin ningún valor por haberse dado el aviso correspondiente. F—21

HABIENDOSE OLVIDADO CAPA marabout, carro Catedral, Plaza Italia, Sábado pasado, ruego se devuelva. Herrera 532. F-21

RUEGO DEVUELVA LA PERSONA que encontró un paquete con cuatro maletines, olvidado carro Avenida España; se dará muy buena gratificación. Serrano 225. F-21

HABIENDOSE EXTRAVIADO LA libreta de ahorros a la vista de Manuel Pérez, de la Caja de Ahorros, sucursal San Diego, queda sin valor por haberse dado aviso correspondiente. 21-F.

RUEGO A LA PERSONA QUE HAYA encontrado el carnet de Aníbal González, se sirva entregarlo en la calle Dolores 902. 21-F

MEDICINA

NERVIOSOS, NEURASTENICOS, cansancio cerebral, insomnios, impotencia; gran remedio: Cerebroi.—Daube. Boticas. 4-M

ENFERMOS DEL ESTOMAGO: ESPECIALIDAD crónicos. Tratamiento notable (sin drogas). Ultimos adelantos Fisioterápicos naturales. Consultas gratis 2 a 5. Policlínica Kinésica. Especialista D. Celin Mayluf. Puente 562. F-22

GONORREAS, IMPOTENCIA, (DEBILIDAD vital), afecciones sifilíticas, prostáticas, supuraciones, aunque crónicas, en ambos sexos, garantizo curación radical, rápida, sistema sencillo, moderno. Infalible. Facilidades de pago. Puente 637 o casilla 2756. Informes sobre precios, uso, etc., consúltese gratis diariamente. Domingo de 10 a 12, mañana. — Doctor Trucios. F-21

USE "LOTION DIAMELO" PARA el cutis. 24-F.

MAQUINARIAS

ACADEMIA YOST. ESPECIALIDAD composturas máquinas escribir. Trabajos garantizados. Santa Rosa 356. F—24

MAQUINA VENDIMIADORA, prensas para orujo, pailas de cobre, vende antigua calderería San Pablo 1441. F-21

MAQUINA ESCRIBIR CORONA, compro de ocasión, luego. Delicias 2645. 21-F.

MOTOR ELECTRICO A. E. G. 2 1|2 HP., de 440 volts, véndese. Castro 595. F—21

VENDO UNA ROMANA FAIRBANKS, de 1,000 kilos, un tornillo y una bigornia. Andrés Bello 905. F—21

SIERRA HUINCHA INGLESA DE 2", 2 1|2", 3", 4" pulgadas y de otras dimensiones, vendo. L. Mardones, Santo Domingo 2395. F—22

MAQUINA ESCRIBIR VALOR 1,800 pesos regalo, $ 650. San Francisco 281. 21-f

KODAK 8 x 14, TRIPODE MADERA, vende Agustinas 1109. 21-F.

TEODOLITOS, UNO PANTOMETRO sexagesimal, otro centesimal Troughton, otro Breithaupt, vende Agustinas 1109. 21-F.

ALTIMETRO FRANCES, OTRO INGLÉS 6,000 metros, calculógrafo francés, vende Agustinas 1109. 21-F.

TRANSPORTADORES BRONCE, regla para paralelas, escuadras, tirarayas triple grueso, papeles y telas para ingeniero, de ocasión todo, vende Agustinas 1109. 21-F.

PERFORADORA PARA CORTES de calzado se necesita. Santa Victoria 324. F-22

MAQUINA BIOGRAFO PATHE, lista funcionar, vendo. Santa Elena 770. 21-F

MAQUINA FOTOGRAFICA, VENDO. Maestranza 485. 22-F

VENDO MAQUINA ESCRIBIR UNDERWOOD, perfecto estado. Bandera 856. F-21

TORNO VENDO, 1.60 m., ENTRE puertas, $ 1,300. Avenida Matta 905. F-21

MAQUINAS TEJER, GRANDES, compro. Indicar precio, tamaño. F-22

TRANSMISIONES VARIAS DIMENSIONES, descansos, poleas, correa suela de 3", trozos ejes molinos, eje de 5"x4.50 metros largo, todo muy buen material, realizo. García Reyes 46. 21-F

PRESTAMOS DE DINERO

¡¡DINERO!! FACILITO RAPIDAMENTE por automóviles, muebles, pianos, mercaderías. Interés: 1 1|2 por ciento mensual. Plazo: 30 y 60 días. Bandera 552, oficina 10. 25-F

SOCIO NECESITA INDUSTRIA primera necesidad en marcha, buena clientela, gran porvenir, buena utilidad, capital mínimo: 50,000. M. R., Casilla 3485. 21-F

PERSONA BIEN RECOMENDADA interesaría en negocio ropa y calzado, aportando como garantía 3,000 mínimo. M. R., Casilla 5002. 21-F

DINERO CON FIANZAS O HIPOTECAS, facilito. Compañía 1065, oficina 29, Correa. F—21

DINERO DISPONIBLE PARA HIPOTECAS, $ 60,000. Marambio Montt. Galería Alessandri, 25 A. 21-f

DINERO PEQUEÑAS CANTIDADES, ofrecemos. Bureau Comercial, Bandera 552. 21-f

$ 15,000 NECESITO EN SEGUNDA hipoteca. Primera Hipotecario. Buena garantía, sin intermediarios. Casilla 2045. F-23

URGENTE NECESITO 25,000 PESOS, en primera hipoteca, propiedad rural. Sin agente. Dirección: Carmen 581. 21-F

NECESITO $ 6,000, 1.a HIPOTECA, buena propiedad esquina. Esmeralda 650. 21-F

PRESTO DINERO CON BUENAS fianzas. Dirigirse solamente por Correo. — Francisco Gómez, Serrano 475. F—21

SOCIO CAPITALISTA DAR IMPULSO fábrica jabón, grasa, necesito. Garantiza buenas utilidades. Prat 1676. 22-F.

$ 60,000 PARA HIPOTECAS URBANAS, Arturo Prat 66, de 1 a 2. 21-f

MUEBLES

COMPRAMOS MENAJES DE CASA, atendemos a domicilio, "La Magallanes", Avenida Matta 1004, Teléfono Inglés 147 (Matadero). M—18

RICO, ELEGANTE PIANO, HERZ, flamante, $ 1,200 vendo. San Pablo 916. 21-E

CUADROS HERMOSOS, MARCOS finos baratísimos. San Pablo 1352. 19-F.

VENDO MUEBLES, PLANTAS. — Santa Rosa 36. 22-F.

MUEBLES TODOS ESTILOS. FABRICA Villalonga. Nataniel 464. F-23

"LA MONTAÑESA", COMPRO MENAJES de casa y toda clase de ropa, fuera de uso, pago buenos precios; atiendo a domicilio. Dirigirse por carta o personalmente a Tomás Villalba. San Diego 1224| 28-f

MUEBLES DORMITORIO, COMEDOR, salón, escritorio, esmerada fabricación, surtido sillas, ofrecemos. Precios muy convenientes. Facilidades de pago. Fábrica, Serrano 398. F—21

CATRE BRONCE IMPORTADO, Plaza y media, buen estado, compro, ocasión. Casilla 2346.

POR AUSENTARME Y TENER Que dejar casa urgente regalo baratísimo. Ropero con espejo, catre bronce y sommier, cuadros, baño, cocina económica, espejo, alfombras, mesas chicas, filtro, almohadas, lana, Agustinas 2209. 21-f

VENDO UN ESPEJO DE SALON, estante para libros, marquesas de maderas, coche-cuna. Teatinos 535. 21-f

VENDO MUEBLES BARATOS. Conferencia 495. F-26

CALIFONT EN BUEN ESTADO Y cocina a gas, necesita comprar. Ofertas a casilla 3217. 22-f

VENDO ANTIGUO COMEDOR; SEDRO grande. Escanilla 831. 21-F

PIANO VENDO, DIEZ DE JULIO 1513. 22-F

POR VIAJE URGENTE, VENDO DE ocasión: catre bronce, ropero estilo inglés, peinador, velador, juego lavatorio de loza, sillas, plantas, etc. Chacabuco 96.

REALIZO ESCRITORIO, MESAS, pedestales, cortinas felpa, silla coches. Independencia 1441. 21-f

VENDO MUEBLES POR CAMBIO de residencia. Vicuña Mackenna 825. 23-f

VENDO ESCRITORIOS, SILLON GIRATORIO, roperos, velador, cocina gas, Juárez 643. F-21

AMOBLADO SEDA, $ 140; YUTO, $ 90; espejo grande dorado, $ 70; mesa centro mármol, $ 40; alfombrado, $ 40; escritorio, $ 50; dos estantes libros grandes, $ 120; muebles cuero, $ 80; veinte metros encerado, $ 40; guardarropas, $ 70; peinador, $ 70; cómodas, $ 60; dos catres iguales, $ 70; aparador, $ 60; seis sillas altas, $ 70; mesa grande, $ 25. Morandé 820. 21-F

VENDO OCASION GRAN JUEGO comedor, sillas respaldo alto, mesas correderas, alfombras, estantes libros, escritorios cortina, piano estudio. San Diego 106. F-21

VENDO BARATISIMO LINDO amoblado dormitorio estilo inglés, catres bronce, roperos, peinadores, cómodas, veladores, catrecitos, cunas bronce, archivadores. San Diego 106. F-21

OCASION REALIZAMOS ESPEJOS, varios tamaños, amoblado salón, colchones nuevos, cortinajes, amoblado, cocina, escritorio, aparadores, trinches, cocinas económicas, lámparas eléctricas. San Diego 106. F-21

CATRE DE BRONCE UNA PLAZA, compro de ocasión. Pernau. Dardignac 84-I-1. 21-F

VENDO UN GUARDARROPA, UNA mesa toilette, un par pedestales, un catre con sommiers. Constitución 40-E. F-21

VENDO DE OCASION TODA CLASE de muebles; dos medio amoblados para salón, nuevos, mesas, caja de fondo importada, filtro alemán para licores, bomba trasvasijadora. San Francisco 1072. F-21

VENDO CATRES BRONCE, COCHES guagua ,alfombras, comedores, escritorio. Huemul 1172. F-21

VENDO MUEBLES DE PELUQUERÍA. Delicias 3271. F-23

VENDO AMOBLADO COMEDOR, 2 cocinas, una a gas. Unión Americana 424. 21-F

VICTROLAS, MAQUINAS DE ESCRIBIR, vende pagadera mensual, indique domicilio. D. D., Casilla 3862. 27-F.

MATERIALES DE CONSTRUCCION

ROBLE PELLIN, POR CUENTA productores, Frontera, realiza. Desvío Riesco. 23-f

MARQUESINA FIERRO MIDE 11 por 1.80 metros, véndese. Moneda 739. F—21

VIDRIOS CATEDRALES DOBLES, medidas, 175 x 0,50, véndense. Moneda 739. F—21

PROPUESTAS

DIRECCION DE OBRAS PUBLICAS. — Pídanse propuestas públicas para la ejecución de los pisos de granito artificial en el Depósito de Libros del nuevo edificio de la Biblioteca Nacional, las que se abrirán el Viernes 3 de Marzo próximo, a las 3 P. M. en la Inspección General de Arquitectura, donde los interesados pueden consultar los antecedentes. —Santiago, 17 de Febrero de 1922. —El Secretario General. 4-m

JUDICIALES

REMATE JUDICIAL DE PROPIEDAD. — Por decreto de esta fecha del señor juez del 4.o Juzgado Civil de este departamento, y habiéndose habilitado el feriado, se ha fijado el día 3 de Marzo próximo, a las 3 P. M., para el remate de la propiedad, Avenida Salvador número 1064, por el mínimum de $ 13,333.34. Toda persona que desee ser admitida como postor deberá acompañar necesariamente, como garantía, una boleta de depósito en algún Banco autorizado de Santiago, por una suma equivalente al 10 por ciento del mínimum fijado para la subasta. Bases y antecedentes en la secretaría del citado Juzgado, expediente "Banco Proveedor de Chile con Horacio González".—Santiago 3 de Febrero de 1922. Títulos en el Banco Proveedor de Chile, en liquidación. Agustinas 1148, interior. F-18

PROPOSICION DE CONVENIO. — Besa y Compañía.—Santiago, catorce de Febrero de mil novecientos veintidós.—Por decreto de esta fecha, del señor Juez Letrado don Fernando Santa María, se ha fijado el **día veintiuno de Abril próximo**, a las dos y media P. M., para que tenga lugar el comparendo al cual deberán concurrir los interesados, a fin de deliberar sobre las proposiciones de convenio presentadas por la Sociedad Besa y Compañía. Las proposiciones presentadas son del tenor siguiente: En lo principal, presentan proposiciones de convenio; al primer otrosí, acompañan unos documentos; al segundo, copia autorizada; al tercero, habilitación de feriado, para los efectos que expresan; al cuarto otrosí, se tenga presente; al quinto otrosí, se tenga presente.—S. J. L.—Amalia Rodríguez v. de Besa, sin profesión, domiciliada en Delicias N.o 2013; Lucía Besa de Lyon, sin profesión, Delicias 2015; Inés Besa de Lecaros, sin profesión, Delicias 2013; Renato Besa Rodríguez, comerciante, domiciliado en Valparaíso, calle Blanco 1241; Arturo Besa R., agricultor, Brasil N.o 21; Raul Besa R., comerciante, domiciliado en Delicias N.o 2013, por sí, y en representación de Besa y Compañía, Rafael Urrejola, abogado, Morandé N.o 147, por sí y en representación de Besa y Compañía, a US. decimos: La Sociedad Besa y Compañía, de la que eran socios gestores don Arturo Besa y don Rafael Urrejola, se encuentra en situación comercial difícil y no está en condiciones de satisfacer sus obligaciones comerciales. Desde el momento en que se conoció el balance que la Sociedad practicó el 30 de Junio del año próximo pasado y que sólo pudo terminarse a fines de Setiembre, se dió a conocer a los acreedores el estado de los negocios de la firma, y de acuerdo con ellos se suscribió el convenio original que acompañamos, y al cual nos referimos en el primer otrosí. Para llevar a la práctica este convenio con nuestros acreedores, y acogiéndonos a lo dispuesto en el artículo 662 del Código de Procedimiento Civil, venimos en formular las siguientes proposiciones de convenio.—**Primero:** Besa y Compañía y sus socios gestores, hacen abandono de su activo, esto es, de los bienes que pertenecen a Besa y Compañía, y cuya individualización consta de los libros de contabilidad de dicha firma, y de los bienes que pertenecen a los socios gestores, y cuya individualización consta del estado que los socios gestores entregan en esta fecha, por indicación de todos sus acreedores personales, estado que los gestores declaran que es completo. Se exceptúan del abandono, los inmuebles respecto de los cuales se abandonan a favor de los acreedores los saldos que resulten, después de pagados los créditos hipotecarios que los gravan. Estos inmuebles y los gravámenes que los afectan, se detallan en la hoja adjunta, suscrita por las partes, que forma parte integrante de este convenio. Se exceptúan también del abandono, los mobiliarios de las casas habitaciones de don Rafael Urrejola y de don Arturo Besa, es decir, de su viuda, que ocupan en Santiago. — **Segundo:** Se acuerda a la viuda de don Arturo Besa, personalmente, una asignación de dos por ciento sobre los repartos que se hagan, tanto a los acreedores hipotecarios, prendarios o privilegiados como los acreedores comunes, tomando en consideración que la sucesión ha entregado todos los bienes a la masa.—**Tercero:** Los acreedores acuerdan proceder a la liquidación de los bienes abandonados, en la siguiente forma: a) La liquidación se hará por una comisión compuesta de los Gerentes o representantes del Banco de Chile, del Banco Español de Chile, y de la Refinería de Azúcar de Viña del Mar, sin remuneración alguna. En la primera junta de acreedores podrá la Comisión aumentarse hasta cinco miembros designándose las dos personas que deban integrarla. Esta designación recaerá de preferencia en dos comerciantes. La comisión sesionará en Valparaíso; b) La comisión liquidadora tendrá la facultad que la ley confiere a los liquidadores de sociedades comerciales y podrá transigir y someter a compromiso cualquiera cuestión que intereses a los acreedores; c) Los acuerdos de la comisión liquidadora se tomarán por unanimidad mientras sean tres sus miembros, y por mayoría en caso de ser cinco; d) Los fondos que provengan de la liquidación, deducidos los gastos de ella, se distribuirán entre los acreedores a prorrata de sus créditos, reservándose la suma prudencial necesaria para los créditos privilegiados y las cuotas correspondientes a los saldos que no alcancen a pagarse de los créditos hipotecarios; e) Los acreedores personales de los socios gestores concurrirán en la proporción que legalmente les corresponda con los acreedores sociales del patrimonio de cada socio; f) Cualquiera dificultad que se suscite entre los miembros de la comisión liquidadora será resuelta por la asamblea de acreedores; g) La asamblea de acreedores se reunirá cada vez que sea citada por un miembro de la comisión liquidadora o por cinco acreedores. Las citaciones se harán por tres avisos que se publicarán en uno de los principales diarios de Valparaíso y Santiago, debiendo publicarse el primer aviso con tres días de anticipación a la fecha de la Junta. Las reuniones se verificarán en Valparaíso. Todos los acuerdos se tomarán por la mayoría de los créditos de los concurrentes a la reunión. Los acreedores personales de los socios gestores podrán concurrir a las reuniones y tendrán voz y voto; pero sólo en lo que se refiera a los peculios personales de sus deudores; h) A fin de poder percibir los saldos de precios de venta de las propiedades hipotecadas, los acreedores hipotecarios procederán a la brevedad posible, a realizar los inmuebles hipotecados, debiendo efectuarse la venta judicialmente, en pública subasta, salvo que las partes y la comisión liquidadora acuerden otro procedimiento. Cada tres meses la comisión liquidadora dará cuenta de la marcha de la liquidación.—**Cuarto:** Este convenio no afecta a los derechos de los acreedores hipotecarios, prendarios y privilegiados, por el monto de sus respectivas garantías. Estos acreedores podrán ejercer en todo momento sus acciones en la forma que estimen conveniente.— **Quinto:** Este convenio no obsta para que los comitentes de Besa y Compañía ejerciten los derechos que, con respecto a sus consignaciones les confiera la ley. De acuerdo con lo dispuesto en el artículo 583 del Código de Procedimiento Civil acompañamos a este convenio: 1.o Una relación detallada de todos los bienes de la Sociedad Besa y Cía., de los de la sucesión del socio gestor don Arturo Besa y de los del socio gestor don Rafael Urrejola. (Anexos N.o 1, 2 y 3); 2.o Una relación de los juicios pendientes. (Anexos N.o 4); 3.o Un estado de las deudas con expresión del nombre y domicilio de los acreedores. (Anexo 5); 4.o Una memoria sobre el estado de los negocios de la firma y de la inversión del producto de las deudas contraídas y de los bienes recibidos. (Anexos N.o 6 y siguientes); Por tanto, a US. rogamos que, en virtud de lo dispuesto en los arts. 662 y 668 del Código de Procedimiento Civil, se sirva ordenar se convoque a los acreedores a una junta para deliberar sobre estas proposiciones de convenio y de conformidad con el acuerdo que se adopte, darlas por aprobadas.— Primer otrosí: Acompañamos el original del convenio suscrito por acreedores que representan más o menos el noventa y cinco por ciento del total del pasivo. Sírvase US. ordenar que se agregue a los autos y tenerlo presente. Segundo otrosí: Igualmente acompañamos una copia del convenio a que nos referimos en el anterior otrosí, a fin de que una vez confrontada con el original por el señor secretario, se autorice y se nos devuelva. Sírvase US. así disponerlo. Tercero otrosí: Como hay urgencia para los propios acreedores en que se discutan cuanto antes las proposiciones que presentamos y los plazos para la convocación de la junta son muy amplios, rogamos a US. se sirva habilitar el feriado como también los días feriados, para el sólo efecto de efectuar las publicaciones y notificaciones a los acreedores ordenadas por la ley. Cuarto otrosí: El presente escrito está firmado en representación de Besa y Cía. por don Rafael Urrejola y don Raul Besa R., cuya personería emana, con respecto a don Rafael Urrejola, de lo dispuesto en el artículo 25 de la escritura social de fecha 31 de Diciembre de 1916, ante el notario señor Campino, que dispone que el socio gestor será uno de los liquidadores de la Sociedad; y con respecto a don Raul Besa R., su mandato consta del nombramiento de liquidador hecho por el señor juez del 4.o Juzgado don Fernando Santa María, con fecha once del corriente. Sírvase US. tenerlo presente. Quinto otrosí: Para los efectos legales, firman el presente convenio don José Manuel Lecaros, marido de doña Inés Besa de Lecaros; don Guillermo Lyon, marido de doña Lucía Besa de Lyon, el primero comerciante, domiciliado en Delicias N.o 2013; y el segundo, industrial, domiciliado en Delicias N.o 2015. Sírvase US. tenerlo presente.—Raul Besa R.—Rafael Urrejola.— Amalia Rodríguez de Besa.—Arturo Besa.— Lucía Besa de Lyon.—Inés Besa de Lecaros.—Renato Besa R.—J. M. Lecaros.—Guillermo Lyon.— Santiago, trece de Enero de mil novecientos veintidós.—Al cuarto Juzgado. — N.o 237.—Manuel Cortés.— Fabres, secretario. El trece de Enero de mil novecientos veintidós notifiqué al encargado, a las tres P. M. y no firmó.—Macías.—Santiago, Enero trece de mil novecientos veintidós. —En lo principal, vengan los interesados a comparendo, a fin de deliberar sobre las proposiciones de convenio presentada y se fija para el comparendo, el día veintidós de Marzo próximo, a las dos P. M.— Al primer, cuarto y quinto otrosíes, téngase presente; al segundo y tercero, como se pide. Háganse las publicaciones ordenadas por la ley en los diarios "La Nación" y "Las Ultimas Noticias".—Usese papel de ochenta centavos.—N.o 25,547. — Agréguese papel.—Fernando Santa María.—José A. Alfonso.— Secretario.—En lo principal, se publique una citación por avisos en el Diario Oficial, previa audiencia del Ministerio Público; al otrosí, se haga la publicación en extracto.—S. J. L.—Rafael Urrejola, en los autos sobre proposiciones de convenio presentadas por la Casa Besa y Cía., en liquidación, a US. digo: Que, aun cuando no lo exige determinadamente la ley, considero conveniente, para evitar dudas, que la citación al convenio que se ha dispuesto se haga a los acreedores por avisos que se reproduzcan también en el Diario Oficial, previa audiencia del Ministerio Público.—Dígnese US. así decretarlo. Otrosí digo: Que como sería muy dispendioso hacer la publicación íntegra de las proposiciones de convenio, dígnese US. disponer se hagan por extracto redactado por el secretario.— Rafael Urrejola.—Santiago, Enero treinta y uno de mil novecientos veintidós.—En lo principal y otrosí, como se pide. Se designa para que autorice en ausencia del secretario del Juzgado, esta providencia y el aviso, al receptor don Salomón Arce Lazo.—Fernando Santa María. —S. Arce Lazo.—Santiago, treinta y uno de Enero de mil novecientos veintidós.—Hágase la notificación en la forma solicitada en lo principal del escrito que precede.—Fernando Santa María.—S. Arce Lazo. —En lo principal, pide se fije nuevo día para el comparendo que indica; al otrosí, habilitación de feriado.— S. J. L.—Raul Besa y Rafael Urrejola, en las proposiciones de convenio que ha hecho la Casa Besa y Cía. en liquidación, a US. decimos: En vista de haber solicitado de US. que las notificaciones por avisos para la reunión de acreedores fijada para el veintidós de Marzo próximo, fuera precedida de la publicación en el Diario Oficial, como lo prescribe el artículo 57 del Código de Procedimiento Civil, esta publicación no estaría hecha dentro del término más amplio de emplazamiento. A fin de prevenir defectos en las citaciones de los acreedores, creemos prudente pedir a US. se digne fijar nuevo día y hora para el comparendo decretado, tomando en cuenta el término más amplio de emplazamiento, a partir del quince de Febrero, fecha en que podría hacerse la primera publicación en el Diario Oficial. — Dígnese US. así decretarlo, rigiendo en todo lo demás el auto de fecha trece de Enero último. Otrosí, digo: Para notificar al promotor fiscal y al Defensor de Ausentes del comparendo, dígnese US. habilitar el feriado.—Rafael Urrejola.—Raul Besa R.—Santiago, Febrero catorce de mil novecientos veintidós. En lo principal, como se pide, y se señala el día veintiuno de Abril próximo, a las dos y media P. M.; en el otrosí, como se solicita. Se designa para que autorice este decreto, en ausencia del secretario del Juzgado, al receptor don Salomón Arce Lazo. —Fernando Santa María.—S. Arce Lazo, receptor.—Los acreedores de Besa y Cía., y de los socios gestores don Rafael Urrejola y don Arturo Besa, según las listas acompañadas, son los siguientes: Caja Hipotecaria, Refinería de Azúcar de Viña del Mar, Banco de Chile, Banco Español de Chile, Banco Anglo Sud-Americano, Banco Londres, Banco Edwards, Banco Nacional, Alejandro Dussaillant, Compañía Seguros La Previsora, Compañía de Seguros La Fortuna, Celia Besa de Sánchez, Humberto Narducci, Alberto Besa, Régulo Valenzuela, Ernesto Pentzke, Brokmann y Cía., Sofía Besa de Cornish, Carlos Vega Lizardi, Guillermo Arriagada, Ignacio Valdés, Aníbal Contreras, A. Laurens y Cía., Gonzalo Urrejola, Crédito Industrial y Comercial Argentino, Williamson, Balfour y Cía., Gray y Sanclair, Salinas Punta de Lobos, Jorge 2.o Ditzel, R. Mieths, M. A. Cortés, Moisés del Páramo, Gallizzia y Guzmán, Viña Concha y Toro, Zerbi y Jofré, Figueroa y Sepúlveda, G. Campodónico y Cía., Fábrica de Envases y Enlozados, Luis Gardella, R. Weinreich Kinsinger, F. Ledermann, G. J. Lyon, Polanco Hermanos, Vargas y Cía., Lucio de Alonso, Gildemeister y Cía., Sociedad Comercial Hochtetter y Cía. Nacional de Vapores, Ruffer y Sons, Scriven Hermanos, Guaranty Trust Company, Otis Mac. Alister, Munchmeyer y Cía., Ana Wilms de Besa, José Coudeu, Renato Besa, Compañía Industrial, Siemens, Schuker y Cía., W. R. Grace y Cía., Daniel Lyon, Mercedes Rozas de Urrejola, Pablo Coquelet, Carlos y Alfredo Romero, Paquín, E. Simon, H. Pinaud, A. Manhood.—Santiago, Febrero 14 de 1922.—S. Arce Lazo, receptor. Abril-21

EXTRACTO.— POR ESCRITURA de hoy ante mí, los señores Emilio Barufka y Juan Feddersen, comerciantes, de este domicilio, y un comanditario, han modificado la sociedad "E. Barufka y Compañía", formada por escritura ante mí el diez de Enero de mil novecientos diez y nueve, pudiendo explotar especialmente el giro de molinería por cuenta propia o formar sociedades o compañías especiales para el efecto, y prorrogádola por tres años, a contar desde el treinta y uno de Diciembre de mil novecientos veinticuatro.—Santiago, 9 de Febrero de 1922.—Pedro N. Cruz, notario. 24-F.

OPORTUNIDADES PARA FAMILIAS

COMPRO A DOMICILIO ROPAS DE caballeros. Ordenes: Delicias 3650. Ab-1.o

PROFESIONES

ZURCIDOS INVISIBLES. — NOTABLE zurcido japonés. Especialista único. Especialidad en viraduras, composturas, transformaciones. Son perfectas. San Diego 228. Teléfono Inglés 667. N-O

HAGO MODELOS PARA FUNDICIÓN, especialidad llave agua, gas. Vendo moldes para tiza. Matucana 935. 21-F.

DOY REMATES DOMICILIO. ANTICIPO dinero. Julio Vargas. Sotomayor 9. F-21

HAGO CONSTRUCCIONES, REPARACIONES edificios, rápidas, económicas, planos, presupuestos. San Isidro 253. 22-F

ZURCIDOS INVISIBLES, APLANCHADURA especialidad en viraduras, precios módicos. Delicias 2021. 2-M.

PROPIEDADES

VENDO UNO O DOS SITIOS ... tuados en Santo Domingo ... Tratar: E. León, Portal ... 950, de 7 a 9 P. M.

$ 4,000 MITAD AL CONTADO ... to facilidades, vendo o permuto negocio establecido, quinta ... 1,250 varas cuadradas, ... Llano Subercaseaux, ... Reyes, Bandera 78.

$ 35,000, VALOR CASA-QUINTA ... vendo o permuto por casa ... tral, de más o menos valor ... San Pablo 1264.

SE VENDE LA CASA, POBLA... Yungay, calle Vargas N.o ...

$ 100,000, COMPRO PROPIEDAD barrio central. Dirigirse por ... to: edificio Bolsa Comercio ...

VENDO EN AVENIDA IRARRA... val esquina Luis Beltrand ... propiedad. Tratar: Prado 11...

CASA EN VICUÑA MACKENNA entre Plaza Italia y Avenida M... compro aunque sea vieja.

ENFERMOS DEL PULMON EN José de Maipo a una cuadra ... Plaza, vendo casa de dos piezas ... cio: $ 4,500. — Federico A. B... Bandera 78.

$ 4,000 MITAD AL CONTADO ... to facilidades vendo o permuto negocio establecido, quinta ... 1,250 varas cuadradas, ... Llano Subercaseaux. — Federico ... Reyes. — Bandera 78.

VENDO POR VIAJE URGENTE ... tio cerrado, con una pieza y ... recién construída, lista ... Madrid 2645.

VENDO UNA CASA EN ... ción Montel. Arturo Prat ... tar: Maestranza 665.

VENDO CASA 8 PIEZAS, ... patio, construcción primer ... Bandera 78. Oficina 22.

COMPRO CASITA EN ÑUÑOA ... Llano Subercaseaux, abonando ... queña parte al contado, saldo ... $ 2,000 anuales pagaderos por ... mestres de $ 500. Que tenga ... no muy distante carros; no importa ... sea antigua. Casilla 2261.

ROPA HECHA

ROPERIA ANDRES BELLO N.o ... esquina Recoleta, ofrece ternos ... letoes, ambos pantalones, ... niños, sombreros, calzado, ... baratísimos, todo desinfectado.

ROPERIA LA VEGA ANDRES ... llo 694 ofrece en baratura ... ambos, paletoes, pantalones, ... ros, calzado, todo desinfectado.

ROPERIA LA CASA VERDE ... meralda 817, entre San Antonio ... 21 de Mayo. Realiza ternos ... bos, paletoes, todo de casimires ... tranjeros, corte correcto, sombreros ... calzado, visítenos casero, aprovechen ... nuestros precios.

ROPERIA MANUEL RODRÍGUEZ ... esquina San Pablo, ofrece en ... tura ternos ambos, paletoes, ... lones, todos de ricos casimires ... tido colores, para todas ... Sombreros, calzado desinfectado.

COMPRO DOMICILIO TERNOS ... calzado, usado, dirigirse: ... 5086. M. S.

COMPRO A DOMICILIO TODA ... se de ropa usada, buenos precios ... silla 5501.

LA GRAN VIA, SAN DIEGO ... vende ternos ambos, paletoes, ... lones ricos casimires, calzado ... baratísimos, nuevo, usado.

LA GRAN VIA ,COMPRA ... sobretodos, escribir, San Diego ...

VERANEO

CARTAGENA: ARRIENDASE ... $ 1,000 por el mes de Marzo, ... moda casa en la Avenida Fabres ... Detalles en Rosas 1309.

CHALET ARRIENDO VIÑA DEL Mar N.o 15. Tratar: Delicias ...

BALNEARIO MAITENCILLO ... hermosas playas y vegetación ... berante, verduras, frutas, flores, ... cado y mariscos en abundancia ... cese pensión sana y abundante ... pesos diarios. Tratar; calle ... 27 A.

VERANEO CARTAGENA, PIEZAS ... grandes ventiladas, veinte metros del mar, lo mejor $ 10 diarios ... pensión. Tratar: Arturo Prat ...

BOMBAS

6.a COMPAÑIA DE BOMBEROS ... Salvadores y Guardias de Propiedad ... —De orden del capitán cítase a la Compañía a academia y ejercicio para el Viernes 24 del presente a las 9 1|4 P. M. Reunión en el cuartel ... Uniforme de trabajo. — El Ayudante.

10.a CIA. DE BOMBEROS, "BOMBA España", Patria y Trabajo— ... to a la sección Gallo a Academia teórica para el Martes 21 del presente a las 9.15 P. M. Uniforme de trabajo. Reunión en el cuartel ... comiendo la asistencia.— El ... te 1.o

FOLLETIN (25)

Pierre Villetard

EL CASTILLO DE LAS ROSAS

—

Nancy sonrió. Ese término, amiga, debía apartar todo malentendido. En todo caso la dispensaba de una estéril tristeza.

—Es raro, prosiguió ella. Al principio me pareció que habitaba en otro mundo, que había nacido o demasiado pronto o demasiado tarde y seriamente he deseado morir.

—¡Usted!, dijo sorprendido Gilberto.

—Pero sin dolor, repuso ella riendo. Morir así, tontamente, ser una rama de acacia que no se vuelve a encontrar.

—¿Y después?

—Y después un día, mi vieja máquina ha vuelto a andar. ¿Cómo? No lo sé. Ya no me interesaba nada, ni siquiera la guerra. Tenía la mentalidad de Solweg o de Tintagilla.

La joven tomó con ambas manos el ala de su sombrero para meter el rostro en su sombra. Pero del fondo de la gruta de paja sus ojos brillantes miraban a Gilberto.

—¿Sabe usted que su tía Laura era deliciosa? Aunque siempre he creído que me detestaba.

—No ignoro, dijo Gilberto, que usted la visitaba a mi tía en sus últimos días. Y sé que ella se lo agradecía mucho.

Nancy movió la cabeza:

—No, no lo creo, pero... es muy natural.

—¿Por qué dice usted eso?

—Porque su tía no aprobaba nuestra educación.

—¡Qué idea!

—Pero no. Odette me lo había dicho. Además, su tía no era la única que nos temiera. Había una cantidad de gente que pensaba atrocidades de las chicas de Tomblaine.

Gilberto protestó. Nancy tomó un guijarro que hizo saltar en la mano, como una chiquilla.

—Después de todo dijo, riendo, todo esto pertenece a la historia: ahora se puede decir la verdad sin hacer daño a nadie. En casa nosotros teníamos libertad absoluta. Los míos nos soltaban la rienda. Y lo peor es que yo le entrego a mi Beth a esta Watkins excelente. Las tradiciones son inalterables entre nosotros.

—Beth es deliciosa.

—Ya lo creo... porque lo quiere a usted.

Nancy lanzó su piedra a través de los jarales. Una luna oblonga iba subiendo por detrás de los pinos. Todas las barcas habían entrado ya en el pequeño puerto. La nota breve de un sapo hirió el silencio. La joven se levantó.

—Volvamos, dijo; empieza a refrescar.

Y Nancy friccionaba riendo uno de sus brazos, en el que llevaba una pulsera de carey más arriba del codo; y salió aullando por el sendero que llevaba al castillo atravesando las terrazas. Gilberto la siguió, pero de pronto lanzó un grito detrás de ella.

—¡Ahí está!

Acababa de divisar entre dos piedras la joya, que brillaba como una gota de agua en la penumbra.

—¡Qué ojos!, dijo Nancy.

Había tomado su prendedor y lo miraba.

—¡Es raro!, dijo; ya no me importaba haberlo perdido. . . ; Y ahora que lo vuelvo a ver, me gusta otra vez.

Desembocaban delante de la capilla. Nancy corrió hasta el salón, donde ya estaban las lámparas encendidas.

—¡Victoria!, anunció; tenemos el prendedor. El señor Ancelin lo encontró.

Gilberto oyó exclamaciones y cuando él entró la señora de Tomblaine le tomó ambas manos.

—Es la primera alhaja que Nancy recupera. Usted le trae suerte.

Se oyó una carcajada de Simona.

XV

De regreso en la quinta, Gilberto se sentó a la mesa, pero no pudo comer, lo que excitó la indignación de la madre Cazol. ¿Qué tenía el señor? Pero como "el señor" no contestaba, la vieja tomó el partido de exhalar en provenzal su sentimiento contra el castillo.

Y maltratando los platos rezongaba entre dientes:

—¡Se necesita ser estúpido para ir a meterse con esa gente!...

Gilberto permanecía indiferente a esos desahogos. Después de comer abrió la ventana y se asomó por ella. Bajo la luna cuya claridad plateaba el mar, miraba el camino de Fuente Fresca. Allí, detrás de aquella colina de sombra y de perfumes, vivía Nancy.

Le pareció de pronto que había llegado a la cima de otra colina, esa misteriosa plataforma desde donde el viajero descubre la vida. De un lado, el pedregal y las espinas del mal camino que acaba de subir; del otro, una senda que lo lleva hacia lo desconocido de un valle nuevo.

Las revelaciones de la señora de Tomblaine lo habían dejado estupefacto. Así, pues, la felicidad de Nancy, esa felicidad "sin él" no era más que una apariencia engañosa. Un hombre había sido el esposo de aquella mujer deliciosa y la había abandonado. ¿Qué significaba entonces la previsión de los padres, aquellos cuidados minuciosos empleados en la realización de una unión correcta que se cree durable? Un soplo brusco había desbaratado todas las previsiones. Ahora Nancy se iba con la corriente, sin guía, sin objeto, semejante a esas tartanas desgobernadas por la brisa que van bordeando entre los escollos.

Además, ¿qué querían decir esa confianza brutal que se le demostraba, las señas de inteligencia que se hacían el marqués y Mad. Tomblaine, toda esa falsa habilidad bajo la cual creía conocer ya una segunda intención? ¿No sería él, el consolador previsto, ese marido futuro de toda tranquilidad, en cuyo honor se tendría la amabilidad de duplicar la dote? Verdaderamente esa gente disponía un poco a la ligera del corazón de Nancy Tomblaine.

Y además, él mismo, ¿daría su consentimiento para ese bello proyecto? Admitiendo que Nancy pudiera todavía amarlo, ¿no arriesgaría él al casarse con ella una amargura creciente cada día? ¿Estaba seguro del porvenir, de su carácter? ¿No se alzaría entre ellos a cada instante el fantasma del pasado? Lo que en resumen le proponían, era un matrimonio de razón. ¡Un matrimonio de razón con Nancy! Y esta eventualidad le pareció absurda. ¿De qué pasta estaban hechos estos honorables burgueses? ¿Creían realmente que se puede así fácilmente reparar una vida?

No, ellos no encaraban esta solución, por lo menos por el momento. . . Sin embargo, ¿tendría el valor de perder otra vez a su querida Nancy? De codos en el balcón, Gilberto interrogaba la noche provenzal, el silencio azulado apenas turbado por un rumor intermitente que venía de los pinos. ¡Ay! ¿No era ahora el momento de huir, de buscar en otros sitios, bajo otro cielo, el olvido del ensueño que lo aniquilaba?

¿Pero podría olvidar? Aquel paseo le había irritado singularmente los nervios. Mientras Nancy le había estado hablando, él había sentido caer sobre sí, como una red, la cálida caricia de aquella voz. Todavía resonaba en sus oídos la voz de Nancy como el eco discreto de aquella plácida noche. Y las mil sensaciones experimentadas antes, aquella especie de maleficio que había sufrido, le oprimía con una fuerza indefinible y misteriosa.

¿Por qué aquellos lazos, aquellas afinidades? ¿Será verdad que hay en la tierra seres predestinados que nada podrá separar jamás? Y la misma reserva de la joven, su risa forzada, aquel miedo extraño que él la inspiraba, todo eso ¿no era acaso la prueba de la emoción que su delicadeza quería ocultar?

Y luego Gilberto sintió un sobresalto:

"¡Pero no!. . . Estoy loco. . . Ella lo quiere a su marido. . . Su ausencia es lo que lamenta."

Y estalló en sollozos.

. . . .

Al día siguiente volvió Gilberto a encontrar a Nancy en la playa. Ella iba todas las mañanas a eso de las once para bañar a su hijita. El grito de Beth lo descubrió. Soltando la mano de la inglesa corrió hacia él.

—¡Ah, era usted!—dijo Nancy.

Sorprendida en el primer momento se había puesto encendida. Como la víspera, llevaba ella los trajes de baño. Gilberto reconoció en seguida su malla a rayas.

—¿Iba usted a bañarse?, le preguntó.

Ella titubeaba.

—Sí. . . tal vez. . . había pensado. . . Pero no, en realidad no tengo valor de afrontar el mar.

Evidentemente lo que la contrariaba era la presencia de Gilberto. El joven sacó su reloj.

—La dejo, señora. Mi vieja criada no me permite que me retrase para el almuerzo.

Nancy sonrió:

—¡Qué apurado está!

Ella se había sentado. Gilberto no se atrevió a marcharse en seguida. La inglesa, de pie al lado de ellos, esperaba órdenes.

—Miss Watkins, dijo Nancy, ¿quiere hacer el favor de bañar a la nena? Nosotros las esperamos aquí.

—¡Ven!, suplicó Beth. ... guntó.

Pero la joven movió la cabeza negativamente.

—No. . . no. . ., ya he dicho que no.

La niña pataleó encaprichada.

—¿Por qué, mamita? Antes ... rías y ahora dices que no. ... mala eres!...

—"Come along", Beth, ordenó la inglesa.

Se inclinó y dijo algunas palabras al oído de la señora y ... llevando de la mano a Beth ... raba, se alejó hacia la "villa" ... yas ruinas blancas se distinguían en medio de los pinos.

—Aquélla es nuestra cabina, ... plicó Nancy.