EDICION DE 24 PAGINAS

AGENCIAS EN EL EXTERIOR
NUEVA YORK: 165, BROADWAY
AGENCIAS EN TODAS LAS PROVINCIAS
OFICINA PRINCIPAL: AGUSTINAS 1269

LA NACION

Precio único en todo el país:
VEINTE CENTAVOS

SUSCRICIONES
Por un año: $ 50.00 - Por seis meses: $ 26.00
Por tres meses: $ 14 - Por un año exterior: $ 110

AÑO VI — Santiago de Chile, Domingo 26 de Febrero de 1922 — Núm. 1,870

DOBLE IMPOSIBLE

La moza recoge el heno, ya seco, en la pradera. Lo va recogiendo en haces. Está sola y canta, y su canción se esparce por el ambiente puro del campo. Todo aquel rincón del paisaje parece cantar con ella; el arroyo, que corre bullicioso y va a dar vida a las huertas; los grillos en la pradera, las cigarras en los sembrados, los pájaros en las ramas.

Canta Antoñuela sin dejar de trabajar. La canción es lenta y monótona, con una letra lánguida y añorante. A veces, la voz desfallece hasta convertirse en un vago murmullo, y el rostro de la moza, de claro y alegre, se ensombrece como un cielo tempestuoso. Es el deseo de algo desconocido, de algo superior a cuanto ella pudiera expresar.

El señor juez, que vuelve en su caballo a la ciudad, de donde salió al amanecer para recorrer el distrito, echa pie a tierra, y acercándose a Antoñuela le pide un trago de agua del arroyo que corre a sus pies.

La moza se inclina para llenar un pequeño recipiente de hojalata, que le ofrece después con graciosa y amable complacencia. Se ha puesto muy colorada, pues al bajarse a coger el agua ha visto que lleva los pies desnudos y la falda toda llena de remiendos.

El juez bebe a sorbos, para saborear mejor la frescura del agua, y notando el azoramiento de la moza, procura animarla con un requiebro, no muy atrevido que digamos. La timidez es muy contagiosa.

—Nunca me supo mejor un trago de agua, muchacha.

Parece que el olor del heno cortado le trastornaba un poco el cerebro. De todo el paisaje se desprende una poesía rústica, y aquella moza parece sintetizarla con sus sanos colores, con su frescura silvestre, sus brazos desnudos, y sobre todo con sus ojos azules, muy abiertos e interrogantes.

El juez se pone a hablar con Antoñuela. Le pregunta mil detalles acerca de su trabajo, de su familia... Poco a poco la moza va tomando confianza; olvida los remiendos de sus vestidos, la desnudez de sus pies, y contesta a todo, parlanchina y sencilla. Cuando el juez le cuenta cosas de la ciudad, puede apreciar, sonriendo, el asombro que en ella produce, y, en fin, el juez se olvida de regresar, y ella olvida el heno en el prado. Pero se acerca la noche, el juez se despide, y de mala gana vuelve a montar a caballo.

La noche está encima. En el horizonte, el sol se hunde en el lago que se incendia. El cielo toma tintes dorados, y todo el paisaje parece recogerse y prepararse al descanso. Antoñuela se apoya pensativa en el palo del rastrillo, y no se acuerda de trabajar. Sigue con la vista al caballero, que se aleja, que poco después desaparece. Baja entonces la cabeza y se queja de su amarga existencia.

—¡Quita allá, pobretona; no es ese un marido para tí!... ¡Anda!... ¡Si yo tuviese un marido como el señor juez!... ¡Entonces sí que podría llevar buenos vestidos, en vez de estos trapos remendados y puercos! Y yendo bien vestida cualquiera es guapa. Padre no tendría que matarse a trabajar, mi madre tampoco, y mi hermano parecería un pimpollo.

Vuelve a quedar pensativa. El sol ha desaparecido. Ya no se ve la ciudad, perdida entre una niebla violácea. Calla todo el campo. Sólo algunos grillos cantan aún a lo lejos.

Y Antoñuela no vuelve a su casa. Una voz la llama:

—¡Antoñuela!

—¡Ya voy! ¡Ya voy!

Y, silenciosa, con el rastrillo al hombro, se aleja poco a poco, como una sombra, y su figura pastoril se pierde en las penumbras de los árboles. Y la moza pa pensando:

—¡Lástima que no pueda ser!...

El juez ha pasado ya la pradera. Va triste y pensativo. Sujeta al caballo, que después del largo descanso quisiera correr hacia la cuadra. Vuelve a cada momento la cabeza. Dos o tres veces distingue la silueta de Antoñuela, inmóvil, apoyada en el rastrillo, entre los haces de heno. Después, nada. Y dice para sus adentros:

—En mi vida he visto una mujer más bien proporcionada. Sus contestaciones no podían ser más discretas ni más ingenuas. ¡Qué rostro más hermoso! ¡Todo en ella es natural y sencillo! ¡Quién fuera un labrador y pudiera casarse con ella!

Pero el juez recuerda su posición social: piensa en su madre, orgullosa de su abolengo; en sus hermanas, casadas con hombres riquísimos.

Y llega la noche, y él a las barriadas de la ciudad. Vuelve la cabeza y dirige una postrera mirada hacia la pradera en que ha conocido a Antoñuela, y dice para sí:

—¡Lástima que no pueda ser!...

Al día siguiente, mientras habla y habla un abogado, el juez canturrea para sus adentros la monótona cantinela que oyó a la moza. Y mientras cumple con su deber y su cuerpo permanece clavado en el sillón, la imaginación lo lleva a una pradera llena de sol, en la que recoge el heno al lado de Antoñuela.

Al día siguiente también tuvieron que regañar a Antoñuela, al verla remolona para el trabajo. A veces, mientras cumple su deber en las faenas caseras, ve transformarse la cocina en un lujoso salón, en donde habla sin ruborizarse con el señor juez, que la llama esposa.

Y el juez y Antoñuela repiten:

—¡Lástima que no pueda ser!...

HENRY BORDEAUX.

EL AMOR Y LA SOLEDAD

Tan pronto como dos seres han cambiado una declaración de amor, el sentimiento de su dicha es nivelado en forma imperiosa por otro sentimiento que los posee y hace más intensa su atracción mutua: el temor a la sociedad.

Los amantes parecen entonces personas que ocultan un tesoro. Se aíslan de la sociedad y la temen como a un enemigo. Se sienten solos en el mundo y todos los modos de su sociabilidad se transforman para no adaptarse sino al sér del cual cada uno de ellos se declara tener necesidad para vivir. El uno es para el otro toda la humanidad, y el uno recibe del otro todas las pruebas de cariño y de afecto que la víspera desparramaba entre sus parientes y amigos. Deberes, simpatías, esos contratos tácitos de la solidaridad humana, se retiran inmediatamente al plano posterior de la conciencia; los que aman no retienen sino lo que concierne a lo que aman y desprecian todo lo que resta. El sér amado es la síntesis del mundo, el mundo no es más que su pseudónimo.

Todo amor grande ha comenzado por esta sensación de desgajamiento, de olvido, de renegación de la sociedad. Todo amor, en el instante mismo en que descubre la reciprocidad, ha sido dominado por la certidumbre, de que el primer paso debe ser hacia la soledad. Todo amor ha sentido en este instante que entraba desde luego en un conflicto disimulado o declarado con una inmensa fila de intereses y de volutades adversas y deja los grandes caminos para tomar un sendero de guerra y de innumerables y fatales emboscadas.

... ...

Todo aquel que no se ha sentido, al declarar su amor y al recibirlo, tentado de traspasar el universo social con el sér amado, en verdad, no ha amado de veras. La señal más cierta de la llegada del amor es el deseo de la partida furtiva, de la adopción inmediata de una mentalidad de vagabundo, de viajero anónimo, desconocido, que no desea sino perderse y confundirse entre la muchedumbre. Le parece que su dicha se mostrará siempre demasiado, que bajo el traje banal, observadores celosos adivinarán la riqueza insólita y que le seguirán y le espiarán para el robo. Cuántas envidias capaces de robo y de crimen asechan al que lleva una bolsa de banco o un cofre de joyería no son nada ante las envidias y odios que persiguen la pareja poseedora del amor, traicionada por la belleza magnética de sus miradas.

Dos seres que se aman son por donde pasan denunciados por un resplandor misterioso, y junto a ellos los que no aman son personajes grises y sin color. La pareja de amantes suscita en la multitud que frecuenta más cóleras que un príncipe entre los pobres, un estupor, una admiración y una envidia más fuertes y un sentimiento más amargo, puesto que las vueltas de la vida pueden dar el dinero y el poder, pero no pueden devolver el dón de amar o de ser amado a quien no lo ha recibido o no ha sabido hacer uso de él, y este pobre es un pobre eterno y sin apelación. La mirada que éste arroja sobre los amantes es mirada de odio, y éstos son legión y los amantes lo saben. Es por esto que con el amor nace el temor a la sociedad.

... ...

El amor es siempre un primer paso hacia la soledad, un "embarco", cuya Cíteres está más allá de todo medio social.

Todos los seres que aman tienen el aire de haber sido testigos de un suceso milagroso que les está prohibido y que le es imposible contar. Ellos, en efecto, se han elevado un plano superior, han trepado a las colinas donde el aire rarificado, glacial y puro, no es accesible sino a contadas personas vivas. Sobre estas cumbres no deben existir sino para ellos y por ellos, puesto que no encontrarán a nadie a quien hablar. El amor tiene aquí su acción restringida, pero sin actuar, resuelve millares de acciones. Parece no ocuparse sino de sí mismo, pero haciendo sólo esto, lleva a cabo una acción suprema, que es la defensa contra la muerte.

CAMILLE MAUCLAIR.

UN CABARET LITERARIO

El "Schieber" (acaparador, especulador, usurero, nuevo rico, lo que se quiera; nombres distintos, actividades diversas y un solo dios verdadero: Don Dinero), el "Schieber", que triunfa aquí en toda la línea, levantando en cada esquina nuevos templos de esparcimiento nocturno y gusto monstruoso, había acabado también por desalojar a la bohemia berlinesa de su clásico refugio: el viejo Café des Westens. Fué el Café des Westens, en un tiempo, cenáculo predilecto del mundo literario. En él florecieron las ideas estéticas más atrevidas, y sobre sus mesas de billar, bastante desnivela-das, como puede imaginarse, pernoctaron, en momentos difíciles, escritores y artistas más tarde favorecidos por la fama. El destino les reservaba un trágico fin. La obsesión de enriquecerse envenenó el alma de su dueño, y un mal día, el 30 de Junio, fecha triste en la historia de la literatura moderna alemana, el viejo Café des Westens cerraba sus puertas, para volverse a abrir en Otoño, transformado en otro local de lujo más para especuladores enriquecidos.

Un triunfo relativo. Burlando al "Schieber", provocándole en los mismos dominios del nuevo reino conquistado por malas artes y a fuerza de dinero, el espíritu del viejo Café des Westens fué a refugiarse al entresuelo. Allí, en un pequeño rincón entonado en rojo carmesí, sobre las propias cabezas calvas de los nuevos ricos que en la planta baja, rodeados de vestales claudicantes, refrescan con champagne falsificado sus últimas impresiones de Bolsa, el cabaret Grossenwahn se alza como un reto y como una afirmación. Gossenwahn,—manía de grandezas,—era el nombre popular del viejo café.

Nada hay en Berlín que le iguale. La dirección artística, a cargo de Rosa Valetti, la actriz extraordinaria que en el Teatro Die Tribüne entusiasma actualmente al público interpretando "La femme X...", de Alexandre Bisson. Cuenta la Valetti para el éxito del Grossenwahn con la colaboración de un grupo de canzonetistas y recitadores de talento, entre los cuales queremos citar a Eva Brock, deliciosa en sus canciones berlinesas; Erich Walter, Hermann Valentin y Sita Staub. Pero cuenta, además, y sobre todo, con Ferdinand Hardekopf.

Este escritor escogido, indiscutiblemente uno de los mejores estilistas alemanes modernos, penetrado del espíritu francés como ningún otro de sus compatriotas contemporáneos, seducido por el encanto de París hasta la pasión, Hardekopf ha llevado al cabaret Grossenwahn, cuya dirección comparte con Rosa Valetti, las mejores reminiscencias de los años, para él inolvidables, vividos en Montmartre y en el Barrio Latino. Canciones de Aristide Bruant, a quien llama en las notas que ha escrito para el programa (ya de por sí una pequeña obra de arte), "el genio del cabaret d'art parisién"; viejas canciones populares francesas que él ha traducido admirablemente. Viñetas que evocan ilustraciones de Steilen y Toulousse-Lautrec. ¡Titánico esfuerzo para estilizar el Berlín presuntuoso y abirragado, acaso insalvable, de la Kurfürstendamm. Mezclado a ello lo más selecto de la lírica alemana moderna: Franz Wedekind, cada día más grande, y el vienés Peter Altenberg. Como epílogo, unas palabras del precursor, Heinrich Heine, padre de todos.

El público reacciona entre sorprendido e interesado. A veces se nota un movimiento de hostilidad contra la francofilia del programa. Son demasiados autores franceses, demasiado París...

Pero, justamente, en esos momentos en que una muchacha que, desde luego, no ha pisado París, pero que lo ha adivinado a través de Hardekopf, canta "In Saint-Nazare", cuando él comienza a gozar su obra. Desde un rincón de la sala, aislado de todos, como interponiendo una barrera infranqueable entre él y Berlín, Hardekopf entorna los ojos, escucha la melodía, y sonríe melancólicamente, creyéndose en el cabaret Noctambules, del Barrio Latino.

Berlín, Diciembre de 1921.

J. ALVAREZ DEL VAYO.

Una cabellera abundante llama la atención y es agradable. El

"ESPECIFICO BOLIVIANO BENGURIA"

hace salir pelo en abundancia, evitando la caída, y exterminando la caspa.
Ataque las molestas canas sin usar tinturas que a más de ser molestas en su aplicación manchan, ensucian, y botan el pelo.
El Específico Boliviano "BENGURIA" es la única preparación inofensiva totalmente segura para la curación radical de las canas y la calvicie.
Para consultas y ventas, ocurrir:

MONEDA 875 (ALTOS)
DR. RAFAEL BENGURIA B.—CASILLA 2426.—SANTIAGO
Atiendo pedidos de provincias

Las palabras del apóstol: "Creo que si todos los habitantes del país bebieran Agua Mineral Gaseosa Vital Apoquindo, se defendería la degeneración de la raza". - Concesionario:
GUILLERMO ZERBI
(BOTELLERIA MODERNA)
Monjitas 367 - Teléf. 2321

EL MATAMORE
LLEGO EL NUMERO DE FEBRERO
Pedirlo donde Zamorano y Caperan, Artes y Letras, Guillermo Miranda, S. Inarejo, Club Radical o directamente a los agentes
BIANCHI Y VALDES - Imprenta de "La Nación"

BANCO HOLANDES DE LA AMERICA DEL SUD
CALLE AGUSTINAS 1031 - 1033
Bonifica los siguientes intereses:
A la vista el 1 o/o,
Con 30 días de aviso el 3 o/o,
Con 30 días de aviso después de 3 meses el 5 o/o.
Con 30 días de aviso después de 4 meses y demás plazos según convenio.
Casa Matriz en Amsterdam.
Sucursales en Valparaíso, Buenos Aires, Río de Janeiro, Santos Sao Paulo, Hamburgo. — Corresponsales en todas partes del mundo.
P-29

La Compañía Cervecerías Unidas,
es la única concesionaria para Chile de la ya famosa BEBIDA refrescante sin alcohol
"BILZ"
Recomendada para la eterna juventud y hermosura: "BILZ".

CUERPO MALO
Con desgano y decaimiento, fiebre, dolor de cabeza, u otras partes del cuerpo, producido por
INFLUENZA
bebidas, trasnochadas, constipado o resfrío, exceso de trabajo mental, mareo u otras causas, se mejoran inmediatamente tomando una legítima Cápsula de Vial, que se vende en todas las boticas surtidas de Chile.
9-H

Gran Baile de Carnaval
los días 26, 27 y 28 en el Pabellón París, a beneficio de la 3.a Compañía de Bomberos.

"LA SANTIAGUINA"
Limpia, aplancha ropa caballeros y señoras, sistema moderno, $ 8.00 el terno.
Trabajos en 24 y 48 horas.
Se manda buscar y entregar a domicilio.
SAN DIEGO 107. TEL. 3551

Quinta Recreo
"LOS SAUCES"
(CERRO NAVIA)
Restaurant a la carta, orquesta y baile.
Lugar delicioso donde pasar las fiestas de Carnaval. Amplia y pintoresca laguna con botes para la boga.
Servicio permanente de breacks y autobuses a la quinta.

BRILLANTES
Perlas y joyas en general compro al mejor precio.
MONEDA 937

HOGAR de las ESTUDIANTAS
(Fundado por el Consejo Nacional de Mujeres)
CATEDRAL 1579.—SANTIAGO
Se reciben estudiantas de los últimos cursos de Humanidades y de la Universidad. Las solicitudes de admisión pueden dirigirse desde luego a las Secretaría del Consejo Nacional, Catedral 1579, Santiago. Se enviará prospectos a quienes lo soliciten.

LOTERIA NACIONAL ARGENTINA
(La mejor y más equitativa lotería existente, y E. TURRI, la Casa más afortunada)

Próximo sorteo MARZO 7, DE $ 100,000 ENTERO: $ 85; QUINTO: $ 18.

Otros Sorteos Marzo 14, 21 y 28, de $ 80,000 argentinos ENTERO: $ 70; QUINTO: $ 15 chilenos

La CASA E. TURRI, es indiscutiblemente la más afortunada de sus similares.— La mejor prueba de esta afirmación la constituye el hecho de que esta es la única CASA del ramo que ha vendido en CHILE los grandes premios.

CASA E. TURRI
SANTIAGO Huérfanos 955 | BUENOS AIRES Galería Güemes 356 | VALPARAISO Calle Prat 118

DEFUNCION

Ha fallecido la señora doña

Adela Torres v. de Anguita

Sus restos serán conducidos al Cementerio General, hoy Domingo a las 4.30 P. M., de su casa habitación, Catedral 2012.

LA FAMILIA.

DEFUNCION

Habiendo fallecido nuestro querido hijo, hermano y sobrino

Guillermo J. Salas Urrutia

rogamos a nuestras relaciones y amigos se sirvan acompañar sus restos al Cementerio General, hoy Domingo 26, a las 10 A. M. El cortejo partirá de la Av. Padre Mariano N.o 135.

Abraham Salas G. y familia.

AGRADECIMIENTOS

Damos las más infinitas gracias a las personas que se dignaron acompañar los restos de nuestro querido esposo y padre

Juan B. Ascuy M.

Especialmente a los socios y compañeros de trabajo.

Su esposa e hijos.

EXPRESION DE GRACIAS

Damos los más sinceros agradecimientos a las personas que se dignaron acompañar los restos de nuestro inolvidable esposo, padre, suegro y tío

Evaristo Escobar A.

Inés argas v. de Escobar y familia

EXPRESION DE GRACIAS

Damos las más expresivas gracias a nuestras relaciones que acompañaron a su última morada a nuestra esposa y madre, señora

MARGARITA PARDO GUTIERREZ

LA FAMILIA.

DEFUNCION

Habiendo fallecido mi inolvidable madre y esposa

PROSPERA VILLARROEL DE TUEGOS

rogamos a nuestros amigos acompañar sus restos al Cementerio Católico, hoy 26, a las 10 1|2. El cortejo partirá del Hospital San Borja.

Francisco Hormazábal y familia.

IN MEMORIAM

Hoy Domingo 26, primer aniversario del fallecimiento de

OSCAR TAPIA ALBELO

se dirán misas por el descanso de su alma el Lunes 27, en la Parroquia de Maipú, a las 8 1|2 A. M., y en la Parroquia de San Saturnino, a las 9 A. M.

LA FAMILIA.

BLOCKES

de yeso para TABIQUES.
Ornamentaciones de yeso y de cemento.
Precios módicos.
SAN MIGUEL 48
P. ARGENTI.

SIRVIENTE DE MANO

para matrimonio sin familia, necesítase. Vergara 134.

F-26

Con grandes facilidades en el pago

MUEBLES

SAN ANTONIO 62

Entrega inmediata

F-27

PATENTES DE INVENCION

Al Ministerio de Industria y Obras Públicas se han presentado los siguientes inventores pidiendo que se les conceda patente de privilegio por los inventos que se indican:

Los señores **GREGORIO TRAVER e Hijo**, para "Un nuevo procedimiento de precipitación del cobre, a base de soda."

Los señores **EDUARDO SOLOVERA** y **LUIS DE LA CRUZ**, para "Un nuevo método para la explotación industrial de las sales solubles de cobre, valiéndose de sustancias minerales no empleadas hasta el día."

F-27

Don **JUAN VON MAREES**, para "Un sistema de construcción de tabiques y pisos, utilizando un entramado de trenzas de totora y listones de madera o fierro para sostener el reboque de barro, yeso o concreto".

Se da este aviso en cumplimiento de las disposiciones reglamentarias correspondientes, y a los efectos de las oposiciones o reclamos que pudieran presentarse.

El jefe de la Oficina de Patentes de Invención

2-M

Ofrecemos

A los precios más bajos de plaza, los siguientes artículos:

Metal desplegado.
Palas con mango.
Clavos de alambre.
Clavos cortados.
Fierro galv. liso.
Pernos todo el surtido.
Candados para potreros.
Pinturas.
Aceites.
Aguarrás.
Tiza molida.
Cemento Melón.

Antes de hacer sus compras, sírvase consultar nuestros precios.

Mercería Paris

Delicias 46

DEZA Y LARIOS

VISITEN

La Fábrica de muebles finos de Arrázola y Canet, donde encontrarán un variado surtido en dormitorios, comedores, salones y escritorio.

SAN DIEGO 282-286

Mar-8

MUEBLES

Sólidos y elegantes con grandes facilidades de pago ofrece

LA REPUBLICA

SANTO DOMINGO 1026
Frente a la Cia. de Gas

Remate de Prendas de Plazo Vencido

El Lunes 27 de Febrero, a las 9 A. M., el martillero señor Mandiola rematará en la **Casa de Préstamos "LA ESTRELLA NEGRA"**, calle **San Pablo N.o 916**, las prendas no rescatadas y comprendidas entre los números 32,969 a 34,418.

HAY: relojes y cadenas de oro y plata, anillos con brillantes, diamantes y perlas, ternos de casimir, vestidos, colleras de oro con piedras, máquinas de coser, pulseras con perlas, maletas de cuero, chopino, cartera plata, manguitos y cuellos de piel, 30 piezas servicio plata, etc., etc.

El Lunes 27 de Febrero, a las 2 P. M., el martillero señor Araya rematará en la **Casa de Préstamos "EL GALLITO"**, Av. **Providencia** N.o 1320, las prendas no rescatadas y comprendidas entre los números 54,919 a 58,189.

HAY: máquinas de coser, alfombras, peso mostrador con pesas, mantéles y servilletas, relojes y cadenas de oro y plata, anillos con brillantes y diamantes, rosas con piedras de color, sillas de montar, hojas de cortinas de felpa, sillas de Viena etc., etc.

El Lunes 27 de Febrero, a las 4 P. M., el martillero señor Goycoolea rematará en la **Casa de Préstamos "LA SANTA JUANA"**, calle **San Borja N.o 171**, las prendas no rescatadas y comprendidas entre los números 40,804 a 43,330.

HAY: Bote heladero, ternos de casimir, vestidos, blusas y calzado en gran cantidad, mantas y ponchos, prendedores con brillantes, sillas de Viena, ropa interior y de cama, sobretodos, mantos de seda y velo, máquinas de coser, retazos de géneros, relojes y cadenas de oro y plata, y muchas otras especies.

Las prendas estarán a la vista desde dos horas antes del remate. PAGO AL CONTADO.

EL INSPECTOR.

MANUFACTURA A MANO

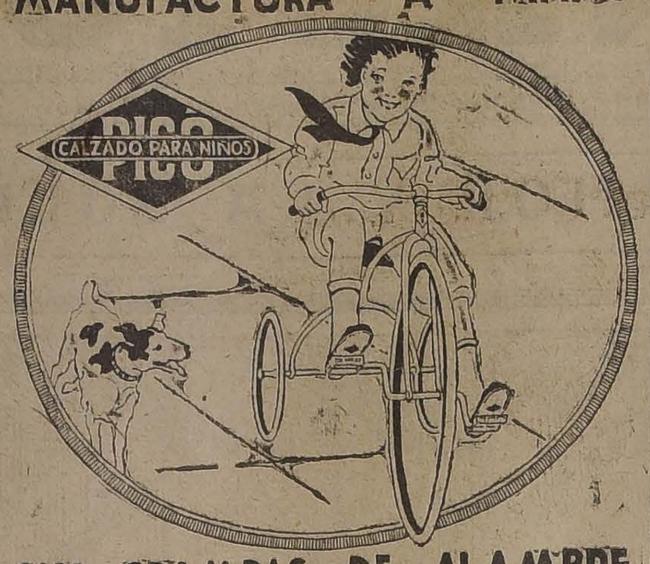

SIN GRAMPAS DE ALAMBRE

CHAUFFEUR

recomendado, que pueda servir al mismo tiempo para mozo oficina, necesítase, prefiérese entendido electricidad y mecánica.

MONEDA 1043

F-26

GREENE URRUTIA y Cía.

Trasladaron sus Oficinas a Bandera 185

TELEFONO 995 -- CASILLA 642

AVISOS DE REMATES

REMATE

DE LAS MERCADERIAS SALVADAS DEL INCENDIO DE LA TIENDA DE NOVEDADES DE LOS SEÑORES YASIGI Y MARZUKA
TRASLADADAS A MI CASA DE REMATES

865 - AGUSTINAS - 865

Sección Mercaderías

HOY LUNES 27, A LAS 2 P. M.

Por cuenta de quien corresponda

——: HAY :——

Gran surtido de medias negras y de colores para señoras, calcetines para hombres y niños en variado surtido de colores y clases, polainas de lana, seda en ovillos, soutache, encajes, bordados, esterilla. Gran surtido de botones, broches de presión, guantes para señoras, hombres y niños, polvos y cremas para la cara, polveras de cristal, elásticos, huinchas, cordones, hilo en carretilla, lana para tejer, cintas de seda, huinchas para sombreros, id. para muebles, bufandas, géneros surtidos, macramé, seda en canutillos, paraguas, etc., etc.

POR ORDEN DE UN BANCO Y DEJADAS DE CUENTA EN ADUANA

venderé en este remate y al mejor postor:

150 CAJONES DE PATE DE FOIS AMERICAN CONSERVE Inc. marca BUFALO.

A la vista desde hoy.

VICTOR ARAYA L.
MARTILLERO DE HACIENDA

F-27

Importante Remate Voluntario

Por acuerdo de los herederos de don Ismael Pincheira Toro se sacará a remate público el fundo denominado "Las Camelias", ubicado en la sub-delegación N.o 3, Arrayanes, del departamento de Linares, compuesto de cincuenta y una cuadras de superficie, más o menos, con los derechos de agua que le corresponden para su regadío.

MINIMUM: 80,000 PESOS

El precio se pagará mitad al contado y mitad a un año plazo con más intereses a razón del 8 por ciento anual.

El remate tendrá lugar el DIEZ, de MARZO PROXIMO, a las 3 P. M. ante el Juzgado de Letras del departamento de Linares.

El fundo quedará hipotecado en garantía de la parte insoluta del precio y de sus intereses. Los gastos de acta de remate, escritura definitiva de compra-venta e inscripción serán de cuenta del subastador.

La entrega del fundo se efectuará el día en que se firme la escritura definitiva de compra-venta.

El fundo tiene buenas casas de habitación, casa para mayordomo y un buen galpón techo de zinc. El fundo está a un cuarto de hora de la ciudad de Linares. Para visitar el fundo, dirigirse a Linares a don Antonio Lamas Benavente o a don Humberto Valenzuela Vargas.

Sastrería "La Marina"

Avisa a su distinguida clientela y al público en general, que ha recibido el surtido más completo de casimires ingleses para la presente estación.
Entregamos Ternos y Sobretodos de Medida con grandes facilidades de pago.
Consulten nuestros precios y condiciones antes de ver en otra parte.

CLUB 9, N.o 128

14 - Bandera - 14

LA MUTUAL DE LA ARMADA Y EJERCITO

Corporación de Beneficencia bajo la protección del Estado, con la fiscalización del Banco de Chile (Valparaíso)

CONSEJO DIRECTIVO

PRESIDENTE
Don FRANCISCO E. NEF
Vicealmirante de la Armada

VICE-PRESIDENTE
Don CARLOS ALVAREZ CONDARCO
Presidente del Banco Hipotecario de Valparaíso

Don LUIS BEAUCHEMIN
Director-Gerente del Banco de Chile

Don DIOGENES CORDOVA
Ingeniero de Navío de la Armada

Don HUMBERTO VALLEJOS
Capitán de Navío de la Armada

Don LUIS A. FIGUEROA
Cirujano de Fragata de la Armada

Don PEDRO JORQUERA
Contador de Corbeta de la Armada

DIRECTOR-GERENTE
Don LAUTARO ROSAS

Junta Fiscalizadora

Don AMBROSIO ANDONAEGUI
Sub-Gerente del Banco de Chile

Don JOSE T. MERINO
Capitán de Navío de la Armada

Don RICARDO IRARRAZAVAL
Coronel de Ejército

Don AURELIO CARVALLO
Coronel de Ejército

SUS OPERACIONES: Seguro de Vida, Pensión Póstuma e Invalidez, Rentas Vitalicias.
SUS PROPOSITOS: 1.o Protección Social, Cooperativa, sin distinción de jerarquías entre el Oficial y el soldado, el Almirante y el grumete; 2.o Liberar al Estado de la carga de las pensiones; 3.o Fundar el Seguro de los soldados y ciudadanos que mueren en la guerra; 4.o Crear intereses económicos entre el pueblo, el Ejército y la Armada.

Seguros de Vida pagados hasta Febrero de 1922

MARINA

			Monto del seguro	Total pagado en pesos
Cabo Artillero	Don Gregorio Bustos	Valparaíso	$ 2,000	$ [illegible]
Escribiente	" Pablo Garriga	Valparaíso	8,000	[illegible]
Portero	" Luis A. Jara	Valparaíso	1,000	[illegible]
Enfermero	" Luis A. Collao	Valparaíso	2,000	[illegible]
Sargento	" José Fonseca	Valparaíso	2,000	[illegible]
Contador de Corbeta	" Ramón A. Mayer	Valparaíso	20,000	[illegible]
Oficial 3.o	" José M. Torres	Valparaíso	2,000	[illegible]
Contador de Navío	" Buenaventura Cabezas	Valparaíso	20,000	[illegible]
Sargento Señalero	" Eliseo Fernández	Valparaíso	4,000	[illegible]
Sargento Artillero	" José R. Burgos	Valparaíso	2,000	[illegible]
Señalero Mayor	" Domingo Rodríguez	Valparaíso	500	[illegible]
Maquinista	" Ricardo Vega	Valparaíso	5,000	[illegible]
Guardiamar, Aviador	" Guillermo Zañartu	Santiago	20,000	[illegible]
Capitán de Corbeta	" Néstor Mac-Vicar	Santiago	10,000	[illegible]
Ayudante de Faros	" Nemesio Aravena	Talcahuano	4,000	[illegible]
Maquinista	" Olegario Vergara	Talcahuano	2,000	[illegible]
Maquinista	" José M. Carrasco	Talcahuano	5,000	[illegible]
Condestable Mayor	" Rosendo Alberg	Talcahuano	5,000	[illegible]
Maquinista	" Carlos Fernández	Antofagasta	10,000	[illegible]
Guardián 2.o	" Camilo Arancibia	Concepción	2,000	[illegible]
Mayordomo de Marina	" Juan Otaiza	Talcahuano	1,000	[illegible]
Cabo Fogonero	" Temístocles Molina	Valparaíso	5,000	[illegible]

EJERCITO

Sargento	Don Fortunato Vargas	Chillán	$ 1,000	$ [illegible]
Cabo	" Luis A. Pérez	Chillán	1,000	[illegible]
Sargento	" Lorenzo Suazo	Angol	5,000	[illegible]
Vice Sargento	" Juan E. San Martín	Valdivia	10,000	[illegible]
Soldado	" Pedro P. Pérez	Valdivia	2,000	[illegible]
Practicante	" Juan F. Madrid	San Bernardo	5,000	[illegible]
Cabo	" Francisco Ibáñez	Temuco	2,000	[illegible]
Soldado	" Ernesto Vallejos	Los Angeles	3,000	[illegible]
Sargento	" Alberto Acuña	Los Angeles	3,000	[illegible]
Cabo	" Estanislao Aranda	Viña del Mar	3,000	[illegible]
Cabo	" Manuel Fuenzalida	Viña del Mar	1,000 (Donación)	[illegible]
Sargento	" Roberto Gacitúa	Puerto Montt	1,000	[illegible]
Soldado	" Liberato Bustos	Chillán	500	[illegible]
Sargento 2.o	" Pablo Canales	Traiguén	2,000	[illegible]
Cabo 2.o	" José Jara	Temuco	1,000	[illegible]
Regente Imprenta	" Ismael Estay	Santiago	10,000	[illegible]
Mayor de Ejército	" Víctor C. Rodríguez	Antofagasta	10,000	[illegible]
Teniente Coronel	" Fernando Soto Cortés	Santiago	20,000	[illegible]
Teniente Aviador	" Julio Illanes	San Bernardo	10,000	[illegible]
Cabo 1.o	" Manuel A. Rojas	Copiapó	5,000	[illegible]
Cabo 2.o	" José A. Candia	Santiago	1,000	[illegible]
Sargento	" Evaristo Andaur	Talca	8,000	[illegible]

POLICIAS

Inspector	Don Federico Cristi L.,	Santiago	$ 3,000	$ [illegible]
Guardián	" Julio del C. Abaca	Santiago	1,000	[illegible]
Guardián	" Juan F. Marchant	Valparaíso	1,000	[illegible]
Guardián	" Aurelio Bravo	Talca	3,000	[illegible]

RESERVA MILITAR

Empleado Tes. Fiscal	Don Carlos López	Santiago	$ 10,000	$ [illegible]
Tesorero Fiscal	" Salustio Suárez	Ancud	10,000	[illegible]
		Total.....	$ 256,500	

Las Primas se descuentan por la Comisaría de la Armada, las Tesorerías Fiscales y la Caja Nacional de Ahorros

Oficina: Condell 345 - Casilla 21-A - Valparaíso

LA FILOSOFIA DE UN PRINCIPE ASIATICO

Un descendiente de los faraones habla sobre el amor. — El Príncipe Zerdecheno atribuye todos los males de la humanidad al hecho de que las mujeres no comprenden a los hombres

De tarde en tarde, algunos príncipes asiáticos, cansados de la jaula dorada de sus magníficos palacios de mármol, suelen abandonar la tierra nativa y se echan a correr mundo y coger visiones nuevas con que distraer sus indolentes espíritus. El Occidente les atrae como algo exótico, tal como a los occidentales les atrae el Oriente con su misterio y sus costumbres extrañas.

Precisamente ahora se halla en Nueva York un apuesto príncipe árabe, el Príncipe Zerdecheno, hijo de Abu Hassan, rey de Kurdestan. El Príncipe Zerdecheno es un joven bizarro, de rostro tostado y de vivos e inteligentes ojos negros. Su figura es distinguida y lleva toda su persona con una apostura aristocrática que denuncia fácilmente un origen elevado. En efecto, el Príncipe Zerdecheno pretende pertenecer a una familia que desciende directamente de los faraones egipcios, de una dinastía que reinó tres mil años antes de Cristo.

Zerdecheno salió del Kurdestan hace algunos años para irse a París a seguir una carrera. Por aquellos años el joven príncipe estaba enamorado de una joven árabe llamada Zobeida y para casarse con ella quiso primero adquirir una sólida educación. Pero el tiempo y la distancia son enemigos declarados del amor. En París Zerdecheno olvidó a Zobeida y se casó con una joven norteamericana llamada Kitty Spigly, una hermosa joven de Lexington. Los jóvenes se casaron conforme a los ritos mahometanos... pero se fueron a Nueva York y, a poco de llegar, el joven matrimonio se divorció conforme también a los ritos mahometanos.

Ahora Zerdecheno se ha dedicado a hacer filosofías. Es lo que pasa siempre después de un desastre moral.

"Lo peor de todo lo que existe en el mundo, ha dicho Zerdecheno en una entrevista, es que las mujeres no entienden a los hombres y la causa de no comprenderlos se deriva de que ninguna de ellas se toma el trabajo de cultivar y afinar sus percepciones espirituales".

Así comienzan las declaraciones de este príncipe kurdo. Parece que la herida le duele todavía... Luego agrega:

"Una mujer comprende a un hombre sólo cuando éste es débil y enfermo; por el contrario, cuando se trata de un hombre fuerte y robusto y hace algo que no se considere usual, la mujer es totalmente incapaz de entenderlo. Si la mujer se cultivara hasta hacer desaparecer de ella todo vestigio de celos, es claro que el mundo se tornaría muy hermoso. Si un hombre baila con otra mujer, si la acompaña en paseos y fiestas, la mujer se cree inmediatamente autorizada para pensar que ese hombre la engaña".

En seguida el príncipe Zerdecheno se acerca a su caso, es decir, pone el dedo francamente sobre la herida.

"Mi mujer—dice—no me comprendió jamás. Yo soy un príncipe y un mahometano;; yo no puedo reñir con una mujer. Sin embargo, ella me reñía despiadadamente cuando me retrasaba por la noche o cuando iba solo a las carreras. A mí me gusta bailar con todas las mujeres que saben bailar bien; además me gusta jugar polo. Pero mi mujer quería que no me apartara nunca de ella. Era muy celosa. Después de mi divorcio me he dicho que lo que hace falta al mundo es armonía y comprensión: la gente riñe porque no se entiende. La mujer es más intuitiva que el hombre y más maliciosa. Pero le falta fe, y en cambio el hombre es más razonable. Yo puedo estar con un centenar de mujeres hermosas, bailar con cada una de ellas y charlar alegremente con todas, y sin embargo, nada podría hacerme creer que hay otra flor más hermosa en el mundo o que hay otra mujer a la cual pudiera amar con más fuerza que a mi esposa. Esto es el amor".

Al terminar la entrevista se le preguntó al Príncipe Zerdecheno si volvería a casarse en su tierra, a donde se irá dentro de poco.

"¡Oh! sí, así lo espero, contestó, con una mirada radiante, pero primero tengo que observar mucho".

LICEO "SANTIAGO"
GALVEZ 139 - TELEFONO 704 - CASILLA 299

Internado-Medio Pupilaje-Externado

KINDERGARTEN, I y II años, atendido por kindergarterinas tituladas.
PREPARATORIAS, I, II y III años, por normalistas tituladas.
HUMANIDADES, I a VI años, por profesores de Estado.

EXAMENES VALIDOS

Las clases empiezan el 15 de Marzo

Matrícula abierta a toda hora

PIDANSE PROSPECTOS

CRONICA LITERARIA

LA LIBERTAD DE OPINAR Y EL PROBLEMA DE TACNA Y ARICA, POR CARLOS VICUÑA FUENTES

En un compacto volumen de 364 páginas, don Carlos Vicuña Fuentes relata cómo fué separado de sus cátedras de los Institutos Pedagógico y Nacional por haber dicho que Tacna y Arica debían devolverse al Perú y que era necesario dar un puerto a Bolivia, en la provincia de Tarapacá, y explica en seguida cómo cree tener derecho a opinar de esta manera, aún siendo profesor de Estado, y por qué motivos tiene y sostiene esta opinión.

La primera y más extensa parte del libro empieza en la serena región de los principios, durante una de esas sesiones en que nuestra Federación de Estudiantes acostumbra discutir la reforma social del mundo. Se sabe que la Federación no discute a solas ni a oscuras: como toda multitud, tiene mentores para iluminarla, y uno de ellos, sin duda el principal, es don Carlos Vicuña Fuentes, cuya fuerte instrucción y espíritu de apóstol positivista lo capacitan especialmente para la tarea. Deseoso aquella vez de circunscribir el debate, presentó 37 puntos que iban desde las ideas más generales hasta casos tan particulares como el problema del Norte y ciertos proyectos de regadío. Un senador leyó sus declaraciones, en pugna con la política internacional del Gobierno, e interpeló al Ministerio. Se suscitaron entonces delicadísimas cuestiones políticas, administrativas y hasta filosóficas. ¿Era conveniente al país esa opinión? ¿Podía sostenerla un funcionario público? ¿Se le debía castigar? El Ministerio hizo lo posible por esquivarle el bulto a la dificultad. Empeño inútil. El señor Vicuña se mantuvo inexorable, repitió y agravó sus declaraciones sobre el problema de Tacna y Arica y hubo de separársele de sus puestos, en medio de grandes discusiones periodísticas e incidentes pedagógicos largos de contar y que en este libro se exponen íntegramente.

Tras la historia de los hechos, el señor Vicuña expone los fundamentos de su conducta, define y analiza el concepto de libertad, cita precedentes y concluye estudiando en concreto el asunto del Norte para darle la razón al Perú y decir que Chile está procediendo con rapacidad y mala fe al no devolverle las cautivas, no sólo con mala fe y rapacidad, sino con absoluto desconocimiento de sus verdaderos intereses morales y materiales.

Este es el libro.

Considerado desinteresadamente, sin entrar en la infinita complegidad de sus consideraciones, no puede negarse que la obra impone por su apretada coordinación de pensamiento y su exposición vehemente y lúcida.

En toda la primera parte vemos a un hombre absorto por una idea fija en lucha con una serie de hombres para quienes el mundo real existe. Drama curioso y lleno de lecciones. El señor Vicuña ha tirado su línea recta, tiene una fe formidable, no duda un minuto y sigue adelante a través de todos los obstáculos. Tipo perfecto de apóstol, de iluminado, de mártir, no le importa nada, fuera de su idea; los demás... pero ¿quién, fuera del señor Vicuña, tiene en nuestro tiempo una creencia robusta en cualquier cosa? ¿Quién sería capaz de dar su puesto y su vida por una convicción que, al fin y a la postre, puede resultar falsa, como todas las convicciones? Ellos buscan acomodo, pactan, transijen, quieren salvarlo a él y salvarse ellos; no le discuten mucho, porque ven la inutilidad de discutir; pero le ofrecen caminos, le ponen puentes, le dan la mano a través del abismo. El se precipita de cabeza, con los ojos cerrados y desde adentro grita con voz de profeta y lanza sus maldiciones. Todo esto en medio de una sucesión de escenas con el Ministro, con el Presidente, con diputados y senadores, con los Rectores de la Universidad y de los Institutos, sin omitir nombres propios, ni datos reservados ni nada. Es la verdad desnuda, por lo menos una parte de la verdad, dicha por quien ya nada tiene que temer, gritada voluptuosamente.

Tal vez demasiado voluptuosamente. El mismo lo confiesa en la dedicatoria a sus compañeros. No ha tenido tiempo de serenarse y los epítetos violentos le saltan a la pluma: llama a sus adversarios "infames, criminales, abyectos, viscosos" y eso desentona, baja la polémica a un terreno desagradable. ¡Cuánto habría ganado en eficacia de convicción y hasta hermosura literaria si hubiera logrado tranquilizarse un poco y no darnos el raro y, por momentos, cómico espectáculo de "un filósofo enfurecido"!

La segunda parte, consagrada a la discusión de la libertad y del problema del Norte, sufre más todavía de este estado de ánimo. En el relato personal se tolera, hasta cierto punto, la vehemencia. En el análisis de ideas enturbia y debilita los razonamientos. Sólo eso nos explicará la insuficiencia de su definición de libertad y la cita absolutamente descaminada de Comte con que cree resolverla.

Para definir rectamente la libertad, no mediante fórmulas escolásticas ni algebraicas, sino en espíritu y en verdad, sintiendo lo que se dice, sería indispensable remontarse a su origen, anterior al nacimiento de la idea científica, es decir, de la idea de ley. Todo progreso de la ciencia, todo avance de la idea de ley, todo conocimiento del mundo, ha significado una disminución proporcional de la idea de libertad. El hombre primitivo creía que todo era libre, porque ignoraba las leyes universales. A sus ojos, la naturaleza procedía por voluntades particulares, sin coordinación, como suceden los milagros. A medida que observó la regularidad de los fenómenos, el campo de la libertad fué restringiéndose, primero en el exterior, después en el interior de sí mismo. Hoy que se conocen muchas leyes, el campo de la libertad es pequeño, relativamente, y abarca lo más difícil de investigar, los movimientos íntimos del espíritu, lo desconocido, lo demasiado complejo. El día en que no haya nada ignoto, en que todo se conozca, no existirá ni un átomo de libertad. Y por eso los católicos, que son maravillosamente lógicos dentro de su sistema, sostienen que Dios, omnisciente, conoce el porvenir lo mismo que el pasado. Y es claro: el que sabe las leyes de los fenómenos, sabe su desarrollo en el tiempo, y lo que necesariamente será ¿no es como si ya hubiera sido? El dogma de la presciencia divina constituye una luminosa demostración del determinismo, proporcionada por sus más tenaces adversarios.

El señor Vicuña no entra en estas distinciones y toma por el camino más corto cambiando por completo el sentido de la palabra libertad, de tal manera que la cosa definida por él viene a resultar casi exactamente lo contrario de lo que se trata de definir. La libertad, para él—y para Comte—consiste en "seguir sin obstáculos las leyes propias del caso correspondiente". Fuera de lo infinitamente difícil, si no imposible, que resultaría determinar cuáles son esas "leyes propias", ¿no es opuesto al concepto de libre el concepto de sometido? ¿No es menos libre, en apariencia, el que está sometido a menos leyes, puesto que tiene menores posibilidades de variar? Precisamente, la variedad de los movimientos es lo que ha sugerido el concepto de libertad; y la uniformidad, la regularidad, lo que ha descubierto el determinismo universal.

Pero si el señor Vicuña hubiera abandonado la palabra libertad, su propaganda se habría hecho difícil. La libertad es un mito atrayente; hay partidos políticos fundados para defenderla y basta hacerla flamear como una bandera para que las multitudes se agrupen y la sigan. Y luego, la explicación de su caso le habría resultado menos fácil. Le habría sido necesario situarlo en el terreno de la simple conveniencia y formular la cuestión en esta forma: —¿Conviene a la política del Estado que un funcionario público la ataque? ¿No tiene el derecho de hacer callar a ese funcionario, máxime cuando sus palabras gozan de autoridad, en gran parte tomada a sus funciones públicas? Por mucho que se remontara en sus consideraciones, la respuesta del sentido común habría estado unánime en su contra. Y de hecho, lo estuvo. Todos los que directamente hubieron de intervenir en su separación, se pronunciaron por ella. Y es el paso más conmovedor de su relato—conmovedor por razones que él no divisa—cuando sus jefes y amigos, los señores Ducoing y Espejo, le notifican que han informado en su contra. ¡Ni entonces, siquiera, duda un instante de estar en la verdad! Se diría que su cerebro está absolutamente cerrado a la duda y, sin vacilar, condena a sus amigos, los llama traidores y renuncia para siempre a su amistad. Ah! cómo desearíamos que tan sólo por un segundo vacilara, tuviera ese impulso que nos parece tan propio, tan natural, del hombre pensador, para quien no existen verdades absolutas y se preguntara: ¿No seré yo el que estoy equivocado?

Pero no se lo pregunta, y, probablemente, no se lo preguntará jamás; porque, bajo su capa de filósofo, tiene un corazón de apóstol. No ha nacido para investigar, sino para afirmar, para conducir, para enseñar. En tal sentido, su separación por causa de ideas constituye la mayor suerte que pueda haberle cabido. No todo el mundo tiene la fortuna de encontrar el martirio, si bien sea incruento, en nuestra época prosaica, y por la amplitud y la plenitud con que está escrito su libro contra el sentimiento nacional de su país en una cuestión delicadísima, se ve que el señor Vicuña comprende su situación, la acepta y la saborea.

Sería largo y estaría fuera de nuestro alcance discutirle su idea internacional. Bástenos haber citado su fórmula, bien conocida, en perfecto acuerdo con el enemigo; y decir lo que, en síntesis, nos parece su personalidad.

Moralmente, un grande hombre, íntegro, fanático, inflexible; intelectualmente, ya no tanto: el fanatismo lo limita y le impide pensar bien, excepto en un solo sentido; prácticamente, un desastre, uno de esos sères muy respetables y muy simpáticos, pero que deben intervenir en la vida ordinaria lo más desde lejos posible...

Hizo bien el Gobierno al separarlo de sus puestos; ha hecho bien el señor Vicuña al protestar de esa separación en nombre del ideal.

Cada uno en su papel.

CONTRIBUCION AL ESTUDIO DE LA POESIA DE LA GRAN GUERRA POR JULIA GARCIA GAMES. BUENOS AIRES. Una estudiosa argentina nos envía esta especie de Memoria para contribuir al estudio de la poesía, especialmente de la poesía popular, durante la Gran Guerra. Son cerca de doscientas páginas nutridas de datos sobre poetas de las distintas nacionalidades combatientes, en los que predominan los franceses, pero sin que falten ingleses, alemanes y hasta un tcheco-eslovaco. Obra de erudición vasta, hecha con orden y buen sentido crítico, deja al lector bastante libertad para formarse opinión propia mediante la abundancia de citas.

Está dividida en ocho capítulos, que dan idea del plan:

I. De la poesía. Renovación de valores. De la Anarquía Poética. Poesía erudita y poesía popular.
II. El poeta. Las estrellas que apagó la guerra.
III. El poeta combatiente.
IV. La poesía y su evolución; la poesía bélica; la poesía intermedia y la poesía intermedia y revolucionaria.
V. La poesía Nacionalista.
VI. La poesía que sugiere Reims.
VII. La poesía alegórica.
VIII. La poesía religiosa y tradicionalista.

El libro se vende en la Librería de los Estudiantes, Alameda esq. Prat.

"LAMPARAS VELADAS", POR MARCELLE TINAYRE. Dos esbozos de mujeres interior y pudicamente ardorosas, reservadas, rígidas en apariencia—seres de sumisión y deber—en cuyo fondo brilla una llama secreta. Más favorecidas por el destino, puestas en otras condiciones, sus almas se abrirían calurosas, ricas, libres. Una de ellas, Laurence, ángel de la caridad, "anda con paso vivo y masculino, las manos en los bolsillos; un gorro azul metido hasta las cejas empalidece su rostro de líneas largas y sus ojos sombríos". Tiene 34 años cuando halla al hombre destinado a comprenderla; pero no se dicen nada. El se va, le escribe, le da una cita; ella acude; pero un accidente le estorba la llegada y toda su vida fracasa... La otra **nouvelle** también gira sobre una cita a la que alguien llega tarde. Es un joven educado románticamente que va a conocer a su prometida y, al llegar a la casa, se detiene ante la reja para oír los acordes de un piano. Ella lo toca, sin duda, y él sueña, sueña, diciéndose: "La mujer que canta con esa voz es la mujer a quien debo amar". Pero el destino lo ha engañado: la mujer que canta tiene los cabellos grises y fué muy bella un tiempo. No importa. El joven la amará siempre, envejecerá adorando a ésta que también llegó tarde a la cita del destino.

Marcelle Tinayre tiene el don, raro en las mujeres, de construir bien sus novelas y de manejar con soltura un estilo fácil, claro y agradable. Posee la mesura, la seguridad y la ponderación, cualidades esencialmente masculinas; pero que no le restan conocimiento del corazón femenino.

LA BREBIS GALEUSE, POR H. DUVERNOIS ¿Queréis una novela de aventuras, bien hecha, interesante y que dé la sensación de la obra literaria? ¿O preferís una novela de observación psicológica con muchas siluetas de nuestra sociedad hipócrita, empeñada en exigir a los demás lo que ella no practica e infamar lo espontáneo, lo sincero, lo libre? ¿O queréis, mejor, una serie de escenas divertidas, ingeniosas, a veces sarcásticas?

Todo eso, más o menos, se encuentra en La Brebis Galeuse, historia de una muchacha acusada de robo que al fin se casa con el hombre a quien amaba, en medio de una serie incontable de incidentes por los que desfilan rostros originales, bien caracterizados.

"RARAMEME", POR ANDRE LICHTENBERG. Elegante requisitoria contra las costumbres y la perversión europea, intriga poco complicada y sin gran esplendor de colorido, pero interesante y llena de enseñanza. Sucede en una isla del Pacífico, entre inocentes salvajes. Su encanto reside en la pintura de la naturaleza virgen y en el contraste entre los salvajes y los civilizados, dándose, por supuesto, la preferencia a aquellos sobre éstos.

"ULYSES", POR JAMES JOYCE. La casa editora inglesa establecida en París "Shakespeare y Cía.", anuncia una edición de Ulyses, novela irlandesa de James Joyce, uno de los primeros escritores de la nueva escuela inglesa. A propósito de este nuevo libro, M. Valery Larband dice que con él "La Irlanda hace una entrada sensacional y triunfante en la alta literatura europea".

"Alone"

UN MOMENTO DE SINCERIDAD

Mueblería Colon
66 - BANDERA - 66

DORMITORIOS,
COMEDORES,
ESCRITORIOS,
CATRES,
MUEBLES DE ASIENTO
Etc.

CONSULTE NUESTROS PRECIOS

Grandes rebajas durante este mes.
F-26

ANEMIA, HISTERIA y palidez de las jóvenes, se curan con nuestras célebres GRAJEAS de
SESQUIBROMURO DE HIERRO
Exija nuestra marca.
LABORATORIO CHILE -:- SANTIAGO

SERVICIO DE PASAJEROS
Ferrocarril Transandino de Chile
SALIDAS PARA LA ARGENTINA DE SANTIAGO Y VALPARAISO LOS DIAS MARTES Y SABADOS
Servicio de Carga
TRASPORTE RAPIDO
Trenes diarios de Los Andes a Mendoza, Buenos Aires y Bahía Blanca
TARIFAS DIRECTAS REBAJADAS
Para itenerarios, tarifas e informaciones dirigirse a
CALLE MORANDE 291
Casilla 189 SANTIAGO
Tel. Inglés 695 W. WILSON BRIDGE. Agente

INSTITUTO Sn. MARTIN
SAN MARTIN 64.— TELEFONO INGLES 213
Kindergarten, preparatorias, humanidades. Internos, medio-pupilos externos. Facilidades alumnos provincia. Los profesores son todos de Estado y examinadores universitarios. Exámenes válidos en el establecimiento. Matrícula abierta.
F-28

EL CORSE MAS PERFECTO

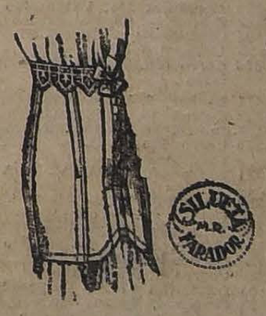

ALTA NOVEDAD
Moderno corsé corte semi-faja, "SILUETA PARADOR", forma rigurosamente artística y máxima comodidad.
Hay hechos para todo precio. Se hacen también sobre medida.
Pídanse en
"LA FLOR DEL DIA"
San Antonio 98, esq. Moneda
F-25

Instituto Técnico Comercial de Chile
Gálvez 139-Teléf. 704-Casilla 299
Internado - Medio Pupilaje - Externado
Contabilidades - Comercio
Idiomas.
Profesores de Estado.
CURSOS DIURNOS Y NOCTURNOS
Matrícula abierta.
PIDANSE PROSPECTOS

EN NUESTRA Sección Libreria
(2.o piso)
OBRAS RECIBIDAS RECIENTEMENTE
Caballero Audaz.—La Virgen Desnuda (novela)
Pablo Saoj López.—Cervantes.
Gabriel D'Annunzio.— Quizás sí, quizás no.
A. Blest Gana.—La Fascinación, El primer Amor, La Aritmética en el amor (2 vol.)
A. Nervo.—Crónicas, Los Jardines interiores (poesías).
Sáez de Melgar.—La Pastora del Guadiela (2 vol.), La Marquesa de Pinares (2 vol.).
De Genlis.—El sitio de la Rochela.
H. de Balzac.—La casa del gato que pelotea, El tío Goriot, Eugenia Grandet, Piel de Zapa.
A. de Lamartine.— Nuevas Confidencias, Rafael, Graciela, Prior D'Aliza.
Miguel Zerolo. — Tratado práctico de automovilismo.
Francisco Villaespesa.—Teatro: Judith, La Leona de Castilla, Doña María de Padilla, La Maja de Goya, Aben, Humeya, Una partida de ajedrez.
Francisco Villaespesa.—Poemas: El balcón de Verona, A la sombra de los cipreces, Lámparas votivas, Mis mejores versos, Los nocturnos del Generalife, Intimidades y Flores de Almendro, El Alto de los Bohemios, Las horas que pasan y Veladas de amor, Luchas, confidencias, Paz, La Copa del Rey de Thule y La Musa enferma, El reloj de arena, Campanas pascuales y Andalucía.
En cuentos para niños, con láminas de colores, hemos recibido una gran variedad de distintas casas editoras europeas.
GATH & CHAVES, Ltd.

Agentes para Seguros de Vida
ENCONTRARAN LAS MEJORES CONDICIONES EN
"La Providencia"
BANDERA 156
F-26

CONCURSO DE "LA PODEROSA"

HOY OTRAS 1,000 SOLUCIONES

Hoy continuamos con la lista de las soluciones y del número de orden de llegada que les ha correspondido a cada una, individualizando a los interesados por la dirección que indican los cupones enviados.

5251 San Francisco a Codegua
5252 San Vicente 933.
5253 Pinto 52, Concepción
5254 Angol 645, Concepción
5255 Angol 645, Concepción.
5256 Casilla 96, Talcahuano
5257 Malpú 21, Concepción
5258 Lira 87
5259 Arica
5260 Santa Rosa 539
5261 Nataniel 1233
5262 Colón 1546
5263 Sama 1627
5264 La Cisterna
5265 Independencia 1723
5266 Riquelme 969
5267 Casilla 661, Santiago
5268 Andes 2001
5269 Maruri 250
5270 Marín 250
5271 Covarrubias 3477
5272 San José 2750
5273 San José 2750
5274 Covarrubias 3477
5275 Covarrubias 3477
5276 Covarrubias 3477
Porvenir 638
5278 San José 2750
5279 O'Higgins 450, Copiapó
5280 Serrano 663
5281 Maruri 250
5282 Est. Baños, Rancagua
5283 Santa Rosa 539
5284 Rosas 770, Chillán
5285 Mulchén
5286 Casilla 32, Tocopilla
5287 Casilla 6076, Santiago
5288 San Vicente 933
5289 M. Montt 2510
5290 Fariña 548
5291 Recoleta 2101
5292 Fariña 548
5293 Fariña 548
5294 Teatro Central, Concepción
5295 Carreras 404, Concepción
5296 Carampangue
5297 Gorostiaga 112, Iquique
5298 Santa Inés, Est. Nos
5299 Atacama 3271
5300 Víctor Manuel 2346
5301 Luis C. Martínez 2367
5302 Argomedo 385
5303 Bascuñán 671
5304 Ecuador 3502
5305 Maruri 250
5306 Casilla 87, Talca
5307 Of. Araucana, Antofagasta
5308 Av. España S. V. Talcah.
5309 Av. España S. V., Talcahuano
5310 Av. España S. V., Talcahuano
5311 Victoria, Mariluán
5312 Casilla 6076, Santiago
5313 Casilla 32, Tocopilla
5314 Mulchén
5315 Mulchén
5316 Porvenir 636
5317 Grajales 2039
5318 Av. Matta 680.
5319 Moneda 930
5320 Moneda 930
5321 Moneda 930
5322 Mujica 774, Rancagua
5323 A. Prat 1748
5324 López 615
5325 Casilla 1429, Santiago
5326 S. Aldea 2, Collipulli
5327 A. Prat 1141
5328 Los Carreras 538, Copiapó
5329 Los Angeles
5330 Villagrán 849, Mulchén
5331 Buin a Maipo
5332 Imperial 773, Angol
5333 Maruri 250
5334 Imperial 773, Angol
5335 Bilbao 182, Concepción
5336 Serrano 663.
5337 Nataniel 729
5338 FF. CC. a Iquique-Cabildo
5339 Porvenir 975
5340 Agustinas 923
5341 Casilla 3436
5342 Catedral 1476
5343 Casilla 280, Santiago
5344 Bascuñán 671
5345 Iquique
5346 Santa Elvira 36
5347 Esperanza 1178
5348 Cisterna, V. Italia
5349 Santo Domingo 3675
5350 Rejto. Guías, Concepción
5351 Coronel
5352 Coronel
5353 Coronel
5354 Coronel
5355 Casilla 466, V. del Mar
5356 Errázuriz 666, Traiguén
5357 San Martín 1548, Concep.
5358 Casilla 661, Santiago
5359 Atacama 171, Copiapó
5360 Ortiz de Rozas, La Ligua
5361 Chañarcillo 480, Copiapó
5362 Casilla 866, Santiago
5363 Borja 427
5364 Cóndor 741
5365 Telégrafo FF. CC., Nos
5366 Bezanilla 1350
5367 Castellón 1179, Concepción
5368 Castellón 1179, Concepción
5369 Hualqui
5370 Casilla 53, Curanilahue
5371 Castellón 1179, Concepción
5372 Castellón 1179, Concepción
5373 Casilla 53, Curanilahue
5374 Ortiz de Rozas, La Ligua
5375 Pérez 344, San Bernardo
5376 San Martín 1548, Concep.
5377 San Martín 1548, Concep.
5378 Grajales 2039
5379 León Prado 460
5380 Campo de Marte 151
5381 A. Prat 2019
5382 Merced 141, San Felipe
5383 Casilla 63, Talca
5384 Campo de Marte 151
5385 Angol 1504, Concepción
5386 Recinto Militar, Talcahuano
5387 Chacabuco 1178, Valparaíso
5388 Casilla 243, Curicó
5389 Carmen 456
5390 Viña Casablanca, Lontué
5391 San Diego 978
5392 Maestranza FF. CC., Coronel
5393 Arauco 449, Chillán
5394 Pob. S. Cristóbal, El Salto
5395 Of. Angamos, C. S. Martín
5396 Est. FF. CC. Quitratue
5397 Coronel
5398 Casilla 309, Talcahuano
5399 Bulnes
5400 Casilla 180, Concepción
5401 Sta. Rosa 32
5402 Orompello 765, Concepción
5403 Chacabuco 1041, Linares
5404 Monte Aguila
5405 Carreras 301, Bulnes
5406 Casilla 207, Temuco
5407 Cité Herrera, casa 532
5408 Correo 2, 4609, Santiago
5409 Carrión 1435
5410 M. FF. CC., Coronel
5411 Bellavista, Linares
5412 Av. Centenario 1010
5413 Minas S., Coronel
5414 Casilla 219, Talcahuano
5415 Cañete
5416 Av. Milán 723, Rancagua
5417 Coronel
5418 Casilla 2467, Santiago
5419 Correo 7, Santiago
5420 Bulnes 77, Talcahuano
5421 Correo 6, Santiago
5422 Coronel
5423 Casilla 311, Quillota
5424 Coronel
5425 3 Poniente 1067, Talca
5426 S. Martín 193, Taltal
5427 Casilla 500, Santiago
5428 Casilla 76, Tocopilla
5429 Sewell, "El Teniente"
5430 Poniente 135, Valparaíso
5431 Martínez de Rozas 2359
5432 San Ignacio, Valparaíso
5433 Aguirre 1151
5434 Linderos
5435 Esperanza 1178
5436 Dardignac s|n.
5437 Buin 306, Tacna
5438 M. Rodríguez, Tarata
5439 Av. La Paz 417
5440 2 de Mayo 804, Arica
5441 Eyzaguirre 551
5442 Aldunate 1693
5443 Casilla 7, Talca
5444 Aurora 63, Rancagua
5445 Coronel
5446 Esperanza 31
5447 Covadonga 38
5448 Santa Rosa 34
5449 Rodríguez 91, a Valparaíso
5450 Hettich s|n., Valdivia
5451 Colico
5452 Est. Quitratue
5453 Casilla 5, Chimbarongo
5454 Rodríguez 548, Valparaíso
5455 S. Ignacio 245
5456 Santa Rosa 34
5457 Nueva de Matte 107
5458 Dardignac 314
5459 Casilla 27, Linares
5460 Vista al Mar, Viña
5461 Chacabuco 986, Valparaíso
5462 S. Coronel
5463 M. El T. La Junta, Rancagua
5464 Ig. Serrano, Talcahuano
5465 Juzgado, San Antonio
5466 Serrano, Vallenar
5467 Correo, Copiapó
5468 Banco de Chile, Vicuña
5469 Banco de Chile, Vicuña
5470 Yumbel 500, Copiapó
5471 Río Janeiro 456
5472 Prat 1347, Rengo
5473 Baquedano 723
5474 Franklin 742
5475 Valparaíso 1148, c. H.
5476 Artillería de Costa, Valp.
5477 Correo 4. P. Ancha
5478 1 Poniente, Talca
5479 Dardignac 271, c. 11
5480 Rosario 784
5481 Blanco 45, Quilpué
5482 Sub. Edwards 151, Valp.
5483 Lota Alto
5484 Santa Bárbara
5485 Santa Bárbara
5486 Juárez 572
5487 Rengifo 679-A
5488 Tarapacá 856
5489 Correo Arica
5490 Blanco 19
5491 Pob. Monterrey
5492 Santa Rosa 115
5493 Balmaceda 671
5494 Maestranza 198
5495 S. Francisco 409
5496 Ortiz de Rozas, La Ligua
5497 Ortiz de Rozas, La Ligua
5498 Casilla 866, Santiago
5499 San Ignacio 26, Valparaíso
5500 San Ignacio 245, Valparaíso
5501 Bascuñán 671
5502 Carreras 882, Temuco
5503 Casilla B. C., Talca
5504 S. Martín 232, Rancagua
5505 Illapel
5506 Nueva A. Bello 777
5507 Brasil 25
5508 Casilla 80, P. Montt
5509 Sta. María 2, P. Montt
5510 Sta. Rosa 345
5511 M. Montt 2510
5512 S. Domingo 3677
5513 F. Vivaceta 460
5514 Catedral 2258
5515 Bilbao 76
5516 Castro 554
5517 Cóndor 1285
5518 Sta. Rosa 345
5519 S. Isidro 1948
5520 Cóndor 1285
5521 Carrión 1756
5522 T. Pinto 137, Valparaíso
5523 Nataniel 120
5524 Maipú 72, P. Montt
5525 Las Rosas 1989
5526 Olivares 1464
5527 República 85, Valparaíso
5528 Constantino 90
5529 Freire 10, San Bernardo
5530 Rengifo 679
5531 Casilla 80, Molina
5532 Av. Providencia 666
5533 García Reyes 338
5534 Libertad 684
5535 Libertad 684
5536 Av. Luis Cousiño
5537 Sta. Rosa 345, c. 41
5538 Lincoyán 1286, Concepción
5539 Negrete 2625
5540 Correo, Quillota
5541 Av. Salvador 781
5542 Carrión 1920, c. 24
5543 Carrón 1928
5544 S. Martín 232, Rancagua
5545 A. Varas 339
5546 T. Pinto 137, Valparaíso
5547 Balmaceda 7, Quilpué
5548 Cabrero
5549 Colón 1437
5550 Balmaceda 74, Viña del Mar
5551 García Reyes 342, c. 4
5552 Maipú 250
5553 S. Miguel 36
5554 Prado 1138
5555 Campo Marte 216
5556 Campo Marte 216
5557 Campo Marte 216
5558 Campo Marte 216
5559 Campo Marte 216
5560 Calvo 18, Rancagua
5561 Gay 2565
5562 Maipú 250
5563 Linares
5564 Escuela Normal, Concepción
5565 Av. Ecuador 260, Valparaíso
5566 Concepción 16
5567 General Pantoja 63
5568 M. Rodríguez 750
5569 Catedral 1843
5570 Casilla 101, Valparaíso
5571 V. Alemana, Pob. Palermo
5572 Victoria 1028, Valparaíso
5573 A. Prat 1182
5574 A. Prat 818
5575 Zañartu 540, Rancagua
5576 Picarte 1776, Valdivia
5577 Curicó a Licantén
5578 Cóndor 741
5579 Av. Elías 357, Valparaíso
5580 Chiloé 1178
5581 Independencia 1582
5582 Casilla 247, Temuco
5583 San Martín 193, Taltal
5584 Correo 7, Santiago
5585 Correo 7, Santiago
5586 Correo 7, Santiago
5587 Correo 7, Santiago
5588 Correo 7, Santiago
5589 Correo 7, Santiago
5590 Correo 7, Santiago
5591 Correo 7, Santiago
5592 Correo 7, Santiago
5593 Correo 7, Santiago
5594 Correo 7, Santiago
5595 Carreras 496
5596 San Ignacio 2137, Casa 6
5597 Recoleta 470, Rejto. Buín
5598 Esperanza 662, casa 33.
5599 San Diego 870 A.
5600 Portus 368, San Felipe
5601 San Antonio 460
5602 San Antonio 460
5603 Maestranza FF. CC., Taltal
5604 S. Antonio 460
5605 Casilla 143, P. Montt
5606 Casilla 152, Talca
5607 4 Sur, Talca
5608 Carmen 1379
5609 Casilla 110, Concepción
5610 Buín esq. 18, Parral
5611 Bulnes 1767, Concepción
5612 Buín esq. 18, Parral
5613 Caupolicán 677, Los Angeles
5614 Aníbal Pinto 437, Talcah.
5615 Esc. Art. y Torp. Talcahuano
5616 Carmen 1369
5617 Benavente, Talcahuano
5618 Casilla 262, Talca
5619 Lincoyán 1142, Concepción
5620 S. Aldea 28, Curanilahue
5621 Casilla 85, Mejillones
5622 Lord Cochrane 374
5623 Caleta Coloso
5624 Casilla 85, Mejillones
5625 Delicias 4208
5626 Carmen 139
5627 Casilla 949, Valparaíso
5628 S. Aldea 28, Curanilahue
5629 David Fuentes, Talcahuano
5630 S. Ignacio 245, Valparaíso
5631 S. Ignacio 245, Valparaíso
5632 4 Sur, Talca
5633 Casilla 41, Iquique
5634 Casilla 203, P. Montt
5635 Chañarcillo 3153
5636 Casilla 203, P. Montt
5637 A. Pinto 888, Concepción
5638 Juan Martínez 650, Iquique
5639 San Diego 187, Parral
5640 Casilla 824, Concepción
5641 4 Oriente, Talca
5642 4 Oriente, Talca
5643 Gmo. Gallardo 10, P. Montt
5644 Casilla 96, Bulnes
5645 L. Carreras s|n., L. Angeles
5646 Carreras 202, Copiapó
5647 M. Infante 2101, Ñuñoa
5648 M. Infante 2101, Ñuñoa
5649 M. Infante 2101, Ñuñoa
5650 M. Infante 2101, Ñuñoa
5651 Romero 3115
5652 Casilla 46, Taltal
5653 Casilla 45, Rengo
5654 Balmaceda 15, Coquimbo
5655 Maestranza 101
5656 Barros 710, Melipilla
5657 Valdés 944, Melipilla
5658 Casilla 180, Los Angeles
5659 Maestranza 420
5660 S. Miguel 51.
5661 Av. Y. Buenas 168, Valp.
5662 Coronel
5663 Casilla 951, Valparaíso
5664 Casilla 47, Constitución
5665 Est. Perquenco
5666 Est. Perquenco
5667 Est. Perquenco
5668 Est. Perquenco
5669 Est. Perquenco
5670 Est. Perquenco
5671 Casilla 80, P. Montt.
5672 Casilla 80, P. Montt
5673 Casilla 80, P. Montt
5674 Correo, Quillota
5675 Sn. José 5, Rancagua
5676 2 Sur 733, Talca
5677 Sn. Francisco 889.
5678 Av. Viel 1954
5679 Dávila 734
5680 Bezanilla 1493
5681 Bascuñán 1280
5682 Villa M., Recreo
5683 Sta. Victoria 540
5684 Amazonas 9
5685 Pob. Suárez Mujica
5686 Carmen 56
5687 Dávila 970
5688 Concepción 1355
5689 Sewell
5690 Casilla 53 Rengo
5691 F. M. del Ejército, Stgo.
5692 Concepción 1357
5693 Concepción 1068
5694 Vars s|n. P. Montt
5695 Casilla 84, Lebu
5696 Coronel
5697 Esperanza 1178
5698 2 de Mayo 804, Arica
5699 2 de Mayo 804, Arica
5700 2 de Mayo 804, Arica
5701 Coronel
5702 Coronel
5703 Coronel
5704 Benavente 450
5705 Chacabuco 164, Concepción
5706 Cruz 487, Concepción
5707 Lincoyán 1250, Concepción
5708 P. Andrades 16
5709 Maipú 48, Penco
5710 Sta. Elvira 548
5711 Vergara Albano 728, Traiguén
5712 Sub. Litre 38, Valparaíso
5713 Montt 197, Coronel
5714 Casilla 43, S. Bernardo
5715 Acorazado "Latorre", Talcahuano
5716 Valparaíso 750, Viña
5717 Correo, Concepción
5718 A. Prat 818
5719 S. Ignacio 245 Valparaíso
5720 Casilla 96, Linares
5721 S. Ignacio 245, Valparaíso
5722 S. Ignacio 245, Valparaíso
5723 S. Ignacio 245, Valparaíso
5724 A. Pinto 413, Talcahuano
5725 S. Ignacio 245, Valparaíso
5726 S. Ignacio 245, Valparaíso
5727 S. Ignacio 245, Valparaíso
5728 Gamero 51, Rancagua
5729 La Calera
5730 Membrillar 263, Curicó
5731 Carrera 453, Chillán
5732 J. Velásquez 67 A
5733 J. Velásquez 67 A
5734 J. Velásquez 67 A
5735 J. Velásquez 67 A
5736 J. Velásquez 67 A
5737 J. Velásquez 67 A
5738 J. Velásquez 67 A
5739 Av. Irarrázaval 210
5740 Carrera 161, Coronel
5741 Av. Concepción 16
5742 Urriola 349, Valparaíso
5743 Urriola 349, Valparaíso
5744 Coquimbo 656
5745 S. Rafael 961
5746 Casilla 259 Pob. Eden
5747 Andes 2444
5748 Casilla 6 A., Valparaíso
5749 Pío IX 40
5750 Est. San Diego
5751 Casilla 20, Curanilahue
5752 A. Prat 671, San Bernardo
5753 Carrera, La Calera
5754 Romero 3115
5755 Rengifo 731
5756 Arauco
5757 Angol 1502, Concepción
5758 Santa María, P. Montt
5759 Erasmo Escala 2914
5760 Roble, Penco
5761 Seminario, Concepción
5762 Covadonga 812, Iquique
5763 10 Oriente 1339, Talca
5764 Roble, Penco
5765 C. A. Hospital 50, Valparaíso
5766 Av. Playa Ancha 16, Valparaíso
5767 Carampangue 198, Valparaíso
5768 Av. Brasil 974, Valparaíso
5769 Zañartu 540, Rancagua
5770 Bolognesi 324, Arica
5771 P. Andrade 16
5772 Cajilla 145, Valparaíso
5773 Cochrane 105, Valparaíso
5774 Chacabuco 179, Valparaíso
5775 Alameda 3814, Iquique
5776 O'Higgins 1016, Concepción
5777 Penco
5778 Mapocho 3786
5779 Of. Santa Lucía, Iquique
5780 Sn. Ignacio 458, Valparaíso
5781 Casilla 29, Penco
5782 Casilla 29, Penco
5783 Of. Alianza, Iquique
5784 Latorre 723, Iquique
5785 Hospital 15, Valparaíso
5786 Bodega Mapocho, Iquique
5787 Molina 425
5788 Of. Araucana, Antofagasta
5789 Casilla 120, Linares
5790 Elqui, Vicuña
5791 Correo, Rengo
5792 Martínez de Rozas 2317
5793 Fábrica de Vidrios, Rancagua
5794 Buín 306, Tacna
5795 FF. CC. del E., Coquimbo
5796 Casilla 66, Los Angeles
5797 Casilla 112, Calera
5798 Coronel
5799 Balmaceda 17, Coquimbo
5800 Merced 206, Valparaíso
5801 Chacabuco 1011
5802 Of. Cecilia, Antofagasta
5803 Bravo 631
5804 Av. E. 1098, Chuquicamata
5805 Correo, Quillota
5806 Herboso 57, Quillota
5807 Matucana 6
5808 Miguel Izana 1138, Iquique
5809 Casilla 122, Linares
5810 Dolores, Pisagua
5811 Varela 1521, Coquimbo
5812 Casilla 93, Copiapó
5813 Santo Domingo, San Rosendo
5814 Herboso 47, Quillota
5815 Av. E. 1098, Chuquicamata
5816 Los Angeles
5817 Los Angeles
5818 Los Angeles
5819 Los Angeles
5820 Los Angeles
5821 San Pablo 1071
5822 Aduanilla 266, Valparaíso
5823 Sta. Julia 33, Valparaíso
5824 Castillo 60, Valparaíso
5825 Lechero 8, Valparaíso
5826 Cerro Yungay 94 A, Valparaíso
5827 Lechero 8, Valparaíso
5828 Cajilla 10, Valparaíso
5829 Cajilla 10, Valparaíso
5830 Cerro Molino-Calle 1, Valparaíso
5831 Cerro Molino-Calle 1, Valparaíso
5832 San Pablo 1071
5833 Correo, Concepción
5834 Prat 169, Valparaíso
5835 Gay 2, P. A., Valparaíso
5836 Correo 9, Valparaíso
5837 Correo 4, Valparaíso
5838 Aduanilla 77 A., Valparaíso
5839 Correo 4, Valparaíso
5840 Gay 2 P. A., Valparaíso
5841 Lechero 8, Valparaíso
5842 Chillán Nuevo 1047, Valparaíso
5843 Patricio Lynch 178, Valparaíso
5844 Maestranza 101
5845 Maestranza 101
5846 Maestranza 101
5847 Casilla 96, Bulnes
5848 San Diego 187, Parral
5849 4 Sur, Talca
5850 Casablanca 4, Valparaíso
5851 Casilla 96, Bulnes
5852 García Reyes 338
5853 Rosas 1989
5854 Rosas 1989
5855 Casilla 2560
5856 Rosas 1982
5857 Rosas 1989
5858 Bilbao 76
5859 Maestranza 193
5860 Montt 197, Coronel
5861 Montt 197, Coronel
5862 Av. Elías 357, Valparaíso
5863 Av. Elías 357, Valparaíso
5864 Linares
5865 Linares
5866 Linares
5867 Gálvez 715
5868 Linares
5869 Coronel
5870 Echaurren 480
5871 Telégrafo C. Pastene
5872 García Reyes 340
5873 S. Vicente 821
5874 A. Prat Chimbarongo
5875 Ramadillas
5876 S. Ignacio 245, Valparaíso
5877 S. Ignacio 245, Valparaíso
5878 S. José 593, San Bernardo
5879 Tocornal 1702
5880 Chile Hotel, S. Fernando
5881 4 Oriente 1816, Talca
5882 "El Industrial", Antofagasta
5883 J. Bustamante 370
5884 Sotomayor 1051, Iquique
5885 San Pablo 737.
5886 Franklin 767
5887 Franklin 767
5888 Coronel
5889 Franklin 767
5890 Pinto, Coquimbo
5891 Conferencia 493
5892 Sto. Domingo 3675
5893 Larraín 5980, Los Guindos
5894 Baquedano 746
5895 Casilla 4525, Stgo.
5896 A. Prat 269
5897 Cochrane 1155
5898 Libertad 768
5899 4 Oriente 1816, Talca
5900 Esperanza 81
5901 Baquedano 746
5902 Carampangue 122, Valp.
5903 Riquelme 83, Taltal
5904 Hospital S. Dios, Stgo.
5905 Manuel Serey 3, Valp.
5906 A. de Costa, Valparaíso
5907 Romero 3115
5908 Thompson 95, Taltal
5909 S. Antonio 281
5910 Esc. Art. y Torpedo, Talcahuano
5911 Correo, Valparaíso
5912 S. Antonio 460
5913 C. Vicuña 28, Quilpué
5914 Aldunate 1049, Coquimbo
5915 Of. Francisco Puelma, Antofagasta
5916 Casilla 651, Antofagasta
5917 Of. Aurelia, Antofagasta
5918 Condell 1581, Antofagasta
5919 Of. Aurelia, Antofagasta
5920 Adamson 391, Antofagasta
5921 Of. Luisis, Antofagasta
5922 Of. Araucana, Antofagasta
5923 Of. Luisis, Antofagasta
9524 Aguas Blancas, Antofagasta
5925 Chuquisaca 92, Antofagasta
5926 Washington 156, Antofagasta
5927 Washington 156, Antofagasta
5928 Washington 156, Antofagasta
5929 Of. A. Pinto, Antofagasta
5930 Casilla 544, Antofagasta
5931 Riquelme 849, Antofagasta
5932 14 Febrero 1456, Antofagasta
5933 Centenario 174, Antofagasta
5934 Centenario 174, Antofagasta
5935 Sucre 579, Antofagasta
5936 Sub. Artillería, Valp.
5937 Centenario 174, Antofagasta
5938 Centenario 174, Antofagasta
5939 Est. Noria
5940 Est. C. Alto, Antofagasta
5941 Covadonga 10, Antofagasta
5942 Riquelme 48 J., Antofagasta
5943 Maestranza FF. CC., Mejillones
5944 J. Ossas 112 9, Antofagasta
5945 Correo, Sierra Gorda
5946 Camp. Nuevo, Chuquicamata
5947 Casilla 173, Antofagasta
5948 Sierra Gorda
5949 Casilla 2808, Santiago
5950 Casa Huth y Cía., Coquimbo
5951 Pasaje S. Daniel 7
5952 Echaurren 546
5953 C. Colón, Sierra Gorda
5954 C. Colón, Sierra Gorda
5955 C. Colón, Sierra Gorda
5956 C. Colón, Sierra Gorda
5957 Limache 891, Viña del Mar
5958 Limache 891, Viña del Mar
5959 Limache 891, Viña del Mar
5960 Telégrafo, Capitán Pastene
5961 Sta. Rosa 1153
5962 Est. Rosario
5963 Arauco 449, Chillán
5964 Casilla 6 ,P. Montt
5965 Casilla 101, Correo 1 Valparaíso
5966 Poniente 135, Valparaíso
5967 Yerbas Buenas, Linares
5968 Yerbas Buenas, Linares
5969 Casilla 122, Linares
5970 San Alfonso 1414
5971 Poniente 135, Valparaíso
5972 S. Bernardo, Calera de Tango
5973 S. Martín 154, Linares
5974 Gamero 357, Rancagua
5975 San Francisco 182, Valparaíso
5976 Brasil 783
5977 Oñederra 1078, Constitución
5978 Ciudadela Ref. Viña del Mar
5979 Casilla 1274, Valparaíso
5980 Salas Errázuriz 2829
5981 Bezanilla 1348
5982 Bilbao 76, Sa
5983 Bilbao 76
5984 Bilbao 76
5985 Bilbao 76
5986 Gamero 357, Rancagua
5987 García Reyes 333
5988 Zañartu 540, Rancagua
5989 Bolognesi 324, Arica
5990 Covarrubias 3457
5991 Covarrubias 3457
5992 Covarrubias 3457
5993 Covarrubias 3457
3994 Lincoyán 34, Concepción
5995 O'Higgins 427, Quillota
5996 Ig. Serrano, Talcahuano
5997 Chacabuco 986, Valparaíso
5998 Chacabuco 986, Valparaíso
5999 Nueva de Matte 107
6000 Arrate 171
6001 Casilla 13, Cabildo
6002 Casilla 187, Coquimbo
6003 18 Setiembre 157, Iquique
6004 Catedral 3152
6005 Chacabuco 612, Valparaíso
6006 Exposición 362
6007 Sta. Rosa 32
6008 Maestranza s|n., Calera
6009 Maestranza s|n., Calera
6010 Esmeralda 1282, Antofagasta
6011 Chuquicamata
6012 Correo, Punta Arenas
6013 Est. Pedegua
6014 Herboso 57, Quillota
6015 A. Fernández 1098, Iquique
6016 Of. Araucana, Antofagasta
6017 Principal 121, Valparaíso
6018 Moneda 930
6019 Moneda 930
6020 Casilla 98, Antofagasta
6021 Casilla 49, La Calera
6022 Casilla 49, La Calera
6023 Casilla 49, La Calera
6024 Av. Argentina 880, Antofagasta
6025 Gorostiaga 658, Iquique
6026 Av. Colón 866, Valparaíso
6027 Chacabuco 1011
6028 Est. Catalina, Iquique
6029 P. Montt 215, Valparaíso
6030 P. Montt 215, Valparaíso
6031 P. Oliviere, casa 10
6032 Hospital 69, Valparaíso
6033 P. Olivier, Casa 10
6034 López 631
6035 Huérfanos 2821
6036 Casilla 242, Coquimbo
6037 Melipilla
6038 Caleta Coloso
6039 Casilla 1, Taltal
6040 Carampangue 533, Linares
6041 Thompson 151, Taltal
6042 J. Montt 131, Taltal
6043 Blas Cuna 420
6044 Comercio 194, Lota
6045 Blas Caña 430
6046 Thompson 93, Taltal
6047 Artillería D. N.o 5, Valparaíso
6048 Correo 3, Santiago
6049 Casilla 50, Rancagua
6050 O'Higgins 1324, Concepción
6051 Condell 8, Quilpué
6052 7 Sur, Talca
6053 4 Sur, Talca
6054 Sta. Isabel 60
6055 Sec. Cartero, V. del Mar
6056 Sec. Cartero, V. del Mar
6057 Correo Mejillones
6058 Antofagasta, C. Bolivia
6059 Antofagasta, C. Bolivia
6060 Baquedano 1470, Iquique
6061 4 Sur, Talca
6062 Casilla 50, Rancagua
6063 J. Montt 131, Taltal
6064 Casilla 219, Iquique
6065 4 Oriente 1816, Talca
6066 4 Oriente 1816, Talca
6067 Riquelme 487, Antofagasta
6068 Zañartu 540, Rancagua
6069 Zañartu 540, Rancagua
6070 Colón 1437
6071 Colón 1437
6072 Casilla 218, Talcahuano
6073 Colón 1437
6074 Maipú, Correo
6075 Casilla 3289, Valparaíso
6076 Zañartu 540, Rancagua
6077 Unión 24, Parral
6078 Riquelme 411
6079 Colón 1437
6080 M. Rodríguez 20, L. Calera
6081 M. Rodríguez 20, L. Calera
6082 Carrera 100, Angol
6083 Atacama 171, Copiapó
6084 O'Higgins 391, Copiapó
6085 Copiapó
6086 Casilla 259, Copiapó
6087 Rodríguez 336, Copiapó
6088 O'Higgins 391, Copiapó
6089 O'Higgins 391, Copiapó
6090 Atacama 936, Copiapó
6091 Chañarcillo 336, Copiapó
6092 Atacama 942, Copiapó
6093 Copiapó
6094 Sto. Domingo S. Rosendo
6095 Casilla 101, Valparaíso
6096 San Ignacio 245, Valparaíso
6097 Zañartu 540, Rancagua
6098 Angol 1074, Concepción
6099 N. de Matte 107
6100 San Ignacio 245, Valparaíso
6101 Ig. Serrano, Talcahuano
6102 Sta. Rosa 1153
6103 Arrate 171
6104 Gmo. Gallardo 10, P. Montt
6105 M. Rodríguez 20, L. Calera
6106 S. Diego 1980
6107 S. Vicente 821
6108 Correo, Rengo
6109 A. Varas 1301, Temuco
6110 Agustinas 1444
6111 Los Sauces, Malleco
6112 Cerro de la Cruz, Valp.
6113 S. Ignacio 245, Val.
6114 Quilon
6115 Carrión 1892
6116 Independencia 771, Rancagua
6117 Independencia 771, Rancagua
6118 Lira 703
6119 Castro 475
6120 S. Eugenio 2267
6121 Policía, San Bernardo
6122 Casilla 43, San Bernardo
6123 Molina, Lo Valdivia
6124 Casilla 80, Rengo
6125 Nataniel 1178
6126 Correo, Rancagua
6127 Huemul 1121
6128 E. Escala 2547
6129 Bulnes 762
6130 J. Vicuña 1653
6131 J. Vicuña 1591
6132 Carrera 33, Valparaíso
6133 S. Miguel 36
6134 Providencia 1664
6135 S. Miguel 35
6136 Av. Portales 3109
6137 Casilla 2067 Santiago
6138 Cumming 818
6139 Cumming 552
6140 A. Bello 341
6141 Tocopilla
6142 Negrete
6143 Negrete
6144 Negrete
6145 Cochrane 1421-A
6146 Cochrane 1421
6147 Cumming 552
6148 Villasana 116
6149 P. Vercellino 22, L. Calera
6150 S. Francisco 106.
6151 Casilla 94, Victoria
6152 Casilla 94 Victoria
6153 Alcazar 29, Lebu
6154 Saavedra 421, Lebu
6155 Alcázar 29, Lebu
6156 Freire 221, Concepción
6157 Casilla 737, Concepción
6158 Cuevas 858, Rancagua
6159 Casilla 170, Traiguén
6160 2 Sur, Talca
6161 1 Sur, Talca
6162 Covadonga 17, San Bernardo
6163 Casilla 98 La Unión
6164 S. Victoria 348
6165 S. Rosa 1809
6166 Calvo 18, Rancagua
6167 Riesco s|n., S. Vicente Tagua-Tagua
6168 Casilla 7, Penitenciaría, Talca
6169 Toesca 2925
6170 S. Martín, Quilpué
6171 Casilla 16-A, Valparaíso
6172 Toesca 2925
6173 C. Cintura 240, Valparaíso
6174 2 Sur, Talca
6175 Correo, Talcahuano
6176 Esc. de Torpedos, Talcahuano
6177 Hospital 50, Valparaíso
6178 Casilla 902, Correo 1, Valp.
6179 Tucapel 81, Valparaíso
6180 P. Montt 194, Valparaíso
6181 Casilla 145, Valparaíso
6182 Monte Aguila
6183 Providencia 1664
6184 Huemul 1121
6185 Casilla 98 La Unión
6186 Nataniel 1178
6187 San Diego 1222
6188 Castro 474
6189 Rancagua, Sewell
6190 Av. Chile 25, Los Andes
6191 Errázuriz 666, Traiguén
6192 Casilla 12, Concepción
6193 Av. Francia, Rep. 6, Valp.
6194 Richard 1060
6195 Casilla 398, Concepción
6196 Echazarreta 666
6197 Carmen 456
6198 Huemul 734
6199 Pel. La Alianza, Traiguén
6200 Williams y Cía. Temuco
6201 Maestranza 116
6202 Crucero Esmeralda, Talcahuano
6203 Casilla 4031, Valparaíso
6204 Edwards 19, Llay-Llay
6205 Huemul 1492
6206 2 Sur 733, Talca
6207 O'Higgins 257, Concepción
6208 Crucero Chacabuco, Lota
6209 1 Poniente 749, Talca
6210 Ignacio Collao 638, Concep.
6211 Rengifo 347, Constitución
6212 Amazonas 651
6213 Casilla 4081, Valparaíso
6214 Fundo Las Selvas, Angol
6215 Valdivia 445, Talcahuano
6216 Av. La Paz 417
6217 Errázuriz 886
6218 Bilbao 260
6219 Bilbao 260
6220 Victoria 348
6221 Estado 141
6222 Fundo Bascuñán, Quilicura
6223 Mujica 670, Rancagua
6224 Casilla 2950, Santiago
6225 Santo Domingo 2313
6226 Rancagua, Estación Coya
6227 Av. Gnral. Bustamante 82 A
6228 Riquelme 1133
6229 Merced 848, Rancagua
6230 Merced 848, Rancagua
6231 Merced 848, Rancagua
6232 Ancud
6233 Erasmo Escala 2262
6234 Santa Filomena 172
6235 A. Prat 88, San Bernardo
6236 Casilla 69, Los Sauces
6237 Santo Domingo 1321
6238 Galvarino 680
6239 5 Oriente 1754, Talca
6240 Arauco 957
6241 1 Norte, Intendencia, Talca
6242 Calvo 18, Rancagua
6243 Cuevas 1865
6244 T. Mazzotte 1233, S. Felipe
6245 Condell 8, Quilpué
6246 Av. Providencia 1664
6247 Av. I. Collao, Concepción
6248 Correo, Constitución
6249 Tucapel 575, Concepción
6250 Echazarreta 666

Interesa a Ud.

saber que nadie vende mejor ni más barato

Baños Americanos . . $ 120.00
Califont a leña . . . $ 120.00
Lluvias automáticas. $ 24.00
Tazas escusados . . $ 65.00
Jarros lavatorios . . $ 5.80

Especialidad en instalaciones sanitarias.

Fortuño y Patri
BANDERA 618

PUERTAS
Ventanas, mamparas y salerías ejecuta con prontitud y esmero
La Americana -:- Muebles
Surtido completo con grandes facilidades de pago, vende la fábrica
ARTURO PRAT 1272

PASAJES ECONOMICOS

a la República Argentina (Vía Cordillera). La Empresa de Transportes "Caupolicán", expende pasajes de 2.a clase a Mendoza y Buenos Aires. Consulte sus precios que le representa al pasajero una economía efectiva. Las combinaciones salen Lunes y Viernes, por tren de 12.50 P. M. Datos y pasajes en Compañía 1065, oficina 32.

Casa Importadora MAYORISTA
necesita vendedor competente para artículos de Tienda y Mercería.
Escribir acompañando copias de certificados.
CASILLA 2207

PINO OREGON
DE TODAS DIMENSIONES
ALAMO: 2 x 10", muy seco.
TAPA álamo 3/4" y 1".
Gran existencia.
Barraca República
DOMEYKO 2354 — Teléfono 182, Parque

Diarreas Rebeldes
Los Casos mas Graves curados infaliblemente con
AMIBIASINE
AGENTES: SALAZAR-REY

CROWN
CINTAS para máquinas de escribir "CROWN".
PAPEL CARBON "CROWN".
Productos superiores para todas marcas de máquinas y en todos colores, ofrece
Aug. O. Bohme, Santiago
HUERFANOS 710.—CASILLA 1

Mueblería y Peletería Viena

CONTRATO DE COMPRA-VENTA SEMANAL Y MENSUAL. — Faltan pocos numeros para completar el 12.o contrato de muebles y pieles.

El 24 de Febrero y ante el Notario Público señor Mariano Egaña, se efectuaron los sorteos de contratos de muebles y pieles.

En el contrato 9.o, sorteo 50, favorecido el número 20, del señor Oscar Riquelme, Compañía 1065.

10.o contrato, sorteo 38, favorecido el número 33, del señor Jorge Ferrer, Bravo 621, Providencia.

11.o contrato, sorteo 22, favorecido el número 46, del señor Juan González, Chillán.

Se admiten inscripciones de provincias, solicitar prospectos. También se venden muebles y pianos alemanes con grandes facilidades de pago. Se rifa un piano alemán, a $ 10 el número.

ENRIQUE ZIMEND. — AHUMADA 5, CASILLA 2635, TELEFONO 1[illegible] FABRICA; SAN DIEGO 482,

LA NACION

Santiago, 26 de Febrero de 1922

EN VISPERA DE LA REAPERTURA DEL PERIODO JUDICIAL

El Jueves de la semana que se inicia reabrirán sus puertas los Tribunales. Se pondrá término, de este modo, a un feriado judicial cuyos inconvenientes vienen agravándose de año en año.

La rapidez en el despacho de los asuntos pendientes no ha ganado por cierto en el anterior año judicial. La Corte de Apelaciones de Santiago, no se ha dividido en cinco salas como en otros tiempos, para dar salida al enorme trabajo acumulado en segunda instancia. Abogados y litigantes han emitido quejas hasta cierto punto justificadas por el escaso número de juicios resueltos en la tabla de cada día.

Es evidente que esto traerá en 1922 un recargo imposible de atender. Pero si se pierde un nuevo período sin que se adopten medidas enérgicas y prácticas, habremos vuelto al estado de cosas que determinó en 1918 la reforma del Código de Procedimiento Civil.

No podría desconocerse la influencia que un continuado movimiento del personal y el aumento de las visitas extraordinarias ha tenido en la labor de las Cortes de Santiago. Hay en la actualidad vacantes que es preciso llenar inmediatamente para evitar nuevas perturbaciones.

Igual atención merece la distribución de los asuntos entre los juzgados de primera instancia, cuya competencia se determina con arreglo a la ley de 22 de Enero de 1897. Existiendo cinco juzgados civiles en esta capital, tres de ellos se ven crecientemente recargados con todos los litigios de más fondo e importancia que se inician, en forma que va haciendo insostenible la situación de los magistrados que los desempeñan e imposible la dictación de esa justicia rápida que es una de las condiciones de la tranquilidad y del bienestar de un pueblo.

En cuanto a los juzgados en lo criminal, es absurdo e inhumano seguir marchando con sólo cuatro magistrados. En los últimos treinta años la población de Santiago ha duplicado por lo menos y la criminalidad y la delincuencia han recrudecido en forma increíble. Obligados los jueces a tomar por sí mismos las declaraciones a los detenidos, están a punto de sucumbir bajo una montaña de trabajo materialmente imposible de despachar con oportunidad.

Hay urgencia absoluta en aumentar a ocho los juzgados de esta categoría y se impone la necesidad de crear un tribunal de segunda instancia con exclusiva jurisdicción en las causas criminales, tal como existen en casi todos los países bien organizados en esta materia, empezando por Francia, faro y cátedra de la moderna jurisprudencia.

Y por encima de todo, es necesario que los poderes públicos comprendan de una vez por todas la necesidad de dotar a los magistrados de Chile de una renta compatible con las exigencias, no sólo de su rango, siquiera del sostenimiento de su vida misma. Los tribunales de nuestro país están hoy a cargo de un grupo de funcionarios que se quedan allí por amor a la justicia y por amor a la carrera iniciada en épocas de mayor aliciente, pero que reciben una ración de hambre, impropia del prestigio de la República misma. Esta exigüidad en las remuneraciones convierte la judicatura en un verdadero martirio y en un doloroso crisol.

No puede exigirse ningún buen servicio sin rentarlo proporcionalmente a su importancia. Cual más, cual menos, todas las reparticiones públicas han obtenido del Congreso el despacho de leyes de aumentos de sueldos. El Poder Judicial ha quedado abandonado a su suerte.

Cualquier abogado de modesta condición gana hoy día más dinero, con menos trabajo, por cierto, que un juez de primera instancia que está constantemente decidiendo de la suerte de asuntos que importan muchos millones de pesos. Son sueldos absurdos que cada día se volatilizan más y esto debe terminar de una vez por todas.

Sin embargo, existe un impuesto especialmente destinado al sostenimiento del Poder Judicial: el de estampillas y papel sellado, que cubren los litigantes. Este impuesto ha sido aumentado varias veces, rinde muchos millones de pesos y le sirve al Estado para toda clase de sueldos y aún de gastos supérfluos, menos para su exclusivo objeto inicial.

Nadie se resistiría a pagar todavía un mayor impuesto siempre que fuese con este fin de salud pública y de justicia cívica. A mayor abundamiento puede recordarse que están pendientes del Congreso varios proyectos que dan rentas especiales con este fin y que no importan un mayor gravamen para el público. Pero no hay poder humano capaz de obtener su despacho.

En esta indolencia existe una responsabilidad pública que es preciso determinar, antes que la institución fundamental que reparte la justicia, se vea irremediablemente desquiciada. Debe saberse si es el Congreso el que resiste esta obra de justicia y de interés público o si es el Gobierno el principal factor de esta indolencia que tan dolorosamente repercute en los intereses morales y materiales del país entero.

Cigarrillos
CASINO
con tabaco hebra y boquilla Ambré.

AL MARGEN DEL TINGLADO

La caricatura aplicada a la actualidad teatral. — Un "monista" notable: Víctor Valdivia. — Retrospectivos recuerdos en la historia de la caricatura. — Cecil Sorel contra Bib. — Valdivia necesita una Cecil Sorel que lo popularice...

(ESPECIAL PARA "LA NACION")

Buenos Aires, Febrero de 1922.

La idea de ilustrar con caricaturas los comentarios teatrales periodísticos, resulta realmente una buena idea. No es iniciativa de nuestros diarios. Vino de España y Francia. En Buenos un diario vespertino, "Última Hora", la implantó hace algunos años. Mucho antes, como se comprenderá, circulaban en la metrópoli diarios y revistas con caricaturas; pero hasta entonces no se había establecido en forma definitiva la ilustración caricaturesca en las páginas de teatros. La innovación pareció original. El público lector encontró interesantes los "monitos". Ellos mostraban en mil y una faz aquellas figuras más descollantes en el mundo de las bambalinas. Y llegó a divulgarse el sistema. Surgieron caricaturas especiales; otros diarios vespertinos ilustraron sus páginas teatrales con escenas o siluetas. El "monito" quedó consagrado.

¿Qué es el "monito"? Es una caricatura extrarápida. Hacer "monitos"—vocablo aplicado por sus autores a esta clase de trabajos—no es tarea fácil. El arte de la caricatura es un retrato ridículo en que se abultan o recargan, y pintan como deformes y desproporcionadas, las acciones de alguna persona. Más aún: sábese que, según la explicación en arte, la caricatura se divide en dos clases: la primera, es aquella que se limita a dar exagerado relieve a nuestras deformidades y defectos físicos; la segunda, la que tomando del hombre el aspecto ridículo se ceba principalmente en sus pasiones, sus manías y sus vicios. Es, pues, un arte complejo el de la caricatura, el arte de los "monitos". Estos "monitos" tienen un valor efímero; su vida es la de un artículo periodístico: al día siguiente de publicado muere... Y, sin embargo, ¡cuántas veces estos "monitos" han reflejado exactamente la fisonomía de un actor en un momento único de su vida!... Es que poseen los "monitos" el mérito, la oportunidad de lo rápidamente hecho. Sus autores los trazan en minutos... Sí, en minutos... No trazan esbozos en los estrenos; desde el patio de plateas estudian determinada escena de la obra: analizan luego, una por una, las fisonomías de los personajes, y las conservan en la retina hasta el día siguiente, en que llevan la "impresión" al papel...

¿Cuáles son los caricaturistas que en Buenos Aires hacen "monitos"? Muchos. Pero sólo unos pocos se destacan. Entre éstos figura Málaga Grenet, Valdivia, Toborda. Málaga Grenet ha llevado la caricatura a su grado máximo de perfección. Valdivia es el más conocido "monista" de teatros.

Taborda hace sus "monos" en muy distintos escenarios de la vida argentina; expone "tipos" de la política, del teatro, de los deportes. Es, pues, Valdivia, Víctor G. Valdivia, el caricaturista que dedica preferentemente sus actividades a la fisonomía taliadesca. Hablemos de Valdivia. En la página de teatros de "Última Hora"—dirigida por la pluma ágil de Julio F. Escobar—muestra cotidianamente Valdivia sus admirables "monitos" de Valdivia!... Tienen un estilo propio, inconfundible. No imita. Se deja imitar... Sus trabajos, sus "monitos" son pequeñas obras de arte... Valdivia es boliviano. Es joven. Ha cumplido 24 años. Su afición por el dibujo es innata en él. En su infancia intentó el buen uso del lápiz, y años más tarde, cuando contaba 20 de edad, ilustró las columnas del diario "El Tiempo", de La Paz. Su preferencia le inclinaba entonces por la caricatura; pero, como es lógico, se reconocía incipiente aún en materia artística: deseaba estudiar. El ambiente de su patria no le fué propicio para sus estudios; pero el Gobierno boliviano, evidenciadas las preferencias artísticas de Valdivia, las facilitó en lo posible, dándole una beca en la Academia de Bellas Artes, de Buenos Aires. Y un día gris, lluvioso, llegó a estas playas el pálido y magro bohemio, de figura desaliñada, de andar lento... Nadie le conocía; le resultó penoso el darse a conocer. Vencidas múltiples dificultades, Valdivia logró su anhelo. Escobar le acogió paternalmente en "Última Hora", donde su labor de "monista" fué remunerada como correspondía. Había asegurado, así, la solución del intrincado problema económico, y empezó entonces con todo entusiasmo, pletórico de energías, sus estudios. En tres años cumplió en nuestra Academia de Bellas Artes los seis cursos que comprenden el estudio para optar al título de profesor en dibujo. Y ahora es profesor... (Y es un artista en incubación...)

Valdivia no es orgulloso. Es un muchacho modesto. Cuando habla lo hace quedamente, sin emplear giros rebuscados, sin ponerse en "pose" de artista, sin gritar para darse a conocer... Recuerda ahora, sentado frente a mí, sus primeros e inciertos pasos en la absorbente urbe del sur, sonríe... Piensa quizá en las privaciones que venció, en los obstáculos que dominó. Sonríe Valdivia con la sonrisa de un triunfador, con la sonrisa de un ser satisfecho. Estamos en la Roseiada de Palermo. Una actriz joven y bella nos acompaña. Valdivia ha hecho de ella lindos "monitos" que ahora se recuerdan, mientras el autor, reservado siempre, deja correr la cristalina elogiosa voz de la artista, limitándose a sonreír... Valdivia es un bohemio taciturno. Gusta lo bello; es idealista. No ama lo material. Las mujeres son para él sólo buenos o malos motivos de "monitos"... Le gusta a Valdivia ver, oír y no hablar... Diríase que piensa constantemente las ideas de sus obras... Sólo la sugestión de una charla femenina ha podido, aunque poco mujeriego es, desatarle la lengua... Y habla Valdivia... Lo hace al recordarnos su vida de estudiante, con frases de elogio para el director de la Academia, el pintor argentino Pío Collivadino. Le distinguió siempre Collivadino; le auspició su permanencia en aquel centro artístico y le dió bríos para el trance final. Rememora también el tácito bohemio, miéntras lentamente andamos bajo la romana glorieta que huele a nardos, a jazmines, a azucenas, sus balbuceos artísticos, en su patria. Un nombre es mencionado con respeto, con admiración; es el de Alfredo Rivas, su primer maestro, el que le dió las primeras lecciones de dibujo, el que lo alentó... Recuerda, asimismo, a su compañeros en la Argentina, expresándose encomiásticamente acerca de Málaga Grenet, acerca de Alonso... Habla de los caricaturistas españoles, nombra a Fresno, a Sileno, a Tovar, a Rivas, a Sirio, a Serna.

Le cito a los franceses Villete, Sena, Leandre, Forain y los reconoce como maestros en el arte de la caricatura. De ninguno de sus colegas, ni aún de aquellos que con él conviven en la Argentina, se expresa despectivamente. Razón tenía la inteligente mujercita, la hermosa acompañante de este paseo mañanero:

—¡Oh! Valdivia! Usted es una excepción; usted no es un artista. Los artistas hablan mal de sus colegas y quizá por esto llegan a popularizarse. Usted no llegará al público si no se expresa en forma descomedida respecto de algún compañero. Hágalo y públicamente... Es un consejo de mujer de teatro...

—

Hemos tenido en esta excursión especial recuerdo para la historia de la caricatura. Hubo más de una discusión de índole artística. Se corrigieron fechas, se rectificaron conceptos. Se afirmó, entre otras cosas, que la caricatura es una sátira pictórica. En verdad, ello no parece exacto. Frente a una colección de trabajos de Valdivia, hojeada antes con cuidado, fácilmente se advierte que la caricatura participa no solamente de la sátira; participa del género burlesco y de la comedia. Un rápido análisis de estas caricaturas basta para comprender que la caricatura corrige el vicio provocando la risa. ¡"Castigat ridendo mores"! Es indiscutible que la caricatura desde la época primitiva, ejerce positiva influencia en los diversos órdenes de la vida colectiva. Véron reconocía que "en muchas ocasiones vale más una caricatura oportuna que una descarga de metralla". La historia de la caricatura es larga. La caricatura fué empleada siempre que se trató de fustigar vicios o costumbres ridículas. Hicieron los griegos de esta rama del arte una de las más estimables, y algo parecido puede afirmarse de asirios y egipcios. Ponzón, citado por Aristóteles, por Luciano, por Plutarco, fué en su época un caricaturista notable. Perélco fué, asimismo, un hábil caricaturista griego. Los caricaturistas provienen indudablemente de los realistas. Estos, como aquéllos—lo ha dicho Champfluery—señalan los más pequeños accidentes de la figura humana. Y las señalan lo mismo a un soberano que a un ciervo. Recuérdanse a este respecto muchas anécdotas graciosas provocadas por las iras de nobles caricaturados, ya que plebeyos sólo rieron la sutil intención de los artistas. Una de estas anécdotas merece citarse. En 1830 aparecía en París un periódico de caricaturas, "La Caricatura". Lo dirigía el dibujante Philippon, a quien se le ocurrió cierto día presentar en forma de pera la caricatura del Rey Luis Felipe. Philippon fué acusado por delito de lesa majestad. Philippon concurrió al tribunal llevando en sus manos un gran papel en que había trazado una serie de cabezas, todas retratos del Rey, pero que iban gradualmente acercándose a la forma de la pera llamada "pera cristiana". En realidad, la cabeza del Rey Luis Felipe, con sus patillas y su tupé, presentaba en conjunto una silueta muy semejante a la referida pera. Y por ende, esta defensa muda y elocuente produjo tal efecto, que el tribunal no condenó al ingenioso artista...

—

Valdivia nos cuenta su "manera" de trabajar. En el teatro X se estrena esta noche una obra; Valdivia ocupa su platea. Observa... No toma apunte alguno. Su poder de retentiva es el auxiliar imprescindible. De aquí que al día siguiente, Valdivia vierta al papel su "monito" sin ningún motivo de guía. Y el "monito" está terminado en treinta minutos!... Unas veces el "monito" se reduce a una silueta; otras a una escena con tres o cuatro personajes.

"Necesito una mujer que me haga célebre", ha dicho Valdivia. Nuestra acompañante le ha mirado asombrada, pero nada ha respondido. Valdivia recuerda que en Francia, mademoiselle Cecil Sorel popularizó al caricaturista Bib con un escándalo.... Hemos reído al recordar el curioso incidente de la encantadora actriz de la Comedia Francesa con el Bib. La artista protestó de una caricatura del dibujante expuesta en la Exposición de Humoristas. Ella, la mujer bonita, la creadora de los papeles de Elmira, de Cellmena, se consideró ofendida por la caricatura y demandó a la dirección del salón de Humoristas, reclamando 100,000 francos por daños y perjuicios. Las incidencias de este asunto terminaron en forma risible: Cecil Sorel acudió a la exposición, rompió el vidrio del cuadro y rayó y desgarró su imagen caricatural... Todo un gesto de mujer francesa! O "un gesto de mujer francesa de teatro", según la gráfica expresión de nuestra amiga artista, acompañante en excursión en que Valdivia se ha confesado conmigo. Valdivia no ha dado aún, por desgracia, con una Cecil Sorel que se decida a hacerle popular. "¿Llegará algún día?" se pregunta él, indeciso. Ni ella, la bonita mujercita con alma de burguesa y corazón de artista, ni yo hemos respondido... Y Valdivia, el inteligente colaborador de "Caras y Caretas", de "Plus Ultra", de "El Mundo"—edición de "La Nación", de Buenos Aires—y de "Vogue" ha tornado a enmudecer. Imagina a la Cecil Sorel que con un proceso, le haga renombre en la próxima exposición que inaugurará. Pero... en Buenos Aires no tenemos teatros subvencionados donde se produzcan actrices como Cecil Sorel...

LUIS MARIA ALVAREZ.

Cayó la Bastilla!

Era tiempo.

No andaba errado cuando antes de ayer decía que no estaba lejos el fin.

El fin del principio del verdadero proceso del tan lamentable como tormentoso escándalo de los albergues.

La primera etapa, por fin, está realizada.

No me engañaba, pues, cuando aseguraba que ya se oían los primeros crujidos que anunciaban el derrumbamiento final y definitivo:

Ha **renunciado** el ex-Prefecto de Policía.

Y al hacerlo ha querido entregar al comentario público los fundamentos de su actitud:

"La serie de publicaciones e insinuaciones malévolas con que sin base alguna se me ha perseguido con implacable saña, haciendo declinar el derecho de fiscalización parlamentaria **en persecución personal**, y en el deber que tengo de velar por que no se haga víctima de esta injustificada persecución al personal que sirvió a mis órdenes, me impulsan a elevar a V. E. la renuncia indeclinable del puesto de Prefecto de Policía..."

¡Persecución personal!...

¡Cuán engañado está!

¿Se imagina alguien que la campaña que yo he iniciado va a terminar o siquiera a detenerse o a desviarse por la caída del ex-Prefecto?

Quien así piense no me conoce, o deliberadamente desea ilusionar su pensamiento con fantasías sin base alguna en la realidad.

La toma de La Bastilla no tuvo en el advenimiento al mundo del régimen democrático importancia fundamental.

Fué sólo un símbolo.

Pero un símbolo cristalino.

En efecto, La Bastilla representaba todo un sistema de abusos y corruptelas; y su negra mole no era temible por la materialidad de su fortaleza, sino por las torpezas e iniquidades que sus muros representaban.

¡La Francia y el mundo entero celebran alborozados la toma de La Bastilla!

Es que esa inmensa mazmorra negra simbolizaba la tiranía, el abuso erigido en sistema, la arbitrariedad y la exacción en procedimiento normal.

Su caída por eso significa para la humanidad, junto con el advenimiento de un régimen de justicia y libertad, una esperanza de tiempos mejores en que la honradez y la virtud no se vean sistemáticamente alejadas de las esferas de los Gobiernos, de los conductores de pueblos.

No se diga tampoco, porque es mentira, que mis ataques están encaminados a restar prestigios a la policía de la ciudad.

Y, aunque se insista en ese sentido, nada será bastante para hacerme perder la fe en el triunfo definitivo de la justicia, que yo aseguro por fin ha de brillar como patena al sol.

Y es inútil lo que se diga en el sentido de que yo he hecho obra disociadora, desacreditando la policía; poniendo de manifiesto las escasas virtudes de sus jefes, ya que ni la honra ni el crédito de la institución policial son atributos ni de una ni de varias personas, y ante propios y extraños mucho más la dañan sus desaciertos y malos manejos, que las opiniones de un diputado.

El ex-Prefecto de Policía ha renunciado...

Así lo dice la prensa de ayer; y en esta tierra de eufemismos, de contemporizaciones, de falta de entereza cívica, la afirmación no me sorprende.

Hay temor en llamar a las cosas y a los vicios por sus nombres.

Los rateros son cleptómanos.

Los estafadores, caballeros de industria.

Los imbéciles, distraídos.

A las exoneraciones, solemos llamarlas renuncias.

Signo de los menguados tiempos que corren y de la debilidad de los gobiernos que imperan.

Se ha publicado también que S. E. el Presidente de la República manifestó al ex-funcionario que no renunciara, pues contaba con la confianza plena de su Gobierno.

¿Se ha meditado acaso acerca de la trascendencia que para la paz social tiene una semejante aseveración?

¿Que no se ve que si se insiste en hacer tales afirmaciones, el pueblo con justicia y fatalmente perderá la fe en la ecuanimidad de sus gobernantes?

Y tanto más lamentable es que se entregue a la voracidad del comentario público afirmaciones de esa índole, cuanto que dichas informaciones, además de indiscretas, son fundamentalmente inexactas.

En efecto, la entidad Gobierno está formada por el conjunto indivisible que forman S. E. el Presidente de la República con las personas de sus Ministros, los Secretarios de Estado.

Y los señores Ministros, con fecha 5 del mes en curso, entregaron a la prensa una información, en la que, refiriéndose a estos asuntos tan repugnantes, decía como trasunto de lo ocurrido en el Consejo:

"Todos los Ministros estuvieron contestes en que, dado el fallo del Ministro Visitador, los funcionarios policiales que habían intervenido en la administración de los albergues debían presentar sus renuncias..."

Y si debían presentarlas, sin duda era porque no contaban con la confianza del Ejecutivo.

Yo lamento haberme visto en la dura necesidad de poner estos puntos sobre las íes.

Hubiera deseado no volver a ocuparme de un funcionario que ya ha dejado de serlo: la magnanimidad siempre sienta bien a quien la emplea.

Pero ni la conmiseración, con ser tan noble sentimiento como es, será capaz de apartarme de la ruta que me he trazado hasta obtener de los Tribunales la reapertura de este proceso y a confirmar ante los estrados y ante la Cámara a que pertenezco la verdad y la magnitud de los fraudes que denunciara el señor Ministro de lo Interior.

ISMAEL EDWARDS MATTE.

AL PASAR

VENIZELOS NO ES SEMITA

Hemos recibido la siguiente comunicación:

"Señor Redactor del diario "La Nación". — Presente.—Muy señor mío:

Acabo de imponerme de un articulito publicado en "La Nación" de hoy bajo la rúbrica "Al Pasar" en el cual articulito se reproducen ciertos rumores sobre la nacionalidad del señor Venizelos, rumores propagados por un señor Sisilianos (debe haber error en el nombre) el cual señor, encontrándose desterrado en Creta, habría descubierto que Venizelos no es de origen griego sino que de origen semita.

Aún más, no se trata de probar que Venizelos hubiera tenido algún tatara abuelo o penta abuelo semita, sino que los propios padres del señor Venizelos serían israelitas.

Primero que todo, es bueno saber que tanto el padre como la madre del señor Venizelos son personas conocidísimas de todo el mundo en Cándia y han sido tanto ellos como sus padres, simples y buenos católicos ortodoxos, enterrados actualmente en el Camposanto de su pueblo natal.

Yo mismo poseo una fotografía de la casa solariega de la familia Venizelos en Cándia. Es una casa modesta, pero su aspecto denota un edificio, viejo de lo menos cien años.

Pero tampoco se podía decir que Venizelos tuviera algún antepasado semita por las siguientes razones: Primero, porque en el Oriente jamás los semitas han sido obligados de abrazar por la fuerza la religión cristiana, como esto ha sucedido en varias partes del Occidente de Europa. Los semitas israelitas que residen en Grecia, tanto en el Continente como en las islas, han conservado todos, absolutamente todos, su religión, sus usos y sus costumbres, y siempre se han casado entre sí, no existiendo ejemplo de que un semita se haya casado con una cristiana o vice-versa.

Segundo, porque el nombre mismo del señor Venizelos, Eleuterio, es un nombre de santo griego y jamás un israelita pensaría dar un nombre de santo cristiano a uno de sus hijos.

Tercero, porque existen en Grecia varias familias con el nombre de Venizelos, nombre bastante común en mi tierra. Yo mismo he conocido una familia Venizelos en la ciudad de Hermúpolis, capital de las islas Cycladas, y el señor Juan Venizelos, miembro de esta familia, es propietario del diario "La Verdad" de ese puerto. Aún más, existe en Chile un griego que es miembro de la Sociedad Helénica de S. M. de Santiago que se llama Venizelos.

Es, pues, éste un apellido griego y no hubo necesidad alguna de fabricarlo con las dos raíces semitas Ben y Zsell; y

Cuarto, porque la aseveración de que Venizelos no tiene parientes en Grecia es errónea, pues afirmo que él tiene varios parientes lejanos, y además una hermana casada con un señor Saridakis que actualmente reside en Atenas.

Me atrevería, además, a afirmar, que tanto el señor Sisiliano como su publicación (en Grecia a lo menos) son apócrifos y que algún diario no griego habrá hecho correr esa bola como noticia excepcional, pues no se explica de otro modo el hecho de que los diarios griegos, que nosotros recibimos en Chile con toda regularidad, no hayan hecho mención alguna del tal descubrimiento. Tanto más, que si alguna insinuación se hubiera hecho sobre el particular, por alguno de los enemigos del gran estadista, no hay la menor duda de que los diarios contrarios al señor Venizelos (y lo son hasta el fanatismo), no hubieran explotado aquellos dicerés para forjarse un arma electoral en su contra, arma que sería verdaderamente temible sobre todo para la parte poco ilustrada del Colegio Electoral griego. Pero como ya lo expuse, nada de esto pasó.

Es, pues, el señor Venizelos, de pura raza griega y profesa la religión de sus padres, o sea, la Religión Ortodoxa Oriental.

Tengo el honor de subscribirme de usted atento y S. S.—D. Charlamby".

SEÑOR MINISTRO! Y... ¿LAS ECONOMIAS?

Desde hace tiempo, mucho tiempo, se habla de economías en los gastos públicos, de estudios que se practican y de los admirables resultados que se esperan después de terminada la enérgica política financiera iniciada por el honorable Ministro don Fulano de tal.

Pues bien, sin gran trabajo, con sólo revisar los avisos de un diario, hemos encontrado un dato que proporcionamos gentilmente al señor Ministro, en el deseo de cooperar a sus economías.

Un diario publica el siguiente aviso:

"Permuto puesto

Empleado, segundo jefe oficina pública de Valparaíso, con **dos horas trabajo diarias, con 13,000 pesos de sueldo anual**, permutaría por puesto en Santiago con sueldo que no baje de 750 pesos mensuales, o de lo contrario aceptaría por diferencia cualquier arreglo; acepto puesto cualquiera repartición. Doy además quinta habitación gratis.

Dirigirse por carta a Eduardo R. B., Correo Central, Santiago".

¡13,000 pesos anuales y dos horas de trabajo diarias, a 18 pesos la hora!

Señor Ministro de Hacienda, ya tiene su señoría 13,000 pesos más de economía!!

NOTAS POLITICAS Y PARLAMENTARIAS

SENADURIAS VACANTES

En los círculos políticos se estima que en la próxima semana quedarán iniciadas algunas gestiones sobre la forma cómo se proveerán las senadurías de Santiago y Maule

DEPURACION DE SERVICIOS POLICIALES

El diputado señor don Ismael Edwards Matte, aplazará indefinidamente su viaje a Estados Unidos, a fin de llevar a término la campaña de depuración policial que ha iniciado, y la correspondiente interpelación que planteará en el próximo período extraordinario

ELECCION MUNICIPAL COMPLEMENTARIA

Hoy se efectuarán en la Comuna de Ñuñoa, las elecciones complementarias de tres cargos edilicios

ACTIVIDADES POLITICAS

Es posible que en la próxima semana se reanuden las actividades políticas, suspendidas con motivo de la ausencia de parlamentarios de la capital, que han aprovechado el receso del Congreso para tomarse algun descanso.

El primer problema que se presentará a los dirigentes, es el que se refiere a las senadurías vacantes de Santiago y Maule, y la forma cómo se proveerán.

Como ya se ha informado, en los círculos y conversaciones de Club, se ha hablado últimamente de algunas gestiones de arreglo que se iniciarán propiciando una fórmula que evitaría la lucha.

DEPURACION DE SERVICIOS POLICIALES

Se nos informa que el diputado por Santiago, señor don Ismael Edwards Matte, ha resuelto aplazar indefinidamente el viaje a Estados Unidos, que emprendería a mediados de Abril próximo.

La resolución del señor Edwards Matte, estaría inspirada en el propósito de dejar terminada la campaña tesonera que ha venido haciendo desde hace algún tiempo, para lograr la depuración de determinados servicios administrativos y que iniciara con motivo de las defraudaciones cometidas por los proveedores de los albergues de cesantes.

Se nos agrega que el señor Edwards Matte, tan pronto se reabra el Congreso, planteará su anunciada interpelación sobre las defraudaciones a que aludimos más arriba.

Primer Congreso de la Juventud Demócrata

Se efectuará en Santiago, probablemente el 4 de Julio próximo, a iniciativa del Centro Demócrata de Santiago

TEXTO DE LA CONVOCATORIA

A fines del año último, la numerosa juventud que forman las filas del Partido Demócrata, junto con interesarse activamente por la celebración de la Convención Extraordinaria que había de verificarse en aquella fecha, manifestó su propósito de organizar una Asamblea General de la juventud del país, con el objeto de uniformar en ella una labor de propaganda y acción común en favor de las doctrinas sociales, económicas y políticas del programa democrático.

El Centro Demócrata de Santiago concretó este propósito, a indicación de su presidente doctor Pedro Fajardo, en un voto de convocatoria a un Congreso de Juventud, a todos los Centros Demócratas de la República.

Finalmente, la misma institución, al clausurar en Enero próximo pasado, su período de sesiones, eligió el secretario general de los trabajos de organización y aprobó un proyecto de bases preliminares, presentado por éste, y que insertamos a continuación:

BASES PRELIMINARES

I.—El Centro Demócrata de Santiago, en la confianza de interpretar el espíritu y propósitos de trabajo de la Juventud del Partido, acuerda convocar a un primer Congreso, que se efectuará en Santiago, a la juventud demócrata de la República, sin distinción de actividades, nacionalidad, ni sexo.

II.—Considerando la amplitud de miras que origina la convocatoria, tendrán derecho a hacerse representar las siguientes colectividades demócratas:

a) Los Centros de Propaganda;
b) Los grupos de estudios sociales;
c) Los Centros Femeninos;
d) Los Centros de alumnos y exalumnos de escuelas primarias e industriales.
e) Los Centros de alumnos de escuelas nocturnas.
f) Las Asociaciones o grupos estudiantiles, de instrucción secundaria y universitaria.
g) Las Asociaciones de profesores;
h) Las organizaciones obreras (urbanas y rurales);
i) Las organizaciones deportivas.

III.—Cada institución participante, de las comprendidas en los renglones a, b y c, que cuente de veinte a cien afiliados, tendrá derecho a acreditar dos congresales, y uno más por cada fracción adicional de cincuenta socios, lo que será atestiguado satisfactoriamente. Las instituciones restantes tendrán derecho a un congresal.

IV.—Objetivos principales del Congreso son, desde luego:

A.—Instituir una moderna organización de propaganda integral de los principios doctrinarios de la democracia chilena, sin debilidades, ni renuncios; difundir su programa político, dentro y fuera del Partido; colaborar a la comprensión de su Estatuto Orgánico; fomentar la creación de instituciones democráticas, mancomunando su labor particular y general, haciéndola converger al ideal de formar una juventud de carácter y esfuerzo, estudiosa, trabajador ay capaz, que por obra auto-educacional, por labor propia, geste una democracia cada vez más sana y robusta en su organización e intachable en la defensa y aplicación de su sdoctrinas, etc., etc., mediante la fundación de la "Federación de la Juventud Demócrata de Chile".

B.—Contribuir a despertar y practicar en la juventud chilena la conciencia de sus derechos y deberes, encauzándola en un movimiento cívico y cultural que le procure nuevas y elevadas orientaciones morales, creadoras de energías sociales y fuerzas renovadoras, frente al actual momento histórico de nuestra sociabilidad, en el que corresponda a las generaciones jóvenes un papel d alta significación nacional y humana, y

C.—Estudiar y profundizar los antecedentes originarios y evolución de nuestra sociedad, en sus aspectos social, económico, educacional y político, y la situación pasada y actual de la democracia bajo dichos aspectos, para determinar las normas precisas que el criterio de su juvntud resuelva adoptar, en su convicción de hacer, junto a las fuerzas vivas y hermanas del proletariado, cuna de la democracia, su marcha hacia el porvenir.

V.—El Reglamento y Programa completo del Congreso, será elaborado y publicado oportunamente, para el conocimiento de todos los correligionarios y sociedades de juventud. (Dicho Regalmento y Prona definitivo se encuentran ya confeccionados por la Secretaría Gneral y en su oportunidad serán comunicados a las diversas instituciones invitadas, e igualmente publicados).

VI.—Fíjase como fecha para la celebración del Congreso, los primeros meses de la segunda mitad del año en curso, debiendo mediar para su realización, al acordar la fecha definitiva, una distancia de tiempo no inferior a sesenta días.

PROPAGANDISTAS PROVINCIA-

VII.—Apruébase la siguiente lista de Propagandistas Provinciales, compañeros a los cuales la institución organizadora solicita su labor en pró del Congreso, dentro de sus zonas respectivas:

Zona norte:
Ovalle: ciudadano Obdulio Pofaur R.
Zona central:
Valparaíso: ciudadano Manuel M.

Propietarios

Tengo numerosos pedidos de casas habitación de $ 300 a 1,500 mensuales, situadas en cualquier barrio.

Los propietarios no pagan comisión

Y la oficina se encarga de llevar a feliz y rápido término el alquiler de la propiedad.

Carlos Ossandón B.
BANDERA 168

Siempre se ha distinguido
por sus productos finos
LA COMPAÑIA CERVECERIAS UNIDAS
Ordene sus pedidos al
TEL. INGLES N.o 3116. Casilla N.o 1977

MUEBLES
De todos estilos a precios bajísimos, vende
"LA UNIVERSAL"
Catedral 1131
Frente al Congreso
Damos facilidades en el pago.
Entrega inmediata.

Gran Fundo Modelo
A 3 horas de Santiago, Ferrocarril Central
1.500 CUADRAS - 575 REGADAS
Todos suelos muy ricos, los mejores de la zona
Es un fundo modelo, con casas espléndidas, galpones, bodegas, establos, silos, muy buenas casas de administración mayordomo y de inquilinos, instalaciones valiosas, muy buenos cierros, hermosas alamedas, plantaciones diversas, etc.
Precio: $ 1.500.000, fácil pago
Se comprueba una producción de 15% líquida
ALEJANDRO GREENE CRUZAT
Abogado y Corredor de Comercio
SANTIAGO: TEATINOS 86. CASILLA 3722

TERRAJAS
Para pernos y cañerías, en todas dimensiones
OFRECE:
FUNDICION LIBERTAD
LIBERTAD 53 y 58

Carrasco y Antonio Vidal Cárdenas (S).

Peñablanca: ciudadano L. Paniahue.

Los Andes: ciudadano Carlos Herrera.

Rancagua: ciudadano Francisco Medel (S).

Curicó: ciudadano Simón Voloski. Id.

Talca: ciudadanos Roberto Soto y Miguel Chamorro.

Linares: ciudadano Francisco Vásquez.

Zona sur:

Maule: ciudadanos Rómulo Corsi y Santiago Wilson (S).

Nuble: ciudadanos Lorenzo Villagroel C. e Isaías Muñoz (Chillán); Fortunato Mora (San Carlos) y B. Quijada (Bulnes).

Concepción: ciudadanos Juan B. Bustos y Alfredo Ayling; Talcahuano: Ernesto Escobar.

Lautaro: ciudadano Carlos Devaud.

Zona austral:

Temuco: ciudadanos Remberto Fierro y Luis Planells (E).

Osorno: ciudadanos Rafael Sáez y Alfredo Guerrero.

A medida que sea posible se irán nombrando nuevos propagandistas provinciales en los puntos en que aún no los hay, motivo por el cual se ruega a los correligionarios jóvenes de los diversos pueblos se sirvan ponerse en comunicación con la Secretaría General de la Comisión Organizadora, Casilla 2183. Santiago.

Igual petición se hace a los correligionarios que aparecen en la lista inserta, para conocer su respuesta y sus direcciones postales completas.

Donde no hay Centros Demócratas, se recomienda su fundación y mientras se organizan se nombrarán propagandistas que sean miembros de las agrupaciones del Partido.

El "Centro Demócrata de Santiago", junto con rogar a la prensa de provincias la reproducción de estas bases preliminares, envía un saludo fraternal a la juventud de las clases proletarias del país y especialmente a los Centros e instituciones hermanas, esperando verlas representadas en el próximo Congreso, que ha de ser una Asamblea Cívica, de trabajo y estudio, en la cual los elementos jóvenes evidencien su firme anhelo de contribuir a cimentar una verdadera democracia, de educación social y cultura política, capaz de ir avanzando por sí misma en la realización de sus aspiraciones doctrinarias de justicia económica y de renovación republicana.

Salud y trabajo.—**Dr. P. A. Fajardo U.**, presidente del Centro Demócrata de Santiago.—**Luis Alberto Muñoz**, vice-presidente.—**Serafín Soto**, secretario general de la Comisión organizadora."

ELECCION MUNICIPAL DE ÑUÑOA

Como está anunciado, hoy se efectuará en la comuna de Ñuñoa la elección de tres cargos de municipales, declarados vacantes según resolución judicial última.

Los candidatos que se presentarán a disputar estos tres cargos edilicios, son: por el Partido Radical, don Arturo Barrientos M.; por el Partido Liberal, don Francisco Orrego Luco; por el Partido Liberal Democrático, don Pedro Ríos; por la Junta de Vecinos, don Arturo Donoso B.; y por el Partido Conservador, don Juan de D. Plaza Cerda.

El Viernes, a última hora, se produjo el retiro de la candidatura del señor Marcos Rivera. El Directorio, atendidos los motivos de carácter estrictamente personal que tuvo en vista el señor Rivera para declinar la honrosa designación recaída en su persona, acordó aceptarle la renuncia y darle, al mismo tiempo, un voto de aplauso por su espíritu de entusiasmo y disciplina de que dió pruebas al poner a disposición del candidato que ha de reemplazarlo, todos los valiosos elementos con que cuenta y el concurso personal en los trabajos electorales de la campaña de hy en Ñuñoa.

En la mañana de ayer se reunió el Directorio Comunal, y estudiada detenidamente la situación del Partido Liberal Democrático, en presencia de la elección de municipales, resolvió proclamar candidato a municipal en reemplazo del señor Rivera, al prestigioso vecino señor don Pedro Ríos.

Se designó una comisión para buscar un acuerdo con el Partido Liberal, el que se produjo ayer a las 4 de la tarde, firmándose un compromiso de honor entre representantes de los Partidos Liberal y Liberal Democrático para ir unidos a la lucha de hoy, pacto que se hará extensivo a la Administración Comunal, dado caso de éxito en las urnas de los candidatos señores Francisco Orrego Luco y Pedro Ríos.

Los liberales democráticos que irán de Santiago a cooperar durante el desarrollo de la elección, han sido citados para las ocho y media de hoy en la Plaza de Ñuñoa, rente al desvío de los tranvías.

PROTESTA

El secretario de la Agrupación Demócrata de Santiago, señor don Pedro Cárdenas, nos pide la publicación de las siguientes líneas:

"Con profunda sorpresa nos hemos impuesto los verdaderos demócratas y miembros de la Agrupación de Santiago, de ciertos comentarios de dos diarios de la mañana de esta capital, sobre temas de actualidad política, y que son dados a la publicidad bajo la forma de opiniones emitidas por don Braulio Sutil T., con el agregado de "miembro del Partido Demócrata".

"Sin entrar en mayores consideraciones, me permito pedir a Ud. se sirva hacer público, por si no lo saben los diarios que acogen las opiniones del señor Sutil, en el carácter de "miembro del Partido Demócrata", que el señor Sutil, además de no pertenecer a nuestra colectividad política, pues fué expulsado de sus filas a raíz de la campaña presidencial de 1915, no ha sido comisionado por el Directorio General, o por la Agrupación de Santiago ni por nuestros parlamentarios, para pontificar sobre lo que conviene o no hacer al Partido Demócrata, tanto respecto de las senadurías vacantes, como de la Alianza Liberal.

"El Directorio General, la más alta autoridad de nuestra colectividad, formado por hombres conscientes de sus deberes y respetuosos de nuestra doctrina y de nuestro Programa, sabrá en esta ocasión como en toda otra, adoptar resoluciones decorosas y dignas de nuestro gran Partido, que todos los demócratas cumpliremos con estricta lealtad y disciplina, características que constituyen reconocidos timbres de orgullo para todo demócrata.

"En consecuencia, el señor Sutil no puede arrogarse la calidad de miembro de un Partido en cuyo seno no es admitido, y tampoco puede arrogarse autoridad y representación que ningún organismo o miembro del Partido le ha cedido o dado".

PARTIDO DEMOCRATA

FUNERALES DEL SEÑOR JESUS M. SILVA. — Hemos recibido la visita de la viuda de este distinguido miembro del Partido Demócrata, fallecido recientemente, para pedirnos hagamos presente los agradecimientos de gratitud que guardarán para esta colectividad política y amigos en general, que se sirvieron acompañar a su última morada los restos mortales de don Jesús M. Silva.

GRUPO RENOVACION. — Promete adquirir extraordinario éxito la matinée que se efectuará hoy Domingo a las 2 y media P. M., en el local de la Sociedad Comerciantes del Mercado Central, Andrés Bello 945.

El diputado don Luis Correa Ramírez dictará la conferencia educacional, desarrollándose números de canto, música, declamación y representándose un gracioso juguete cómico, finalizando esta función con un gran baile familiar.

El valor de las localidades será la suma de 60 centamos, teniendo las señoritas entrada gratis.

Se ruega asistir a todos los demócratas y obreros federados a este acto cultural.

CENTRO DE PROPAGANDA DEMOCRATA COMUNA DE YUNGAY. —Se ha citado a sesión ordinaria de directorio para hoy a las 9 A. M., en el local de costumbre, Julio Bañados 404.

Se nos pide encarecer la asistencia a todos sus miembros por haber asuntos de importancia que tratar.

CENTRO DE PROPAGANDA DEMOCRATA DE LA 6.a COMUNA RECOLETA 160. — El directorio de este centro prepara con entusiasmo la fiesta con que celebrará el primer aniversario de su fundación y por tal motivo invita a todos los parlamentarios municipales y miembros del partido a dicha fiesta que se efectuará el Martes 28 del presente, a las 8 y media P. M., en su local social, Recoleta 160.

CENTRO MALAQUIAS CONCHA. —En la sesión de junta general celebrada el Sábado último por este Centro de Propaganda, entre otros acuerdos, se tomaron los siguientes:

Aprobar ampliamente todas las gestiones practicadas por la mesa directiva con el objeto de conseguir para el sector Santa Elena un mejor servicio policial, al mismo tiempo que impedir que quede sin la debida sanción la arbitrariedad cometida por el Sub-inspector señor José P. Vielma.

Solicitar del Alcalde, señor Escanilla, se digne impartir la orden correspondiente con el objeto de que se les dé mayor actividad a los arreglos que por petición de este centro se están haciendo actualmente en la calle del Carmen.

Autorizar a la comisión de fiestas, para que organice conferencias y veladas todós los Sábados, y una "tarde democrática" al aire libre, en la plaza Bogotá el primer Domingo de cada mes.

Dejar constancia de la nota de excusa por no poder asistir a la recepción del nuevo directorio enviada por el presidente honorario del Centro, diputado don Vicente Adrián.

Y dejar pendiente para ser tratado en la próxima asamblea el debate iniciado con el objeto de establecer ante la clase obrera, la responsabilidad que corresponde a los dirigentes socialistas de la Federación Obrera, en el fracaso experimentado en el último paro general, en cuyo movimiento se ha visto obligada a intervenir la representación parlamentaria demócrata.

CENTRO DE PROPAGANDA 10.a COMUNA. — Un buen número de demócratas del barrio del Matadero han acordado organizar un Centro de Propaganda Demócrata, con el fin de ayudar a la Municipalidad en los servicios locales de este barrio, como ser, arreglos de pavimentación y alumbrado.

Este barrio es uno de los más poblados de Santiago y es también el más abandonado y aun carece de Asistencia Pública y vigilancia sobre la higienización de los citees y conventillos, a pesar de que los propietarios están subiendo cada día más los cánones de arriendo y no le hacen niguna mejora a las habitaciones.

Se ha citado para hoy Domingo a las 4 P. M., a una asamblea para nombrar mesa directiva, en San Diego esquina de Bío - Bío, a los obreros, comerciantes, empleados y regidores demócratas, y de un modo especial a los señores: Honorio Henríquez, Francisco García Quirós, Manuel Paredes, Alberto Hernández, Baldomero Rojas, Manuel Tapia y Enrique López.

2.a COMUNA. — Según lo acordado por este comité, hoy se llevará a efecto la elección del Centro Galleguillos Lorca.

Están nombrados los siguientes socios pará las mesas receptoras, de 9 a 12 M., señores Ambrosio Allende y Amador Díaz; y de 1 a 4 P. M., señores Gregorio Rojas y Abraham Carmona.

Se nos pide rogar al señor Carlos Matta, pase hacer entrega de la tesorería.

PARTIDO POPULAR

LA ELECCION DE HOY.—Se pone en conocimiento de los correligionarios de Ñuñoa que para la elección de hoy quedan en absoluta libertad, eso sí se les recomienda preferencia para aquellos candidatos que más cerca estén de nuestro programa.

—Se ha citado a la mesa directiva a reunión para mañana Lunes 27, a las 9 y media P. M., en San Isidro 53.

Use Ud. Crema IRIS

EL INGENIERO DON CARLOS BARRIGA OPINA SOBRE LA SOCIEDAD EXPLORADORA DE MINAS DE CHILE

Organización de la oficina técnica de la Sociedad y adquisición de maquinarias

Hemos tenido oportunidad de conversar largamente con el conocido ingeniero señor Carlos Barriga, respecto de la Sociedad Exploradora de Minas en formación, cuyo objeto conoce ya el público por las informaciones que han venido apareciendo en estos últimos días en los diarios de la capital.

El señor Barriga es ventajosamente conocido en los círculos mineros e industriales del país por su preparación y conocimientos en la materia, que ha adquirido durante su larga carrera de ingeniero, durante la cual ha organizado y dirigido negocios de importancia. En efecto, el señor Barriga ha sido ingeniero de la Delegación de Salitreras, delegado suplente de la misma, y ha procedido a la cubicación de numerosas pertenencias salitreras. Además, fué Gerente de la Compañía Tocopilla, dirige hoy los negocios de la Compañía Minera Agustinas de Copiapó y ha desempeñado el cargo de profesor en la Universidad Católica, en los ramos de Química Industrial, Metalurgia y Geología.

Interrogado por nosotros respecto de la opinión que se ha formado de la Sociedad Exploradora de Minas, el señor Barriga nos respondió:

—La formación de esta Compañía la considero de verdadera necesidad para el país. Como decía muy acertadamente "La Nación", esta idea flotaba en la atmósfera hace ya mucho tiempo y es realmente sensible que no se le hubiese dado forma práctica hace ya mucho tiempo, pues, por este medio, habría podido ponerse de manifiesto muchas riquezas dignas de explotación y lo que no es menos importante, habríase salvado a muchos capitales de ser invertidos en negocios que no tienen base ninguna. Hay, sin embargo, hoy día, mayor razón para acometer la empresa, pues la minería tiene el gran papel de suplir las deficiencias que se vienen notando en la industria salitrera.

—¿Podría darnos su opinión respecto al programa de trabajos que se ha trazado la Sociedad Exploradora de Minas?

—Veo con agrado—nos dice el señor Barriga—que el plan que se propone la Sociedad es amplio y abarca el mayor número de negocios. Me explicaré: En otras oportunidades, cuando se ha pensado en empresas exploradoras de esta índole, se había propuesto casi exclusivamente la idea de sondajes mineros que son eficaces para yacimientos en forma de mantos y depósitos petrolíferos o para grandes yacimientos como los explorados por las compañías norteamericanas en el país. La Sociedad Exploradora de Minas de Chile, en formación, no ha caído en tan limitado criterio, pues tengo entendido que también se dedicará a hacer reconocimientos en importantísimos yacimientos de vetas que existen en nuestro suelo y que no pueden ser objeto de simples sondajes. Propone con razón, la Sociedad, la adquisición de plantas portátiles de perforación mecánica, como asimismo elementos de perforación a mano; y aún más, para el caso tan frecuente en Chile de encontrar minas que son muy difíciles de reconocer por estar llenas de agua, la Compañía va a disponer de plantas portátiles de desagüe.

—¿En qué forma cree usted que deberá funcionar la oficina técnica de la Sociedad y con qué personal deberá contar?

Nuestro entrevistado nos responde:

—La oficina técnica de Santiago debería componerse de un ingeniero jefe y un ayudante, que a la vez sea jefe de laboratorio. Esta oficina transmitirá al gerente los negocios que se presenten, indicando el orden de interés que tengan. Vendrá en seguida la labor de los abogados de la Sociedad en orden a establecer la legalidad de los títulos. La oficina técnica, además, estudiará todos los datos e informes que reciba de las comisiones destacadas en el terreno. Con la cooperación de los geólogos analizará las muestras y estará enviando continuamente instrucciones a los ingenieros que realizan su trabajo en las minas mismas.

Estimo que deberá haber dos comisiones en el terreno, teniendo, cada una, el siguiente personal: un geólogo, un ingeniero ayudante y tres ex-alumnos salidos de las Escuelas de Minería de Copiapó o La Serena.

—¿En qué forma deberán proceder estas comisiones?

—Los geólogos recibirán de la oficina técnica central las instrucciones y datos de los estudios que deberán practicar, con los cuales empezarán su información. Visitada una mina, por ejemplo, el geólogo irá a otro yacimiento, dejando al ingeniero ayudante las órdenes e instrucciones para empezar los trabajos de reconocimiento, secundado por el número de obreros que sea necesario hacer funcionar la maquinaria. Cuanto esto suceda, el geólogo abandonará la mina a cuyo cargo se encargado de los trabajos de reconocimiento el ingeniero alumno de la Escuela de Minas. Según los resultados de este último podrá deducirse la conveniencia de seguir ocupándose de la mencionada mina.

Como usted podrá apreciar, nos dice el señor Barriga, este procedimiento de los geólogos y a los trabajos pueden marchar mucho más rápidamente y el capital puede ser mejor aprovechado.

—¿Qué maquinaria estima usted necesaria para formar un apoyo de que podrá disponer el apoyo técnico de la Empresa?

—Este punto es muy difícil de precisar ligeramente, sin embargo, basado en la experiencia que tengo en esta clase de trabajos, creo que el equipo podría componerse de la siguiente manera: La Sociedad dispondría de un taladro de sondajes, compuesto de una sonda a mano, otra de otras tres a vapor, que podrían ser de 250 a 1,200 pies de profundidad; de otro servicio de perforación, compuesto de tres portátiles de perforación, de sección de desagüe, formado por tres plantas portátiles y, además, de dos pequeñas maestranzas portátiles y de los materiales, herramientas y elementos de trabajo y repuestos que sean necesarios. Finalmente, la oficina técnica dispondría de un laboratorio dotado de todos los útiles necesarios y precisos para los ensayos y otros experimentos que deban efectuarse.

Pedimos al señor Barriga nos diera su opinión sobre el porvenir que, en su concepto, ofrece a esta empresa.

—Sobre este particular, nos dice nuestro entrevistado, creo no equivocarme si afirmo que el éxito de la Sociedad es indudable, dados los beneficios que acarreará la exploración de nuestras diferentes zonas mineras, habrá que tener en cuenta los que se deriven de la formación de sociedades, con bases perfectamente justificadas, naturalmente para llegar a todo lo cual, nos dice el señor Barriga, sólo es necesario la hábil dirección de un personal técnico de reconocida honradez y competencia.

LUNES 27 en Gath & Chaves

SALDOS de SASTRERIA

Colosal realización de retazos y géneros por metros en TEJIDOS y SEDERIAS

ESTAS SON LAS ULTIMAS REALIZACIONES DE VERANO

en estos Departamentos, que terminan indefectiblemente el Martes 28

TERMINAN TAMBIEN EL MARTES LAS REALIZACIONES DE **DELANTALES PARA NIÑAS**; SALDOS DE **TRAJES, CAMISAS, DELANTALES, SOMBREROS** y **CALZADO PARA NIÑOS**; SALDOS DE **CAMISERIA PARA CABALLEROS** y LOS SALDOS DE **BLANCO** y **PERFUMERIA**.

APROVECHEN LAS OFERTAS DE **COMESTIBLES** y LAS DE LOS ULTIMOS SALDOS EN **MODAS, CONFECCIONES** PARA **SEÑORAS, SEÑORITAS Y NIÑAS, LUTOS, GARNITURES, BLUSAS Y BATAS.**

PRECIOS DE REALIZACION ABSOLUTA

EN SASTRERIA:

Entre otros muchos artículos hay:

CHALECOS de piqué blanco y colores fantasía, a ... $ 18.50

PANTALONES de casimir fantasía, gustos escogidos, a ... $ 29.50

VESTONES de alpaca, en negro y gris, corte esmerado, a ... $ 45.00

AMBOS de brin algodón, fantasía, gran variedad de dibujos, a ... $ 68.00

AMBOS de brin de hilo crudo, calidad extra, a ... $ 89.00

AMBOS de sport kaky, liso, con breeche, clase superior, a ... $ 89.00

AMBOS kaky borlón, con breeche, forma cazadora, a ... $ 120.00

AMBOS de franela inglesa, colores fantasía, a ... $ 125.00

GUARDAPOLVOS brin de hilo crudo, gran ocasión, a ... $ 35.00

EN TEJIDOS — RETAZOS:

RICOS crepés de hilo, en colores lisos, el metro, desde ... $ 1.30
ESPLENDIDOS velos de algodón, en colores y fantasía, el metro, desde ... $ 1.50
MAGNIFICOS brines puro hilo, para trajes, colores lisos, el metro, desde ... $ 5.00
ELEGANTES broderies para trajes de niñitas y señoritas, el metro, desde ... $ 8.00
RICAS batistas de algodón para ropa interior, el metro, a ... $ 1.90
HERMOSOS surtidos de colores, en popelina, para trajes, el metro, a ... $ 2.85
FINISIMAS Batistas y Foulares de algodón en fantasía, el metro, a ... $ 2.80
RICOS Vichy de algodón, especiales para delantales, el metro, a $ 2.50
CEFIROS de algodón rayados, artículo lavable, el metro, a $ 3.00
RICAS gabardinas de algodón, colores lisos para trajes, el metro, a ... $ 4.50
PLUMETTI de algodón blanco para vestidos, el metro, desde $ 1.80
PIGNES de algodón, en fondo blanco y colores, el metro, a ... $ 3.50
CEFIROS de algodón, colores lisos, especiales para delantales, el metro, a ... $ 2.80
VELOS de hilo en fantasía, artículo suizo, el metro, desde ... $ 7.50
ORGANDI bordado, para vestidos, lo más nuevo, el metro, desde $ 7.50

FORROS

RICAS Sedalinas algodón, colores lisos, el metro, a ... $ 1.60
RICAS Mesalinas y satines, colores lisos, el metro, a ... $ 2.40

EN SEDERIAS:

CREPE Moroquinette (saldo), el metro, a ... $ 6.50
CREPE Moroquinette (saldo), el metro, a ... $ 9.50
CREPE Marocain hilo y seda, el metro, a ... $ 14.50
ESPUMILLA en todos los colores, el metro, a ... $ 15.50
ESPUMILLA clase muy fina, el metro, a $ 24.50 y ... $ 21.50
Los últimos saldos en Fulares fantasía, Taffetas fantasía, Velos y Crepé Georgette fantasía, a precios de verdadera realización.

EN LENCERIA NIÑAS:

DELANTALES en céfiro de hilo, a cuadros, variados colores, en todos los talles, la primera edad, a ... $ 7.90
DELANTALES en brillantine, muy buena clase, edad de 5 a 14 años, la primera edad, a ... $ 8.90
DELANTALES en satín negro, edad de 5 a 14 años, la primera edad, a ... $ 9.80

EN CONFECCION NIÑOS:

TRAJES, cualquier edad, desde $ 14.80

EN BONETERIA NIÑOS:

CAMISAS bramante, modelo sport, a ... $ 9.80

EN SOMBRERERIA NIÑOS:

SOMBREROS de pita, legítimo, desde ... $ 16.90
SOMBREROS de piqué y brin, a $ 5.90

EN ZAPATERIA NIÑOS:

SANDALIAS box-calf, artículo finísimo, de gran duración, desde $ 7.90

EN CAMISERIA HOMBRE:

CAMISAS, calzoncillos, camisetas y camisones, a precios muy rebajados.

EN BLANCO:

CREAS, bretañas, toallas, servilletas y repasadores.

EN PERFUMERIA:

JABONES "Gath y Chaves" muy perfumados, desde ... $ 0.55
Y polvos, lociones, extractos, etc., a precios muy bajos.

EN COMESTIBLES:

PETIT-POIS, Santa Adela, el tarro, desde ... $ 0.55
CACAO, holandés "Droste", lata, desde ... $ 3.75

EN MODAS — Ultimas realizaciones:

GRAN saldo en fantasías y flores para adornos de sombreros, a $ 0.03
CANOTIER modelo colegial, en paja tagal, azul y negro, a $ 5.90
SOMBREROS para niñitas, en paja o en brin, adornados, desde $ 9.90
SOMBREROS para señoras, adornados en paño o en paja, a $ 39.50
UN SALDO en sombreros adornados, modelos para señoras y señoritas, desde ... $ 98.00
HORMAS de paja en todos colores, para señoras, señoritas y niñas, a precios de saldos.

EN CONFECCION SEÑORAS:

VESTIDOS, desde ... $ 48.00

EN CONFECION NIÑAS:

VESTIDITOS, desde ... $ 9.50

EN LUTOS — Ultimas realizaciones:

SALDOS de cuellos en organdí negro, a ... $ 1.25
BLUSAS en espumillas de seda negra, diversas formas, desde $ 40.00
VESTIDOS en sargas y gabardinas de lana, desde ... $ 110.00
TRAJES sastre en ricas gabardinas de lana, completamente forrados de seda, a ... $ 105.00

EN GARNITURES:

Saldos de preciosas sombrillas de última moda, abanicos y algunas carteras y maletines con pequeños desperfectos.
GOMAS para blusas en algodón lavables, tamaños surtidos, desde ... $ 1.80
GOMAS de punto, calidad inmejorable, varios tamaños, desde $ 2.00
GOMAS color rosa para trajes delgados, desde ... $ 3.50
GOMAS en seda para trajes finos, muy buena calidad, desde $ 5.90
GOMAS corpiño adaptables a cualquier blusa, muy práctico, a $ 8.00
Un saldo de artículos varios con pequeñas averías, a precios muy bajos.

EN BLUSAS Y BATAS:

BLUSAS, desde ... $ 7.90

GATH & CHAVES LTD.

A todos los que deseen contribuir a la Riqueza Nacional

A salvar al país de los peligros de orden social y económicos

A la prosperidad de todos y cada uno de los habitantes del país

A los Banqueros Profesionales, Comerciantes, Agricultores, Empleados, Obreros, Etc, los invitamos a imponerse de los altos fines patrióticos y de enriquecimiento nacional que persigue

LA GRAN "SOCIEDAD EXPLORADORA DE MINAS DE CHILE"

Que hemos ideado y qne ofrecemos al público en forma ampliamente popular, como sigue:

Está completamente comprobado que la riqueza minera de Chile, en carbón, cobre, plata, etc., es incalculable y nadie duda que evidenciar y explotar estas enormes riquezas será la salvación, enriquecimiento y felicidad del país y de todos sus habitantes.

Bien; esta riqueza minera, que está en la mente de todos y que debe ser aprovechada en forma bien amplia para todos y cada uno de los chilenos, no ha sido explotada hasta hoy por falta de capital, de estudios y de reconocimientos científicos y bien comprobados que determinen en forma irredargüible lo que es realmente bueno y explotable de lo que no lo es, que ponga en evidencia los minerales buenos y deseche los malos y los pocos yacimientos de carbón, cobre, plata, etc., que están en plena prosperidad, pertenecen casi todos a Compañías extranjeras que han venido a recoger el fruto del trabajo y sacrificio gastados por compatriotas excepcionalmente esforzados.

El capital extranjero no viene a explorar, ni a reconocer ni a buscar minas, viene **a explotar la riqueza que ya está a la vista y completamente comprobada y evidenciada** y en consecuencia, la única manera de provocar la afluencia de capitales nacionales y extranjeros hacia la explotación en gran escala de la enorme riqueza mineral de este país, es **poniéndola en evidencia**, en forma absolutamente comprobada y científica, de tal modo que ofrezca absoluta garantía al capital y éste es el objeto que persigue la **"Sociedad Exploradora de Minas de Chile"** que hemos ideado y que presentamos al público en forma bien amplia y popular y persiguiendo fines de alto interés comercial y patriótico.

La Sociedad tendrá por objeto lo siguiente:

Material y Personal Técnico

A). Adquirir sondas, perforadoras, plantas portátiles para desagües, etc., las maquinarias y elementos más modernos que hoy se emplean para explorar, reconocer, cubicar y evidenciar la riqueza minera.

B). Contratar Geólogos y personal técnico de **reconocida y gran competencia y honorabilidad**, que tomen a su cargo las exploraciones, reconocimientos y estudios mineros.

Estudios y Reconocimientos Mineros

Con estos elementos y este personal técnico, la Sociedad estudiará los negocios mineros, seleccionándolos prolijamente y empezando naturalmente por aquellos que tengan ya **bases reconocidas** y que ofrezcan **mayor y más rápido aliciente al capital. Habrá dos Secciones: una para explorar y reconocer minas o negocios enteramente nuevos** y otra Sección para **reconocer, cubicar y establecer el valor más o menos exacto de minas ya reconocidas y en actual trabajo** o que han sido trabajadas antiguamente y después abandonadas, no obstante su gran riqueza, por falta de maquinarias y de elementos apropiados para el desagüe y explotación, como hay tantas en el Norte y que hoy es tan fácil habilitar y desaguar con las maquinarias y elementos modernos.

La Sociedad mediante un **contrato previo con el propietario de la mina, que le asegure, a lo menos, el 50%**, mandará practicar primero una **inspección rápida y general**, con el objeto de **cerciorarse de si los informes y antecedentes que ha presentado el interesado**, están más o menos conformes a la realidad y si vale o no la pena iniciar estudios y reconocimientos más serios; y si de esta inspección general previa, resulta que hay **base para estudios y reconocimientos más detenidos** se procede a ellos con los elementos y personal técnico de que dispone la Compañía y en esta forma se irán **seleccionando y adquiriendo todos o la mayor parte de los negocios mineros buenos y con base cierta** y comprobada que hay en el país y se **desecharán y abandonarán definitivamente las minas malas** que sólo irrogan gastos y sacrificios estériles.

Labor Comercial y Patriótica de la Sociedad

En la forma indicada, la **"Sociedad Exploradora de Minas de Chile"**, tendrá, constantemente en mano, los mejores negocios mineros del país y desarrollará su labor de índole netamente comercial y patriótica convirtiéndose en **"Hacedora de Sociedades"** y en la gran **fabricadora de la riqueza nacional.**

En efecto, la Sociedad una vez estudiado, cubicado y **comprobado prolijamente cada negocio minero**, lo lanzará al mercado, ofreciéndolo al público en forma de Sociedad anónima y **sobre bases absolutamente exactas y honradas**, y de este modo todo negocio minero ofrecido al mercado por la **"Sociedad Exploradora de Minas de Chile"**, será cubierto y aceptado inmediatamente, porque se sabrá que es un **negocio absolutamente seguro y honrado** y para provocar afluencia de capitales a estos negocios que lance la Sociedad, establecerá agencias o sucursales a cargo de **personales bien idóneos**, en Buenos Aires, Río Janeiro, New York, etc., que coloquen acciones en dichas plazas. Es, pues, una Sociedad, que manejada con absoluta honradez y competencia, **tomará proporciones gigantescas** y producirá no sólo la riqueza particular, sino que también la riqueza nacional, y salvará al país de los peligros de orden social y financiero que lo rodean y cada acción de esta Sociedad será para cada tenedor un **verdadero bono** de riqueza a la vista, ya que es indudable el gran valor que adquirirán, con el desarrollo y realización del programa de negocios indicados, y es además un **negocio de palpitante actualidad en los actuales momentos en que el salitre, que era la principal riqueza de este país, atraviesa por una situación tan angustiosa y sin probabilidades de resurgimiento inmediato y, en consecuencia, todos debemos unir nuestros esfuerzos para hacer resurgir la minería, que es la única que puede salvar y enriquecer el país.**

CAPITAL SOCIAL -- $ 5.000.000.-

No se necesita más capital para desarrollar esta grande y patriótica Sociedad, destinada a producir tan enormes beneficios al país, dividido en acciones de veinte pesos cada una totalmente pagadas, para ponerlas de este modo al alcance de todos y pueda así tener opción el mayor número a las expectativas de riqueza que ofrecerán estas acciones, cooperando al mismo tiempo, eficazmente a esta gran obra de tan alto interés nacional que persigue esta Sociedad.

EL DIRECTORIO LO ELEGIRAN LOS MISMOS ACCIONISTAS EN GRAN REUNION QUE SE PROVOCARA OPORTUNAMENTE. SE AVISARA LA FECHA EN QUE SE FIRMARA LA ESCRITURA SOCIAL.

TODO EL QUE DESEE COMPRAR ACCIONES, PUEDE DEPOSITAR SU VALOR, O SEA $ 20 POR ACCION, EN CUALQUIER BANCO DEL PAIS, A LA VISTA, A LA ORDEN DE LA "SOCIEDAD EXPLORADORA DE MINAS DE CHILE", REMITIENDO EL CERTIFICADO DE DEPOSITO AL QUE SUSCRIBE,

ALEJANDRO GREENE CRUZAT

Abogado y Corredor de Comercio.— Teatinos 86 - Casilla 3722 - Teléfono 373 - SANTIAGO

NOTA: HEMOS PODIDO COLOCAR FACILMENTE TODAS LAS ACCIONES DE ESTA GRAN SOCIEDAD DE TAN ALTOS FINES PATRIOTICOS Y COMERCIALES, ENTRE NUESTRAS RELACIONES COMERCIALES, PERO HEMOS PREFERIDO DARLE UN CARACTER ESENCIALMENTE POPULAR Y PATRIOTICO, OFRECIENDO ACCIONES EN LA FORMA MAS AMPLIA PARA QUE ASI PUEDAN SUSCRIBIR ACCIONES EL MAYOR NUMERO Y DE TODOS LOS PUNTOS DEL PAIS.

VIDA SOCIAL

DON RICARDO JAYMES FREIRE.—

Procedente de Bolivia ha llegado a Valparaíso de paso para Buenos Aires, el ex-Ministro de Relaciones Exteriores de aquel país, señor don Ricardo Jaymes Freire, señora y familia.

El señor Jaymes Freire es una distinguida personalidad de su patria y se encuentra vinculado a las familias de la más alta sociedad de Bolivia.

EL MINISTRO DEL ECUADOR EN ARGENTINA.—

Ha llegado ayer en el vapor "Imperial" el señor Ministro del Ecuador en Argentina, don Alberto Muñoz Vernaza, en compañía de su esposa y familia.

Acompaña al distinguido diplomático su secretario, señor Veintemillas.

EL ENCARGADO DE NEGOCIOS DE CHINA EN CHILE.—

A bordo del vapor "Imperial" ha arribado al país el señor Encargado de Negocios de China en Chile, don Uhr Yang-Kong acompañado del personal de su Legación.

En breve el representante de China presentará sus credenciales.

EL EMBAJADOR DE MEXICO.—

En la combinación transandina de ayer se ha dirigido a Buenos Aires el señor Embajador Extraordinario de México, señor Enrique González Martínez, que tan brillante y destacada actuación ha tenido en nuestro país.

El señor González Martínez se marcha a la Argentina, país ante el cual asumirá la representación diplomática de su patria.

BANQUETE EN HONOR DE DON ISMAEL TOCORNAL.—

Varios distinguidos caballeros de Valparaíso y Viña del Mar están organizando un gran banquete que se ofrecerá al Ministro del Interior, don Ismael Tocornal, el que se llevará a efecto en el Club de Viña del Mar.

EN HONOR DEL GENERAL ALTAMIRANO.—

En la próxima semana se le ofrecerá una manifestación en el Regimiento Coraceros de Viña del Mar.

LOS DELEGADOS DE CHILE A WASHINGTON.—

Se encuentran en Valparaíso los Delegados de Chile a la Conferencia de Washington, señores Carlos Aldunate y Luis Izquierdo.

DON JUAN J. VAN BUREN.—

Continúa enfermo de gravedad este distinguido caballero porteño, Gerente de la Compañía Salitrera "El Loa".

JUGO DE UVA
MARAMBIO
Pedidos: Teléfono, Florida N.o 5

Foudre de Riz PRECIOSILLA

Del Amor y de la Muerte

La muerte es el fin y el amor es el principio. Son los dos extremos, los dos enemigos. ¿Cuál es más fuerte? Indudablemente el amor, y si así no fuera, hace ya mucho tiempo que la vida hubiera desaparecido del mundo. El amor es dicha y es vida, pese a los escritores decadentistas, y a los enamorados anormales.

Así ha dicho Nazimova, la gran actriz y genial bailarina, a propósito de "Más fuerte que la muerte", la bellísima película que se exhibe hoy tarde y noche en los teatros Setiembre y Brasil. Ella hace aquí el papel de heroína de amor, de una joven que creyó encontrar la muerte al entregarse a una pasión inmensa y que resultó ser ella la maravillosa medicina de su corazón enfermo. "El amor es el estado normal en la mujer", fueron las declaraciones finales de la exquisita diva.

DON VICTOR PLAZA FERRAND.—

Ayer ha dejado de existir en nuestra capital el señor Víctor Plaza Ferraud, meritorio servidor público de brillante actuación en diversas actividades de nuestro país.

El señor Plaza era veterano de la guerra del 79. Desde muchos años a esta parte se había retirado a la vida privada, siendo el alma de un hogar respetable, al cual deja hoy lleno de pesar.

Hombre de vastas relaciones sociales, de rectitud de carácter y probidad de costumbres, se hizo querer de cuantos le conocieron.

GUILLERMO J. SALAS URRUTIA.—

Después de una cruel y penosa enfermedad, ha dejado de existir el señor Guillermo J. Salas Urrutia, a la temprana edad de 16 años, dejando sumidos en la más cruel desesperación a los suyos.

Niño casi, ingresó a la Escuela Militar y cursaba en la actualidad el 3.er año, cuando la muerte vino a arrebatarlo del hogar de sus padres y de la institución a que pertenecía.

FALLECIMIENTO.—

Ha dejado de existir el Deán de la Catedral de Concepción, el virtuoso y distinguido sacerdote don Arsenio Bahamondo, después de una rápida enfermedad.

El señor Bahamonde era una de las figuras más prestigiosas del clero penquista.

IN MEMORIAM.—

Hoy, 26 de Febrero, tercer aniversario del fallecimiento de la señora Parmenia Zañartu de Zañartu, se rezarán misas por el descanso de su alma, en la Iglesia de Santa Ana y San Ignacio.

Mañana Lunes, primer aniversario del fallecimiento del señor Oscar Tapia Arbelo, se celebrarán misas por el descanso de su alma, a las 9 A. M., en San Saturnino, y a las 8 1|2 A. M. en la iglesia parroquial de Maipú.

PRO CLINICA BRITANICA.—

El Directorio de British Society, con el objeto de incrementar los fondos que han sido destinados a la próxima construcción de la Clínica Británica, ha acordado llevar a efecto un gran baile en la sala de espectáculos del Teatro Municipal.

El edificio de la Clínica, como ya se sabe, está situado en la Avenida Providencia esquina de Avenida Manuel Montt, y los fondos que se obtengan, servirán para poder desarrollar prácticamente la hermosa y patriótica idea de prestigiosos miembros de la Colonia inglesa de Santiago y de Valparaíso.

Los concesionarios del Municipal, señores Farren y Salvati, por su parte, han puesto galantemente el teatro a disposición de la Colonia, prestándose gentilmente en la preparación y organización del gran baile que se efectuará el Sábado 13 de Marzo.

BAILES EN EL PABELLON DELICIAS.—

Como hemos anunciado, hoy se iniciarán en el Pabellón Delicias, Alameda entre Morandé y Teatinos, los bailes de carnaval que se han organizado a beneficio de la Liga Chilena de Higiene Social.

El céntrico local del Pabellón Delicias habrá de verse seguramente muy concurrido, dados los fines benéficos que se persiguen, las atracciones del programa y lo reducido del valor de la entrada, que se ha fijado sólo en dos pesos.

EN SAN BERNARDO.—

Como de costumbre, el Miércoles y el Sábado se vieron muy concurridas las canchas de tennis.

Entre las muchas señoritas que han asistido, hemos visto a las siguientes: Paulina y Laura Izquierdo Tupper, Celia y Lucy Claro Velasco, Teresa y Carmen Riesco Correa, María Palacios García Reyes, Blanca Gana Subercaseaux, Berta Labatut Alcalde, Isabel Lisboa Mendiluce, Ana García Huidobro, Lily Fuenzalida Teare, Zulema Reyes Valledor, Laura Troncoso Teare, Teresa Sánchez Ossa, Dina Santa María Jara, Marta Infante Covarrubias, Teresa Muñoz Ossa, Raquel y Aída Frías Rodríguez, Eugenia y María Prieto Ariztía, Marta Torres Riesle, Marta y Fresia Garrido Portaluppi, Amalia, Berta y Teresa Contreras Bañados, y muchas otras cuyos nombres se nos escapan.

SEÑORITA MERCEDES GAMBOA N., CUYO MATRIMONIO CON EL SEÑOR MAXIMO MUJICA HERRERA SE HA EFECTUADO PRIVADAMENTE

MATRIMONIOS.—

El 4 de Febrero se efectuó privadamente en Valparaíso el enlace del señor Luis Velasco Torres con la señorita Margot Cambón Boggetto.

—El Miércoles 22 del presente se efectuó privadamente en la Parroquia de San Rafael, el matrimonio del señor Víctor Campos de los Reyes con la señorita Elisa García de la Plaza.

Los novios se dirigieron a Valparaíso.

—El 22 del presente contrajeron matrimonio en el fundo Bóquil, Vichuquén, el señor Enrique Ortiz Risopatrón y la señorita Laura Olea Guerrero.

NACIMIENTOS.—

Ha nacido un hijito del señor Osvaldo Marín Ugalde y de la señora Marta Galliano de Marín.

—Ha nacido una hijita de don Ernesto Greene y señora Julia Bozo de Greene.

BAUTIZOS.—

En el templo de la Gratitud Nacional será bautizado hoy, Francisco Orlando, hijito de don Atilio Parodi y de la señora Albina P. de Parodi.

Servirán de padrinos el señor Juan Ferrari y la señora Adela Parodi de Parodi.

—Ha sido bautizado en la Parroquia de Los Doce Apóstoles, en Valparaíso, el niñito Mario Luis Céspedes Jara.

Sirvieron de padrinos, el señor Max González y señora Delfina Pérez de González.

—Ayer fué bautizada por el Obispo de Dodona, Monseñor Rafael Edwards, María Mercedes Undurraga Aninat, hija del señor Domingo Undurraga Fernández y señora Isabel Aninat de Undurraga.

Fueron padrinos el señor Luis Undurraga G. H. y la señorita María Aninat Echazarreta.

ENFERMOS.—

Se encuentra gravemente enfermo en Constitución, el señor Guillermo Armstrong Biggs.

—En el Pensionado de San Vicente de Paul y por los doctores Davanzo, Villalón y Arriagada, ha sido operada con toda felicidad la señorita Lucila López Lehuedé; su estado no inspira temores.

—Continúa mejor de salud la señorita María Alvarez.

LAS CRECHES.—

Durante el mes de Enero se han repartido 1,468 almuerzos a los obreros que asisten a la cocina de la Paz de la Sociedad de Las Créches.

Estos obreros se han manifestado muy agradecidos a las delicadas atenciones de que personalmente les hacen objeto las distinguidas damas que tienen a su cargo esta generosa labor.

PABELLON PARIS DE LA QUINTA NORMAL.—

Magnífico golpe de vista va a presentar, sin duda, el Pabellón París de la Quinta Normal de Agricultura en las noches de Carnaval, 26, 27 y 28 del presente, consagradas a la realización de una fiesta brillante, llena de atractivos, a beneficio de la 3.a Compañía de Bomberos de esta capital, que como muestra elocuente del valor y de la abnegación sin límites de su personal, lleva ya inscritos los nombres de cuatro de sus más jóvenes y esforzados voluntarios en el martirologio del Cuerpo; ellos son: Luis 2.o Johnson, Rafael Ramírez, Alberto Reyes y Florencio Bahamonde.

Según nuestras informaciones, esas noches habrá profusa y fantástica iluminación, música moderna, ejecutada por bandas y orquesta, alternativamente; buen buffet frío y caliente a precios corrientes, ruletas y varias otras entretenciones; guarda-ropa con responsabilidad, batalla de serpentinas, preciosos objetos de arte que a juicio de un jurado se discernirán como premio a la mejor pareja de disfraz y de baile. Habrá una estricta vigilancia para garantir el orden perfecto.

VIAJEROS Y VERANEANTES.—

En la tarde de ayer se dirigieron a Valparaíso las siguientes personas, señores: senador don Abraham Gatica; Ministro en Argentina, don Luis Izquierdo; Consejero de Estado, don Pablo Ramírez.

—Al mismo punto partieron en la tarde de ayer los señores Ismael Valdés Alfonso, Carlos Valdés y Carlos Eguiguren.

—Al Sur se han dirigido ayer el señor Ramón Bascuñán y señora; el señor Carlos Luco C. y familia y don Julio Infante.

—Ha regresado de Cartagena la señora Eloísa Guevara de Guevara y familia.

—De Papudo ha regresado el doctor don Luis Vargas Salcedo, señora Sara Fernández de Vargas y familia.

—Después de haber pasado una temporada de veraneo en Valparaíso, han regresado a esta capital el señor L. Alberto Céspedes S. y señora María de Céspedes.

—A Valdivia se ha dirigido don Eduardo Cárcamo Fuchslocher.

—Han partido a Valparaíso los señores Carlos y Enrique Mantero la.

—De San Carlos ha llegado don Efrían de la Zarra.

—A Viña del Mar ha llegado el señor Ramiro Ramírez Núñez de Arce.

—Después de pasar una temporada de verano en Constitución, ha regresado a su fundo en Villa Alegre la familia Palma V.

—Pasan la temporada de verano en San Felipe y sus alrededores las siguientes familias:

Infante Lecaros, Covarrubias Benítez, Amunátegui Lecaros, Vergara Ríos, Aldunate Prieto, Vial Risopatrón, Cereceda Carvallo, Montero Carvallo, Espinosa Cannobbio, Castro Irarrázaval, Gallardo Arteaga, Videla Reyes, Rojas Cruz, Rodríguez Mardones, Chamberlain Flores, Carmona Carmona, Gajardo San Cristóbal, Rodríguez Cerda, Vergara Calvo, Ramón Castro, Correa Ovalle, Aldunate Rivas, Espinola Cobo, Cerda Cortés, Cannobbio E., Salinas Medina, Gajardo Guerrero, Cordovez D., León de la Maza, Castro Hurtado, Montes M., Ducci Vial, Vial Cortés y muchas otras.

—De Constitución ha regresado don Carlos Manríquez Rivera, señora Rosa Ruiz de Manríquez y familia.

—Se ha dirigido a Cartagena el señor Jorge Vargas Molinare.

—Han partido a Panimávida el señor Rogelio Piffre, señora Josefina Cristi de Piffre y familia.

—Se encuentra en San Vicente de Tagua-Tagua el señor Alfredo Arancibia.

PRIMER BAILE

El Sábado 17 de Marzo ofrecerá el profesor Aguilar un gran baile con motivo de la inauguración de la temporada de invierno y en celebración del aniversario de la escuela.

Mañana, como de costumbre, a las 10 P. M., habrá academia, en la cual se practicará paso doble, schottish, tango y cuadrillas. Se invita especialmente a los ex-alumnos. **Local, Egaña 570.**

SE NECESITAN
buenas preparadoras y ayudantas en sombreros de señora; inútil presentarse sin ser competentes.
ECHAURREN N.o 65

EN EL GRAN HOTEL DE VIÑA DEL MAR.—

Extraordinariamente concurrido promete estar el dinner-concert de hoy.

Aparte de que el Gran Hotel está actualmente con todos sus departamentos ocupados y que los pasajeros y sus invitados bastan para llenar el gran comedor del hotel, hasta ayer habían hecho reservar mesas para el dinner-concert de hoy las siguientes personas:

Señor Guillermo Edwards Matte (para 36 personas), Adicto Militar argentino, mayor Casares (18 personas, señor Ernesto Decombe Echazarreta, señor Guillermo Scott, señor Fernando Gándara Pastor, señora M. de Lambert, señora D. de Buchanan, señora M. Claude de Price, etc.

—Desde ayer se hospeda en este establecimiento el Ministro de Relaciones Exteriores, señor Ernesto Barros Jarpa.

—Próximamente llegarán los señores Harry Mac-Gawan y familia, F. R. Raff y familia, N. P. Rood, y la familia argentina Lysagh.

—De París han llegado los señores Failloux y Hennesy; y procedentes de Nueva York los señores Salomón Guggenheim y Cappelen Smith.

EN CONSTITUCION.—

Al baile que tuvo lugar el Jueves último en el Gran Hotel asistieron las siguientes señoritas:

María, Marta y Luisa Canales Pizarro, Violeta Herrera Aristegui, Cristina Brieba Gana, Mercedes Orrego Rossi, Alicia Yáñez Portaluppi, Mercedes Donoso Molina, Eliana Concha Parot, Chita Barros Droully, Gabriela Valdés Fernández, Marta Donoso Gatica, Rebeca Silva Urbistondo, María Rencoret Donoso, Emilia Silva Rodríguez, Marta Concha Parot, Emma Risopatrón Barredo, Elena Manterola Gilet, Teresa Herreros Marín, Luisa Medina Donoso, Lucía del Pedregal Encina, Olga Cruz Artigas, Berta Donoso Molina, Judith Cruz del Pedregal, Inés del Pedregal Encina, Filomena Toro Olivas, Olga García Biest, Raquel Lavín Echegoyen, Marina Letelier Vergara, Rebeca Vadillo Mandiola, Matilde Valenzuela Castro, Marta González Mandiola, Elena Vadillo Mandiola y algunas otras.

EN ZAPALLAR.—

Mañana Lunes se iniciarán en el balneario de Zapallar las fiestas de la "gran semana" que terminarán el Domingo 5 de Marzo.

Hoy partió al balneario una magnífica banda de músicos que amenizará los interesantes números del programa, que, además, tocará en la playa, en el paseo del Mar Bravo y en los bailes del Gran Hotel, alternando con la orquesta.

Los números deportivos consisten en campeonatos de foot-ball y de box, carreras pedestres y carreras de caballos de raza pura chilena, topeaduras, etc.

Un número que ha obtenido siempre grandes éxitos es el campeonato de lawn-tennis que se jugará por sexta vez. Atraídos por el agrado del balneario han concurrido en otras ocasiones los mejores jugadores y jugadoras del país, y el próximo torneo que se desarrollará los días 3, 4 y 5 de Marzo, cuenta con los mejores y más sobresalientes elementos. No hay juegos con ventajas, de manera que durante los tres días se suceden sin interrupción los más interesantes matchs.

Las inscripciones para este torneo se cierran mañana, para efectuar el sorteo el Martes en la mañana.

Los premios son dignos de la esplendidez del campeonato y han sido obsequiados por los señores Carlos Ossandón Barros, Ismael Casa Covarrubias, Otto Schrader, Julio Grisar y Herbert Müller; la Viña Concha y Toro y los veraneantes de Zapallar.

CENTRO CATALAN.—

Para hoy Domingo y el Martes 28, se celebrarán en este Centro dos grandes bailes de Carnaval, en los cuales se repartirán valiosos premios donados por las principales casas comerciales de la colonia. Dichos bailes prometen ser concurridísimos, debido al entusiasmo que se ha notado entre el elemento joven del Centro.

Las casas que obsequian los premios son las siguientes: Casa Artigas, La Corbatinera, Casa Ballester, Maletería Americana, Casa Callis, Casa Tiana, Casa Planella Hnos., El Blanco y Negro, La Sombra, Compañía de Seguros La Catalana, Casa Falco y otras más, de las cuales no hemos podido conseguir el nombre.

EN EL MONTE.—

El Domingo 5 de Marzo, a las 2 1|2, tendrá lugar en el pintoresco pueblo de El Monte, una fiesta a beneficio de un dispensario gratuito municipal, consistente en grandes carreras a la chilena, para jinetes caballeros y aficionados; un gran corso de flores y concurso de coches adornados, los que se disputarán premios, siendo uno de ellos donado por la Ilustre Municipalidad.

En la noche se realizará un interesante acto literario-musical, en que tomarán parte distinguidas señoritas y jóvenes veraneantes. El producto de las entradas será a beneficio de la iglesia.

Consejos de la Comtesse Ivon

PRODUCTOS DE BELLEZA

En medio de la avalancha de productos para favorecer la belleza femenina se destacan los polvos, **crema, jabón, Agua de Colonia marca Pavlowa**, que recomendamos a nuestras lectoras ensayar, en la seguridad que sus bondades las dejarán tan complacidas que los adoptarán definitivamente. Su único importador es la **Botica Italiana, Huérfanos 1020**, de los señores Weinstein y Cía.

EL REY DE LOS TONICOS.

Las personas extenuadas o agotadas por el excesivo trabajo físico o intelectual, o a consecuencia de convalecencia, de largas enfermedades o naturalmente débiles y anémicas, necesitan usar de un tónico nutritivo y regenerador que las haga reaccionar rápidamente, y para ello el ideal es el **Winox**, por ser una preparación científica a base del mejor vino ferruginoso, con carne escogida y se recomienda especialmente para combatir la anemia, neurastenia, afecciones gástricas, bronquitis, tuberculosis y debilidad nerviosa.

Los únicos agentes son los señores **Laverick, Riddell y Cía., calle Compañía 1313**, y se vende en todas las buenas boticas.

UNA HERMOSA CABELLERA

El cuidado del cabello es una de las atenciones preferentes de la mujer, porque bien sabe que es uno de los atractivos más poderosos, y es feliz la que puede lucir una cabellera sedosa, ondulada y de hermoso color. Las canas prematuras son su peor enemigo y para combatirlas debe usarse la **Loción Sin-San**, que devuelve al cabello su color natural, lo vigoriza y lo pone hermoso y brillante. Lo vende únicamente la **Casa Frapmon, Pasaje Matte 39, Casilla 3834.** El frasco vale 11 pesos y se vende por correo contra recibo de 13 pesos.

EL JABON

Siempre se nos consulta pidiéndonos recomendar un buen jabón de tocador, que no dañe el cutis y al contrario lo suavice y blanquee, dándole tersura. El jabón **Boraxol** llena esas condiciones y además tiene propiedades curativas y medicinales incomparables, para las manchas, quemaduras e irritaciones. Se vende en todas las boticas.

SONROSADO NATURAL

Las personas pálidas necesitan ponerse un ligero toque de sonrosado en las mejillas, pero deben cuidar de usar algo que no dañe el cutis ni la salud, como el **Rojo Líquido de Werck**, que produce un efecto sorprendente. Se vende en todas las buenas boticas.

COMBUSTIN

Tal es el nombre de este afamado ungüento importado recomendado por los más afamados médicos de Alemania y de Chile como lo mejor, que no debe faltar en ningún hogar. **Combustín** es prescrito para quemaduras, exema, prurito y todas las afecciones de la piel; es excelente para las guaguas. Venta en todas las boticas del país.

NIÑOS ROBUSTOS

Es muy frecuente ver el penoso espectáculo de guaguas y niños enclenques y enfermizos, que se desarrollan defectuosamente; las madres son responsables de tales desgracias, porque no se preocupan de tonificarse para alimentar debidamente a sus niños. Evitarían todas las desgracias si adoptaran el uso de la **Galegactol**, que prepara el Laboratorio Chile.

HIGIENE DEL CUTIS

Para conservar fresco y terso un cutis delicado, es necesario prestarle atenciones higiénicas, y usar para ello preparaciones refrescantes, que tengan benéfica acción sobre el cutis, sin dañarlo. Recomendamos la **Leche de Belleza del Dr. Rodin** que lo embellece y limpia de manchas y pecas. Lo vende **Daube, Botica Gamboa, Portal Mac-Clure y todas las boticas.**

CUTIS VELOUTE

El aterciopelado del cutis, con un velo finísimo así invisible, es el ideal, sobre todo para los brazos que la moda obliga a exhibir desnudos. En cambio, cuando la piel está cubierta de vello, produce un efecto muy chocante que llega a ser hasta repulsivo, y, sin embargo, es tan fácil presentarse en la forma más atractiva con la piel satinada y limpia, usando el famoso depilatorio **H. Hairgo**, como puede comprobarse en la **Botica Gamboa, Portal Mac-Clure y Merced**, donde se hacen aplicaciones gratis. Lo venden **Botica Porteña, Delicias 867; Central, al lado de Gath y Chaves, y en todas las Boticas.**

A LAS VERANEANTES

Los tejidos continúan imperando y son los más elegantes y prácticos, sobre todo para las playas. **La Fábrica de Tejidos de Punta, San Diego 7, casi esquina Alameda**, se ha especializado en estos artículos y confecciona preciosos trajes y capas sobre medida, de los mejores modelos, así como vestiditos, abrigos y gorritas para niños.

REPARAR LAS FUERZAS

Las personas débiles, anémicas, neurasténicas, necesitan un poderoso reconstituyente, cual es **Cerebrol**, que estimula las funciones del corazón y cerebro, regulariza la digestión, desarrolla el apetito, reconstituye los tejidos y huesos, da vigor, alegría y actividad y puede ser tomado por las personas más delicadas y los niños. Se vende donde **Daube y Cía., en la Botica Bruselas, San Diego 454, y en todas las buenas boticas.**

LAS PIELES FINAS

El reinado de las pieles continúa; se usarán en verano con igual furor como el que ha dominado hasta ahora. La Peletería Ch... calle Ahumada 226, en previsión de la gran demanda, ofrece un extraordinario surtido de las pieles más en boga, que harán las delicias de las personas verdaderamente entendidas y que sabrán apreciar por sí mismas sus méritos.

LA MEJOR MANTEQUILLA

Las personas de gusto delicado, aficionadas a la buena mesa, son muy exigentes respecto de la mantequilla; sin vacilar rechazan las falsificaciones y las preparadas defectuosamente o añejas; pero se sienten felices cuando saborean mantequilla buena y pura que se fabrica a la vista del consumidor en la **Mantequillería Modelo de Mariotti y Cía.**, en calle Santo Domingo 479, con crema traída directamente de la **Hacienda Chiñihue de Colina.**

Se vende desde 1|4 de kilo, con o sin sal, a precios muy baratos.

EL PARRON

A su grata sombra se encuentra exquisita la fruta, que refresca la salud en estos días tan calurosos. En pleno centro, en Bandera 516 casi esquina de Catedral, uno digno de ser visitado, donde podrán tomar la mejor fruta y más barata de Santiago.

COMTESSE IVON

PRODUCTOS ESPECIALES
Para la Higiene de la boca
DENTÍFRICOS
Pasta y Elixir "Chic".
Pasta Pepsodent.
Forhans para las encías.
Pasta Perberol.
Polvos Pyorrhocide.
Polvos Calox.
Soc. Cooperativa Dental
MONEDA 1053

¿TIENE U. CANAS?
¿Desea obtener una preparación que no dañe la salud?
Vaya hoy mismo o escriba a Miss Mery Herz, calle de Root 563, entre Carmen y San Isidro y por 5 pesos le venderá una excelente preparación en color negro que tiñe las canas de un modo admirable y completamente inofensivo.

CIGARRILLO HABANO
MURIAS
ES EL MEJOR

El estómago es el motor del cuerpo y las PILDORAS JAPONESAS el mejor purgante vegetal para mantenerlo en buen estado

"IMPERIAL" Casa de Residencia
Unica casa donde usted puede comer bien, vivir barato, con todo confort, tranquilidad y elegancia.
MONEDA 977, ESQUINA AHUMADA.— TELEFONO 3463

¿POR QUE?
por qué no ensayar comprar lo que usted necesita en menaje en la
MERCERIA AGUSTINAS. — AHUMADA 42
(Media cuadra de la Alameda)
Visítenos, es de su interés.

AVISO A Ud.
para que en lo sucesivo dirija sus gratas órdenas a
CASILLA 3219 o Teléf. INGLES 3[illegible]
Ramón Vergés
Afinador técnico de pianos
Especialista en autopianos. Trabajos de alta precisión. Compostura en general.

El mejor alimento — Avena Gavilla

¿No está conforme con su terno?
¿Quiere Ud. un terno a precio razonable?
Diríjase a la sastrería de **Samuel Bringeissen, Carmen N.o 50. Titulado en París y Londres, corte del famoso estudio Roussel. París, rue du Bouloi** y especialidad en trajes de sport.

B O X

MANUEL SANCHEZ Y SANTIAGO MOSCA SE MEDIRAN EN UN MATCH REVANCHA A 12 VUELTAS EL 26 DE MARZO PROXIMO, EN LOS CAMPOS DE SPORTS DE ÑUÑOA POR UNA BOLSA DE $ 22,000, OFRECIDOS POR LA EMPRESA RATINOFF

Ayer ha quedado completamente ...quitado el contrato de revancha ...tre los populares boxeadores Manuel Sánchez y Santiago Mosca.

La noticia será recibida con gran ...tusiasmo entre nuestros amateurs ...que el encuentro es de sumo interés y se realizará en esta ciudad. El empresario que correrá con es-

MANUEL SANCHEZ

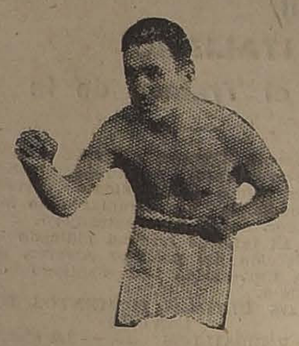

SANTIAGO MOSCA

match es el señor Alfredo Ratiff, quien ha ofrecido la bolsa ...s alta para ser disputada entre ...s dos mejores pesos livianos que ...y actualmente en nuestros rings. Según las bases del contrato, el ...mpeón sur-americano Manuel Sánchez llevará como premio fijo la ...ma de $ 10.000 y Santiago Mosca ...cibirá $ 12,000, más dos pasajes ...ida y vuelta.

Como pueden ver nuestros lectores, el empresario señor Ratinoff ...rca un record en Chile y Sur-América al pagar el trabajo de estos dos artistas del ring con la ...reciable suma de $ 22,000 y aún ...amos seguros que pocas veces ...habrá presentado el caso que se remunere a los artistas en esta forma.

El match se efectuará el Domingo 26 del próximo mes, a las dos de la tarde en los Campos de Sport de Ñuñoa y según nos ha manifestado el empresario, ese día se presentarán en el ring de Ñuñoa varias parejas de boxeadores de primera categoría, que definirán superioridad con decisión en interesantes combates.

El contrato será firmado por los boxeadores, representantes y empresarios a fines de la presente semana, ante el directorio de la Federación de Box de Chile.

Mañana llegarán a Santiago los poderes del boxeador Mosca, quien acredita al señor Diego Salas como su representante, con poder para firmar el contrato.

DOS ESTRELLAS DE LOS RINGS EUROPEOS

Los récords pugilísticos de Eugenio Criqui y Charles Ledoux

Después de Carpentier, son ambos, los más populares boxeadores franceses

Criqui, "el rey del knock-out"

Acaba de realizarse en París uno de los matches más notables de pugilismo, y que más han repercutido en el ambiente deportivo mundial. No podía ser de otro modo, pues ambos boxeadores representan un exponente elevado del noble arte. El encuentro de Criqui, campeón de Francia de peso pluma, con Charles Ledoux, campeón de Europa de peso gallo, atrajo por eso intensamente la atención de los entendidos y tuvo por resultado, el knock de Ledoux al primer round, como lo informamos en nuestra sección cablegráfica del día 6 del presente mes.

Las opiniones se hallaban muy divididas, anteponiéndose a los prestigios del sobrenombrado "rey del knock-out, la larga y gloriosa campaña de su adversario, el campeón de Europa, ante el cual muy pocos pugilistas podían resistir varios rounds, y a quien se comparaba a un huracán. Criqui acaba de batir a Ledoux, poniéndolo fuera de combate.

LEDOUX, MOMENTOS ANTES DE INICIAR SU ENTRENAMIENTO

AL CENTRO: EUGENIO CRIQUI, CAMPEON PESO PLUMA DE FRANCIA

Carpentier, entonces peso gallo, pero en el curso del encuentro el campeón del mundo de pesos medios pesados, cayó al suelo bajo el punch de su adversario. En 1912 batió al antiguo campeón del mundo Joe Bowker. En el mismo año ganó el título de campeón de Europa de pesos gallo, poniendo knock-out al 7.o round a Digger Stanley, campeón de Inglaterra. En 1913 triunfó por knock-out contra Arthur Wyns, que era campeón de Bélgica y de Europa de pesos pluma. En 1914 obligó a abandonar a Criqui, ya campeón de Francia de pesos pluma. En 1919 una por Tommy Noble y la otra por el americano Pal Moore. Pero en 1920 triunfa en sus cinco encuentros por Knock-out, lo mismo que en 1921.

El dictado que se le ha discernido, de "rey del knock-out", ha sido, sin embargo, discutido por los partidarios de Ledoux, quien desde este punto de vista causó la admiración de los entendidos.

El temible Ledoux

Es difícil encontrar una carrera tan llena como la de Ledoux, tanto por el valor de sus adversarios como por el número de victorias.

En 1919, Charles Ledoux fué batido por puntos en 15 rounds por

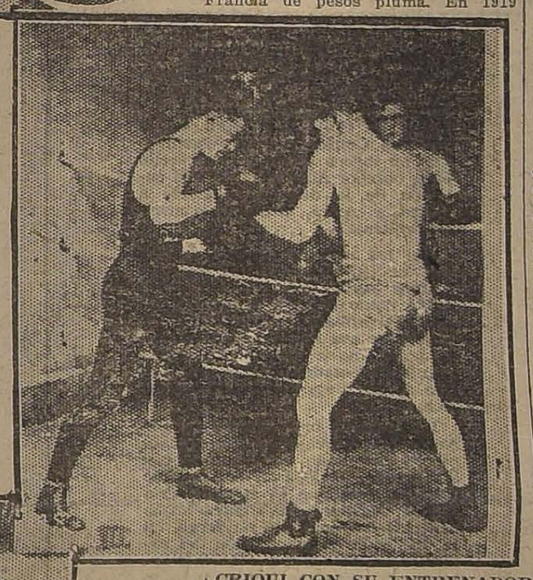

LEDOUX, ENTRENANDOSE PARA EL ENCUENTRO QUE ACABA DE SOSTENER CON CRIQUI

de Europa, ante el cual muy pocos pugilistas podían resistir varios rounds, y a quien se comparaba a un huracán. Criqui acaba de batir a Ledoux, poniéndolo fuera de combate.

Los dos tienen casi la misma edad. Ledoux nació el 27 de Octubre de 1892, en Pougues-les-Eaux, y Criqui el 15 de Agosto del año siguiente, en París. El primero debutó en 1909 y Criqui en 1910. Ledoux quedó siendo siempre peso gallo, oscilando entre los 53 y 54 kilos; Criqui, peso pluma, más tenía la obligación de presentarse con 54 kilos el día del combate contra Ledoux. Ambos tomaron parte heróicamente en la guerra. Son igualmente simpáticos. Además, cosecharon numerosos laureles fuera de su país; uno de ellos varias veces en Norte América; el otro, Criqui, durante un viaje a Australia. Este mide 1 metro 62, aventajando a Ledoux por 8 centímetros.

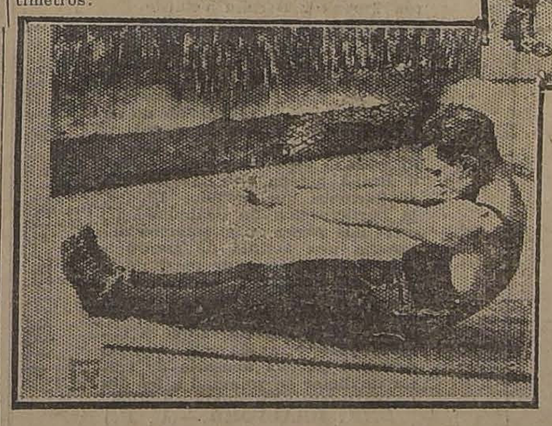

CRIQUI CON SU ENTRENADOR VANDOOLAEGHE

obtiene el mismo resultado sobre Jim Driscoll, que fué quizá el más notable campeón de Inglaterra. Derrotó igualmente a los campeones de Inglaterra Tommy Noble y Walter Ross; a Johnny Coulon, antiguo campeón del mundo, y a John Higgins, campeón de Inglaterra. En Norte América peleó contra Joe Lynch, entonces campeón del mundo; Pete Herman, antiguo campeón y Johnny Buff, actual campeón del mundo.

¿Se puede imaginar record más magnífico? Nótese que durante sus 150 combates, Charles Ledoux no fué jamás quebrantado.

Se puede decir que 1921, fué el año en que alcanzó el apogeo de su forma y que conoció las más grandes injusticias. Después de haber puesto knock-out a Dastillon, en 42 segundos, partió para Norte América, donde se encontró con los más temibles campeones, Joe Burman era considerado como uno de los más hábiles pesos gallos norteamericanos, y el árbitro le dió la victoria, pero la prensa por unanimidad criticó ese fallo, agregando: "Es el más hermoso match disputado en América, desde hace una década, y el francés debió ser el vencedor."

Lo mismo ocurrió cuando se encontró con Johnny Buff, campeón del mundo de pesos gallo. En el momento en que la decisión fué dada en favor de éste, el público dejó sentir sus gritos de protesta, de la misma manera que lo había hecho cada vez que el americano, agotado por los ataques de Ledoux, tenía posibilidad de reponerse gracias a las incorrecciones del árbitro. Dos veces Buff rodó por tierra. Estuvo a punto de ser anonadado, pero el árbitro se interpuso en ese preciso instante. En opinión de los diarios, esta vez también Ledoux había ganado lejos.

Kramer cayó derrotado también por el formidable francés.

Pete Herman, entonces campeón mundial, fué igualmente batido. Los diarios de Nueva Orleans se expresaban así: "Ledoux es demasiado hábil para Herman", y declaraban que el francés se había mostrado superior y de mejor táctica. Según ellos, Ledoux había llevado la ventaja en la mayor parte de los rounds, mientras el americano no fué eficaz de ninguna manera, no sabiendo cómo conducirse para librarse de semejante boxeador.

UNA FAZ DEL ENTRENAMIENTO DE CRIQUI

Los boxeadores con quienes han combatido

¿Podremos encontrar un punto de comparación entre los dos adversarios, de acuerdo a sus records? Desde luego recordaremos el combate que sostuvieron ambos, el 10 de Julio de 1914: Charles Ledoux venció a Criqui, en París, obligándolo a abandonar al 12.o round.

Lepreux, Durocher, Dastillon, Gaillard, Grassi, Tommy, Noble, Wyng, Walter Ross han combatido con Criqui. Este en 1911, batió a Lepreux, por puntos, en ocho rounds; en 1912 lo obligó a abandonar al 13.o rounds; después hizo match nulo con él en 10 rounds; en 1913, fué batido por puntos, en 10 rounds, por el mismo boxeador; pero en 1914 lo bate a éste por puntos, en 20 rounds, y en 1918 obtuvo el mismo triunfo en 6 rounds.

Ledoux no peleó más que una vez contra Lepreux, a quien puso knock-out al 11.o round.

Grassi hizo un match nulo de 12 rounds contra Criqui, en 1912, y fué puesto knock-out, en 1918, en tres rounds; batido por suspensión del combate en 7 rounds y por abandono al 2.o round, el mismo año; por la misma causa al 8.o round, en 1919, y por knock-out en 1921. Ledoux batió dos veces a Grassi por abandono al quinto round, y por puntos en 6 rounds, en 1910.

Criqui batió a Durocher en 6 rounds, por puntos, en 1910, en 10 rounds por puntos en 1912; en 15 rounds por puntos en 1914; en 6 rounds por puntos, en 1917, por knock-out en 8 rounds y por suspensión del combate al 6.o round en 1918.

Charles Ledoux, cuando combatió contra Durocher, en 1914, lo dejó en tal estado, que el árbitro detuvo el combate al tercer round; y en 1919 lo puso knock-out en 1 round.

Dostillon contra Criqui fué descalificado al cuarto round, en 1911, y perdió por puntos en 15 rounds en 1912.

Ledoux puso knock-out a Dastillon, en 1913, en 6 rounds, y en 42 segundos en 1921.

Las grandes victorias de Criqui

Criqui, cuando fué a Australia, ganó todas sus victorias por knock-out. Batió así a Blackburn, en 9 rounds; a Jack Green, en 4; a Bert Spargo, en 18; a Jerry Sullivan, en 13. Desde su vuelta a Francia, a principios de 1921, no ha conocido la derrota. Agreguemos, a título documentario, que venció en 1912 a Francis Charles, hoy día campeón de Francia de peso medio medianos. Hasta después de la guerra, Criqui no parecía poseer el puño que da el sueño. Sobre 51 combates no tenía más que cinco victorias por knock-out; 33 por puntos, dividiéndose los otros en siete matches nulos y seis derrotas. En 1917, alcanza seis victorias, pero una sola por knock-out. En 1918 triunfa en 17 matches, siete de ellos por knock-out, cuatro por abandono, hace un match nulo y sufre dos derrotas,

EL MATCH DE ANOCHE EN EL HIPPODROME CIRCO

Triunfo de Víctor Contreras al 2.o round

Luis Solís y Humberto Valenzuela, empatan en ocho vueltas

Como estaba anunciado, anoche se efectuó en el Hippodrome Circo, ante una regular concurrencia, el encuentro a diez rounds, entre los conocidos pugilistas Luis A. González y Víctor Contreras, que organizaba la empresa Angel Tagini.

Después de un preliminar de interés, se presentaron al ring los boxeadores Humberto Valenzuela y Luis Solís, que hicieron un match de semi-fondo a 8 rounds.

El encuentro desde el primer round, llamó la atención de los entendidos, por la acometividad y valentía desplegada por ambos combatientes. Las fuerzas de los contendores eran equiparadas y tanto Solís como Valenzuela se anotaron excelentes golpes, que los colocaba en igualdad de condiciones. El referée, señor Elías de la Cruz, falló en empate, veredicto que fué del agrado del público.

A las 11.15 de la noche subieron al tablado los boxeadores Víctor Contreras y Luis A. González, encargados del match de fondo a 10 rounds.

El anunciador oficial de la Federación de Box, asignó 63.800 kilos para González y 66 kilos al pugilista Cantreras.

Ante el referée señor Alvaro de la Cruz se inició el combate.

Primer round.—Sin los finteos usuales, ambos contendores se lanzan al combate y és González el primero en golpear con su derecha, la que es esquivada con rapidez por su rival, produciéndose un clinch. Separados, Contreras vuelve al combate, logrando alcanzar con su derecha la mandíbula de González, golpe éste que parece no producir efecto, ya que el ex-campeón de los chauffeurs entra de lleno a un cambio de golpes, en que vemos a Contreras desmayar al recibir un fuerte izquierdo de su duro rival. Clinch. Separados, Contreras ataca nuevamente con ambas manos a su contendor, obligándolo a retroceder con su guardia cerrada, situación en que la campana anuncia el final del round. Vuelta favorable a Contreras.

Segundo y último round—Es Contreras el que inicia el ataque con ambas manos a la cara de su contendor, el que retrocede y contesta con fuertes tiros izquierdos rectos a la mandíbula de Contreras. El combate se hace a cada momento más fuerte y vemos que Contreras logra aplicar repetidas veces su derecha con fuerza en el mentón de González y lo lleva hasta las cuerdas, donde continúa una lluvia de golpes, que González no logra bloquear. El ex-campeón de los chauffeurs se muestra aturdido y afirmado en las cuerdas de uno de los rincones del ring, recibe estoicamente más de veinte golpes, derechos, izquierdos y uppercut a sus férreas mandíbulas. Separados por el referée, vuelve González a quedar en la misma situación y vemos con estupor que los segundos de éste no lo retiran, ya que su estado de aturdimiento lo imposibilitaba para seguir luchando, expuesto en estas condiciones a sufrir un accidente que podía ser de fatales consecuencias. El referée se vió obligado a emplear las atribuciones que le confieren los reglamentos que rigen los encuentros pugilísticos, de suspender la pelea en caso de que uno de los contendores, a consecuencia de los golpes recibidos, esté en manifiesta inferioridad ante su adversario, y en consecuencia, proclamó vencedor a Contreras.

Comentarios.—El match no correspondió a las expectativas de nuestros amateurs, ya que todos tenían cifradas esperanzas en González, muchacho que siempre había actuado con éxito ante rivales de primera categoría. No sabemos si le faltó entrenamiento, pero esta vez lo notamos un tanto decaído y sus movimientos no tenían la rapidez de otras ocasiones. González es joven y anoche demostró tener condiciones para ser un excelente profesional, por lo que creemos no será esta derrota motivo para que abandone la práctica de este deporte.

Contreras, como siempre, fuerte, agresivo y ágil en sus movimientos, supo sacar partido de todas las situaciones, obteniendo una vez más una brillante victoria sobre un buen boxeador.

Una vez más debemos protestar de la actitud de ciertos elementos, que demuestran no saber nada de box y que van a los espectáculos pugilísticos sólo a apostar dinero.

LOS MATCHS DE ESTA NOCHE EN LA ASOCIACION DE CENTROS DE BOX

Se disputará el campeonato peso liviano de 1922

Esta noche, en el local del Gimnasio particular del señor Tallman, se verificará la pelea por el campeonato peso liviano de la Asociación de Centros de Box, entre los representantes de los Centros Gregorio Santa Cruz y Adolfo Morales, señores Julio Aránguiz y Ricardo Meneses.

El programa que se desarrollará ha sido seleccionado entre los mejores muchachos de los centros afiliados a esta entidad y cuyo desarrollo dejará gratamente impresionados a los amateurs que semanalmente concurren a presenciar las peleas de la Asociación.

La directriz de los centros ha nombrado el siguiente jurado para la controlación del espectáculo:

Arbitro general, don Benjamín Tallman; inspector de boletería, señor J. Araya; controladores de entradas, señores C. Barboza y R. Correa; inspectores de camarines, señores L. Collante y L. Toro; anunciador oficial, señor Jorge Ascui; asistencia médica, doctor señor Orfirio Letelier.

El programa que se desarrollará será el siguiente:

4 rounds con decisión por una medalla de plata entre los señores Francisco Rodríguez (Kid Moró) y Maximiliano Palma.

5 rounds entre los señores Luis Corvalán, del H. Rojas versus Gregorio Corn... particular.

5 rounds entre los señores Alberto Santiago, del Centro H. Rojas versus Abraham Leiva, del H. Rojas.

6 rounds por el campeonato peso liviano de la Asociación entre los señores Julio Aránguiz, del Gregorio Santa Cruz versus Ricardo Meneses, del Adolfo Morales.

NOCHE SE EFECTUA EN IQUIQUE UN ENCUENTRO ENTRE ALEX RELY Y J. JHONSTON GONZALEZ

El público asistente es defraudado con un match que carece de seriedad.—Se producen escenas de desórden

La prensa de Iquique pide se prohiban los espectáculos pugilísticos

(De nuestro Corresponsal, por Telégrafo)

Nos comunica nuestro corresponsal en Iquique haberse efectuado anoche ante una concurrencia que llenaba por completo las aposentarías del Teatro Nacional de esa ciudad, un encuentro concertado entre Alex Rely y J. Johnton González, este último boxeador regional.

El peso de ambos contendores fué de 77 kilos, usándose guantes de ...tro onzas.

Las tres primeras vueltas fueron ...ilísimas, lo que provocó ardientes protestas del numeroso público, ...ndose ensordecedoras pifias. En el cuarto round, González simuló un knock-out, dejándose caer sobre el tablado, proclamando el referée vencedor a Rely, en medio de las más enérgicas protestas de la concurrencia. Después de dado el fallo, el público de galería arrojó tablas, piedras y botellas sobre la platea, felizmente sin hacer daño a los concurrentes.

En vista del resultado del match, que fué combatido por el diario "La Provincia" y en atención a que González no reune méritos para combatir con Rely, el Alcalde de la ciudad dispuso que no se pagara el premio a los boxeadores, destinándolo a una institución de beneficencia.

La prensa iquiqueña en general censura el espectáculo, pidiendo a las autoridades no se dejen sorprender nuevamente por boxeadores inescrupulosos como estos.

EL MATCH DEL DIA 11 DE MARZO.— Floridor Pino peleará nuevamente con Planet.—Floridor Pino, ha conseguido del boxeador Humberto Planet que le conceda la revancha y en consecuencia se batirán en un encuentro a diez rounds el día 11 del próximo mes en el Hippodrome Circo.

Este encuentro ha despertado entusiasmo entre nuestros amateurs, que vieron en el primer match de estos excelentes boxeadores, la igualdad de fuerza y la seriedad para combatir.

Floridor Pino esta vez entrará a combatir en excelentes condiciones, ya que se encuentra bien de su ojo sometido a un riguroso entrenamiento.

CLUB SPORT MATADERO. — Hoy se llevarán a efecto en este Stadium, situado en San Francisco N.o 2260, las peleas organizadas por el Manuel Mackenna con el siguiente programa:

Segundo García y Luis Seguel, 5 rounds.

Aníbal Ramírez y Luis Núñez, 5 rounds.

Carmelo Núñez y Segundo Lizama, 5 rounds.

Ramón Cavieres y Juan Peñailillo, 5 rounds.

Match de fondo, desempate a 6 rounds, entre los excelentes boxeadores del Manuel Mackenna, José Castillo y Germán Silva.

Arbitrará esta pelea el excelente profesional Duque Rodríguez.

CENTRO DEPORTIVO LUIS A. GONZALEZ.—Delicias 4085.— Hoy, a las 4 P. M., reanudará sus labores deportivas este progresista Centro, ciñéndose al siguiente variado programa:

Preliminar entre aficionados del Centro.

5 rounds entre Francisco Chacón y Luis Soto, del Lord Cochrane.

5 rounds entre Eduardo Díaz y Luis Echeverría.

5 rounds entre Alfonso Palma y Julio Barrios.

6 rounds entre José García y Armando Sepúlveda.

CENTRO POLICIAL BERNARDO GOMEZ SOLAR.—Este Centro, siguiendo su norma deportiva en el populoso barrio de la Plaza Almagro, ha confeccionado para esta noche, a las 9.30 P. M., en su salón social, Gálvez 599, una hermosa reunión pugilística.

El programa de esta fiesta es como sigue:

3 rounds entre Roberto López y Jorge Díaz.

4 rounds entre los infantiles Orlando Sánchez, de este Centro y Alfredo Molina, del Tallman.

4 rounds entre Uberlindo Abarza y José Albornoz, ambos de este Centro.

Match de fondo a 5 rounds y uno más en caso de empate, entre los aficionados Alberto Cabrera y Emilio Vivanco, campeón de Chillán y San Carlos, en la categoría de amateurs.

Marcha final por la banda.

CENTRO ATLETICO GEORGES CARPENTIER B. C.—Como se ha venido anunciando anteriormente, este Centro efectuará hoy, a las 3.30 P. M. una matinée boxeril en su local, Cuevas 1329.

El programa es el siguiente:

3 rounds, Joaquín Araos con Erasmo Martínez.

4 rounds, Julio Castillo con Bernardo Arias.

3 rounds, Humberto Maldonado con Adolfo Acosta.

4 rounds, Enrique Soto con Luis Castro.

4 rounds entre Eduardo Manterola y Antonio Castro.

3 rounds, Mariano Valiente con Emilio Morales.

5 rounds, match de semi-fondo con decisión entre Miguel Berríos, de este Centro, con Raúl Manterola.

10 rounds, match de fondo entre los profesionales Jorge Roy con Baltasar Olivares.

PELIPE ZUÑIGA BOXING CLUB—En el local del Consejo N.o 2 de Tranviarios, calle Victoria esquina de Víctor Manuel, tendrá lugar esta noche, a las 9.30, la inauguración del nuevo ring y gimnasio que esta entusiasta institución posee.

El programa es el siguiente:

3 vueltas, Pedro Maldonado con Omer Guerra.

3 rounds, infantiles Humberto Olivares con Humberto Francini.

4 rounds, Isidro Sáenz con Santiago O. Ahumada.

Match revancha, entre Luis Corona y Felipe Duarte.

4vueltas, Jorge Boy con Roberto Mardones.

4 rounds, Luis Muñoz con Juan Díaz.

Match de fondo a 8 rounds, entre Miguel Silva y Oscar Olivares.

Arbitrará el match de fondo el profesor del Centro, señor Ellecer Ortega.

CENTRO DEPORTIVO LORD COCHRANE.—Este Centro efectuará esta noche, a las 9.30 P. M., en su local de la calle Lord Cochrane esquina de Pedro Lagos, los siguientes matches:

4 rounds, Juan Neira, del Centro, versus Luis Navarrete.

4 rounds, Luis Soto, excelente aficionado del Centro, con el peleador Humberto Moraga.

4 rounds, Wenceslao Zúñiga, campeón del Centro, con el científico peleador Luis Canales.

4 rounds, Eulogio Sánchez, con el peleador Luis Alarcón.

4 rounds, Armando Sepúlveda con el defensor del Cochrane Star S. C., Manuel Gutiérrez.

Match de fondo a 8 rounds por el campeonato interno del Centro, entre los excelentes pesos medios señores Esteban Travisani y Augusto Martínez.

DESAFIOS.—Angel Roncal, aficionado de 75 kilos, desafía al campeón del puerto San Antonio, señor Salomón Berlagosky.

—David Hevia, de 52 kilos, del Centro José Levi, desafía a los señores Angel Pardo, Andrés García, Jorge Navarro y a Elías E. Vera.

Bases: Independencia 1167. Hora: 10 A. M. a 12 P. M.

—Humberto Moncada, de 52 kilos, desafía al señor Guillermo Correa, de 62 kilos, particular.

Bases: Independencia 1167.

—Justo Veneros pide la revancha al señor Telésforo Román.

Bases; el Lunes de 6 1|2 a 7 1|2 P. M. en la Federación de Box.

—Miguel Díaz, de 52 kilos, particular, desafía al señor Oscar Olivares, del Centro Hernán Alessandri. Bases: Huérfanos N.o 1036.

—Elías Ramírez, de 68 kilos, aficionado del Centro Sportivo El Globo, desafía al señor Ibarra, del José Levy B. C., Bases, con el señor Carlos Suárez. Independencia 1195, de 7 a 9 P. M.

—Oscar Ibáñez, del mismo Centro, desafía al señor Oscar Mery, del José Levy B. C. Bases, Independencia 1195, de 7 a 9 P. M.

—Alfredo Ubeda, del mismo Centro, desafía al señor David Hevia, del José Levy B. C. Bases, Independencia 1195, de 7 a 9 P. M.

ACEPTAN.— Salomón Berlagosky acepta el desafío lanzado por el aficionado Carlos Ramírez.

Bases: Sargento Aldea 1401 (Almacén).

—Jorge Olguín, de 36 kilos de peso, del Centro Deportivo Juan Beiza, acepta el desafío lanzado por el señor Armando Zúñiga.

INSTITUTO PINOCHET LE BRUN

HUERFANOS 1657

Este establecimiento abre sus puertas en Marzo próximo. Ofrece el máximum de garantías a los padres de familia que deseen enviar sus hijos a él.

La educación física, la formación del carácter, el concepto moral y religioso, serán motivos de atención preferente de parte del establecimiento.

Todos los profesores son titulados.

Sección Kindergarten esmeradamente atendida por Kindergartenina titulada y de gran experiencia.

Preparatorias y Humanidades. Matrícula abierta.

Pídanse prospectos. 28-F

Las mejores Termas del Mundo

Es muy importante para los enfermos y las familias saber elegir el lugar donde encontrar la curación completa, y para los turistas, el paseo más hermoso y agradable.

No hay duda que en Chile no hay veraneo más provechoso que el de las maravillosas TERMAS DE CHILLAN, donde el Radium brota a raudales en beneficio de los inteligentes que han sabido elegir el mejor lugar del mundo para sanar, para fortalecerse y para gozar del bello panorama del clima ideal cordillerano (1,800 metros de altura) y en un hotel con cocina espléndida y servicio esmerado.

En las Termas hay grandes adelantos: LOS BAÑOS DE VAPOR DE RADIUM se han hecho de nuevo, con piezas de vestir en 3 secciones separadas, para señoras, para caballeros y para la segunda clase. Se han construído terrazas de madera frente a "La Casa de Piedra" y se ha MACADAMIZADO todos los arenales. LUZ ELECTRICA. Cocina igual ó superior a la de los mejores hoteles del país. ORQUESTA en los comedores y baile en el salón.

El nuevo Camino de recinto a las Termas, es hoy un delicioso paseo de 1 1|2 horas, suave, seguro, sin polvo, con paisajes encantadores.

Dentro de la segunda quincena del presente mes se tomará una película descriptiva del establecimiento Termal y de su distinguida concurrencia.

Solicitándolo cuatro personas con dos días de anticipación hay AUTO-CARRIL en Chillán a cualquier hora, y demora 2 1|2 horas en llegar a Recinto.

INFORMACIONES: Santiago, Galería Alessandri 8. — Valparaíso: Cochrane 592. — Chillán: Lumaco 661.

TERMAS DE CHILLAN

LA COOPERATIVA BANCARIA

SOCIEDAD ANONIMA FORMADA POR EMPLEADOS DE BANCOS, CAJA HIPOTECARIA Y CAJAS DE AHORROS

CAPITAL PAGADO, $ 500,000

Avisa al público que se ha interesado poracogerse a sus beneficios, que el registro para la suscripción de acciones podrá firmarse en la secretaría, Agustinas 960, todos los días, de 2 a 6 de la tarde o hacer sus pedidos por escrito a Casilla 1-D.

ARRIENDO

CATEDRAL. — Local de 1,200 metros, apropiado para industria o garage; tiene diez piezas habitación, subterráneo y un gran galpón de pino con salida a la calle Libertad. Canon: $ 1,200.

DELICIAS. — Cerca del Cerro: casa habitación de doce piezas y dependencias. $ 1,000.

LORD COCRANE. — Altos a una cuadra de Alameda, con catorce piezas y servicios. $ 750.

LIRA. — A dos cuadras de Alameda, casa en bajos con dieciseis piezas y servicios, tres patios. $ 600.

EN BANDERA al llegar a Santo Domingo, espléndido local para casa mayorista, con subterráneo. $ 1,500.

ADOLFO RIQUEZ.—MORANDE 322

REVART

MATERIAL IMPERMEABLE ACANALADO PARA TECHOS

Listo para entrega inmediata

más pruebas aún:

Del doctor Díaz Anabalón de Viña del Mar; ..."y aprovecho esta ocasión para manifestar a ustedes que estoy muy satisfecho del excelente resultado obtenido con el material "Revart".

Solicite catálogos y mayores detalles a:

GREGORIO TRAVER E HIJO

Fábrica: Avda. MATTA 375

Casilla 1857. Teléfono 223, Matadero. Oficina: calle La Bolsa 65

Edificio Aristía

INFORMACIONES CABLE

SERVICIOS DE NUESTROS CORRESPONSALES ESPECIALES, VIAS EASTERN Y ALL AMERICAN

EN SU ENTREVISTA DE BOULOGNE MR. LLOYD GEORGE Y M. POINCARE LLEGAN A UN COMPLETO ACUERDO, RESPECTO DE LA CONFERENCIA DE GENOVA

En los Círculos norteamericanos se considera posible la elección de dos árbitros para solucionar finalmente la cuestión de Tacna y Arica: Estados Unidos y un país suramericano que, podría ser, la República Argentina o el Brasil

EL DIPUTADO SEÑOR DE FACTA ORGANIZA EL NUEVO GABINETE ITALIANO

El Comité de Relaciones Exteriores del Senado norte americano informa favorablemente el Tratado de la Cuádruple Entente en el Pacífico

Landrú fué guillotinado en la madrugada de ayer

GRAN BRETAÑA

UN PACTO DE TREGUA PARA TODA LA EUROPA

LONDRES, 25. — "The Daily Chronicle" anuncia que Mr. Lloyd George propondrá en la Conferencia de Génova la conclusión de un pacto de tregua por diez años para toda la Europa.

Las naciones se comprometerían a respetar este pacto, a fin de asegurar la reconstrucción y se dedicarían por entero a trabajar por la paz, la estabilización financiera, el incremento de las industrias y la reducción de los armamentos.

LA EVACUACION DE IRLANDA

LONDRES, 25. — La evacuación de Irlanda por las tropas británicas se reanudará el 27 del presente.

Mr. GRIFFITH LLEGA A LONDRES Y SE ENTREVISTA CON Mr. CHURCHILL

LONDRES, 25.—Accediendo a la invitación del Gobierno británico, Mr. Griffith llegó a ésta. Se entrevistó con Mr. Churchill y trataron de la situación creada por la postergación de las elecciones de Irlanda.

Mañana se entrevistará con Mr. Lloyd George.

PROTESTA DEL MAGISTERIO DE LONDRES

LONDRES, 25.—Los miembros del Magisterio de Londres, rechazaron las proposiciones de Sir Auckland Geddes, que pedían reducir en 16 millones los cincuenta millones del presupuesto de Instrucción.

Las institutrices de la Asociación Nacional desfilaron en gran cortejo, llevando estandartes, y pronunciaron discursos protestando, igualmente, contra esta resolución.

LOS PREPARATIVOS PARA LA BODA DE LA PRINCESA MARIA

LONDRES 25.—La boda de la Princesa María es el tema de las conversaciones en todos los círculos londinenses. Todas las casas de comercio ubicadas en las cercanías del White Hall protegen sus vidrieras a fin de que la muchedumbre que se agolpe al paso del cortejo real no las rompa.

El público ha invadido la Catedral de Westminster para presenciar los preparativos del altar en donde recibirán la bendición los novios, altar que se ha levantado en la nave principal de la Catedral.

El precio medio de los lugares en la iglesia y los asientos puestos en las calles que recorrerá el cortejo, alcanzan a cinco libras esterlinas. En el barrio Picadilly, todas las ventanas de los pisos superiores han sido alquiladas, alcanzando hasta cincuenta libras cada una.

La Reina madre recibirá el Lunes a los modistos y costureras que confeccionarán el traje y sombreros de la Princesa María.

Las alhajas de la novia han sido expuestas en el palacio de Buckingham y sólo en zafiros representan una fortuna enorme, piedra que es preferida por la princesa.

LAS CONFERENCIAS ANGLO-IRLANDESAS DE LONDRES

LONDRES 25.—En respuesta a la invitación del Gobierno británico para celebrar conferencias a fin de tratar de la cuestión irlandesa, el Presidente Provisional de Irlanda, Mr. Griffiths, acompañado de MM. Duggan y Kennedy, llegó hoy a esta capital y conferenció dos horas con Mr. Churchill.

No se ha hecho ninguna publicación oficial sobre esta conferencia, pero Mr. Griffith declaró a los periodistas que se verá nuevamente con Mr. Churchill el Domingo y que espera asimismo entrevistarse con Mr. Lloyd George si alcanza a regresar de Boulogne antes que él salga para Dublin el Domingo en la tarde.

PARAGUAY

CONFERENCIA DADA POR EL GENERAL GOURAUD

PARIS, 25. — Con ocasión del centenario de Jorge Washington, el general Gouraud dictó una conferencia en el Centro Americano de Bienestar Francés, en el que se refirió al coraje desplegado por las divisiones de tropas norteamericanas que cooperaron en favor de la libertad del suelo nacional.

Elogió especialmente la actuación de las divisiones segunda, treinta y seis, y cuarenta y dos, las que entraron a Sedán en unión de las tropas francesas.

Terminó agradeciendo a las enfermeras americanas su entusiasta labor en el cuidado de los heridos.

EN HONOR DE LOS ESTUDIANTES AMERICANOS DE LA UNIVERSIDAD DE PARIS

PARIS, 25. — M. Ribot, secundado por el Rector de la Universidad M. Appell, presidió en la Sorbonne la sesión solemne que se celebrada en honor de los estudiantes americanos de la Universidad de París.

RECEPCION OFRECIDA POR EL COMITE FRANCE-AMERIQUE

PARIS, 25. — El Comité France-Amerique dió una brillantísima recepción en honor del general Fernández y familia. La condesa de Sesaus Sonville, recibía a los asistentes. Todo París estaba representado. La sociedad, el Ejército, la diplomacia, principalmente la suramericana, se encontraban en la recepción.

DECLARACION DEL PRESIDENTE DE LA COMISION DE MARINA MERCANTE

PARIS, 25. — M. Guernier, Presidente de la Comisión de Marina Mercante, declaró a la Agencia Havas, que nunca se había prohibido a los vapores alemanes la entrada a ningún puerto francés.

DISTINCION A DON ALEJANDRO ALVAREZ

PARIS, 25. — La Academia de Ciencias Morales y Políticas tomó conocimiento del informe sobre los títulos del candidato correspondiente, en reemplazo de M. Ador, electo socio extranjero.

El informe termina pidiendo la elección del profesor Alvarez, de la Universidad de Santiago de Chile.

LOS ULTIMOS MOMENTOS DE LANDRU

VERSAILLES 25. — La ejecución de Landru se llevó a efecto sin ningún incidente. El condenado mostró gran serenidad hasta el fin. Hizo su toilette con toda minuciosidad, se entretuvo algunos instantes con su defensor, a quien agradeció y presentó sus excusas por haberle confiado una causa tan difícil de defender.

Respondiendo al Procurador, que le recomendó que tuviera [illegible] Landru le respondió: "Tu [illegible] inocente como yo, no [illegible] tal recomendación".

En seguida el Procurador [illegible] preguntó si tenía alguna [illegible] ción que hacer, a lo que [illegible] le contestó: "Me sorprende [illegible] mejante pregunta sea dirigida [illegible] hombre que ya no pertenece [illegible] mundo".

Landru rehusó dar [illegible] ciendo que no deseaba [illegible] perar a "esos señores" [illegible] dose a sus ejecutores.

LA EJECUCION DEL "OGRO DE GAMBAIS"

VERSAILLES, 25.—Sin [illegible] tar un sólo signo de [illegible] arrepentimiento, Landru, [illegible] el "Ogro de Gambais", [illegible] mañana en la guillotina [illegible] to de sus diez mujeres y [illegible] niño.

Aun cuando nunca pro[illegible] palabra "inocente", Landru [illegible] con indignación tener [illegible] fesión que hacer y rehusó [illegible]

En la próxima conferencia de Washington

Se cree en la posibilidad de que Chile y el Perú recurran finalmente al arbitraje conjunto de Estados Unidos y un país suramericano. — Este último sería la República Argentina o el Brasil. – Importancia que se atribuye a la participación de uno de esos países en el arbitraje final del litigio

WASHINGTON, 25. — Según la opinión más generalmente expresada en los círculos autorizados norteamericanos, se cree posible que, en el caso de que las delegaciones de Chile y el Perú, en la próxima Conferencia de Washington, no logren ponerse de acuerdo para obtener directamente una solución de la disputa referente a Tacna y Arica, decidan recurrir al arbitraje.

En las mismas esferas se cree que el Gobierno de los Estados Unidos sería una elección razonable como árbitro, si bien se insinúa la probabilidad de que el arbitraje no sea restringido a un solo país, sino a dos, de los cuales uno sería Estados Unidos y el otro una de las Repúblicas latino-americanas.

La creencia más general es que Argentina o Brasil será probablemente designado para actuar con los Estados Unidos en la tarea de arbitrar ésta que es la más seria de las cuestiones existentes en la América del Sur. Sin embargo, en la discusión de la cuestión del arbitraje se hace notar especialmente que los Estados Unidos mantienen su actitud de casi completo desprendimiento ante la Conferencia pendiente.

Si bien se admite la posibilidad de que se necesite alguna ayuda exterior para facilitar el paso de esta importante cuestión a través de los obstáculos que la han transformado en un callejón sin salida para Chile y el Perú, se ha manifestado que el Gobierno de Washington ha hecho ya lo mejor que podía hacer en la época actual, enviando, por intermedio del Presidente Harding, una invitación a ambos países para que se encontraran en el terreno neutral de Washington, que se encuentra muy alejado del lugar que provoca las perturbaciones.

La actitud que asumiría el Gobierno de los Estados Unidos ante la próxima Conferencia, sería la de seguir su desarrollo con el mayor interés y simpatía, pero sin tener intenciones de tomar una parte mayor en los esfuerzos que se realicen para solucionar el problema, a menos de que se le solicite.

El Embajador de Chile, señor Beltrán Mathieu, y el del Perú, señor De Pezet, han estado informando frecuentemente al Departamento de Estado acerca del desarrollo de los acontecimientos y hoy día el Departamento de Estado ha sido informado oficialmente, por intermedio de la Embajada de los Estados Unidos en Lima, de que el Senado peruano ha confirmado los nombramientos de los dos Plenipotenciarios que irán a Washington, señores Melitón Porras y Hernán Velarde.

Se atribuye la mayor significación a la insinuación de que Argentina o el Brasil puedan actuar, junto con Estados Unidos, en el arbitraje final del problema de Tacna y Arica, aun cuando no se sabe todavía si esta idea pasará a un período más oficial y definido. En el caso de que Argentina o Brasil actúen con las mismas atribuciones que Estados Unidos, la participación de cualquiera de estos dos países en la solución denotaría una actitud de franca y abierta cooperación de parte de la América del Sur, a los esfuerzos de la Administración del Presidente Harding para solucionar este viejo litigio, mientras que si Estados Unidos actúa solo, algunas personas pueden acusarle de tratar de dictar su voluntad a los dos países interesados en la cuestión.

L. A. BRADFORD.—(U. P.)

LA ENTREVISTA DE BOULOGNE-SUR-MER

LOS RESULTADOS DE LA ENTREVISTA DE BOULOGNE

BOULOGNE, 25. — Los premiers de Gran Bretaña y Francia se reunieron nuevamente hoy en esta ciudad y lograron evadir el callejón sin salida a que los había llevado la diplomacia al estilo antiguo con referencia a las cuestiones a tratar en la Conferencia de Génova y han llegado a un completo acuerdo, no solamente respecto de las condiciones en que se verificará la Conferencia, sino también sobre su postergación hasta el 10 de Abril.

UNA DECLARACION OFICIAL SOBRE LA ENTREVISTA DE BOULOGNE

BOULOGNE 25.—La conferencia entre Mr. Lloyd George y M. Poincaré terminó a las 18.30.

M. Poincaré partió a París tan pronto como Mr. Lloyd George se embarcó para Londres, después de una corta entrevista con los periodistas ingleses. Un comunicado oficial redactado al final de la conferencia fué leído a los periodistas ingleses y en él se dice que los dos Ministros discutieron con un espíritu muy amistoso las diferentes cuestiones que interesan a la Entente, especialmente aquellas que deben tratarse en la Conferencia de Génova.

El comunicado declara además que se trató de evitar toda intromisión en las atribuciones de la Liga de las Naciones y de no introducir alteraciones en ciertos tratados firmados en París referentes a la paz. Se decidió asimismo pedir al Gobierno de Italia que convoque la Conferencia de Génova para el 10 de Abril. Los expertos financieros de Francia e Inglaterra se reunirán en Londres con anticipación a la Confeencia.

Se constató en la entrevista que no hay nada que se oponga a una colaboración estrecha y fecunda entre Francia e Inglaterra para solucionar las cuestiones de Europa.

LOS PREMIERS FRANCES Y BRITANICO ANTE LA CONFERENCIA DE GENOVA

BOULOGNE SUR MER, 25. — Con la reunión de los premiers M. Poincaré y Mr. Lloyd George, verificada hoy, gana terreno la impresión de que ambos han estimado que no es conveniente llevar a cabo la conferencia económica en Italia.

Mr. LLOYD GEORGE LLEGA A BOULOGNE

BOULOGNE SUR MER, 25. — Mr. Lloyd George llegó a ésta a las 2.40 de la tarde, e inmediatamente se reunió con M. [illegible] en la sub-prefectura, [illegible] una entrevista, a la que [illegible] tió el intérprete oficial [illegible]

Varios periodistas que [illegible] estacionados para esperar [illegible] camino entre Calais y [illegible] han sido mantenidos [illegible] te alejados de las conferencias.

LA ACTITUD DE LOS FUNCIONARIOS DE LA CANCILLERIA

PARIS, 25.— Los funcionarios del Ministerio de Relaciones Exteriores declinan comentar la [illegible] europea de diez años que ha propuesto Mr. Lloyd [illegible] mientras no reciban mayores [illegible] lles, los que son esperados [illegible] samente en los círculos [illegible]

LANDRU REHUSA HACER CONFESION

VERSAILLES, 25.—Interrogado Landrú por el Padre Lebrun [illegible] bre si tenía alguna confesión [illegible] hacer, contestó: "Es un [illegible] ra un hombre como yo [illegible] crogarme si tengo alguna [illegible] que hacer, pues, si algo [illegible] nido que confesar, lo [illegible] cho ya hace mucho tiempo". Landrú no pronunció la [illegible] "inocente", como tampoco [illegible] nunció nunca durante [illegible] prisión y veintiún días de [illegible]

Landrú rehusó los sacramentos, pero conversó durante algunos minutos con el Padre Lebrun [illegible] ré valiente, nunca tuve [illegible] dijo.

M. POINCARE SE DIRIGE A BOULOGNE

PARIS, 25.— M. Poincaré [illegible] a las 8.40 de la mañana para Boulogne, para encontrarse con Lloyd George.

M. POINCARE LLEGA A BOULOGNE

BOULOGNE-SUR-MER, [illegible] Poincaré llegó a las 11.40 [illegible] rigió inmediatamente a la [illegible] tura. En seguida hizo un [illegible] seo por la orilla del mar [illegible] en la prefectura a las 12.[illegible]

Mr. Lloyd George, que [illegible] de Calais en automóvil, [illegible] do entre las 14 y las 15 [illegible]

M. POINCARE y LLOYD GEORGE ACUERDAN APLAZAR LA CONFERENCIA DE GENOVA HASTA EL 10 DE ABRIL

BOULOGNE, 25.— M. Poincaré y Lloyd George acordaron [illegible] la Conferencia de Génova [illegible] 10 de Abril.

MR. LLOYD GEORGE Y M. POINCARE LLEGAN A UN COMPLETO ACUERDO

NO HAY DIFICULTADES DE CARACTER POLITICO QUE IMPIDAN A FRANCIA Y GRAN BRETAÑA TRABAJAR UNIDAS EN LAS RECONSTRUCCION ECONOMICA DE EUROPA, Y EN LA CONSOLIDACION DE LA PAZ.

BOULOGNE-SUR-MER, 25. — Después de una conferencia de tres horas, celebrada entre los premiers de Francia y Gran Bretaña, un comunicado anunció que Mr. Lloyd George y M. Poincaré se "habían puesto amistosamente de acuerdo", recalcando además que ambos premiers tenían confianza en que la Entente produciría fructíferos resultados.

"Se han convencido prácticamente—agrega el comunicado—de que no hay dificultad alguna, de carácter político, que impida a las dos naciones trabajar juntas y con mutua confianza en la reconstrucción económica de Europa y en la consolidación de la paz".

Declara además que ambos premiers, al discutir las cuestiones anglo-francesas se pusieron enteramente de acuerdo respecto de las garantías políticas destinadas a asegurar el orden y a evitar cualquiera mella ya sea de los derechos de la Liga de las Naciones, de los tratados firmados por Francia desde la celebración de la paz o de los derechoss que asisten a los aliados, en cuanto a reparaciones se refiere".

Los peritos franceses y británicos se reunirán en breve en Londres para examinar las cuestiones técnicas de carácter económico.

Después de la entrevista Mr. Lloyd George manifestó que ella había tenido completo éxito y que, respecto al pacto anglo-francés, no se divisaba la posibilidad de dificultad alguna.

Anunció además que las cuestiones de Oriente se discutirían entre los Ministros de Relaciones Exteriores de Gran Bretaña, Francia e Italia, tan pronto como estuviera formado el Gabinete italiano.

Se estima que, durante la entrevista, Mr. Lloyd George expuso a M. Poincaré su idea relativa a una serie de pactos de garantía que surgirían de la Conferencia de Génova y que contribuirían a preservar la paz europea.

Mr. Lloyd George regresa a Inglaterra esta misma noche y estará en Londres mañana en la tarde.

RALHP H. TURNER.—(U. P.)

ESPAÑA

REUNION DE LA JUNTA DE DEFENSA

MADRID, 25. — Se reunió la Junta de Defensa, siendo presidida por el Rey.

LAS NEGOCIACIONES COMERCIALES ENTRE FRANCIA Y ESPAÑA

MADRID, 25. — Las negociaciones comerciales entre Francia y España han hecho un progreso muy insignificante, a pesar del espíritu de concesión de que está animado el delegado español, señor Hontoria.

M. Serruys, que representa a Francia, continúa manteniendo su punto de vista, lo cual ha causado una reciente interrupción de las discusiones y muy pocas expectativas de que se llegue a un acuerdo antes de la apertura de las Cortes.

PROBABLE REAPERTURA DEL BANCO BARCELONA

MADRID 25.—Según un despacho de Barcelona el Banco Barcelona tiene el propósito de reanudar sus operaciones a comienzos de Mayo si se produce un acuerdo entre el Directorio, los accionistas y los acreedores.

El consejo de accionistas ha proporcionado la suma de 25 millones de pesetas para reanudar las operaciones.

ALEMANIA

LAS EXPORTACIONES EN EL MES DE ENERO

BERLIN, 25. — Las estadísticas del comercio durante el mes de Enero, acusan un excedente de mil setecientos millones de marcos en la exportación.

REANUDACION DE LOS TRABAJOS DEL CONGRESO INTERNACIONAL SOCIALISTA EN FRANKFORT

FRANKFORT, 25. — La Conferencia Internacional Socialista, la que recientemente clausuró sus reuniones de París, reanudará aquí sus trabajos con asistencia de delegados de Bélgica, Alemania, Inglaterra, Francia e Italia.

Se ha agregado al programa la discusión de otros problemas, principalmente el de la solidaridad entre las asociaciones obreras. La Conferencia espera también adoptar una resolución reclamando urgencia para la organización del trabajo en todos los países a fin de llevar a cabo rápidamente la reconstrucción de la situación económica internacional, conforme se va a tratar en la Conferencia de Génova.

ARTICULOS ELECTRICOS STO. DOMINGO - 1050 -

La Esperanza del Hogar

Por acuerdo del Directorio, convócase a Junta General Extraordinaria de Accionistas para el 2 de Marzo próximo, a las 5.30 P. M., en su Oficina, Bandera 84, para tratar de la reforma de los Estatutos en sus artículos 1, 5, 6, 16, 17, 20, 22, 24, 31, 33, 43; y 1, 2 y 3 de los transitorios, ratificación de la elección de tres Directores, y otros asuntos relacionados con el cambio de nombre y giro de la Sociedad.

Santiago, 13 de Febrero de 1922.

R. BARRIOS A. Gerente.

PARA OBTENER BUENOS DUPLICADOS

Use únicamente Papeles Carbónicos "REMTICO", que son fabricados y garantizados como insuperables por la acreditada fábrica Remington.

Importadores: Depto. Remington de

MORRISON & Co. - Ahumada 65-77 - Santiago

Agricultores

¿Desean Uds. vender bien sus productos y percibir pronto el dinero?

Den órdenes de venta a

URETA y Cía.

Bandera 185 - Casilla 1340

SANTIAGO

GRAFICAS DEL EXTERIOR

CABLES, INC., DE "THE UNITED PRESS", "THE ASSOCIATED PRESS" Y DE LA AGENCIA HAVAS

A pesar de que los preparativos de la ejecución se habían hecho con todo sigilo, una numerosa muchedumbre comenzó a congregarse a la media noche, mientras algunos trabajadores cabalgando sobre los maderos martillaban levantando la guillotina a pocos pasos de la prisión, lo cual era perfectamente visible desde la celda del condenado a muerte cuando despertó.

Pocos momentos después, a las 5 de la mañana, Landru salió de la prisión con el rostro mortalmente pálido, pero sin que vacilara en ningún momento. Había andado apenas unos cinco pasos, cuando fué cogido por los individuos encargados de la ejecución, quienes lo colocaron sobre la mesa de la guillotina. Inmediatamente la mesa fué levantada y el pesado chuchillo descendió; la ejecución había demorado 20 segundos.

La multitud que observaba a distancia no profirió un solo grito y el silencio fué turbado en ese instante por el tañido de las campanas que tocaban el Angelus del amanecer.

LA SALIDA DEL VAPOR "MASILIA"

PARIS 25.—El vapor "Masilia" abandonó Burdeos aprovechando la marea de las 18 horas. Hubo un incidente insignificante entre la tripulación y la dirección de la compañía, pero el atraso de la partida se debió en realidad a la espesa bruma que cerraba la salida del puerto.

LA COMPETENCIA ENTRE LOS VAPORES ALEMANES Y FRANCESES

PARIS, 25.— "L'Echo de Paris" indica que el Consejo de Ministros deliberó recientemente sobre el regreso de los navíos alemanes a puertos franceses.

Se habrían hecho ofrecimientos financieros, según "L'Echo", a las compañías alemanas con este objeto. El citado diario protesta vivamente, haciendo notar que los navíos franceses encuentran en los puertos alemanes un verdadero boycott y todas las dificultades imaginables, como ser: la obligación de estacionamientos injustificados, negativa de patente de inmigración, negativa de sitio en el muelle.

El Tratado de Versailles estipula la igualdad de pabellón y es inadmisible que sea violado en Alemania en perjuicio del pabellón francés, y sobre todo cuando los navíos alemanes sacan ventajas de sus gastos menos elevados, especialmente debido a la baja del marco y a las escalas y cargas más numerosas.

"L'Echo" dice saber que el Consejo de Ministros pensó aplicar a los navíos alemanes las mismas medidas que se aplican a los navíos franceses en Alemania. Reconoce que no conviene impedir que los navíos alemanes tomen carga en los puertos franceses, pero reclama medidas que, respetando los tratados, permitan a las líneas postales francesas sostener la competencia con las líneas alemanas.

LA SALUD DEL SEÑOR DA CUNHA

PARIS, 25.— El Embajador del Brasil, señor Da Cunha, ha pasado una buena noche y esta mañana se encuentra algo mejor.

LA EJECUCION DE LANDRU

VERSALLES, 25.— Landrú fué guillotinado esta mañana a las 6,5.

La sangre fría de que dió muestras durante el proceso continuó manifestándose hasta el último instante, en que, sin ayuda alguna, avanzó hacia la guillotina.

Al caer su cabeza al canasto, los clarines del cuartel tocaban diana y las campanas de las iglesias anunciaban el Angelus. No se sabe si el condenado se confesó.

LOS ULTIMOS MOMENTOS DE LANDRU

VERSALLES, 25.—Al comunicarse a Landrú que había llegado su última hora, y preguntársele si quería recibir a un sacerdote, se negó a recibir los auxilios religiosos y rechazó, además, los licores y cigarrillos que le fueron ofrecidos.

Su última declaración fué: "Soy inocente; nada tengo que agregar. Estoy dispuesto y confío en que alguien querrá hacerse cargo de mis niños".

Se divisaban los primeros rayos de la aurora cuando las puertas de la prisión se abrieron para dar paso a Landrú, despejado los hombros y con grillos. Tuvo que recorrer unos veinticinco piés hasta llegar al cadalso donde fué empujado contra la tabla fatal que, de vertical que se encontraba, cayó horizontalmente, dejando el cuello del condenado bajo la guillotina.

El verdugo tiró de la cuerda y la pesada cuchilla cayó, ocurriendo todo en cinco segundos.

La guillotina había sido erigida en una calle céntrica de la ciudad, al lado de la línea de los carros, en las puertas de la Cárcel.

Landrú, antes de ser ajusticiado, dió las gracias a su abogado, M. Moro Giafferi, quien no podía ocultar su emoción. El condenado, por un instante, alcanzó a mirar la guillotina, notándose algún decaimiento en sus fuerzas.

WEBB MILLER.—(U. P.)

ITALIA

EL DIPUTADO FACTA ORGANIZA EL NUEVO MINISTERIO

ROMA, 25.— El Rey aceptó la renuncia del Gabinete presidido por Bonomi, y encargó al diputado Facta formar el nuevo Ministerio.

El nuevo Gabinete quedó constituído. El señor Facta toma la cartera del Interior y el señor Schanzer la de Relaciones Exteriores.

LA COMPOSICION DEL NUEVO MINISTERIO

ROMA, 25.—Se anuncia oficialmente que el diputado De Facta organizó el nuevo Gabinete, cuya composición es la siguiente:

Ministro del Interior, Luis De Facta.

Ministro de Relaciones Exteriores, Schanzer.

Ministro de Justicia, Luis Rossi.

Ministro de Marina, Roberto De-vito.

Ministro de Guerra, Amendola.

Ministro de Obras Públicas, Riccio.

Ministro de Trabajo, Dellosbarba.

Ministro de Correos y Telégrafos, Di Cesaro.

Ministro de Hacienda, Camillo Peano.

Ministro de Industrias, Teófilo Rossi.

Ministro de Agricultura, Giovanni Bertini.

Ministro de Educación, Antonio Anile.

Ministro de Finanzas, Bertone.

Ministro de Colonias, Discalea.

El nuevo Gabinete ha resultado de una coalición de todos los grupos constitucionales, excluyendo a los nacionalistas y fascistas.

ENSAYOS DEL DIRIGIBLE "HESPERIA"

ROMA 25.—Anoche el dirigible "Hesperia", premunido de los focos reglamentarios de navegación, evolucionó a baja altura sobre Roma.

LAS DIFERENTES TENDENCIAS EN EL GABINETE

ROMA, 25.— En el nuevo Gabinete los partidarios de Giolitti tienen preponderancia, pues, además del señor De Facta, estará representado por los señores Peano, que por muchos años fué jefe de su Gabinete, y Gofilio Rossi, uno de los mejores tenientes de Giolitti, antiguo alcalde de Turin y conocido en el mundo entero como fabricante del afamado vermut Rossi. Fué hecho conde en recompensa de su filantropía, mientras Giolitti era premier.

Nitti, por su parte, será representado por Amendola.

Los católicos tienen en este Gabinete el mismo número de carteras que en el Ministerio precedente, pero han ganado en importancia, pues ahora han logrado obtener el Ministerio de Instrucción, que les permitirá controlar las escuelas; el de Hacienda, para influenciar a los ricos del país, y el de Agricultura, que les permite asumir la dirección de millones de campesinos.

El señor Schanzer se ha visto adjudicar la cartera de Relaciones Exteriores, en premio de su éxito en la Conferencia de Washington.

Entre los nuevos Ministros figuran dos ex-periodistas: Riccio, que por muchos años fué corresponsal en Roma de la "Gaceta" de Venecia, y Amendola, que hasta el año 1919 era el jefe de la oficina que en la capital sostenía "Il Corriere della Sera", de Milán.

RUSIA

LA POBLACION DE RUSIA

WASHINGTON, 25.—Las cifras oficiales del último censo en Rusia, organizado para la Liga de las Naciones en conexión con los trabajos de sanidad, ponen de manifiesto que más de ocho millones de personas incluidas en el censo de 1916, no existen al iniciarse el censo de 1920.

Los decrecimientos mayores se han notado en las ciudades. La población de Petrograd, que era de 2.319,000 en Noviembre de 1913, ha descendido a 706,000 en 1920; Moscou, que contaba con 1.717,000 habitantes, ha bajado a 1.028,000 en el mismo período.

ESTADOS UNIDOS

APLAZAMIENTO DE UNA CONFERENCIA

WASHINGTON, 25. — La Conferencia Internacional sobre los antiguos cables alemanes fué aplazada para el Lunes.

RESERVA ADOPTADA POR EL COMITE DE RELACIONES EXTERIORES DEL SENADO

WASHINGTON, 25.—El Comité de Relaciones Exteriores del Senado, por diez votos contra tres adoptó el compromiso propuesto por Mr. Brandegee.

Las demás reservas propuestas fueron rechazadas.—(U. P.)

UNA EXPLOSION DE DINAMITA QUE PRODUCE ALARMA

CHICAGO, 25.—La explosión de varias toneladas de dinamita que estaban almacenadas en un almacén de pólvora de los suburbios de Chicago, ocurrida el Viernes último, ocasionó la ruptura de millares de vidrios de las ventanas de la población, produciendo un extremecimiento que provocó la alarma en todos los alrededores.

La detonación fué oída a más de cincuenta millas de distancia.

Se cree que no han ocurrido desgracias personales.

LOS TRATADOS DE LA CONFERENCIA DE WASHINGTON EN EL SENADO NORTEAMERICANO

WASHINGTON, 25. — El Comité de Relaciones Exteriores del Senado informó favorablemente el tratado de la Cuádruple Entente del Pacífico junto con sus suplementos y reservas, como así mismo los tratados de limitación naval y de submarinos.

La reserva que establece que en los tratados nada puede ser considerado como "una alianza" fué adoptada por 10 votos contra 3.

Los tratados naval y de submarinos fueron votados favorablemente por unanimidad.

UNA DECLARACION OFICIAL DEL GOBIERNO NORTEAMERICANO sobre la Conferencia de Génova

WASHINGTON 25.—Se ha declarado oficialmente que la postergación de la Conferencia de Génova influirá muy poco en la decisión del Gobierno norteamericano para participar en ella, a menos que esta postergación permita a las naciones de Europa oportunamente poner sus propias casas en orden antes de la reunión.

Se agrega en esta declaración que el Gobierno de los Estados Unidos hace depender su actitud más del programa de la conferencia que del tiempo o sitio de la conferencia.

EL PROXIMO DEBATE EN EL SENADO

SOBRE LOS TRATADOS APROBADOS POR LA CONFERENCIA DEL DESARME

WASHINGTON, 25.— La Comisión de Relaciones Exteriores del Senado está despejando el camino al debate que sobre los tratados aprobados en la Conferencia sobre Limitación de Armamentos, se iniciará próximamente en el Senado, aceptando el compromiso sobre la reserva al Tratado del Pacífico y ordenando que tanto él como los pactos sobre limitación naval y sobre la guerra submarina sean informados favorablemente al Senado.

La reserva al Tratado del Pacífico, que fué adoptada después de una conferencia entre los miembros de esa comisión y el Presidente Harding, declara que el tratado no contempla ningún compromiso de fuerza armada, ni ninguna alianza, ni ninguna obligación para unirse a alguna defensa.

Solamente los tratados sobre el Extremo Oriente y sobre las tarifas aduaneras de China permanecerán en el programa de la comisión, la que espera informar sobre ellos en la próxima semana.

El Tratado del Pacífico será objeto en el Senado de un largo debate.

Los senadores Borah y Johnson harán varias otras reservas, con lo cual es probable que se forme un block de "irreconciliables" contra la ratificación.

LOS EFECTIVOS DE LA MARINA

WASHINGTON, 25.— A fin de zanjar las diferencias de opinión existentes entre el Departamento de Marina y el Congreso, respecto a los efectivos y costo del ejército en el próximo año fiscal, el Presidente Harding conferenció hoy con los miembros del Comité de Asuntos Navales de la Cámara de Representantes.

El Presidente declaró que con la potencia de la Marina, fijada por la Conferencia sobre Limitación de Armamentos, su personal no debía ser inferior a 80 mil hombres.

El Secretario de Marina, Mr. Denby, ha insistido en que los efectivos sean de 90 mil hombres.

Sin embargo, muchos miembros de la Cámara de Representantes piden mayores economías en el presupuesto, lo que sólo permitiría mantener a 60 mil hombres.

Se cree que el Presidente no aprobará proyecto alguno que reduzca la marina a un límite inferior al fijado por la Conferencia de Washington, en forma que no permita tripular los 18 buques de primera clase y otras embarcaciones, permitidas a los Estados Unidos.

EL MERCADO DE CEREALES

NUEVA YORK, 25.— El precio del trigo llegó a nuevos records máximos respecto a las compras hechas por Alemania e Inglaterra, debidas a los temores de que las próximas cosechas puedan ser malas.

Posteriormente, tales precios se han modificado, a causa de las lluvias. El precio del maíz se ha mantenido alto, debido a las pobres expectativas que se presentan para las cosechas de este cereal.

El precio de la avena se ha mantenido todavía más alto, pues ha habido demandas de entrega inmediata.

EL MERCADO DE VALORES

NUEVA YORK, 25.—Las transacciones en el mercado de valores han sido de importancia. El volumen de los precios ha llegado a los tipos más altos de los últimos dos años.

El cambio sigue fortaleciéndose, especialmente el valor de la libra esterlina.

El dinero sigue restringiéndose. Se ha anunciado la suspensión de los dividendos corrientes; han sido preferidos los de muchas compañías importantes.

LA COMISION DE RELACIONES DEL SENADO SE PRONUNCIA EN FAVOR DEL TRATADO DE LA CUADRUPLE ENTENTE y del Tratado sobre Limitación Naval

WASHINGTON, 25.— La Comisión de Relaciones Exteriores del Senado se pronunció por 10 votos contra 3, en favor de la adopción del Tratado de la Cuádruple Entente, del Pacífico, con suplementos y reservas en que se declara que el Tratado no constituye una alianza.

La comisión se pronunció también por unanimidad en favor del Tratado sobre Limitación Naval.

MEXICO

SOBRE LA MUERTE DE DOS ESPAÑOLES

MEXICO, 25.—El Ministro de España ha pedido al Ministro de Relaciones una información detallada sobre el asesinato de los españoles Rafael Lamadrid y Saturnino García, el Jueves pasado, en el Estado de Michoacán.

Cuando se informó que los españoles fueron muertos por los adherentes del Gobernador Mujica, contra el cual se dice que se han presentado varias demandas, éste presentó su renuncia.

EL SALVADOR

EL NUEVO MINISTRO DE COLOMBIA PRESENTA SUS CREDENCIALES

SALVADOR, 25. — El Viernes fué recibido por el Presidente Meléndez en el Palacio de Gobierno, el nuevo Ministro de Colombia, doctor Esquera, quien le presentó sus credenciales.

ECUADOR

REGRESO DEL MINISTRO EN CHILE

GUAYAQUIL, 25.— El Lunes emprenderá viaje a Santiago el Ministro del Ecuador en Chile, señor Cesáreo Carreras.

QUITO, 25.—**En conmemoración de la batalla de Pichincha.**— El Comité "Veinticuatro de Mayo" ha elegido la cumbre del monte Pichincha para la erección del monumento en conmemoración de la batalla de Pichincha.

GUAYAQUIL, 25.— **Reanudación del tráfico ferroviario.**— Se ha reanudado el tráfico ferroviario, que había sido interrumpido por varios derrumbes.

PERU

EL EJECUTIVO RECHAZARA LA RENUNCIA DEL MINISTRO DE GUERRA

LIMA, 25.—El Ejecutivo ha resuelto no aceptar la renuncia presentada por el Ministro de la Guerra.

LIMA, 25. — **El movimiento de aduanas.** — El movimiento general de aduanas y del comercio exterior alcanzó en 1920 a 35 millones de libras.

BOLIVIA

DESCUBRIMIENTO DE UNA CONSPIRACION CONTRA EL GOBIERNO

LA PAZ, 25.—"La República" anuncia que se descubrió un plan revolucionario organizado por la alianza de los liberales con los escalieristas. Escaller sería encargado de organizar el nuevo Gobierno.

"La República" dice que el Gobierno tiene todos los hilos de la conspiración y que está resuelto a obrar sin contemplaciones.

SE DESMIENTEN LOS RUMORES SOBRE CONATO DE REVOLUCION

LA PAZ, 25. — Son inexactos los rumores sobre conato de revolución.

BRASIL

ASESINATO DE UN AGENTE DEL LLOYD BRASILEÑO

RIO DE JANEIRO, 25. — Telegrafían del Havre que ha sido asesinado el agente del Lloyd brasileño, Manuel Sousa Netto.

URUGUAY

MONTEVIDEO, 25. — **Récord de altura.** — El piloto César Pedretti, al obtener el brevet de aviador militar, consiguió batir el récord de altura en un aparato Nieuport, alcanzando a 4,500 metros.

ARGENTINA

IRIGOYEN HARA UNA DECLARACION SOBRE ORIENTACION DE SU GOBIERNO

BUENOS AIRES, 25. — En la primera quincena de Marzo el Presidente Irigoyen hará una declaración pública, en que concretará la orientación de su gobierno.

BUENOS AIRES, 25. — **El tiempo.** — El tiempo amenaza lluvia; no obstante, se activan los preparativos del carnaval. En la noche habrá corsos parroquiales. Reina gran entusiasmo.

Informaciones comerciales

LOS CAMBIOS

NUEVA YORK, 25. — Se han fijado hoy los siguientes tipos de cambio:

Gran Bretaña, 4,41 dólares por libra esterlina.

Francia, 9,05 centavos oro por franco.

Italia, 5,14 centavos oro por lira.

Suiza, 20,56 centavos oro por franco.

España, 15,98 centavos oro por peseta.

Suecia, 25,40 centavos oro por corona.

Noruega, 17,08 centavos oro por corona.

Dinamarca, 20,95 centavos oro por corona.

Alemania, 0,45 centavo oro por marco.

Austria, 0,0212 centavo oro por corona.

Japón, 47,37 centavos oro por yen.

Argentina, 83,87 centavos oro por peso.

LA VENCEDORA
CIGARRILLOS HABANOS SELECCIONADOS
80 Cts. la cajetilla

INFORMACIONES DEL INTERIOR

VALPARAISO

CONSEJO DE MINISTROS

Instrucciones a los delegados en Washington

Las incidencias policiales

Bajo la presidencia del Excmo. señor Alessandri, se llevó ayer a efecto el Consejo de Ministros, en la sala de despacho de S. E. el Presidente de la República, con asistencia de los Ministros del Interior don Ismael Tocornal; de Relaciones, don Ernesto Barros Jarpa; de Justicia, don Roberto Sánchez García de la Huerta; de Guerra y Marina, don Samuel Claro Lastarria; e Industria, don Armando Jaramillo Valderrama.

Se trató de la renuncia del Prefecto de Policía de Santiago, Mayor don Bernardo Gómez Solar, aceptándosela y dejando el nombramiento de reemplazante para un próximo Consejo de Gabinete, que se celebraría el Lunes, a las dos de la tarde.

El Consejo en seguida se ocupó ampliamente de las instrucciones que se darían a los delegados a Washington, para representar a nuestro país en la cuestión con el Perú.

Se levantó el Consejo para continuarlo, como hemos dicho, el Lunes.

LAS BODAS DE PLATA DE LA ESCUELA BLAS CUEVAS

Colocación de la primera piedra del nuevo edificio

Asistencia del Presidente de la República

En la tarde de ayer se llevó a efecto la conmemoración solemne del cincuenta aniversario de la fundación de la Escuela Blas Cuevas, importante establecimiento de educación popular que sirve a gran parte del barrio del puerto.

A las tres en punto de la tarde llegaba al salón de la Escuela el Presidente de la República, señor don Arturo Alessandri, acompañado del Intendente de la provincia don Alberto Phillips; de don Salvador Allende Castro, hijo del fundador de la Escuela, doctor Ramón Allende Padín.

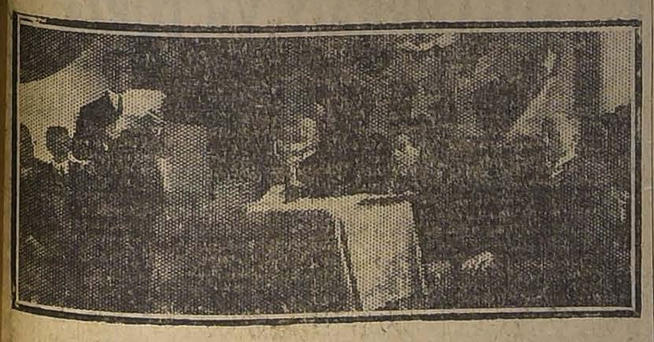

DURANTE LA CEREMONIA

En la avenida San Francisco se había formado la Brigada de Boy-Scouts y todos los niños de la Escuela, los cuales prorrumpieron en vítores cuando llegaba el coche presidencial, mientras la banda del Regimiento Maipo tocaba la Canción Nacional, que fué coreada por todos los alumnos.

En la puerta de la Escuela recibieron al Presidente y comitiva el Directorio de la Escuela y los diputados señores Luis A. González, Aníbal Cruzat y Abraham Leckie y el Director de la Escuela, don Jorge Luis Seguel.

El patio de la Escuela estaba soberbiamente adornado con plantas, flores y banderas y en el centro, sobre un pedestal, el busto de don Blas Cuevas, fundador de la Escuela que lleva su nombre; en uno de los extremos se había levantado un palco, en cual tomaron colocación el Excmo. señor Alessandri, que tenía a su derecha al Intendente de la provincia y a su izquierda al presidente del Directorio de la Escuela, diputado don Luis A. González.

Acto seguido, el director de la Escuela, don Aurelio Muñoz Morgado, pronunció un elocuente discurso, en el cual hizo la historia de la fundación del establecimiento y tributó un sentido homenaje al fundador de la Escuela, don Blas Cuevas y a los que le secundaron, como asimismo a todos los directores, entre los cuales recordó a los directores que habían estado al frente del establecimiento, muy especialmente para el actual señor Seguel.

Terminado el discurso del señor Muñoz, se procedió a la ceremonia de la colocación de la primera piedra del nuevo edificio que se construirá para el establecimiento, ceremonia que la efectuó el Excmo. señor Alessandri, ayudado del mismo señor Núñez Morgado y del directorio de la institución.

Los niños de la Escuela cantaban en esos momentos el Himno de Yungay, comunicando a la ceremonia un sentimiento patriótico y de gran trascendencia; el pueblo acompañó a los niños en sus cantos y con vítores al Presidente cuando hubo terminado la ceremonia.

Se procedió en seguida a la repartición de premios, otorgándose los siguientes:

Premio general de la Escuela, consistente en una artística medalla de oro, al niño Enrique Mendoza.

Premio a la virtud al niño José Arrue, consistente en un reloj de plata.

Premio general del primer curso, Julio Carrasco.

Premio del segundo curso, Guillermo Oliva.

Premio cuarto año, Enrique Muñoz.

Terminada la repartición de premios, usaron de la palabra el ex-Director don Domingo Murillo, que hizo el elogio del malogrado ex-Director don Daniel Salcedo y terminando con un elogio al Excmo. señor Alessandri.

El boy-scout Oscar Sepúlveda, ex-alumno de la Escuela, pronunció un elocuente discurso, que fué muy aplaudido.

El Presidente felicitó efusivamente al nieto de don Blas Cuevas, don Alfredo Cuevas, y al alumno fundador del establecimiento don Alfredo Fiabani, que estaba entre los asistentes.

CON EL EX-MINISTRO DE RELACIONES DE BOLIVIA, SEÑOR JAYMES FREIRE

Algo sobre política boliviana.—Las aspiraciones bolivianas de un puerto en el Pacífico

Por el vapor "Taltal", llegó ayer a este puerto el ex-Ministro de Relaciones Exteriores de Bolivia, señor don Ricardo Jaime Freyre. Entrevistado el señor Jaimes Freyre, declaró que la situación interna de su país era normal, habiéndose afianzado la situación del Gobierno del Presidente Saavedra y trabajándose por que se produjera una reacción en la situación económica del país, que había sufrido las consecuencias naturales de la crisis que afecta al mundo.

No avanzó opiniones sobre el conflicto chileno-boliviano, por la desviación del río Mauri, afirmando que a su salida de La Paz no había recibido aún su Gobierno la respuesta de la cancillería de Chile sobre esa cuestión. Refiriéndose a las aspiraciones de su patria, a tener un puerto en el Pacífico, afirmó que era anhelo de todo buen boliviano, con lo cual no quería inferir agravio alguno a nuestro país, pues en Chile se sabía que esta aspiración era constante, sin haberse jamás abandonado. Mi país presentó esta cuestión a la Liga de las Naciones, ya que aquella grande asamblea estimábamos que podría resolver la revisión del tratado de 1904, de acuerdo con Chile, e igual esperanza tenemos de que lo haga el Presidente M. Harding.

Para todo boliviano, y en ésto no hay diferencia de opiniones, la cuestión de un puerto en el Pacífico es primordial.

Terminó diciendo que su viaje no tenía ningún alcance diplomático ni oficial, sino que va a la Argentina por asuntos de familia.

Llegada de diplomáticos

En el vapor "Imperial", que fondeó a las ocho de la noche en este puerto, llegaron los Ministros del Ecuador en Argentina, don Alberto Muñoz Bernaza y su secretario, don Rafael Veintemilla, y el Ministro de China en nuestro país, señor Uhr Yang Kong.

Viajeros

Por el vapor "Imperial" llegaron anoche a este puerto el primer Alcalde de Iquique, don Pedro Pocillo y el ex-primer alcalde de la misma ciudad, don Manuel Antonio Godoy.

Beneficios para los albergados

El Presidente de la República ha prometido asistir el Lunes al Teatro de la Victoria a la función que se dará a beneficio de los niños de los albergados en los pabellones de las obras del puerto.

Con el Ministro de la Argentina en Ecuador

Ayer entrevistamos al Ministro ecuatoriano en Argentina, de paso en ésta. El señor Alberto Muñoz Bernara nos manifestó que no llevaba a Argentina ninguna misión especial, salvo la de representar a su Gobierno en ese país. Se mostró muy satisfecho de las atenciones recibidas en Chile.

Nos adelantó que él estimaba próximo un gran estrechamiento comercial entre ambos países, un tanto interrumpido por la situación del cambio del mundo entero.

Encargado de Negocios de China

Ayer tuvimos ocasión de saludar al Encargado de Negocios de la China ante nuestro Gobierno. El señor Uhn-Yaug-Kong, se mostró altamente satisfecho de las atenciones recibidas en Chile del excelente tratamiento que se prodiga en nuestro país a la colonia china. Nos agregó que el salitre era desconocido en su país, pero que una vez conocido apreciado, creía que la China sería el mercado más excelente para ese producto.

Terminó el distinguido diplomático agradeciendo a la prensa, y público en general, la entusiasta recepción de que había sido objeto.

Varamiento de la goleta "Goyita"

Se ha recibido un telegrama en la Dirección del Territorio Marítimo, en que se anuncia el varamiento de la goleta "Goyita", acaecido en la tarde de anteayer en la barra del río Maule.

Esta goleta traía un cargamento surtido para este puerto.

Movimiento de naves

Ayer salieron:

El "Cachapoal", para Arica; el "Florencia", para Iquique; el "Quito" para Iquique; el "Jeptha", para San Antonio y San Francisco.

Mañana saldrán:

El "Palena" para Corral; el "Elena" para Lebu.

El Martes saldrán:

El "Taltal" para Arica; el "Imperial" para Talcahuano.

El Miércoles saldrá: el "Antofagasta" para Arica.

El Jueves saldrán:

El "Maipo" para Corral y Valdivia; el "Arauco", para Pisagua.

El Viernes saldrán:

El "Imperial" para Panamá y Cristóbal; el "América" para Arica; el "Radames" para puertos del norte y Hamburgo.

TARAPACA

(De nuestro corresponsal, por telégrafo.)

IQUIQUE, 25.—**Obra de caridad.**—Hoy comenzaron las labores organizadas para socorrer a los cesantes.

Se inauguró la obra con las ollas infantiles, donde se suministrará a los niños los alimentos de primera necesidad. La colecta organizada al efecto alcanzó a 30 mil pesos.

..**Hospital de Beneficencia.**— Por el vapor "Ortega" emprendieron viaje a Francia las siguientes monjas del Hospital de Beneficencia de Iquique: Sor Filomena Kintsman, Marie Lacombe, Sor Adele Engel, Sor Susanne Martin, Sor Marie Therese Donk, Sor Marie Ramón, Sor Bodget Kocke, Sor Catherine Gueguen, Sor Jeanne Horny, Sor Marie Goldstchak.

CONCEPCION

CONCEPCION. — **Los armadores nacionales y la ley de cabotaje.** — La Casa Bruan y Blanche acaba de recibir un cable de la gerencia central por el cual comunica que ha cerrado trato en Inglaterra para la adquisición de dos vapores de tres mil toneladas cada uno de los cuales deberán estar en Chile más o menos en Octubre del presente año.

Además hay en trato un tercer vapor de mil toneladas, pero no se ha recibido la confirmación de haberse cerrado el negocio.

VALDIVIA

VALDIVIA.— **El Director de Correos.**— Acaba de llegar del sur el Director General de Correos señor Enrique Vergara. Ha hecho una provechosa jira en orden a conseguir prácticamente la fusión de Correos y Telégrafos en Río Bueno, Unión y Osorno.

Durante su visita dejó establecidas estafetas en Puyehue y las Termas. Estos servicios se hacen gratuitamente. Actualmente el señor Vergara estudia también la instalación de una estación inalámbrica en Aysen.

El señor Vergara seguirá mañana a Coronel y el Lunes llegará a la capital.

LLANQUIHUE

(De nuestro corresponsal, por telégrafo)

OSORNO.— **Asesinato.**— Los hermanos Anselmo y Arnoldo Henríquez intentaron asesinar a balazos a Aníbal Valdevellano.

El hecho ocurrió en Caracoles.

Los autores han sido aprehendidos por la policía.

PUERTO MONTT, 25.— **El senador señor Yáñez.**— El senador señor don Eliodoro Yáñez y familia pasaron el día de hoy en esta ciudad, siendo objeto de especialísimas atenciones de parte del Intendente señor Roa Urzúa y esposa.

En la tarde se dirigió a Osorno, donde dará una conferencia que le había sido solicitada en Valdivia, y la cual la dictará el Martes. En seguida el señor Yáñez y familia seguirá viaje de regreso a la capital.

COLEGIALES

COLCHAS blancas con y sin flecos, a $ 32.00, 25.00 y $ 19.50
SOBRECAMAS buena clase, a $ 34.00, 30.00 y $ 27.50
FRAZADAS de algodón gruesas, a $ 19.00, 15.00 y $ 10.50
FRAZADAS de lana, a $ 25.00
SABANAS de tocuyo, a $ 8.75
SABANAS de crea de una pieza, a $ 15.50, 12.90 y $ 9.90
FUNDAS de lienzo para almohadas, a $ 3.60 y $ 2.95
TOALLAS afelpadas y lisas, a $ 4.90 y $ 1.80
SERVILLETAS damasco, a $ 2.50 $ 1.50
ANILLAS niqueladas para servilletas, a $ 4.90 y $ 3.50
BOLSAS de cotí para ropa, a $ 6.50 y $ 4.90
CAJAS maletas para ropa, a $ 17.00 y $ 12.50
TRIPODES de fierro para lavatorios, a $ 17.00, 14.50 y $ 6.90
LAVATORIOS enlozados, a $ 6.00 y $ 4.90
JARROS enlozados para lavatorio, a $ 10.50 y $ 8.25
JABONERAS enlozadas, a $ 3.00 y $ 2.50
RECIPIENTES enlozados, a $ 20.00 y $ 15.50
BACINICAS enlozadas, a $ 6.80 y $ 5.50
JARRITOS enlozados para beber, a $ 2.00 y $ 1.50
VASOS de aluminio para beber, a $ 3.00 y $ 2.50
ESPEJOS de mano, a $ 6.00 y $ 4.50
PEINETAS, a $ 1.90 y $ 1.30
CUCHARAS para mesa, a $ 1.30, 0.90 y $ 0.60
TENEDORES para mesa, a $ 1.30, 0.90 y $ 0.60
CUCHILLOS para mesa, a $ 2.00, 1.50 y $ 1.20
CUCHARILLAS de té, a $ 0.90, 0.60 y $ 0.30
CATRES de fierro con sommier (negro), a $ 55.00 y $ 48.00
CATRES de fierro con sommier (blanco), a $ 65.00 y $ 55.00
CATRES modelo Instituto San Martín, a $ 80.00
CATRES modelo Liceo N.o 3 de Señoritas, a $ 165.00
CATRES modelo Colegio Hispano-Americano, a $ 160.00
COLCHONES de algodón blanco, a $ 46.00 y $ 39.00
COLCHONES de pura lana lavada, a $ 70.00 y $ 52.00
COLCHONES de lana de vellón, a 85.00 y $ 75.00
COLCHONES de crin vacuno, a $ 90.00 y $ 80.00
ALMOHADAS de algodón blanco, a $ 7.00 y $ 5.80
ALMOHADAS de lana de vellón, a $ 10.50 y $ 9.50
ALMOHADAS de crin vacuno, a $ 15.00 y $ 12.50
ESCOBILLAS con taco para zapatos, a $ 1.20
ESCOBILLAS para el pelo, a $ 4.50 y $ 3.25
ESCOBILLAS para la ropa, a $ 3.50 y $ 2.50
ESCOBILLAS para los dientes, a $ 1.20
PISOS de alfombra para bajada de cama, a $ 16.00 y $ 13.50
SOBRECAMAS modelo Colegio Hispano-Americano.
DELANTALES y cinturones modelo Colegio Hispano-Americano.
VELADOR esmaltado modelo Instituto San Martín, con espejo, lavatorio, jarro, recipiente, bacinica, jabonera y jarrito para beber, todo enlozado, completo, en $ 90.00
SURTIDO de jabones de peinador y demás artículos de toilette.

Muebleria Imperial

CALLE 21 DE MAYO 801, FRENTE A LA CALLE S. PABLO
CASA PROVEEDORA DE LOS PRINCIPALES ESTABLECIMIENTOS DE EDUCACION

Max Glucksmann anuncia las siguientes superproducciones con las que inaugurará victoriosamente la gran temporada social de Otoño, en el cine aristocrático, el **Splendid**

La divina gran actriz

Pola Negri

en su creación de sublime arte "VIOLETA LA FLORISTA" inspirada en el inmortal drama pasional de A. DUMAS (Hijo),

LA DAMA DE LAS CAMELIAS

El hombre más querido del mundo:

CHAPLIN

en su última y más graciosa creación cómica,

EL ATORRANTE

obra de cuya gracia y originalidad, la escena adjunta dará pálida idea al lector de aquello con lo que ha de enfermar de risa.

Chaplín, Edna Purviame y Mack Swain, en "El Baile de Máscaras" en "EL ATORRANTE"

T. Delicias Alameda esq. S. Alfonso — HOY MATINEE. A las 3 en punto. Doble programa. 1.a Etapa de la serie **OJO DE HALCON** y El Ultimo Mohicano

Además, en los dos teatros, el estreno de la serie de los mil combos, por el coloso rey de la bofetada, FRANCIS FORD.

ESPECIAL a las 6.30, en los dos teatros, FIN de la serie **OJO DE HALCON** y El Ultimo Mohicano

T. Mundial Gálvez 447. P. Almagro — HOY MATINEE a las 3 en punto, fin de la serie graciosa. **EL HIJO DE LA NOCHE** y la preciosa comedia dramático-policial presentada con lujo extraordinario **EL ROBO DEL MILLON**

EL MISTERIO DEL SILENCIO

NOCHE a las 9.30, la mejor producción cow-boy que usted verá en su vida, presentada por FRANKLIN FARNUM. **El Temible Australiano**

T E A T R O S - M U S I C A - C I N E S

LECTURAS DE TEATRO

"Jacqueline" de Sacha Guitry. — Henry Duvernois al teatro. — Un éxito sin precedentes

I

Sacha Guitry acaba de obtener en París el más grande de sus éxitos teatrales con una pieza en tres actos, titulada: "Jacqueline", cuyo argumento ha sido tomado de una "nouvelle" de Henry Duvernois.

"Jacqueline" se estrenó en el Teatro Eduardo VII en la noche del 5 de Noviembre del año pasado, y la obra, junto con el cuento de Duvernois, fueron publicados por "La Petite Illustration", en su número del 7 de Enero último que acaba de llegar a nuestras manos.

Lo primero que llama la atención en "Jacqueline" es que Sacha Guitry ha abandonado por esta vez la autobiografía. En "Mon pere avais raison", en "Toi et moi", etc., no encontrábamos otra cosa que la vida de Lucien Guitry, de Sacha Guitry, de Ivonne Printemps, la trilogía de artistas admirables que han unido sus destinos bajo el techo del teatro "Eduardo VII" y que contaban al público de París sus existencias desde el escenario, a través de las producciones de Sacha. Hoy

SACHA GUITRY

Autor de "Jacqueline".

tenemos un teatro nuevo en Guitry, un teatro de vida, de vigor, vibrante en la concisión de sus escenas, pleno de emoción y de realidad.

Tres pequeños actos, en los cuales no hay sino lo estrictamente necesario para exponer el asunto, y desenlazarlo, han llenado de admiración al público parisino y a los más eminentes críticos franceses. "Desde hace diez años no veíamos una obra mejor", dice uno "Esto es lisa y llanamente una obra maestra" sostiene otro, "Es un teatro que nunca habíamos visto" exclama un tercero.

Entre tanto ¿cuál es el argumento de "Jacqueline"? ¿A qué se deben estas alabanzas?

A pesar de lo escabroso del tema, especialmente en el segundo acto, queremos dar a conocer, en dos palabras, de qué se trata.

Acto I.—Berton, banquero, casado con Jacqueline, espera impaciente a su mujer. Es la hora de comer, tiene invitado a un amigo, Cincelon, y los minutos pasan sin que la esposa aparezca. Suena el timbre; es la policía que trae el cadáver de Jacqueline. El Comisario se encarga de poner en conocimiento de Berton la horrible verdad: Jacqueline tenía un amante, M. Villeroy, y en la cita de esa tarde fueron sorprendidos por la señora Villeroy quien dió muerte a Jacqueline a tiros de revólver. Berton conserva, ante la noticia, una calma extraña. "Yo habría hecho lo mismo", dice, "Jacqueline ha faltado y merecía su castigo". Vincelon reprocha a Berton su sangre fría, su crueldad. Le parece odiosa la actitud tranquila del marido ante la tragedia. "Tu desgracia, le dice a Berton, te la mereces, porque tienes un alma de marido sin tener el corazón de un hombre".

Acto II. — Sólo dos personajes: Berton y Suzette. Han pasado más o menos seis meses. Berton ha viajado mucho y ahora ha venido a un Hotel de Beauvallon, en el Mediodía, convidando para que lo acompañe a Suzette, una "cocotte" sentimental con muchos deseos de retirarse de la vida de lances. Es la mañana siguiente, y Berton ha venido al cuarto de Suzette a charlar con ella. Le gusta a Berton esta mujercita, que le confiesa ingenuamente que no sueña con tener grandes riquezas, collares de perlas, auto, de todo... Ella simplemente desea reunir veinte mil francos y hacerse modista. Berton repentinamente le propone vivir juntos. Ella rehusa con energía sin querer dar las razones. Berton sale un momento afuera y al regresar encuentra a Suzette con su equipaje preparado para huir... Berton interroga, acosa a Suzette a preguntas para saber esta extraña conducta de la muchacha, este cambio tan repentino. Ella se resiste a decir la verdad; pero al fin cede: "Poorque es usted una bestia!" exclama: Porque su autoridad, que me impresionó tanto ayer, hoy la encuentro horrible... Su voz que me pareció tan hermosa... hoy me desespera... y cuando usted me ha tomado entre sus brazos hace un momento..."

La brutal confesión de Suzette disipa una nube de los ojos de Berton. Sus palabras le traen a la memoria a su esposa asesinada. "Mi pobre Jacqueline", dice en un sollozo.

Acto III.—Berton ha regresado a su casa por primera vez después de la tragedia. Los rincones familiares lo tienen emocionado. Conversa con su amigo Vincelon a quien ha hecho llamar para hablarle del nuevo estado de su ánimo. La criada viene a anunciarle una visita. Es Mme. Villeroy, la matadora de Jacqueline. Berton se resiste a recibirla; pero ante la insistencia de ella, la acepta por fin en su despacho. Mme. Villeroy busca desde hace seis meses a Berton para agradecerle su declaración ante el Comisario el día de la muerte de Jacqueline. La frase "Yo habría hecho lo mismo" ha quedado estampada en el proceso. Mme. Villeroy cuenta que ha perdonado a su marido y han vuelto a reunirse. "Y usted le pregunta a Berton, ¿ha perdonado a Jacqueline?" Berton entonces estalla:

—¡Para eso no había necesidad de que me la matara! ¡La oigo desde hace diez minutos, y me pregunto cómo puedo escucharla!.. ¡Cómo he podido dejarla entrar aquí!

Los momentos se hacen profundamente dramáticos; Berton ha cogido a Mme. Villeroy del cuello y la interroga brutalmente:

—¡Me vas a decir qué te decía ella cuando tú ibas a disparar! ¡Anda... anda! ¿Qué te decía?

—Me decía: "Perdón... perdón".

—¡Ah!... bien... revienta entonces delante de ella!

El cadáver estrangulado de Mme. Villeroy rueda hasta el retrato de Jacqueline. Berton murmura: "Jacqueline, te amo!"

II

Los aplausos de París no saben hoy a quién deben ofrecerse con más entusiasmo: si a Henry Duvernois, que hizo el cuento original, si a Sacha Guitry que ha llevado a las tablas, en toda plenitud de su potencia, la tragedia de Berton, o a Lucien Guitry y a Ivonne Printemps que son sus maravillosos intérpretes.

Pero todos están de acuerdo en que a pesar de haber sido tomada la idea de una obra ajena, "Jacqueline" tiene en la factura, "En algunos pensamientos, en el diálogo", en mil detalles, la personalidad inconfundible de Sacha Guitry. "Ha hecho de la obra que lo ha inspirado, su obra", dice Maxime Guirard desde "El Figaro". Y quién conozca la labor teatral de Sacha Guitry y lea "Jacqueline", confirmará esta aseveración, alegrándose de que haya abandonado el teatro autobiográfico, sin despojarse de su manera de desarrollar y de dar vida a las escenas.

Gaudeamus

SANTIAGO

Bastante concurrencia tuvo anoche la compañía Inés Berutti con ocasión del debut de la tiple cantante señorita Elvira Vicente, que se presentaba con la opereta "La duquesa del Bal Tabarín. El público recibió cariñosamente a esta artista. Como siempre, lograron buenos aplausos Inés Berutti, Gozalvez y la Buson.

Los programas anuncian para hoy en matinée, la opereta "La duquesa del Bal Tabarín", actuando la señorita Vicente y demás primeras partes de la compañía; "La princesa de las Czardas" irá en la sección vermouth, y en la noche se repetirá "La Casta Susana".

—Con una función extraordinaria, el Martes próximo se despedirá de nuestro público este conjunto de operetas. La empresa ha acordado hacer algunos regalos a los asistentes y prepara algunas sorpresas en agradecimiento al franco apoyo que ha prestado a la temporada.

BENEFICIO DEL MAESTRO PALACIOS

La función de gala que se efectuará mañana Lunes en el teatro Santiago, promete interesar a todos los aficionados, pues se trata de festejar al popular maestro Rafael Palacios, artista que ha desarrollado una brillante labor al frente de la orquesta de la compañía Inés Berutti. El maestro Palacios es lo suficientemente conocido y apreciado de nuestro público, para que nos detengamos a hacer su elogio nuevamente. Bástenos recordar que ha actuado en varias oportunidades en Santiago y que siempre ha logrado hacerse aplaudir como director de orquesta y como compositor. Su función de honor y beneficio se hará con los dos primeros actos de "La princesa de las Czardas", con el primero de "La Mazurka azul" y con un brillante acto de concierto, durante el cual Inés Berutti nos dará a conocer varias tonadillas y canciones originales del beneficiado.

UNION CENTRAL

Hoy van tres entretenidas funciones en que se dará "Mustafá", el gracioso sainete argentino que tan bien han interpretado Báguena, Bührle, Elena Puelma, Esther Silva, Aguirrebeña y Moya. En matinée irá "Mustafá" con "Los Pantalones"; en vermouth, con "La pena", drama en dos cuadros, de los Quintero, en que tomará parte Marilta Bührle en un comprometido papel, y por la noche, con "Levantar muertos", la divertida comedia de Blasco y Ramos Carrión.

Ha ingresado a la compañía la dama joven chilena Luisa Otero, apreciable elemento de la escena nacional.

BENEFICIO ELENA PUELMA

Esta aplaudida actriz cómica celebrará el Martes, en la despedida de la compañía, su función de honor y beneficio, con "Cuidado con la pintura", sainete de Ramón Giné, y "Mustafá", que se dará por última vez. Cuenta Elena Puelma con generales simpatías por su trabajo siempre alegre y entusiasta, y por el talento con que ha sabido realzar sus interpretaciones de obras criollas. Seguramente esta velada tendrá el lleno que se merece la beneficiada.

COMPAÑIA MANUEL CASAS

Ha despertado interés en el público el anuncio de la temporada de zarzuela grande y opereta que se iniciará el Miércoles en el Unión Central por la Compañía Manuel Casas, en donde figuran tan buenos cantantes como Lola Rosel, López del Pozo, Arenas y Moreno, todos ellos artistas consagrados por la crítica de España. El repertorio, formado por las viejas zarzuelas que hace tanto tiempo no se ponen entre nosotros, podrán saborearse ahora, puestas con el esmero con que Manuel Casas distingue siempre sus espectáculos. El estreno se verificará con "Marina" y "Maruxa", las dos célebres partituras que servirán para apreciar las voces y la actuación escénica de las primeras figuras.

COMPAÑIA RAMBAL

El primero de Marzo debutará en el Teatro Santiago la compañía de Dramas Policiales Rambal, siendo este conjunto el único que cultiva esta clase de teatro. La obra con que debe presentarse el conjunto Rambal es el drama policial de gran sensación y aparato titulado "Fantomas". Es estreno para Santiago. Es de creer en el éxito que obtendrán los actores de la compañía, así como también en el de taquilla.

CONCHITA BUSON

Hoy Domingo en las secciones especial y noche del teatro Garden y en la función de la tarde del teatro Alameda, se exhibirá fuera de programa la comedia intitulada "Esposas certificadas", cuya protagonista es la simpática tiple cómica de la compañía Inés Berutti, Conchita Buson.

AVENIDA MATTA

Se anuncia para el Miércoles 1.o de Marzo, una hermosa velada en este teatro, organizada por el Centro Libertad y Ciencia, cuyos fines son ya conocidos del público.

El programa es el siguiente:

Primera parte: Cine.

I. Obertura por el Trío Select.

II. Se pasará la cinta Fox "Cuide usted a su esposa!" Argumento que sintetiza un consejo a los recién casados: Ay de aquí que deja volar las flores! Se las lleva el viento.

se.

III. El Trío Select tocará en el intervalo.

Segunda parte. Variedades.

Se presentarán al público Isabel Aguirre, el señor Luciano López y Polo Jorquera y Ricardo Villagra.

La estudiantina del Centro Exequiel Vilches tocará escogidas piezas.

Tercera parte. Se pondrá término a la velada con un baile social.

MUSICA

AUDICION MUSICAL FRANCESA

Mañana a las seis y media se efectuará en el Unión Central la presentación del notable cuadro lírico que encabeza el distinguido compositor Mr. Leo Pouget, y en el que figuran Mr. Perissé, tenor de la Gran ópera de Chicago; Mme. Augusta Pouget, de la Opera Cómica de París, y la atrayente artista Sybill Florian, del Varietés de París, que cantará canciones parisienses. Entre los aficionados a la buena música hay mucho interés por esta función.

CIRCOS

CIRCO ECUESTRE BRAVO

Este circo continúa actuando con éxito en el local de la Alameda, pasado la Estación Central.

Todos los estrenos de este conjunto son del agrado de las numerosas familias asistentes, que a diario concurren a presenciarlos.

Para hoy este circo ofrece dos funciones: matinée a las 3 y media y nocturna a las 9. Se presentarán números de atracción, como los del jockey Scek, del perro que dá más de cuarenta saltos mortales en un minuto, etc.

COLISEO NACIONAL

Para hoy Domingo anuncia este Teatro tres grandes funciones. En matinée se pondrá la obra de Nicanor de la Sotta "Golondrina"! En especial, "Cuando amó" y por la noche la reprisse de "Guacolda", de Ricardo J. Prat. Además se estrenará el juguete cómico de L. Rojas Gallardo: "Pobre Pepino".

El Miércoles se estrenará por esta Compañía la festiva producción de Carlos Cariola: "Las patillas de Pérez".

NOTICIAS CINEMATOGRAFICAS

TEATRO DE LA COMEDIA: SU TEMPORADA DE OTOÑO

Teatro de la Comedia, la nueva sala cinematográfica que será siempre la primera sensación del arte silencioso, prepara ya su gran temporada de Otoño y anuncia varios de sus estrenos. Estas cintas son de una larga variedad, lo que es necesario para atender un teatro como lo es el Comedia. La Compañía Italo-Chilena prepara la obra de estreno, la cual está recién llegada de Europa y viene a ser la comedia que se ha larado los más grandes éxitos, tanto en el Viejo como en los Estados Unidos, referimos a "La Horizontal", gran drama de pasión, amplejo en su fondo y que vez que fustiga, la existencia dana de las mujeres-venas favoritas de las grandes una visión desnuda de ... dad y belleza. Esta pieza mada a causar sensación ... sotros por ser una gran ... del cinematógrafo y de la ...

"La Horizontal" es, pues, con que se inaugurará el Coliseo los primeros días de Marzo.

SPLENDID

El 14 del mes entrante sus puertas e inaugurará ... rada de otoño el teatro ... en cuya sala y foyer se actualmente grandes trabajos.

El programa cinematográfico que se reabrirá dicha sala primer orden, figurando en nos de atracción, como se ... ma creación de Chaplin "El rrante', y la adaptación cinematográfica de la obra maestra de ... Dumas, hijo, titulada "La ... las camelias", en cuya ... ción hace Pola Negri el papel ... garita Gauthier.

DELICIAS Y MUNDIAL

Tres programas de interés ... cian para sus funciones de ... tos teatros. En la matinée ... licias se estrenan dos ...

Cuerpo y Alma ¿.....?

Una sola oblea Kalmine alivia cura el Dolor de Cabeza

PARA TEÑIR EL CABELLO Y BARBA USE UD. Tintura Araucana NEGRO, CASTAÑO, OSCURO CLARO Y RUBIO FRASCO: $ 3.80 Pídase en boticas.

Para pasar un buen día de fiesta en su hogar, pida a nuestros establecimientos el famoso Bilz, sin olvidar la Cerveza Pilsener y la Malta Blanca Limache

Cuerpo y Alma ¿.....?

CASA EN ALTOS RECIEN CONSTRUIDA 8 piezas, fuera de servicio, hall, galería de vidrio, luz eléctrica, gas, etc. Canon: $ 400; en calle Almirante Barroso, arrienda desde el 1.o de Marzo la Oficina de Propiedades de "LA PODEROSA" TEATINOS N.o 333 F-26

EL GRAN REMEDIO UNIVERSAL Nitro Ozona, Lowe Weissflog, el único comprobado por medio la radiografía que cura la tuberculosis (tisis). Pruebas a la vista. Afamado desde 1887. Cura radicalmente cáncer, gangrenas, sífilis, enfermedades hígados, riñones, del estómago pulmones, bronquitis, faringitis, asmas, hipertrofia, diabetes, albuminuria, reumatismo, hidropesía, debilidad, raquitismo, epilepsia, apoplegía, anemia, catarro intestinal, desinteria, apendicitis, peritonitis, almorranas, fístulas, forunculosis, heridas, úlceras, tumores, contusiones, quemaduras, picaduras venenosas, enfermedades piel, sangre, enfermedades secretas. Prodigioso enaneurisma, en enfermedades del corazón, cerebro, vista, espina dorsal, etc. Viruela, peste negra, hemorragia, peste bubónica, tifo, pestes y fiebres en general, son vencidas a las pocas horas con repetidos lavados intestinales y tomas. Igual tratamiento para demás enfermedades. Catecismo Nitro-Ozona, consúltelo todo enfermo, sea cual fuere el mal, encontrará el medio seguro de sanar radicalmente. Remítolo gratis a quien lo pida. LUIS LOWE Casilla 882. — Teléfono 1330.— Claras 149. — Santiago. —Droguería Daube y Boticas principales. F-26

MY LORD Cigarrillos CON TABACO MARYLAND

La Compañía Cervecerías Unidas recomienda a sus favorecedores de fijarse muy bien en no ser engañados con algunos productos similares, pues se nos imita las etiquetas de todos nuestros productos; deben fijarse que las botellas con cerveza lleven en la tapa corona nuestra marca, y las botellas de Bilz el retrato del inventor.

Cuerpo y Alma ¿.....?

Composturas de toda máquina de escribir, de calcular, de sumar, registradoras, fonógrafos, ejecuta con reconocida seriedad TALLER DE COMPOSTURAS anexo a la Casa. Aug. O. Bohme, Santiago HUERFANOS 710.—CASILLA 1163

TEATRO COLISEO COMPAÑIA CHILENA NICANOR DE LA SOTTA HOY, 3 grandes funciones. MATINEE: 3.30. ¡GOLONDRINA! ESPECIAL: 6.15. ¡CUANDO AMO! NOCHE: 9.30. LA GUACOLDA Función doble.—Exito. Estreno cómico: EL POBRE PEPINO

La Chileam Cinema Corporation PRESENTARA HOY EN SUS TEATROS: IMPERIO MATINEE, a las 3 P. M. Reprise última de la ... final de Ojo de Halcón y El último de los Mohicanos la sensacional novela de Fenimore Cooper. Etapa tercera. SELECTA, a las 4.30. Regocijada reprise del ... Programa Cómico Imperio No. ESPECIAL Y NOCTURNA. Estreno social de lujo. ... gante producción de escenas de sociedad Una Novia de Recurso por la encantadora MADGE KENNEDY. ALHAMRRA Y VICTORIA MATINEE: La novela americana de Fenimore Cooper Ojo de Halcón y El último de los Mohicanos Etapa 3.a en el Alhambra, 2.a en el Victoria. ESPECIAL Y NOCTURNA: Función de moda. ... te drama de sociedad, El Anillo de Hierro por Arturo Ashley, Gerda Holmes y Edward Langford. SAN MARTIN MATINEE: "OJO DE HALCON", etapa 3.a ESPECIAL Y NOCTURNA: Estreno cow-boy La Cañada del Muerto por F. FARNUM

A los Empresarios Cinematográficos de Chile

The Universal Film Manufacturing Co., se complace en anunciar a los Empresarios de Santiago y provincias, que el 1.o de Abril próximo abrirá una sucursal directa en esta plaza, encargada de distribuir su material en el país.

Este material se compone de TRES programas completos a la semana y es nuestro deseo que, antes de firmar contratos de conjunto, los Empresarios de Chile lo conozcan y discutan con nosotros su explotación.

Tenemos, como es sabido, la MEJOR GALERIA DE ESTRELLAS de la escena muda en el mundo, y nuestras PRODUCCIONES EN SERIE, de las cuales estrenaremos una cada seis semanas, no admiten competencia.

Temporalmente, atenderemos a los Empresarios de Chile en el Hotel Savoy, desde el 15 de Marzo, hasta que, en los primeros días de Abril, nuestra oficina quede instalada.

Los empresarios de provincia pueden dirigirse también al nombrado Hotel, desde esa fecha.

MONROE ISEN
Representante General, Universal Film Manufacturing Co.

La más sensacional de las series, la que ha sido filmada en el fondo del Africa, entre tribus salvajes, caníbales y animales feroces,

EL HOMBRE MONO

la iniciará el **MARTES 28** — LA — **Sala Imperio**

Quince episodios de exóticas y emocionantes aventuras.

"El misterio del silencio", protagonizada por Francis Ford y "Ojo de Halcón" en la matinée del Mundial. La última función de la serie "El hijo de la noche" y los primeros episodios de "El misterio del silencio".

En la especial de los dos teatros los episodios finales de la serial "Ojo de halcón y el último de los mohicanos" y en la función nocturna un doble programa igual en los dos teatros con el estreno de la producción titulada "El temible australiano". Además se estrena la preciosa comedia dramático-policial, titulada "El robo del millón".

AVENIDA

En la matinée pasa la cuarta función de la serial "El misterio del silencio", por Francis Ford y Rosemary Thebis. En la segunda parte de la matinée se exhibirá el interesante argumento de aventuras y creación de Franklin Farnum, titulado: "El crimen del auto vacío".

En especial y noche se pasa la producción Fox por Shirley Mason: "Frutos del amor".

TEATROS SETIEMBRE Y BRASIL

En la matinée se dará la linda vista "El pájaro azul", que es para los niños como un cuento de hadas, ya que niños son sus protagonistas y aparecen los animales y los objetos en fantástica personificación. Hay, además, fuera de programa, la divertida comedia Mack Sennett "Heredero de su tío".

En las funciones de tarde y noche se exhibirá "Más fuerte que la muerte", la extraordinaria vista de la Nazimova dirigida por Paul Capellani. Es un drama romántico, moderno, cuyas escenas se desarrollan en la India, haciendo sentir al espectador la angustia de la terrible rivalidad entre la raza autóctona y los dominadores. La Nazimova es aquí la heroina de amor, capaz del sacrificio de su vida por el hombre que ama. Es, en resumen, un tema sumamente grato para el mundo femenino y una cinta altamente interesante para los hombres por su interesante argumento de actualidad.

Fuera de programa irá la comedia "Heredero de su tío".

ALAMEDA

Hoy presenta este cine en matinée "El misterio de Villa Verde", cuyo argumento está baasdo en una de aquellas historias del Far-West americano. En segunda parte "Ojo de halcón".

En sección especial de las 6.30, "La harapienta", creación de Alla Nazimova; además, fuera de programa se pasará la comedia "Esposas certificadas", cuya protagonista es la simpática tiple cómica de la compañía Inés Berutti, Conchita Buson.

En la noche va programa doble con la película de aventuras "La cañada de la muerte", por Franklin Farnum. En segunda parte "La harapienta".

GARDEN THEATRE

"El terrible australiano" y la segunda jornada de "Ojo de halcón", son las películas que dará hoy este cine en matinée. En la sección vermouth presenta la reciente creación de Mary Miles Minter, titulada "Ojos del corazón". En la noche estrena la cinta latina "Tuya para siempre", por Italia Almirante Manzini. Además, dará en ambas funciones la comedia nacional titulada "Esposas certificadas", en la que interviene la simpática tiple de la compañía Berutti, Concepción Buson.

SANTA LUCIA

Una obra romántica se pasa hoy en este cine. Se titula "Y se llamaba María..." y está interpretada por la bella ingenua Margarita Clark; esta obra tiene momentos francamente emocionantes y en toda ella vaga una como sonrisa de optimismo y de idealidad. Habrá hoy especial con baile y concierto. En la noche, como de costumbre, habrá también baile y concierto.

ELECTRA

Un programa cómico ,alegre y nutrido, compuesto por "Huelga de nodrizas", "El cacique Pelele" y "Adolfito aviador", figurando Ossi Oswalda y Cacaseno, añadido a "El paraguas misterioso", sentimental romance por Henny Porten, forman la matinée de hoy.

Margerie Rambeau, la seductora actriz, interpreta "La fuerza del amor", la obra de fondo social que va en vermouth y noche.

REPUBLICA

Es el teatro más chic y cómodo de Santiago. Las tandas de las 6 empiezan a verse concurridas por la más distinguida sociedad santiaguina, los padres de familia pueden estar de plácemes, porque pueden sin temor alguno, mandar sus niños a las matinees de este teatro, porque ellas se ajustan al ambiente natural del aristocrático barrio, siendo dichas funciones escogidas cuidadosamente para que puedan verlas los niños; además hay otro motivo más y es que por la Avenida República no pasan carros y de consiguiente se disminuye enormemente el peligro de que los niñitos puedan ser atropellados por un tranvía.

El 15 de Marzo se inaugurará la gran temporada de 1922, en la que las distinguidas familias podrán gozar de una buena música ejecutada por una orquesta que, sin lugar a dudas, será una de las mejores de Santiago, dirigida por la conocida e inteligente batuta del maestro López.

Las películas serán escogidas entre aquellas donde reine la belleza y el lujo e interpretadas por estrellas que sabe la empresa gustan al público.

La iluminación de la sala de este elegante teatro consta nada menos que de 24,000 bujías, distribuídas convenientemente para que así pueda verse la elegancia, el confort y la comodidad, tanto de palcos como platea y localidades altas.

Con respecto a la proyección podemos decir que es la mejor de Santiago y que la fijeza y nitidez del proyector "Ica Furor", difícilmente puede ser superadas, porque como se sabe, "Ica" es hoy día el óptico alemán que construye los lentes más poderosos y limpios del mundo.

IMPERIO

Las cuatro funciones que presentará hoy Domingo esta sala, se detallan como sigue:

Matinée, a las 3: La atrayente novela histórico-dramática de J. Fenomore Cooper, titulada "Ojo de halcón" y "El último de los mohicanos", será reprisada en su etapa tercera. Con ésta se da fin a la exhibición de esta sensacional novela reconstructiva, que ha sido del agrado del público.

Selecta ,a las 4.30: En esta sección se presentará la reprise del gracioso programa cómico Imperio N.o 9, que se compone de las comedias "Cuando el muerto vivió", "Todo por $ 60 al mes", "Se enamora en la playa" y "Cásese conmigo", obras en que actúan los cow-boys de la Universal Atraction, los célebrados bufos Cleto y Mariano, las hermosas Chicas Esculturales y el ameno Bebé Pirinola.

Especial y nocturna: Estas secciones de moda están reservadas para la presentación del estreno social de gran lujo, titulado "Una novia de recurso", en que Madge Kennedy, la encantadora actriz, hace una interpretación extraordinaria, en doble papel. Esta película de la manufactura editora Goldwing, es una producción delicada y emocionante de la vida aristocrática de Nueva York, que mueve todos los resortes de la alegría y el sentimiento, a fin de agradar al público más exigente.

ALHAMBRA

Este teatro presentará hoy tres funciones de selección. En la matinee reprisará la etapa tercera de la sensacional novela de J. Fehimore Cooper, "Ojo de halcón" y "El último de los mohicanos', presentando la función final de esta atrayente producción. En las secciones vespertina y nocturna presentará el estreno de la comedia dramática World, titulada "El anillo de hierro", que interpretan Arthur Ashley, Gerda Holmes y Edward Langford. Esta obra ha sido puesta en escena por el famoso "metteur" y director artístico William Brady y es un argumento interesante de vida moderna, que se desarrolla en los salones del gran mundo neoyorquino, haciendo desfilar ante los ojos del espectador las escenas más intensas de la agitada vida en la cosmópolis de los rascacielos.

—En las funciones de mañana se repetirá el gran éxito cow-boy del Sábado, "La cañada de la muerte", emocionante drama de la pradera en que el gran actor Franklin Farnum hace una admirable interpretación.

SAN MARTIN

La matinée de hoy de este teatro presentará en reprise la segunda etapa de la interesante novela "Ojo de halcón". En la tarde, como en la noche, el nuevo estreno cow-boy, por Franklyn Farnum, "La cañada de la muerte".

VICTORIA

Este teatro repite en la matinée de hoy la novela "Ojo de halcón", reprisando la segunda etapa titulada "Lucha y sangre". En la especial y en la nocturna presentará el estreno social de lujo, "El anillo de hierro", por Arthur Ashley, Gerda Holmes y Edwards Langford.

MATINEE, Función doble. — T. ALAMEDA. Especial y Noche

EL MISTERIO DE VILLA VERDE

Escenas hípicas y domas de caballos chúcaros por el invencible COW-BOY Luis Bennison.

Y fin de OJO DE HALCON

Alla Nazimova, en

LA HARAPIENTA

Noche: además, F. FARNUM, en

LA CAÑADA DEL MUERTO

MATINEE. Función doble. — GARDEN. — Sección Especial

TEMIBLE AUSTRALIANO

Cow-boy por F. FARNUM y 2.a función de la serial

OJO DE HALCON

Mary Miles Minter, en

OJOS DEL CORAZON

Noche: ITALA MANZINNI, en

TUYA PARA SIEMPRE

CONCHITA BUSON

En los dos teatros:

GARDEN: Especial y noche.

ALAMEDA: en Especial, en la Comedia

ESPOSAS CERTIFICADAS

PROGRAMAS DE HOY

UNION CENTRAL. — Cía. Chilena Báguena-Bürhle. — Matinée: "Mustafá" y "Los Pantalones". Vermouth: "Mustafá' y "La Pena". Noche: "Mustafá" y "Levantar muertos".

SANTIAGO.— Cía. de Operetas de Inés Berutti.—Matinée: "La Duquesa del Bal Tabarín". Vermouth: "La Princesa de las Czardas". Noche: "La Casta Susana".

COLISEO NACIONAL. — Cía. Chilena Nicanor de la Sotta.—Matinée: "Golondrina". Especial: "Cuando amó". Noche: "La Guacolda".

AVENIDA.—Matinée, cuarta serie de "El Misterio del Silencio" y "El crimen del auto vacío". Especial y noche: "Frutas del amor" por Shirley Mason.

AMERICAN.—Matinée, "La hija de Neptuno", por Anetta Kellerman. Especial, "Cuide Ud. a su esposa", por Eylen Percy. Noche: "Deuda de honor", por Marjorie Rambau.

IMPERIAL.—Matinée, "Los tres padrinos" y final de "El hijo de la noche". Especial, primera función de "Ojo de halcón" y "Cuide Ud. a su esposa", Noche, 9.o programa cómico Imperio y "Cuide Ud. a su esposa".

CHILE.—Matinée, "El diablo a caballo" y segunda función de "El misterio del silencio". Especial y noche, "Los tres padrinos" y "El pasado de una madre".

AVENIDA MATTA. — (Avenida Matta frente a San Isidro).—Hoy, matinée, final de "Un proceso célebre" y programa cómico. Especial y noche, "El hombre que anda por el cielo", por Ormer Locklear.

NOVEDADES. — Matinée, "Ojo de halcón" y "El último mohicano', primera función. Especial y noche, estrena, "Ojos del corazón" por Mary Miles Minter. En las dos secciones actuará Marilta Bührle.

COLON.—Tres notables funciones dará hoy este cine del barrio San Pablo. Matinée de aventuras y cow-boy, "Los tres padrinos", protagonista Cayena.

Especial, éxito de la 2.a función de la serial "Ojo de halcón". Noche, "Ojos del corazón", por la hermosísima actriz Mary Miles Minter.

POLITEAMA.— Matinée triple: "La maestrita rural", por Roy Stewart; "Afortunado en el amor", por Ossi Oswalda y "Adolfito aviador".

Tarde y noche, estrena el drama pasional, "Amor y sacrificio", por Dorothy Dalton.

IRIS (Castro 130).— Matinée, "El hombre que anda por el cielo", por Omer Locklear y Luisa Lovely. Además, "No me encantan los pantalones", por Ossi Oswalda, y "Los hijos del capitán a medio bañarse", por Adolfito.

Especial y noche, "Ante el océano", por Genoveva Felice.

REPUBLICA (Avenida República 239).— Matinée, "El hombre que anda por el cielo", por Omer Locklear y Luisa Lovely, y cómicas macksenianas.

Especial y noche, "La bailarina del ídolo" o "Flor de almendro", por Creighton Hale y Clanne Seymour.

ELECTRA.— Matinée, programa cómico y "El paraguas misterioso", por Henny Porten. Vermouth y noche, "La fuerza del amor", por Margerie Rambeau.

DIECIOCHO.— Matinée, "Lobos del camino", creación de William Hart, y una cómica Mack Sennett. Vermouth, "El amor manda", creación de Thomas Meighan y Catalina Mack Donnald. Nocturna, "Lo prohibido", creación de Mildred Harris de Chaplin. Además, comedia Mack Sennett.

EXCELSIOR.— Matinée doble: 7.a función de "La dueña del mundo" y 2.a función de "El misterio del silencio", por Francis Ford.

Vermouth. El drama "El Remanso", por Gloria Swanson.

Noche, "El círculo de hierro" y "Su hora de nobleza", por William Hart.

ATENAS.— Matinée a las 2.30 en punto, "La hija de Neptuno", por Anita Kellermann. Selecta, a las 4.30, "El diablo a caballo", por Fraklin Farnum. Especial, a las 6.30, "Ojo de halcón", segunda jornada. Noche, "El pasado de una madre", drama de Victoriano Sardou, por Clarette Rosaj.

SANTA LUCIA.— Especial 7 P. M. Gran baile; noche, "María". Lunes y Martes, grandes bailes de Carnaval.

OLYMPIA. — Matinée, "Novela de un grumete". Tarde y noche, "Escándalo por una novia".

SETIEMBRE Y BRASIL
HOY MATINEE
"EL PAJARO AZUL"
Vista fantástica por dos niñitos.

TARDE Y NOCHE.— Una vista grandiosa a dos pesos platea.
Más Fuerte que la Muerte
La más sentida y romántica creación de la NAZIMOVA.
Himno al amor vencedor de todos los odios y aún de la muerte.
Fuera de programa, en las tres funciones: **"HEREDERO DE SU TIO"**, Mack Sennet.

TEATRO SANTIAGO
EMPRESA ERNESTO BOUQUET
Merced, entre Plaza y San Antonio. Compañía Española de operetas INES BERUTTI
Hoy Domingo 26 de Febrero de 1922
Matinée, a las 3.30. **La Duquesa del Bal Tabarin.**
Vermouth, a las 6.15. **La Princesa de las Czardas.**
Noche, a las 9.30. **Casta Susana.**
Mañana Lunes, grandiosa función en honor del maestro Palacios.
Martes. Despedida de la Compañía. Regalo a los asistentes. Grandes sorpresas.
Miércoles. Debut de **Rambal** con **"Pantomas"**.

TEATRO SANTA LUCIA
Dancing Cine
Hoy, especial, 7 P. M. gran concierto y baile.
Noche. La gran película
MARIA

TEATRO UNION CENTRAL
Empresa Ansaldo, Queirolo y Cía.— Compañía de Comedias y Vaudevilles Bührle-Puelma
Hoy Domingo 26 de Febrero. Hoy
Matinée a las 3 1|2. **Los Pantalones y Mustafá.**
Vermouth, a las 6 1|2, **La Pena y Mustafá.**
Noche, a las 9 1|2, **Levantar Muertos y Mustafá.**

SALA ORIENTE
SAN FRANCISCO 178
Hoy tres grandes funciones
MATINEE: **7.o Programa Cómico Imperio.**
VERMOUTH: La colosal serial **OJO DE HALCON.**
NOCHE: Estreno: **PATHE PARIS ANTE EL OCEANO.**

TEATRO COLON
SAN PABLO Y TEATINOS
— HOY —
Matinée. Aventuras cow-boy
LOS 3 PADRINOS
por (CAYENA).
ESPECIAL: 2.a función de
OJO DE HALCON
NOCHE: Estreno artístico
OJOS DE CORAZON
por MARY MILES MINTER.

La Compañía Cervecerías Unidas
sólo fabrica cervezas finas, siendo sus afamadas marcas las de
Limache- Cousiño Ebner - Valdivia, ex - Anwandter Hnos., y Calera

---

VEA Ud. HOY LA ULTIMA
MATINEE en el UNION CENTRAL
dedicada al mundo infantil
MUSTAFA
— Y —
LOS PANTALONES

TEATRO CERRO SANTA LUCIA
DANCING CINE
Lunes y Martes de Carnaval
Grandes Bailes de Fantasía
GRAN ORQUESTA Y BANDA DEL ORFEON DE POLICIA
ENTRADA $ 3.00

TEATRO NOVEDADES-Cueto y Avenida Portales - HOY

MATINEE. — Repite por única vez
Ojos de Halcón y El Ultimo Mohicano
Primera función; y
SOMOS DOS HERMANOS
Drama de cow-boys.

ESPECIAL Y NOCHE. — Estreno Realart
OJOS DEL CORAZON
Película social y de lujo por
MARY MILES MINTER
Fuera de programa, en las dos secciones, actuará la precoz tonadillera chilena **Marilta Buhrle.**

T. Atenas
Maestranza esq. Matta, Carros 28 y 33

Noche, a las 9.30. Estreno Caesar Film de gran arte y lujosa mise en scene.
Platea: $ 1.50

EL PASADO DE UNA MADRE

Poema de amor y sacrificio creado por el más popular de los dramaturgos contemporáneos, VICTORIANO SARDOU, e interpretado por la más bella y genial de las actrices modernas, CLARETTE ROSAJ.

Matinée, a las 2.30:	Selecta, a las 4.30:	Especial, a las 6.30:
La Hija de Neptuno por Anita Kellermann.	**El Diablo a Caballo** por F. FARNUM.	**Ojo de Halcón** 2.a jornada.

AVENIDA - Hoy tres Optimas funciones

MATINEE DOBLE, a las 3 en punto
1.o.— La cuarta función de la serie espectacular,
EL MISTERIO DEL SILENCIO
por FRANCIS FORD.
2.o.— "El CRIMEN DEL AUTO VACIO" por el atleta inconcebible,
FRANKLIN FARNUM

ESPECIAL, A LAS 6.30 — NOCHE, A LAS 9.30
ESTRENO FOX - IDEAL
SHIRLEY MASON
Esparcirá el perfume de su juventud, de su alegría y ternura inmensas, en la obra de íntimas y simpáticas vibraciones, titulada,
FRUTOS DEL AMOR
que es un romance moderno que pondrá optimismo en las almas más atormentadas.

COMEDIA - No sólo hay que ver que es el mejor: Hay que saber también que asistirá "LO MEJOR".
Ha sido y será siempre la pasión artística de nuestra
ALTA SOCIEDAD
Por su estilo de BELLEZA, sus detalles de ELEGANCIA y sus bases de CONFORT.
En su nuevo espectáculo cinematográfico batirá un gran récord, en CALIDAD y CANTIDAD.
ORQUESTA DE VEINTE PROFESORES
Inauguración en Marzo, con la obra de alto vuelo, **"LA HORIZONTAL"**. Protagonista: ITALIA MANZINI.

T. REPUBLICA (Av. República 239). — **HOY: T. IRIS** (Castro 130)

Grandiosa matinée a las 3 en punto.
EL HOMBRE QUE ANDA POR EL CIELO
super sensacional espectáculo FOX, por el famoso aviador Omer Locklen y Luisa Lomby.
Además se pasarán cómicas Macksenianas.
Especial a las 6.25 y nocturna a las 9.30.
DAVID W. GRIFFITH presenta su super espectáculo
LA BAILARINA DEL IDOLO
o **FLOR DE ALMENDRO**, por CREIGHTON HALE y CLARINE SEYMOUR.

Colosal matinée a las 2 3|4 en punto. El super espectáculo FOX por el famoso aviador Omer Locklen y Luisa Lovely, titulado:
EL HOMBRE QUE ANDA POR EL CIELO
También se pasarán **"NO ME GUSTAN LOS PANTALONES"** por OSSI OSWALDA y **"LOS HIJOS DEL CAPITAN A MEDIO BAÑARSE"** por ADOLFITO.
Especial a las 6.25 y Nocturna a las 9.30.
ANTE EL OCEANO
Producción Pathé París por GENOVEVA FELIX.

LOS CASOS DE TETANO EN LA CAPITAL

EN EL HOSPITAL DE SAN BORJA NO SE HA PRODUCIDO NINGUNO

Con referencia a los denuncios que vienen publicándose sobre la aparición de casos de tétanos en algunos hospitales, hemos conversado ayer con el doctor Claudio Salas, uno de los cirujanos más distinguidos de la joven generación.

El señor Salas nos declaró que en el Hospital de San Borja no se ha producido un solo caso de tétanos, ni en el Pensionado, ni en las salas generales en los últimos diez años, durante los cuales se ha usado el catgut nacional en las operaciones.

Nos ha pedido hacer esta declaración terminante, con la autorización del Hospital de San Borja.

El caso es tanto más curioso cuanto que algunos cirujanos que operan indistintamente, con el mismo catgut nacional en San Borja y en San Vicente, sólo han tenido casos de tétanos en este último establecimiento.

El doctor Salas estima que bien podría buscarse la causa de esta misteriosa y fatal enfermedad no sólo en el catgut nacional. En los hospitales alemanes han ocurrido, de tiempo en tiempo, estos recrudecimientos del tétanos y no ha sido posible precisar tampoco las causas determinantes de su aparición.

SE ALEJAN LAS POSIBILIDADES DE UN ARREGLO

EN LA CUESTION CARBONIFERA

LOS OBREROS CELEBRAN AYER UN GRAN COMICIO EN PLAYA BLANCA Y ACUERDAN RECHAZAR LAS PROPOSICIONES DE LAS COMPAÑIAS

Un telegrama del Intendente de Concepción al diputado señor Luis Cruz

En el mismo estado que los días anteriores se mantiene la situación en la zona del carbón.

A pesar de algunas diligencias accesorias, las negociaciones de conciliación están en un statu quo de hecho, pues patrones y obreros mantienen los puntos principales de sus condiciones, lo que hace ver lejana la posibilidad de un advenimiento satisfactorio para ambas partes y para el país, que espera impaciente el término de este estado de cosas que afecta hondamente la vida económica nacional.

CONTESTACION A UN TELEGRAMA DEL DIPUTADO SEÑOR LUIS CRUZ

Nuestro corresponsal en Concepción nos comunica que el Intendente de la provincia, señor Rivera Parga, ha enviado al Diputado señor Luis Cruz, el telegrama que reproducimos a continuación, en contestación a otro que este funcionario recibió del señor Cruz, relacionado con la situación producida a los obreros desalojados últimamente. Dicho telegrama dice así:

"Diputado Luis Cruz.—Coronel: Situación producida a obreros desalojados ayer, a que refiérese su telegrama, había sido prevista por mí desde mucho tiempo atrás y de ahí las gestiones que con infatigable empeño he venido practicando desde Setiembre pasado para evitar estas horas que, posiblemente, son tan amargas para los trabajadores como para mí, gestiones que parece, desgraciadamente, obreros ignoran o aparentan ignorar.

"De ahí también la premura con que acogí las gestiones de arreglo iniciadas por Vidal y desautorizadas en seguida por la reunión de La Colonia.

"Hace muchos días que, anticipándome a su petición, había gestionado el retardo en los desalojos, como usted mismo puede constatarlo en las bases propuestas a insinuación mía por S. E., y como puede atestiguarlo el presidente honorario de la Federación del Trabajo, cuya petición en favor de los desalojados apoyó ante las Compañías, obteniendo finalmente que no se hiciese efectiva esta medida sino con reducido número de obreros del total que ayer debía ser desalojado.

"Por desgracia, los dirigentes obreros, paralelamente con estas gestiones, peroran en comicios anunciando a los obreros la próxima rendición incondicional de los patrones, lo que mueve a éstos a querer demostrar prácticamente el error de tal afirmación, manteniendo irrevocables sus acuerdos con las tristísimas consecuencias que usted anota y que yo hondamente lamento.

"Le repito que, anticipadamente, había hecho cuanto me fué posible en favor de los notificados, con los resultados que acabo de expresarle, aplazando la ejecución para el resto. Concuerdo en absoluto con usted, en estimar conveniente que se eviten las odiosidades de esta lucha y en tal sentido estoy cierto de que su autorizada palabra puede tener gran influencia para evitar que los oradores obreros prediquen el odio a los patrones, la destrucción del comercio e industrias y la desconfianza en las autoridades, que, en cuanto a mí, puede usted estar cierto estaré pronto a secundar toda acción que tienda a procurar bienestar a los trabajadores y a evitarles sufrimientos y penas estériles, originados principalmente por el fatal engaño en que se encuentran con respecto a la situación del actual conflicto, y a la desconfianza, con que acogen las advertencias de las autoridades, inspiradas en el deseo de ayudarlos en su mejoramiento colectivo. — (Firmado): **Intendente Rivera.**"

SE RECHAZAN LAS PROPOSICIONES DE LAS COMPAÑIAS

Nuestro corresponsal nos envía el siguiente telegrama:

"CONCEPCION, 25. — En un comicio efectuado hoy en Playa Blanca, con asistencia de tres mil mineros, y presididos por los Diputados señores Pradenas, Recabarren y Cruz, se acordó rechazar las proposiciones de las Compañías, reiteradas por el Presidente de la República. Se acordó enviar contraproposiciones. En la noche se constituyó en Coronel la Federación del Trabajo."

EN LOS HOSPITALES

Movimiento de enfermos habido durante el mes de Enero.—Porcentaje de mortalidad

Durante el mes de Enero pasado se ha notado en los hospitales de la capital, un intenso movimiento de enfermos. En todos los hospitales ha habido en dicho mes un movimiento de 12,387 enfermos, de los cuales han sido dados de alta 3,715; han fallecido 545; quedando una existencia para el presente mes, de 8,127.

La enfermedad que ha tenido mayor desarrollo durante el mes de Enero, es la tuberculosis pulmonar, con un total de 242 enfermos, de los cuales han sido dados de alta 140, y han fallecido 102.

Después sigue la viruela con un total de 130 asistidos, de los cuales 98 fueron dados de alta y 32 fallecidos. A continuación viene el tifus exantemático con un total de 118 enfermos, de los cuales murieron 27 y 91 fueron dados de alta.

Las bacanales de Carnaval del Club de Estudiantes

El Sábado 25 y el Martes 28 del presente se celebrarán en el Club de Estudiantes, Agustinas 632, dos grandes Bacanales de fantasía, para celebrar el Carnaval.

Con este objeto se preparan los arreglos de iluminación y adorno del local para estas fiestas.

Los bailes, que serán amenizados por la espléndida Orquesta Americana, empezarán a las 10 P. M. en punto.

El buffet será, como de costumbre, a precios módicos.

Las entradas para caballeros valen 3 pesos y están a disposición de los interesados en el local del Club; las señoritas están exentas de pago, pero deben retirar personalmente sus tarjetas.

POLIGLANDINE
De un sabor muy agradable
A BASE DE ACEITE DE HIGADO DE BACALAO E HIPOFOSFITOS
Anemia, neurastenia, clorosis, debilidad, etc.
Laboratorios Recalcine
cinstein y Cía. - Huérfanos 1020
SANTIAGO
N/o.

Una carta por demás justificada

En nuestra edición del Jueves publicamos una información gráfica sobre la correspondencia entre menores. A este respecto hemos recibido ayer la siguiente carta:

"Señor Cronista de "La Nación".—Presente: No podemos dejar pasar sin una enérgica protesta de nuestra parte una enorme falta de discreción cometida por su fotógrafo.

Estábamos esta mañana gozando de las delicias de un sueño... muy agradable, cuando nuestra mamá nos despierta apresuradamente:

—¿A qué fueron el Miércoles al Correo?

—¿Al Correo? ¿Que pasamos al al Correo?

—Pues, miren!... Correo, oye B...?

Y nos alarga una hoja de "La Nación", en que aparecemos nosotras; sí, nosotras mismas. ¿Cómo negar ya lo que era tan evidente?

Esto es inconcebible, señor. Nosotras estábamos ese día ahí, pero no mirando las listas, precisamente, sino... esperando carro...

¿Y por qué no eligió ese fotógrafo un par de "colegialas de blusa blanca", de esas que van todavía al Liceo, y no a nosotras, que somos ya grandecitas?

Sírvase, señor, reprender, y duramente, a ese fotógrafo curioso y descortés, porque debido a él, no sólo tendremos que abstenernos de ir al Correo... Central (?), sino que nos veremos obligadas a **modificar**, en gran parte, nuestro programa de veraneo...

Gracias, señor Cronista. — **Las dos Agraviadas.**"

Centros Obreros de Instrucción

Se cita para hoy Domingo, a las 9 A. M., en el Centro, Maipú 56, a todos los socios que pertenecen a los coros y estudiantina, para un ensayo muy importante para preparar varios números de la fiesta de esta tarde.

Se agradecerá la asistencia.

El mismo día, a las 4 P. M., en el Centro Maipú, se efectuará el acto literario-musical que esta sociedad ofrece quincenalmente a sus socios los meses de Verano.

Su programa contiene escogidos números de poesías, monólogos cómicos, música a cargo de personas muy competentes y terminará la velada con la graciosa comedia "Parada y fonda", de Vital Aza.

Los socios que actúan en ella son personas de reconocida reputación artística, por lo que les aseguramos un feliz éxito en el desarrollo de esta bonita obra.

Canalización del Mapocho

Se ha solicitado del Ministerio del Interior proporcione fuerza de carabineros para vigilar las obras de canalización del río Mapocho.

Un viaje de turismo a Magallanes

En Punta Arenas. — Sus grandes establecimientos.—Hacia el corazón de la Patagonia. — Un frigorífico y una estancia. — Cazando avestruces. — Morro Chico. — De regreso

A las 8 de la mañana del día 27 el "Chiloé" echaba anclas en la bahía de Punta Arenas.

Desde temprano los turistas permanecieron en cubierta en espera de la hora de desembarco.

Punta Arenas, el pueblo que en el centro del país hacemos como una ciudad encantada, nido de millonarios y de millones, tiene para el viajero un interés especial.

Al mirar desde la borda sus casas, las chimeneas de sus establecimientos industriales, sus calles desiguales y que suben hasta el cerro vecino formando poblaciones escalonadas; al norte las seis antenas enormes y poderosas de la estación radiotelegráfica de Bahía Catalina, el movimiento marítimo del puerto, donde están anclados barcos de muchas banderas del globo; los grandes remolcadores que hacen el servicio de desembarco de pasajeros en lugar de los botes de otros puertos; todo lo que vemos a nuestro alrededor nos parece una obra de titanes que han podido llevar la civilización y el esfuerzo comercial a 53° 10' de latitud sur.

Nos encontramos en la ciudad más austral del mundo e involuntariamente miramos hacia atrás y pensamos en los largos canales, en los grandes golfos, en el majestuoso Estrecho por donde hemos venido navegando una semana desde el último puerto del Continente hasta la ciudad próspera que extiende sus tentáculos en los dominios del Polo Sur.

Un hermoso día de sol nos permite admirar la costa de Tierra del Fuego, bañada por las aguas del Estrecho y las grandes estancias que se pierden más de nuestra vista.

Desembarcamos como a las 9 de la mañana, llegando hasta el Hotel Royal donde se tenía preparado nuestro hospedaje.

Momentos más tarde los turistas, ávidos de conocer, nos lanzamos por las calles de la ciudad.

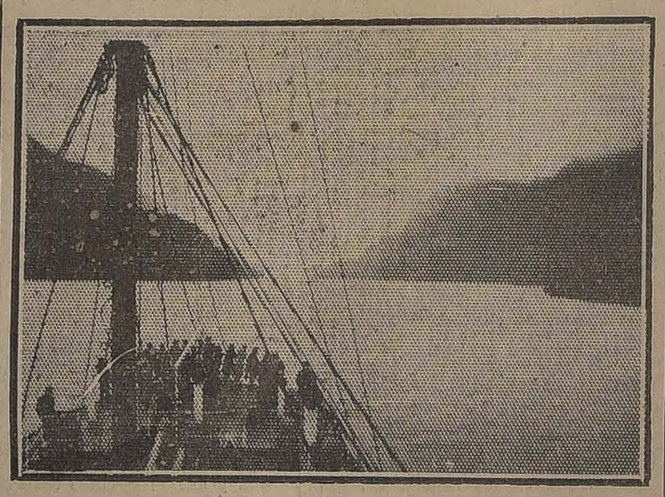

LA ANGOSTURA INGLESA, UNO DE LOS PUNTOS MAS INTERESANTES EN LA TRAVESIA POR LOS CANALES

A pesar de lo riguroso del clima que dificulta el crecimiento de las flores, pudimos admirar la Plaza Muñoz Gamero pintorescamente cultivada, con su soberbio monumento a Magallanes situado al centro de ella; la Avenida Colón, que se termina de formar a lo largo de la ciudad; las numerosas casas comerciales, algunas de espléndidas instalaciones que en nada desmerecen de las de la capital; las poblaciones de los cerros, el Cementerio, un buen Club Hípico, los palacios de los grandes industriales y estancieros, etc.

EL TALLER MINERVA, EL CRIADERO DE AVES Y EL MUSEO DE LOS SALESIANOS

En la tarde del 28 visitamos el taller mecánico "Minerva", de la firma Braun y Blanchard, un establecimiento de primera categoría donde se hacen toda clase de reparaciones a maquinarias.

En seguida nos dirigimos en automóvil a visitar el gran Criadero de Aves situado en los alrededores de Punta Arenas.

Es un plantel modelo (el más grande de Sur América), ubicado en un terreno plano de unas cuarenta hectáreas. Los corrales están agrupados según la raza y la edad de los productos y son de 400 metros de ancho por unos 1,000 de largo.

La producción media del Criadero es de 120 pollos diarios, todos de incubadora.

La existencia media de gallinas alcanza a 12,000, y de pollos a 10 mil.

Los gallos no se necesitan... El administrador del Criadero nos explicaba que los huevos fértiles son difíciles de conservar.

La conservación de los huevos que duran de 6 a 8 meses, se hace en grandes estanques de cemento donde se encuentran 240 mil huevos en una solución de silicato de soda.

Las aves se alimentan con carne y granos. El consumo anual del primero de estos artículos es en el Criadero de 50 toneladas.

Una vez que hubimos recorrido el Criadero, nos dirigimos nuevamente a la población, en donde visitamos el Museo Regional de los Salesianos.

Está espléndidamente instalado en grandes y espaciosas salas. Cuenta con secciones zoológicas, botánicas y de arqueología.

Este Museo, el único de la zona, presta importantes servicios en la instrucción pública y es el almacén de la curiosa flora y fauna de la región.

EN LA PATAGONIA

Al día siguiente, a las 9 A. M., partíamos en automóviles de Punta Arenas hacia los campos de la Patagonia.

El término de nuestra excursión era Morro Chico, lugar situado cerca de la frontera argentina, en las márgenes del río Penitentes.

El camino al salir de Punta Arenas va bordeando la costa por pintorescas caletas.

EN LA PATAGONIA. — LOS ARBOLES APARE[illegible] INCLINADOS POR LA ACCION DEL VIENT[illegible]

A media hora de andar pasábamos por la estación radiotelegráfica de Bahía Catalina, instalación que hace el servicio de comunicaciones con el centro del país.

UN FRIGORIFICO

Momentos después llegábamos a Río Seco, donde se encuentra ubicado el frigorífico de una firma inglesa.

Los frigoríficos, industria propia de la Patagonia, es un agregado indispensable de la ganadería. Anualmente el frigorífico beneficia el excedente de ganado que los campos no alcanzan a alimentar.

El de Río Seco es uno de los varios que existen en la región.

Tiene capacidad para poder congelar hasta 240,000 corderos al año.

Consta de varias dependencias: matanza, cámaras de refrigeración, grasas, cueros, maquinaria, etc.

En nuestra visita nos llamó la atención que gran parte de los obreros eran austriacos o rusos.

El departamento de la matanza es tal vez el que más interesa.

roldanas a las cámaras refrigeradoras, donde queda congelada por cierto tiempo, en espera de los vapores que la han de llevar a Europa.

A las 12 M., seguíamos viaje llegando a almorzar a Cabeza de Mar, un lugarejo situado ya en plena pampa, donde se encuentra instalado un hotelito de bastante confort.

El clima riguroso en esa región nos obligaba a viajar con todas las prevenciones del caso.

Forrados en impermeables, mantas, chalinas, bufandas, gorros, anteojos, etc., y apretados los unos a los otros para impedir la acción de los formidables fríos y vientos de la Patagonia, seguimos nuestro viaje hacia el interior.

El camino espléndidamente conservado, nos permitía marchar velozmente.

Ante nuestra vista se presentaba por primera vez el espectáculo de la gran pampa con sus interminables lomajes.

A ambos lados del camino se abren numerosos campos de naturaleza rica a pesar del rigor del clima.

De cuando en cuando atravezamos frondosos bosques para salir nuevamente a la gran llanura.

Pájaros de todas clases se ven en los potreros rastrojeando con esa tranquilidad que les debe dar el ser amos de aquellas regiones.

Una bandada de avestruces que veíamos a pequeña distancia nos hizo detenernos. Varios turistas aficionados a la caza, descollando entre ellos el Mayor Fujita, Adicto Militar del Japón, que era nuestro compañero de aventuras, se lanzaron rifle en mano en su persecución.

La cacería fué infructuosa, reconociendo sí que de parte de los cazadores no hubo falta de diligencia...

A las 4 de la tarde llegábamos a Carpo Manzano, un hotel del camino, donde tomamos once.

Un rato más tarde proseguíamos nuestro viaje llegando a Morro Chico cerca de las 8 de la noche.

Morro Chico es un pintoresco lugar que debe su nombre a un hermoso cerrito que se levanta a regular altura, vecino al río Penitentes.

En ese sitio se encuentra instalado un buen hotel con todas las comodidades que se puede pedir en plena pampa, a 150 kilómetros de Punta Arenas.

A pesar del cansancio del viaje, los turistas aprovecharon las últimas horas de la tarde en la cacería de liebres, patos y caiquenes, que abundaban en la región. En honor de los cazadores, diremos que esta vez el éxito fué completo.

UNA ESTANCIA

A la mañana siguiente visitamos la estancia de Morro Chico.

DURANTE EL PIC-NIC EN PUERTO LAGUNAS

Ocupa un gran galpón vecino a los corrales donde permanecen "en capilla" centenares de ovejas.

Cada cierto tiempo las puertas de los corrales se abren y entra al galpón un centenar de víctimas que caen bajo las manos de una pareja de formidables austriacos que las liquidan a razón de 20 centavos por cada una hasta enterar 80 pesos diarios.

Las ovejas tendidas a lo largo de unas mesas especialmente construídas son muertas de un sólo golpe de cuchillo, siendo entregadas después en manos de los descueradores.

La carne, arreglada en forma conveniente, es trasladada por

Las estancias tienen características propias que las diferencian grandemente de las haciendas del resto del país.

La única rama de la agricultura a que se dedican es la ganadería.

Sólo conociendo una estancia el turista se puede dar cuenta que en Magallanes existe la ganadería en gran escala.

Cuando recorríamos los campos raras veces pudimos ver esos fantásticos piños de ovejas que el "lego" en estas materias se imagina, que va a tener que separar con las manos para abrirse un camino por la Patagonia.

En las casas de las estancias es donde se puede apreciar la cuantía de la industria. Los campos desiertos nos daban más la idea de desolación y de abandono.

La estancia de Morro Chico consta de varias construcciones agrupadas a la orilla del río.

Una de ellas es la casa del administrador, (los dueños de las estancias en la generalidad de los casos viven en la ciudad, y cuando visitan sus propiedades se hospedan en las casas de los administradores). A pesar de la distancia del pueblo, la casa tenía todas las comodidades que es dable imaginar. Un rico amoblado, espléndidas salas con calefacción, luz eléctrica, piano, etc.

Otra construcción la ocupan los dormitorios de los peones. Los ranchos que pueblan nuestras haciendas del resto del país, no existen en la Patagonia, donde el clima y las enormes distancias hacen que la gente se agrupe alrededor del centro de trabajos. Los peones comen en un galpón especial, en espléndidas mesas y en un confort que a uno le parece extraño cuando ha conocido lo que son la mayoría de los fundos en esta materia.

En otro galpón está la tienda que surte de ropa y otros artículos a los inquilinos, y en un último, la casa del capatáz.

Vecinos a estas construcciones están los corrales para el ganado lanar y los grandes galpones de la esquila y baño de los animales.

La estancia en el día de nuestra visita se encontraba terminando los trabajos de esquila que se hacen con todos los adelantos del arte, empleando maquinaria moderna.

Terminada esta visita, los turistas siguieron en automóviles hacia la Patagonia argentina, animados por el deseo de pisar tierra extranjera.

El límite, el alambrado de un potrero como todos los que habíamos visto, decepcionó a muchos de los que creían encontrarse con retenes de carabineros o de policía, aduana, etc.

Una hora paseando en auto por la vecina República nos trajo el convencimiento que nada de nuevo encontraríamos más allá de la caprichosa demarcación que nos separa del país amigo.

El regreso a Punta Arenas lo emprendimos esa misma mañana, haciendo el camino con todos los atractivos de la caza y los percances de rigor que en estos viajes en automóvil son las mejores distracciones.

Llegamos a Punta Arenas cerca de las 8 P. M.

Habíamos hecho más de 400 kilómetros por la pampa magallánica y los turistas podían sentirse satisfechos del viaje.

El día siguiente, destinado al descanso, transcurrió tal vez con pesar. El vapor debía partir luego y los turistas que salieron de Valparaíso con el espíritu abierto a todas las emociones de un viaje fantástico, veían que un último número del vasto programa.

El "Chiloé" zarpó de Punta Arenas el 2 de Febrero a las 9 de la noche.

Desde cubierta los turistas fueron poco a poco viendo desaparecer bajo las sombras del crepúsculo y de la distancia, la mágica ciudad de los millonarios que quizá al mostrarse tal como es, trajo para mucho una desilusión de su grandeza pero que conserva siempre la poesía de sus casitas pintorescas y las caprichosas caletas de su costa.

NUESTROS COLABORADORES GRAFICOS

Las fotografías que acompañan esta relación somera de un viaje de turismo a Magallanes, las debemos a la gentileza de dos de nuestros compañeros de viaje, M. León Durandín y Ricardo Orchard, inteligentes aficionados que nos auxiliaron a dejar impreso en la cartulina lo que nosotros no podemos mostrar a nuestros lectores con el colorido del lenguaje.

L. I. B.

LA ESTANCIA DE MORRO CHICO

BISMOLAN
IMPOTENCIA
Neurastenia, Debilidad
Uso completamente inofensivos
Reabilitador poderoso.
LaboratoriosRecalcina
Huérfano 1020 - Santiago
De venta en las principales Farmacias y Droguerías

RENTAS DE CAMINOS

EL COBRO DE ESTAS RENTAS POR LAS MUNICIPALIDADES

Resolución del Ministerio de Industria y Obras para que estos organismos procedan de acuerdo lo dispuesto en la Ley de Caminos

El Ministerio de Industria y Obras Públicas tiene el propósito de compeler a las Municipalidades que no están autorizadas para efectuar el cobro de las rentas de caminos que enteren en las Tesorerías Fiscales, lo que hayan percibido por este capítulo.

Asimismo, procederá de igual modo respecto de aquellas Municipalidades que hayan sido autorizadas legalmente en conformidad al artículo 2 (Ley de Caminos) y que no hayan enterado los fondos en las Tesorerías Fiscales.

En conformidad a la Ley de Municipalidades, artículo 85 (83), el Alcalde debe formar, con arreglo a la ley, el presupuesto anual de entradas y gastos y presentarlo a la Municipalidad en la primera quincena de Abril de cada año, conjuntamente con la cuenta de inversión correspondiente al año anterior.

El referido Ministerio estima que si las Municipalidades, pasando por sobre las disposiciones de la Ley de Caminos, no enteran en Tesorerías Fiscales [illegible] monto de lo percibido [illegible] de caminos, hayan sido autorizadas para cobrarlas, [illegible] ajustada a la ley la [illegible] dieran al Tribunal de Cuentas [illegible] que podría, en su [illegible] negarle su aprobación, [illegible] con lo dispuesto en el [illegible] (78) de la citada Ley de Municipalidades.

Este procedimiento [illegible] juicio de obtener de las Municipalidades, judicialmente [illegible] dad del inciso final del [illegible] la entrega de esos [illegible]

El Ministerio, a fin de [illegible] autoridad a la medida [illegible] consultado sobre el [illegible] Consejo de Defensa Fiscal.

Evacuado el informe [illegible] por este organismo, el [illegible] de Industria y Obras Públicas dirá al de Hacienda [illegible] instrucciones al Tribunal de Cuentas para los efectos [illegible]

LA PREFECTURA DE POLICIA DE SAN[illegible]

AUN NO HAY RESOLUCION DEL GOBIERNO SO[illegible] PROVISION DE ESTE CARGO

El Ministro del Interior así nos lo declara al inte[illegible] sobre la noticia del nombramiento del señor [illegible] Bustamante, publicada por algunos diarios de [illegible]

Algunos diarios de ayer dieron la noticia del nombramiento del señor Julio Bustamante para el cargo de Prefecto de la Policía de Santiago.

A este respecto hemos tratado de buscar una confirmación de tal noticia, sin poder obtenerla.

CON EL MINISTRO DEL INTERIOR

Nuestro corresponsal en Valparaíso entrevistó ayer al Ministro del Interior sobre este nombramiento.

El señor Tocornal le manifestó que en el Consejo de Gabinete celebrado ayer, nada se había resuelto sobre el particular y que el nombramiento de Prefecto de Santiago se trataría en un Consejo de Ministros que se celebraría mañana.

Interrogado el señor [illegible] sobre si se podía desmentir la noticia del nombramiento de Bustamante, agregó que [illegible] momento podíamos hacerlo, [illegible] no había acuerdo alguno [illegible] pecto.

EN LA INTENDENCIA

En la Intendencia no se tenía ayer ninguna [illegible] sobre nombramiento de [illegible] aun cuando es ésta la [illegible] que debe proponerlo al [illegible]

Liga Chilena de Higi[illegible]

BAILES EN EL PA[illegible] DELICIAS

La Liga Chilena de Hi[illegible] cial, que tiene en construcción [illegible] policlínico que será el [illegible] nuestro país, ha organizado [illegible] las tres noches de Carnaval [illegible] des bailes de fantasía en [illegible] llón Delicias, Alameda [illegible] randé y Teatinos, con el [illegible] allegar fondos para [illegible] trucción.

Lo novedoso del programa [illegible] ha preparado, los días [illegible] siguen y lo reducido de [illegible] de entrada, que sólo [illegible] pesos, hacen augurar [illegible] la simpática institución.

EL TIEMP[illegible]

EN 25 DE FEBRERO

Termómetro:

Máxima: 27.5.
Mínima: 9.10.

Irradiación solar:

Máxima: 48.9.
Mínima: 7.0.

Viento:

Dominante: S. S. W.
Velocidad del viento por hora: 13.5.
Kilómetros recorridos en 24 horas, 42.7.

Hidrometeoros:

Rocío, Neblina.

TONIFIQUESE C[illegible]
Recalcin[illegible]
Poderoso y seguro reconstructor del organismo.
De venta en las principales farmacias y droguerías.
LABORATORIOS RECA[illegible]
Weinstein y Cía. - Huérfanos [illegible]
SANTIAGO

COLON
Los mejores cigarrillos con tabaco hebra.
20 cts. PAQUETE

DEFUNC[illegible]
Ha fallecido [illegible]
Víctor M. [illegible] za Ferre[illegible]
Sus restos mortales [illegible] condolencias [illegible]
menterio General, [illegible] Lunes a las 10 A. M. [illegible] tiendo el cortejo fúnebre [illegible] casa habitación, [illegible] cia N.o 1074.
LA FAMI[illegible]

EL DREADNOUGHT ALMIRANTE LATORRE IRÁ A CARENARSE A PANAMA

EL GOBIERNO RESUELVE QUE SE TRASLADE CON ESTE OBJETO A AQUEL DIQUE EN MARZO PROXIMO

Como se recordará, desde hace algún tiempo en los círculos navales se venía hablando de la necesidad de que el dreadnought "Almirante Latorre" fuera sometido a un carenamiento completo.

Para esto era necesario que el "Latorre" se trasladara a un dique donde hubieran los medios adecuados para carenarlo, ya que, por de pronto, en Talcahuano no se dispone de elementos para naves de gran calado.

Por razones de carácter económico se había desistido hasta no hace mucho tiempo de que esta nave de guerra se trasladara a Panamá, para que fuera carenada, pero teniéndose en cuenta que postergar por más tiempo esta operación significa un grave peligro para su conservación, el Gobierno ha resuelto que el "Latorre" se traslade a Panamá el 8 de Marzo próximo, a fin de que se proceda a su carenamiento.

Sobre los sucesos de Traiguén

EN DESMENTIDO DEL SEÑOR SMITSMAN

En la tarde de ayer se acercó a nuestra imprenta el señor Augusto Smitsman, con el objeto de solicitar diéramos publicidad a un desmentido que cree necesario hacer de las informaciones enviadas últimamente al Ministerio del Interior por el Diputado don Eulogio Rojas Mery, denunciando hechos ocurridos últimamente en Traiguén y a los cuales estimaba no fuera ajena la responsabilidad del señor Smitsman.

El comunicado del señor Smitsman contenía en su redacción algunas expresiones incompatibles con las normas que sobre esta clase de publicaciones rigen en este diario, y por esta causa nos abstuvimos de darle publicidad. Sin embargo, y como quiera que en nuestras columnas fueron publicadas las informaciones del señor Rojas Mery, con el mayor agrado deferimos a la solicitud del señor Smitsman, en cuanto este caballero desea hacer saber que esas informaciones, en lo que a su persona se refieren, son total y absolutamente inexactas.

El Ministro de Relaciones Exteriores

Por el expreso de la noche regresó a la capital el Ministro de Relaciones Exteriores, señor Ernesto Barros Jarpa.

Club de Empleados Ferroviarios

Ha despertado gran entusiasmo entre el elemento ferroviario la constitución de este club, el cual consta hasta la fecha de un crecido número de adherentes.

Esta institución constará, también, de biblioteca, salón de lectura, gimnasio, salón de billares, cancha de palitroque, cantina y comedores; con una sala especial de estudio para cursos de taquigrafía, dactilografía, inglés y francés, para lo cual se cuenta ya con el concurso de competentes maestros en los respectivos ramos, quienes han ofrecido sus servicios a esta institución.

Ya se ha reservado gran número de acciones, y dado el éxito que se ha alcanzado, podemos asegurar que no estará lejano el día de su inauguración.

En la última reunión efectuada el Miércoles 22 del presente, se dió cuenta de la constitución de la Mesa y se pasó a elegir el Directorio que regirá los destinos de la institución, hasta obtener la personería jurídica, fecha en que se llamará a nueva elección.

La Mesa quedó constituída en la forma siguiente:

Presidente, señor Ramón Vergara; vice-presidente, señor Carlos Penjean; secretario, señor Felipe Melo Cruz; pro-secretario, señor Luis M. Somoza V.; tesorero, señor Pablo Salvi V.; pro-tesorero, señor Nicolás Lanfranco R.; directores, señores: Miguel Sollar F., Armando Venegas, Luis Briones, César Sangüesa de la R. y Alejandro R. Cuadros.

Derechos de Aduana

El Ministerio de Hacienda ha dispuesto que los derechos de Aduana durante la presente semana se cobren en la siguiente forma:

Derechos de exportación: 20 por ciento en oro y 80 por ciento en letras.

Derechos de internación, almacenaje, multas consulares y faros y balizas: el total en oro.

La parte en letras pagará a razón de 18 peniques por peso oro chileno.

Reparación de puentes

Se ha ordenado reparar los siguientes puentes:

Mininco, en Malvoa; Las Viñas, en el camino de Molina a Agua Fría; y Negro, en el camino de Nancagua.

Colectividad argentina

Con el objeto de despedir al Presidente del Centro Argentino en Santiago, señor Pedro Cortés, que se ausenta del país, sus consocios y amigos le darán una comida el próximo Lunes 27.

Se reciben adhesiones en calle Estado 48.

Oficina del Trabajo

SERVICIO DE COLOCACION

Se ha presentado a esta Oficina la siguiente oferta de colocación:

Para las faenas del ferrocarril de Larraín Alcalde a Pichilemu se necesitan 25 jornaleros paleros para movimientos de tierra; jornal al día, mínimo de 4 a 5 pesos, o trabajo a trato, donde pueden ganar de 6 a 8 pesos diarios.

Mayores datos en Delicias N.o 275, de 1 a 6 de la tarde.

Para las digestiones difíciles, gastrálgicas,

Dijestine Leroy

(Polvos antidispépticos)
Recomendado por todo el Cuerpo Médico.
LABORATORIOS RECALCINE
WEINSTEIN Y Cía.
Huérfanos 1020-Santiago
De venta en las principales farmacias y droguerías.

Exposición de Fruticultura

EL COMITE ORGANIZADOR ACUERDA LOS PREMIOS QUE HAN DE OTORGARSE

El Comité organizador de la Exposición de Fruticultura designado por la Sociedad Agronómica para que llevara a efecto este torneo, ha celebrado últimamente una sesión especial con el objeto de acordar los premios que han de otorgarse para cada una de las divisiones de que se compone, los que han quedado distribuídos en la siguiente forma:

Medalla de plata y diploma.— A la mejor presentación de conjunto de cada una de las siguientes divisiones:

1.a división: De frutas frescas, secas y en conserva.

3.a división: De productos hortícolas, frescos, secos y en conserva; y

5.a división: De embalajes para frutas y legumbres; frutas y legumbres embaladas para la exportación; y frutas y legumbres conservadas al estado fresco.

Medalla de cobre y diploma.—A la mejor presentación de conjunto de cada una de las siguientes divisiones:

2.a división: De productos de chacarería, frescos, secos y en conserva.

4.a división: Productos analcohólicos derivados de las frutas.

Diplomas.—A cada una de las especies o individualidades de las seis divisiones que a juicio del jurado sean dignos de ellos.

Próximamente este mismo Comité organizador celebrará una nueva reunión con el objeto de nombrar el Jurado que ha de discernir estos premios.

Se nos ha informado, que dadas las expectativas de exportación que tienen nuestros productos frutícolas como los de horticultura y chacarería, reina gran entusiasmo entre los productores por concurrir a este torneo.

Este mismo Comité organizador estudia en la actualidad un programa de los temas que se discutirán en la asamblea de productores con el objeto de orientar los cultivos de toda esta clase de productos y fijar las normas generales que más convengan a cada región del país.

EDUCACION

CURSOS INDUSTRIALES DE LA ESCUELA VOCACIONAL N.o 1. — Desde el día 20 de los corrientes se encuentra abierta la matrícula de este establecimiento fiscal de enseñanza industrial.

La Escuela Vocacional N.o 1 ofrece a los jóvenes que desen aprender oficio, sus secciones de Electricidad, mecánica, imprenta, encuadernación y carpintería, cuyos cursos son completamente gratuitos.

Los conocimientos que se requieren para ingresar a estos cursos son los que corresponden al tercer grado de la instrucción primaria.

El establecimiento funciona en el local de la Escuela Federico Errázuriz, Avenida Vicuña Mackenna 1004; y la matrícula puede hacerse cualquier día de la semana, excepto el Sábado, de 2 a 4 y de 8 a 9 1|2 P. M.

LIBROS.— Se nos informa que en esta semana se publicará un "Resumen de Instrucción Cívica" y un "Resumen de Derecho Constitucional" de que es autor el señor Oscar Gajardo V.

INSTITUTO NACIONAL.— Matrícula de incorporación y exámenes de Marzo:

7 de Marzo.— Exámenes previos.
8 de Marzo.— Exámenes de repetición:
Preparatoria, 1.o y 2.o años.
Física y Química, 4.o a 6.o años.
Filosofía, 5.o y 6.o años.
Francés, 1.o a 6.o años.
Historia y Geografía, 1.o a 6.o años.
9 de Marzo.— Matemáticas, 1.o a 6.o años.
Inglés y alemán, 2.o a 6.o años.
Castellano, 1.o a 6.o años.
Ciencias, 1.o a 6.o años.
Instrucción. Cívica, 5.o y 6.o años.

Los exámenes se tomarán a las 8 A. M.

La matrícula de incorporación se efectuará del 6 al 15 de Marzo, de 9 a 10.30 A. M. para los medio-pupilos, y de 3 a 4.30 P. M. para los externos.

Las clases principiarán el 16 de Marzo a las 8 A. M.

Los señores empleados de oficinas deberán asistir al establecimiento desde el 6 de Marzo, y los señores inspectores desde el 15.

ESCUELA DE ARTES Y OFICIOS.— Segundo concurso de admisión para alumnos medio-pupilos.— El 1.o de Marzo a las 8 A. M. se tomará examen a los candidatos que se hayan inscrito en el 2.o concurso para medio-pupilos.

Podrán participar en este concurso los aspirantes que fracasaron en el anterior y todos los que presenten la solicitud y demás antecedentes exigidos antes del 27 de este mes.

Mayores datos pueden obtenerse en la secretaría de la Escuela que atiende diariamente de 2 a 5 P. M. con excepción del día Sábado, en que funciona de 10 a 12 de la mañana.

ESCUELA PROFESIONAL SUPERIOR.— Delicias esquina Santa Rosa.— La matrícula se abrirá el 1.o de Marzo, de 9 a 11 A. M. para las alumnas nuevas y de 3 a 5 P. M. para las antiguas.

Las clases empezarán el día 8 de Marzo.

Los principales tipos de la Cerveza

que expende la Compañía Cervecerías Unidas son: La PILSENER VALDIVIA, COUSIÑO-LIMACHE, EBNER-MALTA BLANCA Y PILSENER, LIMACHE-LAGER Y ERLANGER EXPORT.

CRONICA POLICIAL

LA CASA LARRAÑAGA E HIJOS ES ESTAFADA EN MERCADERIAS EN $ 16,000

Las mercaderías habrían sido substraídas de la Aduana del Correo

El juez señor Orrego se constituye ayer tarde en la oficina Vergues, Bandera 431

Ayer son remitidos a Los Andes los comerciantes acusados de incendiarios

Los tratantes de esclavas blancas. —El Juzgado se constituye en la Clínica Alemana y carea a Puglioli con los "macró" traídos de Valparaíso

La estafa a la Casa Grace y Cía. — Continúan en la Sección de Detenidos los dueños de la fábrica incendiada antenoche

A 17 años de presidio por doble omicidio. — El crimen del Parque Cousiño. — Nuevas declaraciones

Accidente automovilístico.—Robo de cueros. — Muebles que desaparecen

UNA DEFRAUDACION DE $ 16,000

La Casa Larrañaga e hijos importa de Suiza mercaderías por este valor, las que quedan en la Aduana del Correo

Sin embargo, esas mercaderías se estaban vendiendo a domicilio...

La Casa Larrañaga e Hijos, Estado N.o 40, importó desde Suiza mercaderías por valor de $ 16.000.

Como esas mercaderías no llegaran conforme al pedido, la Casa Larrañaga e Hijos, no la retiró de la Aduana del Correo, donde quedaron depositadas.

Sin embargo, las mercaderías consignadas a estos comerciantes, que no fueron retiradas de la Aduana, del Correo, empezaron a desfilar en manos de terceros, quienes se encargaron de ofrecerlas en venta a otros dueños de negocios.

Así, por ejemplo, se las ofreció en venta y adquirieron una parte de estas mercaderías los señores Enrique y Abraham Tala, que tienen su casa comercial en el Portal Mac-Clure, éstos vendieron otra parte a don Miguel Busquet, Lillo 403; y este último se dirigió donde los señores Larrañaga e Hijos, para ofrecerles en venta la misma mercadería. . . !

Claro está que los señores Larrañaga e Hijos, al inspeccionar la mercadería que se les ofrecía en venta, conocieron inmediatamente que pertenecía a la que ellos tenían depositada en la Aduana del Correo y que como decimos más arriba, no habían retirado por no estar conformes con ella.

Los señores Larrañaga e Hijos comprendieron inmediatamente que estaban sobre la pista de una defraudación o de una estafa, y dieron cuenta de lo que estaba ocurriendo a la Sección de Seguridad, por intermedio de su representante don Eugenio Portos.

Investigando el serio denuncio que se hacía, la Sección de Seguridad pudo descubrir la madeja y aprehendió a José Nome Huispe, que aparece como principal culpable de este delito.

Ayer fué puesto este individuo a disposición de la justicia, la que después de interrogarlo, lo remitió a la Cárcel.

Ayer mismo solicitó su excarcelación bajo fianza, pero el juez señor Villagra no le dió lugar.

LOS TRATANTES DE ESCLAVAS BLANCAS

El Juzgado levanta la incomunicación y declara reos a los sujetos traídos de Valparaíso

Los tenebrosos aprehendidos en Antofagasta.—Lo que dice el traído de San Felipe

El juez señor Orrego se constituye en la Clínica Alemana y carea a Puglioli con Corthial

En estos últimos días, el juez del 2.o Juzgado ha continuado trabajando en el sumario que se instruye a la banda que explotaba a las esclavas blancas.

Los individuos que fueron detenidos hace poco en Valparaíso, y que habían huído de Santiago, Federico Ponciaux, y Juan Bautista Corthial, traídos nuevamente a esta capital, ingresaron a la Cárcel en calidad de incomunicados.

El Juez señor Orrego les levantó la incomunicación y los declaró reos.

La defensa de algunos de estos individuos que corre a cargo de dos abogados, ha apelado de algunas resoluciones del juzgado que entiende en el proceso, apelaciones que fueron concedidas, y para lo cual se elevaron a la Corte las respectivas compulsas.

Entre los que han accedido al recurso de apelación, figura Pedro Antonio Ralla, a quien se le ha declarado reo y se le ha negado su excarcelación bajo fianza.

Los sujetos que fueron aprehendidos en Antofagasta, vienen en viaje. Con la llegada de estos individuos, podrán esclarecerse algunos puntos que aún permanecen obscuros.

Como informamos en días anteriores, la policía de San Felipe aprehendió a Chil Steman, quien también aparece relacionado con la banda.

Interrogado Steman en Valparaíso, donde ha sido recluído, ha manifestado que no es tenebroso y que sólo es dueño de una casa de pensión, en donde cada alojado o alojada le paga once pesos diarios, y . . . nada más.

Como se le demostrara que existe un decreto de expulsión en su contra, agregó que vive en Chile desde hace quince años, y nadie había pensado antes que era tenebroso.

Ahora se encuentra cansado de la vida y desea abandonar el país, ya que se le persigue sin consideración alguna. Desea irse a Buenos Aires, u otra parte, pero pide que se le dé tiempo para realizar su casa.

El juez señor Orrego se trasladó el Viernes último a la Clínica Alemana, con el objeto de interrogar a Puglioli.

En la Clínica careó a Puglioli con Corthial, a quien se acusa de ser el autor de las heridas recibidas por el primero.

Después de este careo, el juez señor Orrego declaró reos a Corthial y a Ponciaux.

Acompañaron al juez en esta visita su secretario, el empleado señor Pinto, y el intérprete don Mariano Fernández Zegers.

LA SECCION DE SEGURIDAD SORPRENDE UNA FABRICA CLANDESTINA DE BEBIDAS GASEOSAS

Se falsificaba "Bilz" y "Panimávida"

Se aprehende al dueño de la fábrica

Hace pocos días, la Compañía Cervecerías Unidas, denunció al juzgado la falsificación de la bebida denominada "Bilz".

Investigado este denuncio, se allanó a una fábrica fraudulenta de esta bebida, y se aprehendió a su dueño.

La Compañía se ha presentado nuevamente denunciando la existencia de otros industriales o comerciantes que, con el nombre de "Bilz", o "Panimávida", venden otros sustitutos que en nada se parecen a los elaborados por ella y solicita el castigo de los autores o cómplices de estas falsificaciones.

Para perseguir la responsabilidad de estas personas, la Compañía de Cervecerías Unidas y la Sociedad Vinos de Chile, designaron a dos de sus empleados para que hicieran el denuncio a la justicia. El juez señor Villagra ordenó a la Sección de Seguridad que comprobara el denuncio. La Sección encomendó este trabajo al inspector señor Moreno, quien en compañía de los agentes señores Abarzúa y Calderón, pudo sorprender en la calle de Camilo Henríquez N.o 317, una fábrica de bebidas gaseosas de Juan Daza, donde se falsificaba la "Bilz".

Ayer en la mañana el inspector señor Moreno sorprendió a Daza en los momentos que tapaba y etiquetaba "Bilz" y "Panimávida" falsificadas, especies que fueron puestas a disposición del juez señor Villagra.

Además, aprehendió al industrial Daza, dando feliz término a la misión que le encomendara el juzgado del crimen.

La Compañía Cervecerías Unidas seguirá su acción contra otras personas que fabrican clandestinamente "Bilz" y "Panimávida", y extenderá su acción contra los almaceneros que se prestan a vender esas bebidas a sabiendas de que son falsificadas.

LAS ULTIMAS INCIDENCIAS DEL SUMARIO COLOMBI

El juez señor Orrego ordena instruir un sumario para establecer el robo de un vale del Tesoro del expediente de las Llallaguas

El Tribunal se constituye ayer tarde en la oficina del litógrafo señor Vergues

Hemos estado informando acerca del sumario que se instruye en el 2.o Juzgado contra José Colombi, y Pedro Francisco González, y de las últimas incidencias habidas en su tramitación.

En los últimos días se han verificado algunos careos, un tanto violentos, entre los reos y sus acusadores.

Ayer en la mañana, se verificó un nuevo careo entre el abogado de Colombi, don Pedro León Ugalde, y el señor Vergues, dueño de la litografía donde debía verificarse la impresión de los vales del Tesoro que iban a falsificarse.

Este careo se redujo a establecer la sustracción del vale del Tesoro, de un expediente judicial, hecho denunciado por el abogado citado.

Para mejor comprensión, debemos manifestar que en un expediente sobre las Llallaguas, venido de Valparaíso, figuraban tres vales del Tesoro, dos por $ 500 y un tercero por $ 5,000.

Pues bien, de este expediente desapareció el vale de $ 5,000 y el que aparece como cabeza del proceso que se sigue a Colombi, coincide con el desaparecido por varios motivos.

Así, por ejemplo, al vale que aparece como cabeza de proceso le faltan algunos pedacitos. Pues bien, pedacitos del mismo tamaño aparecen sujetos al expediente de las Llallaguas, desde donde desapareció un vale igual.

De las investigaciones del Juzgado, se desprende que del legajo de las Llallaguas, se han robado un vale de $ 5,000, y a fin de esclarecer este punto, el juez señor Orrego ordenó iniciar el sumario respectivo.

Por otra parte, el juez señor Orrego se trasladó ayer a Bandera 431, oficina del litógrafo señor Verguer, acompañado de su secretario, del empleado señor Pinto, del sub-comisario señor Hucke; del ayudante señor Francisco Vásquez y del agente señor Oscar Silva, con el objeto de reconstituir la escena, es decir, aquella que se habría verificado entre Colombi y Verguer, cuando el primero le encomendara la falsificación de los vales.

En nuestra edición de ayer, en la información que dimos sobre este mismo sumario, aparece el agente señor Oscar Silva, como asistiendo a un careo, lo que es inexacto. El señor Silva estaba citado para comparecer a la constitución de la escena, que debía verificarse anteayer y que sólo se llevó a efecto ayer tarde. Hacemos esta aclaración en honor a la verdad.

Ayer son remitidos a Los Andes tres comerciantes acusados de incendio

Ayer fueron remitidos a Los Andes, los comerciantes Abraham Abugalema, Nuncio Mazzo y Alejandro Jiménez Peñaloza, aprehendidos en Santiago a petición del juzgado de esa ciudad.

Fueron remitidos también a Los Andes varios bultos de mercaderías de estos comerciantes.

Los nombrados estaban comprometidos en un incendio verificado en Los Andes y del cual dimos amplios detalles en nuestra edición de ayer.

Estas personas habían solicitado su libertad bajo fianza, pero el juez señor Villagra no dió lugar a la petición.

Juzgado de Policía Local

El alcalde señor Escanilla, a quien corresponde el turno en el Juzgado de Policía Local, durante el mes de Marzo próximo, dará audiencia al público los días Martes y Viernes, a las 3 P. M.

El señor Escanilla ha solicitado que la policía deje citación escrita en aquellos casos en que los infractores son citados en su domicilio y se les haga firmar al pie del denuncio cuando sean llevados a las comisarías.

Cónsul de Alemania

La Prefectura de Policía ha puesto en conocimiento del personal que el señor Wilhelm Schacht ha sido reconocido en el carácter de Cónsul de Alemania en Santiago.

Juzgado del Crimen de Turno

En la semana que empieza, estará de turno en los criminal el 2.o juzgado, que actualmente sirve el señor Carlos Orrego.

La estafa a la Casa Grace y Cía.

El juez señor Villagra, empezó ayer el sumario para establecer la culpabilidad de la persona que aparece como culpable de la estafa a la Casa Grace y Cía., de la cual dimos ayer amplios detalles.

El detenido, después de ser interrogado, por el juez, pasó incomunicado a la Cárcel.

El incendio de anteayer

Las personas que fueron detenidas antenoche a causa del incendio ocurrido en la Avenida Chile 1308, fueron llamadas a declarar por el juez señor Villagra.

Después de una extensa declaración, se les levantó la incomunicación, quedando recluídas en la Sección de Detenidos.

Condena por doble homicidio

Hace alrededor de dos años, más o menos, se cometió un crimen en Santiago, que impresionó dolorosamente a la sociedad.

Se recordará que en ese tiempo, Armando Luna, por cuestiones de intereses, dió muerte a dos personas que estaban estrechamente ligadas a él por relaciones de parentesco.

Aprehendido el hechor, inició el sumario el 4.o Juzgado del Crimen, quien, hace poco había fallado en este crimen.

Elevados los autos a la Corte, este alto tribunal acaba de condenar a 17 años de prisión al autor de este doble homicidio.

El crimen del Parque Cousiño

Ayer en la mañana, el juez señor Orrego se ocupó extensamente en seguir conociendo del sumario que se instruye por el crimen del Parque Cousiño.

Fueron llamados al tribunal el señor Casabianca, su esposa, señora de Casabianca, el empleado Pacífico Méndez y otras personas.

Accidente automovilístico

Humberto Valdovinos dió cuenta a la 5.a Comisaría que manejando su auto N.o 6738, sufrió un accidente a consecuencia de que la Compañía de Tracción, no tiene colocados faroles de peligro en unos trabajos que está verificando.

A causa del accidente, resultaron heridos los pasajeros Angela Espinosa, con contusiones graves en la cabeza, y Juana García y Dolores Aguirre, con contusiones leves.

El auto recibió perjuicios que avalúa el chofer en 700 pesos.

Robo de cueros

Don Alejandro Dellacaro, por Alcaguer y Duhalde, Placer esquina de Víctor Manuel, dió cuenta que le habían robado seis cueros vacunos y que no podía establecer quién o quiénes eran los autores de ese delito.

Encargado por la Sección el agente Meza, para que hiciera averiguaciones, pudo establecer que los autores de este hurto fueron Lindor Castillo, Pedro Montt 2130 y Juan Gálvez, Concepción entre San Isidro y Eduardo Matta, ex-carretonero del reclamante.

Los seis cueros fueron llevados a casa de Alfredo Prieto, Placer esquina de San Francisco, los que fueron entregados por éste, voluntariamente.

4,000 pesos en muebles

Don Osvaldo García dió cuenta a la 4.a Comisaría que Pablo N. Aolt, a quien dejó confiados unos muebles embargados, se cambió de domicilio llevándose el encargo.

Avalúa los muebles en $ 4,000.

Cacos sorprendidos en el delito

Claudio Vicens, se presentó a la Comisaría dando cuenta que le habían hurtado una sábana, una colcha, una frazada, un cubre-cama y una cartera, con cien pesos en dinero.

Las especies nombradas, menos el dinero, fueron recuperados por los agentes Luis Fernández y Miguel de la Fuente.

Estos agentes sorprendieron a varios individuos que llevaban unos bultos, los cuales huyeron al ser interrogados, abandonando las especies.

Anoche se allana un garito en la calle 10 de Julio

QUINCE JUGADORES SON SORPRENDIDOS JUGANDO AL BACARAT

La Sección de Seguridad se encuentra empeñada en descubrir a las casas de juego que en gran número funcionan ocultamente en la ciudad.

A los allanamientos efectuados últimamente, debemos agregar el verificado anoche a las 10.10 en la calle Diez de Julio.

El ayudante de la Sección, señor Pedro Tapia, tenía conocimiento que en la Bodega de Frutos del País, que don Guillermo Ide tiene en la calle de 10 de Julio, Ne 671, numerosos individuos se dedicaban a juegos de azar.

Proveído de la correspondiente orden judicial, se dejó caer anoche a la hora indicada y procedió a allanar el garito.

En esos precisos momentos, 15 individuos se dedicaban a jugar al bacarat con todo entusiasmo.

La llegada de los agentes fué tan improvisada, que los jugadores no tuvieron tiempo para escapar, ni para esconder el dinero.

Convenientemente custodiados, los jugadores fueron conducidos a la Sección conjuntamente con los naipes y demás útiles de juego.

EVONOL
Ampolletas de Salicilarsinato de Hg.
Laboratorios Recalcine
Weinstein y Cía.
Huérfanos 1020
SANTIAGO
N|o.

LOS ARTERIO-ESCLEROTICOS
ALIVIAN CON
ESCLEROSINA LEROY
Preparación a base de yoduro nitrato y nitrito de sodio, etc.
Dosis: 20 gotas 3 veces al día.
Laboratorios Recalcine
De venta en las principales farmacias y droguerías.
N|o.

EJERCITO Y ARMADA

SE HA MODIFICADO EL REGLAMENTO DE ADMISION PARA CONTADORES DE LA ARMADA

Nombramientos de cadetes de la Escuela de Ingenieros de la Armada

Bases del Consurso Hípico que tendrá lugar el próximo Domingo

Conscripción militar

Modificación a un Reglamento

Se ha modificado el Reglamento para la admisión de contadores 3.os de la Armada en los siguientes puntos:

"b) Ser mayor de 19 años y menor de 23, lo que se acreditará en forma legal.

d) Estar inscrito en los registros militares. Será causal de preferencia haber hecho su servicio militar y comprobar su licenciamiento con buenos certificados o haber sido eximido por causa justificada que no esté comprendida en el inciso anterior.

e) Haber cursado estudios en liceos del Estado hasta el 5.o año de Humanidades inclusive, o estar en posesión del título de contador expedido por Institutos Técnicos Comerciales del Estado".

Cadetes de la Escuela de Ingenieros de la Armada

Han sido nombrados cadetes supernumerarios de la Escuela de Ingenieros de la Armada, los siguientes jóvenes: Mario Miguel Fleischmann, Arturo Cabrera Acevedo, Juan Peirano Fernández, Jorge Garlazzo Gálvez, Gualterio Roehrs Bahrdt, Enrique Martínez Ibieta, Darío Cruzat Olivares, Virgilio Maggi, Hans C. Korsholm, Armando Galaz, Horacio Martínez, Ramón Ricardo, Manuel Pizarro, José Groetaers, Arturo Coddou, Enrique Campos, Pedro Montalba, Armando Herrera, Antonio Loyer, Gabriel Chávez, Manuel Ceroni, Jorge Moreno, Carlos Durney, Marcial Recart, Emilio Blas Morean, Octavio Arias, Athol Allam Gemmel, Jorge Rivera Cabezas, Harvey Dramond, Marcelo Sepúlveda, Raul Reyes, Francisco Martínez, Hernán Brañas, Gerardo Conley, Andrés Commentz, Carlos Quintana, Jorge Contreras, Edgardo Rojas, Pedro Parra, José María Mellado y Luis Costa Kielsen.

Concurso hípico

Damos a continuación las bases para el concurso hípico que tendrá lugar el 5 de Marzo en la cancha del Santiago Sporting Club:

Primer recorrido, a las 10 A. M.— Para sub-oficiales de Ejército, Carabineros y policías, montando cualquier cantidad y clase de caballo. 14 saltos; el ganador de este recorrido el 26 de Febrero llevará un recargo de 20 cents. de alto y ancho en la muralla.

Premios: $ 100 al primero y 50 al segundo.

Inscripción: $ 10.

Segundo recorrido, a las 10 1|2 A. M.— Para oficiales de Ejército, Carabineros y Policías, montando cualquier cantidad y clase de caballo. 14 saltos. El ganador de este recorrido en 26 de Febrero llevará un recargo de 20 cents. de alto y ancho en la muralla.

Premios: $ 100 al primero y 50 al segundo.

Inscripción: $ 10.

Tercer recorrido, a las 11 A. M.— Para civiles montando cualquier clase de caballos. 14 saltos.

Premios: $ 100 al primero y 50 al segundo.

Inscripción: $ 10.

Cuarto recorrido, a las 11 1|2 A. M. Para soldados y conscriptos de Ejército, Carabineros y Policías, montando cualquier clase y cantidad de caballos. 5 saltos de 1 metro a 1.20 de altura.

Premios: $ 50 al primero y 25 al segundo.

Inscripción: $ 10.

Notas: En los recorridos que no se inscriban más de 16 caballos se rebajará el 25 o|o de los premios.

Las inscripciones se reciben en San Antonio 220, hasta el Martes 28 de Febrero y hasta las 6 P. M.

Las inscripciones que no vengan acompañadas de su valor, no se tomarán en cuenta.

Los premios se pagarán inmediatamente después de cada recorrido.

NOMBRAMIENTOS.— Oficial de Detall del cazatorpedero "Almirante Uribe", ha sido nombrado el capitán de corbeta don Eduardo Dueñas y oficial de Detall del crucero "Ministro Zenteno", el capitán don Luis Alvarez.

RETIRO.— Se ha concedido su retiro de la Escuela de Ingenieros de la Armada, por motivos de salud, y sin cargo para el fiador, al cadete don Gustavo Ortiz Sandoval.

LICENCIA.— Se ha concedido 15 días de licencia al teniente 1.o de la Armada, señor Alfredo Prorrnant.

Conscripción militar

Continuamos hoy con la publicación de los nombres de las personas que deben hacer su servicio militar en el presente año en el Regimiento Buín:

6937 Orellana Ahumada José, empleado, Vera 622.
7956 Orrego Díaz Adolfo, empleado, Recoleta 736.
6675 Paso Avendaño Juan, mecánico, Purísima 340.
6104 Palma Navarrete O'Higgins, estudiante, Moneda 881.
5171 Romero Arce José, estudiante, Amunátegui 45.
5772 Ruz Silva Luis, empleado, Carrión 1763.
6416 Reveco Vargas 2.o, carretonero, Vista Hermosa.
6626 Rojas Moreira Luis, empleado, Olivos 385.
6130 Sepúlveda Olave Max, Herrero, Zenteno 18.
6392 Sepúlveda Guerrero Rodolfo, gásfiter, Saliano 691.
6717 Salas Leytón Manuel, electricista, Ibáñez 317.
7132 Silva Molina Fernando, estudiante, Olivos 752.
5074 Trujillo Franco Eduardo, músico, Morandé 185.
5165 Tapia Araya Luis H., mecánico, López 326.
6214 Ulloa Villarroel Víctor, camisero, Negrete 2917.
7714 Urrutia Jara Agustín, zapatero, Juárez 236.
5928 Valdivieso Courbis Héctor, estudiante, A. Prat 862.
6829 Vilches Ortiz Emilio, carpintero, Independencia 583.
7167 Valenzuela Gajardo Luis, gásfiter, Escanilla 644.
7936 Valenzuela Pérez Joaquín, carpintero, Pinto 1422.
7936 Valenzuela Palacios Moisés, comerciante, Las Rosas 1389.
5994 Yhan West Enrique, empleado, Santo Domingo 960.

2.a Circunscripción

5608 Avendaño Retamales Ezequiel, empleado, Carrión 1873.
6283 Arias Barrenechea Carlos, dibujante, Exposición 529.
6870 Alarcón Navarrete Erasmo, empleado, Esperanza 545.
7067 Acuña Cabeza Juan, comerciante, M. de Rozas 2453.
7280 Asousa Schleguer Víctor, estudiante, Merced 152.
7873 Aguilera Avendaño Luis, electricista, Jotabeche 42.
5535 Blanco Alarcón Luis, estudiante, Andes 2377.
5695 Barrera Herrera Malaquías, tallador, General Velásquez 65.
7427 Bugeta Barraza Germán, mecánico, Dolores 502.
5470 Bravo Alegría Víctor, carpintero, Caupolicán 2389.
8046 Burgos Palma Arturo, empleado, Brasil 845.
8212 Bozo Cortélezzi Francisco, joyero, Mulpú 1198.
8624 Bustamante Sánchez Gumercindo, cerrajero, Libertad 86.
5221 Cárter Sanhueza Luis, jornalero, Dolores 457.
5706 Campos Correa Ruperto, empleado, Conferencia 378.
5840 Canales Blanchet Luis, gráfico, San Pablo 1645.
5877 Castillo Mejías Segundo, empleado, Chacabuco 713.
6342 Cabrera Méndez Alberto, estudiante, A. Barroso 347.
6344 Cubillos Castro Carlos, empleado, Chacabuco 952.
6413 Cabezas Gallardo Luis, carpintero, Andes 3408.
6535 Cuevas Avilés Rafael, calderero, Conferencia 343.
6578 Cruz Elgueda Luis, estudiante, Morandé 732.
6816 Castro Mena Miguel, mecánico, Manzano 350.
6837 Céspedes Araya Abel, empleado, San Pablo 3366.
7000 Castro López Oscar, carpintero, Ecuador 4553.
7420 Cisternas Arancibia Efraín, mecánico, Brasil 451.
7742 Cabrera Méndez Rafael, periodista, Santo Domingo 2533.
8196 Carrasco Pérez Sabino, calderero, Campaña 2707.
8354 Corvalán Jaune Carlos, empleado, Carreras 652.
8443 Cabello Zúñiga Carlos, comerciante, Delicias 2355.
8764 Córdova Durán Alfredo, cartonero, San Vicente 1670.
6508 Castro Hernández Enrique, mecánico, Andes 2707.
6221 De la Cruz González Carlos, empleado, Ramírez 63.
6242 De la Barra Abello Marcos, pintor, San Pablo 2212.
6350 Drago Marfull Angel, zapatero, Carrión 1892.
6704 Duarte Reyes Manuel, pintor, Chacabuco 27.
6811 Díaz Soto Plácido, empleado, La Paz 292.
7473 De la Vega Lillo Remigio, empleado, Moneda 2445.
8597 Díaz Muñoz Gabriel, pavimentador, San Pablo 1744.
8633 Dinamarca Sepúlveda Pablo, empleado, A. Varas, 323.
8756 Delgado Ibarra Federico, mecánico, Covarrubias 3477.
6604 Espinosa Gutiérrez Angel, gásfiter, Grajales 1970.
7146 Espinosa Cano Agustín, tejedor, Andes 4741.
7302 Euquet Osse José, estudiante, Nataniel 359.
5549 Frías Flores Adalberto, empleado, Nogales 4125.
6799 Fóster Alcalde Julio, estudiante, República 167.
6991 Fuentes González Abel, comerciante, Gorbea 2737.
7051 Faurnet Martínez Francisco, mecánico, Guacolda 2951.
7744 Fernández Madrid Manuel, agricultor, Est. Yungay.
8469 Fredes Menares Manuel, agricultor, Ecuador 5501.
8608 Fellú Pizarro José, zapatero, Esperanza 717.
5601 Gajardo Villanueva Zacarías, mecánico, San Pablo 2041.
6392 Guiso Cáceres Maximiliano, estudiante, Bascuñán 533.
6536 González Lizama Luis, linotipista, Ada. del Rosario 1848.
6549 García Díaz José, empleado, Patricio Lynch 3524.
7020 Gautier Aurence Carlos, constructor, San Diego 4725.
7119 Gutiérrez Molina Antonio, empleado, Chacabuco 1221.
7142 Gutiérrez Pino Ernesto, empleado, Romero 2854.
7179 Guerra Herrera Estéban, tipógrafo, San Pablo 2126.
7420 González Figueroa Armando, zapatero, San Antonio 673.
7455 González Quiroz Miguel, empleado, San Pablo 3350.
6688 González Roco César, hojalatero, Mapocho 4334.
5505 Herrera Ponce Manuel, chauffeur, B. Encalada 2371.
7833 Haerontelne Yacart Guillermo, mecánico, Sotomayor 57.
8312 Herrera Pallamilla Juan, gásfiter, Conferencia, 1056.
6952 Heise Martí Germán, comerciante, Grajales 2185.
8409 Infante Biggs Arturo, empleado, Mac-Clure 2.
5603 Jiménez Salinas Manuel, empleado, Irarrázaval 7.
7319 Jorquera Silva Agustín, mecánico, B. Encalada 2856.
5821 López Avila Francisco, empleado, Rosas 2425.
6434 Lathton Urzúa Jorge, empleado, Huérfanos 1744.
6478 Labotul Perrieri Julio, estudiante, Ada. Latorre 3479.
6956 Labbé Miranda Juan, cerrajero, San Pablo 1850.
6977 Lorca González Juan, fundidor, Borja 179.
8003 Lizama Medina Juan, chauffeur, Brasil 219.
8532 Ladrón de Guevara Poblete Rafael, mecánico, Delicias 3927.
5343 Moreno Díaz Emeterio, empleado, Chacabuco 25.
5365 Mora Lara Fernando, empleado, Escuela de Agricultura.
5806 Menares López Carlos, encuadernador, J. Miranda s|n.
6293 Meneses Suárez Manuel, estudiante, Esperanza 1075.
6324 Molina Dinamarca Emilio, fogonero, Mapocho 1719.
6642 Magaña Sánchez

VIDA OBRERA

ANOCHE SE DA COMIENZO A LA CELEBRACION DE LAS FIESTTAS DE CARNAVAL EN NUESTROS CENTROS OBREROS

EN SU ULTIMA SESION EL CONGRESO SOCIAL OBRERO ACUERDA ORGANIZAR UNA COLECTA EN FAVOR DE LAS FAMILIAS DE LOS TRABAJADORES DE LA ZONA DEL CARBON

Nuevo manifiesto lanzado al país por la Junta Ejecutiva de la Federación Obrera de Chile respecto a la situación de la huelga de los carboníferos

El cumplimiento de la ley de Descanso Dominical en los establecimientos de peluquerías. — Hoy las Comisiones designadas para su vigilancia recorrerán los barrios apartados acompañados de policía

Acuerdos fiestas y citaciones sociales

RACION OBRERA DE CHILE PUBLICACIONES DE LA FEDE=

La situación de los obreros en la zona del carbón

MANIFIESTO LANZADO POR LA JUNTA EJECUTIVA DE LA FEDERACION OBRERA DE CHILE

Damos a continuación un nuevo manifiesto que la Junta Ejecutiva de la Federación Obrera de Chile ha lanzado a los obreros del país con motivo de la actual situación de los obreros de la zona del carbón:

"La huelga de los obreros de la región del carbón, continúa en pie, a pesar de todas las informaciones publicadas en contrario.

La supuesta división de los obreros organizados en los diferentes consejos federales, y la vuelta al trabajo dispersados y vencidos por las compañías carboníferas, no es efectiva.

Los obreros en huelga no volverán a sus labores, sin existir previamente formales compromisos, firmados por obreros y patrones, en los que se fijen en forma precisa y clara las bases de la reanudación de las labores.

La historia de las represalias de la Guardia Roja, formada por los trabajadores, tiene tantos visos de verdad, como las informaciones dadas desde hace una semana, dando por terminado el movimiento.

Para afirmar esto, no habrá sino que remitirse a las comunicaciones enviadas al Gobierno por el propio Intendente de Concepción.

Este funcionario, en telegrama publicado ayer, dice: "El orden se mantiene inalterable en la región".

Siendo esto así, ¿dónde están los graves desórdenes que afirman los miembros de la Federación del Trabajo, comete la Guardia Roja?

¿Será que el Intendente está en connivencia con dicha Guardia Roja para ocultar sus espeluznantes atropellos?

Si es aceptada por los trabajadores de la región carbonífera una nueva fórmula de arreglo estudiada por una comisión de la Junta Ejecutiva y en la que se interesó el Presidente de la República; entonces se entrará a fijar las bases de arreglo de las dificultades.

Iniciados estos trabajos podrá decirse que se acerca el término del movimiento.

Todo lo que se diga anticipándose a esto, será sobre una falsa base.

Los trabajadores fueron organizados a la huelga, y organizados volverán a reanudar las labores.

Los múltiples trajines para organizar la Federación del Trabajo han resultado infructuosos para la Asociación del Trabajo.

La Junta Ejecutiva Federal toma de ellos nota con especial agrado, porque viene esto a corroborar las publicaciones hechas anteriormente afirmando que no había ni habrá deserciones de las filas de la Federación Obrera de Chile en el curso de todo el movimiento. — **La Junta Ejecutiva Federal.**"

LA GRAN FIESTA DE HOY EN LA CANCHA DE LA LIGA METROPOLITANA A BENEFICIO DE LOS TRABAJADORES DE LA REGION CARBONIFERA

Hoy se efectuará en la cancha Metropolitana la segunda parte del campeonato de football a beneficio de los obreros de la región carbonífera, actualmente en huelga, organizada por esta Junta.

Aparte de esta interesante prueba, habrá un número especial aportado por el campeón suramericano Juan Jorquera y por los excelentes corredores Pérez y Morales, que graciosamente prestarán su concurso a esta fiesta, que sin duda será el espectáculo más interesante de la presente temporada.

Dada la enorme concurrencia que asistió el Domingo pasado a la iniciación de este campeonato, es de esperar que la cancha Metropolitana sea en la tarde de hoy, el sitio obligado de todas las personas amantes de los deportes y de todas aquellas que deseen pasar una tarde agradable con sus familias.

Los clubs que les corresponde jugar son los siguientes:

Primera partida. — Hora: 2.45 P. M.

Estrella Norte F. C. v. Electro Metalúrgico F. C. Referee: Próspero González.

Segunda partida. — Hora: 3.35 P. M.

Unión Norte F. C. v. Circo de Abril F. C. Referee, Octavio E. Castillo.

Tercera partida. — Hora: 4.25 P. M.

Unión Avenida Chile F. C. v. Antonio Varas F. C. Referee: Pedro Duarte.

Carrera de diez mil metros por el campeón suramericano Juan Jorquera y los excelentes corredores Pérez y Morales.

Cuarta partida. — Hora: 5 P. M.

San Ignacio F. C. v. Arco Iris F. C. Referee: Octavio E. Castillo.

Quinta partida. — Hora: 5.50 P. M.

Fundición Libertad F. C. v. Peñarol F. C. Referee: Próspero González.

Las entradas se venderán desde las dos de la tarde en el local de la fiesta, cancha de la Liga Metropolitana, Seminario esquina Bilbao (barrio Providencia). También pueden ser adquiridas estas entradas durante el día en los locales de los Consejos de la Federación Obrera de Chile, en la administración del diario y en calle San Diego número 658.

El valor de las entradas es de un peso tribuna y sesenta centavos entrada general, a excepción de los niños menores de doce años, cuya entrada es gratis.

En este campeonato se disputan una artística copa donada por el señor José Rojas Marín y dos hermosos diplomas alusivos, en marcos muy finos, obsequiados por el señor Manuel Hidalgo, que serán segundo y tercer premios.

CONSEJO N.o 3 DE HOJALATEROS Y GASFITERS. — Este Consejo cita a todos los personales de las tiendas, operarios de los talleres y al gremio en general, a una serie de asambleas generales dominicales que se iniciarán desde hoy en el local de costumbre.

CONSEJO N.o 9 DE SASTRES.— En el local del Consejo N.o 2 de Tranviarios se llevará a efecto esta noche la velada organizada por esta entidad obrera, con motivo del reconocimiento por la Junta Provincial de la Federación Obrera de Chile, la que estará sujeta al siguiente programa:

Primera parte

1. Obertura al piano.
2. Couplet por la señora Rebeca Maivé.
3. Reconocimiento de este nuevo Consejo por un delegado de la Junta Provincial.
4. Zapateo americano, por un miembro del Grupo Renovación.
5. "Cosas de las minas", por Alfredo Montecinos.
6. Monólogo cómico, por José Basile.

Segunda parte

1. Obertura al piano.
2. El cuadro Luz y Armonía pondrá en escena el emocionante drama social "Los Mártires".
3. Couplet, por la señora Rebeca Maivé.
4. El diputado Luis V. Cruz dictará una conferencia.

Terminará la velada con un baile social controlado por miembros del Consejo N.o 2. Cantina antialcohólica a precios módicos.

Entrada: platea $ 0.80; galería $ 0.40.

—Se ha citado a asamblea general en Agustinas 830, para hoy a las 2 P. M.

CONSEJO N.o 8 DE CARPINTEROS.—Se cita a sesión ordinaria para hoy, a las 9 A. M.. Este Consejo tratará especialmente los siguientes puntos:

1.o La situación de los obreros carboníferos en huelga y la ayuda pecuniaria de este Consejo.

2.o Fijar el mayor número de niños que este Consejo debe recibir y estudiar la mejor forma de tenerlos.

3.o Dar cumplimiento al reglamento orgánico para prestar nuestra ayuda o proteger a las instituciones de cooperativas como el único medio de abaratar la vida de los trabajadores.

4.o Se ruega a los federados y ex-federados la mayor asistencia por tener varios asuntos que tratar con relación al paseo a Peñaflor el Domingo 5 de Marzo como igualmente a la comisión de fiesta.

5.o Las adhesiones están en nuestro local, Maipú N.o 784.

CONSEJO N.o 10 DE ELECTRICISTAS. — Cítase a junta general extraordinaria para hoy a las 9.30 de la mañana, en el local de San Pablo 1636.

Se ruega la mayor asistencia y la puntualidad en la hora, por tener que tratar importantes asuntos de importancia para la organización. En esta misma asamblea se dará cuenta de las renuncias presentadas por el secretario general, secretario de actas y un director. Se nombrará tesorero y subtesorero por habérsele aceptado sus renuncias a los socios que lo servían y que son: L. Montes de O. y Luis Cruz, en la sesión que se llevó a efecto el 19 del presente.

Se ruega de un modo especial la asistencia a esta reunión, a los operaios que trabajan en la casa Raab Bellett.

Invítase a los operarios que trabajan en las casas instaladoras de P. Schaufele, J. John, C. Nicoreanu, Morrinson, A. E. G., Peters Abeleida, y a todos los electricistas que trabajen por su cuenta.

También se invita a los operadores de biógrafos, a los socios fundadores, de este Consejo y de la Sociedad de Socorros Mutuos para que se impongan de la lectura del balance general que darán a conocer los ex-tesoreros Francisco Celis y Juan Carreño.

CONSEJO N.o 14 DE EMPLEADOS DE COMERCIO, AGUSTINAS 632. —Cita para hoy a las 10 A. M., a asamblea general ordinaria.

La tabla para esta reunión es importante, pues figuran en ella además de varios asuntos internos, el nombramiento de varios miembros de la comisión que irá el Domingo a Puente, en jira de propaganda.

También se va a tratar sobre los niños que vendrán de la región del carbón.

Se fijará en esta reunión el pueblo cercano en que se fundará la tercera escuela del Consejo Federal número 14.

CONSEJO N.o 18 DE FUNDIDORES. — Cita a junta general ordinaria para hoy a las 9 A. M., a todos los federados de los distintos establecimientos de Santiago en general.

Se encarece la asistencia a los personales de San Bernardo y Acero Electro.

LAS FIESTAS DEL CARNAVAL

Ayer se da comienzo a su celebración en los centros obreros con todo entusiasmo

Los bailes de fantasía se ven muy concurridos

Ayer se ha dado comienzo en la capital a la celebración de las fiestas del Carnaval en nuestros centros obreros, viéndose los diversos bailes de fantasía organizados por las instituciones sociales muy concurridos.

El éxito obtenido anoche en estos bailes promete repetirse estos días hasta el Martes, fecha en que se dará término a la celebración de estas fiestas, que con tanto entusiasmo se iniciaron anoche.

Entre las diversas organizaciones que habían preparado actos con el objeto de celebrar las festividades de los chalilones, como se le designa vulgarmente, figura el Centro Recreativo Artes Gráficas, que juntamente con ello celebraba su primer año de existencia social. A esta velada, que consistió en un programa de variedades y un baile social se dió cita un numeroso público, que aplaudió los diversos números de que constaba el programa y que después entró de lleno a participar en el baile.

Otras de las fiestas que obtuvo gran éxito y un brillo especial fueron las organizadas por la Sociedad de Artesanos La Unión y el Centro Social de Empleados de Comercio del barrio Estación, la primera consistente en un baile de fantasía con premios para las mejores parejas, y el segundo, una kermesse a beneficio de la fundación de una biblioteca que sirva el sector en que está situado el centro.

Ambas fiestas se vieron concurridas por un público numeroso que llenaba por completo los salones y departamentos de ambas corporaciones, dando un bonito golpe de vista.

Tanto en la Sociedad de Artesanos La Unión como en el Centro de Empleados de Comercio del Barrio Estación, se repetirán estas fiestas hoy en la matinée y noche.

No menos brillantes estuvieron los bailes en los centros recreativos especialmente en el Martínez de Rozas, Avenida Matta, Sol de Mayo, Academia Iris, Social Apolo, Juvenil Almagro, Unión de Peluqueros, Exequiel Vilches y muchos otros. Damos más adelante, algunas publicaciones sobre los bailes de máscaras que se celebrarán hoy, continuando la celebración de estas fiestas, para los cuales se nota un marcado entusiasmo por asistir.

Fiestas sociales

CENTRO SOCIAL DE LOS EMPLEADOS DE COMERCIO DEL BARRIO ESTACION.— Esta noche se proseguirá en el local de esta institución la kermesse que a beneficio de la biblioteca se inició anoche con todo éxito. A esta kermesse se ha invitado a todas las relaciones sociales y promete tener el mismo éxito de la de anoche.

CENTRO "EL SUBMARINO W 137".—Con todo entusiasmo continúan las comisiones respectivas los preparativos para el paseo que hará el 5 de Marzo próximo, a San Antonio, en honor del actual señor Ministro del Interior y del Prefecto de Policía de esta capital, con motivo de su actuación en el último movimiento obrero.

Los pasajes para este paseo pueden pasar a recogerlos los interesados a la secretaría del Centro, situada en la calle San Pablo 1511, casi esquina de San Martín y su valor es de lo más módico.

SOCIEDAD DE SOCORROS MUTUOS BERNARDO O'HIGGINS. — Se avisa a los socios que el Lunes 6 de Marzo se llevará a efecto la velada a favor de los obreros del carbón. Tomará parte el cuadro artístico El Arte y un diputado demócrata dictará una conferencia ilustrativa.

En la última sesión se aceptaron como socios los señores Angel Aguilar A. y Victorio Sasno C., presentados por el socio Roberto Caro.

También se acordó enviar nota de pésame al socio Alejandro Vega por el fallecimiento de su señora esposa.

Invítase a los directores y socios para mañana, a las 10.30 al salón social.

SOCIEDAD DE ARTESANOS LA UNION.—El éxito obtenido en el baile de fantasía de anoche, promete repetirse hoy en la matinée y tertulia nocturna que verificará esta sociedad, ambas de fantasía y con premios a las mejores parejas.

Para estos bailes, que prometen estar muy concurridos, se ha contratado una buena orquesta y la iluminación del salón será a giorno.

Las entradas para estas tertulias se pueden solicitar al mismo local social.

La matinée empezará a las 5 de la tarde y la nocturna a las 9 P. M.

ACADEMIA ARGENTINA DE BAILE. — Bandera 848 (Galería Valdivieso y Blanco). — Los bailes de Carnaval en esta noche. — Esta noche a las 9 y media, se efectuará en esta nueva academia de enseñanza de bailes modernos, su primera presentación en público y cuyo acto lo ha dedicado especialmente al personal de empleados de comercio.

Los bailes serán dirigidos por el profesor señor Eliecer Faundes, cuya actuación es ya bastante conocida en los círculos sociales.

Para que la inauguración de esta nueva academia obtenga el éxito que se desea, su director ha contratado una espléndida orquesta.

El valor de la entrada será de un peso por persona.

CENTRO EXEQUIEL VILCHES. —La matinée de hoy en honor del señor don Eduardo Solís V. — La tinée de esta tarde, la cual se prolongará hasta las 11 y media P. M., promete un éxito, con motivo de las fiestas de Carnaval. Esta matinée es dedicada en honor de don Eduardo Solís V.

CENTRO RECREATIVO LA INSTRUCTIVA OBRERA. — Continuando los preparativos para los bailes de Carnaval, que se efectuarán hoy, mañana y pasado. Las parejas disfrazadas pagarán dos pesos y se le discernirán premios a las parejas mejor presentadas.

Hoy matinée a las 4 y media P. M.

CENTRO RECREATIVO SOL DE MAYO. — Hoy a las 6 y media P. M., se llevará a efecto una matiné, siguiéndose a las 9 P. M., un baile en traje de carácter, que será amenizada por una orquesta y con premios a los mejores disfraces.

Para el próximo Martes a las 9 y media P. M., está anunciada una velada.

LA PROXIMA FUNCION A BENEFICIO DE LA SOCIEDAD "LA UNIVERSAL". — Se efectuará en el Teatro Politeama. — El Lunes 6 de Marzo próximo es el día fijado por esta institución para verificar en el Teatro Politeama, la velada organizada por la comisión de fiestas, a fin de aumentar con su producto los fondos destinados a compra de una propiedad.

Las entradas han sido fijadas a precios muy equitativos.

CENTRO ARTISTICO ESTUDIO Y PROGRESO. — San Pablo casi esquina Cumming. — El Martes próximo habrá un baile de fantasía que será amenizado por una orquesta. Con el objeto de que este acto obtenga el éxito que se desea, la comisión de fiestas ha trabajado activamente en iluminar profusamente el salón y adornarlo con faroles chinescos, serpentinas, banderas, etc.

Durante el desarrollo del baile, además de la batalla de serpentinas y flores, habrá numerosas sorpresas y entretenimientos. El elenco artístico ha preparado algunos números de variedades y la estudiantina del centro, compuesta de 25 jóvenes y señoritas, dirigida por el señor Guzmán, ejecutará variados trozos musicales. El disfraz será libre.

CENTROS DEPORTIVO Y RECREATIVO "ESPARTA"—Salón Social: Chacabuco N.o 14.a (altos).— El baile familiar de esta noche en honor de una de las señoritas socias. —Hoy, a las 9 P. M., se llevará a efecto el baile familiar que el Directorio de este Centro dedica en honor de la señorita Isabel Berríos.

Se invita a las sociedades congéneres.

Con entusiasmo trabaja la comisión de fiestas respectiva en la preparación del baile de fantasía que con motivo de las fiestas de carnaval llevará a efecto este Centro el Martes próximo, con premios a los mejores disfraces.

Mucho entusiasmo se nota en los preparativos para la gran velada literario-musical y baile a toda orquesta que esta institución prepara en honor del diario "La Nación", para el próximo Sábado.

SINDICATO DE CHAUFFEURS DE CHILE.—En celebración del carnaval, se efectuará esta noche, a las 9.30 P. M., un baile de fantasía con batalla de flores y serpentinas.

Habrán premios de sorpresa para los mejores disfraces y el baile durará hasta las 3 de la mañana. La entrada para los caballeros importará un peso y las señoritas tendrán entrada grátis.

CENTRO CULTURAL "PRIMERO DE MAYO".—Hoy habrá matinée, de 4 1|2 a 8 1|2 P. M., en celebración de la fiesta de Carnaval y en honor de las señoritas asistentes, las que serán festejadas con flores y números para la rifa de un lindo objeto de arte, obsequiados por los socios del Centro.

Mañana este Centro efectuará un baile de fantasía.

CENTRO RECREATIVO ARTES GRAFICAS.—La matinée de esta tarde.—Con motivo de dar principio hoy día al Carnaval, el Centro Recreativo Artes Gráficas ha preparado para hoy, a las 6 de la tarde, una matinée, la que tendrá lugar en su local de la calle Eleuterio Ramírez 1357.

Se invita a las relaciones sociales y vecinos del barrio.

CENTRO SOCIAL "BENJAMIN FRANKLIN".—La matinée que estaba anunciada para esta tarde, ha sido suspendida.

El Martes próximo tendrá lugar el baile de fantasía, a las 9 P. M., en López, esquina de Prieto.

CENTRO INSTRUCTIVO DE LA UNION FEDERAL DE MUEBLISTAS C. Y R. S.—Hoy se llevará a efecto el gran baile de fantasía y batallas de serpentinas que este Centro ha organizado en celebración de las fiestas de Carnaval, el que será amenizado por una espléndida orquesta.

Entrada general, un peso. Habrá un espléndido buffet.

CLUB SOCIAL "APOLO". — Se invita a los socios y socias para los días 26, 27 y 28, a los bailes de fantasía.

LA DEMOCRACIA, DIEZ DE JUNIO 734.—Hoy tendrá lugar una matinée libre-pensamiento, a las 5 1|2 P. M., y en la noche, una tertulia de carnaval.

CUADRO ARTISTICO RENOVACION.—Damos a continuación el programa de la matinée literario-musical que se efectuará hoy, a las 2.30 P. M., en la Sociedad Comerciantes del Mercado Central. Andrés Bello 945, para ayudar a los fondos de los obreros carboníferos:

Primera parte:

1. Obertura al piano. 2. Ofrecimiento, M. A. Guerra. 3. Poesía, señorita Flora Inostroza. 4. Zapateo, Mr. Peter Troyers. 5. Monólogo, E. Serrano. 6. Vals, Estudiantina. 7. Declamación, José Silva. 8. Shimmy, piano.

Segunda parte:

1. Fantasía, orquesta. 2. Romanza, J. Inostroza. 3. Se pondrá en escena el chistoso juguete cómico en un acto, titulado: "El Guardián". 4. Potpourri, piano. 5. Disertación, diputado don Luis Correa Ramírez. 6. Marcha, Estudiantina. 7. Cuatro palabras.

Tercera parte:

Baile social.

Entrada general, $ 0.60. Señoritas, gratis.

Acuerdos sociales

Congreso Social Obrero

ESTA INSTITUCION ABRIRA UNA COLECTA EN FAVOR DE LOS OBREROS CARBONIFEROS. —Acuerdos tomados en su última sión.—En vista de la situación en que se encuentran los obreros de la región carbonífera, con motivo de la larga huelga que han debido mantener, el Congreso Social Obrero ha tomado el acuerdo en una de sus últimas sesiones, de ayudar a las mujeres y los niños de estos obreros con una erogación que abrirá al respecto entre las instituciones obreras de Santiago.

El texto de este acuerdo dice como sigue:

"El Congreso Social Obrero, en presencia de la huelga carbonífera, acuerda:

1.o Hacerse solidario de la causa sustentada por los obreros; 2.o Abrir una erogación entre todas las instituciones obreras de Santiago, con el fin de ayudar a las mujeres y los niños de los huelguistas en su difícil situación ; y 3.o Iniciar esta erogación con la cantidad de 200 pesos."

El Miércoles próximo, se reunirá a las 6 P. M., en Riquelme 859, la comisión de contabilidad y finanzas de esta institución con el objeto de hacer la recepción de los libros de tesorería. Con este motivo se nos pide recomendar la asistencia de todos sus miembros.

CENTRO FEMENINO JUVENIL LA AURORA.—En la última sesión se aceptaron como socios a las señoritas Lía y Elvira Canobra, Mercedes Venegas E. y Berta Robin.

Hoy, de 10 A. M. a 12 M. habrá clase instructiva.

SOCIEDAD LA UNIVERSAL. — Se pone en conocimiento de los miembros de esta colectividad que las insignias sociales (de plata) se encuentran para venta en la tesorería. Su valor es de cinco pesos cada una.

SOCIEDAD DE PINTORES MIGUEL ANGEL.—El Directorio, en su última sesión, nombró la siguiente comisión de fiestas: señores Germán Tuyá Las Heras, Pedro Veliz, José Briones, Manuel Jiménez, J. Luis Ruzi, Luis Rey y Eduardo Wolleter.

—Cítase a esta comisión para el Martes próximo para que se constituya. La reunión será a las 8.30 de la noche, en el salón social.

SOCIEDAD DE SOCORROS MUTUOS MANUEL RODRIGUEZ. — Acuerdos tomados en la última sesión de directorio:

Aprobar el balance presentado por el tesorero correspondiente a 1921; Reemplazar a dos directores por inasistencia y nombrar en su lugar a los señores Hilario Rossetti y Carlos Díaz V.; Comisión de Contabilidad se nombró a los señores Severo Ahumada, Demócrito Silva y José Maureira.

Se le aceptó la renuncia a don Temístocles Ibáñez, administrador y recaudador de la sociedad, nombrándose en su reemplazo a don Armando Muñoz.

ESTUDIANTINA LA ARMONIA. —En junta general efectuada el 24 del presente, se tomaron los siguientes acuerdos y resoluciones:

Se nombró una comisión compuesta de los señores Francisco Alvial G., presidente; Augusto Ponce, pro-secretario; Julio Cornejo, tesorero; y Nicanor 2.o Zárate, protesorero, para que se pongan de acuerdo y estudien los puntos en que se basa el ofrecimiento del nuevo local que se tiene en perspectiva, informando en seguida a los miembros de ella en junta general a que se citará al efecto.

Se acordó modificar los días de estudio y reunión que son los Lunes y Sábado, por los Martes y Viernes, respectivamente.

El presidente da cuenta y hace una breve reseña de la labor desarrollada durante el primer semestre de vida de la institución, por lo que varios socios pidieron y acordaron dar un franco voto de aplauso a la mesa directiva.

CENTRO SOCIAL MALAQUIAS CONCHA.—Este Centro, en su última reunión, eligió el siguiente directorio de la Academia y Cuadro Artístico.

Presidente y director artístico, don Antonio Ruiz; secretarios, señores V. M. Pizarro y Oscar Ibáñez; tesorero, don Florencio Jorquera; directores, señores Pedro Cárdenas y Segundo García.

La academia prepara dos bailes de fantasía para mañana y pasado en celebración del Carnaval.

Mañana, a las 4.45 P. M., habrá matinée libre pensamiento; a las 9.30 P. M., baile familiar.

CENTRO FAMILIAR DORAMA.— Con el nombre que encabeza estas líneas se ha fundado en Santiago una institución que tiene como principal objeto el proporcionar a sus miembros momentos de expansión y de regocijo, encerrada entre los límites de la cultura y del respeto, y alejados de todo vicio.

El Directorio que regirá los destinos de esta institución es el siguiente:

Presidente, señor Luis Alarcón; vice-presidente, señor Enrique Cantellana; secretario, señor Juan Pérez; tesorero, señor Francisco Sepúlveda; directores, señores Belisario Palacios, Manuel Silva, Carlos Fuenzalida y Miguel Vargas.

Comisión de fiestas: señores E. Cantellana, B. Palacios y Milton Bustos.

SOCIEDAD MUTUAL DE COMERCIANTES.— Esta institución se ha venido preocupando últimamente de la situación en que se encuentra el comercio, en presencia de diversas dificultades suscitadas por ciertas irregularidades cometidas por empleados de algunas reparticiones públicas comunales, y al efecto, encargó en fecha no lejana a la comisión de defensa y prensa la redacción de un manifiesto. Ayer se ha puesto término a la redacción de este manifiesto por el secretario de la comisión y posiblemente se dé a la publicidad el Jueves próximo, después que se imponga de él el Directorio.

—En las últimas sesiones de esta institución, han sido aceptados como socios las siguientes personas:

Señoritas Lidia Muñoz Ahumada, patrocinada por don Emilio Brunet; Eudolicia Salazar y Verónica Bravo, por don Marco A. Fuentes.

Señores Daniel Palma Gutiérrez, Enrique Madariaga Silva, Abraham Olivares, patrocinados por don Pedro Donoso; Lompo Chang, por don Daniel Castañeda M.; Angel M. Herrera, por don Ramón Avila; Ismael Ronda, Ignacio Leytón, Ignacio Bahamondes, Carlos Andreanini, por don Marco Fuentes; Dositeo Troncoso, por don Amador Marambio; Adrián Rodríguez, por don Armando Maldonado; Venancio Ezquerra, por don Antonio Ezquerra; José Sáez, por don Carlos Cornejo; y Demetrio Sáez, por don Manuel Venegas.

—Don Carlos Cornejo Pino, socio jubilado de esta institución, que estuvo gravemente enfermo de pulmonía, se encuentra mejor de salud. Continúa medicinándose en su casa habitación de la calle Balmaceda 719.

CENTRO DE ESTUDIOS SOCIALES DE LA FEDERACION DE OBREROS DE IMPRENTA.— Para el Martes, a las 8.30 P. M., se cita a los miembros de este Centro a una importante reunión, con el objeto de elegir el nuevo comité ejecutivo, que deberá ejercitar las actividades durante tres meses, conforme al acuerdo existente.

ESCUELA NOCTURNA DE LA SOCIEDAD IGUALDAD Y TRABAJO.—Andes 3028).—La comisión de Escuela pone en conocimiento de todo el barrio Yungay que la matrícula de ésta estará abierta desde el 1.o de Marzo y para el 15 se llevará a efecto una fiesta dedicada a los alumnos que se hayan incorporado a la Escuela.

Se les hace ver a los socios que la biblioteca está atendida por el señor Carlos Abrigo los días Martes y Jueves, de 8.30 a 10 P. M.

ACADEMIA ARTISTICA NEW YORK.—El Viernes último celebró sesión esta academia, tomando entre otros los siguientes acuerdos:

Aprobar los estatutos, los que empezarán a regir desde su aprobación.

Dejar constancia en el acta de un obsequio del señor vice-presidente.

Dejar pendiente para su aprobación en sesión de directorio, varias solicitudes de admisión de socios.

Enviar una nota de agradecimiento a la señorita Teresa Fuentes, por su desinteresado concurso para tocar en las reuniones sociales.

Dejar pendientes diversos acuerdos que se tratarán en la próxima sesión.

UNION DE TIPOGRAFOS.—Hoy, a las 2.30 de la tarde se efectuará la junta general ordinaria, continuación, que quedó pendiente el Domingo último.

Se dará lectura al informe expedido por el abogado don Arturo Davis S., respecto a la legalidad de la elección del señor Silva Ponce como presidente de la Sociedad.

FEDERACION DE OBREROS DE IMPRENTA DE CHILE.— Sección Santiago.—En la sesión de directorio de ayer, se tomaron importantes acuerdos.

—Hoy no habrá asamblea por haber sido postergada para el Jueves próximo en el carácter de extraordinaria.

—Esta semana estará de turno todas las noches, el señor Luis C. Gálvez.

—Hoy en la mañana atenderá como de costumbre, el tesorero de la organización.

SOCIEDAD COMERCIANTES MERCADO CENTRAL.—En sesión celebrada por el Directorio de esta Sociedad se acordaron los siguientes puntos: Comunicar a los señores Escobar, Quiero, Espinoza, Zapata y M. Cortés, para que elaboren el programa de la próxima fiesta de esta Sociedad. Ceder el salón-teatro para el día 6 de Marzo a la Sociedad Bernardo O'Higgins con el objeto de que lleve a efecto una velada a beneficio de los obreros carboníferos. Aceptar como socios a los señores Santiago Valenzuela, Honorio Araya Pino, Juan Reyes Vergara, Oscar Hernández Hernández, Fernando Santibáñez Hidalgo, Víctor H. Alarcón, Ildefonso Valdenegro Carvacho, y Aurelio Corrales Durán, los cuales deben concurrir a la junta general que celebrará esta Sociedad el Miércoles próximo, a las 6.30 P. M., a prestar la promesa de estilo.

SOCIEDAD LA AURORA S. M.— Se comunica a los socios de esta colectividad que la secretaría se trasladó al local de la Sociedad La Universal, Arturo Prat 1242.

—Cítase a junta general para el 2 de Marzo, a las 8 P. M.

SOCIEDAD DE DUEÑOS DE PELUQUERIAS. — Los miembros de esta institución en compañía de la Federación de Peluqueros, saldrán hoy con los inspectores municipales a recorrer los distintos barrios de la capital a fin de hacer cumplir estrictamente las leyes de higiene y descanso dominical.

También ha prometido el señor tercer alcalde, secundar en esta campaña.

Dado el entusiasmo que hay por el cierre, las comiciones se dedicarán a recorrer hoy especialmente los barrios apartados.

Se acordó que en los distintos sectores de la capital se deberán reunir las comisiones en las respectivas Comisarías, para solicitar los guardianes y salir con ellos a pasar los partes correspondientes.

La hora para reunirse es a las 9 de la mañana.

Tenemos encargo de citar a los dueños que estén empeñados en la actual campaña, a junta general para mañana, a las 9 P. M., en el Centro Demócrata. Rosas 1049.

Citaciones

Sociedad de Artesanos "La Unión".—A sesión de Directorio para mañana, a las 9 P. M. Por asuntos importantes que tratar, se ha citado con la Directiva de la sociedad.

Sociedad Mineros de Antofagasta.—A junta general para hoy, a las 8 de la tarde.

Unión G. de O. Mecánicos.—Para hoy, a las 10 P. M., junta extraordinaria general.

Comité de Centros contra el alcoholismo.—Para hoy, a las 8 P. M., a reunión general de delegados con el objeto de seguir tratando puntos que hay pendientes.

Centro Cultural "Francisco Bilbao".—A junta general para mañana, las diez de la mañana.

Cuadro Artístico Renovación amor.—A junta general para hoy, a las 10 A. M., en Lira 97. Se ruega la asistencia a la reunión de este Cuadro Artístico, que carece la asistencia de los compañeros Andrés García, Ignacio González, Oscar Ibáñez y Manuel Díaz.

Se leerá la obra "La muerte de J. M. Rodríguez".

Sociedad S. M. Unión de Panaderos.—A junta general para hoy, a las 9.30 A. M., en espera de R. González.

—Hoy habrá matiné de 4 1|2 a 8 1|2, y baile familiar, de 8 1|2 a 12 1|2.

Sociedad Mutual Empleados Contra de los FF. CC.—Cita a reunión general para hoy, a las 8 P. M., en el salón social.

Centro de Estudios Sociales Rebosio.—A sesión para hoy, a las 8 P. M., en Santo Domingo, esquina de Cruchaga.

Unión de Matronas de Chile.—A sesión ordinaria para mañana próximo, a las 4 P. M.

Sociedad de Socorros Mutuos "Protección de la Mujer".—A sesión de Directorio para hoy, a las 2 1|2 P. M.

Comité Pro-Abortamiento e higienización de las Habitaciones.—Cita para hoy, a las 8 P. M., a reunión extraordinaria, en el local del Centro Estudios Sociales Carlos Marx, Matucana 81.

A esta reunión es obligatoria la asistencia de los delegados, pues va a tratar sobre las condiciones que hay entre un número de vecinos de este barrio y los dueños de conventillos que quieren de subir los cánones de arriendo.

Estudiantina "Exequiel Vilches".—A junta general para hoy, a las 9 P. M.

Se pone en conocimiento de todas las personas que desean formar parte en esta Estudiantina, que deben pasar al local social, Independencia 1355, piso 2.o, departamento 748, de 9 1|2 a 11 P. M.

Centro Social y Deportivo "Carlos Morales".—A la junta general para mañana, a las 9 P. M., en Santo Domingo 1874.

Se sesionará con el número de socios que asista por ser segunda citación.

Departamento de Construcción de Vehículos L. W. W.—Se cita al departamento a asamblea general para hoy, a las 8 A. M., en San Francisco, esquina de Bandera.

En esta asamblea se pondrá en discusión la discusión sostenida el Domingo anterior sobre los talleres de fábricas.

Sociedad "La Universal".—Cítase para hoy, a las 9 A. M., a junta general ordinaria (continuación de la anterior).

Sociedad "Santiago" de Fundidores Hormeros y Curtidores.—Cítase a junta general extraordinaria para hoy, a las 9 A. M.

GANADORES
El mejor cigarrillo Habano.
60 cts. PAQUETE

MODELOS «GUTENBERG»
IMPRENTA GUTENBERG SERRANO 699 SANTIAGO
M. F. R.

CUADERNOS DE TODOS LOS RAYADOS

Conforme a las disposiciones acordadas por el Consejo de Instrucción Pública en su sesión del 26 de Diciembre, confirmadas en la sesión de 6 de Enero de 1921.

En papel satinado, buena clase, que resiste la escritura por ambos lados.

Tapas de cartulina de color.

Cualquier rayado, para venta al detalle:

Cuaderno de 20 hojas	$ 0.30
Id. de 48 id.	0.70
Hojas sueltas para preliminares de caligrafía (el ciento)	1.50

Blocks de hojas perforadas, de todos los rayados:

Block de 25 hojas	$ 0.50
Id. 50 id.	0.80
Id. 100 id.	1.50

Carpetas Archivadoras:

Modelo 1	$ 0.80
Id. 2	1.00
Id. 3	1.50
Id. 4	2.00

Blocks de Dibujo:

22 x 27 para preparatorias (10 hojas)	$ 0.80
27 x 38 para humanidades (10 hojas)	1.20

Especiales para dibujo a mano alzada, con cartón resistente.

Papeles para dibujo, cortados a los tamaños pedidos; se despachan en paquetes de 500 hojas.

Teatro Clásico Español:

La Verdad Sospechosa
El Desdén con el Desdén
La Estrella de Sevilla
García del Castañar
Don Alvaro o la Fuerza del Sino
El Trovador
El Sí de las Niñas
La Comedia Nueva
El Tanto por Ciento

A UN PESO CADA UNA

HUGO KEYMER
Casilla 821. — SANTIAGO
Serrano esq. 10 de Julio.

NOTAS.—Por el gran recargo de trabajo en esta época del año los pedidos se despachan por orden de recepción.

Por mayor, descuentos especiales. Pedidos de provincia que vengan acompañados de su valor se despacharán rápidamente.

BUEN NEGOCIO
Por viaje vendo el acreditado negocio "Peletería Siberia".
Aproveche la oportunidad.
PASAJE MATTE 29
F-26

Máquina Perforadora «STAR»
(Capacidad 3,000 piés), con Torre, Cabriada, Caldera portátil tipo locomotora, vendo en perfecto estado.
Tratar: Blas Hernández, Thames 2085 (Buenos Aires).
F-21

GRAN LIQUIDACION
"Colle"
EL CALZADO SIN RIVAL

Sigue la gran liquidación de calzado muy fino para señoras, sólo
A $ 22 EL PAR
LA FLOR DEL DIA
San Antonio 98, esq. Moneda
F-27

LA CIA. CERVECERIAS UNIDAS
posee
Cinco grandes Fábricas
ubicadas en Valdivia, dos en Santiago, una en Calera Artificio y la antigua Fábrica Limache, en San Fco. de Limache, y tiene DEPOSITOS propios en las principales ciudades de la República.

Costurera
Se necesita muy competente para corsés sobre medidas. Buen sueldo. Presentarse de 2 a 3 en
La Flor del Día
SAN ANTONIO 98

VENDO
PROVIDENCIA.— Hermoso chalet de altos y bajos independientes con un total de diecisiete piezas y dependencias. Superficie: 1[illegible] metros. $ 155,000.
ALONSO OVALLE.— Casa de dos pisos. Altos independientes de 8 piezas. Bajos: 3 piezas, grandes servicios. Cocheras independientes con casa habitación en altos. [illegible] pesos.
CONSTITUCION. —

T U R F

VALPARAISO SPORTING CLUB

Las carreras de la tarde de hoy.—Apreciaciones y pronósticos

Con un programa atrayente, que consta de 8 pruebas abundantes todas ellas en inscripciones, se efectuará esta tarde la novena reunión de la presente temporada en el Valparaíso Sporting Club.

Sirve de base al "meet" el reglamentario "St Leger" sobre 3,000 metros, donde el ganador obtendrá la buena recompensa de 10,000 pesos.

Se nos informa que Falkland no cumplirá su anotación, y con esto estimamos que la prueba ha quedado a merced del excelente importado de don Benjamín F. Bernstein, Acorazado, que ha manifestado ser un gran caballo, después de su hermoso triunfo sobre Belefonte en el clásico "Jockey Club Argentino". Decimos que ha quedado a merced de Acorazado, pues estimamos que a pesos iguales en 3,000 metros, debe valer algo más que sus dos únicos rivales: Flama y Finale.

En consecuencia, nuestro candidato para el "St. Leger" es Acorazado.

Se abre la reunión con el premio Invencible, sobre una distancia de 1,500 metros, que ha reunido un lote de 12 inscritos. El lote no puede ser más modesto, y en vista del buen aprente producido por Malvaloca en la semana, la vamos a hacer nuestra favorita.

Para los placees dejamos indicados a Pepa de Oro y Find Out.

Ocupa el 2.o lugar del programa el premio Ian, sobre 800 metros, destinado a animales de dos años no ganadores.

En esta carrera debutarán varios potrillos que son tenidos por buenos en sus "ecuries"; pero nosotros prescindiremos de ellos en nuestro pronóstico, pues llevan evidente desventaja con los animales que ya han corrido.

En esta situación optaremos por Porridge, que en sus dos presentaciones anteriores ha alcanzado un tercer y un segundo lugar, detrás de Honoria y Gironde, la primera vez, y de Infiesto, la segunda.

El segundo lugar se lo asignamos a La Prensa, que el Domingo último alcanzó el tercer lugar de la tabla. Para el tercer puesto dejamos indicado a Xanrof.

En el premio Iago, sobre 1,000 metros, entregaremos la defensa de nuestro pronóstico a Paradox, que el Domingo pasado, en igual distancia, dió fácil cuenta de sus adversarios. El segundo lugar debe ocuparlo Dodge.

Numerosas inscripciones ha reunido la quinta prueba del programa sobre una distancia de 1,500 metros, en la que optaremos por Shylock para ganador, que va favorecido por el peso. Para los placees señalaremos a Hidalga, que lleva toda la confianza de su caballeriza, y a Alta Ley, que va peligrosamente liviana.

Espronceda es nuestra carta preferida en la 6.a carrera, sobre una distancia de 1,000 metros, dejando indicados para los placees a Fácil, que alcanzó un tercer lugar el Domingo último detrás de Virgilio y Simplice, y a Burloncillo, que va prestigiado por la monta de Andrés Molina.

Entre Amurat, Coronis y Mike, creemos debe buscarse el ganador de la 7.a carrera.

Nosotros vamos a entregar a Coronis la defensa de nuestro pronóstico, que en dos de las tres pruebas que ha disputado en Viña, ha alcanzado el primer lugar de la tabla, siendo su estado actual muy bueno.

Deben escoltarlo en el marcador Amurat II, cuya carrera del Domingo no nos convence, y Mike, que está bien.

Pone término a la reunión el premio Isonomy, sobre 2,600 metros, en el que han conservado su anotación todos los inscritos.

Cadillac es nuestro candidato para ganador, pues tiene un buen segundo lugar detrás de Glasgow en 2,800 metros.

A Boa la dejamos señalada para el puesto siguiente, reservando el tercer lugar a Ocampo, que ha aprontado bien y lleva la monta de Salfate.

RESUMEN

1.a carrera.— Malvaloca, Pepa de Oro y Find Out.
2.a carrera.— Porridge, La Prensa y Xanrof.
3.a carrera.— Paradox y Dodge.
4.a carrera.— Acorazado.
5.a carrera.— Shylock, Hidalga y Alta Ley.
6.a carrera.— Espronceda, Fácil y Burloncillo.
7.a carrera.— Coronis, Amurat II y Mike.
8.a carrera.— Cadillac, Boa y Ocampo.

PROBABLES MONTAS Y COMPETIDORES PARA LAS CARRERAS DE HOY, EN EL VALPARAISO SPORTING CLUB

1.a CARRERA.—1,000 METROS

Lacombe, J. Salfate.
My Father, S. Villanueva.
Wisconsin, R. Hernández.
Activo, G. Aravena.
Náutico, H. Ramírez.
Malvaloca, G. Guerra.
Petirrojo, P. Morales.
Find Out, S. Jiménez.
Guignon, Arm. Silva.
Pepa de Oro, L. A. Zamora.
Tortilla, J. Osorio.
Wallestein, L. Carrasco.

2.a CARRERA.—800 METROS

Boulevar, V. Jara.
Jaguar, J. Arancibia.
Junin, S. Villanueva.
Minneápolis, M. Pérez.
Xanrof, G. Guerra.
Xaragua, L. Lacrois.
Alita, J. F. Bernal.
La Prensa, R. Pérola.
Madagascar, L. Carrasco.
Porridge, A. Molina.
Prisca, J. Osorio.
Xama, H Ramírez.

3.a CARRERA.—1,000 METROS

Parodox, V. Jara.
Dodge, R. Hernández.
Snap, P. Morales.
Centolla, J. Salfate.
Mérida, G. Guerra.
Viviana, H Ramírez.
Pinganilla, L. Carrasco.
Piolette, L. A. Zamora.

4.a CARRERA.— 3,000 METROS

Acorazado, M. Verdejo.
Falkland, no corre.
Finale, V. Jara.
Flama, H. Ramírez.

5.a CARRERA.—1,500 METROS

Camueso, J. Salfate.
Walter Scott, V. Jara.
Sancho Panza, A. Molina.
Minoru, ex-Don Quijote, J. Arancibia.
Hidalga, G. Aravena.
Shylock, P. Morales.
Picacho, no corre.
Vendimia, L. A. Zamora.
Francina, Arm. Silva.
Poincaré, N. Ramírez.
Winchester, L. Carrasco.
Alta Ley, G. Guerra.
Arras, no corre.
Fumarola, J. Osorio.
Oiseau Bleu, H. Ramírez.
Rábida, N. N.
Jaramago, S. Jiménez.
Merengue II, H. Huerta.
Papamoscas, L. A. Silva.

6.a CARRERA.—1,000 METROS

Nitrato, G. Guerra.
Asturiano, G. Aravena.
Burloncillo, A. Molina.
Espronceda, H. Ramírez.
Petardito, S. Villanueva.
Dudoso, Arm. Silva.
Gacetilla, J. Rojas.
Pechén, J. Osorio.
Fácil, L. Carrasco.
Wild Girl, N. Ramírez.
Yelcho, S. Jiménez.
Golden Queen, L. A. Zamora.

7.a CARRERA.—1,500 METROS

Amurat II, M. Pérez.
Ever, M. Verdejo.
Mike, A. Molina.
Coronis, R. Pérola.
Duque de El, V. Jara.
Broughty Ferry, J. Arancibia.
Matadora, Arm. Silva.
Papagayo, H. Ramírez.
Atento, J. Osorio.
La Nuez, L. A. Zamora.
Fácil, no corre.
Perla White, M. Vera.

8.a CARRERA.—2,400 METROS

Mary Garden, J. M. Baeza.
Ocampo, J. Salfate.
Boa, A. Molina.
Velada, H. Ramírez.
Bordéaux, Arm. Silva.
Cadillac, L. Carrasco.
Rabudo, G. Aravena.
Dover, H. Huerta.
Timbalero, L. A. Zamora.
Huancayo, S. Jiménez.

SOCIEDAD BALNEARIO DE VIÑA DEL MAR

EN LIQUIDACION

REMATE DE LOS TERRENOS SOCIALES

De conformidad al acuerdo de la Asamblea Extraordinaria de Accinistas, efectuada el 1.o del presente mes, referente a la liquidación por medio de la distribución en especies, los terrenos disponibles divididos en lotes y avaluados en dos millones de pesos, se repartirán entre los accionistas, por medio de remates, sin admisión de postores extraños. Se efectuarán tres remates de todos los terrenos, en tres días distintos, ofreciéndose, en cada remate, por una sola vez, todos los lotes disponibles. El primer remate tendrá lugar el Lunes 27 de Febrero; el segundo, el Miércoles 1.o de Marzo; y el tercero, el Viernes 3 de Marzo, iniciándose a las tres de la tarde, de cada uno de los días mencionados, en la Oficina de la Sociedad, calle Prat N.o 242. Bases, planos y demás detalles pueden consultarse en la misma oficina, Prat 242.

Valparaíso, Febrero 18 de 1922.

LA JUNTA LIQUIDADORA.

Indudablemente Vd. quiere dinero

LA PODEROSA

SORTEO ANUAL DEL 28 DE FEBRERO

Toman parte en este sorteo, todas las series del Grupo I, desde la serie A, hasta la serie L, cuyo sorteo se verificó el 21

GRAN SORTEO DE MARZO

Si Ud. desea tomar parte en este Gran Sorteo con 11,641 premios, adquiera su "Bono" con tiempo.

VALOR DEL "BONO": 30 PESOS.

El "Bono" entero está dividido en seis partes, llamados "Cupones". Cada "Cupón" vale **5 pesos** y Ud. puede adquirir desde un "Cupón". En caso de salir premiado, cada "Cupón" tiene derecho a la sexta parte del premio que le corresponde al "Bono" entero.

PROGRAMA DE PREMIOS

Premio de	$ 100,000	.....	$ 100,000
5 Premios de	20,000	.....	$ 100,000
5 Premios de	10,000	.....	$ 50,000
10 Premios de	5,000	.....	$ 50,000
40 Premios de	1,000	.....	$ 40,000
80 Premios de	500	.....	$ 40,000
500 Premios de	100	.....	$ 50,000
1000 Premios de	60	.....	$ 60,000
10000 Premios de	36	.....	$ 360,000
11641 Bonos premiados con		.....	$ 850,000

Los 10 mil premios de 36 pesos se asignarán a los "Bonos" cuya última cifra sea igual a la terminación del Premio Mayor.

NO PIERDA UD. SU DINERO EN LOTERIAS

Si quiere tener opción a importantes premios en dinero, con la inversión de una pequeña cantidad.

ADQUIERA UN "BONO" DE "LA PODEROSA" PARA EL GRAN SORTEO DE MARZO

y habrá además llevado a cabo uno de los actos más inteligentes de su vida.

Sólo de Ud. depende hoy el cambio de su situación.

La fortuna está al alcance de su mano. Tómela.

Un "Bono" de "La Poderosa" puede dársela y si sus "Bonos" no salen premiados, puede con los mismos "Bonos" **no premiados adquirir una propiedad** por intermedio de esta misma "Poderosa", la cual le recibe a usted los "Bonos" **no premiados.**

AL CABO DE UN AÑO

por el mismo valor que Ud. pagó por ellos, pero sin intereses.

PIDA HOY MISMO FOLLETOS EXPLICATIVOS

26-F

RESUMEN DE LOS TRABAJOS EFECTUADOS EN LA SEMANA POR LOS COMPETIDORES DE HOY EN VIÑA DEL MAR

Primera carrera

Lacombe, 61.— Jueves, 400 metros, J. Salfate, en 27.

Malvaloca, 49.—Lunes, 600 metros, G. Guerra, 37 3|5, acompañada de Junín, S. Villanueva, ganando Malvaloca por dos cuerpos.

Jueves, 600 metros, G. Guerra, 37, acompañado de Junín, S. Villanueva, ganando Malvaloca por 3 cuerpos.

Find Out, 48.—Jueves, 600 metros, S. Jiménez, 39 2|5. Repitió 400 en 25.

Guignon, 48.—Lunes, P. C., 1,00 metros, S. Jiménez, 1.4.

Pepa de Oro, 47.—Lunes, P. C. 1,000 metros, aprendiz, 1.2 3|5.

Jueves, 1,000 metros, L. A. Zamora. 1.6 2|5.

Tortilla, 47.—Lunes, P. C., 1,000 metros, aprendiz, 1.3.

Viernes, 600 metros, J. Osorio, 38 2|5.

Segunda carrera

Boulevard, 54.—Lunes, P. C., 505 metros, aprendiz, 32 3|5.

Junin, 54.—Véase Malvaloca, primera carrera.

Alita, 52.—Jueves, 800 metros, J. Bernal, 52 2|5, acompañada de Dudoso, Arm. Silva, llegando iguales. Dudoso completó 1,000 metros en 1.7 2|5.

La Prensa, 52.—Jueves, 400 metros, R. Pérola, 25. Repitió 400 en 25.

Prisca, 52.—Lunes, P. C., 800 metros, J. Osorio, últimos 505 en 31.

Jueves, 600 metros, J. Osorio, en 37 1|5.

Xama, 52.—Jueves, 800 metros, H. Ramírez, 50 4|5, acompañada de Papagayo, G. Guerra, ganando Papagayo por 2 cuerpos. Este último repitió 600 en 39.

Tercera carrera

Paradox, 58.—Viernes, 1,200 metros, V. Jara, 1.22 2|5, a voluntad.

Mérida, 51.—Jueves, 1,000 metros, aprendiz, 1.7, acompañada de Xanroff, G. Guerra, llegando iguales.

Cuarta carrera

Acorazado, 56.—Lunes, 1 vuelta y 800 metros, M. Verdejo, 3.22 2|5, haciendo la primera vuelta en 2.26.

Jueves, 1 vuelta y 600 metros, M. Verdejo, 3.03. La primera vuelta en 2.22.

Falkland, 56.—No corre.

Finale, 54.—Lunes, 1 vuelta, V. Jara. Últimos 1,600 metros en 1.53 2|5

Viernes, 1 vuelta y 1,200 metros, V. Jara, 3.49. La primera vuelta en 2.21. Últimos 1,400 fué acompañada de Rábida, llegando iguales.

Flama, 54.—Jueves, 1,200 metros, H. Ramírez, 1.20 2|5. Repitió 1,400 en 1.33 2|5, acompañada de O. Bleu, ganando este lejos.

Quinta carrera

Camueso, 58.—P. C., Lunes, 1,400 metros, G. Guerra, 1.30.

Viernes, 1,200 metros, R. Pérola, 1.25 al carrerón.

Walter Scott, 56.—Jueves, 1,600 metros, V. Jara, 1.49 3|5.

Sancho Panza, 54.—Lunes, 1 vuelta, aprendiz, 2.18.

Jueves, 600 metros, aprendiz, 39 2|5. Repitió 600 en 39 3|5.

Hidalga, 50.—Viernes, 600 metros, aprendiz, 38 2|5, acompañada de Rabudo, G. Aravena, llegando iguales. Hidalga repitió 400 en 25.

Poincaré, 47.—Lunes, 1,400 metros, G. Guerra, 1.35 3|5, acompañado de Matadora, S. Villanueva, ganando Matadora por tres cuerpos. Matadora completó una vuelta en 2.18.

Jueves, 400 metros, aprendiz, 25, acompañado de Matadora. Repitieron 600 en 40, ganando Poincaré por 1 cuerpo.

Winchester, 47.—Viernes, 600 metros, Bernal, 38 2|5; repitió 600 en 37 3|5.

Alta Ley, 46.—Jueves, 1,400 metros, G. Guerra, 1.36.

Fumarola, 46.—Jueves, 1,400 metros, aprendiz, 1.40, a voluntad, acompañada de Tenorio, aprendiz, llegando iguales.

Oiseau Bleu, 46.—Jueves, véase Flama.

Jaramago, 45.—Jueves, 800 metros, S. Jiménez, 56. Repitió 800 en 55.

Merengue, 44.—Jueves, 400 metros, aprendiz, 24 3|5.

Papamoscas, 43.—Viernes, 1,200 metros, L. A. Silva, 1.20.

Sexta carrera

Nitrato, 60.—Jueves, 400 metros, G. Guerra, 23 4|5.

Burloncillo, 55.—Jueves, 200 metros, aprendiz, 15. Repitió 200 en 14 3|5.

Dudoso, 50.—Lunes, véase Alita. Jueves, id., id.

Wild Girl, 44.—Lunes, 1,200 metros, 1.24 3|5, a voluntad.

Sétima carrera

Ever, 59.—Jueves, 800 metros, M. Verdejo, 53 1|5, a voluntad.

Mike, 59.—Jueves, 1,400 metros, A. Molina, 1.32 3|5.

Duque de El, 56.—Viernes, 800 metros, V. Jara, 50 3|5, sin apuro.

Broughty Ferry, 54.—Jueves, 600 metros, J. Arancibia, 26 3|5. Repitió 600 en 37 2|5.

Matadora, 46—Véase Poincaré, 5.a carrera.

Papagayo, 46.—Jueves, 800 metros, G. Guerra, 50 4|5, acompañado de Xama, H. Ramírez, ganando Papagayo por dos cuerpos. Este último repitió 600 en 39.

La Nuez, 42.—P. C., Lunes, 1,400 metros, H. Huerta, 1.30.

Viernes, 800 metros, aprendiz, 53.

Atento, 43.—Lunes, 800 metros, aprendiz, 55 a voluntad.

Perla White, 40.—Jueves, 600 metros, aprendiz, 39. Repitió 800 en 51.

Octava carrera

Mary Garden, 63.—Jueves, 1 vuelta, J. M. Baeza, 2.21.

Ocampo, 60.—Lunes, 800 metros, J. M. Baeza, 52 2|5. Repitió 800 en 53 3|5.

Jueves, 800 metros, J. Salfate, 52. Repitió 800 en 52 2|5.

Boa, 54.—Viernes, 1,000 metros, J. Osorio, 1.8 3|5, a voluntad. Repitió 1,000 en 1.6.

Velada, 52.—Jueves, 1 vuelta, H. Ramírez, últimos 1,400 en 1.41 2|5, sin apuro.

Rabudo, 50.—Véase Hidalga, 5.a carrera.

Dover, 43.—Jueves, 600 metros, aprendiz, 40. Repitió 600 en 38 2|5.

Timbalero, 43.—Lunes, 1,200 metros, G. Guerra, 1.21.

Jueves, 600 metros, L. A. Zamora, 38. Repitió 800 en 51 4|5.

Huancayo, 40.—Jueves, 1 vuelta y 400 metros, S. Jiménez, 2.52 Primera vuelta en 2.22.

VALPARAISO SPORTING CLUB

NOVENAS CARRERAS DE VERANO
DOMINGO 26 DE FEBRERO DE 1922

PRIMERA CARRERA, A LAS 2.15 P. M.—1,000 metros.—Premio INVINCIBLE.—De remate.—Para caballos nacidos en Chile que se rematen por $ 5,000.—Handicap.—Entrada $ 30.—Premios: $ 3,000 al 1.o y $ 500 al 2.o

PREPARADOR	DUEÑO		NOMBRES	PESO	EDAD	SANGRE	PADRE	MADRE	TRAJE DEL JINETE
J. Celpa	L'Aiglon	1	**Lacombe**	61	5	F	L'Aiglon	Silesia	Amarilla mangas y g. chocolate
E. Muñoz	L. A. González	2	**My Father**	60	3	3/4	Filipo	Irma	Oro y negro en rue., g. negra
L. Navarro	Indígena	3	**Wisconsin**	58	3	F	Olascoaga	Wansbeck	Morada, g. oro.
Fco. Villa	A. Ulloa	4	**Activo**	54	4	3/4	El Tango	Cacareia	Amarilla, m. azules, g. negra
A. Zúñiga	A. Zúñiga	5	**Náutico**	52	3	1/2	Siberien	Sin anteced.	Habano, braz. y g. granate
J. Celpa	A. Rengifo	6	**Malvaloca**	49	3	F	Crescendo	Sea Side II	Roja, braz. y g. negra
R. Cárdenas	C. Riofrio	7	**Petirrojo**	49	3	F	Pirapó	Culata	Color., cruzada turq. m. col., g. turq.
U. Núñez	San Ignacio	8	**Find Out**	48	3	F	Pioneer	Queen of the R.	Amarillo, braz. y g. solferino
A. González	A. González	9	**Grignon**	48	3	F	Burlesco	Delicada	Verde, estrella blanca
D. Yáñez	Sportsman	10	**Pepa de Oro**	47	3	7/8	Rodilard	Martha	Café, ad. oro, g. lacre y oro
I. Espinosa	Stud Sancho	11	**Tortilla**	47	3	F	Rigo	Tontuela	Morado, lun. y g. oro
P. Polanco	Aldo. Sichel	12	**Wallestein**	47	3	F	Olascoaga	Faye D.	Azul, m. negras, g. lacre

SEGUNDA CARRERA, A LAS 2.45 P. M.—800 metros.—Premio IAN.—Para productos de 2 años nacidos en Chile que no hayan ganado.— Peso 54 kilos.—Entrada $ 40.—Premios: $ 4,000 al 1.o y $ 700 al 2.o

J. M. Baeza	M. Bascuñán	1	**Boulevar**	54	2	F	Pimentel	Vis a Vis	Blanca f. verd., m. blan., g. verde
J. Cavieres	O. Bernstein	2	**Jaguar**	54	2	F	Last Reason	Teresa	Negra f. col., m. n., braz. c., g. col.
J. Celpa	Los Bomberos	3	**Junin**	54	2	F	Last Reason	Primrose III	Blanca, f. az., m. y g. colorada
H. Pérez	Los Aliados	4	**Minneapolis**	54	2	F	Burgomaster	La Haya	Azul eléc, m. solf., g. azul eléct.
D. López	Pablo Sacco	5	**Xanrof**	54	2	F	Olascoaga	Peregrina II	Bronce m. y g. morada
A. Rodríguez	Ciro Klein	6	**Xaragua**	54	2	F	Scorpio	Noguette	Neg. y oro p. mitad, b. neg., g. oro
A. González	R. Anglita	7	**Alita**	52	2	1/2	El Tango	Sin anteced.	Verde, estrella blanca
R. Pérola	Tricolor	8	**La Prensa**	52	2	F	Olascoaga	La Gaceta	Az., m. blan. y col., g. colorada
C. Lacalle	A. Oliva	9	**Madagascar**	52	2	F	Burgomaster	Alhucema	Azul n., f. y m. oro, g. neg. bor. oro
I. Yáñez	Ig. Yáñez	10	**Porridge**	52	2	F	Scotland's Pr	Sweet Lassie	Rosado y celeste listado
E. Michaels	Viña del Mar	11	**Prisca**	52	2	F	Pirapó	Skylass	Azul m., m. y g. solferino
D. Galaz	A. Pinochet	12	**Xama**	52	2	F	Scorpio	Gonina	Negra, braz. amarillos

TERCERA CARRERA, A LAS 3.15 P. M.—1,000 metros.—Premio IAGO.—De remate.—Para caballos nacidos en Chile que se rematen por $ 5,000.—Handicap.—Entrada $ 30.—Premios: $ 3,000 al 1.o y $ 500 al 2.o

J. Rodríguez S.	Nipaco	1	**Paradox**	58	3	F	Pibe	Chicana	Morada, presi. oro, m. oro, g. m. b. oro
L. Navarro	J. A. Donoso	2	**Dodge**	57	4	3/4	Fio	Alma	Am., m. granate, g. verde
L. Oria	J. J. Munita	3	**Snap**	57	3	7/8	Hasard	Sfax	Ne. f. y m. solferino, g. negra
J. Arluciaga	R. Barros	4	**Centolla**	53	6	F	Jou Jou	Miss Chile	Lacre y negro por mitad
D. López	Pablo Sacco	5	**Mérida**	51	3	31/32	Stolypin	Namohuna	Bronce, m. y g. morada.
H. Pérez	H. Pérez	6	**Viviana**	51	4	F	Pippermint	Grille d'Or	Bl. y gran. list., m. y g. granate
I. Espinosa	Stud Sancho	7	**Pinganilla**	49	4	F	Pibe	Phryné	Morada, lunares y g. oro
J. Celpa	L'Aiglon	8	**Piolette**	44	4	F	Fio	Cherry B.	Am., m. y g. chocolate

CUARTA CARRERA, A LAS 3.45 P. M.—3,000 metros.—Premio EL ST. LEGER.—Carrera reglamentaria, Cerada.—Para productos de 3 años, nacidos desde el 1.o de Julio de 1918 hasta el 30 de Junio de 1919.— Peso: 56 kilos.—Entrada $ 120.—Premios: $ 10,000 al 1.o, $ 1,000 al 2.o, $ 500 al 3.o y $ 1,000 al criador del ganador, si éste es nacido en el país.

L. A. Figueroa	B. F. Bernstein	1	**Acorazado**	56	3	F	Pipiolo	Ma nof War	Rosa seca, g. esmeralda
J. Celpa	Los Bomberos	2	**Falkland**	56	3	F	Pioneer	Devoted	Bl., f. azul, m. y g. colorada
C. Rodríguez S.	J. Peñafiel	3	**Finale**	54	3	F	Pioneer	Chela II	Blanca, g. azul
F. Rojas	Corral Jackson	4	**Flama**	54	3	F	Olascoaga	Madelón	Neg., m. y g. cereza

QUINTA CARRERA, A LAS 4.25 P. M.—1,500 metros.—Premio ITHURIBL.—Para caballos ganadores.—Handicap.— Entrada $ 35.— Premios: $ 3,500 al 1.o y $ 600 al 2.o

C. Lacalle	La Peña	1	**Camueso**	58	3	F	Siberien	Alcahuete II	Gran., m. celeste, g. neg., bor. oro
J. Rodríguez S.	London	2	**Walter Scott**	56	3	F	Olascoaga	Ladasette	Verde manz., g. negra, borla plata
I. Espinosa	Stud Sancho	3	**Sancho Panza**	54	5	7/8	Sir Samuel	Euscara	Morada, lun. y g. oro
J. F. Salinas	G. Rivera	4	**Minoru ex- Don Quijote**	52	4	F	Burgomaster	Alhucema	Marrón, m. y g. ladrillo
F. Villa	Colina	5	**Hidalga**	50	3	F	Brazil II	Calcutta	Verde claro, m. yg. café
Luis Oria	G. Scott	6	**Shylock**	50	4	F	Viraró	Zórika	Amarilla, m. lacres, g. amarilla
H. Pérez	Parsital	7	**Picacho**	48	3	F	Pibe	Cachitú	Castaño, gorra negra
R. Cárdenas	Eclipse	8	**Vendimia**	48	5	F	Ducato	Victorina	Naranja, m. y g. violeta
I. Yáñez	J. Rivas V.	9	**Francina**	47	5	F	Rolando II	Galejade	Ama., lun. negros, g. negra
E. Muñoz	El Bosque	10	**Poincaré**	47	4	F	Rolando II	Galejade	Negra, f. verde, g. verde
J. M. Baeza	Importación	11	**Winchester**	47	3	F	Pioneer	Olga II	Oro, faja y g. negra, borla oro
E. Polanco	C. del Sur	12	**Alta Ley**	46	3	F	Altanero II	Marsa	Azul y oro viejo en vire., g. azul
P. Rojas	C. Morel C.	13	**Arras**	46	5	A. A.	Medallion	Rose Leaf	Naranja, braz. y g. azul
F. Galván	Limited	14	**Fumarola**	46	3	A. A.	Old Boy	Source d'Amour	Gris perla, g. negra
F. Rojas	C. Jackson	15	**Oiseau Bleu**	46	5	F	Oviedo	Morondanga	Neg., m. y g. cereza
C. Rodríguez S.	Ig. Valdés	16	**Rábida**	46	3	F	Burgomaster	Mandarina	Verde, g. rosada
F. Guzmán	El Castillo	17	**Jaramago**	45	3	F	Ben	Mellin	Blan. lun. lacres, g. lacre
R. Ramírez	A. León A.	18	**Merengue II**	44	5	F	Obrizo	Mermaid	Solf., huin., cué. bot., puñ. y g. negra
I. Espinosa	San Juan	19	**Papamoscas**	43	3	F	Pirapó	Semifusa	Bla. y azul en rued., g. guinda

SEXTA CARRERA, A LAS 5 P. M.—1,000 metros.—Premio ISLINGTON.—De remate.—Para caballos nacidos en Chile que se rematen por $ 5,000.—Handicap.— Entrada $ 30.—Premios: $ 3,000 al 1.o y $ 500 al 2.o

P. Marchesini	Exito	1	**Nitrato**	60	4	F	Nítrico	Estrella IV.	Blanca anillos colorados
F. Villa	F. Villa	2	**Asturiano**	56	4	F	Burgomaster	Marcha	Am., m. ama. y lacre list., g. lacre
R. A. Ramírez	Suc. Ibáñez	3	**Burloncillo**	55	5	1/2	Scarron	Sin anteced.	Gris perla, gorra lacre
H. Pérez	Los Aliados	4	**Espronceda**	51	4	F	Pioneer	Marakesh	Azul eléct., m. solf., g. azul eléct.
E. Muñoz	Providencia	5	**Petardito**	51	6	3/4	Rodilard	Dienan	Granate, m. blan., g. negra
A. González	Minerva	6	**Dudoso**	50	6	F	Burlesco	Celeste	Celeste, m. bla., braz. lac., g. celeste
J. Cavieres	Banzai	7	**Gacetilla**	49	5	F	Jack's Green	Agility	Plomo oscuro, g. lacre
J. Vásquez	Pitico	8	**Pechen**	46	6	1/2	G. Yamagata	Sin anteced.	Lacre, braz. gris perla
C. Lacalle	E. 2.o Gardeweg	9	**Facil**	45	5	F	Edwardr Low	Celeste	Bl. lun. y g. amarilla
L. Navarro	E. Serra	10	**Wild Girl**	44	3	F	Pimental	Gala Day	Am. lacre, ama. en rued., g. amarilla
M. Villalobos	Yelcho	11	**Yelcho**	43	5	1/2	Julio César	Sin anteced.	Cobre
J. Rodríguez S.	J. Rodríguez S.	12	**Golden Queen**	40	3	F	Burlesco	Zinia	Rosada, lun. verd., g. rosada

SETIMA CARRERA, A LAS 5.35 P. M.—1,500 metros.—Premio ISINGLASS.—Para caballos ganadores. — Handicap.—Entrada $ 35.— Premios: $ 3,500 al 1.o y $ 600 al 2.o

H. Pérez	Mirabeau	1	**Amurat II**	61	6	F	Barsac	Aurófila	Naranja, alam., braz. y g. verde
R. Cárdenas	Columbia	2	**Ever**	59	4	F	El Picaro	Altona	Rosada, m. g. blanca
I. Espinosa	Stud Sancho	3	**Mike**	59	5	F	St. Michan	Vogler's Mem.	Morada lunares y gorra oro
G. Valenzuela	F. Kojakovic	4	**Coronis**	56	6	F	B. Prince	Copy	Paja
E. Michaels	Liverpool	5	**Duque de El**	56	5	F	Graganour	Lady Helen	Oro viej., braz. y g. azulino
L. Cavieres	J. Caldera	6	**Broughty Ferry**	54	6	F	Heliotrope	y Y. p. Sundridge	Verde lista oro, m. y g. oro
E. Muñoz	L. A. González	7	**Matadora**	46	5	F	Le Roy d'Is	Amica	Oro y neg. en rued., g. negra
D. Galaz	D. Galaz	8	**Papagayo**	46	3	F	Pirapó	Skylass	Verde, m. lacres, g. verde y lacre
F. Villa	F. Villa	9	**Atento**	43	4	F	Riesco	Intención	Ama., m. ama. y lacre list., g. lacre
A. Huerta	A. Huerta	10	**La Nuez**	42	3	15/16	Gonin	Nutmeg	Cer., cint. n., m. cer. f. n., g. ce., b. n.
C. Lacalle	E. 2.o Gardeweg	11	**Fácil**	40	4	F	Edward Low	Celeste	Blan. lun. y g. amarilla
F. Galván	Limited	12	**Perla White**	40	4	F	Olascoaga	Wansbeck	Gris perla, gorra negra

OCTAVA CARRERA, A LAS 6.15 P. M.—2,400 metros.—Premio ISONOMY.—Para caballos de 4 años y más.—Handicap.—Entrada $ 45.— Premios: $ 4,500 al 1.o y $ 800 al 2.o

Luis Oria	Mary	1	**Mary Garden**	63	6	F	L'Aiglon	Valemont	Naranja, brazaletes azules
E. Muñoz	S. Jean	2	**Ocampo**	60	7	F	Oviedo	Mousmee	Crema y verd listado
J. Vásquez	Ossyris	3	**Boa**	54	5	F	Alanés	Brújula	Solferino, gorra oro
E. Polanco	Marta	4	**Velada**	52	4	F	Olascoaga	Gonina	Ne., ad. y cu. la., m. la. y b., g. b y n.
L. Silva	M. Errázuriz	5	**Bordeaux**	51	4	F	Fio	Renee	Guinda seca, g. azul, borla oro
P. Rojas	C. Olivares	6	**Cadillac**	51	4	1/2	Melbourne	Sin anteced.	Colo. oscuro, g gris acero
F. Villa	Vizcaya	7	**Rabudo**	50	5	F	Siberien	Fille du Soleil	Azult oscuro, g. solferina
R. Ramírez	Imposible	8	**Dover**	43	5	F	Pioneer	La Gringa	Am. y n. list., m. bl., g. negra
J. Celpa	A. Celis	9	**Timbalero**	43	4	7/8	Trefle	Francillon	Neg. y v. en rue., m. ver., g. negra
F. Rojas	H. H. Toovey	10	**Huancayo**	40	6	F	Poseur	La Oriental	Esc. y oro p. m., m. o. y esc., g. oro

PRONOSTICOS DE ALGUNOS DIARIOS Y REVISTAS PARA LA REUNION DE HOY EN EL VALPARAISO SPORTING CLUB

DIARIOS Y REVISTAS	1.a carrera	2.a carrera	3.a carrera	4.a carrera	5.a carrera	6.a carrera	7.a carrera	8.a carrera
"La Nación"	Malvaloca Pepa de Oro Find-Out	Porridge La Prensa Xanrof	Viviana Paradox Dodge	Acorazado	Shylock Hidalga Alta Ley	Espronceda Fácil Burloncillo	Coronis Amurat II Mike	Cadillac Boa Ocampo
"La Huasca"	Náutico Malvaloca Pepa de Oro	Jaguar Porridge La Prensa	Dodge Viviana Centolla	Acorazado	Walter Scott Shylock Rábida	Asturiano Burloncillo Espronceda	Coronis Amurat II Papagayo	Mary Garden Ocampo Velada
"El Pronóstico"	Ná

CAZADORES

Antes de hacer sus compras, visiten ustedes mis Casas, y quedarán sorprendidos de los precios excesivamente bajos, que no guardan ninguna relación con el cambio actual.

ESCOPETAS, 120 modelos y calibres distintos.

ESTUCHES, MORRALES, CINTURONES, CAJAS y SACOS para tiros, Baquetas, Máquinas para orillar, etc.

TIROS Remington y Nitro Club.

TIROS Winchester Repeating y Wonder.

TIROS Belgas, Clermonite y Coppal, estos tiros son los mejores y de más fama, especiales para los grandes cazadores.

TIROS J. S., cargados en mis Talleres, con pólvora DUPONT y munición Winchester, Cal. 16, el ciento $ 30.

TIROS J. S., con pólvora nacional de 1.a clase, Cal. 16, el ciento $ 25; y Cal. 12, el ciento $ 35.

TALLERES especiales para composturas de toda clase de ARMAS.

Nota.— A cada comprador de los primeros 100 tiros que compre se le obsequiará una tijera para uña o un encendedor para cigarrillos, según el valor de los tiros.

ARMERIA BELGA de JUAN SEYLER

La más importante de la Costa del Pacífico. Fundada en 1886

AHUMADA 72 — MANUEL RODRIGUEZ 71 — CASILLA 1645 — SANTIAGO :—: VALPARAISO: CONDELL 343

Victor

Con una máquina Victor ó Victor-Victrola Vd. puede oir, en su propio hogar, los más famosos cantantes y músicos, y obtener un conocimiento más perfecto de la mejor música del mundo.

Si Vd. desea oir las preciosas selecciones de ópera y números concertados por los más célebres artistas del mundo, ó las sinfonías clásicas por famosas orquestas, ó la conmovedora música de banda, ó bien prefiere alguna canción popular para divertirse en los ratos de ocio, la Victor y la Victor-Victrola le traerán todo lo que Vd. desee; todo lo que es hermoso, divertido é instructivo—un deleite para el espíritu y para el oído.

Acuda hoy mismo á cualquier revendedor de artículos Victor, el cual se complacerá en tocar para Vd. cualquier música Victor que desee oir.

Úsense siempre Discos Victor, tocándolos con Agujas Victor. No existe ningún otro modo para obtener el incomparable tono Victor.

Vendedores autorizados de la

VICTOR TALKING MACHINE Co.

GRIMM Y KERN

AHUMADA esq. MONEDA

"EL TATTERSALL"

En la FERIA que se efectuará el

LUNES 27 DE FEBRERO,

entre otros lotes de ganado gordo y para engorda, se rematarán:

102 NOVILLOS DE 1 1/2 AÑOS, de mestizaje sobresaliente, procedentes de GENERAL CRUZ.

NOVILLOS DE EMBARQUE, llegados de QUILLOTA, CALERA y CARAHUE.

NOVILLOS DE CRIANZA Y PARA ENGORDA, llegados de MOLINA, BULI y FREIRE.

VACAS Y BUEYES GORDOS llegados de MOLINA.

10 VACAS PARIDAS DE TERNERO CHICO, llegadas de COLCHAGUA.

859 CORDEROS procedentes de MULCHEN.

EL GERENTE

HERRADURAS

DE PRIMERA CALIDAD

CLAVOS PARA HERRAR

"CORONA"

LEGITIMO

2".... 1 7/8".... 1 3/4"

OFRECE:

Para entrega inmediata.

J. Macdonald

Fábrica de Herraduras. "LA SUD-AMERICANA"

QUILLOTA

O DE

D. NICOLSON -:- Casilla 673 -:- Santiago

ULTIMOS SALDOS

CASA REGUERA

BORDADOS MANCHADOS

EN

MADAPOLAN-GASA CANTON-ORGANDY

Por METROS y RETAZOS

161-AHUMADA-161

IMPORTANTE.—Nuestros bordados son en clases finas, especiales para Ropa Blanca y

VESTIDITOS DE NIÑITAS

Hamburg - Sudamerikanische Damptschifffahrts - Gesellschaft

Viajes rápidos a Europa, vía Cordillera, y desde Buenos Aires, con lujosos vapores,

"CAP"

REANUDACION DE LA LINEA DE LUJO

"Cap. Polonio"	18 de Marzo de 1922.
"Antonio Delfino"	18 de Abril de 1922.
"Cap. Polonio"	18 de Mayo de 1922.
"Antonio Delfino"	27 de Junio de 1922.
"Cap. Polonio"	20 de Julio de 1922.

Con escala en **Montevideo, Santos, Río de Janeiro Lisboa, Vigo, Boulogne sur M., Emden y Hamburgo.**

Duración del viaje entre Río de Janeiro y Lisboa: 13 días.

"CAP. POLONIO", 30,000 toneladas. El vapor más grande de Sur América.

La primera clase del "Cap. Polonio", dispone de 9 suntuosos salones: 1.o Gran Restaurant con capacidad para 320 comensales; 2.o y 3.o, Dos comedores reservados para 30 personas; 4.o, Gran Hall de 250 metros cuadrados; 5.o, Salón social y de conciertos, separado del Hall por un elevado pórtico de mármol; 6.o Salón para caballeros, con todo el "confort" de un verdadero club; 7.o, Jardín de Invierno; 8.o, Sala íntima para señoras; 9.o, Salón Biblioteca y Escritorio.

Compañía Hamburg Amerika Linie - United AMERICAN LINE

"RUGIA"	25 DE MARZO DE 1922.
"TEUTONIA"	11 DE ABRIL DE 1922.
"RUGIA"	20 DE JUNIO DE 1922.
"TEUTONIA"	4 DE JULIO DE 1922.

Hamburg - Südamerikanische Dampfschifffahrts Gesellschaft, LINEA ESPECIAL

"ESPAÑA"	7 DE MARZO DE 1922.
"LA CORUÑA"	4 DE ABRIL DE 1922.
"BILBAO"	6 DE MAYO DE 1922.
"VILLAGARCIA"	6 DE JUNIO DE 1922.
"ESPAÑA"	11 DE JULIO DE 1922.
"LA CORUÑA"	8 DE AGOSTO DE 1922.

PARA PASAJES Y DEMAS PORMENORES, VEANSE CON LOS

AGENTES GENERALES:

WEBER & CO.

Valparaiso, Blanco 817 - Santiago, Galería San Carlos 11 - Concepción, B. Arana 251

Tonelero

para trabajo de temporada se necesita. Tratar:

SAN IGNACIO N.o 423

llevar buenas referencias.

PROPIEDAD

Que esté situada hasta tres cuadras del puente Manuel Rodríguez en el barrio ultra-Mapocho, y de mil metros, se compra,

MONEDA 1030

PROPUESTAS

Pídense propuestas públicas para proveer de azúcar y café a la Policía de Santiago.

Bases y antecedentes en los Almacenes de la Prefectura Tercera Comisaría, Plaza Ecuador.

M-3

Fábrica de Paraguas y Sombrillas

TARAPACA 1019 :—: SANTIAGO :—: CASILLA 2627

A LOS COMERCIANTES

Antes de efectuar sus compras, consulte los precios de esta Fábrica.

AMAT TAGINI Y CO.

COMISIONES Y CONSIGNACIONES EN GENERAL

Dirección cable-telegráfica: "AMATGINI"

Maderas Elaboradas

OFRECE A PRECIOS MUY BAJOS

"LA REPUBLICA"

BARRACA Y FABRICA: DOMEYKO 2354, ENTRE AV. ESPAÑA Y REPUBLICA

CARPINTEROS.—Hay completo surtido de batientes, palillos, pelnazos, centros y marcos.

MOLDURAS.—Gran surtido y se hacen sobre medida.

MANGOS para escobas y plumeros, lisos y torneados.

LISTONES para piso, cielo, parquet y zócalos.

PUERTAS, mamparas, ventanas, persianas y galerías. Se hacen de medida.

ROBLE para envigado de 2x6-2x8 y 2x10 de 5 mt., 6 mt. 7 mt., 8 mt. y 9 mt.

CARROS N.os 17, 18 y 33, dejan a la puerta.

TELEFONO 182 PARQUE.

F-13

SE ACABA DE EDITAR UN LIBRO

que trata extensamente sobre el

ENSILAJE DE LOS FORRAJES

Su teoría, modo de prepararlo y ventajas de su empleo en las lecherías. Engorda de ganado vacuno y ovejuno, demostrando las **grandes utilidades** obtenidas. Contiene además muchas otras informaciones de importancia para los hacendados.

Consta de 66 páginas; trata 46 materias diferentes; contiene 27 ilustraciones y una tricomía en colores.

Se envía **GRATIS** a los agricultores que lo soliciten, dando claramente su dirección, nombre del fundo y extensión cultivada.

Sociedad Silos Brooks Limitada

Huérfanos 1148 – Santiago – Casilla 39

Avisos de Vapores

GRACE LINE

SERVICIO RAPIDO DE VAPORES ENTRE VALPARAISO Y NUEVA YORK

Viaje en 19 días, Vía Canal de Panamá, con escala en Antofagasta, Iquique, Mollendo, Callao y Cristóbal.

Servicio de primera clase, únicamente.

Camarotes de lujo. Cuisine inmejorable.

.. SALIDAS FIJAS CADA TRES SEMANAS, A LA 1 P. M.

"SANTA ELISA", MARZO 8.
"SANTA LUISA", SALDRA MARZO 29.
"SANTA TERESA" ABRIL
"SANTA ELISA", MAYO

Por informaciones y pasajes, dirigirse a sus agentes en Santiago

GRACE y Cia. (CHILE) S. A.

Agentes de la Compañía Japonesa Toyo Kisen Kaisha

HUERFANOS 1087 :—: SANTIAGO

LINEA DE VAPORES

GONZALEZ, SOFFIA & Cia.

VAPOR RAPIDO AL NORTE

El vapor nacional de pasajeros:

TALTAL

Cap. H. OLSEN, saldrá EL MARTES 28 DE FEBRERO A LAS 4 P. M., para **COQUIMBO, TALTAL, ANTOFAGASTA, IQUIQUE ARICA.**

Recibe carga desde EL SABADO 25, LUNES 27 DE FEBRERO.

También recibe carga en lanchas de la Compañía, firmando conocimientos en tierra.

PASAJEROS.— Magníficas comodidades para pasajeros de cámara y cubierta. Elegantes y cómodos departamentos independientes con todo servicio. Cocina de primer orden y alumbrado eléctrico toda la noche.

Por fletes, pasajes y demás pormenores, verse con

Rodrigo Donoso Grille — Galería Alessandri 237-B.—Casilla 102.—SANTIAGO

González, Soffia y Cía. — Blanco 849 nuevo. Teléf. VALPARAISO

Compañía Sud-Americana de Vapores

PROXIMAS SALIDAS

"Imperial" Vapor rápido para Cristóbal, en conexión con vapores para y de Estados Unidos, Europa, etc. el VIERNES 3 DE MARZO, a las 4 P. M.

"Palena" Vapor para Pimentel, con carrera rápida en los puertos chilenos y caletera en la costa peruana, el MARTES 8 DE MARZO, a las 4 P. M.

"Cachapoal" Vapor caletero para Arica, con escala en la ruta de los puertos intermedios, el SABADO 25 DE FEBRERO a las 4 P. M.

"Maipo" Vapor para Corral (Valdivia) e intermedios el JUEVES 2 DE MARZO, a las 4 P. M.

Wessel, Duval y Cía., Agentes, Huérfanos esq. Morandé.—Cía. Sud-Americana de Vapores Unidos, Sub-Agentes, Estado esq. Delicias

SOCIEDAD ANONIMA Y COMERCIAL

BRAUN & BLANCHARD

El vapor nacional

CHILOE

Saldrá el **MARTES 7 DE MARZO**, a las 4 P. M. para TALCAHUANO, CORONEL, CORRAL, (Valdivia), PUERTO MONTT, CHONCHI, QUELLON y PUNTA ARENAS.

Se aceptará carga para ANCUD y CALBUCO con trasbordo en PUERTO MONTT.

Recibe carga en lanchas de la Compañía y particulares el Sábado 4 de Marzo.

El vapor tiene espléndidas comodidades para pasajeros de 2.a y 3.a clase.

NOTA.— No se expenderán pasajes sin previa presentación de certificado de VACUNA.

Por fletes, pasajes y demás pormenores, ocurrir a la Oficina de la Compañía.

AUGIER BENAVIDES & Cía. — Monjitas N.o 881 — SANTIAGO

SOC. ANON. COM. BRAUN & BLANCHARD — Teléf. Ingl. 1047 y Nac. 1[illegible] Blanco N.o [illegible] VALPARAISO

The Royal Mail Steam Packet Company

(LA MALA REAL INGLESA)

SERVICIO RAPIDO DE LUJO DESDE — BUENOS AIRES A EUROPA

PROXIMAS SALIDAS:

	Tonelaje	
ARLANZA	15,000	10 DE MARZO
ALMANZORA	15,700	24 DE MARZO
ORCOMA (Montevideo)	11,571	8 DE ABRIL
ANDES	15,600	21 DE ABRIL
AVON	11,000	5 DE MAYO
"ARLANZA"	15,000	19 DE MAYO

Rebajas para familias. Boletos de ida y vuelta con rebaja adicional para familias. Hay combinaciones grandes departamentos de lujo lujosos. Hay camarotes de una, dos y tres camas, y baños de agua dulce. Comodidad y buena mesa.

AGENTES:

THE PACIFIC STEAM NAVIGATION COMPANY

CASILLA 536 — SANTIAGO — AGUSTINAS 10[illegible]

Sub-Agentes: CIA. EXPRESO VILLALONGA. CIA. TRANSPORTES UNIDOS.

HIPODROMO CHILE

Las carreras de la mañana de hoy.—Apreciaciones y pronósticos

De bastante interés promete ser la reunión de la mañana de hoy en el Hipódromo Chile, pues las siete pruebas de que consta el programa han reunido buen número de anotaciones, y encontrar el ganador de cada una de ellas es bastante difícil.

Se abre la mañana hípica con la carrera condicional del premio Hornos, sobre 1,400 metros.

A pesar de los numerosos fracasos que ha sufrido Himalaya, la vamos a hacer nuestra favorita, pues se destaca sobre el lote; ha aprontado muy bien y lleva la excelente monta de Juan Pinto. Sus más serios enemigos deben ser Rintintín y Glaneuse, a los cuales les asignamos los placées.

Nos han dado como un dato fijo para los 900 metros, del premio Huerta, la yegua Predilecta, y, como la vemos bien colocada en el handicap, no titubeamos en confiarle la defensa de nuestro pronóstico. La elección de los placées es bastante difícil, y en atención a los buenos informes que nos han dado de Pica y Zepelin, les vamos a dejar asignados los puestos siguientes.

Dándalo es nuestro candidato en los 1,300 metros del premio Hortensia, pues su triunfo del Domingo pasado le permitió poner de relieve el excelente estado de training por el cual atraviesa. Coila y Finlandia nos parecen ser los que deben escoltar al pupilo de Sixto Silva a la llegada, y a ellos los hacemos nuestros favoritos para los placées.

Tan modesto es el lote que se presentará a disputar los 1,200 metros del premio Honduras, que consideramos innecesario hacer mayores comentarios para decir que nuestros candidatos son Taglioni, Cau-Cura e Hila, en el orden indicado.

En extremo interesante promete estar la prueba de fondo, sobre 1,900 metros, donde la opinión de los entendidos se manifiesta bastante dividida entre Helyette, Samaniego, Lord Beryl, Loto y Orense.

Dado el peso cómodo que le ha correspondido a Loto y como va en una distancia que le viene de perlas, lo hacemos nuestro favorito, sin dejar de reconocer la gran chance de Lord Beryl y Helyette, que deben ocupar los puestos siguientes en el mercador.

El golpe de la carrera puede ser Iriarte, que va con muchas pretensiones de parte de los "de la casa".

Fatalist, que cuenta con toda la confianza de su caballeriza, nos parece ser un candidato de primer orden en los 1,200 metros del premio Huérfano. Es nuestro favorito con Girasol y Chichí, para los puestos siguientes.

Un verdadero rompe-cabezas es el premio Huique, sobre 1,200 metros, donde tanta opción tiene Santa Tecla como Indino o Riodina y Edimboro.

Nuestras preferencias están de parte de Santa Tecla, recomendando para el 2.o lugar a Indino, cuya carrera del Domingo pasado no convenció a nadie, ni menos a nosotros. El tercer placé se lo adjudicamos a Riodina.

RESUMEN

1.a carrera.— Himalaya, Rintintín y Glaneuse.
2.a carrera.— Predilecta, Pica y Zepelin.
3.a carrera.— Dándalo, Coila y Finlandia.
4.a carrera.— Taglioni, Can-Cura e Hila.
5.a carrera.— Loto, Lord Beryl y Helyette.
6.a carrera.— Fatalist, Girasol y Chichí.
7.a carrera.— Santa Tecla, Indino y Riodina.

PROBABLES MONTAS Y COMPETIDORES PARA LAS CARRERAS DE HOY, EN EL HIPODROMO CHILE

1.a CARRERA.— 1,400 METROS

Mamy, 54, C. Pombet.
Popy, 54, C. Santander.
Vittel, 50, C. Torres.
Berby, 48, O. Contreras.
Glaneuse, 48, E. Aguilera.
Himalaya, 48, J. Pinto.
Pispirita, 48, G. Carrasco.
Rintintín, 46, R. Acuña.
Griega, 44, J. Ibarra.
Injuria, 44, P. Silva.
Walpurgis, 44, L. Bravo.

2.a CARRERA. — 900 METROS

Don Gustavo, 65, S. Miranda.
Pica, 58, Alf. Silva.
Serafina, 58, H. Contreras.
Predilecta, 55, S. Madrid.
Académico, 53, C. Guzmán.
Atlética, 52, L. A. Zúñiga.
Asiático, 51, C. Pombet.
Zepelin, 49, J. Pinto.
Slava, 48, J. Oregón.
Faisán, 47, E. Aguilera.
Guanaca, 44, R. Acuña.
Funny, 43, M. Zúñiga.
La Patti, 42, C. Castro.
Espina de Rosa, 40, L. Bravo.
Patina, 40, J. Ibarra.

3.a CARRERA.— 1,200 METROS

Hipocrátes, 58, S. Ponce.
Pink Lady, 57, E. Canales.
Dándalo, 53, L. A. Zúñiga.
Gracia, 53, M. J. Silva.
Agua Va, 52, L. Bravo.
Coila, 51, Alf. Silva.
Gentille, 51, L. A. Soto.
Filandia, 50, C. Pombet.
La Seine, 49, G. Carrasco.
Titita II, 48, J. Oregón.
Longo, 45, C. Castro.
Mia Cara, 45, J. Pinto.
Cherry Whisky, 44, M. Zúñiga.

4.a CARRERA.— 1,200 METROS

Marruecos, 58, E. Canales.
Cau Cura, 57, Alf. Silva.
Taglioni, 53, R. Acuña.
Glaneuse, 53, no corre.
His Lordship, 52, R. Flores.
Hila, 52, J. Oregón.
Matango, 51, C. Pombet.
Himalaya, 51, E. Aguilera.
San Vicente, 49, J. Pinto.
Yaquil, 48, C. Santander.
Espinuda, 47, L. Bravo.
Roulotte, 46, P. Orellana.
Epping, 40, C. Castro.

5.a CARRERA.— 1,900 METROS

Herodes, 59, S. Ponce.
Helyette, 57, M. Gamboa.
Feudal, 55, Alf. Silva.
Samaniego, 53, N. Oteiza.
Lord Beryl, 52, M. J. Silva.
Córcega, 49, J. Oregón.
Loto, 47, E. Aguilera.
Ruler, 46, L. A. Zúñiga.
Orense, 45, J. Pinto.
Iriarte, 44, C. Santander.
Holgazán, 43, C. Castro.
Walpurgis, 40, L. Bravo.

6.a CARRERA.— 1,200 METROS

Girasol, 61, E. Canales.
Quepe, 54, C. Guzmán.
Chichí, 53, C. Pombet.
Singoala, 52, C. Santander.
Siciliana, 52, J. Oregón.
Francesita, 51, F. Corvalán.
Golosina, 51, M. J. Silva.
Fatalist, 50, D. López.
Silly, 50, L. A. Zúñiga.
Elda, 49, E. Aguilera.
Fogata, 49, J. Pinto.
Pavlowa, 49, Alf. Silva.
Saddie, 47, R. Acuña.

7.a CARRERA.— 1,200 METROS

Detonación, 66, A. Godoy.
Pochochingue, 57, E. Canales.
Indino, 54, E. Aguilera.
Edinboro, 53, M. J. Silva.
Feudal, 52, no corre.
Eylau, 52, N. Oteiza.
Sacarina, 51, Alf. Silva.
Santa Tecla, 49, C. Pombet.
Fagra, 49, D. López.
Riodina, 48, J. Oregón.
Saltarella, 44, J. Pinto.
Urbs, 40, C. Castro.
Altair, 40, L. Bravo.

PRONOSTICOS DE LA PRENSA

En conformidad al resultado obtenido en la última reunión, los diarios y revistas que dan pronósticos en Valparaíso y Santiago han quedado en la siguiente situación:

Valparaíso Sporting Club

		G.	P.
1	La Unión (Valp.)	26	65
2	La Estrella (Valp.)	25	64
3	El Mercurio (Valp.)	23	66
4	El Diario Ilustrado	22	65
5	La Italia (Valp.)	22	54
6	El Mercurio	21	65
7	Las Ultimas Noticias	21	62
8	La Nación	20	67
9	La Huasca	20	63
10	El Heraldo (Valp.)	20	54
11	El Pronóstico	14	59
12	La Patria	13	56

Hipódromo Chile

		G.	P.
1	La Huasca	50	258
2	Las Ultimas Noticias	43	241
3	El Diario Ilustrado	42	241
4	El Mercurio	42	236
5	El Pronóstico	42	233
6	La Nación	41	248
7	La Patrie	21	204

REMATE

Por resolución de su propietario, se rematarán hoy en el Paddock del Sporting Club, después del clásico, los potrillos de dos años, Honorino, Honoria, Heligoland y el potro Feño, ganador de varias carreras; todos fina sangre, e hijos de Burlesco. Los potrillos, por su temperamento y trabajos, pueden clasificarse entre los buenos de su generación. La potranca es ya conocida.

Realización

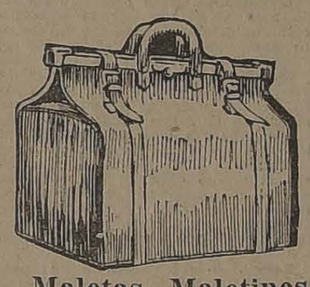

Maletas, Maletines, Cajas y demás artículos para viaje, de la Maletería que estaba en **Puente 618**, se liquidan por la mitad de su valor.

ESTADO 74

¡MUSICA!

Tenga presente si necesita comprar **métodos, estudios,** etc., que la CASA AMARILLA, San Diego 128, se los venderá más baratos que cualquier otra casa del ramo; pida precios y venga a comparar nuestras ediciones, para que se convenza de que no hay quien pueda competir con la **CASA AMARILLA.**

Regalamos el plan de estudios del Conservatorio Nacional y catálogos de música a quien lo solicite en la

CASA AMARILLA, San Diego 128.

Ordenes de provincias a:

CASILLA 3868 — SANTIAGO

N|o.

NECESITO LOCAL CENTRAL

en calles Ahumada, Estado o Huérfanos entre Estado y Bandera.

Acepto parte de almacén grande, almacén chico o traspaso de contrato. Ofertas:

CASILLA 2993

27-F.

Cuando Ud. desee beber la mejor Cerveza

pida en los principales establecimientos la rica cerveza embotellada de la

Compañía Cervecerías Unidas

o si prefiere cerveza del BARRIL exija que le sirvan "COUSIÑO" o de la Fábrica "EBNER", son las mejores.

HIPODROMO CHILE

NOVENAS CARRERAS DE VERANO
DOMINGO 26 DE FEBRERO DE 1922

PRIMERA CARRERA, A LAS 8.45 A. M. — Premio HORNOS. — Para no ganadores. — Peso de reglamento.— Descargo a perdedores de un kilo por carrera perdida. — Estos descargos no excederán de 10 kilos. — Inscripción: $ 15. — Premio: $ 1,500 al 1.o. — Distancia: 1,400 metros.

PREPARADOR	DUEÑO	NOMBRES	PESO	EDAD	SANGRE	PADRE	MADRE	TRAJE DEL JINETE
Juan Méndez	L. F. Yáñez	1 Mamy	54	3	F	Celso	Olessa	Morado, alamares oro
A. Luna	Charlecito	2 Popy	54	3	F	Pibe	Guinea	Colorado, azul y blanco a cuadros
A. Muñoz	Ecuador	3 Vittel	50	4	F	Olascoaga	Sutileza	Negro y blanco listado
E. 2.o Soto	M. R. Troncoso	4 Berbi	48	4	3|4	Oidor	La Prenda	Azul, lacres, oro
C. Ruz	El Amigo	5 Glaneuse	48	3	F	Burlesco	Silene	Rosada, al. a., ros. c. a., azul
C. A. Gómez	F. Falcón	6 Himalaya	48	4	F	Eclair II	Villa	Bl. azul y lac., g. azul, am. y v.
Propietario	G. de la Cerda	7 Pispirita	48	4	F	Siberien	Progression	Rosa seca, br. azul, g. azul
C. Pinon	Outsider	8 Rintintín	46	3	F	Stolypin	Rhé	Negra, lun. la., lacres, lacre
S. Avila	V. Toledo	9 Griega	44	3	F	Burlesco	Bombonniére	Azul, verdes, lacre
F. Peralta	El Milagro	10 Injuria	44	3	F	J. Green	Riviera	Salmón lunares negros, blanca
Propietario	F. Martín	11 Walpurgis	44	3	F	Olascoaga	Reine de Epsom	Lacre, lun. am. g. azul

SEGUNDA CARRERA, A LAS 9.15.—Premio HUERTA. — Handicap. — Para hacks. — Inscripción: $ 10. — Premios: $ 1,000 al 1.o y 100 al 2.o — Distancia: 900 metros

S. Miranda	S. del Pozo	1 Don Gustavo	65	4	1|2	Alanés	Chilena	Negro
D. Sandoval	D. Urrutia	2 Pica	58	3	F	Longchamps	Caoba	Az. y blanco lista, g. colorada
P. Rojas	D. Hernández	3 Serafina	58	3	1|2	Sempronius	Chilena	Verde, cu. ca., ver. pu. can., g. canario
O. Fuenzalida	U. Verdugo	4 Predilecta	55	3	15|16	Meltonian	Valdramina	Ver. est. rosa, verdes, rosada
D. Sandoval	Gmo. Guerra	5 Académico	53	5	F	Meltonian	Academist	Am. cruz negra, negras, negra
Propietario	J. Rojas	6 Atlética	52	4	1|2	Huechún	Chilena	Azul est. ama., azules, amarilla
A. Guerra	Progreso	7 Asiático	51	5	1|2	St. Andrew	Sin anteced.	Gris perla, g. verde
C. A. Gómez	Lautaro	8 Zeppelin	49	6	1|2	Mr. Root	Chilena	Negro lunares oro, g. oro
U. Duque	Urbión	9 Alava	48	3	F	Constant	Bacha	Salmón, m. y g. verde
J. Arluciaga	D. Ulloa	10 Faisán	47	6	1|2	Le Roy d'Is	Sin anteced.	Negro, g. oro
P. P. Cancino	Santa Luisa	11 Guanaca	44	4	1|2	Easy	Chilena	Lacre, lac. y oro list., g. lacre
P. Canales	C. de Sementales	12 Fanny	43	E	1|2	San Lunes	Chilena	Amarilla, rosadas, morado oscuro
R. Espejo	S. Castillo	13 La Patti	42	4	3|4	Altanero	Pavía	Azul y am. a c. amar. azul
O. Mauret	M. Henríquez	11 Espina de Rosa	40	3	1|2	Ogro	Chilena	C. de v. y o. en r., oro, oro
F. Corvalán	S. Guerra	15 Patina	40	4	1|2	Oncón	Chilena	Rosada cue. n. rosadas p. ne., negra

TERCERA CARRERA, A LAS 9.45. — Premio HORTENSIA. — Omnium Handicap. — Inscripción: $ 15. — Premios $ 1,500 al 1.o — Distancia: 1,200 metros

A. Muñoz	R. Urzúa	1 Hipócrates	58	5	F	Pearl River	Ginebra	Gris perla, g. azul
O. Fuenzalida	U. Verdugo	2 Pink Lady	57	5	F	Lancáster	Palestra	Verde est. ros., verdes, rosada
S. Silva	Buen Ojo	3 Dándalo	53	4	F	Oregón	Lula	Solferino, br. neg., g. negra
H. Vigoroux	O. Vigoroux	4 Gracia	53	5	A. A.	Eclair II	Queen Leaf	Verde, negras, negra
P. Boncerio	Imperial	5 Agua vá	52	3	F	Mago	Aurífera	Azul cielo, lacres, azul
R. Pastene	M. A. Benavente	6 Coila	51	3	15|16	Longchamps	Rasselas	Azul turquesa, oro, blanca
Propietario	L. Devenas	7 Gentille	51	5	F	Eclair II	Primauté	Azul, am., tricolor
F. Peralta	J. Martínez	8 Finlandia	50	4	F	Marte II	Hosanna	Oro, plata, cobre
C. Ruz	J. Venegas	9 La Seine	49	4	F	Mead	Lella	Ambar, granates, ambar
Propietario	U. Silva	10 Titita II	48	5	F	Duc d'Albe	Titea	Lacre, lacres f. mor., morada
J. Rojas	Indígena	11 Longo	45	6	15|16	Leonardo	Josiana	Morado, gorra oro
C. Morris	J. T. Carrión	12 Mía Cara	45	4	F	San Marcos	Mimecombe	Paja c. ver. paj. p. v., verde
A. Zúñiga	S. Ahues	13 Cherry Whisky	44	4	F	Barsac	S. Drogrose	Cel. y bl. p. m., celestes, lacre

CUARTA CARRERA, A LAS 10.15. —Premio HONDURAS. — Omnium Handicap. — Inscripción: $ 15. — Premio: $ 1,500 al 1.o — Distancia: 1,200 metros.

O. Fuenzalida	U. Verdugo	1 Marruecos	58	4	F	Nítrico	Maya III	Ver. est. ros., verdes, rosada
R. Pastene	M. A. Benavente	2 Cau-Cura	57	4	7|8	Cromwell II	Virgilia	Azul turquesa, oro, blanca
C. Pinon	H. Fleureau	3 Taglioni	53	3	F	Turin	Pimienta	Lacre y oro en ruedas, g. oro
C. Ruz	El Amigo	4 Glaneuse	53	3	F	Burlesco	Silene	Rosada al. a., ros. cu. a., azul
V. Herrera	J. Basso	5 His Lordship	52	5	F	Altanero	B. Lassie	Verde nilo, crema, lacre
U. Duque	Urbión	6 Hila	52	4	F	Etolo	Grosella	Salmón, verdes, verde
F. Peralta	Los Angeles	7 Matango	51	3	F	El Tango	Marionette II	Mor. l. ver., ver. br. mor., verde
C. A. Gómez	F. Falcón	8 Himalaya	51	4	F	Eclair II	Villa	Blanco az. y lac., g. azul am. y ver.
Av. Muñoz	Setiembre	8 San Vicente	49	4	7|8	Gonin	Nutmeg	Solferina, café, café
S. González	V. M. Herrera	10 Yáquil	48	5	31|32	Lord Bobs	Hebe II	Ace., v. y br. negras, negra
F. Galaz	Limited	11 Espinuda	47	4	A. A.	Old Boy	Babel	Gris perla, g. negra
O. Mauret	A. Celis	12 Roulette	46	3	15|16	R. Flight	Kiska	Ver. i n. en r., verdes, negra
J. Donati	El Bosque	13 Epping	40	4	F	Olascoaga	Yokohama	Negra faja v., g. verde

QUINTA CARRERA, A LAS 10.45.—Premio HUASCAR. — Omnium Handicap. — Inscripción: $ 25. — Premio: $ 2,500 al 1.o — Distancia: 1,900 metros

Av. Muñoz	D. 2.o Abarca	1 Herodes	59	4	F	Crescendo	R. des Pres	Café, verdes, colorada
J. Cuevas	H. Candia	2 Helyette	57	3	F	Melbourne	Melba	Azul, azul br. oro, oro
E. Herrera	A. Grilli	3 Feudal	55	6	7|8	J. Green	Alarma	Verde c. lacre, blancas, blanca
C. Morris	R. Fernández	4 Samaniego	53	4	7|8	Sir Samuel	Euskara	Majentá, negras, negra
S. González	V. M. Herrera	5 Lord Beryl	52	5	F	Buckminster	Lady Beryl	Acero v. y br., negras, negra
Propietario	L. A. Benítez	6 Córcega	49	6	F	Rolando II	Spirita	Lacre, violetas, lacre
S. Silva	A. Urrutia	7 Loto	47	4	F	Flo	Lotería II	Guinda y negro, id. l. p. n., g. negra
R. Amaro	R. Moreno	8 Ruler	46	6	F	Altanero	Represalia	Arlequín cu. a., lacres pu. a., arlequín
C. Ruz	El Debut	9 Orense	45	4	F	Index	Orianda	Verde, verde an. bl., negra
F. Peralta	El Milagro	10 Iriarte	44	3	F	Etolo	Age d'Or	Salmón lun. negros, blanca
G. Casanova	E. Albizú	11 Holgazán	43	4	F	J. Green	Riviera	Guinda, blancas, esmeralda
Propietario	F. Martín	12 Walpurgis	40	3	F	Olascoaga	R. de Epsom	Lacre lun. am., g. azul

SEXTA CARRERA, A LAS 11.15. — Premio HUERFANO. — Omnium Handicap. — Inscripción: $ 15. — Premio: $ 1,500 al 1.o — Distancia: 1,200 metros

O. Fuenzalida	H. Cortés	1 Girasol	61	7	1|2	Julio César	Sin anteced.	Azul, g. perla
D. Sandoval	Gmo. Gurera	2 Quepe	54	6	F	L. Atkinson	Frondeuse	Am. cruz neg., negras, negra
Propietario	J. Donati	3 Chichí	53	6	7|8	L'Aiglon	Lata	Rosado y negro en ruedas
S. González	Lonquimay	4 Singoala	52	3	F	Asturiano	Delight	Negro, f. oro, g. oro
H. Vigoroux	O. Vigoroux	5 Siciliana	52	5	F	Pirapó	Contadina	Verde, negras, negra
F. Corvalán	S. Guerra	6 Francesita	51	3	F	Rolando II	Galejade	Rosada cu. n., rosadas p. n., negra
Propietario	J. B. Ramírez	7 Golosina	51	4	F	Melbourne	Oranaise	Azul y negro l., azul p. n., negra
Propietario	D. López	8 Fatalist	50	3	7|8	Hasard	Fateful	Lacre, blancas br. la., azul
R. Pastene	M. A. Benavente	9 Silly	50	6	F	Altanero	Chancellerie	Azul turquesa, oro, blanca
S. Silva	E. Carvacho	11 Elda	49	6	7|8	Le Rappel	Pironette	Verde, braz. salmón, g. café
Propietario	C. Ruz	11 Fogata	49	5	3|4	Rampart	Fionie	Rosada, amarillas, negra
E. 2.o Soto	M. R. Troncoso	12 Pavlowa	49	4	7|8	Oidor	Perinola	Azul, lacres, oro
C. Pinon	H. Fleureau	13 Saddie	47	3	F	Barsac	Tennis Ball	Lacre y oro en ruedas, oro.

SETIMA CARRERA, A LAS 11.45.—Premio HUIQUE. — Omnium Handicap. — Inscripción: $ 15. — Premio: $ 1,500 al 1.o — Distancia: 1,200 metros

R. Pastene	Detonación	1 Detonación	66	5	F	Oran	Thea Rose	Blanca, lacres, azul
A. Luna	República	2 Pochochingue	57	3	F	Pibe	Cocarda	Oro cruz n., oro, lacre
R. Díaz	J. T. Leytón	3 Indino	54	3	F	Etolo	Kosima	Amarillo claro, am. claro, turquesa
Propietario	C. A. Gómez	4 Edinboro	53	4	F	Hallington L.	Admiration	Verde, blancas, verde
E. Herrera	A. Grilli	5 Feudal	52	6	7|8	J. Green	Alarma	Verde, c. lac., blancas, blanca
C. Ruz	San Crispín	6 Eylau	52	5	F	Pearl River	Berezina	Negro y am. listado, negra br. oro
D. Sandoval	R. Zúñiga	7 Sacarina	51	6	1|2	Sir Samuel	Chilena	Oro, g. café
J. Donati	M. Sáez	8 Santa Tecla	49	5	F	March Flower	Almira	Azul, granates, amarilla
Propietario	D. López	9 Fagra	49	5	7|8	Alanés	Sfax	Lacre, blancas br. la., azul
U. Duque	Urbión	10 Riodina	48	5	F	M. Flower	Armida	Salmón, verdes, verde
O. Fuenzalida	Cunulpa	11 Saltarella	44	5	F	Tréfle	Escalerilla	Blanca, rosadas, blanca
Propietario	R. Amaro	12 Urbs	40	5	F	Olascoaga	Peregrina	Lila
L. A. Benítez	L. Portales	13 Altair	40	5	F	Pearl River	Asteria	Chocolate, choc. br. oro, oro

PRONOSTICOS DE ALGUNOS DIARIOS Y REVISTAS PARA LA REUNION DE HOY EN EL HIPODROMO CHILE

DIARIOS Y REVISTAS	1.a carrera	2.a carrera	3.a carrera	4.a carrera	5.a carrera	6.a carrera	7.a carrera
"La Nación"	Himalaya Rintintín Glaneuse	Predilecta Pica Zeppelín	Dándalo Coila Finlandia	Taglioni Caucura Hila	Loto Lord Beryl Helyette	Fatalist Girasol Chichí	Sta. Tecla Indino Riodina
"La Huasca"	Himalaya Glaneuse Griega	Predilecta Pica Asiático	Dándalo Finlandia Gentille	Taglioni Caucura Epping	Helyette Orense Samaniego	Fatalist Silly Pavlowa	Sta. Tecla Detonación Edimboro
"El Pronóstico"	Glanuese Himalaya Griega	Atlética Zeppelin Predilecta	Dándalo Titita II Hipócrates	Hila Taglioni San Vicente	Helyette Lord Beryl Orense	Golosina Chichí Fatalist	Riodina Sta. Tecla Sacarina
"Las Ultimas Noticias"	Himalaya Glaneuse Walpurgis	Faisán Zeppelin Atlética	Titita Dándalo Coila	San Vicente Hila Taglioni	Córcega Feudal Lord Beryl	Fatalist Golosina Fogata	Edimboro Sta. Tecla Fagra

PROGRAMA PARA LAS CARRERAS QUE SE CORRERAN HOY EN EL HIPODROMO DEL SANTIAGO SPORTING CLUB, (SAN PABLO 4848)

Primera carrera: a las 3 1|4. Premio, "Diario Ilustrado", 300 metros, para todo caballo y todo jinete en traje de jockey, peso libre con mínimum de 55 kilos. Premio: $ 100 al 1.o, $ 50 al segundo y $ 25 al tercero. Inscripción, $ 10.
1 Veterano, propietario, señor Pedro Pablo Olea.
2 San Luis, propietario, señor Augusto Bohme A.
3 Resfaloso, propietario, señor Francisco Arrobios
4 Bella-Vista, propietario, señor Antonio Coggiola
5 Caníbal, propietario, señor N. Palacios

Segunda carrera: a las 4 P. M., Premio, Revista "El Derby", 600 metros, para todo caballo y todo jinete en traje de jockey. Peso libre con mínimum de 60 kilos. Premios, $ 100 al primero, $ 50 al segundo, y $ 25 al tercero. Inscripción $ 10.
1 Pata de Combo, propietario, señor Pedro P. Olea.
2 Huachita, propietario, señor José Ignacio Villalón.
3 Panchita, propietario, señor Augusto Bohme
4 Centenario, propietario, señor Francisco Arrobios
5 Paulina, propietario, señor Ricardo Muñoz.
6 Batea, propietario, señor Galvarino Rojas
7 Panchita II, propietario, señor Evaristo Ormazábal
8 Talagante, propitario, señor Carlos Sepúlveda.

Tercera carrera: a las 4 3|4 P. M. Premio, "La Nación", 300 metros, para todo caballo y todo jinete en traje de jockey; peso libre con mínimum de 60 kilos. El ganador de la primera carrera llevará 5 kilos de recargo. Premio, $ 100 al primero, $ 50 al segundo y $ 25 al tercero. Inscripción, $ 10.
1 Panchita, propietario, señor Augusto Bohme A.
2 Don Pablo, propietario, señor Ricardo Muñoz.
3 Fiat propietario, señor Galvarino Rojas
4 Zoraida, propietario, señor Lorenzo Muñoz.
5 Barquilio, propietario, señor Luis Pelegrini.

Nota—Antes de la primera carrera de hoy se abrirán inscripciones para la cuarta carrera. Premio "El Mercurio", $ 100 al 1.o, $ 50 al 2.o, y $ 25 al 3.o Distancia: 800 metros.

NOTICIAS DIVERSAS

Rectificación—En los trabajos del Viernes, que publicamos en nuestra edición de ayer, digimos que Espaceta había trabajado con Gironde, siendo que la que trabajó con la hija de Eclair fué Addax. Hacemos las rectificaciones del caso.

Renteria.—Ha sido enviada a descansar al campo, y no reaparecerá en público hasta la temporada del Otoño.

Gironde.—Se le ha aplicado cáusticos en sus remos delantaros, pues se encuentra atacada de cañeras.

Sastrería LA MODA IDEAL

38 - BANDERA - 38

TERNOS DE MEDIDA

CONFORME A LA MODA, EN

CASIMIRES INGLESES

DESDE

$ 180 a $ 200

Especialidad en Trajes de Etiqueta, Lujo y Sport.

CABELLO E IZQUIERDO

STHENOGEN

TONICO RECONSTITUYENTE

A base de Hipofosfitos, Hemoglobina, Arsénico, Quinina, Estricnina y Kola.

Recomendado como remedio soberano en la ANEMIA, NEURASTENIA, DEBILIDAD GENERAL, IMPOTENCIA, LACTANCIA ESCASA, CONVALECENCIA DE ENFERMEDADES GRAVES, FATIGAS, MALESTAR POR DESGASTE FISICO E INTELECTUAL, FALTA DE MEMORIA Y TODAS LAS MANIFESTACIONES DE LA ANEMIA O ALTERADA ASIMILACION, COMO GRANOS Y MANCHAS DE LA CARA Y DISTURBIOS MENSUALES DE LAS MUJERES DEBILES.

STHENOGEN

SE VENDE EN TODAS LAS BOTICAS SURTIDAS y no tiene otro nombre.

FABRICA HIDRAULICA DE CARPINTERIA (Ñuñoa)

Puertas, ventanas, mamparas, galerías, etc. Instalación de oficinas, construcción y reparación de casas

y venta de MADERAS

Pídanse presupuestos a

SARRAGOSI y Cía.

SANTO DOMINGO 860 :-: TELEF. 3187
CASILLA 556

JABON DE CASTILLA BORIGADO

Exija siempre nuestra marca.

LABORATORIO CHILE - Santiago

Caja de Crédito Popular

(TEATINOS ESQ. MAPOCHO)

Se presta dinero al interés de 2% mensual sobre toda clase de objetos, a seis meses plazo, pudiendo efectuarse renovaciones y amortizaciones.

F-26

"LA PROVIDENCIA"

Compañía de Seguros Generales

Avisa a sus tenedores de Pólizas que para tener opción al Sorteo que conforme al nuevo Reglamento del Gobierno se efectuará el 25 de Marzo, deben pagar sus cuotas en la Oficina Central, Bandera N°. 156, y al mismo tiempo que no hay agentes autorizados para cobrar a domicilio.

INDUSTRIAS Y COMERCIO

CAMBIOS BANCARIOS DE AYER

PLAZAS	CHILE 90 d/v.	CHILE Vista	ESPAÑOL 90 d/v.	ESPAÑOL Vista	ANGLO S. A. 90 d/v.	ANGLO S. A. Vista	NAC. CITY 90 d/v.	NAC. CITY Vista	GERMANICO 90 d/v.	GERMANICO Vista	LOND. y RIO 90 d/v.	LOND. y RIO Vista	FRANCES 90 d/v.	FRANCES Vista
LONDRES	40.90	41.40	40.90	41.40	40.90	41.40	.....	.....	40.90	41.40	40.90	41.40	40.90	41.40
PARIS	0.83	0.84¼	.....	0.84½	0.84¼	0.85	.....	.....	.....	.....	0.83¾	0.84½	0.83½	0.84¼
HAMBURGO	0.04.49	0.045.7	.....	0.04.42	.....	0.046	.....	.....	.....	0.04.45	.....	0.04½	.....	0.04½
NUEVA YORK	.....	9.40¼	.....	9.43½	.....	9.41	.....	.....	.....	9.46	.....	9.44½	.....	9.42½
ESPAÑA	1.48¼	1.50¾	.....	1.50.81	.....	1.51	.....	.....	.....	1.48½	.....	1.51⅛	.....	1.51
ITALIA	0.47¼	0.48	.....	0.48	.....	0.48	.....	.....	.....	0.48	.....	0.48	.....	0.48
REPUBLICA ARGENTINA	.....	3.52½	.....	3.49	.....	3.48¾	.....	.....	.....	.....	.....	3.50½	.....	3.48⅛
AMBERES	.....	.....	.....	0.80½	.....	0.80⅞	.....	.....	.....	.....	.....	0.81¾	.....	0.80½
SUIZA	.....	.....	.....	1.86	.....	1.85¼	.....	.....	.....	1.85	.....	1.85¼	.....	1.85½
HOLANDA	.....	.....	.....	3.63	.....	3.64¾	.....	.....	.....	1.51	.....	.....	.....	.....
SUECIA	.....	.....	.....	.....	.....	2.52½	.....	.....	.....	.....	.....	.....	.....	.....
VIENA	.....	.....	.....	.....	.....	.....	.....	.....	.....	0.04.5	.....	.....	.....	.....
BOLIVIA	.....	.....	.....	2.43	.....	.....	.....	.....	.....	.....	.....	.....	.....	2.43

CAMBIO BANCARIO: $ 40.90. — COMERCIAL: $ 40.80

1 DOLAR $ 9.40 1|4; 1 FRANCO $ 0.83; 1 MARCO $ 0.04.49; 1 PESETA $ 1.48 1|4; 1 LIRA $ 0.47 1|4; 1 NACIONAL ARGENTINO $ 3.52 1|2

PREMIO DEL ORO: 216.50 o|o

BOLSA DE COMERCIO

Movimiento

Como la generalidad de los Sábados, el movimiento de la rueda fué escaso y de muy poca importancia.

En el Boletín que se publica a continuación podrá observarse los lotes de acciones y bonos que se transaron durante la única hora oficial.

OPERACIONES DE AYER

1.a rueda

200 T. Puntas, Marzo 9, 30.
10000 Caja 7-1, 90-1|4.
2000 Caja 8-2, 97 3|4.
200 Gatico, 13.
100 Disputadas, Mar. 23, 53 1|2.
400 Gatico, Marzo 9, 13 1|8.
200 Lastenias, Marzo 23, 38.
100 T. Puntas, Mar. 23, 29 1|4.
300 Disputadas, Mar. 23, 53 3|4.
30000 Caja 8-1, 98.
800 Monte B., Marzo 9, 4.
5000 Caja 8-1|2, 97 3|4.
1500 Vacas, Marzo 23, 7 3|4.

PRECIOS DE COMPRADOR O VENDEDOR AL TERMINAR LAS RUEDAS

TITULOS	COMPRADOR Cantidad	COMPRADOR Precio	VENDEDOR Cantidad	VENDEDOR Precio
BONOS				
Caja 8-1|2	5,000	97¼	....	....
Caja 8-1	40,000	97¾	10,000	98
Hipotecario 8-1	....	....	10,000	97
BANCOS				
Chile	100	193	....	....
Español	100	157	....	....
Francés	20	33	....	....
Industria	....	....	200	15
Nacional	100	61½	....	....
MINERAS				
Araca, Marzo 23	200	73	....	....
Caylloma	....	....	100	5½
Disputada, Marzo 23	200	53½	100	54
Gatico, Marzo 9	500	13	200	13⅛
Huanuni, Marzo 23	....	....	200	97
Lebu, Marzo 9	....	....	100	85
Llallagua, Marzo 23	....	....	200	330
Máfil	....	....	100	108
Monte Blanco, Marzo 9	500	4	....	....
Elqui, Marzo 23	100	36	100	36½
Oploca, Marzo 23	300	81	....	....
Oruro, Marzo 23	....	....	200	23
San José de O. A.	....	....	300	9
Santa Rita, Marzo 23	100	16½	....	....
Tocopilla, Marzo 23	100	97½	....	....
Tocopilla, Marzo 9	....	....	200	97½
Tres Puntas, Marzo 23	....	....	200	29
Totoral, Marzo 23	....	....	500	6
Vacas, Marzo 23	....	....	500	7¾
SALITRERAS				
Galicia, Marzo 9	200	33	....	....
Lastenia, Marzo 23	500	37¾	400	38
Peñón, Marzo 23	....	....	500	21½
INDUSTRIALES				
Cemento Melón, Marzo 23	....	....	500	29
Electricidad	....	....	100	92
Gas de Santiago	20	44½	....	....
Viñas, Marzo 9	100	38	....	....
San Bernardo	20	141	....	....
CIERRE DE LAS 12 M.				
Cambio	....	40.70	....	40.80
Oro	....	216	....	216.50
Tres Puntas, Marzo 23	....	29½	....	....
Llallaguas, Marzo 23	....	331	....	....
Vacas, Marzo 9	....	7¾	....	....

OPERACIONES en VALPARAISO BOLSA COMERCIAL DE CHILE

CAMBIO

Vendedor, 40.80; comprador 40.60.

ORO

Vendedor, 216.50; comprador, 216.

LIBRAS POR ORO

Vendedor, 12.90; comprador, 12.80.

Unica rueda

100 Aconcagua, Marzo 9, 12 1|2.
4000 Hip. 7-1, 90 1|2.
600 Chacaltaya, Marzo 9, 16 1|2.
100 Chacaltaya, Marzo 9, 17.
200 Chacaltaya, 16 3|4.
600 Domeyko, 2.55.
100 Domeyko, 2.60.

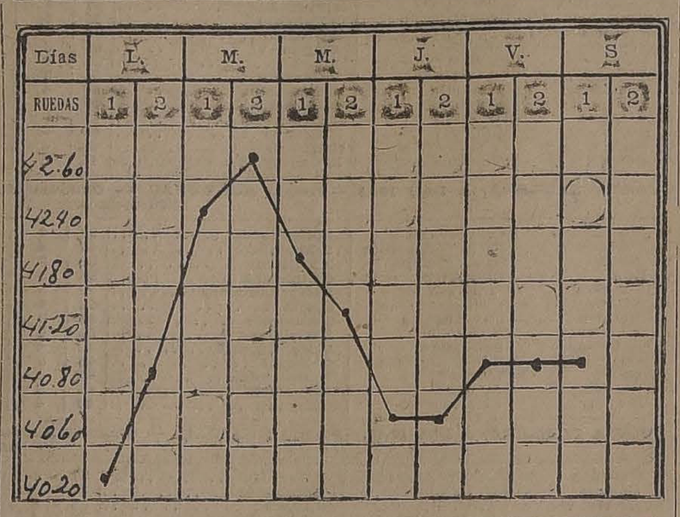

GRAFICO DEL CAMBIO INTERNACIONAL CORRESPONDIENTE AL MOVIMIENTO HABIDO DESDE EL 20 AL 25 DE FEBRERO DE 1922

LA SEMANA BURSATIL

VALOR DE LO OPERADO EN ACCIONES

Lunes	$ 418,772.00
Martes	2.644,363.90
Miércoles	475,339.50
Jueves	1.756,103.50
Viernes	1.281,836.50
Sábado	60,675.00
Total efectivo	$ 6.537,090.40

VALOR DE LO OPERADO EN BONOS

Lunes	$ 179,233.50
Martes	337,352.50
Miércoles	169,482.00
Jueves	583.260.00
Viernes	115,557.50
Sábado	45,267.50
Total efectivo	$ 1,430,153.00

FLUCTUACIONES

SUBIERON

Bonos

Caja 8-1|2, 97 1|2.
Caja 8-1, 1|4.
Caja 8-2, 3|4.
Hip. 8-1, 1|2.
Hip. Valp. 8, 1 1|2.

Bancos

Chile, 1.
Español, 7.

Minerías

Aracas, 3 1|2.
Chacaltaya, 5|8.
Disputada, 5.
Gaticos, 1|8.
Huanuni, 14.
Minera e In., 1 1|4.
Monte Blanco, 1|4.
Nueva Elqui, 1.
T. Puntas, 1|2.
Tocopilla, 1|2.
Vacas, 1|4.

Salitreras

Antofagasta, 1|2.
Lastenias, 3|8.

Industriales

Gas Santiago, 1|4.
Penco, 1.

BAJARON

Bonos

Hip. 7-1, 1|2.

Minerías

Chañarcillo, 1 1|4.
Llallagua, 4.
Máfil, 1.
S. José O., serie A., 1|4.
Santa Rita, 1 1|2.
Totoral, 1|2.
Santo Cristo, 1 1|2.

Salitreras

Barcelona, 1|8.
Dones, 1|4.
Loa, 1|2.

Ganaderas

Gente Grande, 1.
Río Cisne, 6.

Seguros

Americana, 38.

Industriales

Cervecerías, 1|2.
Chilena de Fósforos, 1 1|2.
Electricidad, 1.
Vapores, 2.
Volcán, 4.

Varias

Sporting Club, 500.

EL ORO DE 18 d. DURANTE LA SEMANA

Lunes:
1.a rueda: vendedor, 212, y comprador, 211.
2.a rueda: vendedor, 215, y comprador, 214.20.
Martes:
1.a rueda: vendedor, 224, y comprador, 222.
2.a rueda: vendedor, 228, y comprador, 226.
Miércoles:
1.a rueda: vendedor, 223, y comprador, 222.
2.a rueda: vendedor, 221, y comprador, 220.50.
Jueves:
1.a rueda: vendedor, 215, y comprador, 214.40.
2.a rueda: vendedor, 214.80, y comprador, 214.50.
Viernes:
1.a rueda: vendedor, 219, y comprador, 218.
2.a rueda: vendedor, 218, y comprador, 217.
Sábado:
1.a rueda: vendedor 216.50, y comprador, 216.

LIBRAS POR ORO DURANTE LA SEMANA

Lunes:
1.a rueda: vendedor, 40.20, y comprador, 40.
2.a rueda: vendedor, 40.80, y comprador, 40.60.
Martes:
1.a rueda: vendedor, 42.40, y comprador, 42.20.
2.a rueda: vendedor, 42.60, y comprador, 42.40.
Miércoles:
1.a rueda: vendedor, 41.80, y comprador, 41.60.
2.a rueda: vendedor, 41.20, y comprador, 41.
Jueves:
1.a rueda: vendedor, 40.60, y comprador, 40.40.
2.a rueda: vendedor, 40.60, y comprador, 40.40.
Viernes:
1.a rueda: vendedor, 40.80, y comprador, 40.60.
2.a rueda: vendedor, 40.80, y comprador, 40.60.
Sábado:
1.a rueda: vendedor, 40.80, y comprador, 40.60.

DOLAR POR LIBRAS DURANTE LA SEMANA

Lunes: 4.39 3|4.
Martes: 4.40.
Miércoles: no hubo.
Jueves: 4.41 1|2.
Viernes: 4.39 3|4.

EL ESTAÑO EN LA SEMANA

Lunes: £ 144.0.0 al contado y a 146.0.0 a plazo.
Martes: £ 140.0.0 al contado y a 141.7.6 a plazo.
Miércoles: £ 140.2.6 al contado y a 142.2.6 a plazo.
Jueves: £ 142.0.0 al contado y a 144.0.0 a plazo.
Viernes: £ 144.0.0 al contado y a 146.0.0 a plazo.
El Viernes de la semana anterior cerró a £ 148.5.0 la tonelada al contado y a 150.5.0 a plazo, y el de la presente a los precios ya indicados. En consecuencia, bajó 4.5.0 al contado y 4.5.0 a plazo.

EL COBRE STANDAR EN LA SEMANA

Lunes: £ 58.0.0 al contado y a 59.0.0 a plazo.
Martes: £ 58.0.0 al contado y a 59.0.0 a plazo.
Miércoles: £ 57.7.6 al contado y a 58.7.6 a plazo.
Jueves: £ 57.7.6 al contado y a 58.7.6 a plazo.
Viernes: £ 58.0.0 al contado y a 58.17.6 a plazo.
El Viernes de la semana anterior cerró a £ 59.17.6 la tonelada al contado y a 60.17.6 a plazo, y el de la presente a los precios ya indicados. En consecuencia, bajó 1.17.6 al contado y 1.17.6 a plazo.

LA PLATA EN LA SEMANA

Lunes: 33 1|4 d.
Martes: 33 3|8 d.
Miércoles: 33 5|8 d.
Jueves: 33 1|8 d.
Viernes: 33 d.
El Viernes de la semana anterior cerró a 33 7|8 d. la onza troy y el de la presente al precio ya iniciado. En consecuencia, bajó 7|8 d.

REVISTA COMERCIAL DE FRUTOS Y PRODUCTOS DE PAIS

(Especial para "La Nación" de Santiago)

Se ha notado mayor movimiento en el mercado de exportación durante la semana, que aunque los embarques no han sido de importancia, no obstante se han efectuado un buen número de transacciones en la mayor parte de los productos de exportación, como ser: cebada, quillay, afrecho, etc., etc.

El mercado tiende a reaccionar.

PRECIOS PUESTOS EN CARRO, VALPARAISO

Afrecho. — Continúan los embarques de afrecho para la exportación, tanto por Valparaíso como también por Talcahuano. El vapor "Haarlem" recibió en Talcahuano 2,000 sacos para Hamburgo y 973 sacos para Amberes por este puerto. el vapor "Ballena" lleva 5,005 sacos para Liverpool y 575 sacos para El Havre. De afrechillo también se embarcaron 493 sacos para Amberes y 1,490 sacos para Liverpool. Los precios se mantienen a $ 8.50 los 46 kilos.

Avena. — Embarques de este forraje no se ha efectuado ninguno, pero sin embargo han sido varias las transacciones de regular importancia efectuadas en la semana. Cotizo $ 26 los 100 kilos con saco en bodega Talcahuano, por clase rubia revuelta de buena clase.

Arvejas. — Como aun no se puede disponer de la nueva cosecha que comenzará a entrar de lleno en el mes de Marzo, las cotizaciones están anarquizadas y no permite cotizar precios.

Cebada. — Sólo se han embarcado 2,000 sacos para Amberes por el "Haarlem" y 750 sacos por el "Radamés' con igual destino y 1,174 sacos para Amberes. Se han efectuado en la semana buenas transacciones, tanto por clase forrajera como por clase de Chevalier, no obstante los precios han aflojado un poco debido a la baja de la libra que no ha permitido a la exportación mantener los precios de $ 28 y $ 29 los 100 kilos con saco por clase forrajera y de $ 42 por clase Chevalier.

Cera. — Pronto entrará la nueva cosecha de cera, por el momento sólo se puede disponer de pequeñas partidas, pero los productores pretenden precios muy altos que el comercio no puede pagar. Embarques sólo se conoce uno de 14 sacos para Nueva York por este puerto y otro de 5 sacos por Talcahuano.

Frejoles. — No se conoce ningún embarque de frejoles para la exportación, y a pesar que el mercado ha demostrado interés por comprar de la clase blancos, los altos precios que desean obtener los productores y tenedores de este producto no permite efectuar transacciones. Como en todos los demás productos, la baja de la libra no ha permitido que los frejoles reaccionen en sus precios. Los precios fluctúan como sigue: Frejoles blancos $ 38 a 40, los 100 kilos; frejoles de color, $ 48, los 100 kilos.

Guindas. — Este producto ha sido muy solicitado por la exportación, habiéndose efectuado un bonito embarque de 550 sacos por el "Agadir" para Nueva York.

Garbanzos. — Pronto entrará la nueva cosecha de los garbanzos. Las existencias actuales se pueden considerar nulas. Los productores pretenden por sus cosechas $ 45 los 100 kilos en las zonas productoras.

Harinas. — Se ha mantenido firme el precio de $ 36 los 46 kilos, debido a la firmeza del mercado de trigo en Santiago. Por Talcahuano se embarcaron 1,250 bultos para Bolivia vía Arica; y con igual destino 500 bultos por el "Mapocho".

Lanas. — Ha mejorado sus precios a $ 75 los 46 kilos. De Punta Arenas se embarcaron 1,342 fardos para Londres, por Talcahuano 77 fardos por el "North América" para Nueva York y 300 fardos por el "Haarlem" para El Havre.

Lentejas. — Pronto se espera la cosecha de Marzo, que será más abundante que la cosecha de Diciembre y Enero, y como el mercado se interesa por comprar este producto, los productores podrán obtener precios excepcionalmente favorables, por lo cual pueden estar se plácemes. Sin embargo, las pretenciones de ellos son más altas que las que ofrece el mercado. Se embarcaron 120 sacos de lentejas para El Havre por Valparaíso, y por Talcahuano 950 sacos por el "North América" para Nueva York, 199 sacos por el "Santa Teresa" con igual destino y 181 sacos por el "Haarlem" para El Havre.

Miel de abejas. — Las existencias actuales son muy reducidas, pero pronto se dispondrá de la nueva cosecha que se estima regular. Embarques para la exportación sólo se ha efectuado uno de 120 barriles para Liverpool por el "Ballena".

Papas. — Se están ofreciendo fuertes partidas de papas con entrega en la cosecha puestas en las estaciones de procedencia. En Valparaíso el precio ha bajado a $ 16 saco por partidas en Barón.

Quillay. — Este producto ha sido bastante solicitado, habiéndose efectuado buenas transacciones durante la semana. Los embarques también han sido de importancia. El vapor "Ballena" lleva 106 fardos para El Havre, el "Radamés" 66 fardos con igual destino y 290 fardos para Hamburgo; el "Haarlem" 210 fardos para este mismo puerto y 115 para El Havre. Por Talcahuano sólo se conoce un pequeño embarque de 91 fardos, pero se considera que en la próxima semana éstos aumentarán debido a las existencias que están listos para su embarque. Transacciones $ 34 los 46 kilos.

Semilla de Cáñamo. — Nada se ha hecho en este producto. Habría interés por comprar, pero las altas pretenciones de los productores no han permitido que se efectúe ninguna transacción. Se acerca la época en que entrará la nueva cosecha. Los productores pretenden $ 65 por los 100 kilos en las zonas productoras.

Semilla de trébol. — Continúan los embarques para la exportación. El vapor "Ortega" lleva 355 sacos para Liverpool; el "Haarlem" 142 sacos para Hamburgo y el "Santa Teresa" 41 sacos para Nueva York. Los precios se mantienen a $ 125 los 46 kilos.

Semilla de cúragüilla. — Hay buenas existencias disponibles que se ofrecen a $ 25 los 100 kilos, pero el mercado no puede pagar estos precios.

Trigo blanco. — A pesar que la exportación del trigo ha sido sin importancia, este producto ha tenido un gran movimiento en la semana y una buena demanda, manteniéndose los precios firmes en Santiago y en la zona sur. Noticias recibidas del sur, anunciaban fuertes lluvias que hacían temer por las cosechas, pero afortunadamente éstas no han producido pérdidas.

En Santiago se cotiza a $ 49 los 100 kilos, base Providencia y en la frontera las cotizaciones varían según las zonas en que se encuentran. Se ha efectuado por Talcahuano un embarque de 5,000 sacos para el Callao por el vapor "Haarlem".

Trigo candeal. — Los precios se mantienen a $ 55 los 100 kilos con saco.

EXPORTACION

Embarques efectuados en la semana por el puerto de Valparaíso:

Afrecho. — Por el "Ballena" 5,005 sacos para Liverpool.
Por el "Ballena" 575 sacos para El Havre.

Afrechillo. — Por el "Ballena' 1,490 sacos para Liverpool.
Por el "Ballena" 493 sacos para Amberes.

Cebada. — Por el "Haarlem" 2,000 sacos para Amberes.
Por el "Radamés" 750 sacos para Amberes.
Por el "Radamés" 1,174 sacos para Amberes.

Cera. — Por el "Santa Teresa" 14 sacos para Nueva York.

Lentejas. — Por el "Santa Teresa" 190 sacos para Nueva York.

Miel de abejas. — Por el "Ballena" 120 barriles para Liverpool.

Quillay. — Por el "Ballena" 160 fardos para El Havre.
Por el "Radamés" 66 fardos para El Havre.
Por el "Radamés' 290 fardos para Hamburgo.
Por el "Haarlem" 210 fardos para Hamburgo.
Por el "Haarlem" 115 fardos para El Havre.

Semilla de trébol. — Por el "Ortega" 355 sacos para Liverpool.
Por el "Haarlem" 142 sacos para Hamburgo.
Por el "Santa Teresa" 41 sacos para Nueva York.

Embarques efectuados por Talcahuano

Afrecho. — Por el "Haarlem" 2 mil sacos para Hamburgo.

Guindas. — Por el "Agadir" 550 sacos para Nueva York.
Por el "Santa Teresa" 187 sacos para Nueva York.

Harinas. — Por el "Agadir" 1,250 bultos para Bolivia, vía Arica.
Por el "Mapocho' 500 bultos para Bolivia vía Arica.

Lanas. — Por el "North América" 77 fardos para Nueva York.
Por el "Haarlem" 300 fardos para El Havre.

Trigo blanco. — Por el "Haarlem" 5,000 sacos para el Callao.

Valparaíso, 24 de Febrero de 1922.

AGUSTIN GAZITUA,
Corredor de Comercio y Productos del País.

VALOR DE LA £ EN DO

Los cablegramas pu... Nueva York, recibidos ... Bancos de esta ciudad, ... siguientes cotizaciones ... ricano:

Anglo Sud-Americano ...
Alemán Transatlántico ...
Francés de Chile ...
Londres y Río de la Plata ...
National City Bank ...

S. A. FERIA IZQUIER...

PRECIOS CORRIENTES ... FERIA DE ANIMALES ... SADO 25

Avenida Beauchef N.o ...

Terneros de pie gordos	
Terneros 1 año, 125-150	
Vaquillas 1 1|2 años, 125-150	
Vaquillas 2 años, 140-200	
Novillos 1 1|2 años, 140-200	
Novillos 2 años, 140-200	
Vaquillas 3 años, 240-300	
Novillos 3 años, 240-300	
Novillos 1|2 gordura, 270-300	
Novillos gordos, 340-380	
Novillos mest. gordos, 340-380	
Vacas flacas, 240-270	
Vacas 1|2 gordura, 240-270	
Vacas gordas, 240-300	
Vacas mest. gordas, 240-300	
Vacas par. 1|2 gordura, 240-300	
Torunos gordos, 360-400	
Toros, 360-400	
Bueyes flacos, 270-300	
Bueyes 1|2 gordura, 270-300	
Bueyes gordos, 340-380	
Bueyes de trabajo, 270-300	
Bueyes mest. gordos, 340-380	
Ovejas, 20-30	
Vacas al peso, 0.70-0.84	
Bueyes al peso, 0.70-0.84	
Torunos, 0.60-0.74	
Novillos, 0.67-0.80	

MATADERO PUBLI...

ENCIERRA DE HOY

GANADO MAYOR

Bueyes	
Novillos	
Vacas	
En vara	
Total	

GANADO MENOR

Corderos	
Cerdos	
Cabros	
Terneros	
Total	

PRECIOS DE LAS CARNES

Carne buey	1a	1.10
Id. id.	2a	1.05
Id. id.	3a	0.70
Carne novillo	1a	1.20
Id. id.	2a	1.10
Id. id.	3a	0.70
Carne vaca	1a	1.10
Id. id.	2a	1.05
Id. id.	3a	0.70
Carne cordero	1a	
Id. id.	2a	1.10
Id. id.	3a	0.60
Carne oveja	1a	1.00
Id. id.	2a	0.90
Id. id.	3a	0.60
Carne cabro	1a	
Id. id.	2a	
Id. id.	3a	
Carne cerdo	1a	1.60
Id. id.	2a	1.60
Id. id.	3a	1.10
Grasa en rama		1.10
Sebo ovejuno		0.70
Cuero de vacuno macho		1.00
Id. id. ovejuno		30

pesos docena.

CITACION

Por acuerdo del Dire... rio se cita a Junta Gen... extraordinaria de Acc... tas de la Sociedad Anó... de Seguros Mutuos ... Salvadora", para el 1... Marzo, a las 4 P. M., ... objeto de aceptar e incor... rar a sus estatutos el ... Reglamento aprobado por ... Supremo Gobierno para ... Compañías que giran en ... lizas de Ahorros con sor... Asímismo se someterá a ... aprobación de la Junta G... neral una nueva reforma ... sus Estatutos con el fi... emitir Pólizas de Vida ... tales y Accidentes.

¿Cuál es la mejor Cerveza

de Chile entero? La que se elabora en las Fábricas de la

Compañía Cervecerías Unidas

Cía. Estanífera Marta

Habiendo sido declarada ... mente instalada la nueva ... Marta Consolidada, se pone ... nocimiento de los accionis... pago de la Cía. Estanífera ... (en liquidación) que no ha ... celado el valor de sus ac... ni dado aviso alguno a la ... pañía, que se les concede ... timo plazo, desde hoy hasta ... de Marzo, para que hagan ... go o se pronuncien sobre ... ción a que tienen derecho.

El Registro de Accionistas ... dará definitivamente cerrado ... de Marzo próximo.

Santiago, 26 de Febrero ... 1922.

LA COMISION LIQUIDA...

Se necesita COBRADOR

Inútil presentarse sin ... recomendaciones y fianza ... tivo. SAN DIEGO 4...

Fabricación de Cajas

y jabas en todas ... Hay existencia de ... vineros y azucareros.

"LA REPUBLICA"

Barraca y Fábrica DOMEYKO 2324, — Teléf... 162, Parque

FERROCARRILES DEL ESTADO

ADQUISICION DE MATERIALES, HERRAMIENTAS, MUEBLES Y UTILES, ETC., PARA EL AÑO 1922

Las propuestas públicas por materiales para el consumo de la Empresa durante el año de 1922, cuyos pormenores se detallan en los Cuadernos impresos (Grupos) que están para la venta en el Departamento de Materiales y Almacenes en la Estación de Alameda, serán abiertas en dicho Departamento, a las 15 horas de los días que a continuación se indican:

El 30 de Marzo de 1922

Grupo N.o 3. — Metales en lingotes, más o menos en kilos 1.011.000.

Grupo N.o 6.—Alambres y esterillas, por un valor aproximado de $ 100,000 de 18 d.

Grupo N.o 9.— Esmeriles y molejones, por un valor aproximado de $ 10,000 de 18 d.

Grupo N.o 10.— Cadenas, cables y cordeles, por un valor aproximado de $ 20,000 de 18 d.

Grupo N.o 27.— Materiales de galvanoplastia química y útiles de Laboratorio, por valor aproximado de $ 20,000 m|c.

El 28 de Abril de 1922

Grupo N.o 4.— Cobre, bronce, plomo, etc., en planchas y cañerías y fierro galvanizado, por un valor aproximado de $ 200,000 de 18 d.

Grupo N.o 7.— Aceites lubricantes y de alumbrado, empaquetaduras y mangueras, por un valor aproximado de $ 70,000 de 18 d.

Grupo N.o 12.— Vidrios diversos 31,435 números.

Grupo N.o 13.— Barnices, pinturas, útiles de pintar y correas, por un valor aproximado de $ 250,000 de 18 d.

El 30 de Mayo de 1922

Grupo N.o 1.— Aceros en general por una cantidad de kilos 80,338.

Grupo N.o 2.— Fierros en general, por una cantidad de kilos 870,700.

Grupo N.o 11.— Pernos, golillas, chavetas, clavos y tornillos, por un valor aproximado de $ 160,000 de 18 d.

El 28 de Junio de 1922

Grupo N.o 5.— Cañerías y accesorios por un valor aproximado de $ 22,479 de 18 d.

Grupo N.o 15.— Herramientas en general, por un valor aproximado de $ 85,000 de 18 d.

Grupo N.o 19.— Maquinarias en general, por un valor aproximado de $ 9,000 de 18 d.

El 25 de Julio de 1922

Grupo N.o 24.— Materiales eléctricos en general, por un valor aproximado de $ 95,000 de 18 d.

Grupo N.o 26.— Materiales para telégrafos, teléfonos y timbres, por un valor aproximado de $ 15,000 de 18 d.

Bases y antecedentes en el Departamento de Materiales y Almacenes en la Estación de Alameda, como asimismo el pliego que indica las modificaciones introducidas en las Condiciones establecidas para las propuestas públicas, sobre Adquisición de Materiales, etc., para esta Empresa, modificaciones que regirán a contar desde el 1.o de Enero próximo, según se hizo presente en aviso publicado en "El Diario Ilustrado", desde el 21 al 30 de Octubre del presente año.

Santiago, 14 de Diciembre de 1921.

Sociedades Anónimas

Compañía de Luz Eléctrica de Buin

Habiéndose presentado una oferta de compra del Activo y Pasivo de la actual Compañía de Luz Eléctrica de Buin, cítase a Junta General Extraordinaria de Accionistas para resolver sobre esta oferta y en caso de ser aceptada, resolver la liquidación anticipada de la actual Compañía y proceder a nombrar inmediatamente la Comisión Liquidadora, en conformidad con los artículos 35 y 38 de los Estatutos.

La reunión tendrá lugar el Lunes 27 de Febrero, a las 4 P. M., (16 horas) en la oficina de la Compañía en Santiago, calle Bandera N.o 419.

El Registro de Accionistas quedará cerrado desde esta fecha.

Santiago, 15 de Febrero de 1922.

EL DIRECTORIO.

F-27

Compañía Azucarera Nacional
VALDIVIA

Ponemos en conocimiento de los interesados, que en la oficina del señor

M. E. GOMEZ

CORREDOR DE COMERCIO — AGUSTINAS 1148

pueden obtenerse las informaciones respectivas; suscribirse las acciones y retirarse los títulos provisorios.

EL DIRECTORIO

Sociedad Cooperativa Militar

De conformidad con el artículo 40 de los Estatutos, cítase a Junta General Ordinaria de Accionistas para el 16 de Marzo del año en curso, a las 6 P. M., con el fin de aprobar el Balance y Memoria correspondiente al año 1921.

Santiago, 25 de Febrero de 1922.

F-28

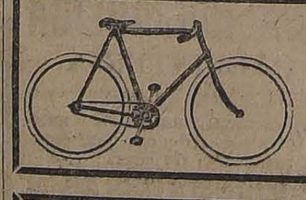

BICICLETAS

Goricke y Mohawk, alemana e inglesa, ofrece con facilidades

Aug. O. Bohme-Santiago

Huérfanos 710-Casilla 1163

CARBON ESPINO

Lo mejor de lo mejor, puro tallo, especial para comerciante, vende a $ 11,50 saco, a domicilio,

BODEGA "LA PATRIA", CHACABUCO 15

TELEFONO INGLES 188 (ESTACION)

D E P O R T E S

C I C L I S M O

LAS CARRERAS DE HOY DEL NATIONAL SPORTING CLUB

Se iniciarán a las 2 P. M. en el Velódromo del Parque Cousiño

A las 2 P. M. de hoy se verificará en el Velódromo del Parque Cousiño la reunión ciclista organizada por el National Sporting Club en conmemoración de su 2.o aniversario.

El programa lo componen ocho pruebas para las distintas categorías que han congregado un total de 118 inscrito, destacándose de ellas tres milanesas, para campeones, primera categoría y segunda categoría, concursos que siempre han llamado la atención de nuestros aficionados por su activo desarrollo. En esta oportunidad éstas resultarán más lucidas por cuanto competirán numerosos aficionados.

No desmerecerán en interés las

RICARDO BERMEJO,
Del Ibérico, uno de más sobresalientes competidores en la carrera de 15,000 metros

carreras de 2,000, 4,000 y 6,000 metros para 3.a, 2.a y 1.a categoría, respectivamente, pruebas de corto aliento de gran aceptación entre los admiradores por el esfuerzo constante a que obliga a los concursantes.

Se pondrá término al "meet" con los 15,000 metros para campeones, en el cual tomarán parte nuestros más aventajados pedaleros. Será esta prueba una de las más reñidas de la reunión si consideramos la característica de cada uno de los competidores y las brillantes performances que últimamente han producido algunos de ellos. Por otra parte, el Club organizador ha establecido algunas sorpresas en su desarrollo, en las llegadas de los 5,000 y 10,000 metros, que le darán especial realce.

EL PROGRAMA

Damos a continuación el orden en que se desarrollarán las pruebas:

1.a carrera.—2,000 metros, para 3.a categoría.

2.a carrera.—4,000 metros, para 2.a categoría.

3.a carrera.—6,000 metros, para 1.a categoría.

4.a carrera. — Milanesa, para campeones.

5.a carrera.—3,000 metros, para 3.a categoría.

6.a carrera.—Milanesa, para 2.a categoría.

7.a carrera.—Milanesa, para 1.a categoría.

LUIS MANTELLI,
Del Club Italiano, que intervendrá hoy en algunas pruebas

8.a carrera.—15,000 metros, para campeones.

Una banda militar amenizará el espectáculo.

En el centro del Velódromo se ha acomodado un espacio especial con el objeto de que sea aprovechado por los amantes del baile.

El National Sporting Club ha resuelto dar el nombre de cada una de las instituciones ciclistas afiliada a la Unión, a los premios de cada prueba, como un homenaje de cariño en el segundo aniversario de su fundación.

En la carrera de fondo se disputará la Copa "Aniversario National". El Club que obtenga mayor número de puntos en la reunión obtendrá un tercio de la Copa Leonardo Mella.

Renuncia de un dirigente

Hemos sido informados que el Viernes último ha presentado su renuncia, en el carácter de indeclinable, el presidente de la Unión Ciclista de Chile, señor Gabriel Leiva.

No entraremos a analizar las causas que han motivado la lamentable determinación de este distinguido deportista, pero consideramos que la persona del señor Leiva, rodeada del prestigio y de la consideración que por su carácter recto y espíritu tesonero se ha hecho acreedor, es necesaria para estar al frente de la institución jefe de una rama deportiva que comienza a difundirse en forma visible en el país y que está llamada a un brillante porvenir.

Estamos ciertos que la Unión Ciclista de Chile, en su sesión del próximo Jueves, hará justicia a los méritos que adornan al señor Leiva, rechazará su renuncia y hará una elocuente demostración de simpatía y adhesión a su presidente.

CLUB CICLISTA CHACABUCO. —Este Club efectuará una excursión reglamentaria el Domingo 5 de Marzo, en honor del presidente honorario señor Rafael Contreras.

—Cita a sesión de Directorio para el Martes, a las 9 P. M., en su local.

FOOT-BALL

EL CONSEJO LOCAL SE DIRIGE A LOS AFICIONADOS DE SANTIAGO

Memorial del primer directorio de este organismo regulador

"Una laudable inspiración de la entidad dirigente de las actividades footballísticas del país, dió vida legal el 21 de Agosto del año pasado al Consejo Local de Foot-ball de Santiago, organismo llamado a regular la marcha de este viril y popular deporte en la capital de la República.

Las distintas corporaciones locales, que representan en conjunto alrededor de ocho mil cultores, comprendiendo que la constitución de esta nueva entidad iba a llenar una necesidad por mucho tiempo sentida, olvidando antiguos rozamientos y prescindiendo de todo espíritu partidarista, se unieron en un solo propósito de trabajo y con todo ahinco y entusiasmo se propusieron llevar a la práctica los justos anhelos de la institución matriz.

Se ha cumplido la primera etapa de esta hermosa jornada y los que hemos tenido el honor y la satisfacción de encaminar la marcha del Consejo Local hasta hoy, nos sentimos en el deber de dar cuenta someramente de nuestro mandato antes de hacer entrega de nuestros puestos, o sea la forma en que hemos creído interpretar los anhelos de quienes han visto en el Consejo Local el medio de normalizar la marcha del foot-ball y enrielarlo por el camino del verdadero progreso.

Son dos los puntos primordiales en que descansa el éxito de toda empresa: la unión, que constituye la fuerza, y su consistencia económica. Santiago carecía precisamente de estos factores fundamentales. Repartidas las actividades footballísticas en siete corporaciones, llevando cada cual vida independiente—a pesar de que todas ellas luchaban por idénticos ideales—surgieron sistemáticamente en cada temporada serios quebrantos entre sí, que iban entorpeciendo la marcha normal de estas actividades; no existía un criterio uniforme para interpretar y aplicar los reglamentos de la institución dirigente, lo que acarreaba, naturalmente, serios quebrantos en el desarrollo de las respectivas competencias; la constitución del cuadro representativo de la ciudad para satisfacer los compromisos pendientes con algunas provincias del país, daba margen a un sinnúmero de incidencias, ya que cada cual exigía para sí el privilegio de contar con determinado número de jugadores en el elenco oficial. Esto, naturalmente, poco a poco iba minando el prestigio del foot-ball metropolitano; tanto por lo que respecta a la parte moral como a la económica y en la práctica pudo comprobarse fehacientemente: a la par que los encuentros entreciudades le eran adversos por la gestación accidentada de la constitución de sus elencos, y que la institución dirigente veía absorbidas parte de sus labores por la atención de los diferentes asuntos que planteaban ante el Consejo Superior los delegados de Santiago, el público deportista hacía traslucir su descontento alejándose de los campos de juegos.

El Consejo Local ha conseguido en el corto período de su existencia, solucionar satisfactoriamente todos estos problemas y rodear al ambiente footballístico de la capital de una aureola de paz, de unión y confraternidad, como de seriedad y respeto; ha conseguido presentar en cada oportunidad a su verdadero exponente, razón por la cual ha visto premiados sus esfuerzos obteniendo lucidas victorias sobre Valparaíso, Talca y otras ciudades; ha podido cooperar eficientemente a la acción de la Asociación de Foot-ball de Chile en el acatamiento de las disposiciones reglamentarias generales y en la solución de las diferentes dificultades internas surgidas de algunos reclamos de clubs y jugadores por incidencias producidas en el curso de las competencias de algunas Ligas; contribuyó con la suma de 300 libras esterlinas para la venida al país de una delegación deportiva de Argentina que dió margen para presenciar hermosos espectáculos durante los cuales, no sólo se afianzaron los lazos de amistad que unen a ambas naciones hermanas, sino que también se dió una inequívoca demostración del progreso cultural y físico que, por lo que respecta a esta rama de las actividades al aire libre, hemos alcanzado en el concierto de los países suramericanos, y del interés que ella ha despertado en las altas esferas gubernativas.

Esta labor efectiva, primeros frutos de la unión producida, ha tenido como consecuencia directa el mejoramiento económico de las colectividades dependientes de este Consejo y una mayor comprensión de ideales y procedimientos por parte de cada una de ellas. En efecto, el Consejo Local ha distribuído entre las siete Ligas que lo forman, la suma de $ 15,437.50.

En este ambiente de sano deportismo este Cuerpo Directivo ha creído conveniente empezar la segunda parte de la misión primordial que dió vida a este Consejo y al efecto, antes de abandonar sus tareas ha dejado bosquejado el programa de labor que corresponderá desarrollar a nuestros sucesores, iniciando la confección de un reglamento uniforme de competencias que contemple todas aquellas disposiciones que den estabilidad a los clubs y normalicen definitivamente el ejercicio de las diferentes competencias.

El foot-ball santiaguino está en vías de surgir lenta, pero seguramente, en medio de esta aureola de sincera cooperación y compañerismo que alientan a los dirigentes de las diferentes entidades que componen este organismo; y sólo esperamos, como importante complemento a nuestra labor, que los clubs, penetrados de la misión que corresponde desarrollar al nuevo Comité Directivo, ajusten igualmente todos sus actos a la más rigurosa disciplina para así aumentar el prestigio del más popular de nuestros deportes en la capital de la República.

Santiago, Febrero 16 de 1922.—(Firmados). — **Clodomiro Bacza**, presidente.—**Rosalindo Gómez**, vice-presidente.—**Aurelio Acdo**, secretario.—**Francisco Jiménez**, tesorero.—**Angel Morales del C.**, Delegado de la Asociación Santiago. —**Carlos Fanta**, Delegado Liga Nacional".

Consejo Local de Santiago

En sesión ordinaria celebrada por este organismo el Viernes último, se tomaron, entre otros, los siguientes acuerdos:

1.o Reconocer a los nuevos Clubs de Foot-Ball denominados "Dublin" y "Audax Italiano", quedando ambos habilitados para participar en las competencias del presente año.

2.o Considerando que ningún acuerdo tiene efecto retroactivo, aclarar el artículo 4.o del Reglamento Uniforme de Inscripciones en el sentido de que todos los Club afiliados en la temporada de 1921 en las diferentes Ligas pertenecientes al Consejo, aún los que por una causa u otra no hayan terminado normalmente su competencia, están en condiciones de afiliarse en el período próximo a iniciarse en cualquiera de ellas. Sólo los Clubs nuevos deberán solicitar al Consejo su reconocimiento, previo pago de la cuota de veinte pesos establecida para el efecto.

3.o Establecer que los formularios para la inscripción de jugadores estarán desde el Lunes próximo, a las 5 P. M., en la secretaría del Consejo, a disposición de los secretarios de las Ligas y Asociaciones dependientes de este Consejo para que éstas los repartan a los Clubs que los soliciten. En conformidad al Reglamento Uniforme de Inscripciones, estos formularios deberán ser entregados para su tramitación, a la secretaría del Consejo, antes del 15 de Marzo, acompañados de una cuota única y definitiva de cincuenta centavos. Después de esta fecha esta suma deberá ser de un peso. El Consejo registrará el nombre del jugador, le asignará su número de orden y en seguida entregará a la Liga respectiva uno de los dos ejemplares suscritos por el jugador.

ASOCIACION ATLETICA Y DE FOOT-BALL DE SAN MIGUEL. —El nuevo Directorio ha quedado constituído como sigue:

Presidentes honorarios, señores J. Alberto Sánchez y Fortunato Beas H.

Directores honorarios, señores Manuel Sóto Aguilar y Ernesto Fuentes.

Presidente efectivo, señor Rafael Leteller.

Vice-presidente, señor Emeterio Aguirre.

Tesorero, señor Juan Otaiza.

Secretario, señor Juan Doñas P.

Pro-secretario, señor Juan Luis Durand.

Directores, señores Alfredo Moya E., Ernesto Tapia, Juan Durand, Dositeo González, Valentín Berríos y Juan Catalán.

CONSTITUCION F. C.—Los socios pueden pasar a firmar el libro registro a Huemul 1415.

LAS REGLAS DEL OFF-SIDE

La Liga Escocesa proyecta la idea que un foward pueda tener dos hombres entre él y el arco sin incurrir en penalidad

Interesantes observaciones de un jugador inglés

La tan debatida cuestión del off-side es tratada en las líneas que siguen, por un forward: James Cantrell, del Tottenham Hotspur. En calidad de tal, conoce prácticamente el punto, y sabe dar relieve a todas las desventajas que comporta.

"¿Qué hay que hacer con la regla del off-side?—pregunta. Evidentemente es necesario adoptar una disposición. Todos los que conocen el foot-ball están contestes en que se impone un cambio.

"El off-side es la regla más odiada de todo el juego. El público gusta poco de ella, y muchas personas no la entienden; de manera que es comprensible que hagan objeciones contra las detenciones del juego motivadas por el off-side. Naturalmente, los jugadores afectados por éste—los forwards—tampoco consideran el off-side con buenos ojos, y se comprende que constituya una fuente de tribulaciones para los referees, ya que es muy difícil dictaminar si un jugador está off-side o no. Casi no hay partidos donde no se cometan errores en este punto; pero en tales casos el referee más debe ser compadecido que injuriado.

"Valioso era el fin que perseguían los que establecieron la regla del off-side. Al fijar una penalidad en este sentido lo hacían para impedir que los jugadores permanecieran junto al arco, a la espera del momento propicio para alojar la pelota en la valla. La nueva regla obligó al juego de combinación, beneficiando de este modo el desarrollo del buen juego. Pero según parece, los legisladores no previeron la posibilidad de que se pudiera utilizar el off-side como un medio de defensa. No entraré a enumerar los partidos que se han perdido a causa de un off-side. A fe de forward, diré que no es muy desagradable oír el silbato del referee en el preciso momento en que uno se dispone a tirar al arco.

"Pero el mayor inconveniente es que muchos backs acuden a la táctica de dejar a un forward off-side en el momento en que van a tomar la pelota. Hay backs que son verdaderos maestros en este sentido. Todo consiste en correrse un poco hacia adelante, en el momento en que el forward reciba un pase, de manera que existan sólo dos jugadores entre él y el goal.

"Mac Cracken, de Newcastle, emplea este recurso a las mil maravillas, y la pareja del Notts County, Morley y Montgomery, han hecho de esta táctica un verdadero arte. Una vez uno emplea el recurso en un lado del field, y luego el otro imita wing, llegando de este modo a detener multitud de avances. No quiero insinuar con esto un reproche para los que practican esta táctica; ella necesita habilidad y valor, y los backs están en su perfecto derecho al emplearla. Pero esto no impide que el juego sufra menoscabo con su empleo y pierda parte de su lucimiento. De modo que cabe cabe preguntar: ¿Beneficia el off-side al foot-ball?

"Muchas veces se me ha dicho que cuando un forward se coloca off-side es porque quiere: le bastará estar alerta y vigilar a su compañero para no incurrir en falta.

"Como se ve, es muy sencillo en teoría. No quiero decir con esto que nunca el forward se coloque involuntariamente off-side. Sin embargo, hay casos en que así sucede.

"Supongamos, por ejemplo, que un winger se corre por su ala, en posesión de la pelota. Yo corro a la par, sin perder de vista al jugador que lleva la pelota, pues de otra manera no podría hallarme en mi puesto cuando aquél hiciese el centro. Pero es el caso que mientras miro a mi compañero no puedo ver al mismo tiempo al back contrario. De modo que si el back hace una pequeña corrida hacia adelante, ¿cómo es posible que yo me dé cuenta de ello? La maniobra me deja indefectiblemente off-side.

"Por cauteloso que sea un forward, no siempre puede vigilar con eficacia a los backs.

"¿Qué remedio poner a esto? Claro que no es posible abolir la ley del off-side, pero creo que el juego ganaría si se adoptara el proyecto de la Liga Escocesa. La idea consiste en alterar la regla del off-side, de manera que un forward pueda tener dos hombres entre él y el arco sin incurrir en penalidad.

"Esta disposición no perjudicaría en nada al juego de combinación, y, en cambio, reduciría el número de los casos de off-side. Además, simplificaría la tarea de los referees, ya de suyo bastante recargada. Tendría que cuidar un solo back, y, por su parte, el forward podría comprobar de una sola ojeada cuándo estaba o no off-side. La sencillez es la clave del foot-ball, y, sin embargo, cuán complicadas son las disposiciones del reglamento. Ya que tratamos esta cuestión de reformas, diré que en muchos casos el throw-in habitual, una vez que la pelota ha pasado la línea del out, no constituye una penalidad suficiente. A menudo los backs se defienden

Hay muchos imitadores

de la renombrada bebida refrescante sin alcohol

"BILZ"

Debe Ud. exigir la genuina "BILZ" que lleva en la tapa y etiqueta el retrato del inventor, y que sólo la expende la

Compañía Cervecerías Unidas

GUIA PROFESIONAL

ABOGADOS

GABRIEL AMUNATEGUI SALVADOR DE LA VEGA
Estudio: Morandé 235 (interior). De 2 a 6 P. M.

ERNESTO BARROS JARPA
Atiende sus asuntos profesionales el señor Agustín Barros Jarpa, en Morandé 235.

ERNESTO BIANCHI TUPPER
Oficina: edificio Arizti, 7.o piso, Teléfono 709. Domicilio: Serrano 174. Teléfono N.o 1084.

LUIS MALAQUIAS CONCHA S.
Asuntos civiles, criminales, accidentes, apelaciones. Compañía 1060, Casilla 1038.

PEDRO DAZA BRANTES
LUIS ROJAS A.
Morandé 440, Casilla 2281, Teléfono 2961.

JORGE ERRAZURIZ TAGLE
LUIS A. QUINTEROS T.
Amunategui 401, Teléfono 638, Casilla 2592.

FERNANDO ERRAZURIZ TAGLE
Notario-abogado, Bandera 345, Casilla 926, Teléfono 3324.

NICANOR ELGUETA
Galería Alessandri 19-A, Teléfono 868. Juicios civiles y comerciales.

BELFOR FERNANDEZ
Morandé 440, altos, 11-,12, 3-6. Unicamente asuntos profesionales.

GALVARINO GALLARDO NIETO
Ahumada 163, altos, Teléfono 2348.

OSVALDO HEVIA L.
Morandé N.o 244, Casilla 1831.

RAMON SEGUNDO JIMENEZ
Abogado, Galería Alessandri 17, piso segundo, 10-11, 4-6.

FIDEL MUÑOZ RODRIGUEZ
GUSTAVO CANO PEEL
Abogados
Huérfanos 1168, Bolsa de Productos.

LORENZO MONTT
AMBROSIO MONTT WILMS
Compañía 1207, Teléfono 2307.

MANUEL MERINO E.
LUIS MERINO E.
Agustinas 534, Teléfono 2077, Casilla 2407, 10 a 11 y 4.30 a 6.

MANUEL OLIVA
Galería Alessandri 15-A. Juicios civiles, comerciales y criminales.

ANTONIO PLANET C.
Especialmente cuestiones comerciales. Estudio: Bandera 166, Casilla 4034, Teléfono Inglés 1137. De 10 a 11 A. M., 4 a 6 P. M.

ALFONSO REVECO
Especialmente causas comerciales. Nueva York 59 (frente edificio Arizti).

ENRIQUE TAGLE MORENO
Estudio: Compañía 1293.

EMILIO TAGLE RODRIGUEZ
Abogado, Huérfanos 840, Teléfono 2013. Atiende preferentemente asuntos comerciales y mineros; 3 a 4.

LUIS FIDEL YAÑEZ
Defensor de Ausentes y de Obras Pías. Moneda 1935.

HUMBERTO YAÑEZ VELASCO
Trasladó su estudio. Agustinas 673, Teléfono 1614.

INGENIEROS

ALFREDO LEA-PLAZA
Santiago, Huérfanos 2334, Oficina Moneda 1168, Teléfono 137.

MEDICOS

DR. AMENABAR OSSA
Oculista, catorce años Europa, tres años Médico-Director Hospital de Ojos Condado Stafford (Inglaterra). Merced 494, de 1.30 a 4, Teléfono 602.

DR. ITALO ALESSANDRINI I.
Cirugía y ginecología. Consultas: de 1 a 3, Merced 324, Teléfono 3555.

DR. ARNELLO
Cirugía, anestesia general, venéreas. García Reyes 17, de 12-3; Hospital San Vicente, 4-6.

DR. AGUILAR
Cirugía general, ginecología, sífilis. De 1 a 3, San Isidro 229.

DR. GARCES BAEZA
Pulmón, corazón, enfermedades infecciosas, tifus, pneumonía, disentería. Delicias 868. Teléfono 2483.

DR. BUSTO
Oculista. Trasladóse Merced 315.

DR. ARTURO BARRAZA A.
Vías urinarias, sífilis. Puente 557, De 3 a 6.

DR. BISQUERT
Vías urinarias, sífilis. Moneda N.o 859. De 3 a 6. Casilla 2563, Teléfono 953.

DR. JULIO BUSTOS
Médico de ciudad de Santiago. Medicina interna, niños, sífilis. Recoleta 707. De 2 a 4.

DR. J. BRONFMAN
Ausente en Europa.

DR. BORQUEZ SILVA
Estudios Europa. Pulmón, corazón, estómago, intestinos. Rayos X. 3 a 6. A. Prat 80, Teléfono 19. Matadero.

DR. BARRENECHEA
Oculista y especialista en oídos, nariz y garganta, permanecerá en Santiago durante las vacaciones Estado 91 de 81/2 a 12 y de 3 a 5

DR. BRAGA CASTILLO
Rayos X. Merced 136, Teléfono N.o 1393. Consultas: de 9 a 10 y de 1 a 4.

DOCTOR BOTELHO
Tuberculosis y asma. Martes, Viernes, 12 a 4 P. M. Rosas 1353. Valparaíso, Blanco 330.

W. E. COUTTS
Sífilis, vías urin[illegible] 1-6, Teléfono 1314. San Martín 372.

DR. J. CANO ANDREU
Ausente hasta Marzo.

DR. CHARLIN
Profesor enfermedades de la vista: Ausente hasta Marzo. Compañía N.o 2115. Teléfono

DR. RODOLFO CASTILLO S.
Oídos, nariz, garganta. Consultas: 3-6. Moneda 1037.

DR. ALDO CONTRUCCI
Estudios Europa, medicina interna, sífilis. Agustinas 1720, 2-4, Teléfono 3340.

DR. LEONIDAS CORONA T.
Laboratorio Clínico, Delicias 868, (frente a Estado). Consultas: de 3 a 5. Teléfono 2483

DR. LEON CHONCHOL
Medicina general, Rayos X, sífilis, piel, venéreas. Consultas: 2 a 5, San Antonio 40.

DR. DIMITSTEIN
Agustinas 1308, esquina Teatinos. Rayos X. Medicina general, especialmente: corazón, pulmón, estómago e hígado. De 1 a 4. — Ausente hasta el 15 de Marzo.

IGNACIO DIAZ MUÑOZ S.
Medicina general, vías urinarias, 2.30-4.30 Bandera 574. Teléfono 3424.

DR. FELIX DAZA BRANTES
Medicina adultos y niños. De 2 a 4. Olivos 944, Teléfono 671.

DRA. JUANA DIAZ MUÑOZ
Especialista enfermedades señoras y niños. Consultas: 4 a 6. Delicias N.o 858.

DR. EUGENIO DIAZ LIRA
Cirugía de niños y ortopedia. Catedral 1625, Teléfono 2235.

DR. RICARDO DONOSO
Estudios en Europa Medicina interna, especialmente pulmón, corazón. Agustinas 619. De 1.30 a 3.30.

DR. DODDS
Cirugía huesos, injertos óseos; cirugía cráneo-cerebral, de la médula y nervios. Estudios EE. UU., Europa. 21 de Mayo 573, Teléfono 2407.

DR. DIAZ VELASCO
Medicina interna, niños, sífilis. 1 a 4, Vergara 474, Teléfono 236, Parque.

DR. E. DAVILA H.
Estudios Europa. Medicina interna. Laboratorio. de 10-12 y 6-7. Castro 31

DOCTOR GIANELLI
ESTUDIOS EUROPA
Sífilis, Piel, Vías urinarias. 21 de Mayo 562. Consultas de 2 a 6.

DR. ESPINA
Rayos X. Medicina interna. Estudios Europa. Delicias 1228, esquina Gálvez, Teléfono 2102. De 1.30 a 4.

DR. JULIO EASTMAN
Catedral 2673. De 1.30 a 3.30. Teléfono 2637. Casilla 1571.

DR. FUENZALIDA CORREA
Cirugía, ginecología, partos. Merced 663, de 1 a 3.

DR. ENRIQUE GONZALEZ H.
Estudios Europa, especialmente estómago, intestinos, hígado, diabetes, obesidad, reumatismo. Ejército N.o 644, de 2 a 4.

Dr. LUIS HERRERA R.
Medicina y Partos. Atiende a toda hora. Recoleta 551.

DR. ALCAINO
Oídos, nariz, garganta. Dieciocho N.o 257, Teléfono 257. Consultas, de 2 a 5. Ausente hasta el 1.o Marzo.

DRA. CORA MAYERS
Médico-cirujano. Regreso de Europa. Ahumada 49. De 4 a 6. Teléfono 711.

DOCTOR CROIZET
Profesor Facultad Medicina. Regresó Europa.—1 a 3 Dieciocho 191. Teléfono 637.

Dr. GREENE
Regresó Europa. Cirugía, Ginecología. San Martín 509, esquina Catedral. 2—4. Teléfono 2860.

DR. QUIROGA
Enfermedades nerviosas, y mentales. Puente 559. Consultas de 3 a 5.

Dr. PAULINO DIAZ
Moneda 1963. Teléfono 1178. De 1.30-4. Especialmente piel, venéreas, ausente hasta Marzo.

DR. JOSE S. GONZALEZ O.
Médico residente del Hospital de Niños. Enfermedades de niños y cirugía general. Consultas: 2 a 4 P. M., Matucana 303, Santiago.

GONORREA E IMPOTENCIA
Debilidad vital y gonorrea con sus afecciones, prostatitis, supuraciones por más crónicas que sean, curan en pocos días, garantida. Sistema nuevo. Dr. Winkelmann. 2 a 6, Alameda 880.

Dr. CARLOS A. ILLANES B.
Medicina interna y enfermedades de niños. De 2 a 5. Castro 176.

A. ICAZA BARROS
Santo Domingo 739. Teléfono 2809.

DR. ARISTIDES GONZALEZ O.
Profesor extraordinario. Obstetricia, enfermedades señoras. 1-3, Casilla N.o 1551, Teléfono 2789, San Martín 272.

DR. ALEJANDRO INFANTE
Enfermedades niños, médico Hospital de Niños San Luis. Consultas: 2-4, Delicias 253.

DR. GUSTAVO JIRON L.
Lunes, Miércoles, Viernes. Moneda 859. De 2-3 1/2.

RICARDO KUSKELL S.
Cirugía general. De 3 a 4, excepto Sábados. Merced 186, Teléfono 1344, N.o 119.

DR. A. KORNER ANDWANTER
Estudios en Estados Unidos, cirugía, ortopedia. Consultas: 2 a 4. Santo Domingo 623.

INSTITUTO RADIOLOGICO
Radioscopia, radiografía, radioterapia.

DR. ADOLFO KAPLAN
Estudios Estados Unidos y Europa, Compañía 1429.

Dr. TEODORO LEIBLE
Enfermedades nerviosas. Medicina interna. Rayos X. Delicias 1626. De 5 a 7.—Domicilio: Olivos 794.

DR. LAVAL
Medicina interna. Amunátegui 31, de 4 a 6.

Dr. H. LEA PLAZA
Regresó de Europa. Consultas de 2 a 4. Amunátegui 33. Domicilio: San Antonio 735.

DR. ARMANDO LEON I.
Médico-cirujano. Trasladóse a Compañía 1909. De 1 a 3.

DR. LOIS
Cumming 596 esquina Santo Domingo. Inyecciones intravenosas. Medicina. Cirugía, 9-10 1/2 y 1-3 1/2. Ausente hasta el 10 de Marzo.

DR. MORAGA FUENZALIDA
Medicina y cirugía de niños. Cochrane 188. Teléfono 2804. De 1 a 3.

PROFESOR EDUARDO MOORE
Vergara 110. 2 a 6. Vías urinarias y piel.

DR. MORALES VILLABLANCA
Jefe Policlínica. Piel, sífilis. Venéreas, 3 a 6. Galería Alessandri 24.

DOCTOR ROJAS
Enfermedades niños, medicina interna. 11 a 12 y 2 a 5. Nataniel 636.

PROFESOR PARDO
Cirugía y enfermedades de señoras. Consultas: de 2 a 4. Ejército 119.

Dr. JUAN MONTENEGRO M.
Enfermedades niños. Compañía 1770. Ausente.

DR. ITALO MARTINI Z.
Ojos, oídos, nariz y garganta.—Delicias 1114. De 2 a 4 P. M.

MANUEL MORENO
Medicina general. Particularmente pulmón, estómago, intestinos. Tratamiento especial tuberculosis pulmonar. Estudios Europa. Delicias N.o 1122, 2 1/2 a 4 1/2.

DR. MOUAT S.
Ginecología, partos. Ex-jefe Clínica Ginecológica Dr. Korner. Brasil 25. De 1 a 4.

DRA. MAGDALENA NEIRA
Medicina interna y señoras. Consultas de 2 a 4. Delicias 145.

DR. NUÑEZ ZAMORA
Consultas: Martes, Jueves y Sábado, 2-6. Matucana 289.

DR. OHLERICH
Titulado Alemania y Chile. Medicina interna, enfermedades de niños. Teléfono 332. Catedral 1488.

DR. LUIS OPAZO P.
Médico interno del Hospital Niños. Matucana 303. De 2.30 a 5.

DR. ALBERTO PANAT
Medicina general. Sífilis. Huérfanos 1819. 1 1/2-a 4 P. M.

DR. MARCIAL PARADA
Oídos, nariz, garganta. De 3 a 5. Santo Domingo 831. Teléf. 1859.

DR. DAVID PULIDO I.
Enfermedades niños. Trasladóse Compañía 1520, Teléfono 2152. De 1 a 4.

DR. PRUZES
Estudios en Europa. Jefe de Clínica. Piel, sífilis, venéreas. Merced N.o 490. Casilla 2394.

DR. EMILIO PETIT
Regresó. Cirugía general, vías urinarias. Consultas: Miraflores 450.

DR. OSCAR PERALTA O.
Arturo Prat 671. Consultas: 2 a 4. Policlínica: de 8 a 9.30. Teléfono Inglés 194, Matadero.

DR. PANTOJA
Corazón, pulmón, estómago, sífilis. 2-4 y 7-8. Teléfono 574. Santo Domingo 1036.

DR. OTTO PHILLIPPI
Enfermedades niños. Santo Domingo 820. De 1 a 3. Teléf. 2415.

DR. RAFAEL PEÑARANDA R.
Especialista corazón, estómago, hígado, riñon, sífilis, venéreas. Llamados nocturnos. 2 a 4. Catedral N.o 1983.

AFECCIONES DEL PULMON
y sistema nervioso, Rayos X, Dr. Fontecilla. Ausente (en Europa). Delicias 1626.

DR. RICARDO PERALTA G.
Cirugía general, especialmente de niños. Claras 471.

DR. ALBERTO RAHAUSEN
Cirugía, Gineco[illegible] Carmen 47. De 2.30 a 5.30. Teléfono 3022.

DR. MALBRAN
Enfermedades mentales y nerviosas. De 2 a 5. San Antonio 584.

DR. EDUARDO [illegible]
Cirugía. Enfermedades señoras.—1 a 3. Trasladóse Agustinas 1606. Teléfono 3623.

DR. AGUSTIN INOSTROZA
Cirugía, ginecología, sífilis. De 4 a 6. Puente 583.

MANUEL TELLO C.
Médico cirujano
Miguel Claro 471, Providencia.

DR. RICARDO ROLANDO
Medicina general. Venéreas, sífilis. Puente 557. De 5 a 7. Casilla 3353.

DR. JOEL RODRIGUEZ P.
Estudios Europa. Medicina interna especialmente estómago, intestinos. Rayos X. De 2-4. Amunátegui N.o 559. Teléfono 2810.

RADIOTERAPIA
Piel—Sífilis—Venéreas
Dr. Felix Grohnert B.
De 2 a 6.—Castro 238.

DR. SANTANDER
Estudios Europa. Corazón, riñón, sífilis, especialmente estómago, intestinos. Rayos X. Laboratorio. Moneda 821. De 2 a 5.

DR. SCHWARZENBERG L.
Enfermedades niños. Merced 183. Teléfono 1344.

DR. CARLOS A. SOMMERS
Enfermedades del pulmón. De 1-3. Catedral 2039.

DR. STUARDO
Estudios Europa. Enfermedades niños. De 1 a 4. Moneda 1526. Teléfono 2245.

DR. MARCO A. SEPULVEDA R.
Laboratorio
Bandera 736. Teléfono 233. Exámenes completos: sangre, orina, esputos, etc. Cultivos. Autovacunas. Regresó.

PROFESOR DR. SOTO PARADA
Laboratorio Clínico. Moneda 1035, de 2 a 6. Exclusivamente exámenes de sangre, orina, jugo gástrico, líquido cefalo-raquídeo. Reacción Wassermann. Hemoculturas. Autovacunas, etc.

DR. STOLTING
Oculista. Médico recibido en Alemania y Chile. Compañía 1392. De 3 a 5.

DR. TORRES TORRES
Jefe Clínica Prof. Korner. Enfermedades señoras, cirugía. Catedral N.o 1249. De 2 a 5.

DR. VARGAS SALCEDO
Cirujano. Martes, Jueves y Sábado, 2-5. Teatinos 354. Teléf. 1060.

DR. G. E. VIDAL S.
Consultas: 4 a 6. Delicias 2646. Teléfono 245. Estación.

DR. WAUGH ALDUNATE
606 Estudios Europa. Medicina interna, Venéreas, Sífilis, Reacción
914 Wassermann. — 2-4.30. Compañía 1858.

DR. WIREN
Oído, nariz, garganta. Claras 471. De 2 a 4.

DR. MAURICIO WEINSTEIN R.
Ausente en Europa.

DENTISTAS

DENTISTA AZOCAR
Galería Alessandri. — Trabaja durante las vacaciones.

DR. RUBEN BUSTOS
Graduado "Philadelphia Dental College". Trasladóse: Catedral 1230 (bajos). Regresó.

DR. CERDA LOPEZ
Dentista. Santo Domingo 849, Especialmente Coronas, Puentes, Porcelana. Atenderá vacaciones.

MUÑOZ LOBOS Hnos.
Extracciones sin dolor. Somnoformo, puentes, placas, tratamientos rápidos, San Diego 307-448.

JORGE QUINTEROS T.
Ayudante de Patología Escuela Dental.

JORGE LEZAETA ROJAS
Dentista
Amunátegui N.o 236.

PEDRO MENDEZ
Estudios Estados Unidos, Europa Huérfanos 782. (Precios antiguos).

ENRIQUE MORENO OLE.
Clínica Dental
Especialistas en cada sección. Huérfanos 1616. Teléfono 1697.

DOCTOR ROCAT
ESPECIALIDAD PIORREA ALVEOLAR
ENCIAS SUPURANTES DIENTES MOVIBLES
BOLSA COMERCIO
OF. 1 212 - 213
EN VALPARAISO LABRADOR BLANCO 1140

REGRESO SALAZAR-ROLLIER
Alameda 2740. Garantiza seguridad, rapidez de las obras que emprenda. M-11

RAFAEL URQUIETA S.
Dentista, Agustinas N.o 853.

Dra. ELVIRA ROSAS
Dentista—Bandera 76—Regresó.

ARQUITECTOS

EDUARDO TASSO
Construcciones, transformaciones y reparaciones. Honorarios 8 por ciento. Planos. Presupuestos. Morandé N.o 131.

ANGEL CEPPI A.
Arquitecto
Casilla 994. Vergara 216.

MATRONAS

SARA OSORIO DE GONZALEZ
Pensionado particular para partos, curaciones internas. Asistencia domicilio. Rosas 1727.

Mme. E. FRAGNAUD
Matrona francesa. Manuel Rodríguez 647.

MATRONA BRAZO
Huérfanos 2460, entre García Reyes y Bulnes. Gran pensionado particular. Partos, atendidos especialmente por su propietaria o médicos, a elección de las enfermas. Enfermedades de señoras, atendidas por médicos especialistas. Pensionistas. Inyecciones.

PENSIONADO CRUZ ROJA
Atendido señora Emma de Torres, matrona llegada Buenos Aires. Pensionistas desde $ 100. Clínicas operaciones atendida doctor Paredes. San Diego 360.

ROSENDA CASTRO DE TERRY
Recibe enfermas pensionistas, atención esmerada. Cochrane 1259.

CLINICA PRIVADA DE OBSTETRICIA
Señora Reyes, matrona ginecologista. Establecimiento moderno. — Atendido por dos cirujanos especialistas. Recibe enfermas todas partes del país. Partos. Precios moderados. Consultas gratis. Esmeralda 636.

CLINICA
Ana G. de Vargas Barrera. Partos. Recibe pensionistas. Cochrane número 985.

PENSIONADO MENARES
Pensionistas, partos. Pensión, 35 pesos. Masaje médico. Consultas gratis. Cochrane 846.

PENSIONADO "Drs. VICENTINA"
Recibe enfermas, meses, días. Asistencia completa partos. $ 50. Turno permanente. San Diego 57.

PENSIONADO PARTICULAR
Mercedes Rojas.— Matrona. San Diego 930.— Recibe pensionistas de todas partes del país. Partos pensionistas $ 50. Curaciones internas, atiendo consultas por cartas. Consultas gratis. Precios módicos.

CARMELA TORO G.
Partos. Asistencia toda hora. Recibe enfermas. Matucana 640. Regresó.

echando la pelota afuera, y en este caso sería obvio otorgar un free-kick.

"Muchos partidos han perdido interés con esta táctica, muy usada, sobre todo en las finales inglesas.

"Cuando un bando toma resueltamente la ofensiva, el otro se defiende, echando la pelota fuera de la cancha con la consiguiente pérdida de tiempo. En mi opinión, cuántas menos detenciones, que significa más tiempo para el desarrollo del juego, mejor para cada uno.

"Me agrada saber que la última disposición del reglamento limita a diez yardas la distancia en que deban hallarse los jugadores cuando se otorgue un puntapié libre. También me parece justo que cuando se le hace un foul a un jugador fuera del área, el puntapié que se otorgará debería ser en las condiciones correspondientes a un penal, menos en lo que se refiere al sitio donde debe colocarse la pelota: ésta debería ponerse en el sitio donde se hiciese el foul. Muchas veces se recurre a esta táctica a poca distancia del área penal, teniendo por resultado un free-kick que nueve veces en diez es infructuoso".

LIGA METROPOLITANA DE DEPORTES.—El Directorio de esta Liga en sesión celebrada anteanoche, tomó los siguientes acuerdos:

Declarar ganadores de las distintas divisiones a los siguientes Clubs:

División Intermedia

Primer premio, una copa y 11 medallas de plata al Unión Argentina. Segundo premio, 11 medallas de plata al Unión F. C.

Segunda División

Primer premio, una copa y 11 medallas de plata al Maestranza Atlético II F. C. Segundo premio, 11 medallas de plata al Unión de Caldereros II F. C.

Tercera División

Primer premio, una copa y 11 medallas de plata al Unión Cordillera F. C. Segundo premio, 11 medallas de plata al José Tocornal II F. C.

En la Primera División aún no no se declara ganador definitivo por cuanto hay una apelación pendiente.

Declarar abiertas las inscripciones desde el 1.o de Marzo. Para cuyo objeto la Secretaría atenderá diariamente, de 6 a 8 P. M., en Agustinas 1060, oficina N.o 10, donde se proporcionarán toda clase de datos relacionados con la temporada próximo a iniciarse.

Reunirse nuevamente el Martes próximo, a las 8 1|2 P. M., para fijar la fecha de la repartición de premios.

Citar al Consejo a sesión ordinaria para el mismo día, a las 9 P. M., en "El Diario Ilustrado". Reglamentariamente en esta sesión el señor presidente dará lectura a la Memoria anual y se procederá a elegir el nuevo Directorio.

UNA MERECIDA MANIFESTACION. — Esta tarde se le ofrecerá por un numeroso grupo de directores y jugadores de clubs infantiles de la capital un paseo campestre al señor Luis H. Heredia por haber sido elegido presidente de la Liga Infantil de Football de Santiago.

Muy merecida se tiene esta manifestación el señor Heredia, pues como director de la ex-Asociación y después de la actual Liga, ha sido uno de sus más activos y entusiastas cooperadores y a él se debe gran parte de los adelantos en pro del mejoramiento de sus asociados.

En toda ocasión, su decidido entusiasmo por los deportes ha sido intensa, convencido de que toda obra beneficiosa como ésta lleva el sello de la satisfacción propia y el íntimo convencimiento de que hace un bien a sus semejantes.

Los clubs infantiles ofrecen esta simpática manifestación al señor Heredia para exteriorizarle sus simpatías, ya que mucho ha hecho por el mejoramiento de ellos.

LIGA INFANTIL.—La comisión de receso se reunirá el Martes, a las 9 P. M., en "La Nación", a fin de tratar sobre las reformas de los estatutos y reglamentos.

UNION ARGENTINA F. C.—Directorio: presidente, señor Ernesto Concha; vice, señor Fernando Aguilera; secretario, señor Juan Vilches; pro-secretario, señor Ricardo Navarrete; tesorero, señor Rómulo González; subtesorero, señor Juan Sánchez; capitán del 1.o, señor Olegario Silva; vice, señor Víctor Manuel Pinto; capitán del 2.o, señor Rosamel García; vice, señor Manuel Riveros; directores: señores Ruperto Muñoz, Angel Silva, Miguel Morán; utilero, señor Manuel Pugas.

LIVERPOOL F. C. — Al directorio de esta institución que termina hoy su mandato se le ofrecerá hoy una manifestación.

Esta manifestación, que consiste en un lunch, se efectuará a las 3.30 P. M4, en Bezanilla 1502.

CENTRO DEPORTIVO ALIANZA.—Hoy parten al vecino pueblo de Talagante los socios de este centro en excursión reglamentaria donde se desarrollará un extenso programa atlético.

Dadas las muchas inscripciones recibidas de os socios y de sus familias, promete este paseo un completo éxito.

Los excursionistas partirán a las 8 A. M. de la Estación Central.

BERNAL HNOS.—Los socios de esta institución se dirigirán al pueblo de Buín, para jugar un encuentro con el Villa Seca F. C. de esa localidad, en competencia por el trofeo donado por los entusiastas deportistas y presidentes honorarios señores Manuel y Pedro Bernal. Dirigirá la contienda el señor Roberto Barrueta.

La comitiva deberá encontrarse a las 9 A. M. en la Estación Alameda.

ATLETISMO

ASOCIACION ATLETICA. — Ayer debió haberse reunido por tercera vez la Comisión de Campeonatos de esta institución. Fracasó nuevamente la sesión, por haber concurrido sólo el señor Roberto Müller.

CENTRO SPORTIVO ATLANTIDA.—Esta institución llevará a efecto hoy, en los Campos de Sport de Ñuñoa, un torneo atlético para perdedores, en el cual se disputarán cinco premios.

Damos a continuación el programa de pruebas que se ha fijado para dicho torneo:

100, 200, 400, 1,500 y 5,000 metros planos.

100 metros vallas.

Saltos: alto con y sin impulso, largo con y sin impulso, triple y garrocha.

Lanzamientos: bala, disco y dardo.

El valor es de 20 centavos por prueba, y las inscripciones se recibirán hasta hoy en la cancha.

El torneo empezará a las 8.15 A. M.

EXCURSIONISMO

EL CUERPO DE EXPLORADORES GALVARINO

Breve conversación con su secretario señor Gmo. Whipple

A objeto de informar ampliamente a nuestros lectores sobre la marcha de las instituciones que se dedican en la capital al hermoso y simpático deporte del excursionismo y la exploración, iniciamos en ediciones anteriores una serie de entrevistas a los dirigentes de esta rama de la cultura física, que en la actualidad ha logrado mediante el esfuerzo y la dedicación de sus hombres, un lugar preponderante en nuestras esferas deportivas.

Nuestro entrevistado de hoy—el señor Guillermo Whipple, joven deportista que con todo entusiasmo se ha dedicado a este ejercicio—nos habla en su carácter de secretario del Cuerpo de Exploradores "Galvarino".

Empieza uor manifestarnos, que la institución fué fundada el 11 de Diciembre de 1917; tiene esta colectividad el título de cuerpo fundador de la Asociación de Excursionistas y Exploradores de Chile y ha contribuído con la medida de sus fuerzas al progreso de la corporación jefe en donde estamos representados por el señor Humberto Garay, que desde hace varios años desempeña el cargo de director.

El deporte de nuestra preferencia lo hemos practicado en esta temporada, recorriendo Conchalí, Peñalolén, La Rollalira, Peñaflor, Apoquindo, a parte de numerosas excursiones nocturnas al Cerro San Cristóbal; el programa de estos viajes se compone de ejercicios militares, natación, atletismo, etc. En proyecto y estudio están los interesantes viajes a Concepción, Lota, Talcahuano y Valparaíso.

La Brigada Femenina, importante sección, cuenta con numerosas señoritas, distinguiéndose por sus aptitudes para compartir la vida de campaña con los jóvenes, las señoritas Marina, Elena, Sofía y Clotilde Vidal, Cristina Reyes, Waldina Valenzuela, Rebeca Jara y Matilde Rojas; han asistido a una excursión — Apoquindo—en donde demostraron bastante energía para la marcha y los ejercicios efectuados.

El actual directorio formado por los señores Moisés Anabalón Urzúa, presidente honorario; Adán Sepúlveda, vice-presidente honorario, personas que cooperan con todo interés al desarrollo de la institución y por el señor Humberto Garay, presidente; tesorero, señor Pablo Hafiemann pro-tesorero, señorita [illegible]ma Vidal; secretario, G. Wh[illegible] pro-secretario, señorita [illegible] Vidal; y directores, señor [illegible] Pozo y señorita Elena Vidal, tienen en su programa de labor, la creación de una sala de ejercicios en la que de preferencia se enseñará el box por un conocido amateur; un deporte muy popular en Estados Unidos y que ya comienza a practicarse en nuestro país, es el base-ball, a él nos dedicaremos también.

Dándole importancia a la Telegrafía Morse y señales de campaña, conocimientos de mucha utilidad para los exploradores, se ha abierto un curso por competentes profesores, que funciona con toda regularidad. Para ilustrar a la juventud se darán conferencias y fiestas educativas.

Deportivamente continuaremos nuestra misión, cual es la de formar hombres sanos para el servicio de la República.

Socialmente, haremos del joven un ser que dentro de la colectividad rinda el máximum de energías y sea en todo momento útil a sus semejantes.

La cooperación de la prensa a estos fines y propósitos—termina nuestro entrevistado—es indispensable, de ahí que nosotros hayamos siempre distinguido a "La Nación" con nuestros modestos aplausos por su progresista labor en el fomento de los ejercicios físicos.

¡¡VERANEANTES!!

LA MALETERIA DEL VIAJANTE

741 PUENTE 741

Ofrece el mejor surtido en artículos para viaje. Gran variedad en cinturones de ultima moda.

v-N|O

VACUNAS MULFORD

Contra el carbuncio bacteridiano, tipos para vacunos y para ovinos

Baños para la sarna y garrapata.

Medicamentos y preventivos para la diarrea y el cólico.

PRECIOS REBAJADOS

Agencia: Sociedad "El Tattersall"

HUERFANOS 1287 — CASILLA 835

VENDO CASAS DE OCASION

$ 16,000. Calle San Isidro, 7 piezas, parrón, luz eléctrica, fachada ladrillos $ 5,000 contado, resto 2 años.

$ 21,000. Calle Maule, 6 piezas, huerto mide 16x50, fácil pago.

$ 23,000. Calle Arturo Prat, estucada, 2 patios, alcantarillado, gas, luz eléctrica, mampara, W. C. patente, fácil pago.

$ 28,000. Calle San Francisco, linda casa, recién terminada, 9 piezas, hall, luz eléctrica, alcantarillado, timbres, pisos encerados, fachada ladrillos, mosaicos, fácil pago.

$ 32,000. Calle San Francisco, 18 mts. de frente, hermosa casa 10 piezas, amplios corredores, huerto, alcantarillado, gas, W. C. patente, etc., etc., fácil pago.

Tratar con su dueño: Arturo Prat N.o 1570

Avisos clasificados

ARRIENDOS (Necesitan)

DESEO ARRENDAR CENTRAL pieza amoblada. Baño de lluvia anexo Casa familia propietaria, que no sea pensión. F. A. Casilla 3662. 26-f

EN BARRIO APROPIADO PARA instalar frutería necesito local. Dirigir datos: Correo 3, A. Zúñiga M. 28-f

TOMO EN ARRIENDO O ADMINISTRO con o sin contrato, conventillos, pasajes, citees. Doy garantías.—Arturo Vargas Barahona, Compañía 1231. F—28

ALQUILO CASAS CENTRALES, DE todos precios. — Arturo Vargas Barahona, Compañía 1231. F-28

MATRIMONIO EXTRANJERO SIN niños, necesita arrendar casita aseada, 3 a 5 piezas, dependencias, patio; 10 cuadras alrededor García Reyes, Alameda; no en cité. Dirigirse indicando precio, etc. García Reyes 35. F—27

SE NECESITA ARRENDAR UNA o dos piezas sin muebles, entrada independiente de la calle, a caballero solo. Ofertas con indicación de precio a J. R. C., casilla N.o 3112. F-27

PROPIETARIOS: TENGO NUMEROSOS pedidos de casas habitación, de $ 200 a $ 1,000 mensuales, con situación en diferentes barrios. Los propietarios no pagan comisión, y la oficina se encarga de un rápido alquiler. Federico A. Reyes, Bandera 78. 27-f

FAMILIA EXTRANJERA NECESITA casa habitación con jardín en barrio Vicuña Mackenna, Parque Forestal, Santa Lucía, ocho piezas, fuera servicio. Dirigirse: Casilla 26-D M-2

FAMILIA EXTRANJERA NECESITA arrendar casa 6 a 7 piezas, patio grande, Cerro a Sotomayor, Alameda a Catedral, ofertas: Moneda 2830. F-27

PIEZA AMOBLADA CON TODO servicio, sin pensión, en casa tranquila sin pensionistas, necesita caballero alemán para luego. Ofertas a C. S., Casilla 1024. M-1

MATRIMONIO EXTRANJERO NECESITA casa 4—5 piezas y servicios; no lejos centro. Canon hasta 300. Dirigirse: Casilla 2821.—J. F. F—28

NECESITO CASA DE UN PISO, 7 u 8 piezas, sector comprendido Nataniel, Matta, Lira. Dirigir ofertas: Casilla 213. F—26

FAMILIA EXTRANJERA DESEA arrendar casa 6 piezas, fuera dependencias, para 1.o de Marzo. Prefiérese Plaza de Armas, Cumming, Alameda, Las Rosas. Canon hasta $ 350. Dirigirse a Catedral 1579. F—27

JOVEN NECESITA LARGO TIEMPO pieza sola, prefiere propietarios. Casilla 3986. 26-f

ARRIENDOS (Ofrecen)

EN LA MEJOR SITUACION DE Recoleta arriéndase espléndida y cómoda casa. Recoleta 411. Tratar: en los altos. F-28

SE ARRIENDA UNA PIEZA A PERSONA sola. Camilo Henríquez 107. M-1

CASA 6 PIEZAS, ALTOS, CON balcones, arriendo. Gálvez 253. 27-F.

¿BUSCA USTED CASA? PIDA LISTAS al Escritorio Salinas, Huérfanos 1326. 26-f

ALQUILO AMOBLADAS LAS SIGUIENTES propiedades: Gran casa Parque Forestal, $ 1,500; gran casa quinta, Irarrázaval, $ 900; otra $ 650; Chacabuco, bajos, elegantes, $ 650; Ñuñoa, $ 300. Llaves y datos: Arturo Vargas Barahona, Compañía 1231. F-27

ARRIENDO DEPARTAMENTO. Av. España 60. F-26

ALTOS PARA POCA FAMILIA arriéndanse en Fontecilla. Tratar: Brasil 20. F-26

ARRIENDO CASITA A LA CALLE $ 100, departamento interior $ 35, $ 25. Andes 2461. F-26

ARRIENDO ALTOS. SAN PABLO 2441. F-27

VENDO O ARRIENDO CASA SEIS piezas, mucha fruta. Avenida Montt. —Garibaldi 751. F-26

CASA ALTOS ARRIENDASE, recién refaccionada, bonita vista, ocho piezas. Matta 1493. F-28

MERCED 366. FAMILIA ARRIENDA buena pieza, con pensión. 26-F

ARRIENDO COMODA CASA, PRAT 839. Tratar: Serrano 738. 27-F

ARRIENDO SITIOS MUY GRANDES, larga contrata, apropiados para garage, establo o cualquiera industria. Tratar: Serrano 738. 27-F

$ 120 CASA 6 PIEZAS, LUZ ELECTRICA, carros en toda dirección. Cochrane 1263. F-25

ARRIENDO PIEZA AMOBLADA A caballero solo. Serrano 134. F-26

CALLE ESTADO 223. ARRIENDO linda pieza a la calle con o sin muebles. F-28

$ 150-125 CASAS 6 PIEZAS, NUEVAS, Esperanza 455. 28-f

$ 115 CASAS 5 PIEZAS, NUEVAS, centrales. Rosas 2203. 28-f

$ 7 SEMANAL CASITAS UNICAS independientes, patio asfaltado. Empapeladas, entregables. Santa Rosa 1865. 28-f

$ 10 SEMANAL, CASITAS CALLE, 2 piezas, independientes, entabladas, empapeladas. Santa Rosa 1496. 28-f

$ 100 ESQUINAS, 5 PIEZAS, INDEPENDIENTES, Santa Rosa 1496. 28-f

$ 70 DEPARTAMENTO 3 PIEZAS, luz, cocina. Cuevas 1221. 27-f

ARRIENDO DEPARTAMENTO INDEPENDIENTE, cinco piezas, dependencias. Serrano 248. 26-f

SE ARRIENDA PIEZA CON SIN muebles. Puente 644. 27-f

EN CASA EXTRANJERA Arriéndase piezas amobladas a personas solas. Fariña 440. 28-f

ARRIENDASE PIEZAS O DEPARTAMENTO a caballero. Riquelme 1035, entre Sama-Mapocho. 27-f

ARRIENDO DEPARTAMENTO INDEPENDIENTE a matrimonio sin niños, con luz. Vásquez 169. 26-f

ARRIENDASE CASA MUY CENTRAL, tercer piso, Santo Domingo N.o 1030, y 4.o piso, Santo Domingo N.o 1014. Llaves en tienda San Pedro, esquina Puente. Tratar: con E. Briceño. Agustinas 1165. 1.o-m

ARRIENDASE ALMACEN CENTRAL, con bodega subterránea. — Santo Domingo 1018, llaves en Lampa-rería al lado. Tratar: con E. Briceño. Agustinas 1165. 1.o-m

LOCAL APROPIADO INDUSTRIA O bodega, con casa habitación, galpones, caballerizas, electricidad, arriéndase. Verlo: Aldunate 1250. Tratar: Moneda 1061. Caja. 1.o-m

ARRIENDO DEPARTAMENTO A persona sin niños. Arturo Prat N.o 773. 27-f

ARRIENDO DOS PIEZAS AMOBLADAS, una muy grande, balcones calle, prefiero caballeros extranjeros. Carmen 124. 27-f

ARRIENDASE GRAN BODEGA Con altos y subterráneo, paja, patio, caballerizas, sitio y galpones, luz eléctrica. Verla y tratar, San Francisco 1754. 28-f

$ 60 ARRIENDO CASITA CENTRAL. Lima. Rosas 1635. F-26

DEPARTAMENTO TRES PIEZAS, altos, independientes, a matrimonio extranjero arriéndase en casa respetable sin pensionistas. Delicias 2379. F-26

ARRIENDA 7 PESOS SEMANALES casitas nuevas dos departamentos. San Diego 2274. 3-M.

CASA SERIA ARRIENDA BUEN departamento amoblado, sólo matrimonio extranjero. Gálvez 196. 27-f

SI USTED BUSCA CASA, PIDA arriendos a la oficina. — Federico A. Reyes, Bandera 78. F-27

PROPIETARIOS: HAY NUMEROSOS pedidos de casas habitaciones de $ 200 a $ 1,000, situadas en cualquier barrio. — Los propietarios no pagan comisión. — Federico A. Reyes, Bandera 78. 27-f

ARRIENDO LINDA PIEZA AMOBLADA, balcón calle. Puente 640. F-27

$ 250 Y 100 ARRIENDO CASAS RECIEN refaccionadas. San Francisco 1754. 28-f

ARRIENDO UN DEPARTAMENTO. Rosario 936. F-26

ARRIENDO CASAS DE 4 Y SEIS piezas cerca de carro. Tratar: A. Prat 1453. 26-f

$ 200 CASA EN CALLE RIQUELME, higiénica, cinco piezas, altos, dependencias y luz eléctrica, con derecho a explotar buen negocio de leche, a familia extranjera arriéndase. Tratar: Cruz 1342. 27-F.

ALQUILASE HABITACION, BALCON, calle Blas Cuña 416, dos cuadras de Alameda, por Lira. 27-f

ARRIENDASE PIEZAS CON SIN muebles, caballeros, o matrimonio sólo. Serrano 472. 26-f

$ 550 ALTOS, ELEGANTES, 10 Piezas y 7 servicios, hall, galerías vidrio, cuatro cuadras de Ahumada, Romero-Delicias. Bandera 78. 26-f

$ 100 ARRIENDASE CASA FARIÑA, 439, tratar: Dávila 759. 26-f

$ 170 ARRIENDASE, CASA, GAS, electricidad. Fariña 447. 26-f

PARA 1.o MARZO OFREZCO EN arriendo espléndido garage, en Román Díaz 358. Tratar: Miguel Claro 15. 26-f

ARRIENDASE BONITA CASITA, San Francisco 828. Tratar: 826. 26-f

ARRIENDASE ALMACENES PARA negocios, luz eléctrica interior y a la calle. Situación única por no haber otros locales en toda la calle. Ejército esquina Domeyko. F—28

$ 500 ARRIENDO ALTOS MODERNOS, central, para poca familia. San Isidro 39. F—28

175, 190, 200 PESOS ARRIENDASE casitas seis piezas. García Reyes 333. F—28

$ 75 ARRIENDO DEPARTAMENTO en bajos y $ 35 pieza independiente en altos. Eleuterio Ramírez 623. F-26

DEPARTAMENTO INDEPENDIENTE arriendo. Purísima 268. Cuatro piezas, hall y dependencias, $ 120. Prefiero jóvenes solos. F-26

NECESITAMOS SALON O LOCAL para Club Atlético. Ofertas: Casilla 2734. F—26

LOCAL MUY CENTRAL PARA OFICINA arriéndase la mitad. Compañía 1065. F—26

ARRIENDO ESPLENDIDO DEPARTAMENTO, sin niños. Tocornal 541. F—27

ARRIENDANSE LAS BUENAS CASAS, Santa Rosa 1337 y Victoria 743. Tratar: Huérfanos 711, de una a tres. F—28

$ 225 CASA BAJOS, SIN ALTOS, central, cinco piezas, dependencias, gran patio asoleado, electricidad. Tratar: Cochrane 291. F—26

$ 420 ARRIENDO CASA BAJOS, diez piezas, fuera servicios, luz eléctrica, gas. Rosas 1344. F-27

$ 200 ARRIENDO CASA GARCIA Reyes, cerca Moneda, ocho piezas, electricidad.—Marambio Montt, Galería Alessandri 25-A. F-26

$ 105 CASITA JUAREZ, POCA FAMILIA, dependencias. Tratar: Avenida Paz 447. F—26

$ 150 CASA ESQUINA, INSTALACION negocio, gran sitio, portón. General Velásquez 271. F-26

$ 350 ARRIENDASE ALTOS RECIEN refaccionados, ocho piezas y servicios. Luz eléctrica y gas. Serrano 334. Tratar: Bajos. 27-f

ARRIENDASE ALTOS EN BARRIO muy saludable. Domeyko 1135. 26-f

ARRIENDASE CASITA NUEVA, 5 piezas, alumbrado eléctrico, carros, Yungay, inmediato, cánon: $ 160. Castillo 2747. Tratar: Sotomayor 1228. 27-f

$ 85, 95, 110, CASAS INDEPENDIENTES, cuatro piezas, todo servicio, en citées centrales. Tratar propietario: H. Vergara Von Blaessinger. Marcoleta 432. 26-f

ARRIENDO LAS SIGUIENTES CASAS, $ 440. Alameda; $ 300, Maestranza; $ 680, Lira; $ 400, Santa Rosa; $ 400, Alonso Ovalle; $ 525, Huérfanos; $ 280 y 300, Amunátegui; $ 300, $ 250 y $ 200, Diez de Julio, y muchas otras, que pueden pedirse en oficina Federico A. Reyes. Bandera 78. 27-f

$ 110-120 CASAS 5 PIEZAS, TRATAR, Huérfanos 2899. 28-f

$ 90 CASAS HIGIENICAS TRES otras con dos balcones a la calle, piezas, patio, grande, todo servicio, con mampara y luz eléctrica, $ 130. Carros ida y vuelta al centro. Tratar: Eyzaguirre 1377. 26-f

ARRIENDASE PIEZA AMOBLADA, luz eléctrica. Maipú 419, al llegar Compañía. 29-f

$ 185-205. ARRIENDASE CASAS recién refaccionadas, siete piezas, 2 patios, gas, electricidad, dos carros, San Diego esquina Maule, cerca Matta. Llaves: Maule 1052. 26-f

SE ARRIENDA ALMACEN CON Casa habitación en la calle Matucana esquina Andes, N.o 1028. 27-f

ARRIENDO CASA RECIEN REFACCIONADA. Eyzaguirre N.o 1136, informes en el 1130. 28-f

ARRIENDASE DEPARTAMENTO, luz, cocina. Avenida Paz 285. F-27

SE ARRIENDA UN DEPARTAMENTO a matrimonio solo. Independencia 614. F-26

$ 150 ARRIENDO CASA RECIEN refaccionada, cinco piezas, fuera de servidumbre. Cité Delicias 3814. Tratar: Ramírez 30. F-28

$ 180 ARRIENDO CASA QUINTA, barrio Subercaseaux, mucha fruta. Tratar: Vergara 761. F-27

CHALET ARRIENDO EN CALLE Viña del Mar, primera cuadra de Vicuña Mackenna. Llaves y tratar: Delicias 745. F—27

$ 45, 60, CASAS COMODAS RECIEN construídas. Victoria 569, frente Tracción Eléctrica. F-27

$ 90 ARRIENDO CASA HIGIENICA. Victoria 569, frente Tracción Eléctrica. F-27

ARRIENDASE BONITO DEPARTAMENTO para modas o sastrería. Calle La Bolsa 23. F—26

$ 330 ARRIENDO COMODA CASA bajos, 9 piezas, servidumbre y dos patios. Cummings 358. F-28

ARRIENDO CASA-ESQUINA, espléndida para negocio, refaccionada, luz eléctrica, varias piezas habitación, canon, $ 250, entregaríamos 1.o Marzo. Tratar: Prat 1788. Verla: Prat 1796. 26-F

ARRIENDO ESPACIOSA OFICINA. San Antonio 281. F-27

CASA BIEN AMOBLADA CON Jardín, todas comodidades doy en arriendo, Chacabuco 582. 26-f

$ 550 ALTOS, ELEGANTES, 10 Piezas y 7 servicios, hall, galerías vidrio, cuatro cuadras de Ahumada. Romero Salinas, Bandera 78. 27-f

ARRIENDO UNA PIEZA, LORD Cochrane 1270. 26-f

SE ARRIENDA UNA PIEZA CENTRAL para caballero solo. Amunátegui 1050. F—26

SE ARRIENDA CASA OCHO PIEZAS altos, cocina y gas, barata. Lord Cochrane 489. F—28

ARRIENDASE PIEZAS BALCON calle, precios módicos. Moneda 1427. 28-f

ARRIENDO DEPARTAMENTOS BAJOS, Marzo. Lado Farmacia Moderna. San Diego 255. F—27

ARRIENDO CASA PARA INDUSTRIA, salida independiente. Maestranza 841. F—26

ARRIENDO 250 PESOS, ALTOS, BONITAS piezas galería. Andes 2750. M—1

FAMILIA HONORABLE ARRIENDA pieza amoblada, caballero. San Diego 240. F—28

ARRIENDO PIEZA INDEPENDIENTE. Dirección precios: X. X., Casilla 931. F-27

SE ARRIENDA UN DEPARTAMENTO con ventana a la calle, en casa de respeto. Chacabuco 625. F—26

DEPARTAMENTO PUERTA CALLE independiente, arriendo con o sin pensión. Jofré 357. F—26

ARRIENDASE CASA. CONDOR 951. F—26

ARRIENDO CASA 7 PIEZAS, HALL y gran patio. Maestranza 1585. Llaves: Maestranza 1401. F—27

PIEZA AMOBLADA ARRIENDASE caballero, matrimonio sólo. Unico arrendatario. Huérfanos 2494. 26-f

$ 700 LUJOSA CASA AMOBLADA, muebles importados, salón escritorio, comedor, hall, cuatro dormitorios y dependencias. — Federico A. Reyes. Bandera 78. 28-f

ARRIENDASE DEPARTAMENTO 2 piezas, luz eléctrica y cocina. Serrano 124. 27-f

ARRIENDO PIEZA AMOBLADA, balcón calle. Nataniel 56. 27-F

40 PESOS ARRIENDO PIEZA A LA calle. Libertad 880. F-26

ARRIENDO ESPLENDIDA PIEZA bien amoblada, dos balcones calle, luz eléctrica, baño contiguo. San Antonio 128. F—27

ARRIENDA CASA, BELLAVISTA 257. Tratar: Sotomayor 3. F—26

$ 130 ARRIENDO CASA 5 PIEZAS, agua gratis. Verla solamente. 8 a 11 A. M. Toesca 2863. 26-

SE ARRIENDA CASA 8 DEPARTAMENTOS. García Reyes 125. 27-f

AVICULTURA Y CULTIVO

VIÑAS, COMPRO PRODUCCION, pago al contado, ofertas, Agustinas 1114 A. de 2 a 4 P. M. 27-f

SEMILLAS CEBOLLAS PRIMERA calidad vendo cualquier cantidad. Jofré 311. F-26

FRUTEROS: VENDO PRODUCCION frutas, duraznos, parrones, un lote. Pedro Valdivia, Pizarro 2098. 26-F

ANIMALES

VACAS LECHERAS EXCELENTES liquidamos, $ 580, San Martin 832. 28-f

VENDO CABALLO DE SILLA, TIRO solo. Delicias 4446. 26-F.

SE VENDEN PERRITOS FINOS perdigueros. Esperanza y Erasmo Escala. F-27

GATITOS MUY FINOS VENDO. ROSAL 341. F—26

LINDOS GATITOS PERSA, Agustinas 2680. 27-f

VACAS, RECIEN PARIDAS, GARANTIDAS, sanas, muy lecheras, vendo. Sazié 2970. F—26

PERROS GUARDIANES Y TERRIERS finos, disponibles, Pedro Valdivia, 620. 27-f

AUTOMOVILES Y CARRUAJES

NEUMATICOS: EL MEJOR TALLER de reparaciones en Chile lo tienen Beeche, Best y Halberstadt, Delicias 1437. Teléfono 3313. Cuenta con un personal de expertos con certificados de la Miller Rubber Co., EE. UU. F-29

ESCUELA PRACTICA CHAUFFEURS, mecánicos enseñanza rápida, por sus dueños, varias marcas. Arredondo, And Company, Vicuña Mackenna 286. Teléfono 3362. 3-m

AUTOMOVIL FORD VENDO BARATO. Verlo y tratar: Carrocería Iberia. San Diego 1008. De 2 a 3 P. M. F—29

CARROCERIAS TURISMO, DE DOS, cinco y siete asientos, vendo. San Miguel 46. 28-F

NEUMATICOS KELY SPRINGfield 30x3; aceite Mobiloil lata chica B. Ocasión vende, Morandé 690. F-28

TAPABARROS, RUEDAS, ESTANques, ferreterías para Ford, Dodge, Scripp-Boot, etc. e infinidades de cosas para automóviles, vendo. Brasil 773. 26-F.

DODGE TURISMO FLAMANTE, equipado y garantizado, vendo. Hay chassis Ford con partida y corrientes. Motores sueltos Overland $5, Ford, Pope, etc. Brasil 773. 26-F.

FUNDAS PARA AUTOMOVILES, capotas y cortinas y toda clase de trabajos de tapicería hace Brasil 773, ex-proveedor de Graham Rowe y C.o 26-F.

VENDO FORD. SEVILLA 1406. F—26

ARRIENDASE BOXES BARATOS, $ 20, Almirante Barroso 30. 27-f

AUTO RENAULT, TIPO SPORT, 2 asientos, perfecto estado, vendo o cambio por auto americano. Tarapacá 721. 27-f

VENDO: 1 BATERIA 6|8; 1 RUEDA Overland chica y 2 forros 920x120, con pestaña. Vulcanización. Merced 248. M—1

AUTOCAMION FORD PARA CARga, véndese ocasión. Exposición 900. 26-F.

COMPRO FORROS USADOS DE auto, cualquier medida. Taller "Record". San Pablo 2810. F-27

HUDSON TURISMO (MODELO 1921) flamante, vendo. Moneda 1842. F-26

FORD COMPRO, MIRAFLORES 269. 27-f

CHAUFFEUR MECANICO, SIN VIcios, excelentes referencias, Ford, arriendo, entrega diaria. Dirección: San Diego 75. 26-f

VENDO CORONAS PIÑONES, MAGnetos Klaxon y repuestos de Dodge y Studebacker. Esmeralda 673. f-28

COMPRO FORROS CON PESTAÑA de 34 por 4 1|2 o 820 por 120. Garage Pinedo. Esmeralda 673. F-27

NEUMATICOS; LAS VULCANIZAciones o reparaciones de neumáticos del taller La Estrella no fallan jamás. Brasil 25-B. Casa azul. 27-f

DODGE OCASION, VENDO. SIGLO XX 241. 27-f

FORD, SPORT, BUEN ESTADO, vendo casilla 3986. 26-f

SE VENDE BICICLETA EN BUEN estado, de niño, para paseo. Domeyko 2162. F—28

ARRIENDO ELEGANTE VICTOria por días, meses o posturas. A. Prat 711, Teléfono 2724. 26-F.

OCASION: VENDO CAMION CON dos caballos, en buen estado. Madrid 1398. F—27

ARNESES DE CCHECITO, CArretela y pareja, vendo, aseguro duración y firmeza. San Diego 978. F—27

VENDO CARRETON DE CUATRO ruedas, una de repuesto, flamante, recién pintado. Teléfono 47. Ñuñoa. P. Valdivia N.o 3000. F-27

CARRETON ARENERO, MONTURA, y arneses vendo, Delicias 2215. 27-f

TOMO EN ARRIENDO CARRETEla un caballo por semanas o meses. Tratar: de 1 a 3.—Luis Beltrán 1562. F—26

COMPRO BREACK DE OCASION. Carrascal 4026. 27-f

CARRETELA APERADA CON CAballo vendo, $ 500. San Pablo 2255. F—27

OCASION VENDO CARRETELA chica, varias clases de fierros, para carrocería; ruedas distintos tamaños. Santa Rosa esquina Placer. F—26

BREACK GRANDE, 12 PERSONAS, con arneses, vendo barato. Delicias 2474. 28-f

COMPRO COCHE CHICO DOS Ruedas, Gay 2714. 26-f

LIBROS Y ESTAMPILLAS

LA VACUNA ES UN ENGAÑO. SU imposición un crimen. Precio, un peso. En todas las librerías. 26-F.

BIBLIOTECA TEOSOFICA. — SE prestan y se venden libros en el local de la Sociedad Teosófica, Huérfanos 1326, oficina 12, de 10 a 11 A. M., todas las mañanas. 26-f

NOVELAS, LIBROS USADOS, COMpra. Rosas 1051, Librería La Democracia. F-28

MATERIAS PRIMAS

MINA DE ARSENICO ABUNDANte, alta ley, cerca estación, necesito: Casilla 1622. 28-f

COMPRA- VENTA VARIAS

ARTICULOS SANITARIOS, BAños, calentadores, lavaplatos. Fábrica: Chacabuco 28. F-26

FONDOS RACIONEROS $ 10; EStanques para agua, $ 50, fábrica. Chacabuco 28. F-26

BRONCE VIEJO, MEJORES PRECios, paga Maipú 435. 28-f

VENDO SACOS CARBONEROS. — Brasil 560. 26-F.

CAL VIVA LA MEJOR DE CHIle, $ 5.50 saco 60 kilos, garantido. Desvío Vicuña Mackenna. F-27

BARRENOS ACERO PARA MInas, compuestos, vendo, ocasión. Bandera 34. Oficina 8. F-27

SE VENDE UNA ESTANTERIA Y mostradores apropiados para zapatería, por reforma del local: Independencia 335. 26-F

SACOS: 10.000 TRIGUEROS, 25,000 paperos, 5,000 carboneros, vendo. Exposición 320. F-28.

COCINA GAS IMPORTADA, CON horno, vendo barata. Ecuador 3400. 26-F.

COMPRO MOSTRADOR DE ALGO más de tres metros y damajuanas usadas. Fermín Vivaceta 46. F—26

VENDO FUDRES DE 30 Y 40 ARRObas, filtros, bomba y pipas viajeras. Negrete 2994. F-26

JARABERA FIX Y TUBOS DE ácido carbónico, capacidad 20 kilos, compro.—Oscar Barraza León, Correo Central. F—26

LLEGO MIMBRE. LORD COCHRAne número 1056. M-2

VENDO OCASION CAMA con colchon, plaza y media, raida 674.

VENDO FONDO DE ra cocer chicha, cuatro jertados, paradero 10 San Bernardo.

CUARZO DE FILAMENTO toneladas, muy barato. Ofe lle 250.

VENDO CRIANZA GALLINAS cambio de residencia.

VICTROLA OCASION TEMPO cía Reyes 48.

VENDENSE 3 VIDRIERAS das, una tendida, dos Matucana 1038.

PAPAS DE GUARDA, grande y semillas vende 47. Ñuñoa.

VENDENSE BARATO VA na de cemento con mesa res de gas, especial para taurant o pensión, con Bo cal. San Pablo 1906.

MESON CANTINA, COCIN les restaurant, compro Billares. Bandera 546.

IRRIGADORES E INFLA por mayor y menor. Fá dor, San Diego 779.

FIERRO T. HERRADURA vos, herrar, se vende.

MAQUINA SINGER DE M una bandur

SE VENDE BODEGUITA DE CARbón y leña venta comprobada en muy buena situación, poco capital, no corro derecho llave. Mapocho 2055. 16-m

INSTALACION FABRICA JABOnes, dos peroles, cuatro moldes madera, capacidad 200 kilos c|u, diversos utensilios, todo nuevo en sólo $ 800, véndese. Las Rosas 2031. F—26

URGENTE. — MAÑANA LUNES solamente véndese existencias restaurant, bar, servicios, cubiertos, vasos, servilletas, licores, mampara, salones, etc., interior Feria Tattersall, Estación Alameda, pasado Matucana. 26-f

VENDO REPARTO CERVEZAS Y chichas por no poderlo atender. Se da prueba. Tratar: hoy, Pinto 2091. 26-f

SE COMPRA UNA CARNICERIA Padura 799.

AVISO COMERCIO, HE COMPRADO el almacén San Pablo 2218, Rosa Santander, después tres días no respondo ninguna cuenta. Dolorindo Bermedo. 26-f

VENDO BAR RESTAURANT EL Triunufo, por enfermedad. San Pablo N.o 1059. m-1

VENDO BODEGUITA DE PASTO, y frutos del país, venta diaria de pasto, $ 200. Alameda 3999. 26-f

VENDO CARNICERIA BARATA, bien situada y bien instalada. San Francisco esquina Copiapó. 27-f

VENDESE ALMACEN ABARROtes, poco capital. Facilidad pago. Cóndor 1011. 26-F

DE OCASION, VENDO NEGOCITO con derecho a posesión. Nataniel 922. 26-F

VENDO NEGOCITO ABARROTES, entre varios pasajes, buena situación, poco capital. Chiloé 1738. 27-F

POR NO PODER ATENDER VENdese frutería. Chacabuco 728. 26-f

POR AUSENTARME PAIS, VENDO acreditado hotel, con contrato. Meiggs 66. F-27

DIVERSOS

$ 148, TERNOS FINOS, CORTE americano ofrece "Cooperative Sastrería". Agustinas 877. 28-F

COLCHONES, REFACCION A DOmicilio. San Diego 9. 21-M

SE AVISA AL PUBLICO QUE LA marca Majestic para calzado ha sido transferida al señor Pedro Carbonell. 3-M

ESTUCO, ORNAMENTACION DE salones y fachadas, hace Castro 78. F—27

CEMENTO MELON, VENDE. Castro 78. F—27

MARMOLES, LOS MEJORES. Castro 78. F—27

YESO, MEJOR CALIDAD, VENDEse por mayor y menor. Castro 78. F—27

TRANSFERENCIA DE MARCA. — Se avisa al público que la marca El Sol, para harinas y productos de molinería, ha sido transferida a la Cía. Molinera Santa Rosa Ltda. Williamson, Balfour, y Cía. 6-m.

NEW LONDON HOUSE, AHUMADA 46.—Sorteados 24 Febrero 1922: Club 15, el 94; club 16, el 10; club 17, el 126. Club 18, en formación. Cuota semanal $ 5, con derecho a $ 220. Ruégase a los socios presenciar los sorteos los Viernes, a las 2 1|2 P. M. Notaría Melo Egaña, Bandera 347. F—26

COMERCIANTES: LIBROS TIMbrados, contabilidades, inventarios, informes, peritajes, revisión de contabilidades. Monjitas 877. Liga de Defensa de Comerciantes. 26-F

NO SE ENGAÑE USTED EN Clubs, contratos semanales, etc., "La Porteña", tienda, sastrería, medidas, ropa hecha, calzado, sombreros, muebles. Cochrane 395, fundada 1883, entrega luego lo que necesite, seguirá pagando como desee. Surtido general, todo legítimo. Precios bajos. F-26

AUMENTA EL CABELLO, DETIEne inmediatamente su caída, destruyendo la caspa el específico "Peloforma". Droguería Petrizzio. M-1

PASTO, 1.o, 2.o y 3.er CORTE. Paja larga de cebada, capotillo trigo, vendo desde una carreta. Delicias 3484. F-28

LEÑA ESPINO, MONTE Y EUcalipto, picada, por sacos y por quintales, vendo. Reparto a domicilio. Delicias 3484. F-28

ACADEMIA YOST, COPIAS A MAquina, limpias, correctas. Santa Rosa 356. M-2

VENDO DE OCASION COCINA A carbón, importada, regular tamaño; rejas de fierro, rieles de 2 mts. Bulnes 216. F-26

CARNAVAL: TRAJES FANTASIA, arriéndanse. San Pablo 2075. F—26

LIRA NIKELADA, PARA ZAPATEría, vendo. Delicias 3151. 27-F

SE OJALA, SE PUNTEA Y SE COse bluck. Rosas 3225. M-2

MAESTROS ZAPATEROS: ES INUtil que gasten su tiempo y dinero sin ver antes nuestros precios, a pesar de la suba de los materiales, nuestros precios son los mismos al por mayor y menor. Agentes únicos de A. Magnére Co., Bandera 748, 752. Gili Hermanos. M-1

GRAN SASTRERIA, AHUMADA 23. —Avisamos a los socios de nuestros clubs que en el 16.o sorteo del X. salió favorecido el 45. Próximamente primer sorteo del Club Z., cuota semanal, $ 7, con derecho a $ 160.— Femenía y Cía. 26-f

SASTRERIA S. PARRA Y CIA. Agustinas 979. Ternos réclame, 180 pesos, primer club sorteo 14. Favorecido N.o 44. 26-f

AVISO A. F. WONG, SAN DIEGO 2296, cancelará toda cuenta a sus acreedores, desde hoy hasta mañana. 26-f

DESEARIA FAMILIA O MATRIMOnio honorable para tomar casa central. Dirigirse: Casilla 244. F—26

JUEGUE EN LOS BILLARES DE nuestra Academia. Bandera 560. F—26

ENCUADERNACION LUIS STETter, San Pablo 1546. Trabajos artísticos y corrientes. 28-f

¡SERPENTINAS! ¡SERPENTINAS! ¡Serpentinas! Delicias 2288. 27-f

POLICARPO MENDEZ, AGENTE vendedor de Singer Sewing Machine Co. Independencia 334. F-26

CONDOR 1158, CASA ANTIGUA, especialista zurcidos invisibles, hechuras, transformaciones. M-1

GRANDES TALLERES DE VIRAdos, zurcidos invisibles, hechuras, transformaciones. Gálvez 108. M—1

QUINTA RECREO "LOS SAUCES", Restaurant a la carta, Orquesta y baile. Lugar delicioso donde pasar las fiestas de Carnaval. Amplia y pintoresca laguna con botes para la boga. Servicio permanente de break y autobuses a la quinta.

ONMETRO SE VENDE. CASILLA 3519. F—26

CLUB SILLAS, SAN DIEGO 138.— Sorteo 30. Favorecido N.o 59, señor Juan Amaro, Concepción 1660. F—26

$ 1.75 ROSETONES YESO, 40 CENtímetros, variados surtidos, modelos nuevos. Cienfuegos 121. F-27

LA HIGIENICA VACUNIM CLEAner, limpia lana, alfombras, usos, pinturas, encerados, casas. Nueva York 75. Maestranza 918. Teléfono 430. 26-f

GRAN LAVANDERIA LA NUEVA Española. Avisa a sus clientes, que atiende en su nuevo local, San Antonio 140, especialidad, en ropas finas, ternos de caballeros. 26-f

PANTALON MEDIDA, 20 DIBUJOS, desde $ 25. Rebaja precios. V. Mackenna 1080. 28-F

LETRERO DE ZINC, COMPRO DE ocasión, de 2 1|2 metros o más. Independencia 793. 26-F

SASTRERIA "LA POLAR". — 6.o Club, 2.o sorteo. Salió favorecido el número 13, perteneciente al señor Santiago Molina. F—26

CASA OYANGUREN, ALAMEDA 3015. En el sorteo 14 salió premiado el 84. F-26

SAMUEL GARCIA FLORES. PREséntese participación de bienes. José Joaquín Pérez 4447. F-26

MODELOS EN MADERA PARA Maquinarias, hácense. Sotomayor 40. 27-f

COMPRO BOTELLAS, B. S. A., Casilla 351. Diez de Julio 426. F—26

BRONCE, CAÑERIAS, TRANSMIsiones, correas, compro. Chacabuco 63. F—26

TUBOS ACERO "MANNESMANN", 1½", 1¾", 2", 2¼", 2½", 2¾", 3" y 3½" ofrece. Chacabuco 63. F—26

RIELES, 40 TONELADAS, $ 0.20 kilo, realiza. Chacabuco 63. F—26

CABLE ACERO ¾", PARA ANDAriveles, líquido. Chacabuco 63. F—26

COCINA ECONOMICA VENDO. Matucana 73. F—26

LA TINTA PARA ESCRIBIR "Universal", es la mejor y la más barata. Envase especial para colegiales. Por mayor: Chiloé 1284. F-27

CON FACILIDADES DE PAGO ENtregamos ternos sobre medida. Portal Edwards 2722. M-2

HOTELES Y PENSIONES

PENSION CON SIN PIEZA, SALOnes muy aseados, ventilados, casa familia, huerto, extenso salón calle, matrimonio. Precio módico. San Isidro 618. M-22

FAMILIA OFRECE LINDA PIEZA, departamento calle, con pensión. Recoleta 287. 28-F

PENSION A MATRIMONIOS O CAballeros, piezas amobladas, balcones calle. Catedral 2679. F-27

EN SASA DE FAMILIA SE ARRIEda una pieza amoblada con o sin pensión. Grajales 2154. 30-F

GRAN HOTEL BUENOS AIRES, un paso Estación Central. Delicias 2921. Piezas para pasajeros desde 3 pesos diarios. Comida a la carta. M—17

PENSION TORINO: PIEZAS PARA alojados, buenas camas, desde $ 2.50. Chacabuco 14. M—1

SE RECIBEN PENSIONISTAS. SAN Francisco 934. F—26

ARRIENDASE PIEZAS BALCON espaciosas, con o sin muebles, con pensión, casa familia seria. — Nataniel 266. 28-f

PENSION HONORABLE, UNA cuadra Alameda, Cerro, desde 95 pesos. Marcoleta 468. 28-F

PIEZAS, CON PENSION PRECIOS módicos. Puente 731, su nueva dueña. 3-M

BUENAS PIEZAS CON PENSION con o sin muebles en situación central, proporciono a matrimonio o jóvenes, prefiriendo extranjeros. Serrano 347. 4-M

CASA EXTRANJERA, NATANIEL 41, arrienda pieza amoblada, con pensión. 3-M

ARRIENDASE PIEZAS PENSION, cerca centro, jardines. Recoleta 101. 27-F

ARRIENDO PIEZAS, CON PENsión. Nataniel 274. Balcón calle. 26-F

MATRIMONIOS: OFREZCO LINdos dormitorios, con pensión, $ 6 diarios persona. Maestranza 543. 26-F.

CASA FAMILIA HONORABLE ofrece pensión, jóvenes, matrimonios. Nataniel 112. F-26

PENSION HABITACION BARATA, dá señora honorable a señoritas estudiantes. Casilla 4684. 27-f

MAGNIFICA PENSION MESA, 70; pieza con o sin muebles. San Francisco 158. 4-f

CENTRALISIMO PIEZAS CON, sin muebles, con pensión. Personas honorables. Delicias 1124. F-27

SE ARRIENDA PIEZA GRANDE, a la calle con o sin pensión. Moneda 815. 26-F.

ARRIENDO PIEZAS AMOBLADAS con o sin pensión. Teatinos 865. 26-F.

PIEZA CON O SIN PENSION EN casa de familia seria, se arrienda. Agustinas 2391. 27-F.

CENTRALISIMA EN FAMILIA, ofrezco pieza pensión, dos personas. Alonso Ovalle 817. F-26

SE ARRIENDA DEPARTAMENTO y piezas con o sin pensión, frente al Parque Forestal. Bueras 178. 27-f

DEPARTAMENTO INDEPENDIENte, 3 piezas, electricidad, baño, teléfono, sin muebles, con o sin pensión, ofrece familia extranjera sin pensionistas a matrimonio sin niños; profesionales o caballeros solos. Carros a la puerta. Carmen 428. f-26

ARRIENDO PIEZA CON PENSIO y recibo pensionistas de mesa. S Francisco 1220. 28-f

FAMILIA HONORABLE OFRECE con o sin pensión, elegantes piezas balcón a la calle. Rosas 1519. M—1

ARRIENDASE PIEZA CON PENsión. Pensión de mesa. San Francisco 76. 28-f

SEÑORA PROPIETARIA ARRIENda pieza, pensión, cerca Estación Central, Esperanza 65. 26-f

EXTRANJERO DISTINGUIDO NEcesita muy buena pensión en casa de familia honorable, se prefiere inglesa o alemana. Casilla 4050. F-26

EN CASA DE FAMILIA SE RECIben pensionistas y se da pensión de mesa. San Diego 35. F-27

EN CASA DE FAMILIA SIN PENsionistas arriéndase un departamento con o sin pensión a matrimonio o caballero. Maestranza 461. F—27

CASA FAMILIA ARRIENDA HAbitación, amoblada con sin pensión. San Pablo 1388. F-26

SE DA PENSION DE MESA, EN casa de familia. Echaurren 342. F—27

A FAMILIA OFRECE CASA EXtranjera, habitaciones con muy buena pensión. Días, meses. Merced 766, una cuadra Plaza y Estado. F—28

ESPLENDIDA PIEZA CON PENsión arriéndase. Molina 546. F-26

CATEDRAL 2471. ESPLENDIDAS piezas, departamento con pensión. F-28

ESPLENDIDA PIEZA O DEPARtamento arriéndase con pensión, en familia honorable. Delicias 123. 28-f

OFRECESE BUENA PENSION DE mesa, Serrano 668. 26-f

CABALLERO EXTRANJERO NECEsita para el 1.o de Marzo, pieza sin muebles y con buena pensión, en casa donde haya baño, entre Plaza Italia y calle Bandera. Dirigirse: a C. G. P. Casilla 715. 26-f

ARRIENDASE PIEZA, PENSION, $ 120. Diez de Julio esquina San Diego. F—27

DEPARTAMENTO INDEPENDIENte, 3 piezas, electricidad, baño, teléfono, sin muebles, con o sin pensión, ofrece familia extranjera sin pensionistas a matrimonio sin niños; profesionales o caballeros solos. Carros a la puerta. Carmen 428. F—26

EN PRAT 431, CASA DE RESPEto se arrienda pieza con muy buena pensión. F—26

EN CASA DE RESPETO, BAJOS, SE arrienda una pieza a la calle para dos personas, con buena pensión. Brasil 72. F-28

ARRIENDO PIEZA PENSION. Santa Filomena 119. F-27

ARRIENDASE PIEZA BALCON con sin muebles, pensión. Tarapacá 862. F-26

A MATRIMONIO RESPETABLE O dos caballeros arriendo salón amoblado con pensión. Casa de familia. San Antonio 810. M-4

PIEZA CHICA CON PENSION arriendo. San Antonio 810. M-4

CENTRALISIMO OFREZCO A MAtrimonios piezas balcones calle, pensión. Serrano 244. M-1

EN CASA HONORABLE, CENTRAL, espaciosa, ofrécese magníficas habitaciones amobladas con pensión buena, sana y abundante. Moneda 840. F—27

PENSION EN CASA ALEMANA, sin pensionistas, necesito. Santo Domingo 955. 26-F

EN CASA EXTRANJERA ARRIENdase pieza amoblada, con pensión. Santo Domino 642. 26-F

ARRIENDO PIEZAS PENSION. Pensión de mesa. Casa honorable. San Diego 262. 26-F

PENSION - MADRILEÑA, VIAJEros, días, meses. Rosas 1022. 28-F

MAGNIFICO DEPARTAMENTO arriéndase personas honorables, con sin pensión, casa respeto. Cueto 346. 26-F

ESTUDIANTES, MATRIMONIOS, arriéndase piezas muy central con pensión, baño, comida familia. Recibe pensionistas mesa. San Francisco 151. 27-F.

CENTRAL OFRECENSE DEPARTAmentos con o sin pensión. Santo Domingo 1219. 26-F

ESTADO 75, CASA HONORABLE, extranjera, ofrece regios dormitorios recién amoblados, excelente comida, sana. Baños. Teléfono. Todo confort. F-27

ARRIENDANSE PIEZAS AMOBLAdas balcones, pensión, personas honorables. Catedral 1287. F-27

HABITACIONES CON O SIN PENsión. Puente 562. F-26

CENTRALISIMO ARRIENDO PIEzas con pensión, sin muebles, a matrimonio o jóvenes; buena comida, luz eléctrica, baño, amplia galería. Casa seria, Arturo Prat 226. M-10

ESTUDIANTES: EN CASA DE FAmilia arriéndanse higiénicas piezas con pensión; muy central. Gálvez 146. F—26

OFREZCO PIEZA CON PENSION. Santo Domingo 2128. F-26

ARRIENDASE PIEZA CON SIN pensión, sin pensionistas. Independencia 1607. F-28

CASA RESPETABLE ARRIENDA linda pieza amoblada, calle, buena pensión. San Martín 655.

FAMILIA ARRIENDA BUENAS piezas, casa central, con sin pensión, jóvenes personas sin niños. Riquelme 846. 26-f

PARA MATRIMONIO, JOVENES serios, casa respeto, desde primero Marzo, arriendo piezas balcón, da pensión mesa, sitio central. Gálvez 251 Y., altos. 26-f

CERCA LICEO, APLICACION E Instituto Pedagógico, arrienda, familia respeto, muy buenas piezas, pensión. San Miguel 51. 26-F

SE ARRIENDAN PIEZAS Y DEPARtamentos con o sin pensión. Delicias 1775. F—26

$ 90 PIEZA BALCON AMOBLADA con buena pensión. Huemul 406, esquina Cóndor. F—27

CON BUENA PENSION ARRIENdo piezas. García Reyes 80. F-26

FAMILIA ARRIENDA DEPARTAmento balcón, con pensión. Brasil 35. F-28

INSTRUCCION

ACADEMIA YOST, ENSEÑANZA escritura máquina. Matrícula permanente. Santa Rosa 356. M-17

ESCUELA PRACTICA CHAUFfeurs, mecánicos enseñanza rápida, por sus dueños, varias marcas. Arredondo, And. Company, Vicuña Mackenna 386. Teléfono 3362. 3-m

INSTITUTO PINOCHET LE-BRUN, Huérfanos 1657. Kindergarten, Preparatorias, Humanidades. Matrícula abierta. Pídanse prospectos. 19-m

SEÑORITA AYUDANTE ESCUELA bien ubicada Valparaíso, solicita permuta con una igual clase Santiago. Las Cañas 804. Valparaíso. M-1

COURS D'EDUCATION FRANCAIse, préparant les enfants aux Ecoles de France suivant les programmes. La rentrée, est fixée au Mercredi, 15 Mars. On peut s'inscrire a partir du 1.er Mars., les Lundi et Jeudi de 2 a 5 heures. Arturo Prat 34. — Casilla 338. 27-f

PROFESORA DE ESTADO DE Francés se necesita en Chillán. Buen sueldo, pieza y pensión. Datos: Casilla 183. 28-F.

SEÑORITA INGLESA INSTRUIDA necesita el Liceo Americano de Señoritas de Chillán. 28-F.

LICEO MUSICAL "SANTA CECIlia". Arturo Prat 253. Internado para señoritas de provincias, humanidades gratis, para las internas. Se enseña: teoría, armonía, composición, piano, canto, violín, instrumentos de cuerda, danzas, declamación, idiomas; clases nocturnas, sólo para jóvenes. Exámenes válidos. Pida prospectos. 28-F

PREPARO EXAMENES FRANCES, matemáticas 11-12. San Diego 103. 26-F

INGLES! PROFESOR LONDINENse, con espléndidas referencias, enseña idioma en tres meses. Sistema moderno. Pronunciación perfecta. Miraflores 138, bajos. 28-F.

COLEGIO EUROPEO PARA SEÑOritas. Fundado en 1901. Delicias 2266. Teléfono inglés 1388. Humanidades completas, exámenes válidos. En sección infantil y preparatorias recíbense niñitos. Francés e inglés obligatorios. Internas, medio pupilas, externas. Música con exámenes válidos. Piano, canto, violín, italiano, historia de la música, teoría, armonía. Profesorado del Conservatorio Nacional. Recíbense internas señoritas que quieran seguir música, adornos e idiomas. Pídase prospectos. M—4

TELEGRAFIA, ESCRITURA MAquina, enseñanza rápida, individual, San Diego 448. 28-f

"INSTITUTO SAN MARTIN", SAN Martín 64. Teléfono Inglés 213. — Kindergarten, preparatorias, humanidades. Internos, medio-pupilos, externos. Facilidades alumnos provincia. Los profesores son todos de Estado y examinadores universitarios. Exámenes válidos en el establecimiento. Matrícula abierta. M-2

KINDERGARTEN CATOLICO, JOfré 357, entre Maestranza y Lira. Kindergarten, preparatorias, para niñitos y niñitas. Ocupa extensa casa-quinta. Internos, medio pupilos, externos. Matrícula abierta. — Clases: Marzo 6. 7-M.

INSTITUTRIZ OFRECESE, AQUI O fuera Santiago. Enseña humanidades, francés, piano. Casilla 558. 27-f

LICEO SANTA ISABEL, SAN Francisco 106, Kindergarten. Preparatorias, humanidades. Internas, medio-pupilas y externas. Inglés obligatorio, desde el Kindergarten. Matrícula abierta. Pídanse prospectos. 26-f

SEÑORITA NORMALISTA NECEsita, Liceo Santa Isabel, San Francisco 106. 26-f

PROFESOR MATEMATICAS SUPEriores, elementales y física, prepara exámenes Marzo. Bilbao 76. F—26

PUPILAJE Y MEDIO PUPILAJE, únicamente para niños que sean alumnos del Liceo de Aplicación. Vida de familia y dirección esmerada. Se exige recomendación. Bulnes 16, a una cuadra del Liceo. — Luis García. Teléfono Inglés 478. F—26

LICEO SANTA CATALINA. REcoleta 782. Matrícula abierta. Recibe internas, medio-pupilas, externas. Kindergarten, preparatorias y humanidades. Exámenes universitarios.— La Directora. F-28

INSTITUTION DE DEMOISELLES. Gálvez 183. La rentrée est fixée au 1.er mars. Vve. Lasaulce. F-27

SEÑORA INGLESA, JOVEN, VIUda, muy instruída, desearía puesto de institutriz o acompañar familia a Europa o Estados Unidos. Casilla 3183. Valparaíso. F—27

FRANCES: PREPARACION EXAmenes. H. G. Santa Teresa 349. M-4

ENSEÑANZA CINCO PESOS. Instituto Venegas Salas. Plazuela Santo Domingo. 26-f

CONSULES, CONTADORES GENErales, especiales, taquígrafos, dactilógrafos, corresponsales, dibujantes, ayudantes, arquitectura e ingeniería, prepáranse personalmente y por correspondencia: 9 ramos por $ 35 mensuales. Instituto Mercantil. Teléfono Inglés 273. Estado 239, cerca Huérfanos. Cursos diurnos y nocturnos. Clases: 12 meses del año. Matrícula, cualquier día. F-26

HUMANIDADES, 1.o A 6.o AÑOS, individualmente, preparamos exámenes; numerosos certificados aprobación universitaria. Instituto Mercantil, Estado 239. Teléfono Inglés 273. F—27

SEÑORITAS: CURSOS COMERCIAles, Contabilidad, Aritmética, Castellano, Inglés, Francés, Taquigrafía, Escritura Máquina, $ 35 mensuales. Instituto Mercantil, Estado 239. F—27

JOVENES: CURSOS MATINALES Y nocturnos para contadores, taquígrafos, dactilógrafos, topógrafos, dibujantes, inspectores obras. Instituto Mercantil, Estado 239. F-27

DOMINGO 11 A 12 MAÑANA HAY baile gratis. Altos Baños Santo Domingo. 26-f

CLASAS GRATUITAS DE BORDAdos y deshilados. Independencia No. 334. F-26

¡ASEGURAD VUESTRO PORVEnir! Cursos contabilidad, exámenes y títulos válidos. "Instotuto Comercial de Santiago". Bandera 78, departamento 21. 7-m

LICEO CHILENO. — SEÑORITAS, niñitos. Plaza Yungay. Profesorado Estado. Humanidades, preparatorias, kindergarten, medio pupilaje. Internado, externado. Prospectos. F-26

EXAMENES MARZO, PREPARAciones. Liceo Chileno. Plaza Yungay. F—26

LICEO INGLES. AVENIDA ESPAña 148. Kindergarten, preparatorias y humanidades. Sistema concéntrico. Inglés obligatorio desde el kindergarten. El establecimiento cuenta con tres profesores internos de inglés. Profesores de Estado y examinadores universitarios. Internado y externado. Matrícula abierta. F—26

CONTADORAS PREPARA RAPIDAmente. Pídase prospectos. Profesor Villarroel. Delicias 2816. Morandé 450. 7-f

ACADEMIA DE CORTE. RECIbense alumnas. San Antonio 281. F—27

INSTITUTO DIVINO MAESTRO. Kindergarten Niño Jesús Praga. Avenida España 82. Regentado por sacerdotes. Alumnos desde 4 años. Pídase prospectos. F-26

CURSOS DIURNOS Y NOCTURNOS de Comercio. Avenida España 82. F-26

OCUPACIONES (Necesitan)

AYUDANTE CONTADOR O AYUdante administrador se ofrece para fundo, casado, con buenas recomendaciones. Referencia: A A. J. M. Infante 453. Santiago. 26-f

JOVEN SIN VICIOS OFRECESE para portero, llavero de fundo o cualquiera ocupación. Correo 9.— Bombarte. 26-F

SEÑORA PIANISTA OFRECESE, Gálvez 487. 27-f

TAPICERO OFRECESE A PARTIculares, Independencia 1114. 26-f

SEÑORITA DE PROVINCIA, POsee alemán, teneduría libros, desea ocupación, Hermana escribe a máquina, buena preparación. San Isidro 1972. 26-f

SEÑORA JOVEN OFRECESE REgentar casa respetable o como costurera, entiendo ropa fina, confecciones lujo. San Diego 57. F-26

PERSONA FORMAL PRACTICA trabajos de oficina, entendida campo, conocimientos contabilidad. Ingeniería, veterinaria, crianza, solicita ocupación. Dirigirse, casilla 166. 26-f

AMA, ABUNDANTE LECHE, OFREcese. Patricio Lynch 921. F-27

VICTOR M. AGUILERA B., COrrector de pruebas de 1.a clase, posee francés; competencia y conducta intachables, 14 años en "Universo", ofrécese, seguro de que no se arrepentirá la Empresa que lo tome a su servicio.—Matucana 851. F—26

OCUPACIONES (Ofrecen)

PARA CHILLAN, NECESITASE 3 competentes maestros mueblistas, buenos jornales, nueve horas de trabajo; no sean federados y con buenas recomendaciones. Informes: Víctor Cohen. Huérfanos 1153. Of. 29 (2.o piso). 26-F

100 ZAPATEROS PARA ESTAQUIllado, necesito. Arturo Prat 1392. F-27

NECESITASE MAESTRO PARA confeccionar sillas inglesas. San Ignacio 2149. 26-f

SE NECESITAN CARPINTEROS mueblistas, y se compran bancos carpinteros, Independencia 2657. 26-f

NIÑO DE 15-17 AÑOS, NECESITAse, prefiero de campo. Rosas 2075. Colchonería. F-26

MAESTRO RUEDERO PARA OBRA grande necesito. Pedro Valdivia N.o 11. 26-f

NECESITO MOZO QUE SEPA ENcerar y muy buena cocinera. Buen sueldo. Nataniel 904. F-23

OBRERO COMPETENTE PARA cajas de cartón necesito. Ahumada 364. F-26

MOZO BUEN SUELDO NECESIto. Nataniel 41. F-26

CABALLERIZO HERRADOR CON poca familia, buenos certificados competencia y conducta se necesita. Chacra La Pirámide, carros San Bernardo, paradero 12. F-26

ZAPATERO BLACK, NIÑO, NECESIto. Brasil 732. 26-F

ESTUDIANTE UNIVERSITARIO, provincia, necesito para inspector. Presentarse personalmente de 2 a 5 tarde. San Martín 64. 26-f

REPARTIDOR PARA CHICHAS crudas con reparto necesito. Carrera 534. 26-f

NECESITO MAYORDOMO VIÑATEro, con buenas recomendaciones y un ayudante bodeguero. Pedro Valdivia N.o 3000, Nuñoa. F-27

NECESITO PICADORES DE LEÑA Av. Matta Oriente 50, al lado Estación Nuñoa. 27-f

OFICIALES TALABARTEROS DE obra blanca necesito. San Pablo 1155 27-f

CASA INSTALADORA NECESITA empleado que sepa técnica para que tome a cargo el servicio de instalaciones eléctricas, escribir indicando referencias a Casilla 608. F—26

TRABAJADORES, CARPINTEROS, necesito. Vendo materiales usados. Independencia 333. F-26

SE NECESITA VENDORES PRACticos en semanal, 5 de Abril 4095. F—26

HERREROS SE NECESITAN, ROsas 1758. 27-f

NECESITO AYUDANTE PARA vestones. Fariña 578. 27-f

CHAUFFEUR, CON GARANTIA EN efectivo, que desea tomar Ford en arriendo, puede dirigirse a B. A., Correo Central. F—26

CARPINTEROS Y BARNIZADORES competentes necesito. San Diego 482. F-26

MATRIMONIO RECOMENDADO cuidador casa quinta, necesito, sin familia. Bascuñán 1530. F-26

CARRETELERO NECESITA BODEga Picaduría. Las Quintas 648-A. 26-F

NECESITO UN COSEDOR DE UNA plantilla. Lira 240. F-27

NECESITO HERRERO PARA UN pololo. Bandera 618. F-27

NIÑO PARA MANDADOS NECESIto. Gálvez 146. F—26

CARPINTEROS A TRATO, NECESIto. Vicuña Mackenna 626. F—27

LA LAVANDERIA MADRID, INDEpendencia 1207, necesita posticeros. F—26

ALBAÑIL NECESITASE EN EL fundo Lo Prado abajo. Barrancas. M—1

VIAJERO SOLICITO CON FIANza, conocedor ramo alhajas. Santiago, Puerto Montt y ramales, buena comisión. Casilla 3395. F-26

MUCHACHO CON RECOMENDAciones, para mozo, necesito, con cama adentro. San Martín 64. 26-f

NECESITO HERRADURERO Y Herrador. Artesanos 927. 27-f

CARPINTEROS MUEBLISTAS NEcesítanse, Barroso 735; tratar: hoy, de 2 a 7 P. M. 26-f

ZAPATEROS PARA CALZADO black y estaquillado necesito. Chiloé 1448. 28-f

NECESITO REPARTIDOR PARA carnicería, que sepa manejar carretón, con recomendación. Claras 150.

ESCRIBIENTES DE OFICIO, MAquina, mano necesita, Brasil 29. 26-f

MUEBLISTAS GOTICOS, COMPEtentes, necesito. Santa Isabel 115. 27-F

NECESITAMOS UN MOZO, CON buenas recomendaciones. Venga Lunes en la mañana. Agustinas 2050. 26-F

ARMADORES A MANO BLACK NEcesito. Huemul 2216. F-26

PELUQUEROS COMPETENTES NEcesito. Rosas 2336. Tratar: 11 a 2. F—26

NECESITO VENDEDORES A COMIsión. Caupolicán 434. Providencia. F—28

ZAPATEROS BLACK DE SEÑORA necesito. Gay 2542. Casa 8. F—27

HOJALATERO NECESITO. SAN Diego 779. 27-F

PARQUETEROS Y RASPADORES, necesito. Santo Domingo 3665. F—26

CARPINTEROS COMPETENTES para fábrica de puertas necesito. Erasmo Escala 2967. F—27

LA MUEBLERIA ESPAÑA, ESPAña 377. Necesita maestro obra blanca. Maestros y oficiales adelantados con sin herramientas. La casa que vende a precio de fábrica. 27-f

HOJALATEROS Y APRENDICES, necesito. Bascuñán 34. 27-f

CARPINTERO BUENO NECESITO, Merced 834. 27-f

JOVEN OFICIAL SASTRE, Y COSturera necesito. San Diego 1558. 26-f

EMPLEADO MOSTRADOR CON Recomendaciones se necesita. Panadería, Víctor Manuel 7560. 26-f

VENDEDORES ACTIVOS, NECEsita fábrica de tintas. Buena comisión. Presentarse 1-2. Chiloé 1281. F-27

AGENTES ACTIVOS PARA FORmar club de ternos, necesitamos. Portal Edwards 2722.

FARMACEUTICO NECESITO URgente para Santiago, horas reglamentarias. Molina 34. F-27

SERVIDUMBRE LA MEJOR DE Santiago, pídala, Bandera 339. 26-f

LAVANDERA JOVEN PARA MUY poca familia, puertas adentro, necesito. Serrano 738. 27-F

NIÑA DE MANO CON RECOMENdación, necesito, Alameda 2528. 26-f

SE NECESITA COCINERA. TOESca 2454. 26-f

NECESITO SIRVIENTA DE MANO. Avenida España 60. F-26

NECESITO EMPLEADA TODO servicio. Buen sueldo. Eyzaguirre 568. 26-F.

SEÑORA O SEÑORITA EXTRANjera se necesita para taller de aparado. Presentarse con recomendaciones: Independencia 335. 26-F

PIANISTA, COUPLETISTA, NECEsito. Matucana 859. F-26

NIÑERA RECOMENDADA SE NEcesita. Bandera 736. Casa 6. 26-f

URGENTE NECESITO CAJERA regular edad, puertas adentro. Mozo y cocinera competentes, para restaurant. Eyzaguirre 1145. F-26

NECESITO NIÑA 17 A 19 AÑOS, PAra el aseo de piezas. Porvenir 317, esquina Maestranza. F-26

EMPLEADA PARA LAS PIEZAS con recomendaciones necesítase, buen sueldo. Tratar: de 2 a 6. Delicias 1611. F—27

FARMACEUTICA TITULADA PAra hacerse cargo de botica en la costa, se necesita. Tratar: San Diego N.o 439. F-27

SEÑORITA FARMACEUTICA NEcesito. Interés, buen sueldo y comida. Chacabuco 952. F-26

NECESITO EMPLEADA PARA la cocina. Buen sueldo. Maestranza 64. F-26

EMPLEADA PARA LA COCINA, sin niño, necesítase. Dominica 436. 26-F

APARADORAS NECESITAMOS. — Rosas 3225. F-27.

NECESITO SEÑORITA FARMAcéutica. Santa Elvira 1198. F—27

FAMILIA ESPAÑOLA NECESITA niña de 12-14 años, ayudar quehaceres, se prefiere española. Mapocho 2688, esquina Sotomayor. Almacén. F-26

EMPLEADA Y MOZO JOVEN NEcesito. Moneda 875. F-26

NECESITO EMPLEADA COMEDOR y otra para piezas con recomendaciones. Huérfanos 2334. Tratar: de 1 a 4. 1.o-m

EMPLEADA PARA COMEDOR SE necesita, Avenida Matucana 555. Traer recomendación. 28-f

2 EMPLEADAS: COMEDOR, COCInera necesita, Brasil 29. 26-f

NECESITO UNA BUENA AYUDANta vestonera, que sepa ojalar sin engaño. Calle Domeyko N.o 1975, casita 8. 27-f

SEÑORITAS QUE CONOZCAN EL comercio, para vendedoras ambulantas, en artículo mucho consumo, necesítanse, siendo activas y prácticas ganarán buen sueldo. San Ignacio 197. 26-f

LAVANDERIA FRANCESA, RECOleta 348. Buenas posticeras, camiseras, lavanderas, necesito. 27-f

NECESITO EMPLEADA PARA SERvicio mano. Echaurren, 339. 26-f

SIRVIENTA RECOMENDADA PAra las piezas, necesítase. Poca familia. Sueldo 40 pesos. San Ignacio 854. F—27

EMPLEADA PARA TODO SERVIcio necesito. Martínez de Rozas número 3047. F—27

MUCHACHA 14 HASTA 16 AÑOS, se necesita por mandados, cama adentro. Las Rosas 1558. F-26

NECESITA UNA EMPLEADA PAra la casa, cama afuera. Miraflores 831. 26-f

NECESITO NIÑA TODO SERVICIO sepa algo cocina. Buen sueldo. Buen informe. Ahumada 364. 27-f

SE NECESITA UNA EMPLEADA para todo servicio, en La Cisterna. Tratar: Gálvez 37. 26-f

NECESITO INSTITUTRIZ ALEMAna, sepa francés, para el sur: tratar, de 1 a 4. Marcoleta 432. 26-f

NIÑA SEPA COCINA, SERVICIO 2 personas. Pago Buen sueldo. Ejército 720. 27-f

EMPLEADA TODO SERVICIO NEcesita matrimonio solo. Bravo 641, Providencia. F-26

SE NECESITA SEÑORA O SEÑOrita para cuidar caballero extranjero; con buenos informes. Independencia 614. F-26

**POSTICER

GONORREAS E IMPOTENCIAS (Debilidad vital) efecciones sifilíticas, prostáticas, supuraciones, aunque crónicas, en ambos sexos garantizo curación radical rápida, sistema sencillo, moderno infalible. Facilidad de pago. Puente 637, Casilla No. 2756. Informes sobre precios, usos, etc. Consúltese gratis diariamente. Domingo de 10 a 12 mañana. Clínica y Laboratorio médico del Doctor Julio Lefevre. F-27

CLINICA DENTAL. PLANCHAS masticación, perfecta, desde treinta pesos. Puentes, tapaduras, precios muy módicos. Trabajos rápidos personas ocupadas. Galería Alessandri 17 (interior). F-27

POLICLINICA KINESICA, DE CElia Majluf. Masaje, medicinas, tratamiento científico (sin drogas).—Consultas, de 2 a 5. Puente 562.

NUEVA CLINICA DENTAL. — DElicias 880. Dentista titulado, trabajos serios y rápidos. La falta de una clínica dental de esta naturaleza, se hacía sentir en Santiago, pues aparte de la Escuela Dental, no había otra que prestase sus servicios a precios bajos. En su sección especial cobra los siguientes precios: tapaduras desde dos pesos; planchas desde diez pesos; coronas oro, desde quince pesos; puentes desde veinte, etc. F—26

EXCEMA. ULTIMOS CONOCImientos. Cúrase ya sea purulenta o seca, en Nataniel 119. De 10 a 12 A. M. 28-f

USE "LOTION DIAMELO", PARA el cutis. F—26

MAQUINARIAS

ACADEMIA YOST, ESPECIALIDAD composturas máquinas escribir. Trabajos garantizados. Santa Rosa 356. M-24

¡¡PARA NOVIOS!! EL MEJOR REgalo es una máquina Singer. Pida precios, condiciones a 37, García G., agente vendedora de Singer Sewing Machine Co. Oficina: Rosas 1073. Teléfono Inglés 3959. Atiendo órdenes a domicilio. 26-F

SE VENDE UNA MAQUINA SINger con 7 cajones, poco uso, San Pablo 2795. 26-f

FONDO PIERRO GRASERO IMportado con parrillas, chimenea y útiles, $ 550. Vendo: Carmen 1028. 27-f

SE VENDE UN MOTOR DE 5 CAballos H. P., en buenas condiciones. Ricardo Santa Cruz 53. F-26

MOTOR ELECTRICO ALEMAN 1|6 HP., con resistencia, vendo en Moneda 1702. F—26

PRENSA 1|2 MERCURIO EN PERfecto estado. Motor A. E. G., 3 1|2 H. P., máquina de coser, vendense. Rosas 1739. F-27

SE VENDE UN MOTOR DE CINCO caballos, en buenas condiciones. Ricardo Santa Cruz 753. F-27

MAQUINA BLACK Y MOTOR DE 1 H. P., compro. San Pablo 2810. F-26

CAJA DE FONDOS, NUEVA, 75x60. Lira 617. F-26

TALLER MECANICO, MARCOLEta 535. Compra y vende máquinas de imprenta y ejecuta todo trabajo en el ramo. 27-f

VENDO CALANDRIA PARA LAvandería, para planchar, Marcoleta 535. 27-f

VENDO MUY BUENA CARTONEra, Marcoleta 535. 27-f

MAQUINA LITOGRAFICA 1|2 Mercurio, vendo, Marcoleta 535.

CALDERO TUBULAR DE 14 HP., en perfecto estado. Trilladora de trébol, segadoras, arados y sembradoras vende de ocasión la Antigua Feria de Máquinarias, Delicias 2215. 27-f

MOTORES ELECTRICOS, A BENcina y parafina, trasmisiones, bigornias y fuelles, realiza a bajo precio la Antigua Feria de Maquinarias. Delicias 2215. 27-f

BOMBAS CENTRIFUGAS, PISTON y rotativas de 1 a 9 pulgadas, realiza. Delicias 948. 26-f

CAÑERIAS DE TODAS DIMENSIOnes. Cables de acero. Tubos de acero. Vendo. Delicias 948. 26-f

DINAMOS Y MOTORES ELECTRIcos. Realiza. Delicias 948. 26-f

TORNILLO, BIGORNIA, TRASMIsiones, correas, descansos, poleas, gasómetros, etc. Vende Delicias 948. 26-f

DESEA ADQUIRIR MAQUINA Singer? Pida precios, condiciones. Independencia 334. F-26

COMPOSTURAS, REPUESTOS, ACcesorios para máquinas de coser. Independencia 334. F-26

OJALADORES APLICABLES MAquina Singer, hace 60 ojales por minuto. Independencia 334. F-26

REFRIGERADOR COMPRO. SAN Pablo 3653. M—5

MAQUINA DE TEJER, GRANDE, fina, de 320 agujas, vendo. Tratar: única hora de 11 a 2. San Pablo 2545. F-27

VENDENSE DE OCASION 3 MAquinarias grandes, litográficas y varias tipográficas. Imprenta Moderna. Arturo Prat 127. 26-F

MOTOR ELECTRICO 2 1|2 HP. Volts. Otro de 1|4 HP., vendo de ocasión. San Francisco 1123. 26-F

SIERRAS, HUINCHAS, CALDEROS, motores, bencina, vapor, realiza. Chacabuco 63. F—26

OCASION VENDO, BUENA BOMba trasbasijadora. Mapocho 3350. 27-f

ROMANAS TALADRO, FUELLE, sunchos de fardo de sacos vendo. García Reyes 46. F-26

DINAMO, TRASMISIONES, DEScansos, poleas, realizo. García Reyes 46. F-26

REGISTRADORA DOS CAJONES, flamante, vendo ocasión. Facilidades pago. Max. Correo Central. F-26

PRESTAMOS DE DINERO

DINERO FACILITO SOBRE HIPOtecas interés 9 o|o anual. Daniel Laurel V. Huérfanos 1235. 27-f

PRESTO DINERO CON BUENAS fianzas, dirigirse, solamente por correo. Francisco Gómez, Serrano 475. F-26

DINERO CON FIANZAS O HIPOtecas facilito. Compañía 1065. Oficina 29.—Correa. F—28

¡DINERO! $ 1,000 NECESITO PAgar deuda indebida. Pago $ 1,200. Garantía. Imprenta San Pablo 2541 y sitio Población Matucana. Admito socio. Ordenes. F-26

¡SOCIOS! $ 1,500, ESTABLO NECEsito, Casilla 3892. 26-f

MUEBLES

COMPRAMOS MENAJES DE CASA, atendemos a domicilio, "La Magallanes", Avenida Matta 1004, Teléfono Inglés 147 (Matadero). M—18

VENDO MUEBLES BARATOS. Conferencia 495. F-26

"LA MONTAÑESA", COMPRO MEnajes de casa y toda clase de ropa, fuera de uso, pago buenos precios; atiendo a domicilio. Dirigirse por carta o personalmente a Tomás Villalba. San Diego 1224| 28-f

VICTROLAS, MAQUINAS DE EScribir, vende pagadera mensual, indique domicilio. D. D., Casilla 3862. 27-F.

COMPRO PIANO. PUENTE 562. M—1

OCASION: VENDO DOS ESPEJOS de 2.40 por 1.20, apropiados para un gran salón o pastelería. San Diego 1925. 2-F

SILLAS DE COMEDOR Y OFICINA, exposición permanente. Fábrica, Antofagasta 2130. Tranvías Parque y Club Hípico. 27-f

AMOBLADO SEDA, $ 140; YUTO, $ 90; espejo grande dorado, $ 70; mesa centro mármol, $ 40; alfombrado, $ 40; escritorio, $ 50; dos estantes libros grandes, $ 120; muebles cuero, $ 80; veinte metros encerado, $ 40; guardarropas, $ 70; peinador, $ 70; cómodas, $ 60; dos catres iguales, $ 70 aparador, $ 60; seis sillas altas, $ 70; mesa grande, $ 25. Morandé 820. F-22

SE VENDE UN ESCRITORIO EN buen estado. San Pablo 2795. 26-f

MUEBLES DORMITORIO, COMEdor, salón, escritorio, esmerada fabricación, surtido sillas, ofrecemos. Precios muy convenientes. Facilidades pago. Fábrica. Serrano 398. 26-f

COMPRO OCASION PIANO ALEmán, clavijero bronce. Buen estado. Avenida España 778. F-26

CUALQUIER PRECIO COMPRO una Victrola. Urgente. Casillero A-49. F—28

REALIZO VARIOS ALBUMS, DIScos y rica victrola Víctor. Carreras 415. F—28

OCASION: MESA FLAMANTE, COrrederas, vendo en su mitad de valor. Santa Elena 922. 26-F

PIANO BELGA, VENDO. — SAN Francisco 1630. 27-F.

VENDO DOS ALFOMBRAS BRUselas casi nuevas, ocasión. Unión Americana 36. 26-F.

POR APURO VENDO RICO PIANO alemán, $ 950. Pérez Canto 2346. Final carro 24. F-27

PIANO FLAMANTE VENDO $ 1,400 Dominica 388. 26-f

CATRE BRONCE, CUADRADO, plaza y media, compro ocasión. Casilla 2346. F-26

VENDO AMOBLADO SALON. DIBciocho 781. F-26

$ 70 VENDO CATRE INGLES, FIErro con bronce. San Isidro 227. F—26

GRAN REALIZACION DE MUEbles, por fin de temporada, en la Fábrica La Industrial, San Diego 560, Teléfono 52, Matadero. Casilla 5100. Correo número 3. — Extenso surtido de muebles finos, a precios muy rebajados. Aprovechad esta ocasión. En el 42 sorteo salió favorecido el número 27, perteneciente a la señora Leonor de Cortés.

PIANOS COMPRO CUALQUIER EStado, indicar marca, precio. Casilla 4041. F—26

PIANOS ALEMAN, PERFECTO EStado, vendo barato ocasión. Tarapacá 752. S—26

GRAN PIANO STEINWAY, NACHP y rico amoblado salón, ocasión, vendo. San Diego 2140. F—26

OCASION, REALIZASE MESA COmedor y sillas. Barroso 735. 25-f

MUEBLES COLONIALES, PARA vestíbulo, comedor y dormitorio, ofrece: Independencia 1293. 26-F

MUEBLES PINOS EN TODOS EStilos maderas nacionales, extranjeras; precios módicos; facilidades pago.—La London, Prat 353. F—26

¡NOVIOS! PARA NUESTROS MUEbles pedid persupuestos.—La London 353. F—26

¡TODO BARATO! SILLAS ,TRAJE fantasía, ropero, caballete, navajas. Matta 1377. 26-F

JUDICIALES

REMATE JUDICIAL, DE ARTICUlos para dentistas, muebles y calzado. El Lunes 27 a las 2 P. M. Teatinos 64. A la vista desde hoy. — José M. Sáez, Martillero de Hacienda. F-27

REMATE JUDICIAL DE PROPIEdad. — Por decreto de esta fecha del señor Juez del 4.o Juzgado Civil, de este departamento, y habiéndose habilitado el feriado, se ha fijado el día 3 de Marzo próximo, a las 3 P. M., para el remate de la propiedad, Av. Salvador N.o 1064, hoy 1046; por el mínimum de 13,333 pesos 34 centavos. Superficie, 1,562 metros m|m. Toda persona que desee ser admitida como postor deberá acompañar necesariamente, como garantía, una boleta de depósito en algún Banco autorizado de Santiago, por una suma equivalente al 10 por ciento del mínimum fijado para la subasta. Bases y antecedentes en la secretaría del citado juzgado, expediente: "Banco Proveedor de Chile con Horacio González". Santiago, 3 de Febrero de 1922. Títulos en el Banco Provedor de Chile, en liquidación. Agustinas 1148, interior. 26-f

PROPOSICION DE CONVENIO. — Besa y Compañía.—Santiago, catorce de Febrero de mil novecientos veintidós.—Por decreto de esta fecha, del señor Juez Letrado don Fernando Santa María, se ha fijado el **día veintiuno de Abril próximo,** a las dos y media P. M., para que tenga lugar el comparendo al cual deberán concurrir los interesados, a fin de deliberar sobre las proposiciones de convenio presentadas por la Sociedad Besa y Compañía. Las proposiciones presentadas son del tenor siguiente: En lo principal, presentan proposiciones de convenio; al primer otrosí, acompañan unos documentos; al segundo, copia autorizada; al tercero, habilitación de feriado, para los efectos que expresan; al cuarto otrosí, se tenga presente; al quinto otrosí, se tenga presente.—S. J. L.—Amalia Rodríguez v. de Besa, sin profesión, domiciliada en Delicias N.o 2013; Lucía Besa de Lyon, sin profesión, Delicias 2015; Inés Besa de Lecaros, sin profesión, Delicias 2013; Renato Besa Rodríguez, comerciante, domiciliado en Valparaíso, calle Blanco 1241; Arturo Besa R., agricultor, Brasil N.o 21; Raúl Besa R., comerciante, domiciliado en Delicias N.o 2013, por sí, y en representación de Besa y Compañía, Rafael Urrejola, abogado, Morandé N.o 147, por sí y en representación de Besa y Compañía, a US. decimos: La Sociedad Besa y Compañía, de la que eran socios gestores don Arturo Besa y don Rafael Urrejola, se encuentra en situación comercial difícil y no está en condiciones de satisfacer sus obligaciones comerciales. Desde el momento en que se conoció el balance que la Sociedad practicó el 30 de Junio del año próximo pasado y que sólo pudo terminarse a fines de Setiembre, se dió a conocer a los acreedores el estado de los negocios de la firma, y de acuerdo con ellos se suscribió el convenio original que acompañamos, y al cual nos referimos en el primer otrosí. Para llevar a la práctica este convenio con nuestros acreedores, y acogiéndonos a lo dispuesto en el artículo 662 del Código de Procedimiento Civil, venimos en formular las siguientes proposiciones de convenio.—**Primero:** Besa y Compañía y sus socios gestores, hacen abandono de su activo, esto es, de los bienes que pertenecen a Besa y Compañía, y cuya individualización consta de los libros de contabilidad de dicha firma, y de los bienes que pertenecen a los socios gestores, y cuya individualización consta del estado que los socios gestores entregan en esta fecha, por indicación de todos sus acreedores personales, estado que los gestores declaran que es completo. Se exceptúan del abandono, los inmuebles respecto de los cuales se abandonan a favor de los acreedores los saldos que resulten, después de pagados los créditos hipotecarios que los gravan. Estos inmuebles y los gravámenes que los afectan, se detallan en la hoja adjunta, suscrita por las partes, que forma parte integrante de este convenio. Se exceptúan también del abandono, los mobiliarios de las casas habitaciones de don Rafael Urrejola y de don Arturo Besa, es decir, de su viuda, que ocupan en Santiago. — **Segundo:** Se acuerda a la viuda de don Arturo Besa, personalmente, una asignación de dos por ciento sobre los repartos que se hagan, tanto a los acreedores hipotecarios, prendarios o privilegiados como los acreedores comunes, tomando en consideración que la sucesión ha entregado todos los bienes a la masa.—**Tercero:** Los acreedores acuerdan proceder a la liquidación de los bienes abandonados, en la siguiente forma: a) La liquidación se hará por una comisión compuesta de los Gerentes o representantes del Banco de Chile, del Banco Español de Chile, y de la Refinería de Azúcar de Viña del Mar, sin remuneración alguna. En la primera junta de acreedores podrá la Comisión aumentarse hasta cinco miembros designándose las dos personas que deban integrarla. Esta designación recaerá de preferencia en dos comerciantes. La comisión sesionará en Valparaíso; b) La comisión liquidadora tendrá la facultad que la ley confiere a los liquidadores de sociedades comerciales y podrá transigir y someter a compromiso cualquiera cuestión que intereses a los acreedores; c) Los acuerdos de la comisión liquidadora se tomarán por unanimidad mientras sean tres sus miembros, y por mayoría en caso de ser cinco; d) Los fondos que provengan de la liquidación, deducidos los gastos de ella, se distribuirán entre los acreedores a prorrata de sus créditos, reservándose la suma prudencial necesaria para los créditos privilegiados y las cuotas correspondientes a los saldos que no alcancen a pagarse de los créditos hipotecarios; e) Los acreedores personales de los socios gestores concurrirán en la proporción que legalmente les corresponda con los acreedores sociales del patrimonio de cada socio; f) Cualquiera dificultad que se suscite entre los miembros de la comisión liquidadora será resuelta por la asamblea de acreedores; g) La asamblea de acreedores se reunirá cada vez que sea citada por un miembro de la comisión liquidadora o por cinco acreedores. Las citaciones se harán por tres avisos que se publicarán en uno de los principales diarios de Valparaíso y Santiago, debiendo publicarse el primer aviso con tres días de anticipación a la fecha de la Junta. Las reuniones se verificarán en Valparaíso. Todos los acuerdos se tomarán por la mayoría de los créditos de los concurrentes a la reunión. Los acreedores personales de los socios gestores podrán concurrir a las reuniones y tendrán voz y voto; pero sólo en lo que se refiera a los peculios personales de sus deudores; h) A fin de poder percibir los saldos de precios de venta de las propiedades hipotecadas, los acreedores hipotecarios procederán a la brevedad posible, a realizar los inmuebles hipotecados, debiendo efectuarse la venta judicialmente, en pública subasta, salvo que las partes y la comisión liquidadora acuerden otro procedimiento. Cada tres meses la comisión liquidadora dará cuenta de la marcha de la liquidación.—**Cuarto:** Este convenio no afecta a los derechos de los acreedores hipotecarios, prendarios y privilegiados, por el monto de sus respectivas garantías. Estos acreedores podrán ejercer en todo momento sus acciones en la forma que estimen conveniente.— **Quinto:** Este convenio no obsta para que los comitentes de Besa y Compañía ejerciten los derechos que, con respecto a sus consignaciones les confiera la ley. De acuerdo con lo dispuesto en el artículo 583 del Código de Procedimiento Civil acompañamos a este convenio: 1.o Una relación detallada de todos los bienes de la Sociedad Besa y Cía., de los de la sucesión del socio gestor don Arturo Besa y de los del socio gestor don Rafael Urrejola. (Anexos N.os 1, 2 y 3); 2.o Una relación de los juicios pendientes. (Anexos N.o 4); 3.o Un estado de las deudas con expresión del nombre y domicilio de los acreedores. (Anexo 5); 4.o Una memoria sobre el estado de los negocios de la firma y de la inversión del producto de las deudas contraídas y de los bienes recibidos. (Anexos N.os 6 y siguientes); Por tanto, a US. rogamos que, en virtud de lo dispuesto en los arts. 662 y 668 del Código de Procedimiento Civil, se sirva ordenar se convoque a los acreedores a una junta para deliberar sobre estas proposiciones de convenio y de conformidad con el acuerdo que se adopte, darlas por aprobadas.— Primer otrosí: Acompañamos el original del convenio suscrito por acreedores que representan más o menos el noventa y cinco por ciento del total del pasivo. Sírvase US. ordenar que se agregue a los autos y tenerlo presente. Segundo otrosí: Igualmente acompañamos una copia del convenio a que nos referimos en el anterior otrosí, a fin de que una vez confrontada con el original por el señor secretario, se autorice y se nos devuelva. Sírvase US. así disponerlo. Tercero otrosí: Como hay urgencia para los propios acreedores en que se discutan cuanto antes las proposiciones que presentamos y los plazos para la convocación de la junta son muy amplios, rogamos a US. se sirva habilitar el feriado como también los días feriados, para el sólo efecto de efectuar las publicaciones y notificaciones a los acreedores ordenadas por la ley. Cuarto otrosí: El presente escrito está firmado en representación de Besa y Cía. por don Rafael Urrejola y don Raul Besa R., cuya personería emana, con respecto a don Rafael Urrejola, de lo dispuesto en el artículo 25 de la escritura social de fecha 31 de Diciembre de 1916, ante el notario señor Campino, que dispone que el socio gestor será uno de los liquidadores de la Sociedad; y con respecto a don Raul Besa R., su mandato consta del nombramiento de liquidador hecho por el señor juez del 4.o Juzgado don Fernando Santa María, con fecha once del corriente. Sírvase US. tenerlo presente. Quinto otrosí: Para los efectos legales, firman el presente convenio don José Manuel Lecaros, marido de doña Inés Besa de Lecaros; don Guillermo Lyon, marido de doña Lucía Besa de Lyon, el primero comerciante, domiciliado en Delicias N.o 2013; y el segundo, industrial, domiciliado en Delicias N.o 2015. Sírvase US. tenerlo presente.—Raúl Besa R.—Rafael Urrejola.— Amalia Rodríguez de Besa.—Arturo Besa.— Lucía Besa de Lyon.—Inés Besa de Lecaros.—Renato Besa R.—J. M. Lecaros.—Guillermo Lyon.— Santiago, trece de Enero de mil novecientos veintidós.—Al cuarto Juzgado. — N.o 237.—Manuel Cortés.— Fabres, secretario. El trece de Enero de mil novecientos veintidós notifiqué al encargado, a las tres P. M. y no firmó.—Macías.—Santiago, Enero trece de mil novecientos veintidós. —En lo principal, vengan los interesados a comparendo, a fin de deliberar sobre las proposiciones de convenio presentada y se fija para el comparendo, el día veintidós de Marzo próximo, a las dos P. M.— Al primer, cuarto y quinto otrosíes, téngase presente; al segundo y tercero, como se pide. Háganse las publicaciones ordenadas por la ley en los diarios "La Nación" y "Las Ultimas Noticias".—Usese papel de ochenta centavos.—N.o 25,547. — Agreguese papel.—Fernando Santa María.—José A. Alfonso.— Secretario.—En lo principal, se publique una citación por avisos en el Diario Oficial, previa audiencia del Ministerio Público; al otrosí, se haga la publicación en extracto.—S. J. L.—Rafael Urrejola, en los autos sobre proposiciones de convenio presentadas por la Casa Besa y Cía., en liquidación, a US. digo: Que, aun cuando no lo exige determinadamente la ley, considero conveniente, para evitar dudas, que la citación al convenio que se ha dispuesto se haga a los acreedores por avisos que se reproduzcan también en el Diario Oficial, previa audiencia del Ministerio Público.—Dígnese US. así decretarlo. Otrosí digo: Que como sería muy dispendioso hacer la publicación íntegra de las proposiciones de convenio, dígnese US. disponer se hagan por extracto redactado por el secretario.—Rafael Urrejola.—Santiago, Enero treinta y uno de mil novecientos veintidós.—En lo principal y otrosí, como se pide. Se designa para que autorice en ausencia del secretario del Juzgado, esta providencia y el aviso, al receptor don Salomón Arce Lazo.—Fernando Santa María. —S. Arce Lazo.—Santiago, treinta y uno de Enero de mil novecientos veintidós.—Hágase la notificación en la forma solicitada en lo principal del escrito que precede.—Fernando Santa María.—S. Arce Lazo. —En lo principal, pide se fije nuevo día para el comparendo que indica; al otrosí, habilitación de feriado.— S. J. L.—Raul Besa y Rafael Urrejola, en las proposiciones de convenio que ha hecho la Casa Besa y Cía. en liquidación, a US. decimos; En vista de haber solicitado de US. que las notificaciones por avisos para la reunión de acreedores fijada para el veintidós de Marzo próximo, fuera precedida de la publicación en el Diario Oficial, como lo prescribe el artículo 57 del Código de Procedimiento Civil, esta publicación no estaría hecha dentro del término más amplio de emplazamiento. A fin de prevenir defectos en las citaciones de los acreedores, creemos prudente pedir a US. se digne fijar nuevo día y hora para el comparendo decretado, tomando en cuenta el término más amplio de emplazamiento, a partir del quince de Febrero, fecha en que podría hacerse la primera publicación en el Diario Oficial. — Dígnese US. así decretarlo, rigiendo en todo lo demás el auto de fecha trece de Enero último. Otrosí, digo: Para notificar al promotor fiscal y al Defensor de Ausentes del comparendo, dígnese US. habilitar el feriado.—Rafael Urrejola.—Raul Besa R.—Santiago, Febrero catorce de mil novecientos veintidós. En lo principal, como se pide, y se señala el día veintiuno de Abril próximo, a las dos y media P. M.; en el otrosí, como se solicita. Se designa para que autorice este decreto, en ausencia del secretario del Juzgado, al receptor don Salomón Arce Lazo. —Fernando Santa María.—S. Arce Lazo, receptor.—Los acreedores de Besa y Cía., y de los socios gestores don Rafael Urrejola y don Arturo Besa, según las listas acompañadas, son los siguientes: Caja Hipotecaria, Refinería de Azúcar de Viña del Mar, Banco de Chile, Banco Español de Chile, Banco Anglo Sud-Americano, Banco Londres, Banco Edwards, Banco Nacional, Alejandro Dussaillant, Compañía Seguros La Previsora, Compañía de Seguros La Fortuna, Celia Besa de Sánchez, Humberto Narducci, Alberto Besa, Régulo Valenzuela, Ernesto Pentzke, Brokmann y Cía., **Sofía** Besa de Cornish, Carlos Vega Lizardi, Guillermo Arriagada, Ignacio Valdés, Aníbal Contreras, A. Laurens y Cía., Gonzalo Urrejola, Crédito Industrial y Comercial Argentino, Williamson, Balfour y Cía., Gray y Sanclair, Salinas Punta de Lobos, Jorge 2.o Ditzel, R. Mieths, M. A. Cortés, Moisés del Páramo, Gallizzla y Guzmán, Viña Concha y Toro, Zerbi y Jofré, Figueroa y Sepúlveda, G. Campodónico y Cía., Fábrica de Envases y Enlozados, Luis Gardella, R. Weinreich Kirsinger, F. Ledermann, G. J. Lyon, Polanco Hermanos, Vargas y Cía., Lucio de Alonso, Gildemeister y Cía., Sociedad Comercial Hochtetter y Cía. Nacional de Vapores, Ruffer y Sons, Scriven Hermanos, Guaranty Trust Company, Otis Mac Alister, Munchmeyer y Cía., Ana Wilms de Besa, José Coudeu, Renato Besa, Compañía Industrial, Siemens, Schuker y Cía., W. R. Grace y Cía., Daniel Lyon, Mercedes Rozas de Urrejola, Pablo Coquelet, Carlos y Alfredo Romero, Paquín, E. Simon, H. Pinaud, A. Manhood.—Santiago, Febrero 14 de 1922.—S. Arce Lazo, receptor. Abril-21

INVENTARIO SOLEMNE. — DE orden del señor juez de letras del 4.o Juzgado Civil, el infrascrito procederá al inventario solemne de los bienes de doña Amalia Bazo v. de Cruz, el nueve de Marzo próximo, a las 4 P. M.—José A. Alfonso. M—8

OPORTUNIDADES PARA FAMILIAS

COMPRO A DOMICILIO ROPAS DE caballeros. Ordenes: Delicias 3650. Ab-1.o

NO SE ENGAÑE USTED EN Clubs, contratos semanales, etc., "La Porteña", tienda, sastrería, medidas, ropa hecha, calzado, sombreros, muebles. Cochrane 395, fundada 1883, entrega luego lo que necesite, seguirá pagando como desee. Surtido general, todo legítimo. Precios bajos. F-27

POR VIAJE EN PARIS ME ENcargo de pedidos hasta el 10 de Marzo. Regresaré. Santiago, del 1.o al 6 de Agosto con las mercaderías, Jorge Benoiston. Casa particular, 576, calle Santo Domingo de 10 a 12 y de 3 a 6 P. M. 27-f

BORDADOS ANCHOS, OCASION, ofrece, Morandé 450, oficina 45. 3-4 P. M. 27-f

PIELES, MANDEN TEÑIR, CUTIR, confeccionar y limpiar en Diez de Julio 475. 26-f

PROFESIONES

ZURCIDOS INVISIBLES. — NOTAble zurcido japonés. Especialista único. Especialidad en viraduras, composturas, transformaciones. Son perfectas. San Diego 228. Teléfono Inglés 667. N-O

ZURCIDOS INVISIBLES, APLANchadura especialidad en viraduras, precios módicos. Delicias 2021. 2-M.

CARRERA Y VIDAURRE. — OFICIna Comercial y Judicial. — Bandera 552. — Casilla 2346. — Teléfono 3973. Encárganse toda cobranza judicial. Acepta letras protestadas para su cobro. Tramita exhortos rápidamente. Administra, compra y vende propiedades. Posesiones efectivas, etc. Oficina solvente y asesorada por un distinguido abogado. 27-f

HAGO CONSTRUCCIONES, REPAraciones edificios, económicas. San Isidro 251. 27-f

MANDE HACER SUS LLAVES YAles a San Diego 93. F-27

FABRICA DE BROCHAS, PINceles, etc., ofrece sus artículos a comisionista conocedor de la plaza. Ofertas a Casilla 3345. F-26

TORNERIA MECANICA ANEXO A la caldedería San Pablo 1441, recibe trabajos. M-1.o

COBRANZAS DIFICILES, JUICIOS criminales, civiles, apelaciones, posiciones efectivas, etc., atiende diariamente el abogado Jaramillo Arteaga. Santo Domingo 849. Anticipa fondos según convenio. Consultas gratuitas. F—26

LA TRANSFORMADORA, ZURCIdos, viraduras, hechuras, rebaja precios 50 o|o economía. Local propio. V. Mackenna 1080. 26-F

UNICA TINTORERIA TIÑE BARAta ternos, vestidos, desde $ 7. San Diego 211. F—26

CONTADOR MUCHA PRACTICA, peritajes, contabilidades, balances, liquidaciones en general. Oficina: Casilla 7015. 26-F

PROPIEDADES

CARTAGENA: LINDOS SITIOS, barrio chalets, nueva estación, realizo. Tratar, Cartagena, chalet doctor Bustos. Santiago: Ramón Rojas, Banco Español. 27-F.

$ 20,000 COMPRO CASA QUINTA en Ñuñoa o Providencia. Federico A. Reyes. Bandera 78. 27-F.

QUINTAS PLANTADAS EN EL Vergel. Habiéndose colocado varias de éstas, que estamos vendiendo desde $ 1,380, libre de todo gravamen, y con escritura en mano, se ruega a los interesados que han quedado de resolver, se sirvan darnos sus órdenes definitivas de una vez, pues ya quedan pocos disponibles. — Guzmán, Silva y Cía. Huérfanos 1243. 27-f

VENDO GRAN PROPIEDAD DE renta, compuesta de 40 casitas, tres almacenes por San Diego y tres casas por A. Prat, con facilidad de pago. Tratar: A. Prat 1453. Sin agente. 26-f

TENGO ENCARGO DE VENDER las siguientes propiedades: $ 110,000 calle Arturo Prat; otra $ 30,000; 45,000 calle Camilo Henríquez, esquina Matta; $ 7,500 Población Silva Rivas; $ 36,000 Matucana; 15,000 pesos Avenida Errázuriz y Gran cité en $ 38,000. Más datos: Arturo Vargas Barahona, Compañía 1231. F—27

CASAS NUEVAS 4 Y 7 DEPARTAmentos, precio, 15,000 y 20,000 pesos, vendo. Verlas y tratar: Vicuña Mackenna 1325. 26-f

NECESITO COMPRAR PROPIEdad de cuatro a cinco mil metros, ubicada a dos o tres cuadras de la Plaza Argentina. Dirigirse: a V. G. Casilla 2339. 26-F

CASA VENDO, 9x30 EN INDEPENdencia 574. 26-F.

SE VENDE UNA CASA EN LA POblación Oriente en calle Eucaliptus, N.os 557 y 59 a 3 cuadras de V. Mackenna, tiene 7 piezas más dos sin terminar, dos lindos parrones. 27-f

CASA COMPRO SIN AGENTES, barrio populoso; prefiero esquina hasta veinticinco mil pesos. Oferta a Sucre 2032. Ñuñoa. F-26

SE PERMUTA DIRECTAMENTE sin agentes, propiedad de renta, valor $ 175,000, en calle Ejército, por cité, fundo o sitios. Ofertas detalladas a Casilla 2731. F-28

$ 17,000 CHALECITO CONSTRUIdo, moderno, con jardín, parras, a la calle. Verlo: Calle Washington 1863. 50 metros calle Maestranza. F—26

CASAS NUEVAS 4 Y 7 DEPARTAmentos, precio 15,000 y 20,000 pesos, vendo. Verlas y tratar: Vicuña Mackenna 1325. M—1

DESEO COMPRAR CASA DOS PIsos, central, hasta $ 50,000. Dirigirse: Arturo Prat 1164. 26-f

$ 190,000 VENDEMOS PROPIEDAD renta, Santo Domingo esquina Baquedano, Compañía 1286. 26-f

$ 170,000 VENDEMOS CASA CALLE Moneda, Compañía 1286. 26-f

$ 130,000 VENDEMOS CASA CALLE Rosas. Compañía 1286. 26-f

$ 100,000 VENDEMOS CASA RENta, calle Echaurren. Compañía 1286. 26-f

$ 80,000 VENDEMOS ESPLENDIDA casa calle Manuel Montt, Compañía 1286. 26-f

$ 80,000 VENDEMOS CASA ESQUIna, calle Huérfanos. Compañía 1286. 26-f

$ 48,000 VENDEMOS CASA RENTA calle Rosas. Compañía 1286. 26-f

$ 45,000 VENDEMOS NUEVE CAsitas y un almacén en García Reyes. Compañía 1286. 26-f

$ 40,000 VENDEMOS CASAS EN Calle Lira. Compañía 1286. 26-f

$ 35,000 VENDEMOS CASA DOS PIsos, independientes calle Nataniel. Compañía 1286. 26-f

$ 35,000 VENDEMOS CASA DE DOS pisos calle Libertad entre Huérfanos y Agustinas. Compañía 1286. 26-f

$ 30,000 VENDEMOS CASA CALLE Grajales entre España y República. 1286. 26-f

$ 30,000 VENDEMOS CASA CALLE Balmaceda, próxima Recoleta. Compañía 1286. 26-f

$ 26,000 VENDEMOS CASA niel, pasado Av. Matta 1286.

$ 20,000 VENDEMOS CASA Francia. Compañía 1286.

COMPRO CASA OCASION M. Correo 9.

COMPRO CASA CERCA Matta. $ 15,000. M. Correo

$ 75,000 EXTENSA CASA Maestranza, todo con servicios, piezas grandes, despensa, corrón, gallinero, recibo deuda hipotecaria. $ 25,000. Compañía 1286.

TRASPASO SITIO modelo "Lo Ovalle", Santa Rosa, situación, blada, mide 16.52 x 41.50. Chilloé 1738.

VENDO, PERMUTO trece cuadras, con ... ducen mil sacos sal, ... motor, útiles, $ 20,000. Ubicada una legua Carrera. San Diego 15.

$ 30,000 LINDA CASA drillo, en calle Marina, ... piezas, fuera de servicios, patios, luz. Produce ... cientos pesos mensuales. Vidaurre. Bandera 552.

$ 26,000 CASA ESPACIOSA Lillo a pocos pasos ... leta, doce piezas, más ... trucción, renta, $ 216 ... tes, Cabrera y Vidaurre. 552.

$ 80,000 CHALET CONSTRUmoderna, tres pisos, ... tos, dependencias, ... jardín, huerto, electricidad. Subercaseaux, Federico A. Bandera 78.

$ 35,000 MITAD AL CONTAdos facilidades, vendo, ... sa Chalet, diez departamentos, dependencias, luz eléctrica, ... $ 4,000 metros cuadrados. Subercaseaux. Carros ... minutos a Alameda. Federico ... yes. Bandera 78.

POBLACION BESA, VENDO facilidades pago, o arriendo ... habitación con arboleda.

COMPRO CASA HABITACIOta $ 50,000, sin agentes, ... contado. Tratar: Dominica ...

PUERTO SAN ANTONIO sitio esquina de ocasión. ... No. 1751.

$ 10,500 REGALO CASA grandes piezas, 800 metros ... dencia. $ 23,000 vendo casa ... 6 piezas, 3 servicios, ... cantarillado. Lillo casi ... cilidades. Dueño. Dávila ...

VENDO QUINTA EN ÑUÑOsa Santo Domingo 2125.

$ 25,000 VENDO COMODA quinta o permuto por casa ... tral, de más o menos valor. San Pablo 1264.

CHACRITA MAS DE DOS CUcuadradas, a 20 minutos de ... go, con arboleda, parrales, ... rraguera, perales. Suelo ... hortaliza. Apropiada para ... tura, apicultura y floricultura. 8 piezas, agua abundante. ... pesmuta. Dirigirse: su dueño ... Sotomayor 833.

$ 2,500, AL CONTADO, ... mensualidades, vendo casa ... Concha 1796.

ROPA HECHA

COMPRO A DOMICILIO TODO se de ropa usada, buenos ... silla 5501.

ROPERIA ANDRES BELLO 601, esquina Recoleta, ofrece ... paletoes, ambos pantalones ... de niños, sombreros, calzado ... cios baratísimos, todo de ...

ROPERIA LA VEGA, ANDREllo 694, ofrece en baratísimo ... ambos, paletoes, pantalones ... breros, calzado, todo de ...

ROPERIA LA CASA VERDE meralda 817, entre San Antonio ... 21 de Mayo. Realiza terno ... paletoes, todo de casimires ... jeros, corte correcto, sombreros ... gado, visítenos casero, ... nuestros precios.

ROPERIA MANUEL RODRIesquina San Pablo, ofrece ... tura ternos ambos, paletoes, ... pes, todos de ricos casimires ... tido colores, para todas ... Sombreros, calzado ...

CASA OBRERA: PRIMERA ... ta, $ 5-10. Casimires, ... talones medida, $ 23, 24 ... mía. V. Mackenna 1394.

COMPRA-VENTA ROPA, MUEútiles casa, libros, revistas. ... 1377.

VERANEO

BALNEARIO MAINTECILLO hermosas playas y vegetación ... berante, verdu