EDICION DE 16 PAGINAS
AGENCIAS EN EL EXTERIOR:
NUEVA YORK: 165, BROADWAY,
AGENCIAS EN TODAS LAS PROVINCIAS
OFICINA PRINCIPAL: AGUSTINAS 1269

LA NACION

Precio único en todo el país:
VEINTE CENTAVOS
SUSCRICIONES:
Por un año: $ 50.00 - Por seis meses: $ 26.00
Por tres meses: 14 - Por un año extranjero: $ 110

AÑO VI — Santiago de Chile, Lunes 27 de Marzo de 1922 — Núm. 1,899

EL MATCH SANCHEZ-MOSCA EFECTUADO AYER

TRIUNFA EL CAMPEON DEL NORTE
AL CUARTO ROUND

En clinch

El anunciador oficial, señor Alvaro de la Cruz, presenta a los campeones

Mosca localiza su izquierda, contestando Sánchez con la derecha

Santiago Mosca, momentos antes de iniciarse el match, acompañado de su manager, señor Venturino, y seconds

El Presidente de la República — en la — tribuna oficial

Periodistas — en el — ring - side

Cuarto round. — El campeón suramericano sufre el último knock-down

Otra faz del combate. — Los contendores en clinch

Mosca lleva a Sánchez hasta los cordeles

DEFUNCION

Don

Alberto Yoacham Varas

falleció ayer a las 3 A. M. Sus restos serán conducidos al Cementerio General, hoy a las 10 A. M., desde la Iglesia de Santa Ana.

LA FAMILIA.

DEFUNCION

Ha dejado de existir don

Recaredo Vigil Zañartu

Sus restos serán sepultados en el Cementerio General hoy a las 4 1|2. Huérfanos 791.

LA FAMILIA.

DEFUNCION

Habiendo fallecido mi inolvidable hijito, a la edad de 16 meses,

Jaime Barceló Beltrán

rogamos a nuestros amigos se sirvan acompañar sus restos al Cementerio General, hoy a las 4 P. M.

El cortejo partirá de Víctor Manuel 1069.

LA FAMILIA.

DEFUNCION

Ha fallecido mi querida madre, señora

Margarita Olazagoitia v. de Lafaja

Agradecería a mis amigos se sirvan acompañar sus restos al Cementerio Católico, hoy Lunes a las 5 P. M.

El cortejo partirá desde Av. Maturana N.o 6.

ENRIQUETA LAFAJA O.

Muebles

Los obtiene Ud. con grandes facilidades de pago.

Arturo Prat 183

ENTREGA INMEDIATA

CONCURSO

Llámase a concurso a fin de proveer en propiedad dos plazas de profesores auxiliares en la Escuela Diurna de Aplicación, anexa a la Normal de Preceptores "José A. Núñez", de Santiago, con un sueldo base de $ 4,200 anuales cada uno.

Los interesados deberán enviar sus títulos y demás antecedentes a la Dirección de la Escuela Normal citada, antes del 25 de Abril próximo.

El Director General de Educación primaria.

29-M

BLOCKES

de yeso para TABIQUES. Ornamentaciones de yeso y de Cemento. Precios módicos.

MIGUEL 48
P. ARGENTI. M-27

VENDO CASA MODERNA

$ 23,000 vendo sólida casa calle Maule, fachada ladrillos siete piezas, luz eléctrica, mide 15x55, con huerto, pagadera 8,000 pesos al contado, el resto a largo plazo, tiene deuda al Banco Garantizador.

TRATAR: PRAT 1570 M-28

Fabricación de Cajones y [illegible] en todas medidas

Hay existencia de cajones vineros y azucareros.

"LA REPUBLICA"

Barraca y Fábrica

DOMEYKO 2354. — Teléfono 182, Parque M-27

Concurso

LICEO FISCAL DE NIÑAS DE RENGO

Decreto Supremo N.o 539 de 18 de Marzo de 1922

Llámase a concurso para proveer en el Liceo Fiscal de Niñas de Rengo las asignaturas que siguen:

Matemáticas, 4 horas semanales.

Historia-Geografía, 9 horas semanales.

Francés, 11 horas semanales.

A las Profesoras de Estado se paga la hora de clase a razón de $ 210 anuales. Las solicitudes se presentarán en papel sellado y acompañadas de copias autorizadas de los Títulos y demás antecedentes a la Directora del Liceo de Niñas de Rengo. El concurso quedará clausurado el 1.o de Abril de 1922.

Por orden del señor Ministro de Instrucción.

LA VISITADORA DE LICEOS DE NIÑAS 1.o-A

"La Union"

de Comerciantes, Industriales y Consumidores de Chile

Tiene por objeto, a la vez que hacer una gran réclame a los establecimientos Comerciales e Industriales inscritos en sus registros, proporcionándoles una numerosa clientela; obtener, de parte de ellos, para la nómina de sus Consumidores, un descuento mínimo de un 5 por ciento.

Más datos pueden solicitarse en: COMPAÑIA N.o 1263, o pidiendo prospectos a CASILLA N.o 1864.

La administración ruega a los comerciantes, industriales y consumidores, se sirvan atender a sus agentes autorizados.

EL GERENTE. M-27

VISITEN NUESTRA FABRICA

y se convencerán de sus bajísimos precios; además vende a plazo y con grandes facilidades de pago.

LA INDUSTRIAL, SAN DIEGO 360

En el sorteo 46 salió favorecido el número 67, perteneciente a J. Cuevas. M-28

TERNOS SOBRE MEDIDA

CASIMIRES CLASE INMEJORABLE DESDE $ 90, Pantalones rico casimir desde $ 28.

Inmenso surtido en camisas, hallará en la antigua y acreditada.

SASTRERIA "LA ARTESANA", DELICIAS 2892

SAL DE FRUTA BISHOP

(BISHOP NATURAL FRUIT SALINE)

Sal efervescente, refrescante, laxante, aperitiva. Combate eficazmente la acidez del estómago. Recomendable para las afecciones del hígado.

En venta en las principales boticas.

Por mayor: L. DESPOUY & Cía.—Suc. de ARISTIZABAL & Cía.

Fábrica de Paraguas y Sombrillas

TARAPACA 1019 :—: SANTIAGO :—: CASILLA 2627

A LOS COMERCIANTES

Antes de efectuar sus compras, consulte los precios de esta Fábrica.

AMAT TAGINI Y CO.

COMISIONES Y CONSIGNACIONES EN GENERAL

Dirección cable-telegráfica: "AMATGINI"

"TATTERSALL"

En la próxima Feria que se efectuará el LUNES 27 DE MARZO, entre otros lotes, se rematarán:

108 NOVILLOS DE 1 1|2 AÑOS, de mestizaje muy sobresaliente, una marca (cuarta remesa de los novillos llegados de General Cruz).

NOVILLOS GORDOS, llegados de Cumco, San Patricio y San Fernando.

BUEYES llegados de Membrillo, Freire y Temuco.

VACAS, llegadas de San Francisco, Talca, Yumbel y Población.

100 NOVILLOS MESTIZOS de 1 1|2 años, llegados de Maipú.

EL GERENTE.

¡¡¡COLEGIALES!!!

LA MALETERIA DEL VIAJANTE

741 PUENTE 741

Ofrece el mejor surtido en: Cajas, Bolsones, Por alibros y Escobillas

ESTA CASA NO TIENE SUCURSAL 5-A

SOCIEDAD

"EL TATTERSALL"

Durante el mes de Abril próximo habrá REMATE DE CABALLARES en la Feria "El Tattersall" los días Miércoles y Viernes. En las ferias de los días MIERCOLES, se cobrará durante ese mes, tanto a los compradores como a los vendedores de caballares LA MITAD DE LA COMISION.

A contar del 1.o de Mayo se rematarán caballares, sólo los días Miércoles, reservándose la Feria de los Viernes como la de los Lunes, exclusivamente para vacunos y ovejunos.

Santiago, 25 de Marzo de 1922.

EL GERENTE A-4

COLIRIO DEL PADRE CONSTANZO

El mejor específico para todas las afecciones de la vista.

Dirigirse a:

VICTOR ROSTAGNO

Unico agente para Sud América.

VALPARAISO. — CASILLA 126

De venta en todas las principales droguerías y boticas.

Sociedades Anónimas

Compañía Carbonífera de Lebu

Junta General Ordinaria

De acuerdo con lo dispuesto en los Estatutos, cítase a Junta General Ordinaria de Accionistas para el Viernes 31 del presente.

La reunión tiene por objeto someter a la aprobación de los señores Accionistas la Memoria y Balance correspondiente al año 1921 y se efectuará en las oficinas de la Compañía, calle de Bandera N.o 60, a las 3 1|2 P. M.

El Registro de Transferencias permanecerá cerrado desde el 27 al 31 del presente.

EL PRESIDENTE. Mar.-31

"América Unida"

Compañía de Seguros

JUNTA GENERAL ORDINARIA

De acuerdo con lo dispuesto en los Estatutos, cítase a Junta General Ordinaria para el Viernes 31 del presente, a las 4 P. M., en las oficinas de la Compañía. La reunión tiene por objeto someter a la aprobación de los señores accionistas la Memoria y Balance correspondiente al año 1921. El Registro de Transferencias de Acciones queda cerrado hasta el 31 del presente.

El Presidente de la Junta de Accionistas.

Santiago, 23 de Marzo de 1922.

A la vez se cita, de acuerdo con lo dispuesto en los Estatutos, a Junta General Extraordinaria para el Viernes 31 del presente, a las 5 P. M. en las oficinas de la Compañía. Esta reunión tiene por objeto someter a la aprobación de los señores accionistas las modificaciones en los Estatutos necesarias para adaptarlas al Reglamento que aprobó el Gobierno el 22 de Febrero pasado.

EL DIRECTORIO.

Santiago, 23 de Marzo de 1922. M-31

Asociación de Canalistas del Río Teno

Se cita a los canalistas del río Teno a una Junta General Extraordinaria, que tendrá lugar el 7 de Abril próximo, a las 3 P. M., en el Banco Comercial de Curicó, y que tiene por objeto autorizar la modificación del contrato de aprovechamiento de las lagunas del Planchón, en el sentido de elevar su presupuesto de $ 350 mil a $ 700,000, que determinó la Asociación en Junta General Extraordinaria el 16 de Octubre de 1920.

EL PRESIDENTE DEL DIRECTORIO. M-27

Compañía Industrial y Azucarera de Tacna

Por acuerdo del Directorio se avisa a los señores Accionistas de esta Compañía que en virtud de lo ordenado en el artículo 8.o de los Estatutos, se ha fijado desde el 10 hasta el 20 de Abril próximo para el pago de una segunda cuota de $ 5.00 por acción.

Los accionistas que no cubran los valores correspondientes en la fecha indicada incurrirán en las sanciones establecidas en los Estatutos.

Marzo 23 de 1922.

EL PRESIDENTE.

Cía. Azucarera Nacional

VALDIVIA

SOCIEDAD ANONIMA EN FORMACION

CONSEJO DIRECTIVO

Sr. SANDALIO VASQUEZ C. Presidente — JORGE SAELZER Vice-Presidente

CONSEJEROS:

Sr. DOMINGO ALEMPARTE | Sr. PABLO ANWANDTER
Sr. JULIO FINGER. | Sr. RAMON OLAVE
Sr. ANSELMO REYES | Sr. ALFREDO SOMMER
Sr. HUMBERTO SCHNEIDERSMANY

Corredor en Santiago

Sr. M. E. Gómez, calle Agustinas 1148

El Registro de Accionistas y las informaciones respectivas están a la disposición de los interesados en la oficina del Corredor. CALLE AGUSTINAS N.o 1148, OFICINA 3, y rogamos al público, especialmente al comercio y a los capitalistas, grandes o pequeños, se sirvan pasar a suscribir el número de acciones que deseen. El precio de las acciones es de $ 10 m|c., pagadero en dos cuotas.

Compañía Salitrera LASTENIA

JUNTA GENERAL ORDINARIA

En conformidad a lo dispuesto en el artículo 12 de los Estatutos Sociales, cítase a los señores Accionistas a la Junta General Ordinaria, que tendrá lugar el Viernes 7 del próximo mes de Abril, a las 3 P. M., en el local de la Bolsa Comercial, calle de Cochrane N.o 695, con el objeto de darles cuenta de la Memoria y Balance del año 1921.

De acuerdo con lo establecido en los artículos 7 y 11 de los Estatutos, se previene a los señores Accionistas que deseen asistir a esta Junta, que deben pasar por la oficina de la Compañía, a más tardar el 6 de Abril próximo, para inscribir los títulos de las acciones que posean.

Valparaíso 23 de Marzo de 1922.

EL CONSEJO DIRECTIVO. A-7

Sociedad Explotadora de Tierra del Fuego

DIVIDENDO 53.o

Desde el Lunes 27 del corriente mes, se pagará el dividendo provisional, de un chelín y seis peniques por acción, acordado por el Directorio.

El pago, en moneda corriente, a los accionistas que no pidieron letras sobre Londres, se hará a razón de $ 2.90 por acción, lo que corresponde al cambio de $ 38.70 por libra esterlina, fijado en conformidad al aviso anterior.

Valparaíso, 10 de Marzo de 1922.

EL DIRECTOR-GERENTE

Oficina de la Agencia en Santiago: Moneda N.o 1109. 4-A

Compañía Molinera "EL GLOBO"

De acuerdo con el artículo 26 de los Estatutos Sociales, la Asamblea General de Accionistas tendrá lugar en la Bolsa Comercial de Valparaíso el Miércoles 29 de Marzo, a las 4 P. M. cuando el Balance y la Memoria para el año 1922 serán sometidos para la aprobación de los señores accionistas.

El Registro de Accionistas quedará cerrado desde esta fecha hasta el 30 de Marzo.

Valparaíso, Marzo 17 de 1922.

EL DIRECTORIO. M-29.

La Providencia

Compañía de Seguros Generales

JUNTA GENERAL ORDINARIA Y JUNTA GENERAL EXTRAORDINARIA

Por orden del Directorio de la Compañía y en conformidad con los artículos 38 y 46 de los Estatutos sociales, se cita a Junta General Ordinaria de Accionistas para el Viernes 31 del presente mes, a las 4 P. M., en los salones de la Compañía, Bandera 156. El objeto de la Junta es tomar conocimiento del Balance y Memoria de los negocios de la Compañía en el año 1921.

Terminada la Junta General Ordinaria, los Accionistas se constituirán en Junta General Extraordinaria, para la cual se cita por medio del presente aviso por orden del Directorio, y en conformidad con los artículos 51 al 54 de los Estatutos.

El objeto de la Junta General Extraordinaria es el de ocuparse de la reforma de los Estatutos de la Sociedad que propondrá el Directorio de los siguientes artículos: 17, 18, 22, 26, 27, 28, 29, 30, 31, 32, 33 y 34, en lo que se refiere a atribuciones y derechos del Directorio y del Presidente, de la supresión del cargo de Administrador General y creación del cargo de sub-gerente; de los artículos 41, 42 y 46 que tratan de las Juntas Generales de Accionistas; del artículo 58, que se refiere a la distribución de las utilidades, y de los artículos 69, 70, 72, 73, 74 y primero y segundo que se refieren a aumento del capital y a disposiciones transitorias que ya no tienen razón de ser. Asimismo, se propondrá la reforma del artículo 15, incluyendo en él todas las disposiciones que establece el Decreto Supremo No 184, de 22 de Febrero de 1922, que reglamenta el giro de las sociedades con sorteo.

Desde esta fecha queda cerrado el Registro de Accionistas.

El Registro de Accionistas queda cerrado en conformidad con los Estatutos, después de la Junta General.

EL GERENTE.

Santiago, 18 de Marzo de 1922. M-31

PINO OREGON

DE TODAS DIMENSIONES

ALAMO: 2 x 10", muy seco. TAPA álamo 3|4" y 1".

Gran existencia.

Barraca República

DOMEYKO 2356. — Teléfono 182, Parque

AVISOS DE REMATE

Remate Voluntario

Por orden de su dueño pondremos a remate en nuestra oficina, en Agustinas N.o 1148, el FUNDO

"San Diego"

ubicado a pocas cuadras de la Estación de Puangue, en la línea del ferrocarril de Santiago a San Antonio, del cual dista 30 kilómetros.

Este fundo tiene una superficie de 423 cuadras, más o menos, de terrenos de primera clase abundantemente regadas por canal propio; 203 cuadras, más o menos, de terrenos regados por una bomba movida por el estero de Puangue; de 121 cuadras, más o menos, de terrenos planos y lomajes [illegible], para siembras, ovejerías y ganado mayor; y 2,044 cuadras, más o menos, de cerros para crianza.

Hay dos buenas casas de habitación y dos de administración, galpones de lechería y pastería, [illegible] molinos, bodegas, silos, agua potable, varios [illegible].

Este fundo puede dividirse en tres hijuelas.

El mínimum para el remate es de

$ 2.600,000

El precio del remate se pagará: a) haciendo suyo el comprador, por su valor comercial, dos deudas [illegible] de la Caja de Crédito Hipotecario, de $ 700,000, del 7 por ciento y de $ 300,000 del 8% con 1%; b) con $ [illegible] al contado; y c) el resto mitad a seis meses y mitad a un año con 8 por ciento de interés.

El subastador queda obligado a tomar todos los animales, enseres y muebles existentes en el fundo por la tasación que de ellos ha hecho don Luis Larraín Bulnes.

El Remate se verificará el 5 de Abril

A LAS 3.30 P. M.

Para visitar el fundo los interesados encontrarán todos los días, coche en la Estación de Puangue a la llegada del tren que parte de Santiago a las 8 A. M.

Los títulos de propiedad pueden examinarse en la Caja de Crédito Hipotecario, donde se ha dado el aviso [illegible] para que los faciliten.

Para consultar las bases del remate, u obtener otras referencias, dirigirse a los que suscriben.

Luis Larraín Bulnes y M. Tomás Toc[...]

— AGUSTINAS 1148 —

REMATE

El diez de Abril próximo, a las 14 horas, se rematará ante el Notario don Eulogio Altamirano, calle de Morandé, Tribunales Nuevos de Justicia, el sitio N.o 1308 de la Avenida Vicuña Mackenna, de una superficie de 2,250 metros cuadrados, más o menos. Este sitio tiene derecho a desvío. Se dan facilidades de pago.

Antecedentes y demás detalles en

ALONSO OVALLE 1260

De 5 a 7 de la tarde.

POR DECRETO

del señor Juez Letrado del 5.o Juzgado Civil de esta ciudad, se ha fijado el 29 del corriente, a la 1.30 P. M. para que tenga lugar el remate del fundo Santa Teresa, ubicado en la Subdelegación 11.a del departamento de Melipilla, por el mínimum de

$ 280,000

que se pagan: reconociendo una deuda hipotecaria al Banco Hipotecario de Chile por $ 100,000 nominales del 8 ojo; con $ 100,000 al contado; y el saldo mitad a seis meses y mitad a un año, con el 8 ojo de interés.

Tiene una superficie aproximada de 613 hectáreas con abundante agua. Demás datos, juicio Undurraga con Morgán.

Para visitarlo, dirigirse a don Domingo Undurraga, Santa Ana.

C. COVARRUBIAS, Secretario

Mar.-27

Ultimo Remate de Materiales

DE CONSTRUCCION EN EL LOCAL ANEXO

872 Monjitas 872

Próximo a Plaza de Armas

Hoy Lunes 27 a las 2 P. M.

Por entrega forzosa del local

— HAY: —

Zinc galvanizado para techo de 6 y 8 pies, usado. Maderas para construcciones de diversas dimensiones. Cañería galvanizada de 3|4, 1|2, 1, 2 y 3 pulgadas. Puertas y ventanas de 1 y 2 hojas nuevas y usadas. Tablas para piso. Molduras. Balaustradas. Postigos. Tragaluces. Escaños. Centros para puertas y ventanas. Balcones. Rejas de fierro. Puertas para bóvedas. Fierro U. T. doble T, platino, etc. Enrasados. Estanques. Bañaderas. Cañería para luz eléctrica. Herramientas. Cañería para gas. Consolas de fierro, etc., etc.

3,000 kilos parafina en pasta, 800 kilos resina, 500 kilos cenizas de soda, una concretadora y demás a la vista desde hoy.

VICTOR ARATA L.

Martillero de Hacienda.

Pago al contado.

Nota.—Debiendo entregarse el local el 1.o de Abril próximo, no se verificará mercadería en este local, sino en el que oportunamente se anunciará.

Remate de Prendas de Plazo [...]

Hoy Lunes 27 de Marzo, a [...] M., el martillero señor [...] rematará en la Casa de [...] "LA SAN JUAN DE DIOS", Echiles N.o 745, las prendas caídas y comprendidas [...] números 73,161 a 75,[...].

Hay: anillos, prendedores con brillantes, diamantes, piedras de color, relojes de oro y plata, servicios [...], bombillas de plata, y collares de oro, anteojos, lentes "Zeiss", moneda de oro, [...] plaqué, [...] plata, etc., etc.

Hoy Lunes 27 de Marzo, a [...] M., el martillero señor [...] rematará en la Casa de Préstamos "MARAVILLA", calle San [...] 1302, las prendas no [...] comprendidas entre los [...] 36,989 a 40,256.

Hay: catres, colchones, sobretodos, mantas y [...], trajes y cadenas de oro, [...], géneros y cortes de [...], de Viena, cuello y [...], pañuelos de seda con [...], mantas, pañuelos de [...], mas de coser, [...] calzado, etc., etc.

Hoy Lunes 27 de Marzo, a [...] M., el martillero señor [...] rematará en la Casa de [...] "EL HIPODROMO", Av. [...] Gandía N.o 1690, las prendas caídas y comprendidas [...] números 22,106 a 23,[...].

Hay: ternos de casimir, blusas y calzado, [...], ropa interior y de cama, [...], mantas, máquinas de coser, [...] los de relojes y de [...], servicio de mesa de [...], de géneros, sillas de [...], juncos, y muchas otras [...].

El Martes 28 de Marzo, a [...] M., el martillero señor [...] rematará en la Casa de Préstamos "EQUITATIVA", Av. Delicias [...], las prendas no rescatadas comprendidas entre los números 88,558 y los lotes de la Serie [...] 4,619 a 4,695.

Hay: relojes y cadenas de plata, maletines y bolsas de [...], manteles y servilletas de [...], dros al óleo, anillos, prendedores con brillantes, [...] y piedras de color, [...], ingeniero, servicio [...] cubierto, sillas [...], [...] de mesa, [...] y diván, pianos "Dujear", [...] instrumentos de bronce [...] la Compañía de Gas, etc., etc.

El Martes 28 de Marzo, a [...] M., el martillero señor [...] rematará en la Casa de Préstamos "FAVORITA", calle San [...] 708, las prendas no [...] comprendidas entre los [...] 6,574 a 9,282.

Hay: impermeables, [...] y de otros géneros, [...] máquinas de coser, [...] dros con brillantes y [...] ternos de género y [...] sobretodos, ternos de [...], blusas y calzado, [...] cadenas de oro y plata, [...] llas de Viena, etc., etc.

El Martes 28 de Marzo, a [...] M., el martillero señor [...] rematará en la Casa de Préstamos "EL UNIVERSAL", calle [...] N.o 6, las prendas no [...] comprendidas entre los [...] a 1,268.

Hay: anillos con brillantes, ternos de casimir, vestidos, calzado, máquinas de coser, y mantas, armas de fuego, [...], relojes y cadenas de [...], pañuelos de seda, [...] mantas de [...], y muchas otras [...].

Las prendas [...] desde dos horas antes del [...]. PAGO AL CONTADO.

EL [...]

"EL VICIO DEL ALCOHOL DEBILITA EL ESPIRITU, DEGENERA LA RAZA Y CONDUCE A LA VEJEZ TRISTE Y PREMATURA".

La [...]

La [...] la ca[...] como [...] intere[...] atrae[...] aficio[...] gilism[...] los d[...] la ciu[...] con [...] triun[...] largo[...] de "n[...] entus[...] Mosca[...] atenc[...] mátic[...] irrup[...] les.

El S[...]

EL MATCH SANCHEZ - MOSCA

El día de ayer ha cerrado sobre la capital dejando atrás uno de los acontecimientos deportivos más sensacionales de la República y de todo el Continente suramericano.

Las primeras sombras de la noche cayeron cuando la inmensa muchedumbre, como en los tiempos romanos, entraba a la ciudad de regreso del soberbio pugilato de dos magníficos campeones del ring. En esos mismos momentos también una estrella se eclipsaba y surgía otra como una promesa de la perenne renovación de las fuerzas y de la energía de la raza.

La derrota del popular campeón suramericano de los pesos livianos, Manuel Sánchez, ha sido dolorosa, pero la conciencia pública no ha sufrido ningún quebranto, porque ha caído vencido por un compatriota y porque al mismo tiempo en que un campeón inicia su descenso, otro tan fuerte y tan poderoso como él sube al ring a reemplazarlo.

A las dos de la tarde el inmenso anfiteatro se veía ya repleto de un gentío numerosísimo y bullicioso que esperaba impaciente la iniciación del programa de los encuentros. El aspecto que presentaba el Stadium era soberbio; pocas veces y acaso nunca, un espectáculo había congregado una muchedumbre más numerosa ni había atraído espectadores de tan distintas aficiones y gustos.

En torno del ring pudimos notar la presencia de conocidas figuras del Parlamento, de la política, del comercio, intelectuales, periodistas, etc., todos ansiosos de presenciar el desarrollo del sensacional encuentro.

Mientras tanto, afuera, la policía se sentía impotente para contener la inmensa ola humana que pugnaba por presenciar el espectáculo; una o dos veces el público logró forzar el cordón policial invadiendo apresuradamente el recinto del Stadium, lo cual provocaba en el público ruidosas manifestaciones. No fueron pocos los incidentes que se produjeron en las galerías, llegando hasta realizarse unos cuantos encuentros, por cierto, fuera de programa...

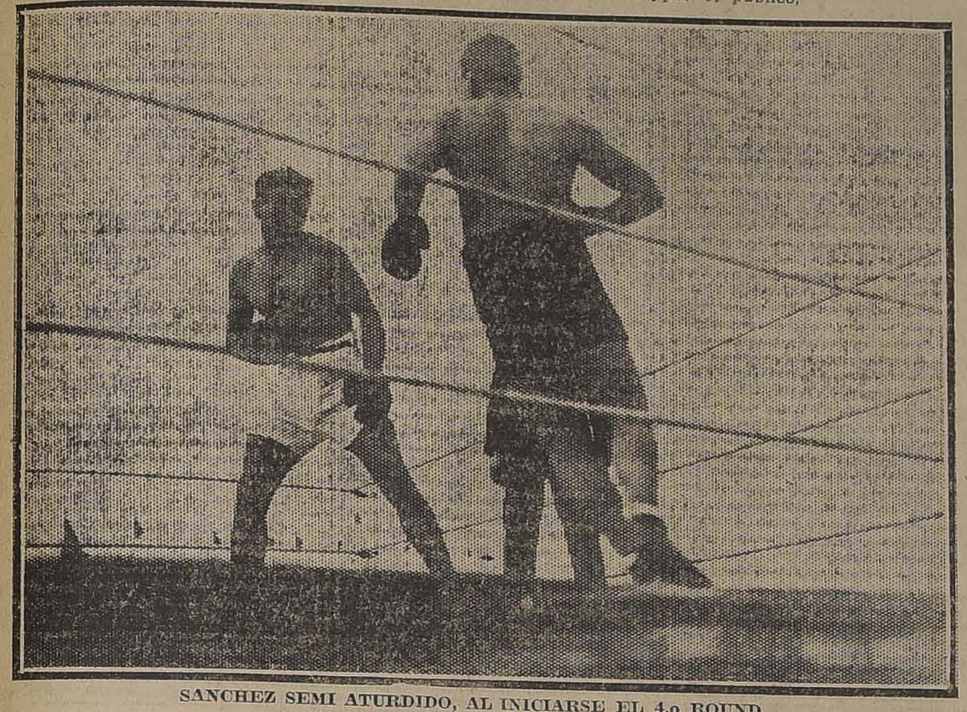

SANCHEZ SEMI ATURDIDO, AL INICIARSE EL 4.o ROUND

La carrera hacia el Stadium

La expectación que reinaba en la capital por este encuentro era, como se ha dicho, inmensa. El interesante match había logrado atraer el interés no sólo de los aficionados y entusiastas del pugilismo, sino que todos los círculos deportivos y en general toda la ciudad y todo el país esperaban con ansiedad la definición del triunfo. Sánchez ha sido durante largo tiempo una brillante estrella de nuestros rings, un deportista entusiasta y querido del pueblo; Mosca, por otra parte, atraía la atención con su personalidad enigmática y su súbita e insólita irrupción el cuadro de los cordeles.

Por esto el día de ayer marcó desde temprano un inusitado y activo movimiento en las calles de la capital, como en los días de grandes acontecimientos públicos.

A las doce del día se inició lo que podríamos llamar la carrera al Stadium. Las calles y avenidas que conducen a ese sitio se vieron repletas de una cantidad inmensa de vehículos de todas clases, desde los lujosos limousines hasta las humildes carretelas que movilizaban apresuradamente una numerosa y heterogénea concurrencia. El aspecto de esas calles en esos momentos era verdaderamente singular y tenía una nota pintoresca de colorido, de animación y de vida. La Avenida Irarrázaval, especialmente, era una sola fila compacta y unida de carruajes que se movía lentamente por la congestión del tráfico.

A las dos de la tarde el movimiento llegó a su apogeo manifestándose de una manera bien gráfica y precisa el entusiasmo que han logrado despertar en nuestro público estos torneos científicos de la fuerza.

El Stadium antes de la pelea

El Stadium de los Campos de Sports de Ñuñoa, donde debía llevarse a efecto el match había sido arreglado ex-profeso para este gran acontecimiento deportivo con que se ha iniciado el año.

Los extensos tendidos de galerías fueron instalados en forma de dominar perfectamente el ring en toda circunstancia, y asimismo fueron dispuestas todas las localidades de platea y de ring.

Instalaciones especiales

Gracias a la actividad de la empresa del match, por primera vez se ha realizado un encuentro en condiciones de poder comunicar rápidamente a todo el país su desarrollo y de poder dar una información gráfica abundante del espectáculo.

En efecto, a unos cuantos pasos del ring el Telégrafo del Estado hizo instalar una oficina especial al aire libre para recibir todos los mensajes para la prensa de provincia, servicio que funcionó durante toda la tarde en magníficas condiciones.

Al mismo tiempo se había instalado una plataforma en que tomaron colocación diversas máquinas cinematográficas para filmar las diversas incidencias del espectáculo. Cinco máquinas filmadoras funcionaron toda la tarde, tomando los aspectos más pintorescos y animados del match y de la concurrencia.

Por otra parte, a la prensa le había sido reservada una tribuna de preferencia junto al ring, en forma que podía recoger una impresión exacta y minuciosa de los diversos encuentros.

Numerosos comerciantes aprovecharon la oportunidad para colocar en lo alto de las galerías gigantescos afiches, lo que daba al recinto un aspecto de mayor colorido y novedad.

Momentos antes de los encuentros

El amplio y pintoresco recinto del Stadium presentaba a las dos treinta de la tarde, momentos antes de iniciarse los encuentros, un golpe de vista soberbio.

No menos de veinte mil personas habían tomado colocación en sus localidades respectivas y en medio de un inmenso clamoreo de impaciencia se esperaba el comienzo del programa. En estos momentos el cielo que se había mostrado hasta entonces nublado se encapotó un poco más y unas cuantas gotas de agua cayeron sobre el campo de sport; pero el público dispuesto a presenciar el sensacional torneo no pareció inquietarse por la amenaza del tiempo. Un instante después el sol lucía magnífico.

En estas circunstancias el anunciador oficial de la Federación de Box de Chile, señor Alvaro de la Cruz, subió al ring en medio del silencio súbito de toda la multitud, para anunciar el primer preliminar de la tarde.

Más adelante encontrará el lector una relación detallada de cada uno de los preliminares que precedieron el match de fondo entre Mosca y Sánchez.

Llegada del Presidente de la República

La presencia del Presidente de la República, señor Alessandri, cuya asistencia había sido anunciada por la prensa, era esperada por el público.

En efecto, a las 3.50 el señor Alessandri, acompañado del señor don Ismael Tocornal y de otros amigos entraba en el recinto del Stadium.

El señor Alessandri y demás acompañantes pasaron, en seguida, a ocupar el palco especial que se les había reservado.

Los pugilistas llegan al Stadium

El primero en entrar al Stadium fué el campeón Manuel Sánchez, llegando hasta su camarín sin ser visto por el público. Inmediatamente uno de nuestros redactores deportivos se le acercó para entrevistarlo a nombre de "La Nación".

El campeón suramericano se mostraba en esos momentos tranquilo, aguardando sin impaciencia el comienzo del encuentro en que había de jugar el porvenir de su carrera deportiva.

Interrogado por nuestro redactor manifestó que se sentía bien dispuesto y que esperaba triunfar.

Momentos más tarde, a las 4.25, llegaba en la misma forma hasta su camarín el campeón de Iquique, Santiago Mosca, el que fué también inmediatamente entrevistado por nuestro redactor deportivo.

El ya célebre pugilista se manifestó perfectamnete tranquilo. Su manager, el señor Venturino, declaró por su pupilo que Mosca se encontraba dispuesto a liquidar la pelea en los primeros rounds; pues se encontraba en excelentes condiciones para ello.

Los pugilistas suben al ring

A las 4.48 suben al ring los seconds de Sánchez y poco después el campeón envuelto en una pijama azul.

Tres minutos después aparece el campeón Mosca acompañado de sus seconds, cubierto con un pijama gris.

El público ovacionó con entusiasmo a ambos campeones, sin que se advirtiera preferencia por ninguno de ellos.

Se anuncia el match entre Sánchez y Mosca

A las 4.54 subía nuevamente al ring el anunciador oficial de la Federación señor Alvaro de la Cruz, para comunicar el match de fondo a doce rounds entre el campeón suramericano de los pesos livianos Manuel Sánchez y el campeón peso medio liviano del Norte, Santiago Mosca.

En estos momentos la ansiedad y espectación en el público eran intensas, manifestándose en continuas y frecuentes ovaciones a los pugilistas.

El Stadium de Ñuñoa era en esos instantes nuestro Jersey City con su inmensa concurrencia de más de veinte mil personas, su agitación y su febril entusiasmo. Las máquinas cinematográficas adoptaban sus ubicaciones adecuadas y los corresponsales de la prensa transmitían sin cesar rápidos y nerviosos mensajes a sus diarios.

Comienza el match

En estas circunstancias y después de haberse procedido al sorteo de los guantes, que favoreció a Mosca, se inició el encuentro, a las 5.30 P. M., bajo las órdenes del árbitro don Federico Helffmann.

Primer round

Santiago Mosca es el primero en atacar. Entra con su clásica guardia cerrada y golpea con su derecha que queda un poco larga, produciéndose un clinch en el que Mosca saca ventajas apreciables golpeando el estómago de su contendor. Separados, Sánchez fintea y el campeón del norte avanza para caer en un clinch sin golpe. En cuerpo a cuerpo ambos adversarios se anotan igualdad de puntos. El referee quiebra el clinch y después de corto finteo el campeón suramericano logra aplicar un fuerte izquierdo recto a la cara, el que contesta el campeón del norte con un derecho al mentón para seguir este colpeando con ambas manos el estómago de Sánchez, quien repele el ataque con golpes que obligan al árbitro a llamar la atención. El combate continúa lleno de acometividad e interés y el público se pone de pié alentando a sus favoritos con espontáneas manifestaciones. Mosca que domina el ring, entra un derecho que es localizado en la boca de su adversario, seguido de tiro con la misma mano a la oreja del campeón liviano. Este contesta sin lograr alcanzar a Mosca que busca la pelea cuerpo a cuerpo, la que rehusa Sánchez. Un derecho al corazón alcanza fuertemente al santiaguino, quien recurre al clinch. En in fithing un cabezaso involuntario de Sánchez parte levemente la ceja derecha del nortino.

Ambos contendores buscan el knock out y cesan de pelear para aplicar un golpe definitivo. Mosca avanza resuelto, Sánchez ensaya su característico rush con resultados desfavorables, pues el pupilo de Venturino bloquea y castiga con ambas manos el mentón del suramericano, anunciando el gong el final de este memorable round, en los momentos en que Mosca lleva a Sánchez hasta las cuerdas con fuertes tiros a la cara y el estómago.

Round favorable a Mosca.

Segundo round

Como en el round anterior, es Mosca quien inicia el ataque golpeando con izquierdos a la cara y derechos al estómago. El nortino al intentar un izquierdo queda largo con su golpe, produciéndose un clinch nulo. Separados, Sánchez fintea mientras Mosca avanza para entrar con un fuerte derecho que localiza en el estómago y que origina un clinch, en el que ambos contendores trabajan con éxito. Separados, la pelea pierde un poco de agresividad y los campeones por espacio de algunos segundos dejan de cambiar golpes. Mosca y Sánchez ensayan izquierdos que a ambos les fallan. El suramericano logra entrar un izquierdo al ojo de Mosca, seguido de fuerte uppercut derecho, que localiza libremente. El nortino responde a estos dos tiros con un izquierdo que alcanza la barba de Sánchez. En clinch, Mosca golpea a la nuca de su adversario. Break. Un recto derecho del santiaguino alcanza la barba del campeón del norte, quien contesta con un izquierdo que roza la oreja de Sánchez, produciéndose un cuerpo a cuerpo favorable al campeón de los pesos livianos, que golpea con ambas manos.

El round termina cuando ambos contendores cambian golpes en in-fighting.

Round empate.

Tercer round

Después de un corto finteo, Manuel Sánchez es el primero en anotarse un fuerte izquierdo, que es contestado por el nortino con un derecho a la cara del campeón suramericano. Mosca repite el mismo golpe, pero sin éxito, pues Sánchez logra esquivarlo, ocasión que aprovecha para localizar un izquierdo en la mandíbula de su rival.

A esta altura de la pelea, el campeón del norte parece entrar a dominar a su contendor pues logra alcanzarlo con ambas manos, esquivando Sánchez el combate y buscando el clinch.

Separados, ambos contendores se estudian, siendo Mosca el primero en entrar en pelea, localizando un fuerte derecho al estómago de su rival, haciéndolo retroceder, situación que aprovecha el pupilo de Venturino para repetir su derecho al estómago. Sánchez se repone del castigo y esquiva un fuerte derecho de Mosca, produciéndose un clinch. Separados, Mosca, con un izquierdo rapidísimo que localiza exactamente en el mentón, hace doblar las piernas al campeón suramericano. El golpe parece haber sido decisivo, por su fuerza y precisión, y vemos que Sánchez no se repone y malamente se defiende de los ataques de su adversario.

Mosca, que se da cuenta del estado de su contendor, aplica tres izquierdos consecutivos al mentón, que Sánchez no alcanza a bloquear. Mosca no cesa de atacar, y localizando un fuerte izquierdo a la barba de su contendor, produce el primer knock-down del campeón suramericano. El referée cuenta dos segundo. Sánchez se incorpora pesadamente para recibir un nuevo "blow" izquierdo a la mandíbula que lo arroja otra vez a tierra por tres segundos.

Apenas incorporado el popular campeón liviano, lo aguarda la terrible izquierda del nortino. Casi simultáneamente con la campana que pone término al roun, recibe el golpe que lo hace tambalear arrojándolo hasta su propio rincón, donde lo esperan con la banqueta, sobra la cual cae desplomado.

Un intenso clamoreo del público se dejó oir en ese instante, mientras los seconds de Sánchez hacían esfuerzos para reanimarlo.

Vuelta favorable a Mosca.

Cuarto y último round

Gong. Sin finteo, el campeón nortino se lanza al encuentro de su rival buscando manifiestamente terminar la contienda. Con su ya clásico izquierdo en ángulo, tiene el acierto de localizar con todas sus fuerzas el golpe que produce el tercer nock-down de Sánchez. El referée cuenta 6 segundos. Sánchez hace esfuerzos por incorporarse y recobrar su guardia. Su sistema muscular no obedece ya a los esfuerzos de su voluntad, y lo vemos poner a merced de su contrario los puntos más vitales: el golpe final no se hace esperar, y es un derecho el que da en tierra nuevamente con el campeón.

Mosca se aleja algunos pasos, esperando, Sánchez se incorpora trabajosamente y cuando quiere desplegar un último esfuerzo huyendo de la derrota, el manager lanza al ring la toalla, dando con ello por vencido a su pupilo.

El señor Helfmann se interpone entre los peleadores y levantando la diestra del campeón medio-liviano del norte, lo proclama vencedor.

La enorme muchedumbre que llenaba el local prorrumpe en ruidosas aclamaciones en honor de Mosca, que en hombros de sus admiradores es paseado por el ring.

Desde ese momento la multitud invadió el ring y sus alrededores. Todos ansiaban contemplar de cerca al vencedor, por segunda vez, del valiente campeón de los pesos livianos en Sur América, y felicitarlo por este triunfo que lo consagra ante el público de la capital como uno de los mejores pugilistas de su categoría.

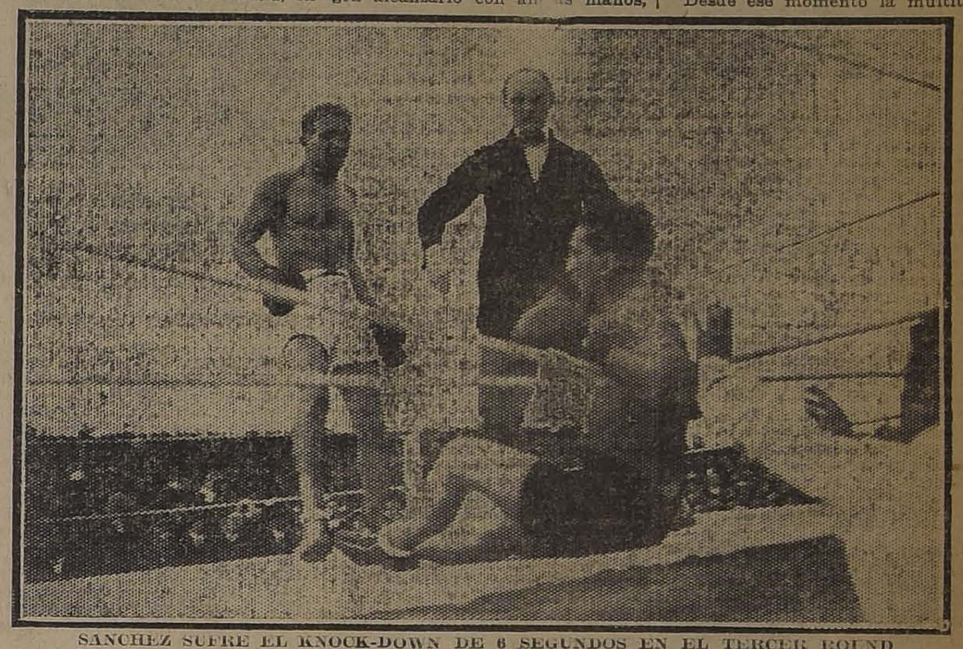

SANCHEZ SUFRE EL KNOCK-DOWN DE 6 SEGUNDOS EN EL TERCER ROUND

El Presidente felicita a Sánchez

El Presidente de la República, antes de retirarse del local, pidió que fuera llevado a su presencia Manuel Sánchez, a quien estrechó la mano, felicitándole por su denodada resistencia y su honradez caballeresca en la pelea.

A las palabras de aliento del Primer Mandatario, Sánchez contestó manifestando su disgusto por la actitud de su manager al arrojar la esponja, dándolo por retirado del ring, exclamó:

—Esto es cortarle la carrera a un campeón.

Breves comentarios

El triunfo del campeón nortino Santiago Mosca, ha venido a despejar por entero la duda que existía respecto a sus condiciones pugilísticas. Su victoria le ha consagrado como el campeón de Chile peso medio liviano.

Nos dejó su escuela la más alta idea. Boxea a la americana, con golpes cortos y potentes. De admirable puntería, localiza sus tiros en el punto donde los ha dirigido. Se ve en él, un dominio absoluto de su sistema nervioso y un armirable consorcio de su juego físico y su intelecto.

De una visión rápida e inteli-

SALITRE

Acercándose la época para aplicar este abono, con el cual se obtiene mayor rendimiento y como consecuencia mejor utilidad.

Ofrece listo en bodega en SANTIAGO:

Wessel, Duval y Cía.

MORANDE ESQUINA HUERFANOS

M-27

ESPECIFICO BENGURIA

No es tintura

MONEDA N.o 875

SITIO DE OCASION

En la Avenida Diez de Julio, en la mejor situación, y con una superficie de 3,400 m2., vendo con facilidades de pago. $ 120,000.

ADOLFO RIQUEZ. — MORANDE 322

M-27

REMATE

Avisamos a los interesados y al público en general que el día 28 del presente, a las 9 A. M., serán sacadas a remate, con areglo a la ley, las prendas de plazo vencido comprendidas entre los números 87,499 y 88,553 y los números 4,618 al 4,935 serie B, de seis meses plazo.

"LA EQUITATIVA" - DELICIAS 851

El otoño se aproxima

y es necesario que todas las señoras se alisten para recibirlo. Forzosamente tienen que consultar la moda. Aconsejamos no comprar telas nuevas ni reformar sus trajes sin antes consultar a la

GRAN TINTORERIA A VAPOR "FRANCIA"

Casa donde además de la gran economía que proporciona y dada la perfección de todos sus trabajos y la nitidez de sus colores, consigue que la alta sociedad de toda la República vista con elegancia.

Contamos con departamentos especiales para teñir a base de muestra en todos los colores de moda. lanas. sedas y gasas.

Amplios departamentos para limpiar al Vapor, en seco químicamente toda clase de ropa.

Sección Especial: de Negro para luto, garantizando el teñido con sus forros y costuras y entregando en el día

Casa Matriz — Fábrica y Talleres — ALAMEDA 1983-95, ESQ. 12 FEBRERO — SANTIAGO

Casa N.o 2 — SAN ANTONIO 386 A. — Casi esquina Merced — SANTIAGO

Casa N.o 3 — ALAMEDA 1106, — Casi esquina San Diego — SANTIAGO

Casa N.o 4 — PUENTE 664 — Entre Rosas y Santo Domingo — SANTIAGO

La San Juan de Dios

avisa a toda persona que tenga alguna operación pendiente comprendida entre los

Números 71.761 al 72.502

se sirva retirarla o renovarla antes de las 9 horas del dia 27 del corriente mes, fecha en que se licitarán en remate público.

745 DELICIAS 745

M-27

gente, sabe aprovechar las oportunidades precisas para localizar sus golpes.

Su mano, podríamos decir, es un puño reflexivo y es por eso que su dominio de ring es único.

Con su triunfo contundente de ayer, sobre el hábil Manuel Sánchez, se nos presenta como el más perfecto de los pugilistas chilenos.

Estas condiciones debían incapacitar indudablemente al campeón sur-americano para desarrollar con eficiencia su juego.

Sánchez comienza el ocaso de su brillante carrera pugilística.

Influyeron en la derrota del campeón, las ventajas físicas que sobre él tenía su contendor: superior peso, mayor alcance de brazos y menos años.

Hemos hablado de Jersey City al describir el aspecto del Stadium en los momentos culminantes de la expectación pública. En efecto, el gran acontecimiento de ayer evocaba el memorable encuentro realizado el año pasado entre Dempsey y Carpentier en la ya histórica arena de Jersey. Es curioso anotar cómo se han reunido una serie de similitudes que establecen una estrecha semejanza entre estos dos encuentros. Desde luego, la atracción extraordinaria de público, el aspecto del stadium completamente cubierto por una concurrencia venida de remotos puntos de la República, únicamente para presenciar el match; el desarrollo de la pelea llevada con un tren rigurosamente igual a la de Dempsey y Carpentier, repitiéndose hasta el empate del segundo round y la victoria en el cuarto, como ocurrió en aquel match.

Aún hay otras coincidencias más curiosas y raras. En el match de Jersey City uno de los preliminares fué suspendido por falta de interés, y otro tanto ocurrió ayer en nuestro stadium, y para que el cuadro de semejanzas se completara no faltó tampoco la nube tempestuosa e inquietante que durante algunos momentos amenazó "aguar" el espectáculo.

Los preliminares

Humberto Guzmán vence por puntos a Jorge Flores, en 6 rounds. Manuel Abarca y Manuel Martínez, empatan en 6 vueltas.— El match Luis Gómez-Armando Parragué es suspendido al 4.o round. — Nicanor Rojas y Roberto Sánchez, son declarados en empate.

El primer encuentro preliminar estuvo a cargo del campeón peso mínimo de Chile, Humberto Guzmán y el entrenador de Mosca, el chinito Jorge Flores. El match resultó de alto interés, dominando en las seis vueltas el campeón chileno que hizo pasar por momentos bien difíciles a su valiente adversario. El referée señor Eduardo Grove proclamó vencedor por puntos a Humberto Guzmán.

Manuel Abarca, de Santiago, y Manuel Martínez, porteño, hicieron la segunda pelea. Esta fué llena de acometividad y logró en varias ocasiones interesar vivamente a los 20,000 espectadores.

El fallo acertado hubiera sido declararlos en empate, pero el referée señor Manuel Prieto declaró vencedor por puntos a Martínez.

El tercer preliminar entre Luis Gómez y Armando Parragué, resultó de escasísimo interés, viéndose el árbitro señor Hernán Alessandri, obligado a suspender la pelea al 4.o round.

Esta actitud del referée fué muy aplaudida.

Se puso término a los matchs preliminares con el encuentro a 6 vueltas entre el porteño Nicanor Rojas y el santiaguino Roberto Sánchez. Fué buena la pelea. Mayor número de puntos se anotó Rojas, sin embargo, el referée señor Manuel Vidaurre, los declaró en empate.

PAPAS

Carbones harneados, leñas secas trozadas baratísimas, a domicilio.

BODEGA LA PAZ

Barroso 44 — Teléfono 2340

DESDE HOY

LUNES 27

Sólo por 4 días

y por cuenta de un viajero de París.

Gran realización de trajes elegantes a precios nunca vistos.

Sastres

Batas

Vestidos

de baile para Señoritas y Señoras

Abrigos

en lana y seda

SALOME

Calle MERCED N.o 276

VISTA PARCIAL DE LOS 20,000 ESPECTADORES QUE SE CONGREGARON AYER EN LOS CAMPOS DE SPORTS DE ÑUÑOA

Banquete en honor de Santiago Mosca

Los iquiqueños que expresamente vinieron a ver la pelea de ayer, como también los residentes en ésta ofrecerán mañana un banquete al campeón de Tarapacá, Santiago Mosca, vencedor de la gran justa boxeril de ayer.

Se ha invitado especialmente a la representación parlamentaria de Tarapacá.

Las adhesiones se reciben en el Hotel Milán por los señores Esteban Sacco y Víctor Clementi.

En la quinta misteriosa de Mosca

SUS PRIMERAS DECLARACIONES SON PARA "LA NACION"

El inmenso gentío que rodeó al vencedor del match, nos impidió entrevistarlo en el mismo sitio del Stadium conforme eran nuestros deseos para poder así recibir de Mosca sus impresiones lo más suficientemente frescas.

Sabíamos que el campeón estaba hospedado en una quinta de los alrededores de Santiago, envuelto en cierto misterio, muy cinematográfico y justificado por cierto.

Un colega de la prensa del Norte, don Guillermo Lee, nos guió hasta la residencia del campeón. Hicimos el trayecto en auto por el camino llamado del Carrascal, llegando hasta la Quinta Santa Margarita, en donde pudimos conversar con el vencedor de Sánchez que en esos momentos comía en compañía de la familia del propietario de la quinta, de su manager y de sus ayudantes Flores y Diomedi.

Nos admiró sobremanera el apreciar el estado de ánimo del campeón que, sonriente, nos alargó su feliz diestra diciéndonos:

—¿Por qué se han molestado en venir hasta aquí? Agradezco de todo corazón la actitud de su diario que se ha portado conmigo en forma tan cariñosa y atenta que no olvidaré nunca.

—¿Qué opinión le ha merecido su match con Sánchez?

—La misma que me formé de él cuando el primer encuentro de Iquique. Sánchez es duro, vigoroso, y sobre todo, extremadamente valiente. Su "performance" de hoy no me sorprendió; la esperaba desde el primer momento. Me gustó muchísimo su táctica. Me gusta entrar en pelea desde que largan la vuelta, así tiene que forzosamente producirse una decisión. Peleo de acuerdo con mi temperamento. No es petulancia; pero creo que si el match se hubiera definido por puntos, yo me hubiera adjudicado muchos rounds. Mi estilo es bravío y fuerte; y siempre, cuando puedo, llevo la ofensiva.

—Es fuerte su estilo,—interrumpimos.

—Según cómo se mire. Sánchez tuvo la misma idea que yo: entrar a cambiar golpes desde el primer instante y tratar de liquidar el encuentro en la forma más decisiva. Me atacó fuerte pero sin ningún efecto visible. Mi herida sobre la ceja izquierda fué efecto de un cabezaso que nos dimos. Yo también castigué con todas mis fuerzas, empleando mis dos manos con éxito. Estimo que mis golpes cortos fueron los de más efecto.

—¿Su estilo de pelea de hoy es el mismo de siempre?

—El mismo, señor. Me gusta el infithing americano, la pelea adentro, que creo la más recomendable.

—¿Qué tal se siente?

—Perfectamente bien. Estoy tal cual como subí al ring. Mi salud es excelente.

—¿Sus próximos proyectos?

—Por ahora no tengo ninguno. Será cosa de estudio que haré de acuerdo con Venturino. En pocos días más nos regresaremos al Norte. Desde el hogar, libre de los ajetreos propios de la profesión, maduraré mis planes futuros. Posiblemente liquide mis cosas y me venga a vivir a Santiago o en el campo. El campo me ha hecho mucho bien en este match, poniéndome en condiciones excelentes.

—¿Peleas próximas?

—No sé nada de ellas. A mi manager se les está hablando ya de ellas. Se dice de un encuentro con Mario Beiza, uno de los más insistentes desafiadores de Sánchez antes de la pelea de hoy y de Pablo Muñoz, Duque Rodríguez, Lillo y de tres o cuatro pesos medios livianos de Uruguay que empresarios pensarían traer del país vecino. Como le digo, aún no tengo proyectos. Espero mi regreso al hogar. De todas maneras, estaré a disposición...

Ibamos a despedirnos de Mosca, de regreso a nuestra imprenta, cuando él nos dice:

—Una molestia más para "La Nación". Yo antes que nada soy hombre agradecido. Sean ustedes intérpretes de mi gratitud hacia los principales colaboradores que tuve desde mi llegada al Sur: el señor Luis Puelma y los hermanos Condon Cross, de Viña del Mar, que me facilitaron su gimnasio particular para el entrenamiento; don Pedro Blanco, que en su quinta me ha rodeado de paternales atenciones; don Jorge Paselich, comerciante de Iquique, que abandonó sus actividades para generosamente servirme de cocinero; mi manager, un muchacho entusiasta y generoso; y los chicos entrenadores Diomedi y Flores, mis segundas partes en todos mis encuentros.

Y también no olviden mis agradecimientos a los dirigentes boxeriles de la capital, a la prensa y al público en general que me han acogido con un cariñoso entusiasmo, que no ví en Iquique, mi tierra natal. Con razón dicen que "nadie es profeta en su tierra"...

En casa del campeón Manuel Sánchez

HABLA PARA "LA NACION"

Horas después de la derrota del popular Manuel Sánchez, nos trasladamos a su casa para recoger sus impresiones personales acerca de la pelea en que por primera vez ha conocido las amarguras del knock-out.

Encontramos al campeón rodeado de su familia, que celebraba una pequeña fiesta íntima con motivo del cumpleaños de la primogénita de Sánchez.

Sánchez fué el primero en declararnos que sólo lamentaba el haber sido retirado del combate, cuando su ánimo era hacer frente a su adversario hasta el fin.

—En fin — agregó, — ya las cosas pasaron y debo conformarme.

A la pregunta nuestra acerca de a qué circunstancias atribuía su derrota, el campeón declaró:

—Indudablemente que me perjudicó la diferencia de peso. Otro factor importante ha sido mi edad. Recuerden que he luchado quince años, tomando parte en más de doscientas cincuenta peleas. Como en todas las profesiones, con los años se pierde la afición para cuidarse, el interés por conservar el entrenamiento que necesita un hombre de ring.

—¿Y cuáles son sus proyectos para el futuro?

—Boxearé nuevamente, pero esta vez lo haré con el boxeador que desee disputarme el título de campeón peso liviano, categoría a la cual pertenezco.

El entusiasmo en Iquique al recibir la noticia del triunfo de Santiago Mosca

Nuestro corresponsal en Iquique nos trasmite algunas noticias sobre el entusiasmo con que ha recibido el pueblo la noticia de la victoria del campeón de Tarapacá.

Desde las primeras horas de la mañana, dice nuestro corresponsal, no se hablaba de otra cosa sino que del match Mosca-Sánchez. Desde las dos de la tarde empezó a reunirse frente a las oficinas del diario "La Provincia" un numeroso público, que esperaba impaciente las primeras noticias sobre las incidencias del encuentro.

Cuando se anunció ... round de pelea, la mu... prorrumpió en atronador... festaciones.

El triunfo de Mosca ... do con atronadores ap... solviéndose la poblada ... al campeón nortino.

Mosca recibe feli... ciones de todo el ...

Santiago Mosca está ... numerosas felicitaciones ... el país ante su sonado ... triunfo sobre el campeón ... ricano.

A continuación, publi... contexto de algunos ... que Mosca recibió en la ... del match y en el día de ...

"Iquique. — Sus amigos ... radores esperan resultado ... mingo sea más hermoso y ... confirmación de su triunfo ... en Iquique el 18 Diciembre ... Todos esperamos con ansia ... grese a este puerto con ... del más espléndido y brillante ... fo antes que entre en ... sus amigos iquiqueños ... buena suerte al legítimo ... de la América del Sur ... Quiroz. — Francisco C... Luis Moró. — Enrique M... guen 100 firmas).

—Iquique.— Centro ... con entusiasmo celebra ... triunfo, que confirmará ... su título campeón. Tam... rados para recibir su ... rector, trayéndonos su ... victoria. — Leopoldo M... dente. — Luis Garrido ...

Iquique. — En vísperas ... nal match sostendrá con ... zado campeón y gloria ... nal, deportistas de Tarapacá ... ansiedad su resultado y ... tuación en nada desmerez... de su contendor, hacién... sentir general, saludám... mente, formulando fervientes ... por que el éxito más ... acompañe en la contienda ... Santiago se aclame al ... nente de Tarapacá, que ... sobrados méritos obtener ... "La Provincia".

—Iquique. — Sentimientos ... consocios desean a nuestro ... hermoso triunfo. — Club ...

—Iquique. — Lo felicita... mente. — Bonifacio Toledo ...

—Iquique. — Felicitámosle ... encuentro. Saludos. — D... sende.

—Iquique. — Centro Sant... ca saluda al gran campeón ... su nombre, por su hermoso ...

—Parral. — Su triunfo ... nuestras ambiciones pro... sica de la raza y medio ... caballeresco, como reemplazo ... los a muerte de nuestro ... armas innobles. — Los ... la Brigada de la Cruz Roja ... rral. —La juventud del C... tivo.

¿Tiene Ud. Calvicie?

¿Tiene Ud. Canas?

¿Se le cae el pelo....?

No se alarme, acuérdese que el

"Específico Boliviano Benguria"

desde las primeras aplicaciones, detiene la caída de pelo, tonificando la raíz, y atacando la Caspa y la Seborrea. Está preparado a base de vegetales extraídos de la flora boliviana; y posee cualidades tónicas que robustecen y afianzan la raíz del pelo.

Este ESPECIFICO es el tónico por excelencia del cabello, y el más poderoso medicamento contra la Calvicie.

Muy luego podrá convencerse que usando el

"ESPECIFICO BENGURIA"

recobrará todo su cabello perdido, desapareciendo, además, las CANAS sin usar las molestas tinturas.

El "ESPECIFICO BENGURIA" no ensucia ni mancha. Basta con humedecer el cuero cabelludo, sin necesidad de mojarse el pelo, y las canas recobran el color natural radicalmente.

En una palabra, el "ESPECIFICO BENGURIA" sana en general las afecciones del cabello. Cura radicalmente las Canas y la Calvicie.

Hago remisiones por encomiendas a cualquier punto de la República

DR. RAFAEL BENGURIA B. :-: CASILLA 2420 :-: SANTIAGO

TELEFONO INGLES 82

Consultas y ventas: Moneda 875 (Altos

DE OCASION

Muebles de todas clases, pianos, dormitorios, comedores, salones, catres, colchones, sommiers y ropa de cama, encuentra Ud. con seguridad en

EL AGUILA.— SAN DIEGO 460

COMPRO

Joyas con brillantes. Artículos de plaqué, loza y chafalonía de oro y plata.

SAN DIEGO 460

Teléfono Inglés 1036

INSTITUTO SAN MARTIN

SAN MARTIN 64.— TELEFONO INGLES 213

Kindergarten, preparatorias, humanidades. Facilidades para alumnos de provincia. Internos, medio-pupilos, externos. Los profesores son del Estado, conocidos por su competencia y seriedad. Profesorado, señores: Ernesto Melo Aguirre, Agustín Rivera, Juan Rojas Segovia, M. Fuentes, J. Cuadra Gormaz, F. Herrera, R. Barría Oyarzún, etc. Exámenes válidos en el establecimiento. Preparatorias organizadas en igual forma que cursos humanidades. Se presta atención especial al kindergarten, que está a cargo de profesoras kindergarterinas. El colegio funciona en uno de los más extensos locales del centro. Clases principiaron 15 de Marzo. Matrícula abierta.

M-28

¿POR QUÉ TRIUNFÓ MOSCA?

¡CONOZCA LA INCOGNITA!

Mosca reconocía en Sánchez un rival terrible y deseando precaverse en todos los detalles, hizo llevar el calzado que usó en la pelea, de la Gran Zapatería "El Soviet" de Barrios, Bunster y Rodríguez.

¿Quiere Ud. triunfar en la lucha diaria?

Compre su calzado en

EL SOVIET

SAN DIEGO 658, ENTRE EYZAGUIRRE Y DIEZ DE JULIO

LOTERIA NACIONAL ARGENTINA

Próximo Sorteo Marzo 28, de $80,000 Entero: $ 70; Quinto: $ 15.

Otro Sorteo: Abril 5, de $ 100,000 Entero: $ 85 Quinto: $ 18

CASA E. TURRI

SANTIAGO HUERFANOS, 955 | BUENOS AIRES GALERIA GÜEMES, 356 | VALPARAISO CALLE PRAT, 118

LA NACION

Santiago, 27 de Marzo de 1922

LA LECCION DE MAULE

CONSECUENCIAS DE UN PACTO ELECTORAL

El desenlace que acaba de tener la elección senatorial de Maule importa una experiencia y una lección política que habrá de influir poderosamente en los consejos de la dirección futura de los partidos.

La voluntad de los electores de esa provincia ha dejado sin cumplimiento uno de esos pactos de partidos que en el pasado se respetaban escrupulosamente por los ciudadanos, aún cuando los dirigentes que tenían a su cargo el gobierno centralista de la opinión, no los hubiesen consultado para nada.

"La Nación" quiso que siquiera un órgano de la prensa nacional levantase su voz para protestar de la fórmula anti-democrática y anti-práctica en que se había pretendido solucionar la lucha electoral en las provincias de Maule y de Santiago.

En cumplimiento de ese deber, dijimos en nuestro editorial de 19 del presente, que este pacto tenía la particularidad de sustituir la voluntad de un grupo de dirigentes santiaguinos al veredicto libre y espontáneo que los ciudadanos de Maule y de Santiago tenían derecho a dar en las urnas. Hicimos notar asimismo que habría sido más lógico, no sólo contemplar la situación del partido demócrata, sino considerar que un candidato radical tenía más base en el electorado de Santiago y un candidato unionista reunía fuerzas considerables en Maule.

Sin embargo, se hacía todo lo contrario y se disponía de los sillones senatoriales de ambas provincias no sólo en 1922, sino en 1924.

Ha ocurrido con este pacto lo que preveíamos: las asambleas autónomas de las provincias han estimado que les correspondía a ellas y no a los jefes de Santiago la designación de sus representantes en el Congreso.

Se había perseguido con este pacto, ostensiblemente dos objetivos muy sanos y recomendables: evitar luchas electorales en momentos en que se necesita calma y concordia. Y, en seguida, promover el ensanchamiento, la unificación o el robustecimiento de la entidad liberal, acercando dentro de un interés común a los partidos afines.

La moral republicana de estos tiempos de progreso, considera inaceptable que se pongan al servicio de las grandes evoluciones ni los métodos violentos ni los recursos violatorios de la igualdad, de la libertad y del derecho. Ningún fin, por excelso que sea, puede hoy justificar el empleo de medios que no estén a la misma altura.

El efecto de esta combinación lo palpamos ahora. Y es increíble cómo no lo vieron venir los dirigentes con toda claridad. Las provincias no aceptan de ningún modo el sistema del Gobierno paternal de sus voluntades, por una alta y meritoria oligarquía política. Eso ya fué durante cerca de un siglo. Pero eso no podrá volver a ser.

Los ideales valen hoy día casi más que las direcciones centrales. Dijimos a raiz del espléndido triunfo de la Alianza en las elecciones de 1921, que la batalla se había ganado en las trincheras, que la victoria se había obtenido en las provincias y por las provincias, en un momento en que la anarquía y el desconcierto absoluto de las directivas partidaristas de la capital parecían la prenda del más rudo de los fracasos.

He aquí la lección que no se quiso reconocer. Las asambleas aliancistas de las provincias, fueron por su cuenta a las urnas y supieron vencer. A la altura de semejante grado de progreso político resultaba casi infantil pretender que esos mismos núcleos celosos de sus doctrinas y de sus prerrogativas, fuesen a pasar dócilmente bajo el yugo de intereses superiores de las combinaciones políticas no revaladas desde los cónclaves de la capital a los soldados de fila del electorado liberal.

He aquí cómo se ha ido modificando de día en día el tablero electoral de Maule. Y cómo el señor Rodríguez Mac-Iver, que en las condiciones preliminares de la lucha llevaba la primera probabilidad de éxito entre cuatro candidatos, ha debido plegar su bandera a última hora y dejar el campo a un candidato conservador. Sin duda alguna, este candidato era uno de los más respetables y dignos que habría podido presentar este partido. Pero, a no mediar este pacto, no habría contado con la más leve expectativa.

No sabemos lo que ocurrirá en la elección de Santiago. Pero todo hace suponer que el pacto va a sufrir también una modificación o un contraste impuesto por las circunstancias.

No cabe formular cargos contra nadie, sino contra la dirección superior de los partidos. Las provincias no consultadas, amagadas en su independencia política, empapadas en un noble principio de civismo, no podían aceptar que se siguiera disponiendo del Parlamento como en la partición de la herencia de una familia patriarcal.

El liberalismo ha perdido un asiento en el Congreso, que sólo con esta clase de errores podía haberle sido arrebatado. Está expuesto a perder otro en Santiago. El mal paso todavía tiene un remedio: es la unificación sincera de los partidos afines. La consolidación de la fórmula aliancista dentro de un programa de respeto a las libertades públicas y de acatamiento a las grandes aspiraciones del país.

Si esta lección de Maule fuera aprovechada, es indudable que con ella llevaríamos a la dirección de los partidos liberales la convicción de que no hay por hoy una obra más premiosa y útil que reconstituir la Alianza Liberal en forma amplia y definitiva para dar Gobierno sólido y estable a la República. Esta combinación política que en nuestro lenguaje electoral denominamos la Alianza existe fuertemente cimentada en todo el país, como que nace de una tendencia que nada ni nadie puede desviar o destruir. Es el emblema más alto y representativo de un intenso sentimiento popular que busca en las afinidades políticas y en las tradiciones formadas al calor de luchas pasadas el medio de asegurar la prosperidad nacional.

Pero ella se ve entorpecida en su acción y menguada en su influencia por una crisis de dirección, y por circunstancias que es necesario encarar con ánimo resuelto y libre de prejuicios: la división del Partido Liberal, lazo indispensable de unión entre los partidos que la forman, y la acción disolvente y perniciosa del personalismo que se desarrolla al amparo de los intereses y de las influencias que con siempre las que abren la puerta a la arbitrariedad y al desgobierno.

Cheque nominativo y cheque cruzado

El señor don Francisco Langlois ha sostenido en "La Nación" de ayer que el cheque nominativo puede ser cruzado. Lamentamos que la palabra tan autorizada del señor Langlois, a la cual debemos valiosas enseñanzas, no nos haya convencido esta vez.

El artículo 14 de la Ley de Cuentas Corrientes Bancarias y Cheques expresa: "El cheque en que se hayan borrado conjuntamente las palabras "a la orden de" y "al portador", **deja de ser transferible y sólo podrá pagarse a la persona a cuyo nombre fué girado**".

El artículo 30 expresa: "El cheque cruzado en su anverso por dos líneas paralelas y transversales **no puede ser presentado al pago sino por un Banco**".

La ley es tan categórica y terminante que creemos que cabe aplicar aquí de lleno el precepto de que "cuando el sentido de la ley es claro no se desatenderá su tenor literal a pretexto de consultar su espíritu"

Si bien la combinación de las exigencias del cheque nominativo y del cheque cruzado presentaría ventajas prácticas, actualmente ello no puede hacerse porque el sentido legal de un cheque conjuntamente nominativo y cruzado sería: Páguese tal suma exclusivamente a Fulato de Tal, y páguese esa suma exclusivamente a un Banco.

Si se insistiera en consultar el espíritu de la ley, se vería que ella ha creado dos clases bien definidas de cheques de garantía, que tienen cada cual su empleo: el cheque nominativo y el cheque cruzado.

El cheque nominativo presenta la seguridad de que el Banco, antes de pagarlo, comprobará la identidad del portador, con lo cual se descarta el único peligro que él encierra: la suplantación de persona. Si bien esta seguridad no es infalible, este cheque presenta sobre el cruzado la ventaja de ser siempre pagado a presentación, y a toda persona sin trámites previos.

El cheque cruzado puede ser presentado al cobro por el banquero del portador, si lo tiene, o por el banquero a quien el portador delegue el cobro, en caso de no tener cuenta bancaria. En este caso existe como en el cheque nominativo la posibilidad de la suplantación de persona. En ambos casos, el pago no se hace siempre a presentación y se requiere una tramitación previa, que se torna especialmente engorrosa y onerosa cuando el portador no tiene banquero.

En resumen, la ley se ha hecho cargo de que fuera del cheque cruzado, plenamente garantido, era necesario crear un cheque que, a trueque de ser menos garantido, pudiera servir para el caso de que el portador no tuviera banquero o deseará recibir inmediatamente el importe del cheque.

Admitir que un cheque nominativo puede ser válidamente cruzado, es autorizar una especie de endoso en cobranza, que derogaría, sólo en favor de los Bancos, el principio de que sólo los documentos a la orden son endosables. Y cuando en esta materia la ley ha permitido semejante excepción, la ha consignado expresamente al autorizar a los Bancos para delegar a otros Bancos el cobro de un cheque cruzado en especial.

Por lo demás, las personas que en estos días han cruzado cheques nominativos, lo han hecho por desconocimiento de la ley. Su ánimo no ha sido seguramente dar con ello mayor seguridad al cheque.

El señor don Francisco Langlois apoya principalmente su opinión en el preámbulo del Mensaje de la Ley referida. Este reconoce que el cheque nominativo puede ser endosado. Para nosotros ésto sólo constituye una flagrante contradicción entre el preámbulo y el texto mismo del proyecto que no ha variado en este punto. Es de notar, además, que cuando en la Cámara de Diputados se llamó la atención sobre el inconveniente que presentaba el cheque nominativo para el portador que estaba en la imposibilidad de cobrarlo por sí mismo, el señor don Maximiliano Ibáñez, uno de los autores del proyecto, no hizo ver que todo se arreglaba con que la persona impedida cruzara el cheque a favor de su banquero.

Sin duda la solución propuesta por el señor Langlois tendría la utilidad práctica que él mismo indica; pero no es menos cierto que los términos muy precisos de la ley no dan cabida a tal interpretación.

M. PUGA VERA

26 de Marzo de 1922.

CIGARRILLOS
Reina Victoria
HABANOS XXXX
60 centavos la cajetilla

LOS REMEDIOS DE LA CRISIS MUNDIAL Y SUS ENSEÑANZAS PARA NOSOTROS

II

Ha habido mucha indignación en Francia contra la moción Mac-Cornick, votada por el Senado de los Estados Unidos, reclamando el pago de las deudas europeas, con motivo del mantenimiento de los armamentos en Europa. Mucho de justo hay en esas protestaciones. Aunque un paso importante hacia la limitación de los armamentos navales, ha dado la reciente Conferencia de Washington, el desarme general podría alcanzarse más pronto si los Estados Unidos hubiesen ingresado en la Liga de las Naciones. La Europa se vería mucho más vecina de la curación económica si aquella nación se interesara más en los asuntos mundiales poniendo a disposición de las grandes soluciones, bajo naturales condiciones, el excedente de sus capitales. Los Estados Unidos, aunque de distinta manera, han sido tan rebeldes y ciegos como los europeos. La voz del buen sentido comienza, empero, a ser escuchada de los labios del Senador de Illinois, cuando dirige a la Europa los siguientes reproches:

"Consideremos las cosas del punto de vista que paso a detallar: a) Existen entre los Pirineos y el Volga más de doce Estados con sus respectivos Gobiernos; b) Muchos de ellos son deudores del Gobierno de los Estados Unidos; en casi todos, las Municipalidades han contraído empréstitos en los mercados americanos; c) Desde el armisticio, las cantidades avanzadas por América a la Europa han excedido de dos mil millones de dólares en importaciones, lo que implica evidentemente vastas transacciones a crédito; d) Los países europeos no asociados a la guerra, nuestros enemigos en la guerra, y los neutrales, han desembolsado cantidades que sobrepasan a sus entradas, no solamente para la reconstrucción a título extraordinario, sino también para mantener un gran número de funcionarios civiles y para servir los intereses de sus deudas interiores.

"Estos hechos,—es decir, un déficit ininterrumpido, el empleo de un gran número de funcionarios civiles, el mantenimiento de grandes ejércitos,—no sólo suscitan graves dudas en el espíritu del ciudadano americano respecto de la paz en la Europa y de su porvenir económico, sino que le inducen a preguntarse qué papel desempeña en el pago de ese gran número de funcionarios civiles en Europa. Ha insistido, y con buen éxito, en que su Gobierno reduzca inexorablemente los gastos públicos tanto en las instituciones militares como en las civiles".

El senador Mac-Cornick ha señalado el hecho de que los Estados Unidos han procedido, efectivamente, a hacer una reducción importante de los funcionarios civiles, y ha proseguido en estos términos:

"El contribuyente americano tiene conciencia muy paciente de que, en la medida en que los gastos de los Gobiernos europeos les impiden servir los créditos de sus deudas contraídas en los Estados Unidos, él, simple contribuyente americano, está pagando por las instituciones militares y civiles de los Estados europeos. Pero no es esto todo. Entre los americanos, hay muchos que procuran comprender hasta qué punto la política de los Estados extranjeros y los déficits crónicos de los Gobiernos europeos concurren al desorden económico del mundo, al paro de los obreros americanos y a la depresión de precios en los productos agrícolas de América".

Se asegura que los Estados Unidos han subordinado su participación en la Conferencia de Génova a las condiciones siguientes: 1. Reducción de la circulación fiduciaria; 2. Restablecimiento del equilibrio en los presupuestos de los Estados europeos; 3. Arreglo de las reparaciones alemanas de conformidad con los medios reales de pago con que pueda contar Alemania; 4. Reducción de los gastos militares que son causa primordial de la inflación.

El punto tercero provoca, naturalmente, una reserva, porque nadie podrá conocer los recursos disponibles de Alemania para sus pagos, antes de que esa nación haya realizado un esfuerzo fiscal efectivo, y, además, porque nadie dice quién pagará las reparaciones, en caso de que Alemania no lo haga. Las tres condiciones restantes parecen excelentes. Y el señor Hoover, con su juicio esclarecido de estadista práctico, ha comentado la actitud que asumen los Estados Unidos, más o menos en los mismos términos en que lo ha hecho el senador Mac-Cornick. Desventuradamente, mientras los Estados Unidos no colaboren de lleno en la Liga de las Naciones, su programa europeo no podrá ser aplicado sino imperfectamente. Los Estados Unidos nada pierden con reprochar a la Europa sus precauciones en la defensa nacional; ellos, que están a mil leguas de las naciones momentáneamente desarmadas pero que permanecen militaristas en el fondo del alma, no se sienten amagados. Porque, si una guerra de desquite estallase en Europa, los Estados Unidos quedarán, como en la pasada guerra, a salvo de devastaciones en su territorio.

De lo dicho se colige que la Europa, a instancias de la razón, habrá de entrar muy pronto en vereda. Y nuestro Gobierno, en el entretanto, entregado como está al bizantinismo político, no querrá escuchar las campanadas de alarma que se levantan de uno a otro confín del país. De la prensa bien dirigida e independiente, de la tribuna política, del seno de las Sociedades de Fomento, donde se labora en la quietud de la conciencia, han surgido programas cuerdos de reacción contra la incuria predominante, programas cuyos méritos intrínsecos se reducen a aconsejar la adopción de una política sencilla, sana y sensata. Proseguidos recta y lógicamente, esos planes de trabajo nos conducirían, en poco tiempo, a la prosperidad y a la paz social.

A la desorientación en que se esterilizan las tareas gubernativas, debe imputarse el desorden que impera en la aplicación de la ley de caminos y de la ley de protección a la marina mercante nacional. La instabilidad ministerial, la incoherencia general, la falta de cohesión de los partidos políticos, producen fatalmente la ausencia de coordinación en la proyectada legislación social y obrera, el aplazamiento de los planes de adopción de un nuevo y más equitativo régimen tributario, el desconcierto en las industrias salitrera, minera, fabril y agrícola, la ruina proveniente de los detestables transportes ferroviarios, la postergación de las obras portuarias y sanitarias que no pueden salir del estado embrionario de proyectos sin financiación posible, las perturbaciones y tropiezos de la producción y del comercio. Tales consecuencias, y la más grave de todas que emana del endeudamiento general fiscal y privado, de las multiplicadas emisiones y de la consiguiente depreciación del papel moneda, no podrán evitarse sin resoluciones sinceras y firmes de absoluta enmienda de parte de los políticos llamados a dirigir el futuro Gabinete en la gravísima coyuntura que atraviesa el país.

A los políticos noveles incumbe aplazar sus aspiraciones ministeriales para épocas más maduras de su vida pública. Dejen, como en otros tiempos más puros, que los estadistas probados de mayor prestigio, temple, saber y experiencia señalen los rumbos. A los demás políticos de menor categoría, por preparados e inteligentes que sean, les corresponde tan sólo seguir esos rumbos con confianza, patriotismo y espíritu de modesta y empeñosa colaboración.

MARCIAL A. MARTINEZ DE F.

AL PASAR

"SENCILLO" PERO "COMPLICADO"

Entre las molestias más frecuentes, y más "molestas" si puede decirse, que nos depara la vida cotidiana, sin duda merecen lugar preferente las que nacen de la falta de moneda divisionaria.

No sube uno al tranvía, no va a comprar sellos de franqueo, no tiene que pagar el valor de un telegrama, no pide en la ventanilla de la boletería de la estación que se le venda un pasaje, no hace nada de lo que necesita, sin oír que le preguntan: "si no tiene más sencillo".

Paga usted con cinco pesos; pues le piden que lo haga con billetes del tipo de un peso y de dos. Paga usted con un peso: le piden "chauchas". Paga con esta moneda: le piden "dieces". Paga con "dieces" y le largan la pregunta: "¿No tiene más sencillo, señor?"

Es que, en vista de la escasez extrema de moneda de esta clase, todo el mundo se cree obligado a prevenirse y juntar la mayor cantidad de ella, para soltarla sólo cuando no se pueda hacer otra cosa.

Pero no hay sólo falta de "sencillo". La diversidad de tamaño entre las piezas antiguas y las nuevas determina mortificaciones suplementarias, dignas de las otras. Un "veinte" nuevo se parece a un "diez" antiguo; un "cinco" antiguo es un disco de casi igual tamaño a un "diez" de las más recientes emisiones. Con ello se originan no sólo enojosas confusiones, sino además pequeños fraudes que habrían debido ser evitados.

Por otra parte, hay ciertas horas en que, en virtud de reglas de régimen interno, los empleados de tales o cuales empresas—por ejemplo, el Telégrafo del Estado y la Compañía de Tranvías—entregan sus cajas, y quedan sin siquiera el "sencillo" suficiente para dar el **vuelto**, o la **vuelta**, como dicen que se debe decir. Y esto aumenta la "crisis" de moneda divisionaria a ciertas horas del día y acentúa las impaciencias del público.

Todas estas pequeñas pero positivas causas de desagrado repetidos hora a hora y día a día, podrían ser fácilmente eliminadas, si quienes lo pueden pusieran en ello un poco de buen espíritu y de comprensión de sus deberes.

Esto del "sencillo" "complica" la vida; pero, en el fondo es "sencillo" resolver la dificultad.

EL ESTADO ACTUAL DE LAS "CIENCIAS PSIQUICAS"

En un estudio sobre el estado actual de las "ciencias psíquicas", M. Paul Heuzé opina que, entre otras cosas, se discute ahora lo que puede enunciarse con esta interrogación paradojal: **"¿Viven los muertos?"**

Los hombres de ciencia que se han consagrado a este género de estudios no vacilan en reconocer, en general, que ellos no tienen ninguna certidumbre al respecto.

Para M. Geley, Director del Instituto Metafísico de París, es el **medium** quien, en el estado de trance, exterioriza una sustancia a veces visible, que produce los fenómenos psíquicos conocidos; para Flammarion, en la mayoría de los casos se trataría de fenómenos de sugestión; M. Richet declara que él no cree en ningún fenómeno **espiritista**, pero que, a la inversa, cree en la mayor parte de los fenómenos psíquicos. El pensamiento exacto del profesor Richet, en orden a estas materias, está contenido en estas dos conclusiones: 1) La inteligencia humana tiene medios de conocimiento que nosotros no conocemos; 2) Ese conocimiento tiene propensión a referirse a determinada persona, y la elige, por punto general, entre las personas desaparecidas de este mundo.

El criterio que Mme. Curie aplica a estas cuestiones es acaso el más lógico. "Yo no tengo—ha dicho—ninguna opinión sobre el particular. Para mí no existe más que el hecho científico; y un hecho no es científico sino cuando se le puede seguir en un laboratorio y provocarle a voluntad y con certeza".

Cigarrillos
MARYLAND
CABINET

ARRIENDO

departamento seis piezas, incluso sala baño montada, sin cocina, especial profesionales o diplomáticos.

MERCED 298

NOTAS POLITICAS Y PARLAMENTARIAS

AYER FUE ELEGIDO SENADOR POR MAULE, EL SEÑOR DON ROMUALDO SILVA CORTES

Según informaciones recibidas hasta última hora, el señor Silva Cortés habría obtenido 5,400 votos por 300 en favor del señor Chanks

Se produce en Quirihue un violento encuentro entre elementos demócratas y conservadores, resultando gravemente herido el candidato señor Chanks

Declaraciones que sobre el retiro del señor Rodríguez Mac-Iver hace el diputado señor Rojas Mery

SITUACION POLITICA Y MINISTERIAL

El Presidente de la República reanudará hoy sus gestiones para solucionar la crisis

La Comisión Redactora del Manifiesto de la Alianza Liberal, se reunirá hoy

SITUACION MINISTERIAL

Se nos informa que el Presidente de la República reanudará hoy sus gestiones para solucionar la crisis del Gabinete Matte-Barros.

Probablemente, y según comentarios que se hacían anoche en diversos círculos, el Primer Magistrado tendría el propósito de conferenciar con el señor don Luis Claro Solar.

En todo caso, el Presidente de la República celebrará hoy diversas entrevistas con algunos políticos y dirigentes.

MANIFIESTO DE LA ALIANZA LIBERAL

Hoy se reunirá la Comisión de parlamentarios designada en la reunión del Viernes último, con el objeto de cambiar ideas acerca del manifiesto que se lanzará al país, explicando la actitud y labor de la Alianza Liberal.

Esta Comisión está formada por los señores Carlos Alberto Ruiz, Pedro Rivas Vicuña, Pedro Aguirre Cerda, José Maza y Manuel J. O'Ryan.

LA ELECCION DE MAULE

A pesar de haber quedado virtualmente sin lucha el candidato señor don Romualdo Silva Cortés, ya que la candidatura del señor don Oscar Chanks no era una amenaza seria, viva expectación se notó ayer en los círculos políticos, interesados por conocer el resultado de la elección senatorial de Maule.

Con el retiro del señor Rodríguez Mac-Iver, impuesto por circunstancias extraordinarias y que fueron dadas a conocer en nuestra edición anterior, y desechada la idea de presentar en su lugar al señor don Jorge Matte, el señor Silva Cortés quedaba en condiciones de obtener un triunfo fácil sobre el señor Chanks, quien había resuelto ir a la lucha.

Como se sabe, apoyaban al señor Silva Cortés fuerzas conservadoras, liberales unionistas, liberales democráticas y nacionales y, por las noticias recibidas, aunque incompletas, el candidato conservador ha obtenido alrededor de cinco mil votos de mayoría sobre el candidato demócrata que habría obtenido solamente trescientos.

Según las informaciones de nuestro corresponsal en Cauquenes, el acto electoral se desarrolló en general con tranquilidad durante todo el día. En las últimas horas de la tarde, recibimos diversas comunicaciones anunciando que en un choque producido en Quirihue entre elementos demócratas y conservadores, había salido herido el candidato señor Chanks.

Telegramas

Damos a continuación los telegramas que recibimos de nuestro corresponsal sobre esta elección:

"Cauquenes, Marzo 26. — 2.15 P. M. — "La Nación". — Esta comuna se instalaron las mesas oportunamente y funcionan con toda tranquilidad. Según cálculos de secretaría, habrían sufragado hasta este momento 582 ciudadanos por el señor Silva Cortés y 43 por el señor Chanks. — **El Corresponsal**".

"Cauquenes, Marzo 26. — 6.40 P. M. — "La Nación". — Datos oficiales elección aún no llegan.— Según los recibidos en la secretaría, del señor Silva Cortés, elección arroja el siguiente resultado: Señor Silva Cortés, Comuna de Cauquenes, 679 votos; Chanco, 600; Pocillas, 410; Coronel de Maule, 192; Portezuelo, 643; Ninhue, 273; Sauzal, 220; Quirihue, 671; Cobquecura, 701. Total: 4,389.

Señor Chanks, Cauquenes, 78; Chanco, 50; Pocillas, 0; Coronel del Maule, 8; Portezuelo, 0; Ninhue, 0; Sauzal, 0; Quirihue, 49; Cobquecura, 0. Total: 185.

Faltan datos de Constitución, Nirivilo y Empedrado, que favorecerían al señor Silva Cortés.

La elección ha sido en general muy tranquila. Han votado en favor del señor Chanks demócratas y algunos radicales que no quisieron abstenerse de tomar parte en elección.

A pesar de no haber lucha, los agentes del candidato conservador han pagado en esta comuna gran cantidad de votos a treinta y cuarenta pesos. — **Corresponsal**".

SEÑOR DON ROMUALDO SILVA CORTEZ, ELEGIDO SENADOR POR MAULE (1922-1927)

En la Secretaría General del Partido Conservador se nos proporcionaron los siguientes datos:

Silva Cortés: Cauquenes, 548; Constitución, 1,272; Ninhue, 275; Quirihue, 671; Cobquecura, 700.

Chanks, Cauquenes, 78; Constitución, 120; Ninhue, 0; Quirirue, 41; Cobquecura, 0.

"Cauquenes. — "La Nación".— Obtuve 5,400 votos contra 300.— He sido elegido Senador en la forma más correcta y democrática.— (Firmado). — **Romualdo Silva Cortés**".

El Gobierno recibió anoche el siguiente telegrama del delegado de Cauquenes:

"Datos elección Cauquenes, faltando comuna Coronel del Maule; Silva Cortés, 899; Chanks, 78. Departamento de Itata, comuna de Quirihue, faltando datos resto departamento: Silva Cortés, 682; Chanks, 48. Departamento de Chanco, faltando datos de la comuna de Curanipe; Silva C., 677; Chanks, 72. No se han recibido datos del departamento de Cauquenes. — **Delegado del Gobierno**".

El señor Chanks herido

Los telegramas que hemos recibido y que se relacionan con el atentado de que habría sido víctima el señor Chanks, son los siguientes:

"Cauquenes. — "La Nación". — 6.40 P. M. — En este momento comunican de Quirihue encuéntrase gravemente herido el señor Chanks, víctima atentado turbas traídas por elementos contrarios de Santiago, Longaví y otras partes.

"Aquí un desconocido dió una puñalada a un ciudadano que acababa de sufragar y vivaba a Chanks. — **Corresponsal**".

"Cauquenes. — "La Nación".— 7 P. M. — Grave atentado ha dejado gravemente herido al señor Chanks. — Los elementos que apoyaban candidato conservador, han cometido aquí muchos abusos. Hemos pedido garantías. — **Juan Gamonal**, presidente Agrupación Demócrata Parral".

El presidente del Partido, señor Paredes, recibió anoche el siguiente telegrama:

"Cauquenes. — Róbinson Paredes. — Elementos contrarios atacaron a Chanks, resultando éste gravemente herido. — **Gamonal**, presidente".

"Constitución. — Se nos comunica de Quirihue encontrarse gravemente herido Chanks. — Democracia maulina protesta enérgicamente de tan cobarde atentado.— Solicitamos garantías. La derrota de Chanks, es un triunfo moral para la democracia. — **Juan Vargas Marquez. — Arce**".

CON EL DIPUTADO SEÑOR ROJAS MERY

Ayer regresaron de Cauquenes los diputados señores Remigio Medina, Gustavo Silva Campo, Santiago Labarca y Eulogio Rojas Mery, quienes se habían trasladado a dicha ciudad para coadyuvar a los trabajos de la candidatura del señor Rodríguez Mac-Iver.

Creímos de importancia conocer algunos detalles del retiro de la candidatura radical, complementando nuestra detallada información de ayer, y a la llegada del nocturno de ayer conversamos breves minutos con el señor Rojas Mery.

—¿Por qué ha abandonado el campo el señor Rodríguez Mac-Iver?—fué nuestra primera pregunta.

La categórica a esta pregunta,—nos dijo el señor Rojas Mery,—sólo —No es fácil poder dar respuesta puedo darles mi impresión personal.

Tan pronto como se firmaron los pactos, el triunfo de Rodríguez era evidente e indiscutido.

Los liberales unionistas y los liberales democráticos, de acuerdo con sus dirigentes, se manifestaron entusiasmados ante la noticia del arreglo senatorial.

Desgraciadamente, tan pronto como se lanzó la candidatura del señor Silva Cortés, se notó un disimulado júbilo en gran parte de esos aliados.

Este júbilo se transformó en franca alegría cuando el señor Silva Cortés hizo una visita al leader liberal don Vidal Arellano.

Pero debo dejar expresa constancia de la lealtad que siempre demostró el senador liberal democrático, señor Héctor Zañartu.

En esta situación, los radicales exigieron de sus aliados declaraciones francas de los señores Arellano y Zañartu, y, una vez que tuvieron la certeza de que los amigos de estos políticos estaban comprometidos con el candidato conservador, no quedó otro camino decoroso que el retiro de la candidatura Rodríguez Mac-Iver.

—¿Cuál es su impresión acerca de la situación del Partido Radical en Maule?

—El Partido Radical de Maule está muy unido y representa un tercio del electorado de Maule, y si no hubiera sido por los hechos a que me he referido, estoy cierto de que habríamos obtenido un espléndido triunfo.

—¿Afectará el retiro del señor Rodríguez Mac-Iver al porvenir del radicalismo de Maule?

—Creo que el retiro de Rodríguez no afectará la situación del radicalismo, y, antes por el contrario, creo que se aprovechará la experiencia para incrementar más nuestras filas y nuestra cohesión.

El Partido Radical debe comprender que debe colocarse en situación de ir a la lucha de 1924, solo, en contra de todos los otros partidos, y no debe olvidar que la razón de ser del Partido es la lucha honesta y constante por la realización de nuestros ideales.

MANIFESTACION QUEZADA ACHARAN

Se desarrollan con espléndido éxito las actividades para llevar a buen término la velada que la Asamblea Radical de Santiago patrocina en honor de don Armando Quezada A..

La comisión que tiene a su cargo la organización de esta manifestación ruega a las personas que deseen contribuir con alguna cuota para esta fiesta, se dirijan al tesorero de la Asamblea Radical don Manuel A. Cruz que atiende todos los días en el Club Radical, de 7 a 8 de la noche.

De igual modo se ruega a las personas encargadas de recibir cuotas se sirvan pasar a dar cuenta de sus gestiones al tesorero señor Cruz.

Congreso Científico de Iquique

Este Congreso se celebrará impostergablemente en Setiembre próximo.

Los trabajos, memorias y comunicaciones deberán presentarse antes del 1.o de Agosto a la Secretaría General, Santiago, Casilla 113, o a la Secretaría del Comité de Iquique.

Las personas que deseen adherirse, pueden hacerlo dirigiéndose a la Tesorería, Santiago, Casilla 722, o al Comité de Iquique.

1-V

VENDO

LOS LEONES. — Chalet de esquina. — Construcción de tres pisos, estilo americano. Consta de comedor con linda chimenea de piedra; living-room, salita, comedor de niños, hall, seis dormitorios, dos salas de baño, piezas para la servidumbre y dependencias, azotea. Parquets de roble americano en las piezas principales; pisos de mosaico norteamericano en las salas de baño. Luz eléctrica, gas y agua potable. La propiedad está cerrada a la calle con reja de madera sobre zócalos de ladrillos. Las divisiones interiores, murallas de ladrillos. Jardines, árboles frutales. Reconoce deuda al Banco Hipotecario de Chile. **Precio: $ 110,000.**

LOS GUINDOS DE ÑUÑOA. — Avenida Ossa. — Gran quinta con 22,000 metros cuadrados de terreno, plantada con viña, parrones, árboles frutales y de sombra; jardines. La casa es de dos pisos, estilo chalet; consta de 13 piezas de habitación y servicios; extensa galería, bodega subterránea. En construcción aparte, casa para jardinero y 8 piezas para la servidumbre. Garage con piezas anexas para el chauffeur. Caballerizas. Conservatorio, pajarera, gallinero para 200 aves, conejeras, etc. Instalaciones de luz eléctrica y acetileno. **Precio: $ 240,000.**

Carlos Ossandón B.
168 — BANDERA — 168

GONORREA

Compre Ud. un frasco de "MILTON", úselo según libro de instrucciones y Ud. se librará de esta enfermedad. Es infalible. Se vende en las buenas boticas.

GRAN HACIENDA

ENTRE CURICÓ Y TALCA

14,000 cuadras, 30 regadas, 2,000 regándose

Por gran canal recién construído
Es una gran propiedad agrícola, muy completa
destinada a triplicar de valor rápidamente

SE VENDE O SE ACEPTA SOCIO CAPITALISTA
PARA FORMAR Y EXPLOTAR ESTA HACIENDA
EN GRANDES SIEMBRAS, CRIANZAS Y
ENGORDAS

ALEJANDRO GREENE CRUZAT
Abogado y Corredor de Comercio
SANTIAGO, TEATINOS 86. — CASILLA 3722

LA ELECCION DE MAULE Y LA COMPOSICION DEL SENADO

Con el triunfo obtenido en la elección senatorial complementaria de Maule, por el señor Silva Cortés, las fuerzas políticas del Senado quedan distribuídas en la siguiente forma:

Liberales: 12. Señores: Escobar, Claro Solar, Rivera, Errázuriz Lazcano, Errázuriz Tagle, Gatica, Garnham, Alessandri, Freire, Bulnes, Valdés y Yáñez.

Radicales: 5. Señores: Briones Luco, Arancibia Laso, Aguirre Cerda, Mac-Iver, Barrios.

Demócratas: 3. Señores: Bañados, Concha y Torrealba.

Conservadores: 11. Señores: Huneeus, Concha S., Urrejola, Echenique, González Errázuriz, Barros Errázuriz, Correa Ovalle, Ariztía, Ochagavía, Lyon y Silva Crtés.

Liberales democráticos: 3. Señores: Letelier Silva, Zañartu E., y Zañartu H.

Nacionales: Señor Valenzuela.

Se encuentra vacante el cargo servido por el señor Quezada Acharán, radical.

Total: 37 Senadores.

De estos 37 senadores, 25 terminarán sus períodos en 1924, y son los siguientes:

Liberales: 9. Señores Alfredo Escobar, por Coquimbo; Luis Claro Solar, por Aconcagua; Guillermo Rivera, por Valparaíso; Ladislao Errázuriz, por Curicó; Guillermo Edwards, por Ñuble; Fernando Freire, por Bío-Bío; Gonzalo Bulnes, por Malleco; Ricardo Valdés, por Cautín; y Eliodoro Yáñez, por Valdivia.

Radicales: 2. Señores: Enrique Mac-Iver, por Atacama y Luis Aníbal Barrios, por Arauco.

Demócratas: 2. Señores: Zenón Torrealba, por Santiago y Luis E. Concha, por Concepción.

Conservadores: 7. Señores: Rafael Urrejola, por Valparaíso; Joaquín Echenique, por Santiago; Alberto González E., por Colchagua; Pedro Correa Ovalle, por Talca; Alfredo Barros E., por Linares; Rafael Ariztía, por Llanquihue y Silvestre Ochagavía, por Chiloé.

Liberales democráticos: 3. Señores: Pedro Letelier Silva, por Talca; Héctor Zañartu, por Maule; y Enrique Zañartu, por Concepción.

Nacionales: 1. Señor Régulo Valenzuela, por Santiago.

Además, el senador que sea elegido por Santiago, en reemplazo del señor Quezada Acharán.

Quedarán en el Senado hasta 1927 y tomarán parte en la calificación los siguientes senadores:

Liberales aliancistas: 3. Señores: Abraham Gatica, por Coquimbo; Luis Garnham, por Valparaíso, y José Pedro Alessandri, por Ñuble.

Radicales: 3. Señores: Ramón Briones Luco, por Taracapá; Héctor Arancibia Laso, por Antofagasta; Pedro Aguirre Cerda, por Concepción.

Demócrata: 1. Señor Guillermo M. Bañados, por Santiago.

Liberales unionistas: 1. Señor Jorge Errázuriz Tagle, por Colchagua.

Conservadores: 4. Señores: Arturo Lyon, por Aconcagua; Francisco Huneeus, por Santiago; Juan E. Concha, por O'Higgins y Romualdo Silva Cortés, por Maule.

Total: 12, de los cuales 7 son aliancistas y 5 unionista.

PARTIDO RADICAL

CENTRO DE PROPAGANDA RADICAL DE LA 2.a COMUNA. —Anoche celebró sesión este Centro y acordó entre otras cosas llevar a efecto impostergablemente el día Jueves 30 del actual a las 9 y media P. M. la velada en honor de don Armando Quezada A.

El Lunes 27 a las 10 P. M., se reunirán todos los socios para nombrar las diferentes comisiones y dar los últimos retoques al programa. El señor A. Valdebenito quedó autorizado para poner en conocimiento del señor Quezada estos acuerdos. Se invita especialmente a la comisión de fiestas.

PARTIDO DEMOCRATA

AGRUPACION DEMOCRATA DE SANTIAGO. — De conformidad con los acuerdos vigentes, esta Agrupación celebrará sesión de Directorio mañana Lunes, a las 9 P. M., con el objeto de tratar tanto de la reglamentación de los Centros Demócratas, como asimismo de todo lo relacionado con la elección interna del candidato a Senador por Santiago, que, dando cumplimiento a lo ordenado por el Directorio General, correspóndele elegir a la Agrupación Departamental, de acuerdo con las demás Agrupaciones de la provincia.

Igualmente, tiene acordado celebrar asamblea el Miércoles próximo, con el objeto de seguir tratando todos los puntos que quedaron pendientes en la asamblea anterior, donde se trató todo lo relacionado con el cuantioso empréstito, que proyecta contratar la Ilustre Municipalidad de Santiago.

CENTRO DEMOCRATA DE SANTIAGO. — (Versión oficial). — Presidida por el vice señor Luis Muñoz, secretario, secretarios L. Planells, Serafín Soto y con asistencia del Ministro de Industria, señor Pedro Fajardo y numerosa asistencia, de directores y asambleistas, celebró sesión este Centro político anoche.

Después de tratar diversos asuntos de carácter interno, y de la actual situación política, se tomaron los siguientes acuerdos por unanimidad:

1.o El Centro Demócrata de Santiago, acuerda hacerse solidario del actual movimiento que sostiene el profesorado primario del país, y solicita de la representación parlamentaria, que secunde decididamente sus justas aspiraciones. Nombrando delegado ante el comicio que celebrará hoy Sábado, al director del Centro, señor Emeterio Vargas B.

2.o El Centro Demócrata de Santiago, acuerda, a sus secretarios señores Luis Planells, y Andrés Aguayo, un voto de aplauso por su labor de propaganda ante las agrupaciones de Cautín y Coquimbo, como asimismo agradecer la acogida fraternal dispensada por esas agrupaciones a los miembros del Centro.

3.o El Centro Demócrata acuerda estimular la acción de los correligionarios de Maule para la lucha senatorial del Domingo, y nombra como delegado del Centro ante esa lucha, al director señor Santiago Wilson.

4.o El Centro Demócrata acuerda adherirse al proyecto aprobado por la Agrupación de Temuco, que se refiere a la prohibición de exportar trigo, en vista de la mala cosecha del presente año.

5.o Aprobar las solicitudes de admisión de los señores Manuel Bastén, González, Ulloa Castro y Astete, e invitarlos para la sesión del próximo Jueves a fin de que firmen los registros.

6.o La tabla para el próximo Jueves será: 1.o Convención de los centros demócratas del país. 2.o Campaña senatorial de Santiago. 3.o Votar una indicación que quedó para segunda discusión del señor Wilson, sobre un voto de aplauso al regidor Quiroga, por su actuación en las últimas incidencias municipales.

7.o Hacer presente a todos los centros demócratas, que el secretario de estos trabajos, señores Serafín Soto, pronto dirigirá las notas de invitaciones para la próxima Convención de la Juventud Demócrata, a que tiene convocado este Centro, como también las bases.

AGRUPACION DEMOCRATA. — (Quinta Normal). — Se ha citado a asamblea general para hoy Lunes a las 8 P. M. en Catedral 4235, a fin de tomar conocimiento de los atropellos cometidos por el primer Alcalde señor Luis E. Bernal en la sesión del Jueves 23 del presente.

En esta misma sesión se tratará de la designación del abogado que tomará a su cargo las acusaciones que se deriven de las incidencias municipales de Quinta Normal.

AGRUPACION DEMOCRATA DE TALAGANTE. —El Domingo 19 del presente se efectuó la renovación del Directorio Seccional de este pueblo, juntamente con el nombramiento del representante ante el Directorio General del Partido, en la siguiente forma: para director general, el señor Manuel J. Fernández; presidente, señor Antolín Chacón; secretario, Arturo Henríquez; tesorero, Julio Henríquez P.; directores: Pedro Jeréz y Marcial Henríquez A.

Después de la proclamación, se dió principio a las once con que aquella Agrupación festejó a la delegación de Santiago que iba presidida por don Vicente Adrián.

GRUPO RENOVACION.— Se pone en conocimiento de los socios que el Sábado 1.o de Abril se llevará a efecto en el local de la Sociedad Camilo Henríquez, Arturo Prat esquina de Copiapó, la cuarta velada mensual del Grupo, estrenándose la obra, original de A. de Guafra, "Las perlas falsas".

Para las entradas pueden solicitarse en todos los centros demócratas y en San Antonio 412, Nataniel 26, Lira 9 y Bravo 668.

CENTRO GUERRILLEROS DE LA DEMOCRACIA.— La Sección Fiestas de este Centro efectuará hoy el té y acto literario en honor del regidor don Bernardo Quiroga.

Prestarán su desinteresado concurso la Estudiantina La Unión y Cuadro Mignón.

En caso de lluvia esta manifestación quedará suspendida, y para cuyo objeto se les avisará oportunamente.

Local: Santa Rosa 289.

CENTRO DE PROPAGANDA DEMOCRATA (COMUNA DE YUNGAY).— Versión oficial.— Presidido por el señor Fernando Barra, con numerosa asistencia de directores y de los secretarios J. Silva y A. Donoso, celebró sesión ordinaria de Directorio este Centro político.

Después de los trámites de estilo se tomaron, entre otros, los siguientes acuerdos:

1. Aceptar como socios del Centro a los correligionarios, señores: Moisés Hervias, Prudencio Mena, Eufrasio Muñoz y Armando Delaporte.

2. Citar a los miembros de la Comisin de Propaganda para el Martes 28 del presente, a las 8.30 P. M., en la secretaría.

3. Citar a la Comisión de Estudios para el Miércoles a las 8.30 P. M., con el objeto de que informe a la junta general que se celebrará el próximo Domingo, sobre la conveniencia de concurrir a la Convención de la Juventud Demócrata.

4. Convocar para el próximo Domingo a junta general extraordinaria, a fin de tomar conocimiento del informe que presente la Comisión de Estudios sobre la Convención, y en caso de que éste sea favorable, nombrar en dicha reunión los delegados a quetuviere derecho.

CENTRO BLANCO ENCALADA.— Debiendo elegirse delegados a la Convención de la Juventud Demócrata y tratar diversos asuntos de importancia para la buena marcha de esta institución política, cítase a sesión de junta general, encareciendo la puntual asistencia, para el Martes 28 del presente, a las 9 de la noche.

CENTRO PROGRESISTA 20 DE NOVIEMBRE. — Se ruega a todos los miembros de este Centro, se sirvan concurrir a una sesión extraordinaria el Martes 28 del presente que se celebrará en su local de costumbre, Bandera 848, Galería Valdivieso Blanco, interior 13. Esta reunión tendrá suma importancia por tener que tratar en ella lo relacionado con la política actual. Hora, 9 P. M.

FELICITACION. — La 4.a Compañía de Bomberos de Temuco ha enviado al Diputado don Artemio Gutiérrez, la siguiente comunicación:

"Distinguido señor: Con motivo de haberse hecho usted acreedor a lo establecido en nuestro Reglamento Orgánico, y como un justo estímulo hacia la abnegación siempre desinteresada que ha aportado para las instituciones de nobles fines, como la nuestra, la 4.a Compañía que tenemos el honor de representar, en sesión ordinaria celebrada el 7 del presente, acordó por unanimidad otorgarle el nombramiento de miembro honorario de ella.

Al transcribir a usted dicho acuerdo, me es particularmente grato ofrecerme de usted como su más obsecuente y S. S. — **Roberto Fierro**, director. — **Juan Félix Rodríguez**, secretario. — Señor don Artemio Gutiérrez, Santiago".

"Santiago, 20 de Marzo de 1922.— Señores: Roberto Fierro y Juan Félix Rodríguez, director y secretario de la 4.a Compañía de Bomberos de Temuco. — Muy señores míos y amigos:

Acuso recibo de su muy atenta nota del 9 en la que me comunican que en sesión del 7 del actual, la 4.a Compañía de Bomberos que ustedes tan dignamente dirigen, acordó otorgarme por unanimidad el nombramiento de miembro honorario de ella.

Al agradecer muy sinceramente este nombramiento, permítaseme dejar expreso testimonio de lo inmerecida que ha sido tan honrosa distinción a mi humilde persona. Y si alguna labor u obra he hecho en beneficio de esa altruista como simpática institución, ha sido únicamente en cumplimiento de mis deberes.

Ruégoles, mis queridos amigos, hacer llegar a todos los miembros de esa institución, mi reconocimiento más sincero por la distinción con que se han servido honrarme, lo cual compromete mi eterna gratitud.

De ustedes affmos. amigos Attos. y S. S. — **Artemio Gutiérrez**".

Haga Ud. una prueba

y se convencerá que para devolver al cabello o bigote canosos el color natural de la juventud no hay como la

Tintura Intantánea Francois

la única de verdaderos resultados rápidos y convincentes.

Se expende en todas las farmacias en los colores negro, castaño oscuro, castaño y castaño claro.

27-M

VIDA SOCIAL

EN LA DIPLOMACIA.—

A bordo del vapor "Antoria" llegará el Martes próximo a Valparaíso el Conde de San Simón, Cónsul de España en Panamá, quien viene a este país, por ocho días, en viaje de estudio e información.

Durante su estada en esta capital, será huésped del Excmo. señor Walls y Merino, Ministro de España, con quien lo ligan las más sólidos vínculos de simpatía y aprecio.

CLUB DE SEÑORAS.—

El biógrafo del Club de Señoras iniciará mañana Martes los "Martes de Moda".

Se ha elegido para esta función una de las cintas más artísticas, "La Sultana del Amor". Es una hermosa producción del arte en colores Pathé París. Mlle. Kovanko hace un trabajo de suma delicadeza. El tema, muy interesante, se desarrolla en medio de paisajes soberbios, tomados de la Naturaleza viva. Escenas de harem en medio de jardines, parques y parajes encantadores. Acompañan a Mlle. Kovanko un conjunto de espléndidos artistas de la Comedia Francesa, dando así un interés y realce mayor.

EN HONOR DE M. PAUL VILLARD.—

Con motivo de haber sido condecorado con las insignias de Oficial de Academia por el Gobierno francés el ciudadano de esta nacionalidad, M. Paul Villard, un grupo de sus amigos íntimos se congregó antenoche en una manifestación de aprecio para festejar tan merecida distinción.

Ofreció la manifestación don Roberto Levy, entregando las insignias correspondientes en testimonio del regocijo experimentado por los asistentes. Usaron de la palabra los señores Luis Vion, Canciller de la Legación de Francia; Roberto Mohl, René Gorichon y doctor León Chonchol, contestando el festejado con palabras llenas de emoción y gratitud.

Una orquesta amenizó con selectos trozos de música francesa esta perdurable manifestación.

Asistieron los señores Luis Vion, Pablo Villard, René Gorichon, Georges Lambert, Roberto Mohl, Dr. León Chonchol, Jules Bayart, Jules Bloch, Jacques Dreyfus y Roberto Levy.

ENFERMOS.—

Don Justo Pastor Vargas, uno de los fundadores del Cuerpo de Bomberos y miembro honorario del Diretcorio de éste, se encuentra gravemente enfermo en su casa habitación, Santa Rosa 127.

CLUB SECTOR SANTIAGO.—

La Comisión que partió ayer Domingo para arreglar el recorrido y buffet para la fiesta que esta institución efectuará el Domingo 2 de Abril, al Puente del Ñilhue (Cordillera frente a Santiago), ha regresado y nos comunica que consideran que esta fiesta será tal vez la mejor de la temporada, pues tomando en cuenta la época, la cordillera presenta los parajes más encantadores y todo el trayecto se hará por las montañas de Las Condes para caer a medio día a la quebrada Verde y de ahí al puente del Ñilhue, donde se servirá un espléndido almuerzo en las riberas del río Mapocho.

IN MEMORIAM.—

Mañana 28, segundo aniversario del fallecimiento del cirujano de la "Esmeralda", don Germán Segura, se dirá una misa en memoria en la Iglesia de El Salvador.

EL SEÑOR DON RICARDO VIGIL ZAÑARTU.—

Poco después de medio día falleció ayer en ésta el estimable caballero, señor don Ricardo Vigil Zañartu.

Su sensible desaparecimiento ha causado penosa impresión en nuestros círculos sociales, en los que contaba el señor Vigil con numerosas vinculaciones y con la estimación y consideraciones que le habían granjeado sus relevantes condiciones de hombre de bien y de caballero.

Sus restos mortales serán llevados al Cementerio General, a las 4 1|2 P. M., de hoy, desde su casa-habitación, Huérfanos 771.

EN LA PLAZA DE ARMAS.—

Ultimamente hemos visto en este paseo, entre otras, a las siguientes familias:

Ossa Ossa, Besa Fóster, Bulnes Correa, Solar Correa, Vicuña Velasco, Ovalle Rodríguez, Latham Urzúa, Gana Urzúa, Gana Subercaseaux, Valdivieso Cifuentes, Cerda Jaraquemada, Humeres Solar, Urzúa Gana, Cifuentes Latham, Cruz Correa, Lecaros Fernández, Lavín del Campo, Errázuriz Pérez, Vial Ortúzar, De Castro Ortúzar, Vial Errázuriz, Espiñeira Altamirano, Altamirano Rodríguez, Salas Rodríguez, Letelier León, Risopatrón Lira, Risopatrón Moreira, etc.

VIAJEROS.—

Se encuentran en esta capital, de regreso de Viña del Mar, las siguientes familias:

Sánchez Dávila, Matte Ossa, Eguiguren Irarrázaval, Mackenna Lazcano, Marchant Lyon, Vial Palma, Claro Montes, Vial Salas, Fabres Eguiguren, Claro Salas, Claro Matte, Grez Matte, Eguiguren Eguiguren, Valdés Vial, Cañas Zañartu, Lamarca Subercaseaux, Fernández Larraín, Lyon Subercaseaux, Dr. Castro Larraín, Guzmán Eguiguren, Larraín Morandé, Covarrubias Sánchez, Lira Lira, Pinilla Gutiérrez, Zañartu Bernales, Balmaceda Lazcano, Prieto Subercaseaux, Echenique Undurraga, Huneeus Salas, Huneeus Valdés, Larraín Cotapos, González Balmaceda, Edwards González, Edwards Hurtado, Edwards Matte, Gana Edwards, Hurtado Quesney, Quesney Besa y muchas otras.

—De Viña del Mar han regresado don Senén Alvarez de la Rivera, señora y familia.

MANIFESTACION BOMBERIL.—

Ayer se llevó a efecto el almuerzo que el capitán de la Primera Compañía de Bomberos, don Jorge Phillips R. P., ofreció en su hermosa residencia veraniega de La Cisterna a sus compañeros de Bomba.

En medio del compañerismo tradicional de esa Compañía se deslizaron las horas de la tarde en alegre camaradería y entusiasmo. Durante el banquete servido a la sombra de hermosas encinas ofreció la manifestación el señor Phillips, contestando en una hermosa improvisación el señor Ramiro Vicuña y el teniente 1.o de la Compañía, don Hernán Llona R.

Una escogida orquesta contribuyó al brillo y esplendor de la fiesta.

Asistieron las siguientes personas: señores Jorge Phillips H., Luis Phillips H., Manuel Prieto E., Ramiro Vicuña, Rafael Pacheco, Rogelio Aguirre, Rosendo Ríos, Alberto Cifuentes, Arturo Izquierdo, Carlos Berisso, Guillermo Sanfuentes, Demetrio Vildósola, Eduardo Barros, Hernán Llona, Ernesto Prieto, Enrique Phillips, Demetrio Infante, Arturo Varela, Juan E. Infante, Emilio Infante, Arturo Vargas, Manuel Vergara, Samuel Izquierdo, Manuel Prieto G., René Reyes, Gustavo Vargas, Jorge Recabarren, Héctor Echeñique, Manuel Vicuña, Eduardo Vergara, Ernesto Roldán, Ernesto Merino, Arturo Straube, Humberto Ossandón, Arturo Reyes, Fernando Correa, Carlos Fernández.

Excusaron su inasistencia el Director de la Compañía, don Washington Bannen, don Alvaro Besa N., don Alvaro Besa Montt y don Ignacio y Alfredo Errázuriz.

BAILE Ud.

los bonitos y elegantes bailes modernos de salón. Si no los sabe, aprendalos con el profesor práctico y de actualidad, quien puede enseñar a usted rápidamente.

Cursos en privado e inscripciones diariamente. Como de costumbre, mañana a las 10 P. M. habrá academia libre práctica. Los cursos se efectúan siempre en su sala de estudio, **EGAÑA 570, entre San Isidro y Carmen. Profesor: M. AGUILAR.**

Licores, Jarabes, Chocolates

de la Fábrica Eug. Desouy. Pídalos al **Depósito Central, calle LA BOLSA 33.**

ALFREDO BLANCHARD

"IMPERIAL" Casa de Residencia

Unica casa donde usted puede comer bien, vivir barato, con todo confort, tranquilidad y elegancia.

MONEDA 977, ESQUINA AHUMADA.— TELEFONO 3453

MAISON REGLAT

AHUMADA 358

Exposición de Novedades de Invierno

SOMBREROS, VESTIDOS, ABRIGOS, PIELES.

M-27

Compañía de Seguros contra Incendios

Eagle Star & British Dominions Insurance Co. Ltd

FUNDADA EN 1807

Capital y Reservas exceden £ 19.600,000

Autorizada por Decreto Supremo N.o 205, de fecha 25 de Febrero de 1922

AGENTES GENERALES, CON PODERES AMPLISIMOS, para la República de Chile:

Robson, Kay & Co.

VALPARAISO — BLANCO 1205 — Casilla 1547 - Teléfono 1465 Cent.

SANTIAGO — BANDERA 575 — Casilla 1880 - Teléfono 94 Cent.

M-25

¡¡DE INCENDIOS!!

QUIEBRAS, REMATES Y POR CUENTA DE FABRICANTES

COLOSAL LIQUIDACION DE LIENZOS, CREAS Y LANAS

LIENZOS

Lienzos "De incendios", pieza de 40 yds., $ 77, el metro . . . . $	2.10
Lienzo "G. 8.", pieza de 40 yardas, $ 76, el metro . . . . $	2.10
Lienzo "Talca", pieza de 40 yardas, $ 94, el metro . . . . $	2.60
Lienzo muy fino, 40 yds., $ 86, el metro . . . $	2.40
Tocuyo asargado, sup. al Puente, el metro . . $	2.40
Tocuyo Holandés, torcido. . . . . $	1.40
Tocuyo Holandés, retorcido . . . . $	1.80
Nansuk blanco, fino . . $	2.60
Batista blanca . . . . $	3.20
Batista esp. para ropa novias, en 1.05 de ancho. . . . $	3.80

CREAS

Crea para sábanas inglesa . . . . $	7.00
Crea para sábanas, 1.80 ancho . . . $	8.00
Crea estilo de hilo, 1.60 ancho . . . $	7.50
Crea estilo de hilo, 1.80 ancho . . . $	9.00
Crea italiana imit. hilo, 2.00 ancho . . . $	8.50
Crea cruda, 1.60 ancho $	6.20
Crea cruda, 1.80 ancho $	7.30
Crea 1|2 hilo, en 2.10 ancho . . . $	9.50
Crea 1|2 hilo, clase extra, 1.80 ancho . . . $	10.90

Franelas crudas en seis clases, a precios bajísimos.

LANAS

Sarga marino, en 1.30 ancho, pura lana . . $ ...

Sarga marino, gruesa, en 1.40 de ancho . . . $ ...

Gabardinas negra, marino y café, artículo francés . . . $ ...

Gabardina negra en 1.10 de ancho . . . $ ...

Lana negra, pura lana $ ...

Lanas estilo crepé, en 18 colores y cerca de 1.30 de ancho . . . $ ...

Radsimir de lana en colores, 1.30 de ancho $ ...

Paño Sedan, 1.40 ancho, su valor $ 40, a $ ...

Batista de puro hilo, $ 14.00; Bretaña hilo, 13.00; Crea de hilo la mejor de plaza, 33.00

San Miguel 55 - Casa particular

TEATROS - MUSICA - CINES

SANTIAGO

Anoche estrenó la Compañía Rambal el melodrama de misterio "¿Quién le mató?", obra predilecta del actor francés Brulé y que ha constituído en Francia el mayor éxito de la temporada.

"¿Quién le mató?" tiene un argumento interesante y continuas escenas de emoción, de misterio y de intriga. Esta obra se pone hoy en Vermouth.

Por la noche, la gran obra de Alejandro Dumas: "Los mohicanos de París", o "Secreto mortal", drama sensacional.

EL PROCESO LANDRU

Pocas veces hemos advertido un entusiasmo más notable que el que ha inspirado el próximo estreno del drama en cuatro actos, "El proceso Landru", del cual ya ha hablado mucho la prensa local. Esta obra está destinada, por lo tanto, a un éxito muy significativo y de importancia, no solamente por el detalle apuntado, sino que también porque la obra es digna de verse, ya que está muy bien hecha. En Francia ha causado sensación. Su triunfo es colosal y sigue todavía.

COLISEO

Con teatro lleno y con el mismo éxito de la noche del estreno, se reprisó anoche la obra de René Hurtado Borne, "El Grillete".

La Matinée y Especial, en que se reprisaban "Mal haya tu corazón", de Alejandro Flores, y "Pueblo chico, infierno grande", de Nicanor de la Sotta, fueron muy aplaudidas por el público asistente.

Hoy anuncia este teatro la obra de Carlos Santana, "La llaga viva".

Para mañana Martes se pondrá en escena la obra de Rodrigo Velásquez, "Por amor y por dinero". Esta obra nacional pertenece al primitivo repertorio del teatro chileno, habiendo sido esta pieza una de las más ponderadas por la crítica y muy aplaudida por los públicos de antaño.

El Viernes pondrá esta Compañía la obra del teatro extranjero, "La Dama de las Camelias", obra que está consagrada como una de las grandes y hermosas producciones del teatro francés.

El Sábado se estrenará la obra de ambiente campesino, de que es autor el señor de la Sotta, y que se titula "El sueño de un vaquero".

conds, empresarios, repr[...] el referee, etc. También [...] sión del aspecto de los [...] Sport, la concurrencia, [...] lidades que asistieron, [...] Presidente de la República, [...] tros de Estado, Diplomá[...] do lo más minucioso [...] do en el lente nacional. [...] de actualidades de mayor [...] cia que haya salido de [...] chileno. Se dará a conocer [...] nes, en cuatro funciones.

SPLENDID

A pedido general, y teniendo en cuenta no sólo su belleza [...] el éxito obtenido, será [...] las funciones de especial [...] y segunda función a las [...] la producción Paramount [...] "¿Es su novia debidamente [...] da?", o "Mercado de alma[s]" [...] cionante poema pasional, [...] mento conmovedor y [...] historia de un hombre que [...] re casarse con la mujer que [...] hermano ha comprometido [...] con esto a la fe que [...] debe todo hombre tener [...] que ha escogido por compañera [...] toda su vida. Dorothy Dal[ton] [...] en forma magistral el pri[...]

En la sección selecta, [...] P. M., se exhibirá por [...] la producción de 1922 del [...] tional Circuit: "La primer[a] [...] por Clara Horton y Charles [...]

Y en la primera de la noche [...] 9.15 P. M., la divertidísima [...] dia Paramount: "¿Es usted [...] por John Barrymore.

—Un suceso ha sido el [...] por la Empresa del Splendid.

NOTICIAS CINEMATOGRAFICAS

COMEDIA

La cinta que ayer se dió en esta Sala ha sido uno de los éxitos más definitivos de la temporada actual. La obra respondió ampliamente a las expectativas del público. Como se sabe, se trata del bellísimo exponente "Almas enemigas", interpretado por Pina Menichelli, una estrella de prestigio y cuyo nombre es una atracción de mucho efecto. "Almas enemigas" es un trabajo de factura muy moderna y cuyo argumento pinta lo que es la vida actual en Europa, donde se lucha por los más bajos y los más nobles ideales; cada cual alcanza su bienestar y satisface sus propias ambiciones, siguiendo una moral muy personal.

En esta obra se ve a la Menichelli trabajar con un completo criterio de amplitud. El rol que hace se presta para que realice una serie de actos que son la expresión más delicada de su temperamento de gran actriz. Es un doloroso cine-drama donde figura un caso que pinta hasta qué punto es capaz un hombre de llegar por conseguir el triunfo de su egoísmo. Lo sacrifica todo, lo anula todo, nada queda en él que le inspire respeto, y así lo vemos después arrepentirse cuando ya es tarde y causar tantas desdichas como placeres pudo tener él cuando no se daba cuenta de su inconsciencia.

Con el bello título de "Madame Crysanteme" se ha confecionado una hermosa novela que es un verdadero triunfo de la cinematografía latina, por ser la pieza dramática que mejor desarrollo tiene y una de las más amenas que se hayan hecho. En esta obra vemos ese procedimiento tan clásico y difícil de hacerse siempre, que consiste en presentar la novela comenzando por el principio, siguiendo una línea que es el horizonte del prólogo. Así, tenemos en esta obra que con una serenidad exquisita, sin atropellarse, sin cambiar ni violentar la fuerza intensiva de la acción, crece en emociones y causa mayores impresiones, en el espíritu del público.

La protagoniza la hermosa actriz Ría Bruna.

—El Sábado en la tarde se firmó un convenio por medio del cual se adjudica a la empresa del Teatro de La Comedia, por la cantidad de 14,000 pesos, la exclusividad de presentación en Santiago y Valparaíso de la película que se tomó ayer durante el desarrollo de la pelea Sánchez-Mosca, acontecimiento que ha tenido una resonancia sensacional entre nosotros.

Esta película ofrece una serie de detalles que sobrepasa a cualquiera expectativa: el público verá en ella la condensación sucinta de todo lo referente al match, como ser, la presentación de sus campeones, sus entrenamientos respectivos, todos los trabajos preliminares a la gran contienda, la presentación de todos los que intervienen en ella, como ser, se-

Señoras y Señoritas

NO PAGUEN PRECIOS CAROS

y compren mercadería buena

Uds. pueden conseguir esto haciendo sus compras en la acreditada casa

LA RIOJANA

ESTADO 64 - 72

OFERTA ESPECIAL PARA ESTA SEMANA

CASIMIR de lana, metro a. . . . . $	10.50
TERCIOPELOS de lana, 22 colores de moda, metro a. . . . . $	12.50
	27.50
GAMUZA fina, última novedad. . . . . . $	
GAMUZA extra, colores de gran moda, 140 ctms., metro a. . . . . $	32.00
LANAS de fantasía, listadas, de gran novedad, metro a. . . . . $	32.00
GENEROS de gran moda, recién recibidos, metro $	10.50
UN SALDO de Gabardinas realizamos el metro a $	16.00

Alfombras! Alfombras!

Géneros para muebles y cortinas, tenemos el más grande stock en plaza, a precios sumamente bajos.

MARTINEZ, BLANCO y Cía.

ESTADO 64 - 72

M-27

Poudre de Riz PRECI[...]

BLANCHE

MONEDA 1310

Gran exposición de [...] ros modelos recién llegados

BELLEZ[A]

Perfección, comodidad y [...] esto representa el nuevo [...] delo de corsé marca "Silueta[...] dor". Hay hechos para todo [...] y se confeccionan también [...] medida.

Pídanse en "LA FLOR DEL DIA"

San Antonio 98, esquina [...] Casilla 3088.

Muy importan[te]

¿Quiere Ud. vivir con comodidades e higiene en su propia casa?

Alójese en el RITZ HOTEL

HUERFANOS Y AHU[MADA]

Casilla 920

Telegrama: Ritz.

¿Quiere Vd. [...] su sonrisa [...] dientes como perlas? Use cotidianamente la famosa

PASTA ESMALT[...]

SPLENDID
DIRECCION MAX GLUCKSMANN
MIERCOLES
3.er MIERCOLES DE MODA
ESPECTACULOS DE ABSOLUTA MORALIDAD
CUERPO Y ALMA
(NO HAY DESNUDOS)
super-producción PARAMOUNT y visión sublime de arte, belleza y amor, por la actriz más linda del mundo,
Mary Pickford

Imperio -- Hoy
El enorme éxito. Primera Paramount-Artcraft 1922,
EL PROSCRITO
que agotó ayer las localidades de este teatro, se repetirá. Buenas películas hacen buen público.

ALHAMBRA
Y
VICTORIA
HOY
Especial y Noche
SUMURUM
(FLOR DE ORIENTE)
el grandioso triunfo del Sábado obtenido por la Chilean Cinema Corporation, se repetirá hoy con el reestreno de esta obra de magnificencia oriental, que recuerda "Las Desencantadas", de Pierre Loti y las leyendas dramáticas de Constantinopla. Protagonista:
PAOLA NEGRI

T. Delicias
ALAMEDA Y SAN ALFONSO
LUJOSISIMO ESTRENO DE GRAN EMOCION
La Mujer de dos Caras

T. Mundial
GALVEZ 447, Plaza Almagro
CHISTOSISIMO ESTRENO POR TOM MOORE
El Guardián de la Esquina

COMEDIA - SOIREE NOCTURNA
La presentación del drama pasional más intenso de la temporada de 1922 es el suceso más significativo del espectáculo cinematográfico que haya creado
PINA MENICHELLI
ALMAS ENEMIGAS
MAÑANA: Estreno de la bellísima producción de RIA BRUNA, según la novela "La mujer y el cadáver":
"MADAME CRISANTEMO"

¡¡UN RECORD!!
La Empresa del "COMEDIA" ha contratado por la suma de CATORCE MIL PESOS los derechos de exclusividad de la película tomada ayer en el match
Sanchez - Mosca
SE PRESENTARA EL VIERNES EN 4 FUNCIONES

DESNUDOS DE ARTE
ESPECIAL | MIERCOLES 29 ESTRENO | NOCTURNA
IMPERIO
CUERPO y ALMA
DESNUDOS DE ARTE
Artística, noble y edificante producción
ANDREY MUNSON
Afrodita moderna

motivo de la implantación de los "Miércoles de moda".

El Miércoles de la presente semana, tercero de moda, se verificará el estreno de una producción extraordinaria de la Paramount, cuyo prestigio se ha consolidado últimamente con motivo de la exhibición del material contratado por Max Glucksmann, moderno y seleccionado entre las mejores producciones de dicha marca. El título decesta producción es "Cuerpo y alma", y no debe confundirse con otro título igual y que encierra una visión de desnudos, cuyo argumento desarrollado en las hermosas costas del bravío mar de Escocia, consus acantilados imponentes, con le que lucha permanentemente un mar agitado y traicionero, y en le que viven hombres buenos y nobles y muchachas de gran carácter y virtud, cuyas tradiciones les enseñn a amar sólo a un hombre en la vida.

Mary Pickford hace de esta obra la mejor de todas sus creaciones, en un rol de exquisito arte y conmovedor sentimentalismo. La secunda el gentil Owen Moore.

Las localidades para el Miércoles son numeradas, y se encuetran desde hoy a la venta en la boletería del teatro.

—Como se habrá impuesto el lector, semanalmente estrenael Splendid una vista de manufactira francesa, que generalmente eruelve en sí misma el éxito de la emana, a los sucesos alcanzados en "Holocausto" y "La Prenda", seguirá el Sábado de la presente semaa la producción de Pathé París titulada "L'Ami Fritz", adaptación inematográfica de la obra de Erkmann Chatrian, obra que está interpretada por Huguette Dufflos y por León Mathot, ambos de la Comia Francesa.

ALHAMBRA

Uno de los grandes acotecimientos y también de los grades éxitos lo ha constituído la presentación en Santiago de este hermoso film alemán, que acaba de ofrecr la Chilean Cinema Corporation n la primera de sus salas de exibiciones, y que el Cine Alhambra estrenará hoy, presentándolo en su dos funciones. Para los que gusn de los asuntos de Oriente, que, n realidad somos todos, para los qu aman las leyendas musulmanas, revidas y pintorescas, y los que e deleitan ante el ambiente de especial refinamiento de esas tierrasque tanto material han dado para la novela y el teatro, "Sumurum" iene a satisfacer un deseo y llen una necesidad artística. El dra europeo, que es el drama nuestro nos ofrece con sus procedimieos iguales y su ambiente demasia familiar, algo de monotonía que sólo puede quebrantar una extraña originalidad; y, en cambio, fuera de nuestras costumbres y modalidades, un detalle cualquiera nos anima y entusiasma, sobre todo si a la presentación de lo desconocido o insospechado se le agrega la fiebre pasional de los dramas del Oriente, donde el amor, como todo, parece ser más intenso y existe para los ojos el valor de lo exótico que en la psicología, como en el detalle, pone notas nuevas y atrayentes. Tal sucede con "Sumurum" o "Flor de Oriente", noche de Arabia y de Constantinopla, que hace recordar a Pierre Loti o a Blasco Ibáñez, o, sencillamente, a una de las mejores páginas de las Mil y una noches.

IMPERIO

Era natural que constituyera un éxito la presentación en Santiago de la primera producción extraordinaria Paramount-Artcraft 1922, "El proscrito", que la Sala Imperio estrenó ayer y que repite en sus funciones de hoy. Las características de esta obra ya lo auguraban, y el excelente reparto que lo interpreta no es la menos importantes de estas características. Ayer decíamos que esta obra era social y hondamente emotiva, con escenas verdaderamente dolorosas. Hoy lo confirmamos; pero añadiendo lo que también conviene que el público sepa: que existen, además, talentosamente insertadas, escenas costumbristas del Oeste americano, a pesar de que la mayor parte de la acción pasa en Londres, en el lujoso medio de los salones aristocráticos. El proscrito, el personaje protagonista que huye de la Patria, cargando abnegadamente sobre sí una afrenta ajena, viene a América para vivir solo y reconstruir su existencia; la montaña, el campo, el renunciamiento social, serán para él el mejor medio, y allí se radica. De este modo, las costumbres del Oeste, primitivas y recias, nos son presentadas con una sobriedad digna de la calidad alta de este film.

SAN MARTIN

Estrenará este teatro en sus dos funciones de hoy, la vigorosa producción dramática pasional titulada "El poder de una mujer", que interpretan la favorita actriz Mollie King y Douglas Mac-Lean.

VICTORIA

Un acontecimiento será para este teatro el estreno de hoy del afamado film alemán titulado 'Sumurum", o "Flor de Oriente". El éxito ruidoso que ha obtenido en su estreno en el centro esta extraordinaria producción, y el prestigio de que gozan las producciones alemanas y, sobre todo, los asuntos orientales, explica el entusiasmo que se nota en el barrio Recoleta por conocer esta magna y poética obra de gran vigor dramático. La acción de "Sumurum" pasa en Arabia y Constantinopla, y posee toda esa atracción de intriga de que están llenas las leyendas dramáticas musulmanas.

ESMERALDA

A pesar de todos los comentarios que se hacen entre los empresarios y el público, la Sociedad Aurelio Valenzuela y Cía. está resuelta a inaugurar el próximo Viernes, sin falta, su nuevo Teatro Esmeralda, situado en San Diego al llegar a Avenida Matta.

Como ya lo hemos publicado, el Esmeralda será el cine más lujoso y confortable de Santiago, después del Municipal. Es totalmente de fierro y cemento, salvo los muebles, el cielo y el piso.

El primer programa es un conjunto cinematográfico de lo más atrayente. Se estrenará en Chile la vista Artcraft "El corazón de un valiente", interpretado por Catalina Mac Donald y William Hart. Se estrenará la vista completa del Teatro Esmeralda, tomada el día de la colocación del primer tijeral y aumentada con escenas de los últimos detalles de la construcción. Habrá, además, una graciosa comedia de Chaplín: "El atorrante" y otras atracciones que aún no se han precisado.

Los precios de las localidades, gracias a la enorme capacidad del teatro, serán muy módicos. La platea, para el día de la inauguración, costará solamente $ 1.50. Se venderán desde dos días antes.

SETIEMBRE

Programa de la semana:

Martes: "La Dama Blanca", por Mae Murray.

Miércoles: "Mercado de almas", por Dorothy Dalton.

Jueves: "Almas enemigas", por Pina Menichelli. Funciones de moda. Presentación del teatro completamente refaccionado.

Viernes: "Ocasión suprema", por Eugenio O'Brien.

Sábado: "La prenda", gran cinta francesa.

Domingo: "Cuerpo y alma", por Mary Pickford.

BRASIL

Damos a continuación la lista de películas que se exhibirán en la semana:

Mañana: "Mercado de almas", por Dorothy Dalton.

Miércoles: "La Dama Blanca", por Mae Murray.

Jueves: "La primera novia", vista juvenil.

Viernes: "La prenda", gran vista francesa.

Sábado: "Ocasión suprema", por Eugenio O'Brien.

Domingo: "Cuerpo y alma", por Mary Pickford.

IRIS Y REPUBLICA

La empresa de estos teatros tiene el gusto de comunicar a la sociedad de Santiago que acaba de firmar contrato para tener la absoluta exclusividad en los barrios correspondientes a estos teatros, para exhibir el material de la Compañía Cinematográfica Chilean Cinema Corporation, cuyo teatro central de exhibiciones es la Sala Imperio, y también con la firma Mundial Film, que es la única casa que trae a Chile las películas de Francisca Bertini y las de Italia Almirante Manzini y Pina Menichelli.

Hoy estrena el Iris en las funciones de tarde y noche las últimas creaciones de Susana Grandais e Italia Manzini.

En la especial va la primera función de "Novela trágica", por Susana Grandais, y en la noche "La horizontal", por Italia Manzini.

El República estreña en las funciones de tarde y noche la superproducción de gran lujo titulada "La morfina", interpretada por la hermosa y elegante Thea Worth.

ALAMEDA

La función de hoy estrena un bonito exponente norteamericano, que se titula "El dueño de su hogar". Es una vista especial para el público por pintar los más bonitos temas de la vida moderna de los Estados Unidos y Europa en sus nuevas orientaciones. Este trabajo consta de cinco partes y todas sus escenas están trazadas con perfecta naturalidad. Es un programa digno de verse.

GARDEN

La pantalla de esta sala se ve hoy ocupada por la proyección de una cinta sensacional y que es lo que el público ha venido deseando desde hace algunos días, ya que es la continuación de una famosa película en episodios; se titula "El hombre mono", y se llega en esta función al prólogo del impresionante desenlace que se avecina.

EXCELSIOR

Hoy ofrece esta concurrida sala de la Av. Independencia frente a la Escuela de Medicina, un programa cinematográfico que nada tiene que envidiar a los mejores que se exhiben en los teatros del centro, ya que se trata nada menos que de una de las cintas que el Splendid eligió para la reapertura en la reciente temporada. Nos referimos al idilio de amor y picardía "Los peligros del amor", última creación de Constanza Talmadge, quien nos demuestra en esta obra las consecuencias de la coquetería.

En matinée va la segunda función de la serial "El hombre mono".

Para mañana anuncian los carteles, la graciosa comedia "Mustafá".

ATENAS

El carnet para la presente semana es el siguiente:

Lunes: "La mujer de su amigo", novela de Jules Claretie, de la Academia Francesa, interpretada por Lola Visconti.

Martes: "Novela trágica", la obra póstuma de la eminente actriz Susana Grandais.

Miércoles: "Tarzán, el hombre mono", hermosa serie filmada en las selvas africanas; estreno de los episodios 10, 11 y 12.

Jueves: "El poder de una mujer", intenso drama pasional, creación de la adorable actriz Mollie King.

Viernes: "Su primer rapto", estreno Realart por la bella Wanda Hawley.

Sábado: "La fuente del mal", un drama desarrollado en las ásperas montañas del Canadá, interpretado por los actores Francis y Alice Mann.

Domingo: "¿Es su esposa debidamente atendida?", cinta de lujo y gran emoción, interpretada por la famosa actriz Anita Stewart.

IMPERIAL

El popular Imperial anuncia para hoy, función doble. La serial que ha sido tan aplaudida, "El hombre de la media noche", en sus episodios 13, 14 y 15, y el estreno del drama policial debido a la pluma del escritor inglés Gin Bill, tituiado "El millón de Mr. Melby". Las luchas que sostiene la policía con los ladrones en este drama, son verdaderamente notables y harán sentir hondamente a los amantes de fuertes emociones.

AVENIDA

La inauguración de este teatro tuvo ayer un éxito que no puede menos de haber dejado satisfechos a la empresa y al público.

Hoy se da la visión de Oriente de la Pathé París, en colores, titulada "La sultana del amor". Sirven de ornamentación de esta cinta la más absoluta suntuosidad en los detalles, y cuya interpretación está encomendada a Natalia Kovanko.

Hoy empezarán las tandas especiales.

NOVEDADES

Presenta este teatro en sus dos secciones de hoy, especial y noche, la segunda función de la serial editada por la Pathé París, titulada "La novela trágica", última creación de la malograda actriz Susana Grandais. Los episodios en estreno se titulan: 2.o Oportuno auxilio, 3.o. El ojo del águila.

ELECTRA

Anuncia los siguientes estrenos para la semana:

Lunes: "La Dama de las Camelias", por Pola Negri.

Martes: "Hogar sin alma", con Alma Rubens y William Desmond.

Miércoles: "El Atorrante", por Chaplín.

Jueves: "La Dama de Blanco", de Leonce Perret, por Mae Murray.

Viernes: "La primera novia", por Charles Ray.

Sábado: "Mercado de almas", por Dorothy Dalton.

Domingo: "El cerebro en los pies", por W. Reid.

MARIO ALFARO

El Jueves 30 debutará en el Unión Central el artista de variedades Mario Alfaro, notable en su género, ventrílocuo, transformista, creador de maquettes cómicas, parodista y cantante de registro excepcional, que afronta las partes de tenor, barítono, bajo y soprano.

Será éste un espectáculo de mucha atracción para el público de familias que frecuenta este teatro, pues, además del programa entretenido y nuevo que ofrecerá Mario Alfaro, se distingue este artista por el buen gusto y la cultura de su trabajo artístico.

DELICIAS

En sus dos funciones de hoy, especial y noche, exhibe este teatro el drama de lujo titulado "La mujer de dos caras", regia obra que no titubeamos en calificar de magnífica.

Protagoniza esta cinta la preciosa actriz Mlle. Diana Duff, quien luce en ella 25 magníficas toilettes de última novedad.

MUNDIAL

Tom Moore reaparece hoy en las funciones de especial y noche de este teatro con la chistosísima y sentimental comedia titulada "El guardián de la esquina", en la que está graciosamente secundado por tres chiquillas, con las cuales se ve en muchísimos conflictos el célebre Tom.

SPLENDID - HOY - 6.30 y 10.30
Ultimas exhibiciones de la gran obra maestra de la "PARAMOUNT":
¿ES SU NOVIA DEBIDAMENTE ATENDIDA?
por la encantadora DOROTHY DALTON.
A las 5.15: "LA PRIMERA NOVIA", por Charley Ray.
A las 9.15: "ES USTED MASON", por John Barrymore.
"L'AMI FRITZ". SABADO. POR HUGUETTE DUFLOS

AVENIDA
Vicuña Mackenna 624
HOY—ESPECIAL y NOCHE
La Empresa agradece a las familias la forma tan entusiasta como correspondieron al nuevo esfuerzo que ha realizado, y acepta los conceptos elogiosos que ayer emitieron como un nuevo estímulo que tendrá muy en cuenta para el futuro.
La mujer más escultural de Francia en la visión de arte oriental,
Mlle. NATALIA KOVANKO en
LA SULTANA del AMOR
Cuya acción pasa en la legendaria BAGDAD, y tiene la estructura de un sueño lleno de danzas, de mujeres hermosas, de oro y piedras preciosas, y por escenario la mansión más encantadora del mundo.

REPUBLICA (Cine Concierto) Av. República 239
TARDE Y NOCHE — HOY — ESPECIAL
LA MORFINA
por la hermosa THEA WORTH.
Precios de este Teatro para todos los días:
Palcos, $ 10.—Platea, $ 2.—Balcón, $ 1.20. Anfiteatro, $ 0.80
SUSANA GRANDAIS en la 1.a función de
NOVELA TRAGICA
NOCHE: Por última vez
LA HORIZONTAL
por ITALIA MANZINI.
T. IRIS (Cine Concierto) Castro 130

TEATRO IMPERIAL — S. DIEGO 1344
HOY FUNCION DOBLE
EL HOMBRE DE LA MEDIA NOCHE
Episodios 13-14-15.
y EL MILLON DE MISTER MELBY

T. ATENAS Maestranza esq. Matta Carros 28 y 33
HOY ESPECIAL 6 1|4 y NOCHE 9.20
Estreno de la obra de lujo y gran emoción
La Mujer de su Amigo
Adaptación de la novela de Jules Clarettie e interpretada por LOLA VISCONTI.
MAÑANA
NOVELA TRAGICA
por SUSANA GRANDAIS.
JUEVES
EL PODER DE UNA MUJER
por MOLLIE KING.

T. ALAMEDA
TARDE Y NOCHE
ALMA RUBENS
en EL DUEÑO DE SU HOGAR.
GARDEN
TARDE Y NOCHE
EL HOMBRE MONO
3.a función.

PROGRAMAS DE HOY

COLISEO. — Compañía de la Sotta. Noche, "La llaga viva".

SANTIAGO. — Compañía Rambal, Vermouth, "¿Quién le mató?". Noche, "Los mohicanos de París".

ALHAMBRA. — En las dos funciones "Sumurum".

SAN MARTIN. — En sus dos funciones, "El poder de una mujer".

VICTORIA.—Hoy se da "Sumurum".

ALAMEDA.—Hoy, "El dueño de su hogar".

GARDEN.—"El hombre mono".

SPLENDID. — Hoy, Sección Selecta, a las 5.15 P. M., "La primera novia", por Charles Ray y Clara Hoton. Primera tanda, a las 9.15 P. M., "¿Es usted masón?", por John Barrymore. Especial, a las 6.30, y Segunda Sección nocturna, a las 10.30, "¿Es su novia debidamente atendida?" o "Mercado de almas", por Dorothy Dalton.

POLITEAMA. — Hoy Lunes, especial y noche, estreno "Pathé", "Las hermanas gemelas" o "La dama de blanco", obra de Wilckie Collins, por Mae Murray, Warner Oland y Jorge B. Seitz.

NOVEDADES. — Hoy, especial y noche, estrena "La novela trágica", por Susana Grandais. Segunda función.

DIECIOCHO. — Con "Holocausto", interpretada por Suzanne Delvé, hace sus funciones de hoy esta sala.

IRIS. — Castro 130. — Especial, "Novela trágica" 1.a función, por Susana Grandais. Noche, "La horizontal", por Itala Manzini.

REPUBLICA.— Av. República 239.—Tarde y noche, "La morfina", por Thea Worth.

IMPERIAL. — San Diego 1344. —Hoy, especial y noche, función doble, "El hombre de la media noche", episodios 13, 14 y 15; y el drama policial "El millón de Mister Malby".

AMERICAN. — Hoy, especial y noche, estreno Fox, por Shirley Mason, titulada "Frutos del amor".

OLYMPIA. — Tarde y noche, el argumento dramático "El puñal en la sombra".

ATENAS. — Especial y noche, "La mujer de su amigo", por Lola Cisconti.

COLON.—Hoy, estreno, "Amores de París".

TEATRO SANTIAGO
COMPAÑIA RAMBAL

Hoy Lunes 27 de Marzo, hoy. — Vermouth a las 6.15. — Exito colosal: **"¿QUIEN LE MATO?"**, la obra dramática más sensacional.

Noche, a las 9.30. — Grandioso estreno: **LOS MOHICANOS DE PARIS,** o **EL SECRETO MORTAL,** creación insuperable de Enrique Rambal.

Mañana, RAFFLES, "El ladrón de guantes blancos".

Próximamente, "El Proceso Landru".

Use Ud. Crema IRIS

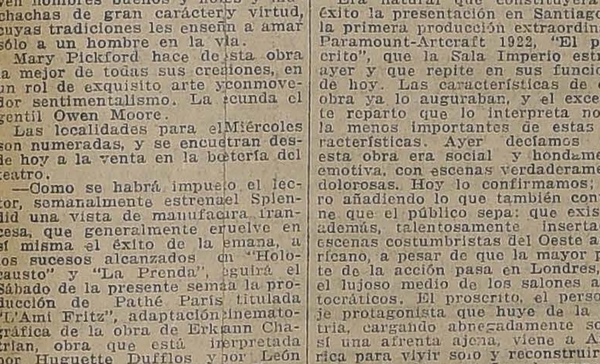
¡¡RECLAME!!
Sólo por $ 35
Ofrecemos un excelente SOMBRERO DE PAÑO CASTOR, forma calañés, de la antigua y renombrada Fábrica Italiana MANTELLERO".
SOMBRERERIA "CAPELLARO"
ESTADO Núm. 230
(CASA ESPECIALISTA EN SOMBREROS)
M-27

INFORMACIONES CABLE

SERVICIOS DE NUESTROS CORRESPONSALES ESPECIALES, VIAS EASTERN Y ALL AMERICA

GRECIA ACEPTA EL ARMISTICIO PROPUESTO POR LA CONFERENCIA DE MINISTROS DE RELACIONES EXTERIORES ALIADOS

GRAN BRETAÑA

LA POLITICA DE MR. LLOYD GEORGE

EN LA CONFERENCIA DE GENOVA

LONDRES, 26. — Según el diario de Mr. Riddells, "The News of the World", el reconocimiento político de Rusia estará incluído en el programa de Mr. Lloyd George para la Conferencia de Génova, si se le da un voto de confianza el 3 de Abril próximo.

Asimismo encarecerá la aprobación de los tratados de Rusia, de los Estados bálticos y de Polonia.

REUNION DE LOS EXPERTOS

LONDRES 6.— Los expertos consideraron la cuestión del cambio del padrón monetario, pero no llegaron a ninguna conclusión definitiva.

En seguida nombraron a un comité para que se entienda con los tenedores de las deudas rusas, a fin de consultarlos respecto a los arreglos de dichas deudas.

IMPORTANCIA DEL DISCURSO QUE PRONUNCIARA LLOYD GEORGE EL 3 DE ABRIL

LONDRES, 26.—El discurso que Mr. Lloyd George pronunciará el 3 de Abril en la Cámara de los Comunes, respecto del plan que se seguirá en la Conferencia de Génova, suscita numerosas hipótesis.

El corresponsal de "The New York Herald" en Londres, cree saber que el reconocimiento de Rusia, sobre los datos expuestos en la Conferencia de Cannes, constituirá la base del programa y que Mr. Lloyd George está listo para jugar su porvenir político con esta actitud, esperando indicar así el camino para el reconocimiento económico de Rusia por Inglaterra y demás países de Europa.

DISCURSO POLITICO DE LORD CHURCHILL

LONDRES, 26.—Mr. Churchill, en un discurso que pronunció en Northampton declaró que sería una locura ignorar el inmenso peligro que constituía para la coalición la presencia de 450 candidatos obreros.

IRLANDA

DECISIONES DE LA CONVENCION DEL EJERCITO REPUBLICANO

LONDRES, 26.—El corresponsal de "The Exchange Telegraph Company" en Dublín, comunica que la Convención del Ejército republicano irlandés decidió confirmar su fidelidad a la República de Irlanda, mantener el ejército como ejército de la República y poner en vigencia un enérgico boycott a Belfast.

LA CONVENCION DEL EJERCITO REPUBLICANO

CELEBRO AYER LARGAS SESIONES

DUBLIN 26. — La Convención del ejército republicano, organizada a pesar de la prohibición del Gabinete, celebró hoy dos largas sesiones en Mansión House, y la reunión proseguirá esta noche.

En la noche de ayer individuos armados se apoderaron de la sala "orange" y de los mercados municipales; se supone que ésta fué la precaución contra una posible tentativa de intervenir en la Asamblea de la Convención.

Pequeños grupos de curiosos se reunieron en los alrededores de esos puntos, pero no hubo tentativa alguna de intervención.

A la Convención, que es estrictamente privada, asisten cerca de 200 delegados, y jóvenes en su mayoría, y presentándose muchos de uniforme.

Mr. Collins, en el discurso que pronunció en Watwerfall, declaró que Sir Craig no se uniría al estado libre, mientras prevaleciera la actual discensión, pero que si M. De Valera, lograba que el país aceptara el tratado y accediera a trabajar por el estado libre, él, por su parte, estaría gustoso de pasar a su lado.

DESGRACIAS QUE OCASIONA LA LUCHA EN LAS FRONTERAS EN IRLANDA

BELFAST 26. — El total de casos fatales debidos a la lucha de las facciones, durante el mes de Marzo, es de 50 civiles, 3 de la policía regular, 2 alguaciles ad hoc y un oficial militar, muertos.

Ha habido también varios heridos, comprendiendo mujeres jóvenes y una niña muerta por un balazo extraviado, lo que produjo el pánico entre las mujeres que gritaban eran asesinadas con sus maridos; los habitantes católicos, ante la amenaza de ataques, llamaron al auxilio militar y los cuerpos de defensa hicieron uso de las ametralladoras.

La primera muerte en la frontera ocurrió hoy entre cuidadores de ganado que tiroteaban desde el lado del Estado Libre, habiendo continuado el fuego en la línea divisoria.

Han sido volados dos puentes en Carrickmore, en el condado de Tyrone.

Una densa muchedumbre acudió a los funerales de la familia de Mac Mahon.

LA RATIFICACION DEL TRATADO DE LA CUADRUPLE ENTENTE POR EL SENADO

LO QUE ELLA SIGNIFICA PARA LA POLITICA INTERNACIONAL DE LOS ESTADOS UNIDOS.— EL TRATADO CONSTITUYE UNA VERDADERA LIGA DE LAS NACIONES DEL PACIFICO.

WASHINGTON, 26.— El Senado al ratificar el tratado de la Cuádruple Entente del Pacífico, ha dado a los Estados Unidos su tercera gran política internacional: la cooperación internacional para preservar la paz.

Las otras dos son la doctrina Monroe del año 1823 y la enunciación del principio de "puerta abierta", de 1898, que en un principio se refirió únicamente a China, extendiéndose más tarde gradualmente.

El tratado de la cuádruple lleva a la política norteamericana a nuevas líneas que constituyen una verdadera liga de las naciones del Pacífico; contiene los gérmenes de la idea wilsoniana de cooperación, pero no la extiende al mundo entero, y de allí la oposición de la mayoría de los demócratas.

ROBERT J. BENDER. (U. P.)

LA PACIFICACION DE IRLANDA

LOS ESFUERZOS DEL GOBIERNO PARA CONSEGUIR UN ACUERDO ENTRE ULSTERISTAS Y CIUDADANOS DEL ESTADO LIBRE. — MAÑANA DEBEN REUNIRSE EN EL MINISTERIO DE COLONIAS LOS REPRESENTANTES DE GRAN BRETAÑA Y DE LOS DOS PARTIDOS DE IRLANDA.

LONDRES 26.— Los esfuerzos del Gobierno para evitar que continúen produciéndose sangrientos desórdenes que pueden conducir a una guerra civil, deben iniciarse el Martes en el Ministerio de Colonias, aún cuando todavía no está segura la representación de las tres partes interesadas.

Mr. Griffith y Mr. Duggan, vienen mañana a esta capital, pero Sir James Craig no adoptará decisión alguna mientras no conozca el resultado del Consejo de Gabinete que debe verificarse mañana en ésta, y, mientras tanto, se anuncia que sir James Craig puede declinar venir a Londres a menos de recibir seguridades de que será retirada o modificada la cláusula del tratado anglo-irlandés que establece alteraciones fronterizas que los ulsteristas.. estiman injustas, y perjudiciales para ellos, atribuyéndole en parte en los actuales desórdenes.

Sin embargo, se ha sabido que el Gobierno tiene la intención de llevar cabo la pacificación de Irlanda, aún en el caso de que se vea obligado a negociar únicamente con los del Estado Libre si bien estima que la presencia de sir James Craig es necesaria para que se llegue a un acuerdo completo.

El plan que el Gobierno se propone seguir es el siguiente:

Después de hacer notar que es imposible la existencia de una guerra civil abierta, Gran Bretaña permanecerá como espectadora, si bien se puede ver envuelta, eventualmente, en una intervención armada.

El Gobierno encarecerá a los ulsteristas y ciudadanos del Estado Libre comprometerse a respetar los territorios de unos y otros, adoptando medidas conjuntas para mantener la paz en la frontera, ofreciendo el Gobierno británico enviar tropas para que desempeñen labores de patrullas.

En el caso de que solamente concurran a la reunión representantes del Estado Libre, se espera que los esfuerzos del Gobierno se limitarán, en gran parte a obtener garantías de que los ulsteristas no serán atacados.

La verdadera dificultad está, sin embargo, en el hecho de que ni Mr. Collins ni sir James Craig son dueños de la situación y es difícil poder ver cómo el Gobierno logrará evitar la escisión irlandesa, que se presentó hoy en forma definida con la Convención celebrada en Dublín por el ejército republicano.

Por otra parte, los despachos que se reciben de Irlanda anuncian que las animosidades políticas y religiosas jamás han sido tan agrias como ahora.

RALPH H. TURNER.—(U. P.)

CAMPANILLAS ELÉCTRICAS STO. DOMINGO - 1050 -

Tenemos Buenas Maquinarias

PARA LOS DIFERENTES USOS EN LAS INDUSTRIAS

Entre nuestro surtido detallamos:
Tornos mecánicos de todos tamaños.
Taladros sensitivos.
Cepillos para fierro.
Tornillos para banco mecánico.
Cepilladoras para madera.
Escopleadora para cadena y formón hueco.
Sierras huinchas.
Sierras circulares, con banco de acero.
Y varias otras maquinarias de muy buena calidad, que ofrecemos a precios muy convenientes.

DEPTO. DE MAQUINARIAS DE
MORRISON & Co.
AHUMADA 65-77 — SANTIAGO

LA RESPUESTA DEL GOBIERNO ALEMAN A LA COMISION DE REPARACIONES SERA ENVIADA A PARIS ANTES DE LA CONFERENCIA DE GENOVA

La próxima reunión de la Tercera Internacional se llevará a cabo en Berlín

La deuda pública española asciende a cerca de quince mil millones de pesetas

Lenin estaría tan gravemente enfermo que se teme un próximo desenlace fatal

ACUERDO DEL CONSEJO DE LA SOCIEDAD DE LAS NACIONES

PARIS 26.— El Consejo de la Sociedad de las Naciones decidió invitar a todos los gobiernos para facilitar la evacuación y repartición de los refugiados de Rusia en Constantinopla, en los países eslavos dispuestos a recibirlos.

LA LABOR DE LA COMISION TEMPORARIA MIXTA

PARIS 26. — El Consejo de la Sociedad de las Naciones tomó conocimiento de los trabajos hechos durante la última sesión, por la Comisión Temporaria Mixta, referentes a la reducción de los armamentos. El Consejo aprobó la resolución que aprobó la comisión.

EL TRASLADO DE LOS REFUGIADOS RUSOS

PARIS 26.— El plan para transportar a los refugiados rusos, desde Constantinopla a otros lugares en los países del sur de Europa, ha sido aprobado por el Consejo de la Liga de las Naciones, que ha decidido encargar de estas labores al señor Nansen.

El Consejo ha pedido a varios Gobiernos, facilitar la tarea, concediendo gratuitamente los documentos de identificación a los refugiados.

El Gobierno británico ha donado diez mil libras para la evacuación de Egipto, Chipre y Malta, por los rusos expatriados.

TELEGRAMA DE TCHICHERINE A POINCARE

RIGA, 26.—Tchicherine dirigió un telegrama a Poincaré confirmando que el Gobierno de Rusia aceptó el acuerdo firmado en Berlín respecto a los socorros franceses a Rusia, expresando su satisfacción por la firma del acuerdo.

RESULTADOS DE LA CONFERENCIA DE LOS MINISTROS DE RELACIONES

respecto a la situación en que quedará Turquía

PARIS, 26.—La sesión celebrada por los Ministros de Relaciones concluyó cerca de la media noche, habiéndose alcanzado a adoptar finalmente decisiones que serán sometidas a las partes interesadas, a las que se invitará a enviar representantes a una ciudad, que se deja a su elección.

Se ha propuesto a los turcos conservar en Europa a Constantinopla y gran parte de la Tracia Oriental.

Los territorios contiguos a los Estrechos serán desmilitarizados, con lo cual la Comisión Internacional cree haber solucionado la tarea respecto de este punto y haber encontrado medios de satisfacer los deseos de los armenios que descansaban su confianza en la Liga de las Naciones.

FRANCIA

ASUNTOS TRATADOS POR LOS MINISTROS DE RELACIONES ALIADOS

PARIS 26.— Los ministros de Relaciones aliados conferenciaron esta mañana sobre la cuestión de las fronteras de la Tracia y de la revisión de los artículos del Tratado de Sevres, relativos a las capitulaciones del régimen turco, respecto al cual tomarán en la tarde acuerdos definitivos.

LA FORMACION DE UNA SOCIEDAD POR ACCIONES

a cargo de las usinas y fundiciones del Estado prusiano en el Sarre

PARIS, 26.—El Ministro de Comercio anunció en la Cámara de Diputados que todas las usinas y fundiciones del Estado prusiano, existentes en el Sarre, serán transformadas en una sola sociedad por acciones.

El Ministro expuso las condiciones en que se efectuará dicha conversión.

Reforma del Ritz Hotel

Habiendo agregado una parte del edificio contiguo al Hotel, ofrece a su distinguida clientela piezas espaciosas y bien amobladas, a precios módicos.
Los baños para estas nuevas instalaciones están montados con el mismo confort que los baños del departamento de lujo.

HUERFANOS Y AHUMADA
SANTIAGO
Casilla 920.— Telegramas: RITZ

JOUTARD
ES EL MEJOR CIGARRILLO

ENMIENDAS APROBADAS POR EL CONSEJO DE MINISTROS

MADRID 26.— El Consejo de Ministros aprobó la aceptación de las enmiendas de la Sociedad de las Naciones.

LA HACIENDA PUBLICA ESPAÑOLA

MADRID, 26. — Según una información publicada por Daniel Río, en "La Revista Económica", la deuda pública española asciende aproximadamente a quince mil millones de pesetas, y la Nación se ve obligada a destinar anualmente mil millones de pesetas para cubrir los intereses de dicha deuda.

Pregunta si España continuará su política de llave abierta, en Marruecos, y sostiene que con el objeto de evitar los peligros de esta situación es indispensable rectificar la política actual, terminando con las conquistas, reduciendo los gastos y, en general, reorganizando el sistema fiscal español con el objeto de tener la reserva necesaria, pues, de otro modo, se llegará a un caso financiero cuyas consecuencias afectarán a todas las clases sociales.

DECISION CONTRARIA AL EMPLEO OFICIAL DE LA LENGUA CATALANA

BARCELONA 26. — Los notarios públicos catalanes se manifiestan muy excitados a causa de una decisión del Colegio de Notarios de Madrid, hostil a sus pretensiones sobre el uso de la lengue catalana y han enviado despachos de protesta al Presidente del Colegio y al Premier, expresando su indignación.

SUIZA

LOS DELEGADOS SOVIETISTAS A LA CONFERENCIA DE GENOVA PODRAN PASAR POR TERRITORIO SUIZO

BERLIN 26. — Un despacho de Berna anuncia que se dejará pasar por el territorio suizo a Chicherine, Krasine, Litvinoff y otros delegados sovietistas que se dirigen a asistir a la Conferencia de Génova.

ESPAÑA

NOVECIENTOS TRECE NIÑOS FALLECIDOS EN UN MES

MADRID 26.— "El Heraldo" anuncia que durante el mes han fallecido 913 niños menores de 4 años.

LOS RUMORES DE DERRUMBAMIENTO DEL PEÑON DE ALHUCEMAS, CARECEN DE FUNDAMENTO

MADRID 26.— El Ministro de Guerra, General Olaguer, antes de entrar al Consejo de Gabinete, declaró que carecían de fundamento, los rumores circulantes, acerca de un posible derrumbamiento del Peñón de Alhucemas, debido a la vibración de los cañones y al bombardeo, y agregó que estas suposiciones se originaban de algunas comunicaciones en que se dan detalles sobre numerosas galerías subterráneas, que atraviesan la isla y que sirvieron de refugio a los habitantes.

ERRAZURIZ SIMPSON & Co.
EXPORTADORES INGENIEROS CONTRATISTAS

Ofrecen para entrega inmediata:

MOTORES ELECTRICOS "WESTINGHOUSE"

PARA CORRIENTE ALTERNA

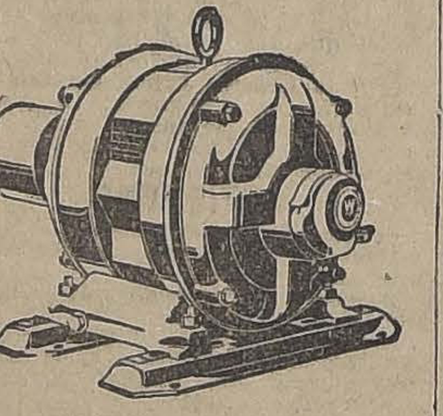

Desde 1|2 H. P. hasta 40 H. P., inclusive.

ERRAZURIZ SIMPSON & Co.
Calle Huérfanos 1112. — Teléfonos 2713-14.—Casilla 715. — Santiago de Chile

LA DISCUSION DE LA CUESTION DE ALTA SILESIA

ANTE EL TRIBUNAL DE LA LIGA

GINEBRA, 26. — Las negociaciones referentes a la cuestión de la Alta Silesia están aún sin resolver, pues los polacos desconocen la autoridad del doctor Félix Calonder, Presidente de la Comisión de la Alta Silesia, nombrada por la Liga de las Naciones.

El doctor Calonder está tratando de arreglar la situación, pero se considera dudoso si la Conferencia continúa.

Herr Schiffer que encabeza la delegación alemana ha ido a Berlín para informar al Gobierno.

Los polacos sostienen que el derecho del doctor Calonder para decidir la cuestión está limitado a ciertos puntos, mientras que los alemanes aceptan la autoridad de Calonder en todas sus fases.

ALEMANIA

LA RESPUESTA DEL GOBIERNO ALEMAN

A LAS PETICIONES DE LA COMISION DE REPARACIONES

BERLIN, 26. — La respuesta del Gobierno a las peticiones de la Comisión de Reparaciones será enviada a París antes de iniciarse la Conferencia de Génova. En ella se asegurará que es técnicamente imposible imponer una contribución suplementaria de sesenta mil millones de marcos, rechazándose además el propuesto control financiero de la Comisión.

El Canciller y el Ministro de Relaciones Exteriores, iniciarán el Martes el debate sobre la decisión de la Comisión de Reparaciones, después de lo cual, reunido el Reichtag, divulgarán la actitud de sus partidos.

El Reichtag completará en la próxima semana la tercera lectura de los proyectos gubernamentales de impuestos.

NOTA DE LA COMISION DE CONTROL INTERALIADO

AL GOBIERNO ALEMAN

BERLIN, 26.—La Comisión de Control Interaliado dirigió una nota al Gobierno alemán en la que pide que los Estados alemanes reconozcan el 5 de Abril, en principio, las notas enviadas desde Bologne y París, relativas a la Policía de Seguridad y ... ner la organización que ... 1913 y precisar el número ... policías de protección que ... disueltas, y además, pro... la policía efectúe ejercicios ... res.

ITALIA

LA CAPTURA DEL TENIENTE VIOLA

COMANDANTE DE LOS ARDITI, POR LOS SUREÑOS

FIUME, 26.—El teniente Viola, comandante de los Arditi entró en territorio sureño ... capturar a Zanella, fué ... herido y hecho prisionero ... tropas sureñas, lo cual ha producido profunda excitación ... lia.

Las autoridades italianas negociando la libertad de ... temiendo que el hecho pueda producir complicaciones.

EL PROGRAMA DE FIESTAS EN HONOR DE LOS SOBERANOS BELGAS

ROMA, 26.—Los diarios ... can el programa de las fiestas se realizarán en honor de los soberanos belgas, que llegarán a esta capital en la tarde del ... Marzo, y permanecerán hasta ... en Italia, de en que regresarán a Bruselas.

El programa comprende la visita oficial al Papa, dos comidas de gala en el Quirinal, una visita al Panteón y otra a la tumba del Soldado Desconocido, visitas a los monumentos y establecimientos militares, una recepción en el Capitolio y una representación de gala en el Teatro Constanzi.

UN NUEVO PLAN DE OPERACIONES EN MARRUECOS

LA PROXIMA VISITA DE BERENGUER A MADRID.— CREE QUE EL GOBIERNO ACORDARA UN NUEVO PLAN DE OPERACIONES LIMITANDO LA CONQUISTA A UNA ZONA DETERMINADA DEL LITORAL.

MADRID, 26.— Se estima que la próxima visita anunciada del General Berenguer es importantísima, suponiéndose que conferenciará con el Gobierno para tomar acuerdos concretos relativos a la modificación del plan general de la campaña de Marruecos.

Una persona conocedora de la situación existente en Marruecos y que nos merece entera fé, nos ha expresado la opinión de que el Gobierno a fin de repatriar una cantidad de tropas ha acordado un plan mínimo de campaña.

Este plan consiste en el establecimiento de una línea recta de posiciones desde Dar Drius hasta los límites de la zona francesa y desde Dar Drius hasta la costa.

Una vez establecida esta línea se desarmará completamente a los moros de la zona pacificada para evitar la posibilidad de un nuevo levantamiento.

En esta forma se reduciría la conquista al litoral sin internarse en el territorio, al mismo tiempo que los buques de guerra establecerán un estrecho bloqueo para evitar el contrabando.

La mayor dificultad para llevar a cabo este plan consiste especialmente en el desarme de la zona occidental.

La persona aludida cree que el General Berenguer retirará su dimisión.

RAFAEL MOAYTA (U. P.)

ASPIROL
Contra Influenza, Dolores de cabeza, Grippe, Reumatismo, Dolores de muelas, Resfriados, Neuralgia, etc.
TUBOS 20 TABLETAS
Remedio sin Rival de la Ciencia Alemana; no daña el estómago ni el corazón

HIRES

Pídase refresco HIRES y Ginger-Ale HIRES a la Fábrica o por intermedio de nuestros distribuidores:

Fratelli Castagneto, Delicias esquina San Martín.

Weir y Cía., Estado esquina Plaza.
Antonio Minoletti, Av. Providencia 1340.
Luis Landon, Av. Macul 2171.
Gastón Gesset, San Diego 1635.
Miguel Jacial, San Pablo esquina Paz.
Señor Grau, San Bernardo.
M. Antonio Berríos, Puente Alto.
Julio Fallet, calle Castro 595, o la fábrica:

PRIETO ESQUINA IBAÑEZ.— TELEFONO INGLES 1795.

NO HAGA GASTOS SUPERFLUOS

Prepárese para este Otoño haciendo grandes economías

Los Grandes Talleres Químicos de Tintorería

son los encargados de darle estas facilidades de ahorro y lo conseguirá encargando a ellos todos los trabajos de tintorería.

COBRAN los PRECIOS más baratos que se conocen por teñir o limpiar ropa, pues hacen trabajos por cualquier precio únicamente por dar a conocer los nuevos métodos para teñir que tienen en uso.

TIÑEN en todos los colores de moda a base de muestra.

Limpian al vapor en SECO y QUIMICAMENTE, toda clase de ropas finas.

ESPECIALIDAD EN TEÑIDOS EN NEGRO PARA LUTO EN 8 HORAS GARANTIDO

Perfección, garantía y gran seriedad en el cumplimiento de todos los trabajos.

Casa Central — SAN ANTONIO 27 — SANTIAGO
Casa N.o 1 — SAN DIEGO 731 — SANTIAGO
Casa N.o 2 — SAN PABLO 1125 — SANTIAGO
Casa N.o 3 — SAN FRANCISCO 506 — SANTIAGO

GRAFICAS DEL EXTERIOR

CABLES, INC., DE "THE UNITED PRESS", "THE ASSOCIATED PRESS" Y DE LA AGENCIA HAVAS

RUSIA

LA SITUACION FRENTE AL PROBABLE FALLECIMIENTO DE LENIN

LONDRES 26. — De acuerdo con noticias llegadas de Copenhague, los leaders del Gobierno de los Soviets han sido convocados a una reunión en Moscou, a fin de considerar la situación, en caso de que ocurriera el fallecimiento de Lenin, el que se considera muy probable.

ESTONIA ACEPTA PARTICIPAR EN LA PROXIMA CONFERENCIA DE RIGA

REVAL 26. — Estonia aceptó participar en la conferencia que se celebrará en Riga el 28 del presente entre Rusia y los Estados bálticos.

LENINE ABRIGA ESPERANZAS SOBRE LA CONFERENCIA DE GENOVA

LONDRES, 26. — Se comunica que Lenine tiene grandes esperanzas en los resultados de la Conferencia de Génova, y declaró que es imposible un acuerdo político entre los Soviets y los burgueses, pero un acuerdo económico es posible y deseable, porque es indispensable para la vida de Europa.

LETONIA

LA SEDE DE LA PROXIMA REUNION DE LA TERCERA INTERNACIONAL

RIGA, 26. — El representante de "The Times" ha sido informado de que Kamenef ha declarado que en la reunión comunista de Moscou se acordó que la próxima reunión de la Tercera Internacional se lleve a cabo en Berlín.

JAPON

LA DIETA APRUEBA LOS PRESUPUESTOS GENERALES

TOKIO, 26.—La Dieta aprobó el Sábado los presupuestos generales y ha sido prorrogada hoy.

La clausura de la sesión se caracterizó por una gran confusión en la Cámara baja, debida a la táctica obstructiva de la oposición.

La Cámara de Representantes, por una gran mayoría, adoptó una resolución para urgir al Gobierno a la disminución del presupuesto del ejército a 40 millones de yens, y a la reducción de la conscripción a 16 meses.

En la Cámara de los Pares el presupuesto se ha elevado, por suplementos, en once y medio millones.

GRECIA

EL GOBIERNO GRIEGO ACEPTA EL ARMISTICIO

PROPUESTO, PERO BAJO CIERTAS CONDICIONES

ATENAS 26.— El Gobierno contestó a las legaciones aliadas aceptando el armisticio propuesto, pero con algunas reservas técnicas y algunas condiciones de carácter militar.

BULGARIA

DECLARACIONES DEL PREMIER

SOBRE LA CONFERENCIA DE GENOVA

SOFIA, 26. — El Premier Stambouliski, hablando en el Parlamento, manifestó que Bulgaria se prepara para enviar sus delegados a Génova, a pesar de que nadie sabe cuál será el programa de la Conferencia.

"El hecho de que la Conferencia haya sido convocada—agregó—confirma mi profecía de que los tratados de paz no durarían más de un trienio.

"Mi opinión es que los Estados Unidos, tarde o temprano, habrán de tomar parte en la solución de las cuestiones europeas, tal como lo hizo en la guerra, por cuanto en ello está interesado su bolsillo; hasta entonces no será posible llegar a soluciones prácticas.

"Desde el momento en que los maximalistas se presentan a la Conferencia, dejan de ser maximalistas".

ESTADOS UNIDOS

LA HUELGA EN LA INDUSTRIA TEXTIL

BOSTON 26.— La huelga de la industria textil, que progresa desde hace ya varias semanas se extenderá probablemente en la próxima semana a Lawrence, importante centro tejedor de lanas y algodón; pues siete grandes fábricas han anunciado una reducción de un veinte por ciento en los salarios y algunos operarios se han declarado ya en huelga.

EL PELIGRO DE LAS EPIDEMIAS

DERIVADAS DEL HAMBRE EN RUSIA

WASHINGTON 26. — El informe redactado por el Comité de Salubridad de la Liga de las Naciones declara que el peligro que significa para la Europa Central las epidemias causadas por el hambre en Rusia es cada vez más serio, y predice que llegará a su punto culminante cuando el hambre haga crisis, lo que ocurrirá probablemente en Abril.

El Comité agrega que toda la zona fronteriza entre la Rusia soviétista y Ukrania, por un lado, y entre Rusia y la Europa Central, por otra, está menos preparada para resistir al choque de las epidemias, de lo que lo estaba hace varios años.

DECLARACIONES DEL PRESIDENTE DE LA FEDERACION NORTEAMERICANA DEL TRABAJO

NUEVA YORK, 26. — Según una declaración de Mr. Gompers la Unión de los Mineros de Norte América contará en la huelga en proyecto con el apoyo de todas las organizaciones obreras del Continente americano.

Unidos firmemente, agregó, nos mantendremos hasta el último hombre en contra del rey autócrata del carbón y dejadme decir esto: "No estoy haciendo profecías, pero os digo que la autocracia no prevalecerá".

URUGUAY

EN LA CONVENCION DEL PARTIDO DE LOS COLORADOS

MONTEVIDEO 26.— En la reunión de la Convención del partido de los colorados, Batlle y Ordoñez propuso la candidatura de José Serrato, para presidente del Consejo de Administración, y de Pablo de María para miembro de dicho Consejo.

EL CRUCERO "URUGUAY" IRA A LAS FIESTAS DEL CENTENARIO DEL BRASIL

MONTEVIDEO, 26.—El crucero "Uruguay" está efectuando algunas reparaciones, a fin de quedar en buenas condiciones para ser enviado a representar al Uruguay a las fiestas del Centenario del Brasil.

ARGENTINA

PUBLICACION DE UNA NOTA DE LA LEGACION DE CHILE

BUENOS AIRES 26.— Los diarios publican una nota enviada por la Legación de Chile en la que rectifica las informaciones de origen peruano, sobre las pretendidas expulsiones de peruanos de Tacna.

EL TRANSANDINO POR LONQUIMAY

BUENOS AIRES 26. — "La Razón" reproduce las apreciaciones de los ingenieros chilenos y argentinos que estudian el trazado de la línea por Lonquimay, enumerando las ventajas que tendría esta línea sobre el transandino por Uspallata.

DESORDENES EN UNA ASAMBLEA POLITICA

BUENOS AIRES, 26.—La Conferencia de Concentración nacional, celebrada anoche en Flores, terminó a balazos, en medio de un gran escándalo.

Después que hablara el señor Sánchez Sorondo, se paró frente a la Asamblea un automóvil cuyos ocupantes empezaron a vivar a Irigoyen, contestando los concentracionistas con vivas a sus candidatos.

Al realizarse el desfile de los manifestantes, se reprodujo el desorden y el tiroteo.

Los diarios dicen que estos sucesos son el colmo de la falta de cultura.

LA PROCLAMACION DE LOS CANDIDATOS RADICALES

BUENOS AIRES, 26.—En la Plaza del Congreso se realizó, sin incidentes, la proclamación de los candidatos radicales.

La concurrencia no exteriorizó su entusiasmo y la lluvia, a última hora, dispersó a los más exaltados.

UN PROBABLE ENCUENTRO DE FIRPO

BUENOS AIRES, 26.—"La Razón" dice que si Firpo logra triunfar el 4 de Abril, de Macann, se medirá con Charley Wemart, campeón de Jersey City, lo que significaría para él acercarse al encuentro con Dempsey.

INFORMACIONES DEL INTERIOR

VALPARAISO

Fiesta de solidaridad

El personal de empleados y obreros de la Anglo Mexican Petroleum Company Limited quiso celebrar dignamente el segundo aniversario de la fundación de la fábrica, estanques e instalaciones de envase en la Población Vergara y prepararon una sencilla fiesta campestre.

Nombraron entre ellos un Directorio para que se encargara de los preparativos, y éste invitó al personal de la Nueva Población Miraflores, donde se había preparado un programa deportivo y otras fiestas.

En la mañana se llevaron a efecto allí juegos atléticos.

TACNA

(De nuestro Corresponsal, por telégrafo)

TACNA, 26.—**Manifestación a un militar.**— El Intendente ofreció a medio día de hoy un banquete al teniente coronel señor Leopoldo Villarroel. Asistieron además del festejado, el señor Barceló Lira, el coronel señor Fernández Pradel y señora, y varios altos jefes de la guarnición.

Manifestación a un sub-oficial. — En el casino de sub-oficiales se efectuó anoche una simpática manifestación en honor del primero Eulogio Rosales, que cumplía 15 años de servicios.

Campeonato de Law-Tennis.—Hoy se puso término al gran campeonato de tennis entre aficionados de Tacna y Arica. Vencieron los aficionados tacneños.

ANTOFAGASTA

ANTOFAGASTA. — **El ingeniero Carabantes.** — Regresó del interior el ingeniero de la provincia, señor don Juan Carabantes. Manifiesta que se ha visto obligado a reducir el personal de los trabajos de caminos de 200 que eran a 40, por falta de fondos.

Para continuar en los trabajos, agrega, que hay que esperar que el Gobierno reponga los dineros que usó de las contribuciones de la ley de caminos, que por lo que toca a Antofagasta le corresponde cerca de medio millón de pesos.

VALDIVIA

(De nuestro corresponsal, por telégrafo)

VALDIVIA 26. — **La exposición de fruticultura de Santiago.** —Anoche llegó a esta ciudad el agrónomo señor Aquiles Beals para organizar la concurrencia de los fruticultores a la exposición que tendrá lugar en Santiago.

Hay mucho entusiasmo entre nuestros productores para exponer algunas variedades de frutas.

CAUTIN

AYER SE INAUGURO SOLEMNEMENTE LA EXPOSICION DE FRUTICULTURA

El acto fué presidido por el Ministro de Industria

La exposición alcanza un franco éxito. — Será clausurada el Jueves próximo

(Informaciones de nuestro enviado especial, por telégrafo)

TEMUCO, 26.—A las 4.30 de la tarde de hoy se inauguró con gran éxito, en el local de la Escuela Agrícola de esta ciudad, la Exposición de Fruticultura.

Asistieron al acto de la inauguración, el Ministro de Industria señor Fajardo; el Director de Obras Públicas señor Illanes; el Director de los Servicios Agrícolas señor Roiss Huneeus; el Subsecretario de Industria señor Astaburuaga; el Senador señor Torrealba; los Diputados señores Artemio Gutiérrez, Juan Pradenas, Manuel Navarrete, Ramón de la Vega y Domingo Durán; el ingeniero agrónomo señor Bisquert; el secretario del Ministro de Industria señor Luis Ríos y algunos representantes de la prensa de la capital.

Además asistieron a este acto el Intendente de la Provincia, el Director de la Escuela Agrícola y algunas autoridades civiles y militares.

EL LOCAL DE LA EXPOSICION

El local de la Exposición presentaba un magnífico aspecto, encontrándose las calles adyacentes embanderadas y llenas de animación. La entrada a los jardines y a los pabellones de la Exposición se encontraba materialmente repleta de concurrentes que pudieron admirar el admirable conjunto de frutas, semillas, árboles y diferentes otros productos agrícolas.

EN LAS DIFERENTES SECCIONES

En la sección uvas sobresalieron los productos presentados por los señores Máximo Puffe, Alejandro Escobar, Alfredo Millán y Sabino Martínez. En la sección manzanas, los presentados por los señores Juan Reusch, Carlos Fernández, Martín Bunster, Lorenzo de la Maza, Augusto Hochstetter, Furdlhe Hnos. y algunos otros. Exhibieron, además, castañas, peras, limones y frutas frescas, etc., etc.

Han sido enviados a la Exposición productos de Temuco, Collipulli, Osorno, Angol, Mariluán, Ercilla, Valdivia, Laja, Llaima, Puchacay, y diferentes otros departamentos.

Ha llamado la atención de los asistentes las frutas en conserva y almíbares y muy especialmente el Salón de Apicultura, habiendo sido sus exponentes muy felicitados por la comitiva oficial.

En los pabellones de arboricultura, situados en la parte baja del local, se organizaron simpáticas fiestas, las cuales fueron amenizadas por la banda del Regimiento Tucapel.

ENTREVISTA AL MINISTRO DE INDUSTRIA

Entrevistado el Ministro de Industria señor Fajardo, por nuestro Enviado Especial, acerca de la impresión que le merecía la Exposición, manifestó que ella no podía ser mejor y que, según su concepto, esta Exposición en nada desmerecía a las celebradas en la capital.

MANIFESTACION AL MINISTRO Y A LA COMITIVA OFICIAL

A las 6 de la tarde, el Director de la Escuela Agrícola señor Ramón Elzo Baquedano, invitó al Ministro y comitiva a su casa-habitación, en donde les ofreció una copa de champagne.

En conceptuosos términos, el Alcalde de Temuco, señor Juan Cabezas, ofreció la manifestación, agradeciendo el interés del Gobierno al enviar a tan dignos representantes y manifestando que el porvenir del país se encontraba en la agricultura.

MUESTRAS DE LOS DIFERENTES PRODUCTOS

Ha llamado justamente la atención de los asistentes el gran número de muestras que se han presentado, de los diferentes productos expuestos. En la sección frutas frescas, por ejemplo, se han presentado 265 muestras; en las frutas secas en conserva, 20 muestras; en la sección semillas, 70 muestras, y así en muchas otras.

FACTORES DE EXITO

Un magnífico tiempo ha acompañado a la inauguración de la Exposición, a pesar del gran temporal habido últimamente que impidió la concurrencia de diversos productores que se encontraban inscritos.

LOS PREMIOS

El jurado nombrado para discernir los premios, ha iniciado ya sus labores. La repartición de éstos se efectuará mañana.

La Exposición permanecerá abierta hasta el Jueves.

BANQUETE

En el Hotel Continental, la Municipalidad de esta ciudad ofreció un gran banquete al cual asistieron más de cien personas.

VISITA AL FERROCARRIL DE FREIRE A CUNCO

Mañana, el Ministro de Industria, acompañado de la comitiva oficial y de las autoridades, visitará las obras de construcción del ferrocarril de Freire a Cunco.

Hoy Lunes 27 En GATH & CHAVES

Una Grandiosa Oportunidad Artículos de Menaje

PRECIOS MUY REDUCIDOS

CONVIENE A TODAS LAS DUEÑAS DE CASA' QUE ALGO ENCONTRARAN DE POSITIVA UTILIDAD EN CONDICIONES MUY ECONOMICAS

GATH & CHAVES

Cura la tos más rebelde, catarros bronquiales y demás enfermedades de las vías respiratorias.

VEASE ALMANAQUE 18

Páginas 40 y 180.

THE NEW ENGLAND
DELICIAS 2933

La Casa que hace más Ternos en Santiago por su economía y buena hechura

Pou ver los precios nada se pierde

CORTADOR RECIEN LLEGADO DE BUENOS AIRES

¿TIENE UD. AFIANZADO A ALGUN AMIGO O PARIENTE?

¿Quiere Ud. quedar libre de esta molesta gabela? Diríjase para que lo reemplace a la Sección "Fianzas" de la Compañía de Seguros Generales "La Resguardo".

Lo reemplazaremos con mucho gusto, si su afianzado es **empleado público o particular** y persona seria y honorable. Tarifa módica.

Datos y antecedentes en **MONEDA 1061. Teléfono 521.**

Máquinas de Coser
REINA - ORIGINAL VICTORIA - SELECTA

Al contado y con facilidades.

AGUJAS - COMPOSTURAS

Casa Falconi
ESTADO 48
(No tiene sucursales).

Maleteria El Faro
ESTADO N.o 74

Solamente quedan para realizar a la mitad del valor, 10,000 bolsones, de los 50.000 que habían.

Esta Casa sigue obsequiando a sus compradores con las famosas obras de Salgari y Calleja.

JABON BORAXOL
El más suave y agradable para el tocador

LABORATORIO CHILE
Sociedad Anónima :-: SANTIAGO :-: Av. Ecuador 3575

La Fábrica de Específicos Farmacéuticos, Jabones y Perfumería más importante y antigua de la AMERICA DEL SUR.

PIDA NUESTROS PRODUCTOS EN TODAS LAS FARMACIAS Y BOTICAS

SUPERFOSFATO DE CAL
— DE —
GELLONA Hnos.

es el mejor abono fosfatado DE INDISCUTIBLE NECESIDAD PARA LAS SIEMBRAS, debido a su ASIMILACION INMEDIATA Y EFECTO RAPIDO, puede desparramarse aún durante la macolla de los cereales.

Solicítense ofertas de

Saavedra, Bénard & Cía.
AGENTES GENERALES

PARAGUAS

Por cuenta de las Fábricas Inglesas de Grand, Barnett & Compañía, de Londres, y Ash Brothers Limited de Liverpool, y alemanas, de Weber y Compañía.

LIQUIDAMOS CUARENTA MIL PARAGUAS

con telas impermeabilizadas y GLORIA, varillajes de acero y hierro, controlados con sello de garantía, y varillajes triples en conexión y resortes de alambres, debidamente controlados. Con cachas elegantes y sencillas.

ACONTECIMIENTO SIN IGUAL EN PRECIOS

Calculados a $ 25 la LIBRA.

IMPORTACION - EXPORTACION - EXCLUSIVIDADES

612-Bandera-612 :: 612-Bandera-612 :: 612-Bandera-612

CASI ESQUINA DE SANTO DOMINGO :-: TELEFONO INGLES 818

Horas de venta: de 8 A. M. a 7 P. M.

Descuentos de importancia desde ½ docena y a comerciantes descuentos extras.

VACAS DURHAM PARIDAS
POTRONES Y POTRANCAS PERCHERONAS:

Se Rematarán El Martes 28 a las 2 P. M.

LLEGADAS DEL FUNDO CANDELARIA:
40 Vacas Durham paridas, todas nuevas, la mayor parte de primero y segundo parto; se rematarán en lotes de a 5 vacas.
DE LA HACIENDA NANCAGUA:
17 Potrones y Potrancas, mestizos de percherón, todos hijos de potro percherón importado y yeguas pesadas.
10 Yeguas de montura.
3 Yeguas paridas de potro percherón.
DEL FUNDO SANTA CLARA DE MALLARAUCO:
6 Caballares de montura de patrón, muy buena clase.
DE OTRAS PROCEDENCIAS: Caballos de tiro solo y cocheros; Caballos de arado y para el servicio.
1 Camión de 4 ruedas en muy buen estado, ferretería de primer orden, muy sólido.

EDUARDO RODRIGUEZ & Cía.
2855 — HUERFANOS — 2855

LOS CADETES MEXICANOS

AYER LLEGARON A ESTA CIUDAD LOS CADETES QUE VIENEN A INGRESAR A LA ESCUELA MILITAR

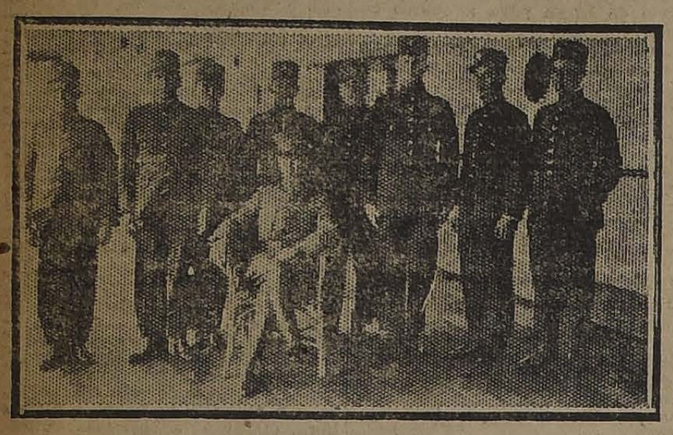

EL ADICTO MILITAR MEXICANO, RODEADO DE LOS CADETES

Ayer llegaron a esta ciudad los ocho cadetes que el Gobierno de México envía para hacer sus estudios en nuestra Escuela Militar.

Estos cadetes vienen acompañados del Adicto Militar de México, quien los presentará a la Superioridad Militar.

Hoy, a las 10 de la mañana, deberán presentarse a la Dirección de la Escuela Militar, a llenar las vacantes que el Gobierno les tiene reservadas.

EL PRESIDENTE DE LA BOLSA DE COMERCIO DE BUENOS AIRES

EN LA MAÑANA DE AYER SE DIRIGE A VALPARAISO

Los festejos en el vecino puerto

Por el expreso de la mañana de ayer se dirigió a Viña del Mar, el señor Guillermo Padilla, presidente de la Bolsa de Comercio de Buenos Aires.

Acompañaban al señor Padilla los señores Jorge Astaburuaga, Francisco Valdés, Arturo Irarrázaval e Ignacio Valdivieso.

El señor Padilla ha sido muy festejado en Viña del Mar y Valparaíso, donde ha recibido especiales atenciones de las autoridades y de la sociedad del vecino puerto.

A medio día de hoy se le ofrecerá un banquete en Viña del Mar.

Por el expreso de la noche de hoy regresará a la capital para continuar por la combinación de mañana a Buenos Aires.

Desrielamiento de un tranvía

De regreso de los Campos de Sports, un tranvía de la línea Los Leones se desrieló en la Avenida Condell.

A consecuencia de este accidente resultó herido de gravedad un suplementero cuyo nombre se ignora.

ARRIENDO

Lord Cochrane, a una cuadra de Alameda, cómodos altos con 12 piezas y servicio, $ 700.

Delicias, altos amoblados compuestos de salón, salita, escritorio, comedor, 4 dormitorios y toilette completa, $ 700.

ADOLFO RIQUEZ, Morandé 322.

M-27

Exportación de Frutas

Papeles apropiados para envolver frutas destinadas a la exportación, acabamos de recibir y ofrecemos para entrega inmediata en Valparaíso y Santiago.

IMPORTADORA DE PAPEL

ROSAS 1209. — SANTIAGO. — CASILLA 2392

INSTITUTO BIOLOGICO

DE LA

Sociedad Nacional de Agricultura

SAN FRANCISCO 2291. SANTIAGO. TELEF. 58, San Miguel

Para prevenir los terneros

CONTRA LA "MANCHA"

(CARBUNCLO SINTOMATICO)

preparamos la

AGRESINA NITTA

comprobada como la más eficaz y exenta de peligro.

Precios por dosis:

Socios del Instituto	$ 0.50
Socios Sociedad Nac. Agricultura	0.60
Público	0.70

LA INCURSION DE FUERZAS BOLIVIANAS A TERRITORIO CHILENO

EL DIARIO "EL LIBERAL" DE LA PAZ PUBLICA ALARMANTES NOTICIAS DE UN ENCUENTRO ENTRE CHILENOS Y BOLIVIANOS

Estas informaciones fueron publicadas en el momento en que los soldados de Charaña cruzaban la frontera chilena

En nuestras ediciones pasadas, hemos publicado la noticia de que once soldados de la guarnición de Charaña, penetraron a territorio chileno frente a Visvire, en actitud provocativa. El Ministro de Relaciones Exteriores, señor don Ernesto Barros Jarpa envió anteayer una nota al Encargado de Negocios de Bolivia en Chile, señor Salinas Lozada, y cuyo texto publicamos íntegro, en la que el Canciller hace ver al representante diplomático boliviano que el Gobierno chileno ha tomado las medidas necesarias a fin de impedir la repetición de estos hechos que contravienen las leyes y las conveniencias internacionales.

Según nuestras informaciones, se han recibido ayer noticias en los círculos oficiales que anuncian que el diario "El Liberal", de La Paz, publica en su edición del 24, a grandes caracteres y en forma alarmante, la noticia de que se habrían producido en la frontera choques violentos entre fuerzas chilenas y bolivianas, agregando que habría varios soldados heridos y otros muertos, como resultado de estos encuentros.

Como se deja constancia en la nota del Ministro de Relaciones al Encargado de Negocios de Bolivia, nada ha acontecido hasta ahora; pero las autoridades chilenas tienen orden de impedir las incursiones de los soldados bolivianos al territorio nacional.

Se hace presente en las informaciones llegadas respecto a las publicaciones de "El Liberal", que éstas coinciden con el momento en que las tropas bolivianas cruzaban la frontera, lo que hace suponer que se habría preparado este incidente con el propósito deliberado de colocar a nuestro país en situación molesta ante la opinión internacional de las demás naciones del Continente.

DON ALBERTO JOACHAM VARAS

Pesar que causa la noticia de su muerte

Hondo pesar ha causado la noticia de la muerte del señor Alberto Joacham Varas, Ministro de Chile en Bolivia, y de la cual dimos cuenta en nuestra edición de ayer.

Los funerales del señor Joacham, se verificarán hoy a las 10 A. M., partiendo el cortejo desde la iglesia de Santa Ana, donde se celebrarán unas honras fúnebres.

Desorden en la Avenida Yungay

En la tarde de ayer se produjo en la Avenida Yungay un desorden promovido por un grupo de obreros cesantes procedentes del albergue ubicado en ese barrio.

Al intervenir la Policía para aprehender a los promotores del desorden, resultaron heridos el dragoneante Rafael Campos, de una pedrada en una ceja, y el guardián tercero Fidel Briones, con una contusión leve en la cara. La Policía detuvo a tres de los causantes de este desorden.

Las Memorias de la Sociedad Protectora de Animales

La Sociedad Protectora de Animales "Benjamín Vicuña Mackenna", ha puesto en circulación la sexta Memoria anual, correspondiente al año 1921, la cual debe ser aprobada en sesión general de socios del próximo Viernes.

Trae el siguiente sumario:

Sesiones del Directorio.— El Centro de Estudiantes de Medicina Veterinaria.— Denuncios atendidos.—El cuidado de los árboles.— La Sociedad Estudiantil Protectora de Animales.— Honrosas felicitaciones.— Comisión en Europa.— La nueva congénere de Mejillones.— La Policía de Aseo. —El Cónsul de Chile en Cádiz.— "The South Pacific Mail".— La congénere de Puerto Montt.— La Sociedad Estudiantil de los Padres Franceses.— La Ambulancia de la Protectora de Valparaíso. — Ayuda a dos niños pobres.— Circular a los Comisarios de Policía.— La Ambulancia para Perros y Gatos.— La Clínica Veterinaria de la calle Catedral. —La hidrofobia.— Las Ferias de Animales. —Director Honorario.— El cuarto concurto literario.— La Protectora de Animales de Llay-Llay. —La Protectora y el Directorio del Club de Señoras.— Su balance general.— La congénere de Copiapó.— La Sociedad Protectora de Valparaíso e Iquique.— En la Comuna Quinta Normal.— La fiesta anual.— El Administrador del Matadero.— "La Tribuna Estudiantil".— El transporte de animales por los Ferrocarriles.— Las multas por maltrato.— La Policía.— Donativos.— La Sociedad Estudiantil del Instituto Andrés Bello.— La Prensa.— La visita del Ministro del Uruguay.— Beneficio a los niños de los albergados.— Solicitud de indulto de un reo.— El Congreso de Agronomía.— La Protectora de Animales de Rengo.— La caza. — Nuestros servicios de Ambulancia. —La Cruz Roja.— El Intendente de Santiago.— El Banco de Piedad de Cuba (Protector de niños y animales).— A los señores socios y lista general de los mismos.

EL TIEMPO

EL 26 DE MARZO DE 1922

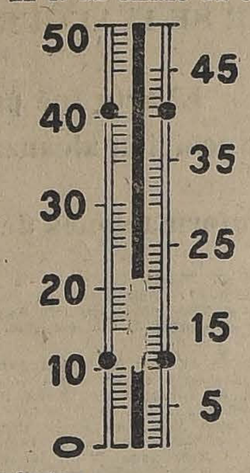

Termómetro:

Máxima: 21.4.
Mínima: 9.4.

Irradiación solar:

Máxima: 38.
Mínima: 7.5.

Viento:

Dominante: S.
Velocidad del viento, kilómetros por hora: 8.
Kilómetros recorridos en 24 horas: 67.7.

Hidrometeoros:

Chubascos fuertes.

Compañía de Salitres de Antofagasta

CITACION A JUNTA GENERAL ORDINARIA

Por acuerdo del Consejo Directivo se cita a los señores Accionistas a Junta General Ordinaria para el Jueves 13 de Abril próximo, a las 3 P. M., en el salón de la Compañía, calle Serrano número 198, para darles cuenta de la Memoria y Balance correspondientes al año 1921.

En conformidad al artículo 22 de los Estatutos, todas las personas que con 30 días de anticipación al designado para la reunión general aparezcan inscritas en los Registros de la Compañía, tendrán voz y voto en la Junta.

Valparaíso, 25 de Marzo de 1922.

EL GERENTE.

A-13

EL PROFESORADO PRIMARIO

Hoy se entregará al Presidente de la República las conclusiones del comicio

Con motivo del comicio que los maestros primarios han organizado en toda la República, el Comité Unido del Profesorado Primario ha recibido los siguientes telegramas:

TALCA.— Celebróse gran comicio Teatro Municipal, enorme concurrencia. Peticiones poder Intendente. —**Comité.**

BULNES. — Magisterio primario adhiérese Comicio.—**Profesorado.**

LAUTARO.— Conclusiones comicio Llaima entregadas Gobernador seis tarde. Exito completo.— **Salazar.**

NACIMIENTO.— Profesorado primario adhiérese entusiasmado comicio y envían telegrama propiciadores "Mercurio" y "Nación". Adelante: luchar es triunfar.— **Comité.**

LUMACO.— Asamblea efectuóse. Solicitamos contingente congresales y Ministro. — **Profesorado.**

LOS ANGELES.— Magisterio Laja provocó gran asamblea asistiendo numeroso público. Acordó manifestar Supremo Gobierno justicia que asiste personal pedir correcta clasificación.— **Comite.**

ANCUD. — Mitin resultó espléndido Saludos.— **Alvarado,** presidente.— **Miranda,** secretario.

CAÑETE. — Profesorado reunido asamblea adhiérese campaña y acuerda elevar peticiones Supremo Gobierno. —**Garrido, presidente. — Del Río,** secretario.

FREIRE.— Comité Freire, recién organizado, adhiérese comicio.— **Ramírez,** presidente.— **Opazo,** secretario.

TEMUCO.— Asamblea magisterio éxito grandioso. Fueron conclusiones.— **Hernández,** presidente.

TRAIGUEN.— Hoy decimos S. E. lo siguiente: "Profesorado primario Traiguén ayudado profesorado secundario, autoridades; representantes todos partidos políticos, sociedades obreras y deportivas, particulares y pueblo en general, ruegan V. E. interponer influencia para obtener clasificación legal personal primario, confección y publicación escalafón y listas ascensos, representación maestros Consejo de Educación y prohibición nombramientos ilegales. Confían peticionarios patriotismo V. E., salúdanlo respetuosamente".— **Comité.**

LINARES.— Realizóse grandioso mitin. Van conclusiones.— **Comité.**

CURICO.— Hoy celebróse gran asamblea concurriendo profesorado, representantes prensa, sociedades obreras, centros sociales y políticos acordándose dirigirse telegráficamente S. E. y Ministro pidiendo apoye nuestras peticiones.— **Comité.**

CONCEPCION.— Comicio celebróse hoy 16 horas, salones "El Sur", auspiciado comité pro-clasificación. Tuvo éxito completo. Adhiróse Federación Obrera de Chile. Enviaré artículos prensa. Salud.— **Sanzana,** presidente.

VALPARAISO. — Hoy celebróse Teatro Novedades gran comicio pidiendo justa clasificación profesorado. Gran concurrencia pueblo, autoridades, colectividades políticas, sociales, obreras y empleados. Hablaron profesores Ismael Gómez, Juan González y José D. Gómez, representantes partido Democrata, gremio Chauffrus, sociedades Barros Arana, Empleados Judiciales, Federación Obrera Chile, Maquinistas, Ferrocarriles, Liga, Sociedades Obreras, representantes "Mercurio" y "Estrella". Conclusiones fueron entregadas Intendente. Instituciones obreras y sociales elevaron Gobierno peticiones favor magisterio.— **I. Gómez,** secretario.

GORBEA. — Personal maestros Gorbea adhiérese incondicionalmente movimiento magisterio pro-estricta y legal clasificación.— **Comité.**

SAN CARLOS.— Magisterio adhiérese comicio.— **Profesorado.**

CHILLAN.— Realizóse gran éxito comicio.— **Fernández** presidente.

TALCAHUANO.— Comicio adquirió grandes proporciones. Conclusiones poder Gobernador. — **Bastías,** presidente.

PUERTO MONTT.— Comicio verificado hoy tuvo éxito. Gran asistencia. Saludos.— **Bustos,** presidente. — **Ampuero,** secretario.

SAN JAVIER.— Maestros adhiérense comicio. —**Profesorado.**

PETORCA.— Efectuóse comicio. Enviáronse telegramas Presidente, Ministros, Cámaras, diputados regionales. Que éxito sea propicio. — **Gallardo,** presidente.

ANGOL.— Comicio grandes caracteres.— **García,** presidente.

YUNGAY.— Hoy Comicio vecinos y profesorado de esta localidad se llegó a las siguientes conclusiones elevándolas a la consideración del Gobierno. Primero: clasificación legal del profesorado. Segundo: nombramientos. Tercero: confección y publicación de las listas de ascensos y escalafón. Cuarto: participación del profesorado en el Consejo de Educación Primaria.

SANTA CRUZ. — Comicio hoy, gran éxito. Conclusiones poder Gobernador. —**Segovia,** presidente. — **Hortencia Urzúa,** secretaria.

IQUIQUE.— Elevaránse peticiones —**Profesorado.**

SAN FELIPE.— Comicio majestuoso. Maestros adhiérense pro-clasificación legal.— **Profesorado.**

TACNA.—Verificóse comicio gran éxito.— **Magisterio.**

LOS ANDES.— Celebróse enorme concurrencia comicio, adhesión sociedades general.— **Sotoconil,** presidente.— **Maturana,** secretario.

RANCAGUA.— Comicio efectuóse hoy, adquirió proporciones grandiosas. Asistieron delegaciones pueblos vecinos.— **Fuentes Silva,** presidente.

Hoy a las 4.30 de la tarde una comisión del Comité Unido, acompañada de los diputados señores Adrián y Cárdenas y del regidor señor Besoaín, pondrá en manos del Presidente de la República el pliego de conclusiones que se aprobó en el comicio del Sábado.

La Cooperativa Nacional de Consumos

HOY QUEDARA CONSTITUIDA ESTA NUEVA SOCIEDAD. —IMPORTANTE REUNION

Para esta tarde, a las 6.30, están invitados los empleados y demás interesados en la constitución de esta sociedad anónima comercial.

En dicha reunión se dará lectura a los estatutos, por los cuales se regirá la sociedad y en seguida se procederá a designar el primer Consejo de Administración que tendrá a su cargo la constitución definitiva de dicha institución.

Como hemos informado anteriormente, a esta Sociedad podrán pertenecer todos los empleados en general, sin distinciones de ninguna especie, obreros, profesionales, dueño de casa, etc.

LA CUESTION TRANVIARIA

LAS GESTIONES DEL INTENDENTE PARA SOLUCIONAR LAS DIFICULTADES ENTRE LA MUNICIPALIDAD Y LA EMPRESA

El Tercer Alcalde, señor León Ugalde, "se complace de que las relaciones entre la Municipalidad y la Empresa, se hayan reanudado"

El ex-Alcalde señor Washington Bannen, nos habla sobre la cuestión de los tranvías

Con el envío al Consejo de Defensa Fiscal de los antecedentes relacionados con la petición del primer Alcalde, para que se le conceda la fuerza pública a fin de obligar a la Empresa de Tranvías a reponer al servicio los carros que han sido retirados de la circulación con posterioridad al 15 de Octubre del año último, esta cuestión ha entrado a un período de calma que sirve para la continuación de algunas gestiones encaminadas a buscar una solución amigable de las dificultades pendientes entre la Municipalidad y la Empresa de Tracción.

LAS GESTIONES DEL INTENDENTE ANTE LA EMPRESA Y LA MUNICIPALIDAD

Las gestiones que ha iniciado el Intendente de la provincia para llegar a un cambio de proposiciones entre la Empresa de Tracción Eléctrica y la Municipalidad, han seguido al curso natural de toda intervención amigable que requiere un cuidado especial para tratar la cuestión y que venga a suavizar las asperezas entre las dos partes en discusión.

Planteada la situación ante el representante de la Empresa, señor Juan Tonkin, éste hizo algunas proposiciones de arreglo que han sido transmitidas al primer Alcalde, señor Cariola, quien espera que ellas sean formalizadas por escrito por la Empresa para someterlas a la consideración de la Municipalidad.

Como es natural, estas proposiciones, que han servido de base a las gestiones del Intendente, señor Mackenna Subercaseaux, han debido ser sometidas a la aprobación del Directorio General de la Empresa en Londres, aprobación que aún no se recibe, debido a que ha habido necesidad de reunir a esa colectividad; pero la respuesta es esperada de un momento a otro.

CON EL TERCER ALCALDE, Sr. PEDRO LEON UGALDE

En la tarde de ayer tuvimos la oportunidad de conversar con el tercer Alcalde señor Pedro León Ugalde, persona que, como se sabe, concurrió a la Presidencia de la República, invitado por el señor Alessandri para cambiar ideas a fin de llegar a un arreglo en las dificultades entre la Empresa y la Municipalidad.

—He tenido la ocasión, nos dice, de conversar con el Intendente acerca de las gestiones que ha iniciado para llegar a un avenimiento entre la Municipalidad y la Empresa de Tracción Eléctrica.

Me complace vivamente nos agrega que las relaciones que yo creía interrumpidas entre la Municipalidad y la Empresa de Tranvías, se hayan reanudado para dar lugar a un pour-parler que pueda llevar a una solución rápida de las dificultades existentes.

No creo que el personalismo ha de triunfar con evidente perjuicio de los intereses generales de la ciudad, que confía y espera en una rápida solución de las dificultades pendientes entre la Municipalidad y la Empresa de Tranvías.

Con espíritu sereno y tranquilo debemos considerar la cuestión y no debemos ahondarnos en consideraciones estériles que a nada conducen.

CON EL EX - ALCALDE DE SANTIAGO DON WASHINGTON BANNEN

En el deseo de aportar el mayor número de opiniones en esta cuestión de los tranvías, en la tarde de ayer procuramos entrevistar al ex-Alcalde de Santiago señor Washington Bannen, quien durante los años 1915 a 1917, desempeñó la Primera Alcaldía de Santiago y le cupo actuar en forma directa en las diversas incidencias entre la Municipalidad y la Empresa de Tracción Eléctrica.

—Durante mi administración, nos dice el señor Bannen, cuando se planteó en forma aguda la cuestión con la Empresa de Tranvías. En ese período se trató de la ilegalidad del contrato de 1910, y así lo declaró la Justicia.

Desde un comienzo, nos agrega el señor Bannen, la Municipalidad y el suscrito, que compareció personalmente a los diversos comparendos, sostuvo que el susodicho contrato no regía para ningún efecto, por lo que la Municipalidad se ha extralimitado en sus atribuciones.

La Municipalidad, ésta y las anteriores, discuten hoy la legalidad del contrato en la parte que ha podido suscribir, e interpretadamente, sostiene que unas de las cláusulas de ese mismo contrato no tienen valor legal, por cuanto les un requisito esencial, como el de la aprobación legislativa. Si la Municipalidad invoca la buena fe de la Empresa para obligarla a cumplir con una disposición que ha contratado ella debe, a fin de salvar todo inconveniente, solicitar la aprobación legislativa en las partes del contrato que ha extralimitado en sus facultades, ya que no es equitativo que la Empresa dé todo lo que ha prometido la Municipalidad, a través de compensaciones, cuando esas compensaciones no pueden ser otorgadas a la Municipalidad por la Empresa por la falta de un requisito legal en el contrato.

Estas estériles discusiones no interesan a la ciudad, que sólo espera la solución de este conflicto en forma que equitativamente satisfagan sus necesidades.

No debemos inmiscuir, continúa nuestro informante, la cuestión luz con la cuestión tranvía. Si un negocio la Empresa obtiene utilidades, no la obliga a que otro pierda dinero. No se nos agrega, que con lo que hago soy de opinión que vengan alza sin mejoras y compensación para la gente que los gastos en tranvías viene a constituir un verdadero censo; pero razonable y no es equitativo encerrarnos en un círculo de hierro negarnos a discutir proposiciones que redunden en beneficio del público.

Se ha dicho, nos dice para terminar el señor Bannen, que la Empresa obtiene pingües utilidades con las enormes riquezas que hemos entregado en el río Maipo, de donde obtiene la suficiente energía eléctrica a un precio ínfimo.

Ese río Maipo, con sus enormes riquezas, hasta el día en que la Empresa invirtió millones de pesos, no era apreciado, y hoy, como lo vemos lo que puede la iniciativa privada, le damos su verdadero valor. Es el huevo de Colón.

Dueños absolutos como son de las mismas riquezas del Maipo hoy en miles de caballos de energía perdidos, no los aprovechan, y, como en el caso anterior les he citado, se esperará que la colectividad los aproveche extendiendo fuertes capitales, para arrostrarle lo que nos quita...

GRANDIOSA LIQUIDACION

DEL FABRICANTE AL CONSUMIDOR

ARTICULOS FINOS PARA CABALLEROS

CAMISAS céfiro de color, con cuellos y puños, de $ 28 y 25, realizamos, a ... $ 15.00
CAMISAS blancas, calidad extra, modelo Arrow, a ... $ 16.00
CAMISAS de dormir, muy finas, artículo belga, a ... $ 12.80
CORBATAS tejidas inglesas, pura seda y de gran novedad, a $ 5.80
CORBATAS anchas, surtidos muy importantes, de $ 1.40, 2.50, 3.50 y ... $ 5.90
CORBATAS "Papillon hecho". Realizamos 300 docenas, a $ 1.80; tres por ... $ 5.00

LIGAS PARIS con elástico de primera clase realizamos a $ 3.40
CAMISETAS de gran duración, artículo de primera, extra, regalo a ... $ 3.80
GUANTES de cuero de la gran marca "ONO", ingleses, a $ 14.00
PAÑUELOS blancos, artículo inmejorable. Liquidamos 1,000 docenas a ... $ 15.00
CALCETINES de fantasía muy durables, artículo francés y español, a $ 2.90 y ... $ 3.50

Estado 266 - LA CORBATINERA - Ahumada 324

MUY IMPORTANTE: Compren hoy, antes de que se agoten los artículos de gran ocasión

ANTE EL MOVIMIENTO DE OPINION DEL PROFESORADO PRIMARIO

LO QUE NOS DICE EL INSPECTOR GENERAL DE INSTRUCCION PRIMARIA, SEÑOR DARIO E. SALAS

La clasificación del personal según la nueva Ley de Instrucción: escalafones y categorías

Lo que dicen los maestros

El informe del Consejo de Defensa Fiscal no les es absolutamente favorable

Ayer tuvimos oportunidad de conversar con el señor Darío E. Salas, Inspector General de Educación Primaria, y lo abordamos directamente respecto a la actual clasificación del personal primario, que ha originado una protesta de la gran mayoría de los maestros, y que en este sentido acaba de celebrar comicios públicos en todo el país porque estima que, tal como lo establece la nueva ley, están lesionados sus legítimos intereses y aspiraciones.

El señor Salas, al conocer nuestro propósito, nos manifestó que dada la actualidad y trascendencia del punto había necesidad de disponer de mayor tiempo para tratarlo con toda amplitud, pero dada nuestra insistencia, accedió a hablarnos brevemente, esperando otra oportunidad para extenderse en mayores consideraciones.

He aquí lo que nos dice el señor Salas:

—Por decreto de 22 de Marzo del año pasado, se clasificó al personal de educación primaria en los escalafones y categorías establecidos por la ley, tomando en cuenta para los escalafones su calidad de normalistas o no normalistas, y para las categorías los años de servicios con que contaran.

Los normalistas quedaron en el segundo escalafón, y los no normalistas en el tercero, entendiéndose que por no haberse rendido hasta entonces los exámenes establecidos para el cambio de clases, por los artículos 55 y 56, no correspondía clasificar a los normalistas en el primer escalafón, aún cuando tuvieran cinco años de servicios, ni a los propietarios en el 2.o o 1.o, aun cuando tuvieran seis o quince años, respectivamente.

Los maestros sostienen que en virtud de los artículos transitorios 103 y 102, pueden los normalistas en servicio a la vigencia de la ley, con el simple requisito de la antigüedad, — es decir, cinco años de servicios,—pasar a la primera clase, sin examen, y que los propietarios, también con el simple requisito de la antigüedad y sin el examen, pueden pasar a la segunda o a la primera.

La solicitud presentada por ellos fué informada por el Consejo de Instrucción Primaria desfavorablemente y fué sometida después, por el Ministerio, al dictamen del Consejo de Defensa Fiscal.

Este Consejo emitió ya su informe hace algún tiempo y se espera la resolución definitiva que sobre la base de todos los antecedentes acumulados debe dictar el Gobierno.

A este respecto, puedo deciros que, refiriéndose los normalistas, el informe del Consejo de Defensa Fiscal es por lo menos parcialmente favorable y respecto de los no normalistas, puede leerse lo que textualmente dice:

Y el señor Salas nos presentó dicho informe, que transcribimos en su parte pertinente:

"La situación de los profesores y directores no normalistas que prestaban sus servicios con anterioridad al 26 de Febrero del presente año es distinta a la de los normalistas a que nos hemos referido. Para estos últimos rigen sin excepción, como se ha dicho, las reglas establecidas por los artículos 103 y 104 de la ley N.o 3,654, para los primeros, es decir, para los no normalistas el artículo 100, inciso 2.o de la misma, se encarga de establecer condiciones o requisitos especiales que constituyen una excepción al principio general que consagran los artículos 103 y 104 antes citados. En efecto, el artículo 100, inciso 2.o, prescribe: "los actuales profesores y directores no normalistas seguirán desempeñando sus cargos y tendrán derecho para ingresar al escalafón de los profesores de segunda o primera clase, rindiendo satisfactoriamente los respectivos exámenes reglamentarios". En virtud del precepto legal transcrito, cree el Consejo de Defensa Fiscal, de acuerdo con la opinión del de Educación Primaria, que los no normalistas tienen derecho para ingresar al primero o segundo escalafón siempre que rindan satisfactoriamente los respectivos exámenes reglamentarios, de donde se deduce que si así no proceden o fueren reprobados en dicho examen, ingresarán al tercer escalafón"...

—Como se ve, continúa el señor Salas, no es efectivo que el informe del Consejo de Defensa Fiscal sea completamente favorable a la petición de los profesores.

Es evidente que, por lo menos los propietarios, están según el Consejo, obligados a rendir exámenes si es que deseen pasar al tercer escalafón, al segundo o al primero.

La actual clasificación, a mi juicio, nos dice finalmente el señor Salas, ha mejorado la situación del profesorado. Antes de la dictación de la presente ley no existía el actual escalafón y las escuelas sólo estaban clasificadas en cuatro categorías. Un profesor normalista, que trabajara en una escuela de cuarta categoría, ganaba menor sueldo que uno no normalista que desempeñaba sus clases en escuela de mejor categoría. Y si ese profesor no cambiaba de escuela, podría llegar a los treinta años de servicios sin poder mejorar durante todo ese tiempo su situación.

Hoy es distinto, terminó; un profesor de cualquiera escuela puede mejorar notablemente su situación y obtener la clasificación que merece si cuenta con los años de servicios respectivos y da su examen correspondiente.

Sastrería L. Chanut

atenderá a su distinguida clientela en

MORANDE 438

AVISO.—En formación CLUB N.o 6.

M-27

Antisepsia Gastro-Intestinal

DISPEPSIA-GASTRALGIA
FLATULENCIAS
ACIDEZ

GASTRORREA-DIARREA
DISENTERIA
FIEBRE TIFOIDEA

PASTILLAS Y POLVO DE CARBON DE BELLOC

APROBADO POR LA ACADEMIA DE MEDICINA DE PARIS

Se toma antes o después de las comidas.

Dosis por día.—Polvo: 2 a 3 cucharadas grandes. Diluyase cada cucharada en medio vaso de agua y bébase la mezcla.—Pastillas: de 4 a 10 pastillas. Dejar que se deshagan en la boca.

En todas las Farmacias.—Casa L. FRERE, 19, rue Jacob, PARIS.

Avisos de Vapores

GRACE LINE

SERVICIO RAPIDO DE VAPORES ENTRE VALPARAISO Y NUEVA YORK

Viaje en 19 días, la Canal de Panamá, con escala en Antofagasta, Iquique, Mollendo, Callao y Cristóbal.
Servicio de primera clase, únicamente.
Camarotes de lujo. Cuisine inmejorable.

... SALIDAS FIJAS CADA TRES SEMANAS, A LA 1 P. M. ...

"SANTA LUISA", SALDRA MARZO 29. — "SANTA TERESA" ABRIL 19. — "SANTA ELISA", MAYO 10.

Por informaciones y pasajes, dirigirse a sus agentes en Santiago:

GRACE y Cia. (CHILE) S. A.

Agentes de la Compañía Japonesa Toyo Kisen Kaisha
HUERFANOS 1067 — SANTIAGO

Compañía Sud-Americana de Vapores

PROXIMAS SALIDAS

"Aysen" — Vapor para Cristóbal, en conexión con naves para y de Estados Unidos, Europa, etc., el VIERNES 31 DE MARZO, a las 4 P. M.

"Palena" — Vapor para Pimentel, con carrera rápida en los puertos chilenos y caletera en la costa peruana, el MIERCOLES 5 DE ABRIL, a las 4 P. M.

"Maipo" — Vapor caletero para Arica, con escala en la mayoría de los puertos intermedios, el SABADO 8 DE ABRIL, a las 8 P. M.

"Maipo" — Vapor para Corral (Valdivia), e intermedios, el MARTES 28 DE MARZO.

Wessel, Duval y Cia., Agentes, Huérfanos esq. Morandé.—Ofic. Transportes Unidos, Sub-Agentes, Estado esq. Delicias

CRONICA POLICIAL

Sobre una sentencia de muerte

Ha sido enviada al Ministerio de Justicia la copia de la sentencia de 1.a y 2.a instancia, que condena a muerte al reo Manuel Espina, autor de un salteo con homicidio en un fundo denominado "Potreros Grandes".

La remisión de esta copia es con el objeto de que el Consejo de Estado se imponga de los antecedentes y resuelva la solicitud de indulto.

Condena por robos

Hace algún tiempo fué víctima de un robo de especies la señora María Luisa Labauchevl y se aprehendió como autora del robo a Doralisa López y como co-autor a José Jara Jara.

El juez que instruye la causa condenó a la López a cinco años de presidio y a José Jara a cuatro años y otros cuatro más por un robo cometido en el Palacio de Bellas Artes.

Un suplementero desgraciado

El suplementero Isaac Jeria Pérez, contemplaba ayer tarde, extasiado, diversos objetos que estaban a la vista en la Joyería de Luis Silva Osorir, San Pablo 1246.

Un hermoso maletín le abrió el apetito a Jeria y en un momento de descuido del dueño de la joyería se apoderó de él y emprendió precipitada fuga.

Cuando el joyero se dió cuenta del desaparecimiento del maletín, el hechor se había hecho humo.

Pero Jeria andaba de mala suerte. El aspirante a oficial don Elías Ugarte, que se encontraba en Teatinos esquina de Rosas, al ver a un muchacho que volaba en vez de correr, entró en sospechas y lo detuvo.

Jeria, que no había alcanzado a esconder el maletín, fué sorprendido con el cuerpo del delito, y reducido a prisión.

Exento de responsabilidad

Hace algún tiempo, Teófilo Blanco disparó algunos balazos sobre la persona de don Ruperto Alamos.

Por esta causa, se inició un sumario en contra de Blanco por homicidio frustrado.

Cerrado el sumario, y en vista de un informe de los médicos especialistas, señores Ducci y Fontecilla, que declaran que el reo tiene sus facultades mentales perturbadas, lo declaró exento de responsabilidad criminal.

La Corte de Apelaciones conociendo de esta resolución en consulta, la aprobó en todas sus partes.

En consecuencia, Blanco deberá continuar recluído en la Casa de Orates.

Excarcelación denegada

Samuel Mora Landon, procesado por hurto a doña Mercedes Bobadilla, solicitó su excarcelación bajo fianza al juez del primer juzgado.

Este funcionario no dió lugar a la petición y el reo apeló.

Conociendo la Corte de esta apelación, confirmó la resolución del juez señor Villagra.

Libertad provisoria

En ediciones anteriores dimos cuenta de haberse efectuado un robo en la Casa Francesa, que se estimaba en 500 pesos.

Se aprehendió como autor de este robo a Guillermo Allende Allende, quien ha solicitado su excarcelación.

El juez concedió la excarcelación de Allende bajo fianza.

En consecuencia, Allende obtuvo su libertad provisoria, con la condición de presentarse semanalmente al tribunal.

Accidente del trabajo

José Francisco Ravanales es un operario de la Panadería La Porteña, San Pablo 1633, que sufrió en el trabajo un grave accidente.

Por obra de la casualidad introdujo un brazo en una máquina revolvedora, la que le destrozó la mano.

La víctima de este accidente fué conducida a la Asistencia Pública.

—Clodomiro Moya se encontraba trabajando en una casa de la calle Compañía N.o 1838.

En un momento de descuido cayó desde un andamio recibiendo graves contusiones internas.

Fué enviado a la Asistencia Pública.

Boticas de turno

La Intendencia, por decreto número 140, de 22 del actual, ha fijado el siguiente turno de boticas, que deberá hacerse hasta las 8 A. M. del Sábado próximo.

Botica Inglesa, San Diego 1113, Manuel Andrade.

Botica Araucana, San Diego 2002, Elena del Barrio.

Botica El Parque, Dieciocho 702, M. Jabalquinto.

Botica Valparaíso, Santa Rosa esquina Cóndor. B. Balharry.

Botica Francia, Estado 154. G. Goyeneche.

Botica Francesa, Bascuñán Guerrero 102. Y. Quiroga.

Las notificaciones correspondientes ya deben haber sido hechas por las Comisarías respectivas, dando cumplimiento a la circular telefónica impartida por la Prefectura.

Mercadería que se esfuma

Don Gregorio Steinberg entregó a Juan Nicolessi mercaderías por valor de $ 800 a fin de que éste la vendiera a domicilio y le diese cuenta en seguida.

Pero estaba escrito que el señor Steinberg no debía ver más su mercadería ni el dinero, pues Nicolessi tan pronto se retiró de la presencia del comerciante, pensó otra cosa.

Y así fué, en vez de entregar el valor de la mercadería vendida, optó por no acercarse a la casa de Steinberg, ni rendirle cuenta alguna.

Cansado éste de esperar a Nicolessi, y convencido ya que sin ayuda de la policía, no podría recuperar ni la mercadería ni el dinero, dió cuenta del hecho a fin de que éste dé con el paradero de su honrado vendedor.

LA SECCION DE DETENIDOS

Los diversos departamentos. — El servicio interno las deficiencias

Entre los diversos establecimientos penales con que cuenta Santiago, figura la Sección de Detenidos, tránsito obligado de todos aquellos que se ven envueltos con la justicia criminal.

Instalada en la calle Sama, en los bajos del local donde funciona el juzgado del crimen de turno, presta sus servicios desde hace 22 años.

Con el objeto de darla a conocer al público, hemos practicado una visita a la Sección y, tomado a la ligera algunos apuntes de interés, que pasamos a señalar.

EN LA SECCION DE DETENIDOS

A la entrada se encuentran instaladas las oficinas del jefe, Estadística, etc. Al frente la del oficial de partes.

Desempeña el cargo de jefe, don

PERSONAL DE JEFES Y GENDARMES

Nibaldo Inestroza, recientemente nombrado en propiedad, y coadyuvan a su labor los señores: Julio Alday, Ascanio González, Enrique Rodríguez, Tomás Sánchez, Baldomero Barraza, y demás personal.

Para el servicio interno no existen oficiales de guardia propiamente tales. Este servicio, por absoluta escasez de empleados, como tendremos oportunidad de manifestarlo, más adelante lo hacían cuatro gendarmes, quienes estaban a cargo del movimiento de las oficinas. Por una reciente disposición superior, los expresados gendarmes que prestaban sus servicios como civiles, deben dedicarse exclusivamente al cuidado de los reos, quedando las oficinas a cargo de un estadístico y un escribiente.

Este trabajo sometido a tan escaso personal debe efectuarse diariamente durante diez horas consecutivas.

Para poder mejorar este servicio, se ha solicitado la creación de los siguientes puestos: dos escribientes y dos ayudantes.

A fin de salvar medianamente esta dificultad, ayudan en sus labores al estadístico y escribiente algunos gendarmes facilitados por la Penitenciaría.

SECCION INCOMUNICADOS

Al poniente del llamado Patio Central, está ubicada la Sección Incomunicados.

En esta Sección existen doce calabozos y sólo 9 prestan servicios.

Los restantes sirven: uno para biblioteca, otro para archivo y el tercero para cuarto de baños y desinfectorio de mujeres.

Un pequeño galpón y unas cuantas plantas de flores le dan un aspecto agradable.

El patio sirve para recluir a las mujeres y, a pesar de su estrechez, muchas veces ha mantenido a más de 40 detenidas.

Debido al escaso número de gendarmes, no se hace guardia continua en esta sección. Si uno de los incomunicados sufre en la noche algún ataque grave, muere irremediablemente.

Cada calabozo cuenta con un catre y un colchón. Su piso es de ladrillo mosaico y sus muros están pintados de blanco. Aquí son detenidas aquellas personas que la guardia estima conveniente o que por situación no pueden ser mezclados en los otros calabozos.

EL PATIO CENTRAL

Frente a la entrada del establecimiento y de la puerta de hierro que

LOS SERVICIOS SANITARIOS EN PLENO TRABAJO

divide el interior con el exterior, está el Patio Central.

Un galpón amenaza venirse al suelo. Parece que hubiera sido construído para proscenio. Unos cuantos puntales evitan su derrumbe.

En el costado oriente existe una sala que antes estaba destinada para comedor de la tropa, pero que hoy día se ha convertido en calabozo para personas decentes. Es una salita que no se diferencia en nada de una prisión vulgar.

Unas cuantas plantas de bambú y otras flores suavizan el ambiente del Patio Central. Hasta aquí, aún no llega la repugnancia de los calabozos destinados a ebrios, vagos, sospechosos, etc., que están a su alrededor.

Un estrecho pasaje nos conduce al

CALABOZO PARA EBRIOS

Un estrecho pasaje nos conduce al que apenas tiene capacidad para cien individuos, pero que muchas veces, especialmente los días Sábados y Domingos, da cabida a 200.

Tendidos sobre tarimas que sirven de catre, encontramos a un centenar de individuos que ya han pasado la mona. A la voz del gendarme, todos se ponen de pie y posan para una fotografía.

El calabozo es oscuro y mal oliente. No hay agua en su interior, como no la hay tampoco en los demás calabozos. Los detenidos se ven obligados a pedir a los guardianes que los saquen para beber.

No hay agua, pero en cambio hay W. C. común, Calcule el lector cómo quedará aquello al día siguiente en que han dormido en su interior 200 ebrios. No es para descrito. El aseo hay qué hacerlo a cada rato y a pesar de que esta medida se cumple, estrictamente, los malos olores invaden el recinto.

Pasemos al

CALABOZO PARA VAGOS Y SOSPECHOSOS

Si el calabozo que ya hemos descrito, nos deja la más triste impresión, peor es la que se sufre cuando se llega al destinado a los vagos y sospechosos.

Con decir que aquí, además de no tener agua para que beban los reos, el W. C. que es para una sola persona, no cuenta ni con estanque para el agua que ha de lavarlo. . .

Sin embargo, los reos deben servirse en el interior las comida que reciben.

Construído este calabozo, para un número determinado de personas, es ocupado continuamente por un número mucho mayor.

OTROS CALABOZOS

Pasamos al calabozo denominado "Capilla". Este está destinado a los condenados que deben ingresar a otro establecimiento penal.

GRUPO DE DETENIDOS EN EL INTERIOR DEL CALABOZO PARA EBRIOS

Uno de los detenidos nos manifiesta que está condenado desde hace cuarenta días y sin embargo aún no se le conduce a donde debe cumplir su pena.

Y como este reclamo oímos varios más.

Se nos informa que la Sección de Detenidos ha pasado oficio sobre esta irregularidad al Ministerio de Justicia.

Como en todos los calabozos, éste se ve con un número superior de reos que el que permite su capacidad.

Otro calabozo es el denominado "Común", y que está destinado para toda clase de delitos. Sus condiciones son exactamente iguales a los anteriores, con las mismas gravísimas deficiencias.

LA GALERIA

Desde los patios, los reos que deben ser puestos a disposición del juzgado son conducidos a una extensa galería construída en los altos.

Los reos permanecen aquí durante las horas que funciona el juzgado del crimen.

Para la custodia de estos reos se ocupan cinco gendarmes. Se necesitan indispensablemente siete.

EL SERVICIO DE ASEO

El aseo, nos manifiesta el jefe de la Sección, se hace cuatro veces en el día, pero faltan los elementos. Carecemos de escobillones, escobas, baldes, cájones, etc. No tenemos aún presupuestos, de modo que la limpieza se efectúa con elementos absolutamente inadecuados.

Ante lo que dejamos escrito nada de raro tiene que los calabozos estén invadidos por toda clase de parásitos. No nos extraña que en días pasados diéramos la noticia de haberse producido un caso de tifus en la persona de un detenido; lo que verdaderamente nos asombra es que el centenar de reos que diariamente pasa por la Sección no haya sido víctima en su totalidad de la grave enfermedad.

La falta de presupuesto es tanta, que el personal tiene que adquirir de su cuenta varios objetos que debía comprarlo el Fisco.

Las graves deficiencias que hemos anotado provienen directamente de la falta de preocupación del Fisco para atender este establecimiento. En repetidas ocasiones la Dirección ya las ha dado a conocer en diversas notas, que no han sido tomadas en cuenta.

No culpamos, pues, en absoluto, al personal de la Sección de las deficiencias que anotamos. La falta de elementos indispensables, como la colocación de cañerías en el interior de los calabozos es cosa que los empleados no pueden remediar.

INSPECCION SANITARIA

Como un contraste a lo que hemos relatado en un rincón perdido en uno de los patios interiores, frente a los baños destinados a los reos; existe un local destinado a los servicios sanitarios.

El doctor del establecimiento, jefe inmediato de este servicio, es don Sabino Muñoz. Sirve el cargo de practicante don Víctor M. Villarroel, quien, con dos ayudantes se ocupa en vacunar a los reos, desinfectarlos, y atender los baños.

GRUPO DE DETENIDOS EN EL INTERIOR DEL CALABOZO PARA EBRIOS

Para la desinfección de las ropas cuentan con planchas eléctricas. Mientras los individuos se bañan, la inspección sanitaria está trabajando activamente en librar de parásitos a las ropas de los reos.

Para completar este servicio, debe, sin pérdida de tiempo, desinfectarse los calabozos, y colocarle el servicio de agua en abundancia que es indispensable.

El lector podrá imponerse del trabajo de la inspección sanitaria por la fotografía que aparece ilustrando esta información.

UNA CUADRA PARA EL PERSONAL

La estrechez del local sólo permite mantener una sala para los 13 gendarmes, incluída la clase de planta y más cuatro gendarmes prestados por la Penitenciaría. Esa sala sirve de dormitorio y comedor.

No tienen los gendarmes otra sala para descansar del rudo trabajo que la que anotamos.

OFICIALES DE GUARDIA

En esta repartición en donde debiera el Gobierno haber prestado mayor atención. No existen oficiales de guardia y éstos puestos son desempeñados por gendarmes.

En efecto, ellos trabajan desde las 6 A. M. hasta las 10 P. M., para poder dar cumplimiento al excesivo trabajo que en esa oficina existe.

Para que el público se forme una idea cabal de las obligaciones de este personal, basta citar las siguientes cifras: durante los meses de Enero y Febrero se recibieron 8,355 partes, los cuales deben ser copiados, en libros que con ese objeto se llevan; 6,872 reos que deben ser ingresados especificando la procedencia de cada uno y su delito; 1,074 especies que también deben entrarse a los libros y $ 6,103.95 que han venido en pequeñas partidas.

Aparte de este trabajo, que demanda la mayor parte del día, hay que agregar la atención que deben dispensarle a un público numeroso y exigente que acude a las oficinas en busca de datos y atender al envío de reos que son destinados por el juzgado del crimen de turno a otros establecimientos.

En repetidas ocasiones se ha solicitado del Ministerio del ramo la creación de oficiales de guardia con una renta más o menos moderada, pero todos los esfuerzos han sido inútiles.

Con esta expropiación de cuatro gendarmes que se le hace a la tropa, para encomendarles el trabajo de oficina, se reciente grandemente el servicio interno, pues hay casos en que no se puede disponer ni de un gendarme para que traslade reos a la Cárcel, demás juzgados y Sección de Seguridad.

Actualmente la guardia se compone de 17 individuos, número por demás insuficiente para ejecutar un buen servicio. Con un total de 25 gendarmes podría hacerse el trabajo en forma más o menos satisfactoria.

Distinción a un guardián de Policía

El Ministro de España, señor don Manuel Walls y Merino, ha puesto a disposición del guardián Lorenzo Amigo, de la 8.a Comisaría de esta capital, la Cruz de Bronce "A la abnegación y a la constancia" con barra de hierro, honrosa condecoración con que ha sido favorecido por importantes servicios que ha prestado al distinguido diplomático español.

Emprendió el vuelo con el casimir

Don Victoriano Sáez, que tiene un negocio de agencia, envió a su empleado Andrés González con una pieza de casimir avaluado en 800 pesos, a fin de que la llevara a un cliente.

Pero González tuvo la mala suerte de encontrarse con otro sujeto a quien le pidió que le ayudara a tener el bulto.

El sujeto cumplió también su cometido, que al menor descuido de González, emprendió la fuga llevándose la pieza de casimir.

Cuando González vino a darse cuenta, su compañero había desaparecido.

La víctima recurrió a la 1.a Comisaría a dar cuenta del hecho.

Juzgado de la 11.a Subdelegación de San Bernardo

La Gobernación de San Bernardo ha aceptado la renuncia que de su puesto de juez de la subdelegación 11 Bajos de Mena, ha hecho don Julio Bustamante.

Conjuntamente con la aceptación de la renuncia, la Gobernación ha trascrito al señor Bustamante la siguiente nota:

"Al trascribir a usted esta resolución, me es grato dejar constancia de que la administración de justicia del departamento tuvo en usted un eficaz cooperador y de los agradecimientos del infrascrito por el activo e ilustrado celo con que desempeñó sus delicadas funciones de juez de aquella subdelegación.

Saludo a usted.—(Firmado). — **Valdivieso Vidal."**

Ausencia que perjudica

Don Tomás Hidalgo, que vive en Prado N.o 336, se vió obligado a ausentarse de su casa a fin de efectuar ciertas diligencias.

Cuando regresó se encontró con la sorpresa de que habían penetrado ladrones a su domicilio y le habían llevado $ 936 en especies.

Accidente del trabajo

Armando Córdova se encontraba trabajando en Tocornal 1588. Una máquina de cilindros le tomó un brazo causándole lesiones graves.

UN LADRON SORPRENDIDO. — Un individuo que tenía deseos de obtener dinero por cualquier medio, optó por subir a un balcón de una casa de la Avenida Morel N.o 1331, y penetrar al interior a fin de apoderarse de cuanto encontrara a mano.

Estaba en lo mejor de su trabajo cuando fué sorprendido por Hortensia Mandiola y Rosa Armijo, las que dieron inmediatamente la voz de alarma.

El desconocido, al ser sorprendido huyó, dejándose caer desde el balcón y arrojando un bulto con objetos que había reunido.

La 13.a Comisaría tomó cartas en el asunto.

Alerta Fumadores!

LOS CIGARRILLOS

"CAMBIO"

a 20, 40 y 80 Cts.

cajetilla

No tienen competidor.
Aroma y Tabaco Natural

OBSEQUIO

a toda persona que junte las seis letras formando el nombre

"CAMBIO"

Tendrá derecho a un par de Zapatos de medida, para caballero, señora o señorita, mandados hacer en una Zapatería de Lujo, por cuenta del concesionario C. Domínguez.
CASILLA 6070. — SANTIAGO

NOTA.—Desde hoy las cajetillas contienen letras.

Ahora más que nunca el mundo necesita hombres, mujeres y niños sanos y fuertes.

No debe desesperarse porque se siente agotado, anémico, pálido, débil y nervioso, irritable y cansado.

VITALINA traerá nueva vida, vigor, ambición en unas cuantas semanas.

La ciencia inutilizó millones de hombres, pero siempre incansable inventa hoy y promete fortificar, vigorizar, animar su mente, esclarecer su vista, desarrollar, limpiar y enriquecer su sangre, templar sus músculos, rejuvenecer su cuerpo y espíritu; para ello sólo recomienda VITALINA, el último más valioso y eficiente descubrimiento, muy económico y único asimilable y digerible totalmente. Su salud, su virilidad, su viveza de mente y espíritu, confianza en sí mismo, el color de sus mejillas y su semblante son tan buenos como lo sea su sangre.

Sangre pura y rica se manifiesta por sí misma en un saludable y rosado semblante, vivos ojos, mente clara, animado espíritu, músculos de acero y ambición de éxito.

VITALINA es lo único que restituye esas dichas de cuerpo y alma, porque en ella la ciencia ha logrado combinar los elementos para hacer que la sangre ejerza su natural cometido, supliendo al cuerpo el alimento, energías y fuerzas que le son naturales y necesarias.

VITALINA es usada por los señores médicos y sus familias, recetándola a los enfermos.

¡No admita substitutos! La persona que recomienda a usted tal o cual preparado tan bueno o mejor que la VITALINA, grábeselo en la memoria; esta persona o no tiene lo que usted pide o bien desea ganar algunos centavos más, vendiéndole otro producto.

Pida VITALINA en todas buenas boticas y droguerías o bien dirigiéndose al Laboratorio Sanino Viña del Mar.

HIRES

Pídase refresco HIRES y Ginger-Ale HIRES a la Fábrica o por intermedio de nuestros distribuidores:

Fratelli Castagneto, Delicias esquina San Martín.
Weir y Cía., Estado esquina Plaza.
Antonio Minoletti, Av. Providencia 1340.
Luis Landon, Av. Macul 2171.
Gastón Gesset, San Diego 1635.
Miguel Jacial, San Pablo esquina Paz.
Señor Grau, San Bernardo.
M. Antonio Berríos, Puente Alto.
Julio Fallet, calle Castro 595, o la fábrica:

PRIETO ESQUINA IBAÑEZ.— TELEFONO INGLES 1795.

N|O

GRAN LIQUIDACION

Sigue la gran liquidación de calzado muy fino para señoras, sólo a $ 22 el par.

"LA FLOR DEL DIA"

SAN ANTONIO 98, esq. MONEDA

FAIO

CIGARRILOS

20 cts. PAQUETE

Construcciones

Se desea dar a contrato a precio vendido algunos edificios para ferrocarril. Pagos mensuales.

Es necesario que los interesados tengan algo de capital.

Dirigirse a

AMIOT y MORA

LOS ANGELES

29-M

DEPORTES

FEDERACION SPORTIVA NACIONAL DE CHILE

Importantes acuerdos adoptados en la última reunión

Afiliación de la Asociación de Centros de Box de Santiago

La Casa de los Deportistas

Creación de la Oficina de Informaciones

La Federación Sportiva Nacional de Chile, el Consejo de Estado de las actividades deportivas del país, ha adoptado en sus últimas reuniones, acuerdos de transcendental importancia para el desarrollo de la cultura física.

ATIENDE IMPORTANTES PETICIONES DE PROVINCIAS

Por indicación del último delegado que envió a las provincias del sur, señor Carlos Valdivieso G., ha tomado los siguientes acuerdos:

Pedir al Ministerio de Guerra derogue el decreto por el cual prohibe tomar parte en campeonatos deportivos a los militares, junto con los civiles, en la 4.a Zona Militar; y que ha sido adoptado a pedido especial del Comité Pro-Deportes de Angol. A este respecto ya se han iniciado, con éxito las gestiones pertinentes.

Solicitar del señor Ministro de Instrucción Pública, la cesión de un terreno adyacente a la estación de Angol, a fin de que pueda ser destinado a la construcción de un estadio para los deportistas de esa importante ciudad.

Enviar una nota al señor director del Instituto de Educación Física, a objeto de que haga formar parte del programa de instrucción de los futuros profesores de gimnasia, la enseñanza del entrenamiento y práctica de los deportes más importantes, como el atletismo y el football, a fin de que sean los futuros entrenadores de nuestros deportistas.

Comisionar a la mesa directiva para que estudie y lleve en seguida a la práctica la solicitud de los deportistas de Chillán, referente a obtener del Soberano Gobierno, el pasaje libre en los Ferrocarriles del Estado a las delegaciones deportivas que se trasladen de un punto a otro de la República, a participar en torneos deportivos.

ACEPTA LA AFILIACION DE LA ASOCIACION DE CENTROS DE BOX

La Asociación de Centros de Box de Santiago, teniendo en consideración su carácter de institución de **amateurs**, solicitó su afiliación a esta entidad; solicitud que fué detenidamente estudiada durante dos sesiones, y aceptada por unanidad, en vista de que esa corporación respeta en todas sus partes los reglamentos de esta corporación jefe, que son los de la Federación de Amateurs.

CASA DE LOS DEPORTISTAS

La Federación se ha preocupado hondamente de eta sentida aspiración de los deportistas de la capital y de provincias. Con este objeto ha nombrado una comisión especial, compuesta de los señores Gabriel Leiva, que la presidirá, Carlos Valdivieso G., Desiderio Mella, Julio Morales y Miguel Schmidt, para que estudien la mejor manera de llevar a la práctica esta hermosa idea.

LA OFICINA DE INFORMACIONES DEPORTIVAS

Se ha abierto esta importante oficina, que está atendida por la secretaría de la institución, y que tiene por objeto informar a las instituciones deportivas, y personas que lo deseen, sobre todo lo que se relaciona con esta clase de actividades. Funciona con todo éxito, y en el corto espacio de tiempo que ha prestado sus servicios, ha atendido numerosísimas peticiones de los deportistas del norte y del sur, del país, en la que solicitan estatutos, reglamentos, resolución de cuestiones contra afiliación a las instituciones jefes, adquisición de premios, consultas de carácter científico, etc., etc.

FELICITA Y ESTIMULA A ALGUNOS PRESTIGIOSOS DEPORTISTAS

Propondrá a la próxima junta general, se declare directores honorarios de esta corporación, a los señores: Héctor Arancibia Laso, Roberto Balbontín, Enrique Zañartu Prieto, Vicente Sepúlveda, Arturo Fernández Vial y Juan Jhan, atendiendo a los valiosos e importantes servicios prestados a los deportes y en especial a esta Federación.

Ha felicitado en forma especial al distinguido deportista de los Angeles y constructor del Estadio de esa ciudad, señor don Alberto Uranda, y que es un incansable propagandista del desarrollo de la cultura física en la provincia de Bío-Bío.

Aplaudir al 2o Alcalde de Santiago, señor don Diego Escanilla, por la moción que ha presentado a la I. Municipalidad de destinar la suma de $ 10,000, para la formación de jardines infantiles, y por ser además un activo luchador por el fomento de los ejercicios físicos.

Adherirse al merecido homenaje que un grupo de deportistas presididos por el presidente de esta Federación, efectuará el Domingo próximo en honor del secretario honorario de esta corporación, señor don Armando Venegas.

OTROS ACUERDOS

Aceptar la renuncia del director señor Manuel Moore, por venir en carácter de indeclinable, dejando constancia de su entusiasta cooperación prestado a los fines de esta colectividad.

Se ha elegido por unanimidad del Directorio, al señor don Rafael Torreblanca para ocupar la vacante dejada por el señor Moore.

Fijar la primera quincena de Mayo para efectuar la colecta pro-deportes en Valparaíso, destinando de su producido el 60 o|o para la Asociación de Football de Chile, en conformidad con los acuerdos celebrados con esa corporación por el delegado de esta entidad, señor Carlos Amtmann.

Pedir al señor Fidel Muñoz Rodríguez apresure el estudio legal de las reformas introducidas a los estatutos de esta corporación en una de sus últimas juntas generales.

Rogar a la comisión revisora de cuentas compuesta por los señores Juan Jiménez, Miguel Schmidt y Desiderio Mella, presente a la mayor brevedad el informe de su cometido.

ATLETISMO

ASOCIACION ATLETICA DE SANTIAGO. — El consejo de esta institución se reunirá a las 9 P. M. en los salones de "El Diario Ilustrado".

Orden del día Calendario de los torneos de la temporada de 1922.

VENDO

Tengo numerosas casas en diferentes barrios, de $ 25,000 a $ 50,000.

ADOLFO RIQUEZ, Morandé 322

La Comisión Nacional de Cultura Física

El Gobierno haría obra patriótica incluyendo este proyecto entre los temas que serán estudiados en el actual período de sesiones

Importancia de los Jardines Infantiles y de las Plazas de Deportes

Alemania y Suecia son, sin duda, los pueblos que mejores ejemplos han dado al mundo en todo lo que se relaciona con la educación física. Así la gimnasia sueca es conocida desdee hace largos años en todos los ámbitos de la tierra. Sabido es lo que este sistema influyó en la regenración de los habitantes del país escandinavo.

La cultura física figura en aquel país como una de las bases esenciales de la educación.

El Gobierno, como no sucede desgraciadamente en nuestra nación, es el que más se preocupa por que estas prácticas obtengan la divulgación conveniente.

Como recordarán nuestros lectores, los juegos olímpicos más famosos que se conocen en los tiempos modernos fueron, sin disputa, los verificados el año 1912 en Estocolmo.

El Estadio comprendía una obra grandiosa, difícil de igualar, donde no se omitieron detalles para que aquello resultara algo magnífico, que estuviera de acuerdo con la tradición del país donde se realizó.

El campo de Amberes, en cambio no ha sido ni la sombra del ofrecido por los suecos. Los franceses se proponen sobrepasarle para los juegos olímpicos de 1924, que deberán llevarse a cabo en París de acuerdo con la resolución del Comité Olímpico Internacional. Se sabe que el Gobierno ha votado veinte millones de francos, cantidad apreciable, que si es bien aprovechada puede hacer frente a una estupenda construcción.

La fotografía que insertamos, presenta una plaza pública de deportes de Tingvalla, una de las tantas que poseen sin excepción todas las ciudades de Suecia.

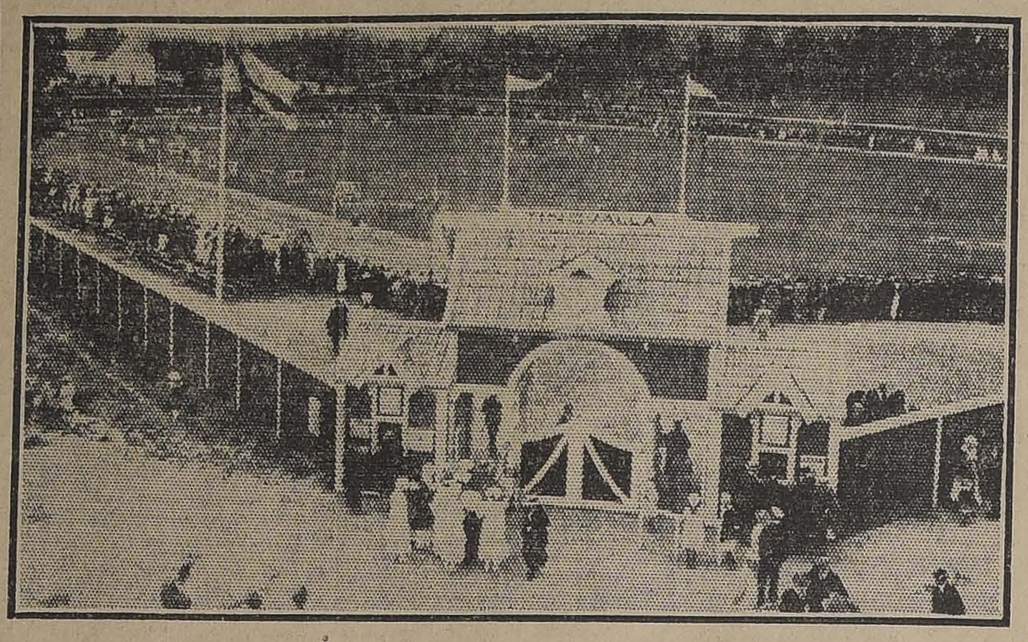

PLAZA PUBLICA DE DEPORTES DE SUECIA. — CADA CIUDAD PUEBLO EN ESTE PAIS ESCANDINAVO ESTA DOTADO DE UN CAMPO IGUAL O MEJOR.

Están construídas con sencillez; pero al mismo tiempo hechas con gusto impecable, reuniendo todas las condiciones más exigentes.

En estas plazas tienen lugar semanalmente importantes torneos, abiertos que se ven siempre favorecidos por un grupo numeroso de competidores, concurriendo además un público extraordinario, si se tiene en cuenta que son campeonatos de localidades.

Es así, con esta práctica periódica y regular, que el pueblo sueco ha podido ocupar siempre un lugar prominente en los juegos olímpicos internacionales.

De los países suramericanos, solamente el Uruguay ha sabido aprovechar este ejemplo y no son pocos los beneficios que ha logrado.

Las autoridades deportivas de nuestro país, en varias oportunidades han intentado que se implanten estas plazas de deportes, por lo menos en los principales centros deportivos de la República; pero desgraciadamente han tropezado siempre en la indiferencia de los poderes públicos.

Día a día las actividades deportivas toman en Chile un mayor impulso, aún en las zonas más apartadas del territorio. Es algo ya inherente a las actividades nacionales la práctica de los ejercicios al aire libre. Es entonces una elemental obligación de los gobernantes atender de preferencia a las necesidades fundamentales de los pueblos, sobre todo aquellas que tienen relación directa con la conservación y perfeccionamiento de sus hijos.

Sin embargo, últimamente hemos visto cierto ambiente propicio en las altas esferas gubernativas por satisfacer estos justos anhelos. Si bien es cierto la ayuda material no ha logrado conseguirse — tal vez por la difícil situación económica porque atravesamos — Sin embargo, la presencia de caracterizadas personalidades de nuestro mundo político y social, incluso el Primer Magistrado de la Nación, en las reuniones de carácter internacional y aún locales que se han verificado últimamente, ha demostrado fehacientemente que se han compenetrado de la importancia que representa para el país el fomento de los ejercicios físicos.

El Gobierno tiene por otra parte, medios efectivos para solucionar definitivamente este importante problema. En efecto, pende de la consideración de la Cámara de Diputados un importante proyecto del Ejecutivo que, mediante un módico gravamen sobre las apuestas mutuas de los hipódromos, se puede conseguir, sin significar cargo alguno al presupuesto de la Nación, los fondos necesarios para subvenir a todas las necesidades que el proyecto a que nos referimos encierra. La autoridad deportiva del país, dirigido por el actual jefe del Gabinete, don Jorge Matte Gormaz, introdujo en el proyecto primitivo, todas aquellas reformas que la práctica aconsejaba para su mejor aplicación y por lo tanto él encarna las aspiraciones de todos.

En el último período extraordinario figuró el proyecto pro cultura física en el primer lugar de la tabla de fácil despacho de la Cámara joven y estamos ciertos que el Gobierno lo incluirá en la actual convocatoria. No podemos dudar del patriotismo de nuestros parlamentarios, quienes convencidos como el que más de los males que remediará la promulgación de esta ley salvadora, no omitirá esfuerzos por conseguir lo que anhelosamente espera de ellos la opinión pública de un extremo a otro del país.

FOOT-BALL

Federación Sportiva Nacional de Chile

El Directorio de esta Corporación se reunirá esta tarde, a las 6.30 P. M., en Huérfanos 1062.

ASOCIACION DE FOOT-BALL DE SANTIAGO.—El Directorio de esta institución se reunirá hoy, a las 9 P. M., en Huérfanos 1328.

ASOCIACION DE REFEREES DE CHILE.—(Sección Santiago). —Esta noche se realizará la tercera clase del curso organizado por esta institución que se realiza en el local del Brigada Central F. C.

—El Jueves de esta semana se reunirá el Directorio de esta corporación a fin de tratar de diversos asuntos de interés.

SANTIAGO BADMINTON F. C. —Mañana, a las 9 1|2 P. M., en "El Mercurio" se reunirá en asamblea general esta institución.

Se tratará sobre el próximo viaje a la zona austral; la formación de un cuarto equipo y los arreglos de la cancha de Recoleta.

Se dará lectura a la memoria del año último y se designarán los miembros honorarios.

LUIS ARRIETA F. C.—Se ha fundado en Los Guindos de Ñuñoa una nueva entidad deportiva denominada "Luis Arrieta Cañas F. C."

Esta nueva institución ingresará a la Liga José Arrieta. El Directorio es el siguiente:

Presidentes honorarios, señores Luis Arrieta C. y don Francisco de B. Echeverría.

Vice-presidentes honorarios, señores Eduardo Castillo y don Nicolás Vásquez.

La reunión de ayer en la cancha Independencia

Brigada Central (3) v. Audax Italiano (0).—Audax Italiano (3) v. Morning Star (1)

Ante regular concurrencia se verificaron en la tarde de ayer los encuentros anunciados en la cancha Independencia N.o 1.

Ante el árbitro señor [illegible] se dió comienzo al preliminar a 2 1|2 P. M., entre los primeros cuadros del Audax Italiano y Morning Star.

Como se presumía, la contienda fué lucida, equiparada y celosa. Los equipos estaban [illegible] mentos antes del término del en empate a un tanto. Un [illegible] que de los verdes (Audax) nuto antes de concluír, la tanto de la victoria.

El joven elenco italiano, te primer triunfo sobre un der de mérito, en su primera sentación en público, se entre los buenos conjuntos de la capital, llamado a tener actual temporada una [illegible] situación. Como se sabe, en la Copa Chile, Sección tina, de la Asociación de de Santiago.

Poco después de las 4 1|2 entraban al campo de juego competidores del encuentro fondo. Ante el árbitro, señor fael Vergara, se dió comienzo contienda. Tanto el Arco Inmo el Brigada Central [illegible] brega con todo entusiasmo después de un cuarto de hora traz lucha, el partido se [illegible] a favor del Brigada que deó con insistencia el balance fendido por Montenegro, mediar la sangre fría y la de este arquero, el Arco [illegible] nido un score más subido centro.

En el primer tiempo el [illegible] un tanto a favor del Brigada, el segundo aumentó su cuenta dos puntos más.

En general, el partido no pondió a las expectativas cuanto se desarrolló un juego adecuado que le restó gran de su brillo, principalmente parte del elenco perdedor.

El Brigada obtuvo un merecido. Entre sus hombres llamó la atención el juego del tero izquierdo Manuel [illegible] muy ágil, oportuno en sus das y de potente shot. Recogado de Curicó, se le espera brillante labor en la actual rada. El centro medio Valderrama, fué otro de los bres eficientes del selecto y géneo conjunto.

GUIA PROFESIONA

ABOGADOS

GABRIEL AMUNATEGUI SALVADOR DE LA VEGA
Estudio: Morandé 235 (interior). De 2 a 6 P. M.

ERNESTO BARROS JARPA
Atiende sus asuntos profesionales el señor Agustín Barros Jarpa, en Morandé 235.

ERNESTO BIANCHI TUPPER
Oficina: edificio Ariztía, 7.o piso. Teléfono 709.
Domicilio: Serrano 174. Teléfono N.o 1084.

NARCISO SEPULVEDA FERNANDEZ Y LUCIO PARADA P.
Bandera 323. Juicios civiles, criminales. Asuntos contenciosos y voluntarios.

LUIS MALAQUIAS CONCHA S.
Asuntos civiles, criminales, accidentes, apelaciones. Compañía 1065, Casilla 1038.

PEDRO DAZA BRANTES
LIVIO ROJAS A.
Morandé 440. Casilla 2281, Teléfono 2951.

JORGE ERRAZURIZ TAGLE
LUIS A. QUINTEROS T.
Amunategui 301, Teléfono 638, Casilla 2092.

FERNANDO ERRAZURIZ TAGLE
Notario - abogado, Bandera 345. Casilla 926. Teléfono 3324.

NICANOR ELGUETA
Galería Alessandri 19 A. Teléfono 586. Asuntos civiles, comerciales, mineros y criminales.

BELFOR FERNANDEZ
Morandé 440, altos, 11-12,5-6, Unicamente asuntos profesionales.

GALVARINO GALLARDO NIETO
Ahumada 163, altos, Teléfono 3348.

VICTOR GARCIA R.
Abogado
Trasladó su estudio al Banco Español de Chile. Estado 180.

OSVALDO HEVIA L.
Morandé N.o 244, Casilla 1831.

RAMON SEGUNDO JIMENEZ
Abogado, Galería Alessandri 17, piso segundo, 10-11, 4-6.

FIDEL MUÑOZ RODRIGUEZ
GUSTAVO CANO PEEL
Abogados
Huérfanos 1158, Bolsa de Productos.

LORENZO MONTT
AMEDEO MONTT WALMS
Compañía 1297, Teléfono 2307.

MANUEL MERINO E.
LUIS MERINO E.
Agustinas 584, Teléfono 2077. Casilla 2407, 10 a 11 y 4.30 a 6.

MANUEL OLIVA
Galería Alessandri 15-A. Juicios civiles, comerciales y criminales.

ANTONIO PLANET C.
Especialmente cuestiones comerciales. Estudio: Bandera 166, Casilla 1034, Teléfono Inglés 1127. De 10 a 11 A. M., 4 a 6 P. M.

ALFONSO REVECO
Especialmente causas comerciales. Nueva York 59 (frente edificio Ariztía).

AL COMERCIO
ABRAHAM SEPULVEDA
Abogado
Recibe cobranzas, dando garantías. Asociaríase otro abogado tenga trabajo. — Bandera 78, Oficina 15.

EMILIO TAGLE RODRIGUEZ
Abogado. Huérfanos 840. Teléfono 2018. Atiende preferentemente asuntos comerciales y mineros; 3 a 4.

LUIS FIDEL YAÑEZ
Defensor de Ausentes y de Obras Pías. Moneda 1935.

HUMBERTO YAÑEZ VELASCO
Trasladó su estudio. Agustinas 673. Teléfono 1614.

INGENIEROS

ALFREDO LEA-PLAZA
Santiago. Huérfanos 2334. Oficina Moneda 1168, Teléfono 137.

EDUARDO GERMAIN S. B.
Titulado en Estados Unidos. Galería Alessandri 24.

MEDICOS

DR. AMENABAR OSSA
Oculista, catorce años Europa, tres años Médico - Director Hospital de Ojos Condado Stafford (Inglaterra). Merced 494, de 1.30 a 4, Teléfono 602.

DR. ITALO ALESSANDRINI I.
Cirugía y ginecología. Consultas: de 1 a 3, Merced 324, Teléfono 3555.

DR. ARNELLO
Cirugía, anestesia general, venéreas, García Reyes 17, de 12-3; Hospital San Vicente, 4-6.

DR. AGUILAR
Cirugía general, ginecología, sífilis. De 1 a 3. San Isidro 239.

DR. ALCAINO
Oídos, nariz, garganta, Dieciocho N.o 257, Teléfono 257. Consultas, de 2 a 5. Regresó.

DR. CARLOS A. ILLANES B.
Medicina interna y enfermedades de niños. De 2 a 5. Castro 176.

Dr. BARRENECHEA
Oculista y especialista en oídos, nariz y garganta. Estado 91.

DR. J. BECKMAN
Ausente en Europa.

DR. ARTURO BARRAZA A.
Vías urinarias, sífilis. Puente 557. De 3 a 6.

DR. BISQUERT
Vías urinarias, sífilis. Moneda N.o 859. De 3 a 6. Casilla 2563, Teléfono 953.

DR. JULIO BUSTOS
Médico de ciudad de Santiago. Medicina interna, niños, sífilis. Recoleta 707. De 2 a 4.

DR. BORQUEZ SILVA
Estudios Europa. Pulmón, corazón, estómago, intestinos. Rayos X. 3 a 6. A. Prat 80. Teléfono 19. Matadero

Dr. BUSTOS
Oculista. De 1 a 4. Teléfono 2204. Merced 315.

DR. BRAGA CASTILLO
Rayos X. Merced 136. Teléfono 1393. Consultas: de 9 a 10 y de 1 a 4.

DOCTOR BOTELHO
Tuberculósis y asma. Martes, Viernes, 12 a 4 P. M. Rosas 1353. Valparaíso, Blanco 320.

DR. ALDO CONTRUCCI
Estudios Europa, medicina interna, sífilis. Agustinas 1729, 2-4. Teléfono 3340.

W. E. COUTTS
Sífilis, vías urinarias. 3-6. Teléfono 1314. San Martín 372.

DR. CHARLIN
Profesor enfermedades de la vista: Consultas 3-6 P. M. Compañía N.o 2115. Teléfono 2632.

DR. RODOLFO CASTILLO S.
Oídos, nariz, garganta. Consultas: 3-6, Moneda 1037.

DR. FELIX DAZA BRANTES
Medicina adultos y niños. De 2 a 4. Olivos 944. Teléfono 671.

DR. EUGENIO DIAZ LIRA
Cirugía de niños y ortopedia. Catedral 1625. De 6 a 8.

LABORATORIO CLINICO
de los doctores O. Letelier G., W. Fernández B. y R. Herrera V., San Antonio 451. Casilla 2886. Teléfono 3692. Exámenes completos: sangre, orina, leche, desgarros, etc. Cultivos. Autovacunas. Exámenes parasitológicos. Tumores.

DOCTOR CROIZET
Profesor de la Facultad de Medicina. Regresó de Europa. Consultas, 1 a 3. Dieciocho 191. Teléfono 637.

Dr. LEONIDAS CORONA T.
Laboratorio Clínico. Delicias 868, (frente a Estado). Consultas: de 3 a 5. Teléfono 2483.

DR. LEON CHONCHOL
Medicina general. Rayos X. Sífilis, piel, venéreas. Consultas: 2 a 5. San Antonio 40.

DR. DIMITSTEIN
Agustinas 1308, esquina Teatinos. Rayos X. Medicina general, especialmente: corazón, pulmón, estómago e hígado. De 1 a 4. Regresó.

IGNACIO DIAZ MUÑOZ S.
Medicina general, vías urinarias, 2.30—4.30. Bandera 574. Teléfono 3424.

Dra. JUANA DIAZ MUÑOZ
Especialista enfermedades señoras y niños. 4 a 6. Delicias 858.—Teléfono 1715.

DR. RICARDO DONOSO
Estudios en Europa. Medicina interna, especialmente pulmón, corazón. Agustinas 619. De 1.30 a 3.30.

DR. DODDS
Cirugía huesos, injertos óseos; cirugía cráneo-cerebral, de la médula y nervios. Estudios EE. UU., Europa. 21 de Mayo 578. Teléfono 2407.

DR. PAULINO DIAZ
Moneda 1963. Teléfono 1178. De 1.30—4. Especialmente piel, venéreas. Regresó.

DR. DIAZ VELASCO
Medicina interna, niños, sífilis. 1 a 4. Vergara 474. Teléfono 236. Parque.

DR. E. DAVILA H.
Estudios Europa. Medicina interna. Laboratorio, de 10—12 y 6—7. Castro 31.

DR. RODRIGO DONOSO GAETE
Medicina interna. Consultas 5 1|2 a 7. Dieciocho 175. Teléfono 2206.

DR. ESPINA
Rayos X. Medicina interna. Estudios Europa. Delicias 1228, esquina Gálvez. Teléfono 2102. De 1.30 a 4.

DR. JULIO EASTMAN
Catedral 2673. De 1.30 a 3.30. Teléfono 2637. Casilla 1571.

DR. FUENZALIDA CORREA
Cirugía, ginecología, partos. Merced 663. De 1 a 3.

DOCTOR FUENZALIDA BRAVO
Profesor exto. enfermedades de niños, Merced 560. Teléfono 1721. 2 a 4.

DR. ENRIQUE GONZALEZ H.,
Estudios Europa, especialmente estómago, intestinos, hígado, diabetes, obesidad, reumatismo. Ejército número 644. De 2 a 4.

DOCTOR GIANELLI
ESTUDIOS EUROPA
Sífilis, Piel, Vías urinarias. 21 de Mayo 562. Consultas de 2 a 6.

DR. JOSE S. GONZALEZ O.
Médico residente del Hospital de Niños. Enfermedades de niños y cirugía general. Consultas: 2 a 4 P. M. Matucana 303, Santiago.

DR. GARCES BAEZA
Pulmón, corazón, enfermedades infecciosas, tifus, pneumonía, disentería. Delicias 868. Teléfono 2483.

GONORREA E IMPOTENCIA
Debilidad vital y gonorrea con sus afecciones, prostatitis, supuraciones por más crónicas que sean, curan en pocos días, garantida. Sistema nuevo. Dr. Winkelmann. 2 a 6. Alameda 880.

DR. ARISTIDES GONZALEZ C.
Profesor extraordinario. Obstetricia, enfermedades señoras. 1—3. Casilla N.o 1551. Teléfono 2789. San Martín 272.

Instituto de Educación Física
Gabinete de Mecanoterapia
MORANDE 750
Masaje y gimnasia médica. Está a disposición del público, atendido por estudiantes de los últimos años de medicina. Horas especiales para señoras y caballeros. **EL DIRECTOR.**

DR. GARCIA DOMINGUEZ
Medicina general. Enfermedades señoras. De 2 a 5. San Martín 453.

DR. GREENE
Regresó Europa. Cirugía, ginecología. San Martín 509, esquina Catedral. 2—4. Teléfono 2860.

ENFERMEDADES DE LA PIEL
Sífilis - Radioterapia.
Dr. FELIX GROHNERT B.
De 2 a 6. Castro 236.

A. ICAZA BARROS
Medico cirujano
Santo Domingo 739. Teléfono 2809

DR. ALEJANDRO INFANTE
Enfermedades niños, médico Hospital de Niños San Luis. Consultas: 2—4. Delicias 253.

Dr. AGUSTIN INOSTROZA
Cirugía, ginecología, sífilis. De 4 a 6. Puente 583.

DR. LUIS HERRERA E.
Medicina y partos. Atiende a toda hora. Recoleta 551.

Dr. GUSTAVO JIRON L.
Cirugía y Ginecología. Lunes, Miércoles, Viernes. Moneda 859. De 2—3.30.

RICARDO KUSKELL S.
Cirugía general. De 3 a 4, excepto Sábados. Merced 186. Teléfono 1344.

DR. A. KORNER ANDWANTER
Estudios en Estados Unidos, cirugía, ortopedia. Consultas: 2 a 4. Santo Domingo 623.

INSTITUTO RADIOLOGICO
Radioscopia, radiografía, radioterapia.

DR. ADOLFO KAPLAN
Estudios Estados Unidos y Europa. Compañía 1429.

DR. TEODORO LEIBLE
Enfermedades nerviosas. Medicina interna. Rayos X. Delicias 1626. De 5 a 7.—Domicilio: Olivos 794.

DR. LAVAL
Medicina interna. Amunátegui 31. De 4 a 6.

Dr. H. LEA PLAZA
Regresó de Europa. Consultas de 2 a 4. Amunátegui 33. Domicilio: San Antonio 735.

DR. LOIS
Cumming 596 esquina Santo Domingo. Inyecciones intravenosas. Medicina. Cirugía. 9-10.30 y 1-3.30.

DRA. CORA MAYERS
Médico-cirujano. Regresó de Europa. Ahuamda 49. De 4 a 6. Teléfono 711.

DR. MORALES VILLABLANCA
Jefe Policlínica. Piel. sífilis. Venéreas, 3 a 6. Galería Alessandri 24. tedral 1625. Teléfono 2235.

DR. ARMANDO LEON I.
Cirujano
Compañía 1909, de 1 a 3.

PROFESOR EDUARDO MOORE
Vergara 110. 2 a 6. Vías urinarias y piel.

DR. MORAGA FUENZALIDA
Medicina y cirugía de niños. Cochrane 138. Teléfono 2804. De 1 a 3.

Dr. MALBRAN
Enfermedades mentales y nerviosas. De 2 a 5. San Antonio 584.

Dr. ITALO MARTINI Z.
Ojos, oídos, nariz y garganta. — Delicias 1114. De 2 a 4 P. M.

DR. JUAN MONTENEGRO M.
Enfermedades de niños. Compañía 1770. Teléfono 2120.

Dra. MADGALENA NEIRA
Medicina interna y señoras. Consultas de 2 a 4. Delicias 145.

MANUEL MORENO
Medicina general. Particularmente pulmón, estómago, intestinos. Tratamiento especial tuberculosis pulmonar. Estudios Europa. Delicias 1122, 2 1|2 a 4 1|2.

Dr. MOUAT S.
Ginecología, partos. Ex-jefe Clínica Ginecológica Dr. Korner. Brasil 25. De 1 a 4.

Dr. NUÑEZ ZAMORA
Martes, Jueves y Sabado. 2-5. — Matucana 289. Teléfono 291. Estación.

Dr. OHLERICH
Titulado Alemania y Chile. Medicina interna, enfermedades de niños. Teléfono 332. Catedral 1488.

Dr. LUIS OPAZO P.
Jefe Policlínica Niños Profesor Sannueza. Compañía 2831. De 1-3.30.

Dr. ALBERTO PANATT
Medicina general. Sífilis. Huérfanos 1819. 1.30 a 4 P. M.

Dr. MARCIAL PARADA
Oídos, nariz, garganta. De 3 a 5. Santo Domingo 831. Teléf. 1859.

Dr. DAVID PULIDO I.
Enfermedades niños. Trasladóse Compañía 1020. Teléfono 2152. De 1 a 4.

Dr. GUILLERMO PUELMA
Regresó de Europa. Vicuna Mackenna 171, de 1 a 3.

Dr. PEUNES
Estudios en Europa. Jefe de Clínica. Piel, sífilis. Venéreas. Merced N.o 490. Casilla 2894.

Dr. EMILIO PETIT
Regresó. Cirugía general, vías urinarias. Consultas: Miraflores 450.

Dr. OSCAR PERALTA O.
Arturo Prat 671. Consultas: 2 a 4. Policlínica: de 8 a 9.30. Teléfono Inglés 194, Matadero.

PROFESOR PARDO
Cirugía y enfermedades de señoras. Consultas: De 2 a 4. Ejército 119.

Dr. PANTOJA
Corazón, pulmón, estómago, sífilis. 2-4 y 7-8. Teléfono 574. Santo Domingo 1036.

Dr. OTTO PHILIPPI
Enfermedades niños. Santo Domingo 820. De 1 a 3. Teléf. 2415.

Dr. RAFAEL PEÑARANDA R.
Especialista corazón, estómago, hígado, riñón, sífilis, venéreas. Llamados nocturnos, 2 a 4. Catedral N.o 1983.

AFECCIONES DEL PULMON
y sistema nervioso. Rayos X. Dr. Fontecilla. Ausente (en Europa). Delicias 1626.

Dr. RICARDO PERALTA G.
Cirugía general, especialmente de niños. Claras 471.

DR. QUIROGA
Enfermedades nerviosas, y mentales. Puente 559. Consultas de 3 a 5.

DR. EDUARDO DE RAMON
Cirugía. Enfermedades señoras. 1 a 3. Trasladóse: Agustinas 1606,

DOCTOR ROJAS
Enfermedades niños. Medicina interna. 11 a 12 y 2 a 5. Nataniel 686.

Dr. ALBERTO RAHAUSEN
Cirugía. Ginecología. Carmen 47. De 3.30 a 5.30. Teléfono 3022.

Dr. RICARDO ROLANDO
Medicina general. Venéreas, sífilis. Puente 557. De 5 a 7. Casilla 3353.

Dr. JOEL RODRIGUEZ P.
Estudios Europa. Medicina interna, especialmente estómago, intestinos. Rayos X. De 2-4. Amunátegui N.o 559. Teléfono 2810.

Dr. SANTANDER
Estudios Europa. Corazón, riñón, sífilis, especialmente estómago, intestinos. Rayos X. Laboratorio. Moneda 821. De 2 a 5.

Dr. SCHWARZENBERG L.
Enfermedades niños. Merced 186. Teléfono 1344.

Dr. STUARDO
Estudios Europa. Enfermedades niños. De 1 a 4. Moneda 1526. Teléfono 2245.

PROFESOR Dr. SOTO PARADA
Laboratorio Clínico. Moneda 1035, de 2 a 6. Exclusivamente examenes de sangre, orina, jugo gástrico, líquido cefalo-raquídeo. Reaccion Wassermann. Hemocultivos. Autovacunas, etc.

Dr. MARCO A. SEPULVEDA R.
Laboratorio
Bandera 736. Teléfono 233. Exámenes completos: sangre, orina, esputos, etc. Cultivos. Auto-vacunas.

Dr. STOLTING
Oculista, Medico recibido en Alemania y Chile. Compañía 1392. De 3 a 5.

Dr. TORRES TORRES
Jefe Clínica Prof. Korner. Enfermedades señoras, cirugía. Catedral N.o 1249. De 2 a 5.

Dr. VARGAS SALCEDO
Cirujano. Martes, Jueves y Sábado. 2-5. Teatinos 354. Teléf. 1060.

Dr. G. E. VIDAL S.
Consultas: 4 a 6. Delicias 2646. Teléfono 248. Estación.

Dr. WAUGH ALDUNATE
Estudios Europa. Medicina interna, Venéreas, Sífilis, Reaccion Wassermann. — 2-4.30. Compañía 1853. Regresó.

Dr. WIREN
Oído, nariz, garganta. Claras 471. De 2 a 4.

Dr. MAURICIO WEINSTEIN E.
Ausente en Europa.

DENTISTAS

Dr. RUBEN BUSTOS
Graduado "Philadelphia Dental College". Trasladóse: Catedral 1280 (bajos). Regresó.

Dr. CERDA LOPEZ
Dentista, Santo Domingo 849. Especialmente Coronas, Puentes. Porcelana. Atenderá vacaciones.

DR. CLODOMIRO CONTRERAS
San Antonio 451. Ayudante Clínica Operatoria Escuela Dental. Teléfono 3692. De 2 a 6.

FERRARI CASTELLARI
Cirujano Dentista. Regresó. San Antonio 830.

DOCTOR GALLARDO GONZALEZ
Cirujano-Dentista. Estudios en Philadelphia. Regresó. Echaurren 26. Consultas: 9-12 y 2-6.30.

A. LENG
Compañía 1594. Regresó.

DOCTOR ROGAT
ESPECIALISTA
PIORREA-ALVEOLAR
ENCIAS SUPURANTES
DIENTES MOVIBLES
BOLSA COMERCIO
OF. 212, 213.

MUÑOZ LOBOS Hnos.
Extracciones sin dolor. formo, puentes, placas, tos rápidos. San Diego 307-[illegible]

PEDRO MENDEZ
Estudios Estados Unidos. Huérfanos 782. (Precios arre

MANUEL VEAS F.
Trabajos rápidos. Extra sin dolor. Regresó. A. Prat

ENRIQUE MORENO GIL
Clínica Dental
Especialistas en cada Huérfanos 1616. Teléfono 18

JOSE MARIA SAAVEDRA
Dentista. Alameda 1211, Teatinos.

RAFAEL URQUIETA A.
Dentista, Agustinas N.o 1

JORGE VILLASECA R.
Dentista, Graduado Filadel fesor Escuela Dental. Monjit Regresó.

ARQUITECTOS

EDUARDO TASSO
Construcciones, transforma reparaciones, Honorarios a to. Planos. Presupuestos. N.o 131.

MATRONAS

ROSENDA CASTRO DE TR
Recibe enfermas pensio atención esmerada. Cochra

CLINICA PRIVADA DE OB TRICIA
Señora Reyes, matrona gista. Establecimiento mod Atendido por dos cirujanos listas. Recibe enfermas tes del país. Partos. Precios rados. Consultas gratis. 636.

CLINICA. — ISABEL MAR DE G.
Recibe pensionistas, partos, ciones internas. Rosas 3

CLINICA
Ana G. de Vargas Barros tos. Recibe pensionistas. número 985.

MATRONA BRAVO
Huérfanos 2460, entre Gar yes y Bulnes. Gran pensio ticular. Partos, atendidos mente por su propietaria o a elección de las enfermas. medades de señoras, atend médicos especialistas. Pen Inyecciones, atiende a domi

SARA OSORIO DE GONZA
Pensionado particular para curaciones internas. Asistencia micilio. Rosas 1737.

Mme. E. PRAGNAUD
Matrona francesa, Manuel guez 647.

PENSIONADO CRUZ BAR
Atendido señora Emma Cá matrona llegada Buenos Aire sionistas desde $ 100. Clín raciones atendida doctor R San Diego 360.

PENSIONADO MENARD
Pensionistas partos. Pensi pesos. Masaje médico. Cu gratis. Cochrane 846.

PENSIONADO "Dra. VICEN
Recibe enfermas, médico Asistencia completa partos. Turno permanente. San Diego

PENSIONADO PARTICULA
Mercedes Rojas. — Matrona Diego 930.— Recibe pensio todas partes del país. Parto sionistas, $ 50. Curaciones atiende consultas por correo sultas gratis. Precios módi

CARMELA TORO G.
Partos. Asistencia toda hora cibe enfermas. Matucana 49

VARIOS

JULES BONDALLAZ
Masajista, suizo. Moneda masajes, gimnasia médica.

T U R F

LAS CARRERAS DE AYER DEL VALPARAISO SPORTING CLUB

GLORIOLA SE ADJUDICA ESTRECHAMENTE EL CLASICO "JUAN MATTHEWS"

¡LAS CARRERAS DE LA MAÑANA DE AYER DEL HIPODROMO CHILE

Resultados generales y noticias diversas

Con una concurrencia sólo regular se efectuó ayer en Viña del Mar la reunión final de la temporada.

El día estuvo bastante variable, pues hasta las 4 de la tarde reinó una temperatura agradable, pero después se descompuso en forma un tanto alarmante.

Servía de base a la tarde hípica el clásico Juan Matthews, handicap sobre una distancia de 2,800 metros, con un premio de $ 10,000 al vencedor.

El estado de los competidores no dejaba nada que desear sin sobresalir ninguno de ellos. El favorito fué Glasgow, como puede verse en el resumen de los boletos jugados a ganador en el Paddock de Viña del Mar a los diferentes animales:

Glasgow	823
Welladay	555
Boa	519
Velada	450
Jaramago	260
Gloriola	250
Total	2,857

El resultado de la carrera constituyó una sorpresa muy ruda para la cátedra, pues el triunfo correspondió a Gloriola, que, como se ve, era la que más baja estaba en la cotización.

Puesto el lote bajo las órdenes del starter, éste los despachó en un momento muy oportuno, no tardando en destacarse Jaramago, sobre el pelotón, que venía encabezado por Glasgow, quedando a continuación Boa, Welladay y Velada con Gloriola al fondo. En este orden cruzaron los competidores por primera vez el disco, notándose a Glasgow muy contenido en su acción. El puntero imprimió a la carrera un tren lento, a pesar de lo cual se cortó tres cuerpos sobre Glasgow y demás animales. Con ligeras variantes se desarrolló la prueba hasta el momento de cruzar el poste de los 1.200 metros, donde Glasgow acudió en busca del "leader", con quien se apareó a la entrada de la recta, trabándose una lucha a la cual se agregó Boa, que por el lado interior pasó a dominar la situación, faltando 300 metros para el disco. Pero ahí se hicieron presentes Welladay y Gloriola, ésta por dentro y la hija de As de Espada por fuera, y consiguieron rebalsar la línea de carrera de Boa. Por un momento pareció que la carrera estaba definida a favor de Welladay; pero Gloriola, severamente exigida por Salfate, le presentó lucha y consiguió vencerla en la raya por una cabeza. El tercer puesto, a 2 1|2 cuerpos, lo conservó Boa, delante de Jaramago. Penúltimo Glasgow y última Velada.

Tiempo: 3.2.

Con toda justicia fué muy aplaudido Salfate a su regreso al Paddock.

La performance de Gloriola es bastante recomendable; pero, a nuestro juicio, el triunfo lo obtuvo única y exclusivamente debido a la forma admirable en que la corrió Salfate, que, corriendo a la expectativa hasta la entrada de la recta, se aprovechó de la pasada que le dejaron Boa y Jaramago, para hacerse presente en los tramos decisivos y alcanzar una de las mejores victorias de su larga vida profesional.

El tiempo de la carrera es bueno, pues la cancha estaba algo pesada y sólo al final de la tarde se fué alivianando.

Se abrió la reunión con un steeplechase sobre 3,800 metros, que con el retiro de Agitato y Cancha Rayada, fué disputado por tres competidores. De ellos el público hizo favorito a Demetrio, con pocos boletos más que Fioma. Pero el triunfo correspondió al tercer competidor, Pillín.

Dejaremos constancia de la forma, un tanto rara, en que se desarrolló la carrera, que no nos dejó satisfechos, pues Demetrio fué corrido en forma sospechosa.

Pillín se lanzó al frente, no tardando en cortarse tres cuerpos sobre Demetrio, que a su vez precedía por cinco cuerpos a Fioma. En el primer obstáculo, el puntero intentó evitarlo; pero afortunadamente su jockey logró hacerlo saltar y continuar la prueba. Con la sola variante del retroceso paulatino de Fioma hasta quedar a más de 10 cuerpos de Demetrio, que a su vez corría muy contenido en su acción a cinco cuerpos de Pillín. En esta forma se desarrolló la carrera hasta la meta, donde Pillín logró preceder por dos cuerpos a Demetrio, que a su vez venció por diez cuerpos a Fioma.

Tiempo: 4.54.

El gran favorito Isabelino fué vencido estrechamente por Boulevar en el premio Memoir, sobre 1,000 metros, destinado para productos de dos años no ganadores.

Alzadas las cintas, apareció Boulevar en el puesto de peligro, y no tardó en cortarse dos cuerpos sobre Pintura e Isabelino, quedando al fondo Kansas. El puntero cubrió la distancia de una hebra, resistiendo escasamente el avance final de Isabelino, al cual precedió por un pescuezo. El tercer puesto, a 1 1|2 cuerpo, lo alcanzó Kansas delante de Pintura.

Tiempo: 59 4|5.

Un buen dividendo pagó Wintergreen a sus apostadores, al adjudicarse en buena forma el premio Minting, sobre 1.000 metros.

Tortilla, Alavy, Pechén, Costanera y Los Robles, aparecieron en los puestos delanteros, en los primeros tramos, consiguiendo destacarse Tortilla a los 200 metros corridos en el puesto de peligro. Girada la curva, atacó y pasó al frente Pechén, pero a 200 metros del disco, se hizo presente, por el lado interior, Wintergreen, y en un avance seguro, le dió alcance, metros antes de la raya, y lo venció por un pescuezo. En la meta le arrebató Pepa de Oro el tercer placé a Tortilla. Quinta Girl.

Tiempo: 59 4|5.

En forma holgadísima se adjudicó Poincaré la milla del premio Maintenon, en que iba muy favorecido en el handicap y, naturalmente, que fué cotizado gran favorito.

Puesto el lote en movimiento, se vió a Bismuto tomar la punta seguido por Poincaré, Víctor Noir e Hidalga. Corriendo a un tren regularmente sostenido, se desarrolló la carrera hasta la entrada de la recta, donde Poincaré acudió inmediatamente en busca del leader, al cual dominó y se vino en fácil acción hasta el disco, sin inquietarse por el avance de Broughty Ferry, al cual precedió por dos cuerpos. Bismuto conservó el tercer puesto delante de Víctor Noir. Ultima Hidalga.

Tiempo: 1.38 1|5.

Largo rato demoró la señal de la 6.a carrera sobre 1,000 metros. Cuando se dió la partida, apareció Wild Girl en el puesto de peligro, seguida de cerca por Virgilio, Papirote y Sergio, quedando última Gacetilla. A los 200 metros corridos en la recta, Virgilio pasó a comandar el pelotón y, cuando su triunfo parecía asegurado, atropellaron violentamente Centolla, Kerensky y Pacato, consiguiendo sólo éste último darle alcance en el disco y precederlo por 1|2 cabeza. A un cuerpo alcanzó Centolla el tercer puesto delante de Kerensky.

Tiempo: 59 3|5.

En forma fácil se impuso Mike con la primera cotización en la milla del premio Melton.

Matadora se distanció tres, cuatro y seis cuerpos sobre el pelotón que venía encabezado por Amurat II, Campoamor, Mike y Winchester. Girada la curva, Amurat II y Mike acortaron la distancia que los separaba de la puntera, entrando a ofrecerle lucha a 300 metros del disco. No tardó en verse que Mike pasaba al frente y en un cómodo galope cruzó vencedor la meta, precediendo por dos cuerpos a Matadora, que obtuvo igual ventaja sobre Amurat II. Cuarto Winchester.

Tiempo: 1.37 3|5.

Puso término a la reunión el estrecho triunfo de la favorita Shimosa, en el handicap final sobre 1,000 metros.

Cuando el juez puso el lote en movimiento, apareció War Paint en el puesto de peligro, seguida de Shimosa, Asturiano y Provenza, quedando última Paimpolaise, que partió mal. En la recta atropellaron Shimosa y Provenza y pasaron al frente a 200 metros del disco, para venirse empeñados en lucha hasta el disco, donde Shimosa precedió, totalmente exigida, por un pescuezo a Provenza. En una fuerte entrada final, alcanzó Simplice el tercer puesto delante de Whip.

Tiempo: 58 2|5.

RESULTADOS GENERALES

Premio MERMAN (Steeplechase). —Distancia: 3,800 mtros. — Premio: $ 3,500 al 1.o.

	G.
1.o Pillín, 71 kilos, 6 años, por Saint Dory y Polola, de la Escuela de Caballería, jockey, J. Fernández	46
2.o Demetrio, 70 kilos, jockey, J. Jara	87
3.a Carrera, Fioma, con 71 kilos, jinete, C. Quezada	134
Total	267

Ganado por dos cuerpos; el 3.o a 10 cuerpos.
Tiempo: 4.54.
No corrieron: Agitato, 71 kilos y C. Rayada, con 53.

Dividendos: Tribunas, unidad de $ 10
Ganador de Pillín $ 52.20

Dividendos: Galerías, unidad de $ 5
Ganador de Pillín $ 19.80

Dividendos: Viña del Mar, unidad de $ 10
Ganador de Pellín $ 34.50

2.a Carrera

Premio Mermoir. — Distancia: 1,000 metros. — Premios: $ 4,000 al 1.o y 700 al 2.o.

	G.	P.
1.o Boulevard, con 51 kilos, 2 años, por Pimental y Vis a Vis del señor M. Bascuñán, jockey, H. Ramírez	122	43
2.o Isabelino, con 52 kilos, jinete, J. Vergara	587	181
3.o Kansas, con 47 kilos, jinete, L. Carrasco	395	110
4.o Pintura, con 49 kilos, jinete, L. A. Zamora	65	30
Total	1169	364

Ganado por 1 pescuezo; el 3.o a 1 1|2, cuerpo.
Tiempo: 59 4|5.

Dividendos: Tribunas, unidad de $ 10
Ganador de Boulevard $ 86.20
Placé de id. 22.00
Id. de Iscabelino 12.90

Dividendos: Galerías, unidad de $ 5
Ganador de Boulevard $ 27.40
Placé de id. 9.30
Id. de Isabelino 7.00

3.a Carrera

Premio MITIN. — Distancia, 1,000 metros. — Premios: $ 3,000 al 1.o, 500 al 2.o y 250 al 3.o.

	G.	P.
1.o Wintergreen, 53 kilos, 3 años, por Olascoaga y Noguette, del señor F. Marín, jockey, J. Vergara	176	134
2.o Pechen, con 56 kilos, jinete, A. Molina	134	103
3.o Pepa de Oro, con 44 kilos, jinete, L. Zamora	119	93
4.o Tortilla, con 49 kilos, jinete, H. Ramírez	278	129
Los Robles, con 60 kilos, jinete, V. Jara	449	195
Costanera, con 59 kilos, jinete, G. Aravena	26	23
Alavy, con 53 kilos, jinete, M. Jerez	415	159
Girl con 50 kilos, jinete, O. Vargas	219	80
Ancatemo, con 48 kilos, jinete, L. Carrasco	149	90
Honolulu, con 48 kilos, jinete, J. Osorio	75	44
Náutico, con 48 kilos, jinete, G. Guerra	106	77
Find Out, con 42 kilos, jinete, M. Zárate	19	13
Ancoa, con 40 kilos, jinete, S. Jiménez	24	13
Total	1189	1153

Ganado por 1 pescuezo; el 3.o a 2 cuerpos.
Tiempo: 59 4|5.
No corrieron: Arrás, con 49 kilos y Flanders, con 42.

Dividendos: Tribunas, unidad de $ 10
Ganador de Wintergreen $ 111.90
Placé de id. 27.60
Id. de Pechén 32.90
Id. de Pepa de Oro 35.40

Dividendos: Galerías, unidad de $ 5
Ganador de Wintergreen $ 40.70
Placé de id. 14.70
Id. de Pechén 15.80
Id. de Pepa de Oro 15.40

Dividendos: Viña del Mar, unidad de $ 10
Ganador de Wintergreen $ 91.90
Placé de id. 29.40
Id. de Pechén 31.90
Id. de Pepa de Oro 42.80

4.a Carrera

Premio MAINTENON. — Distancia: 1,600 metros. — Premios: 4,000 pesos al 1.o, y 700 al 2.o

	G.	P.
1.o Poincaré, con 52 kilos, 4 años, por Rolando II y Galejade, del Stud El Bosque, jockey, S. Villanueva	1093	458
2.o Broughty Ferry, con 58 kilos, jinete, J. Salfate	691	199
3.o Bismuto, con 43 kilos, jinete, S. Jiménez	70	45
4.o Víctor Noir, con 42 kilos, jinete, L. A. Zamora	84	50
Bordeaux, con 52 kilos, jinete, Ar. Silva	272	96
S. Panza, con 49 kilos, jinete, H. Ramírez	196	116
Hidalga, con 47 kilos, jinete, J. Osorio	512	199
Total	2924	1153

Ganado por 2 cuerpos; el 3.o a 2 cuerpos.
Tiempo: 1.38 3|5.
No corrieron: Papirote, con 45 kilos y Tardía, con 40.

Dividendos: Tribunas, unidad de $ 10
Ganador de Poincaré $ 24.10
Placé de id. 14.20
Id. de B. Ferry 19.60

Dividendos: Galerías, unidad de $ 5
Ganador de Poincaré $ 15.10
Placé de id. 9.10
Id. de B. Ferry 11.30

Dividendos: Viña del Mar, unidad de $ 10
Ganador de Poincaré $ 25.70
Placé de id. 15.20
Id. de B. Ferry 17.10

5.a Carrera

Premio JUAN MATTHEWS (clásico). — Distancia, 2,800 metros. — Premios, 10,000 al 1.o, 1,000 al 2.o y 500 al 3.o.

	G.	P.
1.o Gloriola, 56 kilos, 4 años, por Melbourne y Jimena, del Stud Kangaroo, jinete, J. Salfate	256	110
2.o Welladay, 60 kilos, jinete, J. Vergara	473	126
3.o Boa, con 53 kilos, jinete, A. Molina	540	189
4.o Jaramago, con 42 kilos, jinete, J. Osorio	273	186
Glasgow, con 63 kilos, jinete, J. Bernal	731	217
Velada, con 53 kilos, jinete, H. Ramírez	517	159
Total	2790	987

Ganado por 1 cabeza; el 3.o a 2 y medio cuerpos.
Tiempo: 3.02.

Dividendos: Tribunas, unidad de $ 10
Ganador de Gloriola $ 98.10
Placé de id. 39.60
Id. de Welladay 35.90

Dividendos: Galerías, unidad de $ 5
Ganador de Gloriola $ 41.50
Placé de id. 18.90
Id. de Welladay 14.80

6.a Carrera

Premio MUSKET. — 1,000 metros. —Premios: 3,000 al 1.o, 500 al 2.o y 250 al 3.o

	G.	P.
1.o Pacato, con 49 kilos, 6 años, por Pirapó y Avelina, del Stud Partenope, jockey, G. Guerra	182	99
2.o Virgilio, con 58 kilos, jinete, V. Jara	229	71
3.o Centolla, con 43 kilos, jinete, S. Jiménez	297	156
4.o Kerensky, con 53 kilos, jinete, M. Verdejo	358	106
Petardito, con 57 kilos, jinete, S. Villanueva	301	123
Sergio, con 56 kilos, jinete, A. Molina	368	200
Gacetilla, con 54 kilos, jinete, J. Arancibia	441	383
La Nuez, con 51 kilos, jinete, H. Huerta	311	118
Papirote, con 46 kilos, jinete, J. Osorio	216	101
Rocler, con 45 kilos, jinete, L. Covarrubias	21	16
Wild Girl, con 45 kilos, jinete, Ar. Silva	247	131
Márida, con 41 kilos, jinete, M. Zárate	57	47
Total	3029	1451

Ganado por 1|2 cabeza; el 3.o a 1 cuerpo.
Tiempo: 59 3|5.
No corrió: Fusil, con 45 kilos.

Dividendos: Tribunas, unidad de $ 10
Ganador de Pacato $ 149.70
Placé de id. 43.00
Id. de Virgilio 54.10
Id. de Centolla

Dividendos: Galerías, unidad de $ 5
Ganador de Pacato $ 60.30
Placé de id. 18.80
Id. de Virgilio 33.70
Id. de Centolla 15.50

Dividendos: Viña del Mar, unidad de $ 10
Ganador de Pacato $ 117.00
Placé de id. 37.30
Id. de Virgilio 75.10
Id. de Centolla 33.80

7.a Carrera

Premio MELTON. — 1,600 metros. —Premios: 4,000 al 1.o, 700 al 2.o.

	G.	P.
1.o Mike, con 61 kilos, 5 años, por Saint Michán y Voglens Memory, del Stud Sancho, jockey, J. Bernal	876	248
2.o Matadora, con 46 kilos, jinete, J. Osorio	543	157
3.o Amurat, con 63 kilos, jinete, M. Pérez	869	173
Winchester, con 40 kilos, jinete, S. Jiménez	381	162
Campoamor, con 61 kilos, jinete, J. Vergara	322	109
Total	2991	849

Ganado por 2 cuerpos; el 3.o a 1 cuerpo.
Tiempo: 1.37 3|5.
No corrieron: Welladay, con 61 kilos y Gloriola, con 59.

Dividendos: Tribunas, unidad de $ 10
Ganador de Mike $ 30.70
Placé de id. 17.20
Id. de Matadora 21.40

Dividendos: Galerías, unidad de $ 5
Ganador de Mike $ 17.30
Placé de id. 8.80
Id. de Matadora 8.60

Dividendos: Viña del Mar, unidad de $ 10
Ganador de Mike $ 36.50
Placé de id. 17.60
Id. de Matadora 20.60

8.a Carrera

Premio MUNCASTER — 1,000 metros. — $ 3,000 al 1.o, 500 al 2.o y 250 al 3.o.

	G.	P.
1.o Shimosa, con 54 kilos, 5 años, por Alanés y Rusia, del señor H. Pérez, jockey, M. Pérez	1305	305
2.o Provenza, con 58 kilos, J. Salfate	682	293
3.o Simplicie, con 50 kilos, jinete, G. Guerra	131	60
4.o Whip, con 46 kilos, jinete, Arm. Silva	288	155
Paimpolaise, con 58 kilos, jinete, J. Vergara	364	110
Toldilla, con 57, jinete, J. Bernal	409	104
Asturiano, con 49 kilos, jinete, H. Ramírez	387	133
Burloncillo, con 49 kilos, jinete, L. Carrasco	151	94
Dudoso, con 44 kilos, jinete, S. Jiménez	266	141
War Paint, con 44 kilos, jinete, J. Osorio	241	107
Total	4224	1502

Ganado por 1 pescuezo; el 3.o a 1 1|2 cuerpo.
Tiempo: 58 2|5.

Dividendos: Tribunas, unidad de $ 10
Ganador de Shimosa $ 29.10
Placé de id. 17.60
Placé de Provenza 17.90
Id. de Simplicie 48.50

Dividendos: Galerías, unidad de $ 5
Ganador de Shimosa $ 15.40
Placé de id. 8.10
Id. de Provenza 10.90
Id. de Simplicie 16.60

Dividendos: Viña del Mar, unidad de $ 10
Ganador Shimosa $ 32.50
Placé de id. 16.30
Id. de Provenza 20.10
Id. de Simplicie 24.00

HIPODROMO CHILE

LAS CARRERAS DE LA MAÑANA DE AYER

Bastante concurridas se vieron las carreras de la mañana de ayer en este hipódromo.

La prueba inicial sobre 1,400 metros fué ganada con toda holgura por Marialva. En los primeros lugares corrieron Pochochingue, Marialva y Borgue. Antes de girar la curva Marialva pasó al frente, para terminar la carrera al galope, con 4 cuerpos sobre Herodes. Tercero fué Borgue y cuarto Girasol.

Los 900 metros de la segunda carrera fueron ganados por Sarah estrechamente. Atlética fué la primera que señaló el camino a sus demás adversarios, seguida de Académico, Faisán y Muro. Al llegar a tierra derecha, Faisán pasó al frente, pero ahí mismo se hizo presente Sarah por el lado de la palizada, y casi sobre la raya le arrebató el triunfo a Faisán por un pescuezo. Tercero llegó Película delante de Muro.

La tercera carrera sobre 1,200 metros la ganó Walpurgis, que obtuvo su primer triunfo. Hostess tomó la punta, seguida de Espadaña y Walpurgis, con Himalaya al fondo. Al girar la curva, Walpurgis dominó al puntero, yéndose a la meta sin enemigos. Guaraña, en una atropellada final, obtuvo el segundo lugar delante de Gorgonzola. Cuarto Manuelillo.

Chacolí fué el vencedor de la cuarta carrera, pagando un remunerativo dividendo. Name se apoderó del primer puesto seguida de Burguesa, quedando Chacolí rezagado. Frente a las galerías se agruparon los competidores iniciándose aquí una lucha entre y Veldora, correspondiendo el triunfo por media cabeza a Chacolí sobre Maestro Cantor, el que a su vez precedió por un pescuezo a Longo. Cuarto Veldora.

Chichí triunfó fácilmente en la prueba de fondo. Acalia y Fideline partieron adelante seguidas a cierta distancia por Orense y Pilín. En la recta atropelló Chichí, y sin inquietarse en ningún momento, venció por cuatro cuerpos a Ruler, el que a su vez precedió por un cuerpo a Titita. Cuarto Iriarte.

Barsaquito ganó en forma aplastante la sexta carrera. Mormón se destacó a la punta seguido de Snap y Barsaquito. En mitad de la recta Barsaquito pasó al frente, y sin ser amagado cruzó la meta con cinco cuerpos sobre Snap. Tercero fué Mormón y 4.o Gentille.

La prueba de clausura se resolvió por el triunfo de Fagra, que ganó de una hebra. En su persecución se lanzaron Aceituna y Carbonero. En los últimos tramos avanzó Edimboro, pero no pudo evitar que Fagra lo venciera por media cabeza. Tercero fué Sacarina y cuarto Hipócrates.

RESULTADOS GENERALES

1.a carrera

Premio LOA. — 1,400 metros.—1,500 al 1.o y 300 al 2.o

	G.	P.
1.o Marialva, 50 kilos, 4 años, por Pioneer y La Fornarina, del Stud Outsider, jockey E. Aguilera	667	395
2.o Herodes, 54 kilos, C. Santander	347	155
3.o Borgue, 58 kilos, E. Canales	345	328
4.o Girasol, 61 kilos, C. Cruz	81	41
Pochochingue, 52.5 kilos, L. Parada	300	141
Francesita, 45 kilos, R. Acuña	108	104
	2348	1164

Ganado por 4 cuerpos; el 3.o a 1 pescuezo.
Tiempo: 1.29.
No corrieron: Fideline 54 y Chichí 51.

Dividendos de Tribunas. — Unidad de $ 5
Ganador de Marialva $ 15.80
Placé de Marialva 8.10
Placé de Herodes 13.00

Dividendos de Galerías. — Unidad de $ 2
Ganador de Marialva $ 6.50
Placé de Marialva 4.10
Placé de Herodes 5.60

Dividendos de Viña del Mar. — Unidad de $ 5
Ganador de Marialva $ 26.70
Placé de Marialva 14.20
Placé de Herodes 18.90

2.a carrera

Premio LATORRE. — 900 metros. — $ 1,000 al 1.o y 100 al 2.o

	G.	P.
1.o Sarah, 50 kilos, 4 años, por Viraró y Quinchua, del señor R. Moreno, jockey L. A. Zúñiga	855	456
2.o Faisán, 49 kilos, E. Aguilera	271	191
3.o Película; 48 kilos, L. A. Soto	81	76
4.o Muro, 51 kilos; D. 2.o López	473	214
Aumento 62 kilos, O. Carrasco	11	6
Don Gustavo, 62 kilos, S. Miranda	142	81
Maritornes, 58 kilos, L. Salinas	69	35
Atlética, 50 kilos, J. Pinto	786	459
El Pato, 48 kilos, C. Santander	63	39
Serafina, 47 kilos R. Acuña	18	19
Académico, 47 kilos, A. Nieto	137	108
Masianelo, 43.4 kilos, L. Silva	105	93
Guanaca, 41.8 kilos, L. Bravo	45	45
Patina, 40.8 kilos, A. Sánchez	28	30
	3054	1852

Ganado por 1 pescuezo; el 3.o a 1 cuerpo.
Tiempo: 57.
No corrió: La Patti, con 42 kilos.

Dividendos de Tribunas. — Unidad de $ 5
Ganador de Sarah $ 16.10
Placé de Sarah 8.40
Placé de Faisán 13.20
Placé de Película 25.70

Dividendos de Galerías. — Unidad de $ 2
Ganador de Sarah $ 7.80
Placé de Sarah 3.80
Placé de Faisán 4.60
Placé de Película 11.30

Dividendos de Viña del Mar. — Unidad de $ 5
Ganador de Sarah $ 22.—
Placé de Sarah 11.70
Placé de Faisán 15.—
Placé de Película 37.60

3.a carrera

Premio LINARES. — 1,200 metros. — $ 1,500 al 1.o, 300 al 2.o y 150 al 1.o

	G.	P.
1.o Walpurgis, 51 kilos, 3 años por Olascoaga y Reina de Epson, del señor F. Martín, jockey J. Oregón	628	411
2.o Guaraña, 50 kilos, L. A. Zúñiga	379	228
3.o Gorgonzola, 55 kilos, D. López	707	375
4.o Mannelillo, 58 kilos, L. H. Fuentes	220	165
Himalaya, 58 kilos, E. Canales	721	401
San Vicente, 54 kilos, M. Marín	121	69
Espadaña, 51 kilos, C. Pombet	353	218
Contador, 52 kilos, M. J. Silva	72	46
Amezcua, 49 kilos, E. Aguilera	353	213
Hostess, 47 kilos, L. H. Silva	68	89
	3622	2215

Ganado por 3 cuerpos; el 3.o a 3 1|2 cuerpos.
Tiempo: 1.16 1|5.
No corrió: Panizo con 56 kilos.

Dividendos de Tribunas. — Unidad de $ 5
Ganador de Walpurgis $ 26.—
Placé de Walpurgis 9.—
Placé de Guaraña 12.20
Placé de Gorgonzola 9.40

Dividendos de Galerías. — Unidad de $ 2
Ganador de Walpurgis $ 10.60
Placé de Walpurgis 3.40
Placé de Gorgonzola 4.50
Placé de Gorgonzola 3.40

Dividendos de Viña del Mar. — Unidad de $ 5
Ganador de Walpurgis $ 20.90
Placé de Walpurgis 8.—
Placé de Guaraña 11.50
Placé de Gorgonzola 7.70

4.a carrera

Premio LEBU. — 1,200 metros. —$ 1,500 al 1.o, 300 al 2.o y 150 al 3.o

	G.	P.
1.o Chacolí, 59 kls. 4 años, por San Jorge y Cholita, del Stud Urbión, jockey J. Oregón	302	130
2.o M. Cantor, 47 kilos, O. Polanco	211	151
3.o Longo, 49 kilos J. Pinto	767	467
4.o Veldora, 57 kilos, C. Guzmán	26	33
Teillia, 57 kilos, E. Canales	853	426
Elda, 55 kilos, C. Pombet	435	245
Activo, 53 kilos, L. A. Parada	103	47
Rintintín, 52 kilos E. Aguilera	688	367
Burguesa, 52 kilos, D. López	1109	486
Name, 50 kilos, C. Cruz	767	467
Mía Cara, 50.3 kilos, M. Silva	211	151
	5472	2975

Ganado por 1|2 cabeza; el 2.o a 1 pescuezo.
Tiempo: 1.17.
No corrieron: Pensativa 53 y Rubia 51.

Dividendos de Tribunas. — Unidad de $ 5
Ganador de Chacolí $ 72.—
Placé de Chacolí 25.20
Placé de M. Cantor 22.40
Placé de Longo 10.60

Dividendos de Galerías. — Unidad de $ 2
Ganador de Chacolí $ 43.80
Placé de Chacolí 11.70
Placé de M. Cantor 8.50
Placé de Longo 3.80

Dividendos de Viña del Mar. — Unidad de $ 5
Ganador de Chacolí $ 156.80
Placé de Chacolí 40.70
Placé de M. Cantor 25.30
Placé de ongo 10.50

Quinta carrera

Premio LIMACHE.— 1,900 metros. — $ 2,500 al 1.o, 500 al 2.o y 250 al 3.o

	G.	P.
1.o Chichí, 43 kilos, 4 años, por L'Aiglon y Lata, del señor J. Donati, jockey L. A. Soto	666	310
2.o Ruler, 49 kilos, L. A. Zúñiga	1131	597
3.o Titita II, 42 kilos, R. Henríquez	316	146
4.o Iriarte, 48 kilos, E. Aguilera	994	556
Fideline, 55 kilos, C. Pombet	254	154
Feudal, 54 kilos, D. López	320	215
Pilín, 53 kilos, C. Cruz	207	137
Acalia, 50.3, M. J. Silva	1268	241
Orense, 48 kilos, J. Pinto	926	480
Silly, 43 kilos, L. H. Silva	181	166
	6263	3002

Ganado por 4 cuerpos; el 3.o a 1 cuerpo.
Tiempo: 2.06.
No corrieron: Cachivache, 61 y Dándalo 40.

Dividendos de Tribunas, unidad de $ 5.00
Ganador de Chichí $ 42.30
Placé de id. 13.90
Id. de Ruler 9.60
Id. de Titita 23.80

Dividendos de Galerías, unidad de $ 2.00
Ganador de Chichí $ 17.90
Placé de id. 5.80
Id. de Ruler 4.30
Id. de Titita 13.70

Dividendos de Viña del Mar, unidad de $ 5.00
Ganador de Chichí $ 56.00
Placé de id. 16.00
Id. de Ruler 12.50
Id. de Titita 25.10

Sexta carrera

Premio LOTA.— 1,200 metros. — $ 1,500 al 1.o y $ 300 al 2.o

	G.	P.
1.o Barsaquito, 52 kilos, 4 años, por Barsac y Orgullosa, del corral Jackson, jockey J. Oregon	1142	431
2.o Snap, 51 kilos, C. Cruz	1000	335
3.o Mormon, 54 kilos, L. Jopia	488	202
4.o Gentille, 49 kilos, L. A. Soto	1013	365
Golondrina, 54 kilos, N. Oteiza	460	282
Pantomas, 51 kilos, M. Morán	37	27
Herodoto, 46.5 kilos, J. Pinto	867	320
	5007	1962

Ganado por 5 cuerpos; el 3.o a 1 cuerpo.
Tiempo: 1.16.
No corrieron Girasol, 61 y Francesita, 53.

Dividendos de Tribunas, unidad de $ 5.00
Ganador de Barsaquito $ 19.70
Placé de id. 19.80
Id. de Snap 12.50

Dividendos de Galerías, unidad de $ 2.00
Ganador de Barsaquito $ 7.10
Placé de id. 4.20
Id. de Snap 4.00

Dividendos de Viña del Mar, unidad de $ 5.00
Ganador de Barsaquito $ 12.20
Placé de id. 7.40
Id. de Snap 11.10

Séptima carrera

Premio LONGAVI. — 1,200 metros.— $ 1,500 al 1.o, 300 al 2.o y 150 al 3.o

	G.	P.
1.o Fagra, 51 kilos, 5 años, por Alanés y Sfax, del señor D. López, jockey D. 2.o López	1803	563
2.o Edimboro, 50 kilos, M. J. Silva	845	281
3.o Sacarina, 48 kilos, A. Nieto	629	207
4.o Hipócrates, 44.5, J. Pinto	1031	486
Pink Lady, 53 kilos, C. Cruz	386	208
Oiseau Bleu, 52 kilos, J. Oregon	1115	403
Aceituna, 52 kilos, E. Aguilera	807	387
Carbonero, 47 kilos, L. H. Silva	716	281
	7332	2811

Ganado por 1|2 cabeza; el 3.o a 1 pescuezo.
Tiempo: 1.16.
No corrieron: Borgue, 62; Pochochingue, 57 y Octubre 46.

Dividendos de Tribunas, unidad de $ 5.00
Ganador de Fagra $ 18.30
Placé de id. 9.40
Id. de Edimboro 13.80
Id. de Sacarina 16.90

Dividendos de Galerías, unidad de $ 2.00
Ganador de Fagra $ 9.50
Placé de id. 3.90
Id. de Edimboro 6.30
Id. de Sacarina 8.00

Dividendos de Viña del Mar, unidad de $ 5.00
Ganador de Fagra $ 20.80
Placé de id. 9.10
Id. de Edimboro 11.10
Id. de Sacarina 21.20

LAS LLEGADAS DE AYER EN EL HIPODROMO CHILE

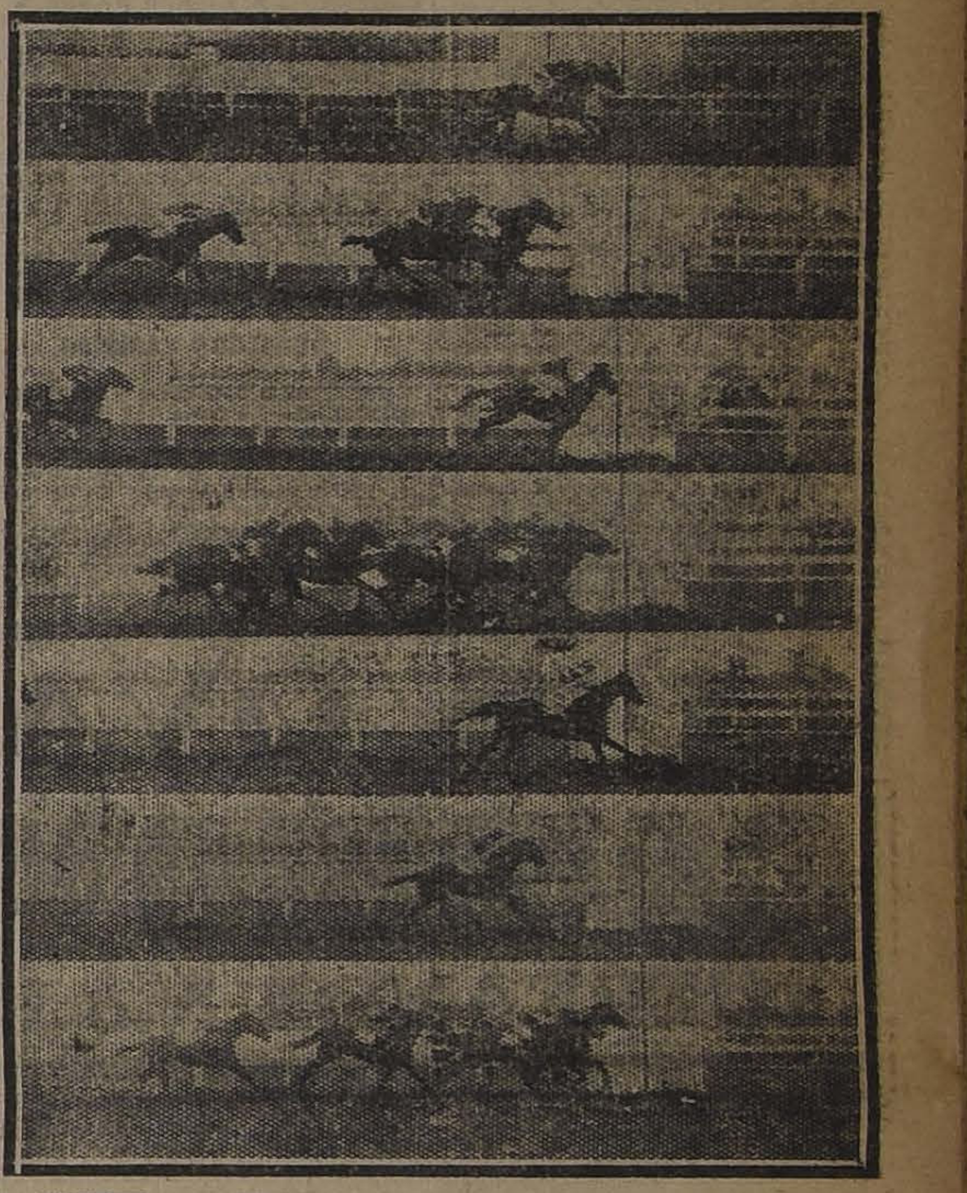

1.a CARRERA: MARIALVA, HERODES, BORGUE. — 2.a CARRERA: SARAH, FAISAN, PELICULA, MURO. — 3.a CARRERA: WALPURGIS, GUADAÑA, GORGONZOLA. — 4.a CARRERA: CHACOLI, M. CANTOR, LONGO, VELDORA. — 5.a CARRERA: CHICHI, RULER TITITA II, IRIARTE. — 6.a CARRERA: BARSAQUITO, SNAP, MORMON. — 7.a CARRERA: FAGRA, EDINBORO, SACARINA, HIPOCRATES

NOTICIAS DIVERSAS

Preparadores de los ganadores de ayer en ambos hipódromos

VALPARAISO SPORTING CLUB

Pillín, J. F. Salinas.
Boulevar, J. M. Baeza.
Wintergreen, A. Rodríguez C.
Poincaré, E. Muñoz.
Gloriola, F. Guzmán.
Pacato, P. Marchessini.
Mike, I. Espinoza.
Shimosa, H. Pérez.

HIPODROMO CHILE

Marialva, C. Pinón.
Sarah, R. Amaro.
Walpurgis, F. Martín.
Chacolí, N. Duque.
Chichí, J. Donati.
Barsaquito, F. Rojas.
Fagra, D. López.

Boulevar. — Este dos años que abandonó la categoría de perdedores ayer en el Valparaíso Sporting Club, nació y fué criado en el Haras Pirque y en las ventas del año pasado fué adquirido por el señor Manuel Bascuñán, su actual propietario, en $ 15,000.

Es hijo de Pimental y Vis a Vis.

Premio al criador.— Los 1,000 pesos de premio correspondientes al criador del ganador del clásico Juan Matthews, le han tocado al Haras Rihue, donde nació y fué criada Gloriola.

Fusil.— Por no haber jinete disponible que pesara 45 kilos no corrió Fusil la 6.a carrera del Valparaíso Sporting Club.

Suspensión y multas.— Los señores comisarios del Hipódromo Chile suspendieron por un día de carreras al aprendiz Luis H. Silva y multaron en $ 20 a Ceferino Cruz y Armando Nieto por incorrecciones cometidas en la prueba de clausura.

Cigarrillos
La Flor de Cabañas
HABANOS EXTRA FINOS

¡¡DE QUIEBRAS!!
POR CUENTA DE VARIAS COMPAÑIAS DE SEGUROS, REZAGADAS DE ADUANA Y SALDOS DE FABRICAS
COLOSAL LIQUIDACION DE PAÑOS, SOBRECAMAS Y FRANELAS

LIENZOS POR PIEZAS
LIENZO Ciudad de Santiago, la pieza $ 100.00
LIENZO id., el metro 2.80
LIENZO Ciudad de Valparaíso, la pieza 100.00
LIENZO id., el metro 2.80
LIENZO, la mejor imitación de hilo, la pieza 85.00
LIENZO id., el metro 2.50
LIENZO id., la pieza 70.00
LIENZO id., el metro 2.30
LIENZO lavado, la pieza 48.00
LIENZO id., el metro 1.40

FRANELAS CRUDAS
FRANELA, el metro a $ 2.10
FRANELA, el metro a 2.80
FRANELA, el metro a 3.20
FRANELA, el metro a 3.80
FRANELA blanca, el metro a 3.40
FRANELA de color, el metro a 2.40
PIEL blanca, muy fina, sólo a 4.50
TOCUYO asargado, mejor que el Puente, el metro a 2.30

LANAS
PAÑOS muy finos, ancho 1.40; su valor $ 38; sólo a $ 25.00
GABARDINAS ancho 1.40, en ocho colores, de $ 35 a 22.00
TRICOTINAS, ancho 1.30, en 9 colores, de $ 30 a 21.00
DAMASCO para mantel, ancho 1.60, el metro a 7.90
DAMASCO para mantel, ancho 1.70, muy fino, a 11.80

LIQUIDAMOS UNA GRAN PARTIDA DE FRAZADAS DE 1 Y 1 1|2 PLAZA, PURA LANA, POR LA MITAD DE SU PRECIO.

LA BUENA COMPRA — SAN DIEGO 633 — ENTRE EYZAGUIRRE Y DIEZ DE JULIO

Todos lo dicen
LA BOTICA PETRIZZIO
Es la mejor
ESTADO 93-95

VIDA OBRERA

PUBLICACIONES DE LA FEDERACION OBRERA DE CHILE

Sobre una publicación de la Asociación del Trabajo

Se nos ha pedido la publicación de lo siguiente:

"La Asociación Patronal, que ha fracasado ruidosamente en su propósito de dar por tierra con los Consejos Federales de la Federación Obrera de Chile, de la región carbonífera, continúa ayer en su fatigosa tarea de dirigir manifiestos a los obreros del país, pretendiendo convencerlos de que la intervención de la Federación Obrera en la huelga de la región mencionada, ha sido en extremo perjudicial para los trabajadores.

Comprendemos lo molestos que deben estar los señores de la Asociación Patronal, con su fracaso. No contaban con la huéspeda de una resistencia de tres meses de sus trabajadores, defendidos por todos los organizados del país, y de ahí el interés en hacer alarde del plazo de tres meses de una huelga que según ellos pudo arreglarse en tres días.

"La Federación Obrera fracasó ruidosamente" dice la Asociación Patronal, porque el movimiento de la región carbonífera terminó sin su intervención, esta afirmación es falsa.

La Federación Obrera de Chile, por intermedio de su Comité de la Huelga, que funcionó en Lota, con la Junta Ejecutiva Federal, ha mantenido el control del movimiento desde el momento en que las Compañías Carboníferas provocaron la huelga, hasta en los menores detalles del convenio de arreglo.

Las comisiones de obreros que intervinieron en las gestiones últimas de arreglo, fueron nombradas por los propios Consejos Federales de la región del carbón.

¿Dónde está entonces la ninguna intervención de la Federación Obrera de Chile?

Y hay más.

El Comité Huelguista de Lota, para decretar la vuelta al trabajo, solicitó el pase de reglamento de la Junta Ejecutiva Federal, organismo de la Federación, que previo estudio de los antecedentes, lo concedió en su sesión del Lunes 20 del presente y que fué comunicado telegráficamente a la región.

Si fracaso hay en esta lucha reciente, quién lo ha sufrido es la Asociación del Trabajo, que no hizo misterio de su propósito de concluir con la Federación Obrera, al menos en la región del carbón, para después continuar con su exterminio (¡) en el resto del país.

Y el país ha visto en la forma que se desarrolló y terminó este conflicto.

La Federación, amenazada de muerte en sus Consejos Mineros, (¡para principiar!) ha salido de esta lucha con más cohesión en sus filas que antes de ella.

El hecho de los grandes desfiles de las veinte mil almas de la región, vivando a la Federación Obrera de Chile, antes de volver al fondo de la mina, nos ahorrará muchos comentarios.

Lo que hay de verdad en todo esto es que la Asociación Patronal y las Compañías carboníferas se vanaglorian de no haber accedido a las peticiones justas de sus trabajadores, y la vuelta al trabajo, la creen un triunfo inteligente de las compañías.

Y esto es un profundo error. ¿Qué indica el hecho de haber vuelto los obreros al trabajo, dejando en pié sus aspiraciones más legítimas? ¿Un triunfo de las Compañías? ¡Efímero triunfo!

Quede constancia que si las peticiones de justicia de los obreros del carbón no son atendidas y resueltas por las compañías carboníferas, el germen del descontento estará siempre latente.

Los trabajadores perseveran en sus anhelos de mejoramiento social y económico que les es negado.

Los trabajadores del carbón estarán siempre alertas para denunciar todos los atentados contra estos sus anhelos de mejoramiento.

Y la Federación Obrera de Chile como ayer, como hoy y como mañana, estará también en pié en todo el país para defenderlos!

Que se tenga presente.— **Carlos Alberto Martínez** (Secretario General de la Junta Ejecutiva Federal).

CONSEJO FEDERAL N.o 9 DE SASTRES DE AMBOS SEXOS Y R. S.— Cítase al gremio en general a reunión ordinaria para hoy Lunes a las 8 1|2 P. M. en el local de la Federación Obrera de Chile, Agustinas 750. En especial a los personales internos de las casas Johnson Gana, Francesa, Gath y Chaves, La Europea, Cardone, Falabella y Errázuriz Sullivan. Se tratarán asuntos importantes que conciernen a la situación económica, moral e intelectual de cada personal.

Además, se les dará una interesante conferencia, la que versará sobre un tema social de actualidad.

LA CAMPAÑA EN PRO DEL CIERRE DOMINICAL DE LAS PELUOUERIAS

LA REFORMA DE LA LEY DE DESCANSO DOMINICAL

El Pic Nic organizado por la Federación de Obreros de Imprenta, Centro de Estudios Sociales, Sociedad Unión de los Tipógrafos y Centro Recreativo Artes Gráficas

Acuerdos, fiestas y citaciones sociales

Acuerdos sociales

SOCIEDAD DUEÑOS DE PELUQUERIAS.— Excelentes fueron los resultados que se obtuvieron ayer por las comisiones fiscalizadoras del cierre dominical de las peluquerías en los distintos barrios de la capital.

La comisión central, formada por el Presidente don Ramón Espinosa y secretario don Juan M. Contreras, por la Sociedad de Dueños y Víctor Astudillo y José T. Pareja, por la Federación, se dedicó a recorrer diversos sectores, tomando nota de los resultados alcanzados por el movimiento.

Encontrándose terminada la redacción para la reforma de la ley de descanso dominical que se someterá a la consideración del Congreso, se encarece la asistencia a todos los asociados y de la Federación para hoy a las 9 P. M., con el objeto de discutir dicha redacción.

También en esta misma asamblea se nombrará una comisión de miembros del directorio de ambas instituciones, que se acercará al Congreso a ilustrar a los distintos comitées parlamentarios sin distinción de colores políticos, sobre los fines que se persiguen.

En cumplimiento a un acuerdo anterior, ponemos en conocimiento de los asociados de la Federación de Peluqueros y demás colectividades obreras en general, que en un día de la presente semana que oportunamente se indicará, el socio señor Mazuela dictará una importante conferencia relacionada con el movimiento.

AL MARGEN DE LA ELECCION DE PRESIDENTE DE LA UNION DE LOS TIPOGRAFOS. — Hemos recibido para su publicación, lo siguiente:

"La polémica iniciada en un diario de la tarde por los impugnadores de la elección de presidente de la Sociedad Unión de los Tipógrafos, cuenta desde el Miércoles último con un nuevo sostenedor: don Francisco Vargas T., uno de los hombres más preparados de nuestro gremio y a quien nuestra institución tantos y tan dilatados servicios debe. Por el respeto mismo que me merece el señor Vargas, quisiera haberlo visto alejado de esta polémica, en la cual mejor le venía el papel de amigable componedor que el de polemista. Y con todo el respeto que me merece,— lo repito,— voy a refutarle algunas de sus aseveraciones.

Sensible es que el señor Vargas en su "convincente artículo" no aporte nuevas argumentaciones que me inclinen a creer que yo estoy sosteniendo algo inexacto. Se encastilla el señor Vargas en el artículo 9.o de nuestros estatutos; y nosotros en los artículos que favorecen nuestra causa, y esto lo hemos dicho hasta el cansancio. Las contradicciones de nuestras leyes sociales, en esta materia, son manifiestas, y es por eso que nosotros entregamos este asunto al fallo de la junta general, la que nos dió la razón. Además, el informe que los señores Barrera y Rosas pidieron al abogado señor Arturo Davis, informe que no fué solicitado por la junta general, también nos da la razón. Termina así dicho documento:

"Por las consideraciones expuestas, llego a la conclusión de que habiéndose presentado un caso completamente imprevisto, que cae bajo la jurisdicción de la Junta General, (Artículo 79 de los Estatutos), debe convocarse por el señor presidente en ejercicio, haciendo uso de la facultad que le confiere el artículo 64 de los Estatutos, a una junta general extraordinaria que resolviera si la elección del 20 del mes en curso, en cuanto a presidente se refiere, recayó o nó en un socio que reunía las condiciones exigidas para ese cargo, y en caso de estimarlo en forma negativa, procedería a elegir nuevo presidente".

El informe pedido al señor Davis, como digo más arriba, no fué acordado por la junta general: lo hicieron "motu proprio" los señores Rosas y Barrera, guiados siempre por sus buenos propósitos de buscar una solución justiciera a este asunto. Y al citar el acápite final de él, lo hago porque el informante es miembro de nuestra institución y es lógico suponer que al encontrarse presente en la junta general que falló este asunto, habría estado con nosotros. Y por lo tanto con el grupo que atropella los estatutos.

El señor Vargas repite con insistencia en su "concienzudo artículo", que yo he sostenido una inexactitud al referirme al caso del señor Ruiz. Equivocadamente dije que este consocio fué nombrado director diez minutos después de firmar los registros. No fué así: el señor Ruiz fué nombrado director después de pagar un atraso de más de un año; no se reincorporó como el señor Silva (1). De acuerdo. El artículo 80 de los estatutos dice: "El ex-socio, autorizado por el Directorio para pagar su atraso, **sufrirá una pasividad de seis meses,** contada desde la fecha en que haya cancelado toda su deuda, y se someterá además, a las medidas que adopte el Directorio". Ahora bien: el señor Ruiz al ser nombrado director diez minutos después de pagar su atraso, reempezaba la pasividad de 6 meses que establece el artículo 80! ¿Quién sostiene inexactitudes: el señor Vargas o yo?

Doy por sentado que el señor Gutiérrez se equivocó al emitir su voto en contra de la indicación del señor Rosas en la primera votación; así lo dice el señor Vargas, y me lo han asegurado algunos consocios. Pero esto no quiere decir que este consocio acompañara en la segunda a los que votaron favorablemente esta indicación, puesto que al emitir su voto, lo hizo así: "Voto que no, porque soy "sanchizta"". Atenido a esta declaración puedo sostener que el señor Gutiérrez no estaba con ninguno de los dos bandos; y como con esa votación no se trataba de saber quiénes eran "sanchiztas" o "silvistas", debió abstenerse de votar.

Del último acápite de su artículo, sólo me referiré al "conato" de reunión del Domingo pasado. Entendámonos: el Directorio encontró conveniente no celebrar sesión porque el Directorio pasado no le entregó el inventario social; y según nuestros estatutos, sin este requisito el Directorio no queda legalmente constituido. A las 5 P. M. se encontraban en la secretaría social los siguientes miembros del Directorio: Cancino, Pino, Gaensly, J. Reyes, J. Ramírez, R. Román, E. Munizaga, el presidente electo señor Silva y el que suscribe. Había, pues, número para sesionar reglamentariamente. Por lo demás, el "conato" de reunión tuvo lugar a las 5 de la tarde del Domingo y mi "articulito" fué entregado a la redacción obrera de este diario el Sábado en la tarde. No podía, pues, referirme en él a algo que sucedería 24 horas después.

Esta es mi última palabra; no me ocuparé más de este asunto.— **J. de D. P. T.".**

Santiago, Marzo 17 de 1922.

(1).— El artículo 8.o de nuestros estatutos, dice: "Todo aspirante a socio cuya edad fluctúe de 30 a 45 años, necesitará de **certificado médico para su aceptación".** Ahora bien, con el asentimiento del señor Vargas fué violado este artículo, pues al señor Silva se le eximió de este trámite, cuando el señor Pacheco solicitó su reincorporación. ¡Y el señor Vargas es uno de los que lucha por la integridad de los Estatutos!!

Fiestas sociales

EL GRAN PIC-NIC ORGANIZADO POR LOS OBREROS DE IMPRENTA.— La cooperación del Centro Recreativo Artes Gráficas. — La Federación de Obreros de Imprenta, Centro de Estudios Sociales, Sociedad Unión de los Tipógrafos y Centro Recreativo Artes Gráficas, se encuentran empeñados desde hace varios días en realizar en la mejor forma posible, el gran pic-nic a favor de los obreros carboníferos, cuya fiesta tendrá lugar el Domingo próximo, en una cómoda y extensa quinta de la Avenida Independencia, signada con el número 2318.

Para el concurso literario sobre temas sociales se recomienda enviar los trabajos antes del 31 del presente mes, al secretario general del Centro de Estudios Sociales, don Danid Uribe U. Ese mismo día se reunirá el jurado y discernirá los premios.

El entusiasmo que reina por asistir a esta fiesta, tanto en los obreros de imprenta como en otras instituciones, es bastante grande, por lo que se espera que resulte todo un éxito.

Citaciones

Sociedad Unión de Peluqueros. — Cita a junta general para hoy a las 9 P. M. en su local social. Avenida La Paz N.o 8.

Centro Artístico Estudio [illegible] greso.— San Pablo 2283.— [illegible] sesión de Directorio extraor[illegible] para hoy Lunes a las 9.30 P. M. [illegible] componentes del Cuadro [illegible] están citados para hoy a las [illegible] P. M. Para ensayar la obra [illegible] paración: "La guerra de [illegible] lao".

Sindicato Nacional de Artes [illegible] nicas y Ramos Similares.— [illegible] al directorio en Bandera [illegible] compuesto por los señores [illegible] Silva, Alfredo Rodríguez, [illegible] llalobos, Alejandro Sobolevi[illegible] terio Castillo, Ramón Sall[illegible] nuel Soto, Pedro Hernández [illegible] Valdés, a las 6 1|2 de la tarde.

Academia Artística del [illegible] Santiago.— Cita a ensayo hoy a [illegible] 2 P. M. y junta general a las [illegible]

LABORATORIO CLINI[illegible]
— DEL —
Dr. Leonidas Corona
SANTIAGO
Delicias 268. — Teléfono [illegible]
Reacción Wessermann. Se[illegible] de Química. Sección de [illegible] logía.
AUTOVACUNAS

Con grandes facilidades [illegible] el pago
MUEBLES
SAN ANTONIO 62
Entrega inmedia[illegible]

ARQUITECTOS
ANTES DE HACER SUS COMPRAS DE MADERAS [illegible] DAN PRECIOS EN LA BARRACA BIO-BIO.
Esta Barraca vende la producción de [illegible] propias aserraderas
GRAN FABRICA DE PUERTAS Y VENTANAS
Especialidad en raulí machihembrado
CALLE ESPERANZA N.o 51
TELEFONO N.o 115, ESTACION
ROBERTO LACOURT [illegible]

LUIS OVANDO y Cía.
CAMBIO DE MONEDAS
HUERFANOS N.o 1040 = Teléf Inglés 1451.

Concurso

Llámase a concurso a fin de proveer en propiedad dos cátedras de Ciencias Naturales en la Escuela Normal de Preceptores de Limache, con un sueldo base de $ 6,000.

Las interesadas deberán enviar sus títulos y demás antecedentes a la Dirección de la Escuela Normal citada, antes del 22 de Abril próximo.

El Director General de Educación Primaria. 29-M

FERROCARRILES DEL ESTADO

ADQUISICION DE MATERIALES, HERRAMIENTAS, MUEB[illegible] UTILES, ETC., PARA EL AÑO 1922

Las propuestas públicas por materiales para el consu[illegible] la Empresa durante el año de 1922, cuyos pormenores se d[illegible] en los Cuadernos impresos (Grupos) que están para la venta [illegible] Departamento de Materiales y Almacenes en la Estación [illegible] meda, serán abiertas en dicho Departamento, a las 15 horas [illegible] días que a continuación se indican:

El 30 de Marzo de 1922

Grupo N.o 3. — Metales en lingotes, más o menos [illegible] 1.011,000.

Grupo N.o 6. — Alambres y esterillas, por un valor apro[illegible] de $ 100,000 de 18 d.

Grupo N.o 9.—Esmeriles y molejones, por un valor apr[illegible] do de $ 10,000 de 18 d.

Grupo N.o 10.—Cadenas, cables y cordeles, por un valor [illegible] mado de $ 20,000 de 18 d.

Grupo N.o 27.—Materiales de galvanoplastia química y [illegible] de Laboratorio, por un valor aproximado de $ 20,000 m|c.

El 28 de Abril de 1922

Grupo N.o 4.—Cobre, bronce, plomo, etc., en planchas [illegible] ñerías y fierro galvanizado, por un valor aproximado de $ [illegible] de 18 d.

Grupo N.o 7. — Aceites lubricantes y de alumbrado, [illegible] quetaduras y mangueras, por un valor aproximado de $ [illegible] de 18 d.

Grupo N.o 12. — Vidrios diversos 31,435 números.

Grupo N.o 13.—Barnices, pinturas, útiles de pintar y [illegible] por un valor aproximado de $ 250,000 de 18 d.

El 30 de Mayo de 1922

Grupo N.o 1. — Aceros en general por una cantidad d[illegible] 80,338.

Grupo N.o 2. — Fierros en general, por una cantidad d[illegible] 870,700.

Grupo N.o 11. — Pernos, golillas, chavetas, clavos y [illegible] por un valor aproximado de $ 160,000 de 18 d.

El 28 de Junio de 1922

Grupo N.o 5.—Cañerías y accesorios por un valor apr[illegible] do de $ 22,479 de 18 d.

Grupo N.o 15. — Herramientas en general, por un valor [illegible] mado de $ 85,000 de 18 d.

Grupo N.o 19. — Maquinarias en general, por un valor [illegible] mado de $ 9,000 de 18 d.

El 25 de Julio de 1922

Grupo N.o 24.—Materiales eléctricos en general, por un [illegible] aproximado de $ 95,000 de 18 d.

Grupo N.o 26.—Materiales para telégrafos, teléfonos [illegible] bres, por un valor aproximado de 15,000 de 18 d.

Bases y antecedentes en el Departamento de Materiales [illegible] macenes en la Estación de Alameda, como asimismo el plie[illegible] indica las modificaciones introducidas en las Condiciones est[illegible] das para las propuestas públicas, sobre Adquisición de Mate[illegible] etc., para esta Empresa, modificaciones que regirán a contar [illegible] el 1.o de Enero próximo, según se hizo presente en aviso [illegible] cado en "El Diario Ilustrado", desde el 21 al 30 de Octubre [illegible] presente año.

Santiago, 14 de Diciembre de 1921.

SUMINISTRO E INSTALACION DE MEDIDORES Y TAB[illegible] PARA ALUMBRADO ELECTRICO

Pídense propuestas públicas para el suministro e insta[illegible] de 135 medidores y tableros para alumbrado eléctrico en ca[illegible] empleados de la I y II Zonas.

Antecedentes pueden consultarse en el Departamento [illegible] Vía y Obras, Estación Mapocho, de 14 a 16 horas, a excep[illegible] los Sábados.

Las propuestas se abrirán en la Oficina del Jefe del [illegible] Departamento, el Viernes 21 de Abril próximo, a las 15 h[illegible]

CONSTRUCCION Y EXPLOTACION DE KIOSKOS EN LAS [illegible] TANAS DE LAS BOLETERIAS DE ALAMEDA

Se piden propuestas públicas para la construcción y expl[illegible] de kioskos en las ventanas de la sala de boleterías de la E[illegible] Alameda.

Las propuestas se abrirán el 23 del presente en la Ofi[illegible] Administrador de la Segunda Zona (Estación Alameda) a [illegible] horas.

Bases y antecedentes pueden consultarse en la Secreta[illegible] la Administración y Sección Transporte.

EL ADMINISTRADOR DE LA II ZONA

Se solicitan propuestas públicas para el 10 de Mayo [illegible] mo, por los siguientes materiales correspondientes al Grupo [illegible] del año 1921: tubos de humo para sobrecalentadores, cilin[illegible] Damper, cadenas auxiliares de bogies, muelas para engan[illegible] ganches automáticos, tubos de vidrio para niveles de agua, [illegible] para lubricadores, tapones de vidrio para lubricadores, [illegible] completos para locomotoras con sobrecalentador, calderos [illegible] brecalentador para trocha de un metro, válvulas cilíndri[illegible] locomotoras y planchas para calderos, etc.

Bases y antecedentes en el Departamento de Materiales [illegible] macenes (Estación Alameda).

Santiago, Enero 30 de 1922.

INDUSTRIAS Y COMERCIO

ACCIONES Y BONOS

ULTIMAS COTIZACIONES

	Pagados	Precios	
BANCOS			
Chile	$ 100	198 1|2	tr.
Concepción	$ 50	89	n.
Curicó	$ 100	121	n.
Edwards	$ 100	100	n.
Español de Chile	$ 100	168	c.
Francés de Chile	$ 50	33	c.
Industria y del C	$ 20	14	v.
Garantizador	$ 100	17	c.
Hip. de Chile	$ 200	635	tr.
Hip. de Val.	$ 100	138	tr.
Italiano, serie A	$ 100	47	n.
Italiano, serie B	$ 100	81	n.
Nacional	$ 50	67	tr.
Talca	$ 100	129	n.
MINERAS			
Aconcagua	—	12	v.
Araca	£ 1	64 1|2	tr.
Arauco	$ 10	2 5|8	v.
Carbonif. Penco	—	18	n.
Caylloma	sh 5	3 5|8	tr.
Colquirí	$ 5	1 1|2	tr.
Condoriaco	—	29	c.
Chacaltaya	—	17 3|4	v.
Chañarcillo	£ 1	6	r.
Choicas	—	8	n.
Disputada	$ 25	49	v.
Fortuna Colquirí	—	8	n.
Gatico	£ 1	12	tr.
Guanaco	—	10	n.
Huanillos	£ 1	10 3|4	n.
Huanuni	£ 1	87	c.
Lebu	£ 1	84 1|2	c.
Llallagua	£ 1	314	v.
Mañl.	$ 60	118	v.
Minera e Ind	$ 60	48	v.
Monte Blanco	£ 4	4	tr.
Nueva Elqui	$ 10	32 1|4	tr.
Oploca	£ 1	80	v.
Oruro	$ 20	19	v.
Parga	$ 20	16 3|4	tr.
Pintados	—	2	n.
Poderosa	—	15	n.
San Bartolo	$ 20	16 1|2	tr.
Santo Cristo	—	16 1|4	tr.
S. José O., Ser. A	—	8	v.
S. José O. Ser. B	—	5	c.
Sta. Rita	5	18 1|4	c.
Schwager	£ 1	69 1|2	c.
Taltal	£ 10	14 1|2	n.
Tocopilla	£ 1	95	v.
Totoral	$ 10	4 7|8	tr.
Tres Puntas	$ 5	25 1|2	tr.
Vacas	$ 5	6 7|8	tr.
Yaso	—	3 1|3	n.
SALITRERAS			
Agua Santa	£ 10	104	v.
Agua Verde	—	21	n.
Alianza de T.	$ 20	2	n.
Antofagasta	$ 50	52	tr.
Barcelona	$ 10	6	tr.
Boquete	£ 1	4 3|4	tr.
Cerrillos Antof.	—	3	n.
Chilena	£ 1	15	c.
Dones	£ 1	18	c.
Flor del Desierto	—	50	n.
Galicia	£ 1	32 1|2	tr.
La Unión	$ 20	12	n.
Lastenia	—	35 1|2	v.
Loa	£ 1	77	tr.
Nueva Castilla	£ 20	16 1|2	v.
Peñón	1	20	v.
Perfetti	—	9 3|4	tr.
Pe... Francia	20	10	n.
Tocopilla	—	740	tr.
Unión de Taltal	—	0.20	n.
AGRICOLAS Y GANADERAS			
Aysen	£ 1	22	tr.
Gente Grande	£ 1	37	tr.
Laguna Blanca	£ 1	90	tr.
Ñuble y Rupanco	$ 20	20	v.
Río Cisnes	£ 1	20	n.
T. del Fuego	£ 1	101	c.
Toltén	$ 20	30	n.
Vallenar		45	n.
SEGUROS			
Alemana	$ 175	310	n.
Alianza Chilena	$ 25	67	tr.
Americana	$ 150	221	r.
Araucanía	$ 25	40	c.
Anglo Chilena	$ 25	71 1|2	n.
Comercial	$ 125	195	n.
Central	$ 25	70	n.
Chilena C.	25	68	n.
Estrella	10	19	tr.
Cóndor	$ 20	13 1|8	n.
Esmeralda	—	17	n.
Española	$ 100	260	n.
Francesa	$ 50	175	v.
Franco Chilena	25	28	n.
Internacional	25	75	n.
Italia	$ 100	390	n.
Iberia	$ 62.50	125	n.
Germania	$ 25	40	tr.
Mundial	$ 100	105	n.
Mapocho	50	150	c.
Nacional	$ 500	750	tr.
Nueva España	125	220	n.
Previsora	$ 50	25	v.
Protectora	25	205	n.
Porteña	10	5	n.
Providencia	$ 20	17	n.
República	50	—	
Salvadora	83	—	
Santiago	$ 100	276	n.
Unión Chilena	375	600	n.
Unión Nacional	$ 60	65	n.
INDUSTRIALES			
Austral de M.	—	0.90	n.
Buq. y Maderas	$ 50	30	n.
Catres	$ 10	35	v.
Cemento Melón	£ 1	27 1|2	tr.
Cervecerías U.	$ 20	36	tr.
Chilena Fósforos	$ 50	125	c.
Clavos y P. de A.	$ 100	—	
Chiclayo	—	36	n.
Diques	$ 100	125	n.
Electricidad Ind.	$ 50	90	tr.
Envases y E.	$ 10	9 1|2	n.
Gas Concepción	—	35	n.
Gas de Santiago	$ 50	46	tr.
Gas Valparaíso	$ 50	98 1|2	tr.
H. Metalúrgica	—	2,000	n.
Imprenta	$ 100	81	n.
Industrial	$ 20	25 1|2	r.
Laboratorio Ch.	25	74 1|2	c.
Maestranza y G.	£ 2	18	n.
Malvoa	$ 20	15 1|2	v.
Molin. El Globo	$ 100	73	n.
Nac. Fuerza Eléc.	20	—	
Pan y Galletas	—	22 3|4	n.
Paños de Tomé	—	150	c.
Perfumería	—	25	tr.
Ref. Penco (oro)	$ 13.33	55	tr.
Salinas P. Lobos	—	110	r.
Tabacos	$ 20	89	tr.
Tejidos El Salto	—	160	c.
Viña del Mar	£ 1	38	tr.
Volcán	$ 50	46	n.
SOCIEDADES DIVERSAS			
Bolsa Comercio	$ 60,000	135,000	tr.
Bolsa Corredores de Valparaíso	$ 6,000	195,000	tr.
Club Hípico	$ 500	8,400	tr.
Club de Viña	$ 500	350	v.
Feria Izquierdo	$ 100	120	n.
Nac. Vapores	—	9 1|4	n.
Hipódromo Ch.	$ 1,000	950	n.
Mer. La Vega	$ 100	100	n.
P. Centenario	—	9	c.
San Bernardo	$ 100	146	tr.
San Martín	—	0.30	n.
Sporting Club	—	8,700	v.
S. A. Vapores	$ 25	63	tr.
Tattersall	$ 100	108	tr.
Telégrafo C.	$ 25	49	c.
Transp. Unidos	$ 50	40	c.
PETROLIFERAS			
Cacheuta	$ 5	2 3|4	tr.
Caupolicán y C.	$ 10	7 1|8	v.
Nacional	$ 2	0.40	tr.
Rafaelitas del N.	—	7 5|8	tr.
BONOS			
Caja 5-£ (31 Mar. 30 Set).		75	tr.
Caja 6-1 (30 Ab. 31 Oct.)		91	tr.
Caja 6-2 (30 Ab. 31 Oct.)		92	tr.
Caja 7-1 (15 En. 15 Jun.)		98 1|4	tr.
Caja 7-2 (15 En. 15 Jun.)		92	c.
Caja 8-½ (31 Mar 30 Set)		100	tr.
Caja 8-1 (30 Jun. 31 Dic.)		99 7|8	tr.
Caja 8-2 (30 Jun. 31 Dic.)		100 1|2	c.
Garant. 7 (30 Jun. 31 Dic.)		63	n.
Garant. 8 (30 Jun. 31 Dic.)		79	tr.
Hip. Chile 6-2 (31 Marzo 30 Set.)		80	n.
Hip. Chile 7-1 (31 Mar. 30 Set.)		92	c.
Hip. Chile 7-2 (31 Mar.-30 Set.)		93	c.
Hip. Chile 8-1 (31 Mar.-30 Set.)		98 3|4	c.
Hip. Chile 8-2 (31 Mar.-30 Set.)		99 1|2	v.
Hip. Nacional 8-1 (1.o Mar 1.o Set.)		94	n.
Hip. Valparaíso 7, (30 Jun. 31 Dic.)		75 1|2	n.
Hip. Valparaíso 8, (30 Jun. 31 Dic.)		94	tr.
Municipalidad, Marzo 8, 31 Mar. 30 Set.)		80	tr.
Municipalidad, Abril 8, (30 Ab.-30 Oct.)		90	n.
Municip. Dic. 8, (30 Jun. 31 Dic.)		88 1|2	tr.

REVISTA SEMANAL

de la Feria de Productos Agrícolas de Ureta y Cía. Sucesores de Emeterio Ureta C.— Local: Delicias 3410. Teléfono 42, Estación.— Oficina, Bandera 185, Teléfono 995 Central. —Casilla 1340, Santiago

Transacciones efectuadas en el remate verificado el 23 de Marzo de 1922:

Aprecho, los 100 kilos:
200 sacos M. S. J., $ 14.80.
Afrechillo, los 100 kilos:
250 sacos E. T., 15.
Arvejas, los 100 kilos:
6 sacos A. G. H., 28.50.
Carbón blanco, el saco:
50 sacos B. L. y Cía., 6.80.
100 sacos F. L. A., 6.
500 sacos Hacienda H., 500.
Carbón de espino, el saco:
120 sacos C. I. S., 11.60.
330 sacos F. de B. V. C., 11.
50 sacos E. A., 11.
30 sacos L. V., 10.40.
50 sacos Z. C., 10.40.
180 sacos M. S., 10.30.
155 sacos A. Z., 10.20.
200 sacos A. M., 10.
59 sacos R. L. B., 10.
199 sacos, B. G., 9.60.
Cebada, los 100 kilos:
10 sacos inglesa C. F., 27.
125 sacos del país, C. Hnos, 25.
5 sacos del país, M. C., 23.50.
22 sacos inglesa, F. Z., 20.
20 sacos del país, L. M., 20.
22 sacos del país, M. S. M., 17.50.
Cochayuyo, el atado:
120 atados C. E., 3.80.
Cordel, los 100 kilos:
15 bultos C. I., 65.
3 rollos C. I., 65.
Charqui, los 100 kilos:
2 bultos I. A., 130.
Frejoles, los 100 kilos:
2 sacos bajos, M. S., 26.
27 sacos caballeros, J. O., 23.50.
1 saco araucano, J. C., 18.50.
1 saco manteca, J. C., 18.50.
1 saco hallado, J. C., 17.50.
Garbanzos, los 100 kilos:
8 sacos L. B., 38.
Granzas de trigo, los 100 kilos:
22 sacos A. G., 29.50.
7 sacos M. F., 29.
12 sacos G. E., 28.50.
6 sacos S. Z., 23.50.
20 sacos D. A. I., 21.50.
21 sacos D. A. I., 21.
22 sacos M. S. J., 20.
3 sacos de cebada G. E., 16.40.
50 sacos de trigo, M. T. L., 10.
Harinilla, los 100 kilos:
36 sacos G. R., 19.
Leña, la carga:
60 cargas eucaliptus, F. Hnos, 20.
98 cargas blanca, F. Hnos., 20.
Leña, el saco:
27 sacos de espino, M. A., 5.30.
200 sacos de espino, C. M., 4.80.
40 sacos de espino, M. M., 4.70.
19 sacos de espino, P. y M., 4.50.
60 sacos de espino, B. L. y Cía., 4.30.
11 sacos de blanca, M. A., 4.20.
25 sacos de blanca, J. C., 3.60.
Maíz, los 100 kilos:
4 sacos colorado, J. B., 26.
3 sacos colorado, P. R., 25.50.
6 sacos amarillo, J. I. A., 25.
25 sacos amarillo, J. B., 24.
10 sacos amarillo, J. I. A., 24.
36 sacos amarillos, A. S., 24.
35 sacos amarillo, O. S., 24.
25 sacos colorado, A. y R., 24.
18 sacos amarillo, M. D., 23.50.
23 sacos amarillo, J. M. S., 23.50.
85 sacos amarillo, L. D. V., 23.
30 sacos amarillo, L. A., 22.50.
36 sacos amarillo, C. P., 20.
54 sacos colorado, C. M., 17.
Miel, los 100 kilos:
4 barriles, J. P. R. T., 50.
Paja, los 100 kilos:
81 colisas, G. Y., 3.90.
Papas, el saco:
7 sacos amarillas, P. y Cía., 13.40.
13 sacos cazuela, S. T., 12.
23 sacos cazuela, V. F., 12.
12 sacos cazuela, A. P., 12.
12 sacos cazuela, P. O., 12.
40 sacos amarillas, L. A. S., 8.40.
11 sacos semillón, J. M. M., 7.20.
5 sacos semillón, A. P., 6.
Pasto, la colisa:
100 colisas 2.o corte, A. R. T., 2.80.
Sal, los 100 kilos:
4 sacos 1.a, F. J. I., 12.
75 sacos 1.a, F. J. I., 11.
50 sacos A. G. C., 7.
Semillas, los 100 kilos:
78 sacos curagüilla, A. R., 24.50.
4 sacos rábano, J. I. A., 34.
52 sacos nabo, J. A. M., 5.
Trigo, los 100 kilos:
2 sacos blanco, M. T. L., 51.50.
153 sacos candeal, Suc. L. C. de E., 50.
91 florence fallo, F. A. E., 37.50.
30 sacos candeal fallo, M. V. V., 36.50.
53 sacos candeal fallo, M. F. R., 36.
9 sacos candeal fallo, J. L. R., 35.50.
20 sacos florence partido, F. A. E., 31.
92 sacos blanco partido, S. Z., 30.
47 sacos blanco partido, Suc. L. C. de E., 26.50.
23 sacos blanco fallo, D. A. I., 20.
Zapallos, cada uno:
25 J. B., 1.02.
Quesos, los 46 kilos:
457 Manantiales, D. E. C., $ 123.
421 Millahue, O. E. M., 121.
578 Trebulco, S. O., 120.
312 Huique, J. C. Z., 120.
543 Cunaco, I. V. V., 118.
452 Huique, J. E. de E., 117.
411 Patagüilla, B. y A. R., 116.
639 Santa Teresa de Mall., F. L. A., 115.50.
380 Patagüilla, B. y A. R., 115.50.
573 El Tránsito, J. E., 115.50.
664 Mallarauquito, R. M. de M., 115.
88 Pelequén, M. V. O., 115.
517 Santiago, F. H. N., 115.
447 Lo Bustamante, P. B. de B., 115.
350 San José de Toro, L. M. R., 115.
543 Lo Lenco, D. B., 115.
462 Victoria de Paine, N. G. E., 115.
212 Quinta, O. Sch., 114.
182 Colchagua, C. F. U., 114.
400 Cunaco, J. F. V. C., 114.
314 Camarico, S. P. P., 114.
600 Fundo Los Perales, G. W. M., 114.
193 Peralillo, M. L. B., 113.50.
920 Longaví, M. A. B., 113.
253 Buin, E. M. L., 113.
222 Chépica, L. G. V., 113.
200 Retiro, J. V. O., 112.50.
898 Melipilla, G. D., 112.
202 Cunaco, C. V. O., 112.
293 Longaví, R. V. M., 111.50.
162 Las Cabras, A. B., 111.50.
667 La Rosa, J. V. O., 111.
280 Pichidegua, A. T. D., 110.50.
486 Requínoa, A. R., 109.50.
478 Longaví, R. V. y Cía., 106.
439 Hda. San José, 105.
425 Camarico, J. L. S., 101.
811 Santiago, J. T. L., 100.
65 Santiago, F. H. N., 100.
203 Placilla, J. B., 98.
267 Santa Clara, R. B. de V., 95.
103 Puangue, L. E. C., 90.
383 Palquibudos, B. G., 90.
444 Tinguiririca, E. O., 89.
244 Itahue, A. A. S., 80.
8 Cucano, L. A., 70.
148 Doñihue, G. Hnos, 56.
Mantequilla, los 46 kilos:
13 San Manuel, M. F. U., 285.
186 Hda. Culiprán, 280.
140 San Carlos, C. A. de la M. R., 280.
92 Totihue, J. G. G., 279.
55 El Sauce, C. C., 276.
18 Pelequén, J. T. L., 276.
16 San Bernardo, A. F., 271.
156 Campusano, J. S. S., 270.
66 San Carlos, V. P., 270.
37 Parral, A. M., 270.
245 Yerbas Buenas, F. A. de la F., 270.
181 Bulnes, Suc. R. V. M., 270.
69 Colina, J. M. P. V., 269.
16 Quinta, M. W., 268.
94 Polonia, G. P. I., 268.
31 Santiago, J. A. S., 268.
26 San Carlos, A. R., 267.
29 Santiago, L. V. D., 267.
49 Villa Alegre, S. U., 265.
80 Teno, D. T., 265.
72 Polonia, J. B. L., 265.
250 Río Negro, A. S. J. y Cía., 260.
45 Curicó, F. M. C., 260.
49 Melipilla, L. y B., 255.
22 Santiago, R. L., 254.
238 General López, P. N. N. M. L., 252.
94 Cía. Agrícola de Vallenar, 235.
19 Santiago, M. S., 235.

Nota.— Los precios publicados en esta revista, son con envase.

Remate todos los Jueves de 1 y media a 6 P. M. La carga por sobornal debe venir dirigida a Estación Alameda y por carros completos al Desvío Gandarillas. Boletos, a Casilla 1340, Santiago.

Los pagos se efectúan al día siguiente del remate, una vez pesada la mercadería.

MATADERO PUBLICO

GANADO MAYOR

Bueyes	47
Novillos	64
Vacas	296
En vara	55
Total	462

GANADO MENOR

Corderos	1167
Cerdos	228
Cabros	10
Terneros	60
Total	1465

$ 120
GANGAS PARA INVIERNO
$ 120 confeccionamos elegante traje sobre medida hechura inglesa o americana, forros de 1.a
SASTRERIA BLANCO Y NEGRO
412 - SAN DIEGO - 412
En rico Casimir importado . . . . $ 150
Negro y Azul clase extra . . . . $ 170
RECLAME
Raglanes lindos colores con o sin cinturón, $ 120.

PATENTES DE INVENCION

Al Ministerio de Industria y Obras Públicas se han presentado los siguientes inventores pidiendo que se les conceda patente de privilegio por los inventos que se indican:

El señor **ANGELO DELLA RICCIA** de París, para "Un nuevo tipo de máquina eléctrica de flujo total constante, para uso en motores eléctricos de tracción, elevación, laminaje, etc." Mar.-28

Don **ARTURO POUPIN,** para "Una combinación de órganos que adaptados a la maquinaria actual de elaboración del salitre permiten la disolución de este producto por absorción continua de los líquidos disolventes". M-29

La **SOCIEDAD SCHNEIDER y Cía.,** de París, para "Un dispositivo para trasportar las cadenas o bandas sin fin y los carros que entran en la composición de un material de artillería de montaña." 30-M

-El señor **LEON EMILE BEHONDY,** de París, para "Un nuevo tipo de espoleta para proyectiles de artillería". 30-M

Se da este aviso en cumplimiento de las disposiciones reglamentarias correspondientes y a los efectos de las oposiciones o reclamos que pudieran presentarse.

EL JEFE DE LA OFICINA DE PATENTES DE INVENCION

Imprenta "Echeverría"

San Diego 1233. Tel. 23 (Matadero) Trabajos rápidos y económicos. Libretas y cuadernos por mayor y menor.— Artículos para escritorio.

AGENCIA DE "LA NACION" Avisos y suscriciones hasta las 9 P. M.

Avisos clasificados

ARRIENDOS (Necesitan)

MATRIMONIO EXTRANJERO DEsea tomar en arriendo casa en Providencia cerca Manuel Montt, hasta $ 300. Inútil ofrecer ranchos.— L. Thomas. Casilla 3262. 27-M

MATRIMONIO EXTRANJERO SIN niños desea arrendar casita confortable, moderna, central. Canon: 600 pesos. Pagadero trimestre anticipado: R. K. Casilla 2187. 4-m

LOCAL CENTRAL PARA INSTAlar acreditada fábrica de muebles, que tenga casa habitación en el mismo o al lado. Hago contrato por el tiempo que quieran. Escribir únicamente J. Llull. Pedregal 37. 2-M.

des o local para academia. Profesor baile urgente. Dirigirse: C. K. P., Correo 3. 27-M

CLUB DE TENNIS NECESITA canchas en arriendo. Carol. Casilla 2666. M-28

FAMILIA EXTRANJERA, DOS personas, desea arrendar casa central, altos o bajos. Casilla 3245. m-27

CASA 8 PIEZAS, CENTRAL, TOMA en arriendo matrimonio extranjero solo, haría contrato. Ofertas: Casilla 2702. 28-M

NECESITO CASA CENTRAL ALtos y bajos no menos de 18 piezas, fuera dependencias con todo confort. Pago 1,000. Dirección: Correo 5. 27-M

ARRIENDOS (Ofrecen)

LUJOSO DEPARTAMENTO COmercial se arrienda. Huérfanos N.o 736. 27-M.

LOCAL PARA PASTELERIA SE arrienda. Tratar Teatro Avenida Matta. M-28

$ 75 MENSUALES, CASAS INDEpendientes, con 4 departamentos. Cité. Pasaje Beltrán. Tratar: Diez y ocho 229. M-27

ARRIENDO 200 PESOS ALTOS cómodas piezas. Andes 2750. 2-A

$ 240 COMODA CASA ALTOS, 5 piezas, hall, baño, gas industrial y electricidad. Castro 579. Ver: de 2 a 4. 28-M

$ 320, COMODA CASA BAJOS, 9 piezas, galería, baños y gas, arriéndase. Castro 581. 28-M

PIEZA GRANDE EN ALTOS SE arrienda. San Ignacio 197. 27-M

$ 400 ARRIENDASE ESPLENDIda casa, Avenida Irarrázaval 3401, frente paradero tranvías, al llegar Plaza. Once departamentos, gran quinta. Tratar, Agustinas 584. 28-m

ESPACIOSO SALON EN BAJOS, 2 balcones, entrada independiente, arriéndase a persona honorable. Argomedo 383. Casi esquina Lira. 28-m

ARRIENDO CASA CUATRO PIEzas y servicios. Esperanza 325. 27-M

ARRIENDO EN LA AVENIDA IRArrázaval, la casa esquina Norponiente con Manuel Montt. Tiene instalación de luz eléctrica y agua potable. Tiene gran sitio bien cerrado por Manuel Montt y otro por Irarrázaval. Puede obtenerse fuerza motriz gratis por el canal que corre entre la casa y el sitio. Espléndido lugar para instalar una industria. Por más datos: Alberto Gianelli, Galería Alessandri N.o 3. 28-M

CASA PARA FABRICA, CON PUERta ancha, gran patio, galpones, casa habitación a diez cuadras de la Plaza; doy en arriendo por $ 400.— Daniel Tobar.— Bandera 131, oficina 16.

ARRIENDASE EXTENSO LOCAL esquina, con sitio. Rosas 2697. (Plaza Yungay). 27-M

ARRIENDASE PIEZAS SIN PENsión, caballeros solos, casa francesa. Agustinas 1564. 27-M

ALTOS ESPLENDIDOS, TODO SERvicio, se arriendan. Santa Rosa 216. Tratar bajos. M-27

ARRIENDASE SAN FRANCISCO un paso Alameda, pieza o departamento a caballero honorable, con o sin muebles. Prefiérese extranjero. Tratar: Serrano 71. Altos. 28-M

$ 80, ARRIENDO CASAS 3 GRANdes piezas. Baños, luz eléctrica. Patio mosaico. Cité Mallorca. Esperanza 1230.

ARRIENDO CASA ESQUINA, CINco balcones, toda comodidad. Tratar: Loreto 356. 28-M

SE ARRIENDA UN DEPARTAmento, a personas sin niños. Cóndor 1236. 28-M

ARRIENDO PIEZA, CASA SIN pensionistas. San Antonio 265. 28-M

SE ARRIENDAN DOS ESPLENDIdos almacenes, uno en esquina, en Morandé esquina Rosas. Tratar: Adolfo Rillón. Morandé 720. 28-M

$ 55 CASITA CENTRAL, ASEADA. Balmaceda 769. Dormitorio, vestibulito, cocina, patio grande. M-27

SE ARRIENDA EN ÑUBLE 1414 Y 1416 casas recién construídas con 4 y 5 piezas y dependencias. Tratar: Lord Cochrane 1821. M-28

150 PESOS ARRIENDASE DEPARtamento de tres piezas grandes con dependencias, en tercer piso, matrimonio solo. Delicias 2379. M-28

SE ARRIENDA PIEZA GRANDE con o sin muebles. Maipú 1316. 27-m

$ 200 ARRIENDO ESPLENDIDA casa recién refaccionada. Ocho lindas piezas fuera servicio. Luz eléctrica, un paso carros N.o 5. Yungay. Sotomayor 1211. M-27

ARRIENDO DEPARTAMENTO SEgundo piso, señoras solas, Monjitas 344. A-2

PIEZA AMOBLADA ARRIENDO. Catedral 1557. 27-M.

$ 8, 12, 15 SEMANALES ARRIENdo casitas entabladas, empapeladas, patio asfaltado. Chiloé 1740. A-5

$ 25 PIEZAS GRANDES, CORREdor, patio, lavadero, conventillo. Bascuñán Guerrero 1245. 4-a

OFICINAS DESDE 50 PESOS arriendo. Agustinas 1060, departamento 15. 27-M.

ALMACEN ARRIENDO EN SAN Pablo, $ 150, hay instalación pequeño restaurant, que se vende de ocasión. Tratar: Rosas 1635, casa 4. 27-M

HUERFANOS 2319, ARRIENDO ALtos con quince piezas y servicios. Recién pintada. Verla de 2 a 4. Canon $ 600. M-30

SE ARRIENDAN CASAS TODOS precios. Bandera 78, oficina 8. 28-M

ARRIENDO CASA CHICA, ALTOS. Tratar: Ahumada 40. M-27

ARRIENDASE, ALMACEN CON HAbitación. San Diego 924-A. Tratar: Llano Subercaseaux. Mercedes Mira 108. 27-M

ARRIENDO AMPLIO LOCAL PAra oficina o almacén. Santo Domingo N.o 1204, esquina de Morandé. M-28

CASA ESPACIOSA CON TELEFOno arrienda departamento para profesional o caballero solo, con o sin pensión. Santo Domingo 1443. 29-M

ARRIENDO CASA ALTOS, NUEVA, luz eléctrica, verla: Molina 558. M-27

CASITAS 2 DEPARTAMENTOS, patio, luz, agua, 8 pesos semanales. San Diego 2274. M-27

$ 150 ARRIENDO CHALET CINCO piezas y dependencias. Santa Isabel casi esquina Salvador N.o 0532. M-27

$ 600 ARRIENDO CASA, 2182 CAtedral, esquina Maturana. Diez piezas. Verla: 2 a 4. 28-M

$ 160 ARRIENDO CASA NUEVA, 4 piezas, hall, subterráneo, dependencias, baño, luz eléctrica, gran patio. Santiago Concha 1359, 2 cuadras carros Matta y Carmen. 28-M

ARRIENDASE COMODA CASA MAtrimonio solo. Santa Isabel 358. 27-M

OFICINA QUE DA A LA CALLE Y otra comunicada con ésta al interior arriendo en Huérfanos 1237, ambas por $ 350, con luz eléctrica, en perfecto estado. Tratar: al fondo. 28-M

ARRIENDASE REGIO SALON San Francisco 335. 27-m

SE ARRIENDA ESPLENDIDOS Altos, muy centrales. Canon: $ 700. Tratar: Delicias 2535. m-28

$ 450 ARRIENDASE COMODA CAsa altos. Santa Rosa 216. 27-M

75 Y 65 PESOS ARRIENDANSE casitas recién edificadas Cité San Pablo 2460. Tratar, García Reyes 745. 27-M.

PRAT 579 SE ARRIENDA UN DEpartamento 6 piezas por separado. M-27

$ 60 ARRIENDO COMODO DEPARtamento, luz, carro puerta, Arauco 882. 28-m

AVICULTURA Y CULTIVO

UVA BLANCA DE MESA, $ 2 arroba. Mapocho 3981. M-28

INCUBADORA Y CRIADORA COMpra Ejército 232. M-27

ANIMALES

BONITO CABALLO NUEVO Y SAno, para victoria particular vendo. Independencia 272. 27-M

GRATIFICACION A QUIEN ENtregue a Brasil 99, perrita blanca chica, que obedece al nombre Florita. 27-M

VENDO CABALLO DE TIRO SOLO, medio percherón, completamente sano. Ñuble 750. 27-M

PERRITA MUY FINA CHIQUITA, crespa, vendo ocasión. Santo Domingo 2221. 27-M

2 PERROS BRAVOS, GUARDIAnes, nuevos, vendo. Dirigirse: Lira 929. 27-M

VENDO CABALO. DARDIGNAC 144. 27-M

VACAS VENDEMOS LECHERAS, órdenes provincias, casilla 3892. m-27

AUTOMOVILES Y CARRUAJES

CHAUFFEURS: BENCINA WICO Verde lata $ 20.85, Energina $ 21.35, Amarilla $ 24.20. Latas de más de 18 litros. Casa Silva. Delicias 2460. 27-M

CAMION DE CUATRO RUEDAS de ocasión y un carretón panadero, nuevo. vendo. Matucana 59 A. 19-A.

AUTO-CAMION CERRADO, DOS toneladas, en perfecto estado, se vende de ocasión. Delicias 1435. 27-M

NEUMATICOS PERFECTO ESTAdo, vendo de ocasión. San Ignacio 195. 27-M

VENDO CAMION DOS RUEDAS. Bascuñán Guerrero 589. 28-M

RADIADORES, ARREGOS, TRANSformaciones. Cienfuegos 27. 29-M

HUPMOBILE MODERNO, TURISmo, 5 asientos, en perfecto estado, neumáticos nuevos y repuestos, pintura elegante vendo de ocasión. Verlo y precio, en Santo Domingo 2465. M-28

CAMION DE DOS O CUATRO RUEdas con caballos o sin ellos, compro. Delicias 3484. M-27

CARROCERIA FRANCO-CHILENA Carmen 765.— Trabajos nuevos y composturas a precios sin competencia y rápidos. M-27

VENDO DOS MOTOCICLETAS EN perfecto estado, $ 850. Delicias 2865. m-27

MOTOCICLETA CON SIDECAR, POco uso, vendo en $ 2.300. Moneda 2251. 27-M

VENDO BICICLETA ALEMANA, casi nueva, para colegial. Santo Domingo 1022. 27-m

BICICLETA VENDO OCASION, San Vicente 825. 27-m

DE OCASION SE VENDE UNA CArretela con o sin caballos. Bellavista N.o 3, Población Matte. 27-M

COCHE-CUNA, IMPORTADO, PERfecto estado, vendo en $ 150. Bellavista 735. 27-M

COCHE DOS RUEDAS, LLANTAS de goma, firme y elegante, caballo y arneses, vendo en $ 1,650. Verlo puesto en Maestranza 764. 27-M

GRAN OCASION: COCHECITO DE 6 asientos con yegua sin mañas y arnés completo a precio de regalo. Padre Mariano 162. Providencia. 28-M

VENDO DOS CARRETELAS EN perfecto estado. Avenida Ossa 1159. Final carros Ñuñoa. 28-M

CARRETAS FLETERAS NECESIto, bajar leñas Apoquindo. Tratar: Pío IX 95. 27-M

DE OCASION SE VENDE UNA CArretela con un caballo. Tratar: de 11 a 2, Moneda 2684. 28-M

VENDO VICTORIA IMPORTADA, máquina colocar goma carretela.— Ñuble 1337. 28-M

ALHAJAS

COMPRO BRILLANTES, PERLAS. La Royal, Estado 273. 21-a

COMPRA- VENTA VARIAS

MALETERIA Y ARTICULOS PAra sport, de la fábrica Luis Tessore. Precios fijos y los más bajos de plaza. Prat 189. 28-M

PLANCHAS PERFORADAS (HARneros), todas clases ofrece Cumming 861. 30-M

VENDO DOS ROMANAS DE 120 Kls. cada una; $ 120 cada una. Calle Cumming 766. M-27

VENDO UN PAÑO PARA BILLAR, un reloj de campana y una vidriera parada. Recoleta 102. M-27

COMPRO TAMBORES FIERRO GALvanizado, de 200 a 400 litros. Ofertas: Cumming 151. M-27

ROMANA DE OCASION, BUEN EStado compro. Lavín. Albergue, Sazié 2917. 27-M

COMPRO BANCOS CARPINTERO. Campo de Marte 253. M-27

VENDO DISCOS SELECCIONAdos. Carreras 415. M-28

FONDO IMPORTADO PARA JABON, grasa, con parrillas, chimeneas, prensa para chicharrones, vendo 550 pesos. Compañía 1065, Oficina 16, de 4 a 6. 24-M

PLUMEROS, UTILES DE ASEO, cedazos de crin, aros de madera para niños, encontrará a precios sin competencia en la fábrica de plumeros. Agustinas 1778. 27-M

GANGA, CONSERVAS LEGITIMAS Amiense Freres ofrezco precios de ocasión. Tratar: Castro 735. 28-m

VENDO DOS ESCOPETAS FLAmantes un cañón, belga y americana, calibre 16, central. Chacabuco 952. 28-M

CARPA TELA BUQUE COMPRO. Santo Domingo 1782. 29-M

VENDO LUSTRIN EN $ 40. AVENIda Matta 977. 27-M

AGUJAS PARA TALABARTEROS, $ 1 el papel. Aldunate 974. 30-M

500 SACOS PAPEROS, CON RETObo, 80 centavos, vendo. Gálvez 1360. M-27

VENDO ARMAZON Y MOSTRADOR muy baratos. Nataniel 1421. M-28

$ 40 TABLEROS ADIVINADORES, Pasaje Matte 40. m-27

ROMANA DE 200 O 300 KILOS EN buen estado, compro. Delicias 2362. m-27

SE VENDE UNA ESTANTERIA elegante y cocina a gas. Santo Domingo 588. 27-M

SE VENDEN MUEBLES DE COMEdor, dormitorio, gramófono Victor y 2 máquinas fotográficas. Latorre 3750. Casa 24. M-30

ELEGANTE INSTALACION DE emporio, fiambrería, cubiertas mármol grueso, con bonita luncheras instalada, vendo. Federico A. Reyes. Bandera 78. 27-m

GALPON DE MADERA Y VIDRIOS, vendo. Lira 617. 28-M

LEÑA ESPECIAL PARA CASAS particulares por sacos a domicilio, Precios bajos. Carmen 765. M-27

LEÑA PARA NEGOCIOS, SACO 300 palos, vende domicilio. Carmen 765. M-27

LEÑAS, GRANDES Y PEQUEÑAS partidas compra Camen 765. M-27

PASTO 1.o Y 2.o CORTE COMPRA Carmen 765. M-27

SE VENDEN UTILES DE CARNIcería. Benavente 387. 28-M

LAMPARAS ELECTRICAS, COCIna gas, plantas, vendo. Teatinos 535. M-27

LIQUIDACION DE CASIMIRES INgleses. —Por orden del Door and Sons de Manchester, liquido, por mitad de precio, casimires ingleses, legítimos, alta elegancia, pura lana, garantidos: Drape noir, para jaquet, frac, smoking, levitas $ 45 metro; azul oscuro, Prince of Gales, para vestones, $ 30; Marengo, gris para sobretodos, $ 30 metro; Monopole, gris, para vestones $ 25 metro. — Se atienden pedidos de provincias. —Adolfo Rillón, Morandé 720. 1.o-A

UNA PARTIDA BANQUETAS PAra cantinas se venden $ 3 cada una. Peinador mármol, espejo $ 80; cómoda 40; 1|2 docena sillas comedor 50; mesa comedor lingue 30. Independencia 240. 27-M

COMPRO RELOJES CAMPANA descompuestos. Cóndor 1257. 28-M

ACCIONES Y BONOS

COMPAÑIA AZUCARERA NACIOnal Valdivia. Informes, acciones y títulos en mi oficina. M.- E. Gómez. Teléfono 902.— Agustinas 1148. 27-M

COBRANZAS COMERCIALES atiendo rápidamente. M. E. Gómez. — Agustinas 1148. 27-M

MATERIAS PRIMAS

OFREZCO: SULFATO DE ALUMInio en bruto, sulfato de soda anhidro, carbonato de soda en bruto carbonato de cal natural, químicamente puro, sulfato de magnesia en bruto, borato de cal, koalín pirolusita, etc. Me encargo de estudio y colocación de toda materia prima nacional. Casilla 1622. 16-A

COMPRA-VENTA NEGOCIOS

ALMACEN DE ABARROTES VENdese, regular capital. San Pablo 1436. M-29

HOTEL RESTAURANT, SEGUNDA categoría, fuera 200 metros, 11 piezas, vendo de gran ocasión. Dirigirse por carta. Correo 2. Casilla 4538. 28-M

BUENA PENSION VENDO A TRES cuadras Plaza de Armas o derecho a llaves. Puente 731. 28-M

POR TENER OCUPACION MINEral norte, vendo importante taller sombrerería, en $ 1,500. Enseña la profesión. Datos: C. S. Salinas 323. San Felipe. 28-M

VENDO NEGOCIO MENESTRAS, poco capital. Huemul 876. 27-M

BUEN NEGOCIO EN CAMISERIA establecida muchos años, en centro comercial, se vende o se admite socio con capital. Casilla 1015. M-27

VENDO NEGOCITO POCO CAPItal, no poder atenderlo. San Pablo 2218. M-27

TENGO ORDEN VENDER TRES buenos almacenes, con muy buena clientela. También útiles carnicería. Tratar, Chacabuco 29. B. Canales. 27-M.

VENDO O ACEPTO SOCIO INDUStrial, Carnicería Victoria 813. 27-m

VENDO RESTAURANT PENSION, abierto los Sábados y Domingo.— Borja 189. 27-M.

QUIEN DESEE VENDER, COMprar negocios, pronto diríjanse. Morandé 833. 29-m

VENDO NEGOCITO DE VERDULEría y menestras poco capital. Avenida Matta 345. 28-m

VENDO NEGOCIO, DERECHO POsesión. Eyzaguirre 1035. 27-M

VENDO INSTALACION PARA NEgocio abarrotes. Nueva Matte 1298. 27-M

VENDO NEGOCIO MENESTRAS Y frutería, con mucha clientela. Cienfuegos 125. 27-M

AL QUE QUIERA HACER FORTUna.— En el puerto de San Antonio se vende el Bar y Restaurant El Submarino. Arriendo barato, contrato largo, libre hoy de alcoholes. Dirigirse: J. S., Casilla 21. 28-M

SE VENDE UN NEGOCIO DE COcinería, por no poderlo atender su dueño. Mapocho, al frente de la Tracción N.o 2468. 27-M

BAR-RESTAURANT, BUENAS ventas, utilidades, vendo barato por enfermedad dueño. Arturo Prat 1158. 27-M

VENDO NEGOCIO ABARROTES, buena situación. Huemul 1001. M-27

POR ENFERMEDAD VENDO ALmacén, posición inmejorable, arriendo barato. Victoria 586, esquina Pasaje San Martín. M-28

VENDO DULCERIA POCO CAPItal, por no poderla atender, Delicias 3499. m-27

POR TENER QUE AUSENTARME vendo mi acreditado negocio sin cobrar derecho a llave de carbón, leña y frutas, situación inmejorable, garantizo utilidades, doy facilidades de pago. San Diego 1617. 27-m

HABIENDO COMPRADO A DON Juan Vielma su negocio denominado Almacén La Estrella, Avenida Independencia 352, no respondo por cuenta alguna pasados tres días. — Santiago, Marzo 26 de 1922. — C. Parrau. 29-M

PELUQUERIA VENDO, BUENA situación. Brasil 290. 27-M

VENDO PUESTO DE CARNE CON habitación o sin habitación. Maestranza 631. 28-M

SE VENDE DE OCASION LAVANdería. Carmen 710. 29-M

SE VENDE POR NO PODERLO atender, el bar y restaurant, clasificado en 2.a categoría. Buena clientela, libre de los 200 metros, patente rematada en $ 500. en San Pablo 2374. 29-M

VENDO O PERMUTO POR CARREtela un despachito con anexo depósito de vinos y chichas, patentes recién renovadas, en calle Martínez de Rozas N.o 3229. 27-M

SE VENDE LA LAVANDERIA EL Esmero. Las Rosas 2437. 28-M

RESTAURANT OLD-BOY, VENDO 10 de Julio 1525. m-28

CON ESTA FECHA HE COMPRAdo el negocio de abarrotes de don Luis Monerón, ubicado en San Pablo 1463, y no respondo por ninguna cuenta pasado tres días de la fecha. Santiago, Marzo 27 de 1922. — Emilio Barattini. m-29

LIBROS Y ESTAMPILLAS

LIBROS DE ESTUDIO, DICCIONArios, novelas, historias filosofía, compro. San Diego 105. 1.o-A

VENDO FORMACOPEA MIRANDA, los 3 tomos, recién empastados. Maestranza 201.

FILATELICOS.— CONTRA REFErencias envío sellos a elegir. Venta en consignación. Pida mi lista ofertas.— Emilio Taglo P. Casilla 940, Valparaíso. 28-M

$ 5. — MARAVILLOSO LIBRO LOS Prodigios de Limpias. Pasaje Matte 40. m-27

DIVERSOS

HOJAS GILLETTE, AFILANSE.— Cuchillería Portal Fernández Concha, Kiosko 9 1|2. 26-A

¿SE CASA USTED? ¿DESPIDE USted algún amigo ¿Celebra usted su cumpleaños ¿Quiere usted tener un recuerdo de familia? Llame a Rebolledo, fotógrafo de "Zig-Zag", que atiende en el gabinete fotográfico del Cerro Santa Lucía. Ejecuta trabajos, para aficionados, desarrollos, copias, ampliaciones, reproducciones de retratos antiguos, retoques de planchas, etc., 20 por ciento más barato que otros talleres fotográficos.

SOLDADURA AL OXIGENO: SOLdánse toda clase de piezas, máquinas quebradas, especialidad soldadura aluminio; recibo trabajos de torno. —Durret, Avenida Matta 905, frente Chiloé. A—8

COLCHONES, REFACCIONES A domicilio. San Diego 9. 27-M

COMPRO A DOMICILIO ROPAS DE caballeros. Ordenes: Delicias 3650. 6-A

PIDASE EN ALMACENES JABON vetado, lavar, marcado "El Delirio". 27-M

COOPERATIVA SASTRERIA. TERnos de casimir inglés pura lana, $ 148. Agustinas 377. 30-M

SE DESEA SABER DEL SEÑOR Fidel González Reyes. Se le agradecería dirigirse a Ecuador 298, Valparaíso. 27-M

MARIO GUILLEN, MASAJISTA TItular, científica, experimentada. — Afecciones musculares, etc., y piel (Estética), e inyecciones. Andrés Bello 941. M-27

DESEO SABER DE DON ERNESto Altamirano o de la señora María Gatica. Dirigirse a Esteban Jofré, Correo N.o 2. 27-M.

SE ENTREGAN TERNOS SOBRE medida, 5 semanales, San Diego N.o 1356. 4-A

USE LOTION DIAMELO, PARA EL cutis. 27-m

COMPAÑIAS MINERAS. — THE Polpaico y Villagra.— Agradeceríamos señores directores citamos Junta General conocer estado negocios ignoramos hace cuatro años. —Varios accionistas 27-M

INSTALACIONES TIENDAS, OFIcinas. Ejecuta carpintería. Santa Rosa 349. 27-M

CARPINTERIA. HAGO, COMPONgo, transformo, barnizo toda clase muebles. Santa Rosa 349. 27-M

CLUB DE LA REPUBLICA.— POR acuerdo del Directorio, cítase a asamblea general extraordinaria para el Lunes 3 de Abril próximo, a las 9 P. M., a fin de imponerse de la compra de casa y resolver sobre la cuota mensual. —El secretario. 27-M

PANTALONES MEDIDA, DESDE $ 25, casimires, saldos, 50 o|o economía. Recíbense hechuras, viradura. V. Mackenna 1080. 28-M

DESEO SABER DE DOLORES Claveria, su hermana Ercira Claveria presentarse o escribir. Agustinas 2336. m-28

SE EJECUTAN DORADOS A FUEgo con oro fino u ordinario, en cintas, forros y tafiletes de sombreros, plantillas y vistas para calzado, etc., etc., Lord Cochrane 1070. 28-M

¡ZAPATEROS! SUELAS CURTIDAS al puro "lingue" y cueros de todas clases a los precios más equitativos, los encontrará usted en la suelería El Cóndor. 30-M

TAPICERIA, REFACCIONO, Transformo toda clase muebles. 27-M

ANGOLAK DE PRIMERA, GARANtido, no raja, vende desde 1|2 puntilla, la suelería El Cóndor. 30-M

PROXIMAMENTE LA SUELERIA El Cóndor realizará 1,000 pares de hormas de hombre, señora y niño, de la antigua fábrica Francisco Bosch. 30-M

CUALQUIER ARTICULO QUE USted necesite, búsquelo en la suelería El Cóndor, San Pablo, entre Herrera y Maipú seguro lo encontrará. 30-M

TARJETAS VISITA IMPRESION insuperable confecciona, Imprenta Alemana, calle La Bolsa 57. Galería Agustinas. 27-m

NECESITO AL PINTOR NUÑEZ, hermano de Rafael Núñez. Delicias 2925. m-27

COMPRO PATINES. AGUSTINAS 1112. 30-M

COMPRO SILLAS USADAS DE biógrafo. Agustinas 1112. 29-M

VICTROLAS VENDE PAGADERA mensual indique domicilio. D. D. casilla 3862. m-27

HOTELES Y PENSIONES

NO SE PUEDE COMPETIR CON Rochill, dueño de la Pensión "El Plata", San Pablo 1171; donde encontrará el cliente y el futuro cliente: almuerzo y comida. 6 platos y café, sólo por $ 2.00. Buenas comidas. Atención esmerada. Abierto toda la noche. Servicio a la carta: fiambres y mariscos surtidos y frescos, permanentemente, cazuela de pavo y gallina toda la noche; valdiviano "El Plata", con charqui hecho en la casa, el que mantenemos a la vista. No se olvide: "El Plata", San Pablo 1171. M-27

ARRIENDASE PIEZAS CON PENsión y se da pensión de mesa en casa de familia honorable. Recoleta número 409. 28-M

UNA CUADRA PLAZA ARMAS, ESpléndidas piezas amobladas, también pensión mesa. Santo Domingo 1030. 27-M

CASA FAMILIA HONORABLE ofrece excelentes piezas con pensión a jóvenes, matrimonios. Nataniel 112. 92-m

CASA CHALET: MATUCANA 30, una cuadra Estación Central, arriendo piezas lujosamente amobladas para pasajeros. Permanentemente abierto. 19-A

GRAN HOTEL BUENOS AIRES, un paso Estación Central, Delicias 2921. Piezas para pasajeros desde 3 pesos diarios. Comida a la carta. 19-A

PENSION CON PIEZA, FAMILIA honorable, precio módico. Bandera 835. 30-M

PENSION A MATRIMONIO O CAballeros, piezas balcones calle. Catedral 2679. 30-M.

JEUNNE AMERICAIGNE VOULANT apprendre le français désire chambre et pension dans famille française ou il aurait la facilité de practiquer cette langue. Echire: J. C. P., casilla 1647. M-2

PENSION 120. BUENA PENSION 120, para estudiantes. Puente 731. 1-A

CASA HONORABLE PROPORCIOna pieza pensión. Recoleta 764. M-31

CASA DE HUESPEDES, PASAJE Balmaceda, 2, tiene piezas disponibles. 28-M

CENTRALISIMO ARRIENDO PIEzas con pensión, sin muebles, a matrimonio o jóvenes; buena comida, luz eléctrica, baño, amplia galería. Casa seria. Arturo Prat 226. 31-M

ESPLENDIDAS PIEZAS CON Pensión, sin muebles, casa en bajos, baño, luz eléctrica, arriendo. Gálvez 216. 31-M

MUY BUENAS PIEZAS CON PENsión, o sin muebles, en situación central arriendo a matrimonios o jóvenes solos. Serrano 347. 31-M

CENTRALISIMO PIEZAS, PENsión. Serrano 244. 27-M.

$ 90, PIEZA Y PENSION; $ 60 PENsión de mesa. Cóndor 951. M-27

CASA RESPETABLE ARRIENDA linda pieza calle, muy buena pensión. Matrimonios o jóvenes. San Martín 655. 27-M

ARRIENDO PIEZA CON PENSION San Francisco 92. M-29

ARRIENDO ESPLENDIDAS PIEZAS con pensión matrimonios o caballeros. Compañía 2581. 27-M

PENSION EN CASA SERIA A PERsonas honorables. Manuel Montt 2474. Avenida España y Molina. M-28

ESPLENDIDA PENSION MESA 80, con pieza 100. Alonso Ovalle 1110. 29-m

SE ARRIENDAN MUY BUENAS piezas con pensión a personas solas. Tratar y verlas: Vergara 425. 29-M

MATRIMONIO NECESITA PIEZA con pensión. Correo Central.— A. M. 27-M

A MATRIMONIO O CABALLERO arriendo buenos departamentos con pensión, casa de familia sin niños. Maestranza 156. m-31

EN CASA SIN PENSIONISTAS, arriendo buena pieza para una o dos personas. Pensión económica. Molina 546. 27-m

PIEZA Y PENSION A CABALLEro o matrimonio. Santa Rosa 428. 4-A

ARRIENDASE DEPARTAMENTO tres, cuatro piezas sin muebles, con pensión a matrimonio, personas mayores, casa familia sin pensionistas. Maestranza 848. 28-M

FAMILIA DE MUCHO RESPETO sin pensionistas ni niños ofrecen pensión a matrimonios o señoras honorables casa bajos espléndidas piezas. Maestranza 178. 27-m

EN CASA HONORABLE SE DA buena pensión. Independencia 777. 27-M

PRAT 579 SE ARRIENDAN PIEzas con o sin pensión. M-27

ARRIENDO CON PENSION 2 O 3 piezas a caballeros extranjeros. Vergara 624. M-27

PRAT 248 OFRECE PIEZA CALLE en bajos con pensión. Casa familia. M-28

CON PENSION ARRIENDO PIEZA calle. Unico pensionista. Santo Domingo 2402. M-28

GRANDES Y HERMOSAS PIEZAS con pensión cerca carros Lira y Maestranza, ofrece familia respetable a matrimonios y estudiantes.— Jofré 358. 31-M

EN CASA HONORABLE OFRECEse magnífico departamento amoblado con espléndida pensión. Moneda 840. 29-M

MUY CENTRAL OFRECESE UNA O dos piezas elegantes con pensión, a caballero o matrimonio distinguido. A. Prat 594. M-30

CASA DE RESPETO EN SITUAción muy central ofrece piezas con pensión, con o sin muebles a matrimonios, caballeros solos. Santo Domingo 1346. 29-M

ARRIENDASE DEPARTAMENTO con pensión. Manuel Rodríguez 125. 28-M

TO LET NICE BEDROOMS FOR gentlemen excellent food. All confort. Telephon 3705. Estado 75. 28-M

PENSION PIEZA OFRECEMOS, Señoras, estudiantes familia propietaria. Lira 279. m-27

INSTRUCCION

COLEGIO EUROPEO PARA SEÑOritas.— Fundado en 1901. Delicias 2266. Teléfono inglés 1388. Humanidades completas, exámnees válidos. En sección infantil y preparatorias recíbense niñitos. Francés e inglés obligatorios. Internas, medio pupilas, externas. Música con exámenes válidos. Piano, canto, violín, italiano, historia de la música, teoría, armonía. Profesorado del Conservatorio Nacional. Recíbense internas señoritas que quieran seguir música, adornos e idiomas. Pídase prospectos. A-14

CAROLINA C. DE GALLARDO. — Profesora de Canto. Lastarria 50. 30-M.

"INSTITUTO SAN MARTIN", SAN Martín 64. Teléfono inglés 213. Kindergarten, preparatorias, humanidades. Facilidades para alumnos de provincia. Internos, medio-pupilos, externos. Los profesores son del Estado, conocidos por su competencia y seriedad. Profesorado, señores: Ernesto Melo Aguirre, Agustín Rivera, Juan Rojas Segovia, M. Fuentes, J. Cuadra Gormaz, F. Herrera, R. Barría Oyarzún, etc. Exámenes válidos en el establecimiento. Preparatorias organizadas en igual forma que cursos humanidades. Se presta atención especial al kindergarten, que está a cargo de profesoras kindergarterinas. El colegio funciona en uno de los más extensos locales del centro. Clases principiaron 15 de Marzo. Matrícula abierta. 27-M

LICEO MUSICAL "SANTA CECIlia". Arturo Prat 253. Internado para señoritas de provincias, humanidades gratis para las internas. Se enseña: teoría, armonía, composición, piano, canto, violín, instrumentos de cuerda, danzas, declamación, idiomas; clases nocturnas, sólo para jóvenes. Exámenes válidos. Pida prospectos. A-3

LICEO AMERICANO PARA NIÑAS, Santa Rosa 446. El más antiguo y acreditado de los Liceos. Curso completo de humanidades, preparatorias, kindergarten. Internado, medio-pupilaje, externado. Matrícula abierta; clases funcionan desde el 14. Pídase prospecto: Casilla 2749. — Laura Vargas R., Directora. M-31

INGLES: PROFESOR LONDINENse con espléndidas referencias enseña el idioma en tres meses. Preparación rápida viajes. Pronunciación perfecta. Miraflores 138, bajos. 31-M

SEÑORITA INGLESA LLEGADA de Londres desea dar clase de inglés a domicilio. Dirigirse a Catedral 1575. 4-A.

CURSOS NORTEAMERICANOS DE "Vendedor", "Arreglador de vitrinas" y "Jefe de propaganda comercial". Funcionarán en la tarde y en la noche. Datos y antecedentes a disposición de los interesados. Matrícula abierta. Instituto "Pinochet Le- Brun". Huérfanos 1657. 30-M

INSTITUTO "PINOCHET LEBrun". Huérfanos 1657. Kindergarten, preparatorias, humanidades. Externado, medio-pupilaje. Clases funcionando. Matrícula abierta. 30-M

"ESCUELA NACIONAL DE MASAjistas": Matrícula abierta; apresurarse. Estado 363 (Plaza Armas). 27-M

CLASES MATEMATICAS, HACE profesora Estado. Gay 2119. M-30

TAQUIGRAFIA MARTI, CONTAbilidad, Dactilografía. Clases individuales y colectivas. Gay 1950 29-m

LICEO INGLES. — ENSEÑANZA esmerada. Maestranza 980. Pídanse prospectos. A-4

CLASES DE PIANO Y TEORIA, Plan del Conservatorio. Precio módico. Casilla 1118. 28-M

CONSULES, CONTADORES GENErales, especiales, taquígrafos, dactilógrafos, corresponsales, dibujantes, ayudantes arquitectura e ingeniería, prepárense personalmente y por correspondencia; 9 ramos por 50 y 35 pesos mensuales, según curso. Instituto Mercantil, teléfono inglés, 273. Estado 239, cerca Huérfanos. Cursos diurnos y nocturnos. 27-m

KINDERGARTEN CATOLICO. JOfré 357. Kindergarten, preparatorias, para niñitos y niñitas. Internos, mediopupilos, externos. Matrícula abierta. M-28

COLEGIO PARTICULAR, KINDERgarten y preparatorias para niñitas y niñitos. Argomedo 383, casi esquina Lira. 28-M

AVENIDA BRASIL 861. SOLO POR $ 3, enséñase escritura máquina. 29-M

ACADEMIA DE PIANO, ESPECIAlidad en la enseñanza técnica y estética. Escuela clásica y moderna. Cursos elemental, normal, superior y de perfeccionamiento (Plan de Conservatorio). Cursos especiales rápidos y prácticos. Teoría, solfeo rítmico, pedagogía e historia de la música gratuitos. Exámenes válidos. Profesores titulados. Honorarios módicos. San Diego 114 28-m

DESEO TOMAR LECCIONES DE conversación francesa, con joven o señorita francesa. Escribir dando precio a casilla 4603. m-27

LICEO CHILENO: PLAZA YUNgay: señoritas, niñitos: exámenes válidos. Matrícula abierta. M-27

PROFESORES: ALEMAN, FRANcés, inglés, pianista y normalista, necesitamos. Morandé 436. 27-M

BACHILLERATO, PREPARAMOS en matemáticas y castellano. Dirigirse: M. M., Casilla 2703. 28-M

INGLES: PROFESOR UNIVERSItario, prepara bachilleratos, clases. Vergara 666. 28-M

PROFESOR O PROFESORA DE alemán, necesítase. Estado 239. 27-M

ALUMNA O ALUMNO ALEMAN, Pedagógico necesítase: Casilla N.o 1686. 27-M

DEMOISELLE FRANCAISE DONne leçons français. Très bon enseignement. S. A. L. Correo Central. 3-A

INSTITUTO MODERNO, COCHRAne 166. Internos, externos, kindergarten, preparatorias, humanidades, —Luis Gajardo Infante, profesor de Estado. 31-M

OCUPACIONES (Necesitan)

SEÑORITA, 5.o AÑO DE HUMANIdades, diplomada en taquigrafía y escribe algo a máquina, desearía colocación. Dirigirse: Casilla 1791. M-27

CONTADOR TITULADO SE Ofrece precios módicos. Dirigirse: González. Herrera 1029. m-27

MECANICO ALEMAN, CASADO, competente, para toda clase maquinaria agrícola, desea ocuparse en el campo, para uno o más fundos. Dirigirse: Casilla 81-D. 27-M

ADMINISTRADOR EXTRANJERO se ofrece para fundo con referencias de primera. Dirigirse a Casilla 441. 27-M

OCUPACIONES (Ofrecen)

AGENTES, CORRETAJE, AMPLIAciones retratos necesitamos en toda la República, magnífica comisión. Recoleta 231. 24-m

NECESITO RETOCADOR DE PLANchas. Delicias 2181. 26-M

JOVEN PARA BODEGA DE CARbón, leña. Rosas esquina Bulnes. M-27

CARPINTEROS DE BANCO, MAEStros para máquinas elaboradoras, necesito. Avenida Constanza 390. Los Leones. M-27

NECESITO SACADOR DE PUNTEra. Delicisa 2701. M-27

REPARTIDOR DE VINOS CON clientela y fianza necesito. Pago buena comisión. Viña Prá, carros Lo Ovalle. 27-M

25 ZAPATEROS PARA ESTAQUIllado necesito. Arturo Prat 1392. M-30

NECESITO REPARTIDOR DE CARne. Compañía N.o 2701. 27-M

CARPINTEROS PARA TRABAJOS en muebles a trato, bien pagados, necesita la Mueblería La Chilena. Campo de Marte 253, esq. Plaza Manuel Rodríguez. M-27

NECESITO PERSONA SEPA HAcer escobillones de quilineja. Agustinas 1778. 27-M

PICADORES DE LEÑA CON HErramientas se necesitan, San Francisco 697. 27-m

NECESITO REPARTIDOR DE Carne, con recomendaciones. Catedral 2307. 28-m

MUEBLISTAS Y BARNIZADORES necesito. Fábrica de Muebles, Mapocho 3872-74. 27-m

EMPLEADO DE BOTICA NECESIto urgentemente. San Pablo 2302. M-27

CARPINTERO COMPETENTE DE banco necesito. Sección carpintería. Talleres San Vicente. Conferencia 615.

CARPINTEROS NECESITO. LAStra 886. M-27

CARPINTEROS PARA COLOCAción puertas y terminaciones necesito. Santa Victoria, esquina Angamos. 28-M

HERRADUREROS NECESITO. PAgo a 65. Av. Irarrázaval N.o 321. 28-M

MAESTROS ZAPATEROS BLACK, necesito. Chacabuco 952. 28-M

CORTADOR NECESITO CON REcomendación. Fábrica de Calzado. Irarrázaval 707. 27-M

EMPLEADO MUY COMPETENTE en ramo de suelería y con buenas recomendaciones se necesita para fuera de Santiago. Chacabuco 28-M

HOJALATEROS NECESITO. ESmeralda N.o 745. 27-M

NIÑO O NIÑA DE 12 A 15 AÑOS se necesita para ayudar en los quehaceres de la casa. San Isidro [illegible]. 27-M

HOJALATERO MAESTRO COMPEtente, necesito. Las Rosas N.o 1918. 27-M

ARMADOR A MAQUINA, SE NEcesita en la Fábrica de Calzado. Amunátegui 914. 27-M

MUEBLISTA COMPETENTE NECEsito urgente. Lira 746. M-28

PULIDORES SEPAN HACER TAcos madera, uno hacer boca, necesito, pago buenos precios. Av. Matta 1165. M-27

HOJALATEROS NECESITO, BAScuñán 34. m-27

OPERARIOS BUENOS PARA VEStones necesito. Delicias 2865. m-27

HOJALATEROS OBRA DE BANCO competentes necesito. San Alfonso 64. m-27

CARPINTEROS COMPETENTES En trabajo de banco necesito. Esperanza 51. m-27

NECESITO ADOQUINADOR COMpetente a trato y carpintero. Chacabuco 15. Bodega. m-27

NECESITO TORNERO MECANICO, fábrica de envases. Ibáñez 211. 28-m

FUNDIDORES EN BRONCE Y OFIciales de fundición se necesita. — Santa Rosa 254. 27-M

ZAPATEROS PARA BLACK Y EStaquillado necesito. Chiloé 1448. A-1

MAQUINISTAS GOTICOS NECESIto. Santa Isabel 115. M-27

CARPINTEROS NECESITO. PREfiero mueblistas. Miraflores 260. M-27

MUEBLISTAS GOTICOS COMPEtentes en Luis XVI. Prat 353. M-27

COMPOSTURERO PRACTICO VEStoneros, necesítase: Vicuña Mackenna 1080. 27-M

MUCHACHO PARA TRABAJO FAcil. Unión Americana 84. M-27

PERSONA REGULAR EDAD O matrimonio solo, necesítase cuidar garage automóviles. Referencias personales. Brasil 385. 28-M

VENDEDOR, COBRADOR PARA barraca de maderas, necesítase con bastante práctica y buenos informes. Envíense datos y referencias a Casilla 12030. 31-M

NIÑO PARA MANDADOS, NECEsito, Huérfanos 1508. 27-M

DOS NIÑOS BIEN PRESENTADOS para el reparto, necesita "Galería de Novedades", 21 de Mayo 511. 27-M

NECESITANSE MAQUINISTAS PAra taller aparado. Fábrica Calzado: Chacabuco 654. 28-M

DOS CARPINTEROS MUEBLISTAS necesito. Santo Domingo 3679. 27-M

NECESITO CARPINTEROS MUEblistas. Eleuterio Ramírez 1243. 27-M

CARPINTEROS MUEBLISTAS Y de obra blanca, necesito. Diez de Julio 635. 27-M

NECESITO MAESTROS Y OFICIAles marroquineros. Pago buen sueldo. Agustinas 2366. 30-M

OFICIAL CARPINTERO, NECESIto. Taller: Rosas 2356. 27-M

EMPLEADO COMPETENTE NECEsita Laboratorio Gallardo Rojas. Plaza Almagro, Gálvez 500. M-28

VENDEDORES LEÑA NECESITA Carmen 765. M-27

PERSONA SEPA ARREGLAR PIEles necesita Ejército 232. Tratar de 1 a 3. M-27

CARPINTEROS NECESITO, BUEnos Aires a una cuadra de Recoleta. 27-M

CARPINTERO NECESITO. SEVIlla 1376. 27-M

JARDINERO, HORTALICERO COMpetente, necesita la Inspección de Escuelas Agrícolas. Quinta Normal de Agricultura. Entrada por Catedral. 27-M

DOS MAQUINISTAS ELABORAción puntas, necesito. Santo Domingo 3679. 27-M

CARPINTERO COMPETENTE, NEcesito. Delicias 211. 27-M

PELUQUERO SE HAGA CARGO peluquería. Matucana 1113. 27-M

JOVENCITO PARA MANDADOS recomendado, necesito. Morandé N.o 720. 27-M

NECESITO BUENOS HOJALATEros. Gálvez 269. 27-M

CARPINTEROS NECESITASE: ARturo Prat 295. 27-M

NECESITO BARNIZADORES DE 11 adelante. Santa Isavel 326. 27-m

CARPINTERO NECESITO. SERRAno N.o 309. 27-m

NECESITO CARPINTEROS MUEblistas para pololo. Chacabuco 135. Lavandería. m-27

PELUQUERO NECESITO, DELIcias 3431. m-27

SERVIDUMBRES, ENCONTRARAN ocupación inmediatamente. Oficina empleo. Gálvez 106. M-27

FABRICA DE CALZADO VULEtich, necesita dos aparadoras y una puntillera competente. Moneda 2770. M-27

NECESITO NIÑERA, FORMAL, REcomendada, para niñita. Lord Cochrane 47. 27-M

NECESITO NIÑA PARA LA COCIna. Sotomayor 1228. M-27

EMPLEADA DE LA MANO Y NIño grande se necesita. San Diego 79. 29-M

SE NECESITA UNA NIÑA DE 10 a 14 años. Av. España 498. M-27

SE NECESITAN 2 EMPLEADAS: sepan cocina. Av. La Paz 201. M-27

NECESITO PALETOCERAS, COMpetentes. Merced 729. 27-M

BUENAS APARADORAS PARA calzado se necesitan. Santa Victoria 324. 27-M.

EMPLEADA PARA POCO SERVIcio necesito. Aldunate 630. 27-M.

NECESITO OCINERA, SE PREFIEre española. Compañía N.o 2701. 27-M

EMPLEADA ENTIENDA ALGO COcina para familia alemana, sin niños, necesito en Av. Tocornal 3042 (Ñuñoa), tercera cuadra entrando por la Av. Macul a la derecha. M-27

SIRVIENTA DE 13 AÑOS, PARA dos personas. Gálvez 145. M-27

NECESITASE COCINERA, Y PIEzas, entienda costura. De 1 a 6. Manuel Montt 2344. 27-M

URGENTE NECESITANSE COStureras modas. Manuel Montt 2135, entre Campo Marte y Bilbao. 27-M

APARADORAS PARA TRABAJO adentro y afuera, se necesitan en la Fábrica de Calzado. Amunátegui 914. 27-M

LAVANDERIA ZIG-ZAG, NECESIta almidonadora. Rosas 1698. 27-M

NECESITO COCINERA CON RECOmendaciones. Se paga buen sueldo. Huérfanos N.o 874. 27-m

NECESITO NIÑA PARA LA MANO y otra para cocina. Cumming 357. 27-M

NECESITO CHIQUILLA, AYUDAR quehaceres de casa. Domínica 525. 27-m

NECESITA COSTURERA SASTRES Bezanilla 1455. 28-m

LAVANDERIA FRANCO-ESPAÑOla. Huérfanos 2674. Camiseras necesita. 27-m

EN CASA EXTRANJERA SE NEcesita sirviente de mano. Inútil presentarse sin buenas recomendaciones. Dirigirse: San Isidro 226. M-27

EMPLEADA DE COMEDOR CON buenas recomendaciones necesito. San Martín 127. M-27

NECESITO COCINERA Y SIRVIENte de mano, con recomendación. Recoleta 348. 28-M

NIÑA PARA COMEDOR RECOMENdada, necesítase poca familia. Teatinos 564. 28-M

FAMILIA ALEMANA, NECESITA ayudanta de cocina, sueldo: $ 90. Recomendaciones. Catedral 1642. 27-m

SE NECESITA NIÑA PARA LA COcina, con recomendaciones, en Lord Cochrane 1821. M-28

NECESITO AYUDANTE ENTENDIda en vestones. Galvarino 630. M-27

LAVANDERIA FRANCE. SAN DIEgo 232. Necesito buena posticera. M-28

NECESITO DOS NIÑAS PARA atender negocio. Tratar: San Ignacio 1304. M-28

NECESITO SIRVIENTE PARA Matrimonio extranjero con buena recomendaciones. Ibáñez 231. 28-m

EMPLEADA COMEDOR, RECOmendada, necesita. Santo Domingo 1287. 27-m

EMPLEADA PARA PIEZAS Y COmedor, necesito. Merced 341. 27-M

SE NECESITAN MUY BUENAS preparadoras en sombreros. Casa Raymonde. Estado 21. 29-M

NECESITO COSTURERA SASTRE, sepa ojalar. Aldunate 1434. 27-M

COSTURERA SASTRE NECESITO. Bulnes 781, sepa el pantalón. M-27

MAYO COCINERA Y AYUDANTE necesito con buenas recomendaciones. Bandera 849. M-27

NECESITO BUENAS POLLEREras y paletoceras urgente. Vergara 624. M-27

NECESITO AYUDANTA SASTRE. Cuevas 945. 28-M

POSTICERAS, 5.50; CAMISERAS de doblez y lavanderas necesitamos. Lavandería Río Janeiro. Merced 475. M-27

MME. MIRO NECESITA BUENAS ayudantas. Marcoleta 465. M-27

MAESTRAS PALETOCERAS SE necesitan. Alameda 942. Altos. 27-M

NECESITO COSTURERA SASTRE. Huemul 1157. 27-m

AMA BUENA LECHE, NECESITO: Alameda 54. 29-M

BUENAS LAVANDERAS, PLANchadoras dobles, camiseras necesito: Santa Rosa 115. 28-M

COSTURERA SASTRE ADELANtada, preciso: Riquelme 973. 28-M

NECESITO NIÑA PARA EL servicio. Loreto 356. 28-M

NECESITO COSTURERAS PARA ropa blanca. Bulnes 111. Casa N.o 4. 27-M

NECESITASE EMPLEADA PARA todo servicio con recomendación. Serrano 71. 29-M

NECESITASE COCINERA JOVEN, muy formal, en casa extranjera, con buenos informes, poca familia. Presentarse en la tarde en Ahumada 35. M-28

MUCHACHA PARA LOS QUEHAceres necesito. Catedral 1557. M-27

NECESITO COSTURERA COMPEtente para sastre señora. Lira 911, casa 18. M-29

NECESITO BUENA COSTURERA. San Miguel 63. 27-M

MUJER FORMAL. SEPA COCINA, recomendada, puertas afuera, necesito. 21 de Mayo 843. 27-M

NIÑA JOVEN PARA EL SERVIcio, necesito. Delicias 211. 27-M

NECESITO UNA COCINERA. BArros 26. 28-M

EMPLEADA JOVEN SEPA COCInar, buen sueldo. Bilbao 170. 27-M

EMPLEADA RECOMENDADA, SOla que sepa cocinar, necesítase. — Compañía 1560. 30-M

NECESITO BUENA COCINERA. — Eleuterio Ramírez N.o 636. 28-M

COSTURERAS BUENAS PARA TEjido jersey e hilvanadoras, se necesita. San Ignacio 88. 29-M

EMPLEADA PARA LA VENTA NEcesita con recomendaciones, la Fábrica Escobillas. Chacabuco 247. 27-M

EMPLEADA SERIA SEPA CUENtas, ayude quehaceres hotel necesito. Delicias 2894. De 9 a 12.

SE NECESITAN COSTURERAS Para sastre, y aprendizas. Sazié 2435. m-27

NECESITO BUENAS AYUDANTAS en vestones y aprendiza adelantada. Dávila 946. 27-m

EMPLEADA JOVEN PARA TODO servicio de dos personas se necesita. A. Prat 594. 29-m

COSTURERAS SASTRE MUY Adelantadas sepan ojalar y aprendizas necesito. Esperanza 50, casa 10. m-27

NIÑA PARA LA COCINA NECESIto, Bascuñán 39. m-27

EMPLEADA TODO SERVICIO Matrimonio necesita. Jofré 380. m-28

LAVANDERA QUE ENTIENDA bien el oficio con cama adentro necesito, San Alfonso 75. m-27

COCINERA QUE SEPA SU OFICIO necesito. Bezanilla 1445. 27-M

COCINERA RECOMENDADA NEcesita poca familia, buen sueldo. Teatinos 564. 28-M

COCINERA PARA POCA FAMILIA $ 40, con recomendación. Huérfanos 2460. M-28

COCINERA NECESITA MATRImonio sólo. Morandé 640. M-27

COCINERA CON MUY BUENOS informes, necesito. Buen sueldo. Monjitas 473, bajos. 27-M

COCINERA RECOMENDADA NECEsito. Buen sueldo y trato. Lira 541. 27-M

COCINERA COMPETENTE NECEsito. Presentarse con buenas recomendaciones a Compañía 2411. M-27

COCINERA NECESITO. AV. MAnuel Montt N.o 905. M-27

COCINERA QUE SEPA COCINAR, necesítase, pronto. Nataniel 310. M-27

COCINERA NECESITO, BUEN sueldo, calle Fernández esq. San Gregorio, 90, dos cuadras antes de la Gran Avenida. M-27

COCINERA BUENAS RECOMENdaciones, necesito, buen sueldo; presentarse 11 a 4. Agustinas 2474. M-28

COCINERA NECESITO. — BASCUñán 1201. M-27

COCINERA SIN NIÑO NECESITO. Toesca 2454. M-27

COCINERA JOVEN, CON RECOmendación, puertas afuera, necesítase. Vergara 367. 27-M

COCINERAS DE MANO, NIÑEras necesito, buenas colocaciones. — Bandera 339. 27-M

COCINERA 50 PESOS. COTEDRAL 2219. 28-M

COCINERA COMPETENTE PARA casa residencial, verdaderamente activa, seria, limpia. $ 140. De 2 a 5. Estado 75. 27-M

COCINERA NECESITO. BUEN Sueldo. España 20. 28-m

MEDICINA

LYSOFORMO CONTRA CATARROS de la garganta, influenza y la grippe. 3-A

LYSOFORMO PODEROSO DESINfectante contra enfermedades contagiosas, sudor excesivo y transpiración. 3-A

LYSOFORMO CONTRA INFECCIOnes de la piel, tumores, furúnculos, inflamaciones, picazón. 3-A

LYSOFORMO LEGITIMO ALEMAN se vende en frascos originales de 100 y 250 gramos en todas las buenas boticas de la República. 3-A

LYSOFORMO SE USA PARA EL cuidado íntimo de la mujer. 3-A

NERVIOSOS, NEURASTENICOS, cansancio cerebral, insomnios, impotencia. Gran remedio "Cerebrol".— Daube. Botica. A—13

CLINICA DENTAL.— PLACAS PAra masticación perfecta. Puentes, tapaduras, precios muy módicos. Trabajos rápidos personas ocupadas. Galería Alessandri 17. 31-M

COMPRO DENTADURAS Y DIENtes artificiales usados. Arturo Prat 478. A-4

"NO MAS TOS" (JARABE INFAlible). Cura Grippe, Convulsiva, toses rebeldes. 28-M

JULIO TOLEDO, MECANICO DENtal. San Diego 166, compra máquina dentales de pie: vulcanizadores dentistas. 27-M

LA RESTAURACION DEL VIGOR sexual instantáneamente en jóvenes y viejos sin drogas. $ 30. Juan Vicuña 1450. m-27

$ 40 APARATOS PERFECCIONAdos para corregir narices defectuosas. Casilla 4541. m-27

MAQUINARIAS

ARADOS ECKERT, OLIVER, John Deere, Howard, Cockshut, Syracuse y otros, vende Huérfanos 2448. 31-M.

PRENSA DE COPIAR, FRAGUA portátil, tornillo de banco vendo. Libertad 1030. M-27.

CORREAS PELO CAMELLO, BAlata, suela, trasmisiones, descansos, poleas, cilindros, rayados sin rayar, repuestos máquinas de imprenta, engranajes, vende Serrano 44. M-27

MAQUINA BIOGRAFO COMPLETA vendo. Santa Elena 770. 27-M

MOTOR ELECTRICO TRIFASICO de 5 HP., completamente nuevo véndese de ocasión. Dirigirse, Ramón Ibáñez. Requínoa. m-28

COMPRO MAQUINA PARA HACER tejidos de sommier Inglés. Independencia 950. 27-M

CAJA REGISTRADORA "NATIOnal", modelo 452, dos cajones, teclado 699.95, casi nueva, vendo de gran ocasión. Cumming 1076, casa 11. M-27

VENDO DE OCASION MAQUINArias para carpintería, motores, galpones, muebles, madera, torneos, mejoras. Bandera 34. — Ampuero Tobar.

PLANCHAS PERFORADAS (HARneros), todas clases ofrece: Cumming 861. 2-A

MANGUERA DE GOMA PARA agua, de 1", 1 1|4" y 1 1|2", ofrece a precios bajos: Alameda 2362. M-27

MANGUERA DE GOMA PARA VApor, un gran surtido, ofrece a precios sin competencia: Alameda 2362. M-27

PINTURA PREPARADA, VERDE oliva, vende a precio bajo: Alameda 2362. M-27

RESORTES HECHOS PARA CArruajes, un buen surtido, ofrece a precios convenientes: Alameda 2362. M-27

TUERCAS CUADRADAS Y OCHAvadas, un buen surtido, ofrece a precios bajos: Alameda 2362. M-27

UNIONES "JACKSON" Y "BRIStol", para unir correas, realiza a precios bajos: Alameda 2362. M-27

SUNCHOS NEGROS, DE VARIAS dimensiones, vende a precios convenientes: Alameda 2362. M-27

ZINC LISO EN PLANCHAS, DE los números 6, 7, 8, 9 y 10, realiza a precios sin competencia: Alameda 2362. M-27

ACERO PARA MINAS, OCHAVAdo, de 7|8", realiza a precios bajos: Alameda 2362. M-27

ACERO PARA HERRAMIENTAS, redondo, cuadrado y ovalado, un extenso surtido, liquida a precios sin competencia: Alameda 2362. M-27

ACERO PARA RESORTES CArruajes, un gran surtido ofrece a precio muy conveniente: Barraca de Fierro: Samuel Unwin. Alameda 2362, entre Avenida República y España. M-27

ACERO BLANDO NICKEL CHROmo, para tornear, diferentes dimensiones, ofrece a precios bajos: Alameda 2362. M-27

BOMBAS "BARNES", HORIZONtales, centrífugas, de 1 1|2", 2" y 3", realiza a bajos precios: Alameda 2362. M-27

BARNICES, DIFERENTES CLASES, en tarros de 1|2 pinta, ofrece a precios convenientes: Alameda 2362. M-27

CORREONES PARA COSER COrreas, gran surtido, vende a bajos precios: Alameda 2362. M-27

CORREAS DE SUELA, DE BALAta, de lona cosida y de pelo de camellos un gran surtido, ofrece a precios sin competencia: Alameda 2362. M-27

CRISOLES PLOMBAGINA "DIXON", de los números: 80, 100 y 120, ofrece a precios convenientes: Alameda 2362. M-27

CLAVOS PARA HERRAR "COROna", de 1 1|4", 1 1|2", 2" y 2 1|2", ofrece a precios bajos: Alameda 2362. M-27

EMPAQUETADURA DE ASBESTO, en planchas, de goma Id., roja Id., similar "Klingrite", con grafito en trenzas, engrasada Id., un gran surtido de dimensiones, realiza a precios sin competencia: Alameda 2362. M-27

FIERRO EN BARRAS, REDONDO, plano, cuadrado, un extenso surtido, ofrece a precios convenientes: Alameda 2362. M-27

FIERRO NEGRO LISO DE 3'x6', de los números: 12 y 14, ofrece a precios bajos: Alameda 2362. M-27

FIERRO GALVANIZADO LISO DE 3'x6', de los números: 14, 16, 18, 20, 22, 24 y 26, vende a precios convenientes: Alameda 2362. M-27

FITTINGS PARA CAÑERIAS, NEgros y galvanizados, un extenso surtido, ofrece a precios bajos: Alameda 2362. M-27

GRAMPAS BRONCE PARA COrreas, números: 2 y 3, y ganchos galvanizados para Id., un buen surtido, ofrece a precios convenientes Alameda 2362. M-27

HERADURAS PARA MULAS Y PAra caballos, percherón y medio percherón, hechas de fierro nuevo, ofrece a precios sin competencia: Alameda 2362. M-27

LLAVES "STILLSON", PARA CAñería, de prensa para Id., negras de paso, galvanizadas de paso, de bronce curvas para agua, de bronce para manguera, de bronce derechas para agua, de bronce de globo para vapor, de bronce de compuerta, de bronce para gas, de bronce de palanca, de bronce purgas de aire con nariz de paso con palanca, de bronce purgas curvas, y un surtido de Llaves, válvulas imposible de detallar, realiza a precios fuera de toda competencia: Alameda 2362. M-27

OBJETOS PERDIDOS

SE RUEGA A LA PERSONA QUE encontró paragua de señora dejado olvidado en Teatro Brasil el Sábado en la tarde, devolverlo a San Antonio 735. M-27

ESPLENDIDA GRATIFICACION de $ 300 a quien lleve un prendedor de brillantes con záfiros, perdido el Sábado 25 en la tarde en un auto servicio público o entrada Sala Imperio. Dirigirse: Agustinas 640. Entre 10 y 12, 2 a 6 todos los días. 29-M

MATERIALES DE CONSTRUCCION

FIERRO NEGRO ACANALADO DE 6", 7", 9" y 10" a precios más bajos de plaza encontrará en Bandera 827. 28-m

FIERRO GALVANIZADO LISO, marca "Apollo", N.o 27, a $ 11.60 realízase en Bandera 827. 28-m

OCASION.— SE VENDEN ADOBES de 1.a a nueve pesos el ciento. Dirigirse: Chacra "La Primavera", Quilicura (camino Lo Ruiz). M-27

SE VENDE URGENTE CIEN MIL ladrillos de 1.a fiscal y muralla. Dirigirse: Bascuñán 902. 28-M

TABLONES PARA ANDAMIOS Y zinc para canales, vende cancha Gath y Chaves. Avenida Los Leones. 27-M

OCASION VENDO LOTES TABLOnes de ébano. Carmen 720. m-27

BARNICES DE DIFERENTES CLAses, en tarros de 1|2 pinta, ofrece a precios bajos: Barraca de Fierro: Samuel Unwin. Alameda 2362, entre Avenidas España y República. M-27

CALAMINA GALVANIZADA DE 10', realiza a precio conveniente: Alameda 2362. M-27

FIERRO NEGRO LISO DE 3'x6', de los números: 12 y 14, ofrece a precios bajos: Alameda 2362. M-27

FIERRO GALVANIZADO LISO DE 3'x6', de los números 14, 16, 18, 20, 22, 24 y 26, vende a precios convenientes: Alameda 2362. M-27

FIERRO EN BARRAS, REDONDO, plano y cuadrado, un extenso surtido, ofrece a precios convenientes: Alameda 2362. M-27

FITTINGS PARA CAÑERIAS, NEgros y galvanizado, un gran surtido, vende a precios bajos: Alameda 2362. M-27

LLAVES NEGRAS, GALVANIZAdas y de bronce, para gas y para agua, un buen surtido, ofrece a precios convenientes: Alameda 2362. M-27

COMPRO ADOQUINES USADOS, cualquiera cantidad. Recoleta N.o 1495. 28-M

OCASION: VENDO LOTE TABLOnes de álamo. Carrera 720. m-28

ZINC LISO EN PLANCHAS DE los números: 6, 7, 8, 9 y 10, realiza a precio sin competencia: Alameda 2362. M-27

MUEBLES

COMPRAMOS MENAJES DE CASA, atendemos a domicilio. "La Magallanes", Avenida Matta 1004. Teléfono Inglés 147 (Matadero). 18-A.

GEMELOS BRONCE, CON SOMmier vendo. San Antonio 810. Verlos de 8 a 10 y de 4 1|2 adelante. M-28

GRAMOFONO, DISCOS, MUEBLES catres, alfombras, vendo. Diez de Julio 527. M-27

ALFOMBRADO GRANDE VENDO $ 65. San Diego 448. 27-M

COMPRO UNA VICTROLA DE mueble y una chica, cualquier precio. Casilla A-49. M-28

PIANO ESTUDIO ALEMAN VENdo. San Eugenio, Avenida Central 2259. 27-M.

RICO PIANO RONISCH, VENDO flamante, $ 1,100. San Pablo 916. 29-M

PIANOS O BOLETOS DE EMPEÑO, cómpranse pagando los mejores precios.— G. M. Casilla 3868. 28-M

MUEBLERIA, VENDO 6 MESAS de centro Luis XVI, varias ovaladas y redondas, Av. Cóndell 1748. M-27

SE VENDEN 12 SILLAS Y MESA de comedor. Carmen 638. 27-M

PIANO ALEMAN MODERNO FLAmante, vendo ocasión. Moneda 1375. 27-M

MUEBLES FINOS EN TODOS EStilos, maderas nacionales y extranjeras, precios módicos, facilidades pago. La London. Prat 353. M-27

LIQUIDO COMEDORES, SALONES, dormitorios. Fábrica. Nataniel 464. 5-A

COMPRO VICTROLA DE OCASION en buen estado. Brasil 1002. M-18

PIANO ALEMAN CLAVIJERO DE bronce vendo barato. Moneda 1462. 27-M

PIANO ALEMAN VENDO OCAsión. Moneda 827. 29-M

PIANO OCASION COMPRO. SAN Antonio 273. 31-M

BUEN PIANO ALEMAN VENDO, o cambio por auto-piano, dando diferencia. Verlo, tratar: 4 adelante. Delicias 3837. m-27

OPORTUNIDADES PARA FAMILIAS

JERSEY, BATAS, TRAJES, PALEtóes, chompas de lana, seda, vende por mensualidades Fábrica Tejidos de Punto. Maule 1025. Ahumada 319. Pasaje Toro 5. 28-M

HERMOSO SERVICIO TE, PLAQUE Reed y Borton, flamante, véndese: Chacabuco 571. 27-M

DULCE DE MEMBRILLO EXTRA en molde y cajas por mayor y menor, vende la Fábrica. Carmen 93. 31-m

SEÑORITAS: CURTO, TRANSFORmo, limpio pieles. Embalsamo pájaros, animales. Hago sombreros. Olivos 950. 28-M

COLCHONES, REFACCION A DOmicilio. San Diego 9. M-30

COSTURERAS COMPETENTES EN ropa blanca para señoras, para trabajar en la fábrica, necesitamos. Estado 46, 4.o piso. 27-M

LA SANTIAGUINA: CHOMBAS, paletóes, blusas y demás artículos de lana, realiza. San Diego 107. 31-M

LA SANTIAGUINA: PIELES DE todas clases, realiza; recibe composturas y transformaciones a precios bajos. San Diego 107. 31-M

LA SANTIAGUINA, GORROS PAra caballeros, de sombreros para señoras, colegiales realiza a precios bajos. San Diego 107. 31-M

LA SANTIAGUINA: PLISADOS A vapor y calados a máquina. San Diego 107. 31-M

PRESTAMOS DE DINERO

PARA INDUSTRIA O NEGOCIO aporto hasta $ 20,000 y trabajo personal. Casilla 3359. 27-M

DINERO AL MAS BAJO INTERES, facilito sobre hipotecas, desde $ 1,000, cualquier cantidad.— Julio Pelissier, Morandé 283. 28-M

SOCIO O SOCIA PARA FABRICA dulcería, con poco capital, necesito. Agustinas 1140. M-26

COMERCIANTES, INDUSTRIALES, encontrarán dinero en buenas condiciones. Soc. Comercial Anglo-Chilena. Huérfanos 1223. M-27

HIPOTECAS. — $ 25,000 a 80,000, para hipotecas. — A. B. V. Casilla 239. 27-m

PERSONA ACTIVA DISPONGA 2,000 a 4,000 pesos efectivos encontrará buena renta mensual y participación utilidades, negocio comercial muy próspero. Edificio Ariztía, 5.o piso. Oficina 18, 10 a 12 A. M. 28-M

SOCIO CON 2,000 PESOS NECESIto, darle impulso gran carnicería, chanchería. Casilla 4706. m-27

PROFESIONES

ZURCIDOS INVISIBLES. — NOTAble zurcido japonés. Especialista único. Especialidad en viraduras, composturas, transformaciones. Son perfectas. San Diego 228. Teléfono Inglés 667. N-O

ZURCIDOS INVISIBLES, VIRAR, composturas, reformas, única casa que limpia vapor toda ropa. Antes de virarla. Recíbense hechuras. San Antonio 39. 27-M.

ECZEMA, ULTIMOS CONOCIMIENtos. Cúrase, ya sea purulenta o seca, en Nataniel 119: De 10 a 1 2A. M. 27-M

TORNERIA MECANICA, ANEXO calderería. San Pablo 1441, recibe trabajos. M-29

CONTADOR, SECCION ESPECIAL para contabilidades pequeñas. Informes: Claussen, Santiago, Bandera 552, aCsilla 535. M-31

SE HACE TODA CLASE DE SOLdaduras autógenas en general. San Pablo 1284. M-30

CONDOR 1158, CASA CONTIGUA, especialista, zurcidos invisibles, viraduras, hechuras, transformaciones. M-29

GRANDES TALLERES DE VIRAdos, zurcidos invisibles, hechuras, transformaciones. Gálvez 108. M-29

ZURCIDOS INVISIBLES; VIRO ternos, sobretodos. Nueva York 86. Ahumada y Moneda. 28-M.

RELOJERO COMPETENTE, SE componen todas clases de relojes de premio. Eufrasio Gianoli. San Antonio N.o 45. 2C9-M

BORDADOS MAQUINA Y A MAno. Precios sin competencia, ex-bordadora talleres Ausonia. Eleuterio Ramírez 731. Taller: Casa 27. 28-M

JUDICIALES

POSESION EFECTIVA.— POR AUto fecha once de los corrientes se ha concedido por 4.o Juzgado Civil a doña Ercilia Rosa Barra, la posesión efectiva de la herencia de don Juan Lorenzo de la Barra Bravo. Mar.-28

QUIEBRA MANUEL RAMOS.—POR auto de fecha 16 de Febrero próximo pasado, del señor Juez del tercer Juzgado Civil, se ha declarado en quiebra al comerciante de esta plaza, don Manuel Ramos. Delicias 2675. Se ha designado para que tenga lugar la primera junta de acreedores el 21 de Abril próximo, a las 3 P. M. —El síndico. 28-M

NOTIFICAMOS AL COMERCIO Y al público en general que con fecha 20 del presente, ante el Notario señor Errázuriz Tagle, hemos revocado el poder que teníamos conferido a don Francisco Barea por escritura de 23 de Enero próximo pasado, ante el mismo Notario, para cobrar nuestras facturas. Oto y Cía. 27-m

REMATE VOLUNTARIO. — ANTE el Notario del Río, remataráse el Jueves 30, a las 3 1|2 P. M., la propiedad de Domínica N.o 346. Mínimum $ 16,000. Bases y antecedentes: estudio del abogado, don Antonio Planet, de 11 a 12. M-29

ANTE EL CUARTO JUZGADO SE rematará el 31 del corriente, a las tres de la tarde, la propiedad: Washington 1875. Mínimum: $ 15,000. Bases: juicio Ossa con Quiroz, secretaría señor Guzmán. 30-M

PROPIEDADES

LUJOSA PROPIEDAD DOS PISOS. produce gran renta. Ocasión, vende. Esperanza 1055. Dueño: Vicuña Mackenna 180. 28-M

SITIO GRAN PORVENIR, ESPLENdido construir cité, casas renta, industria; más de 3,300 metros cuadrados, vendo con facilidades de pago. Diez de Julio 462. M-27

FUNDO CARBONIFERO CON REconocimientos, informes, véndese facilidades pago. Casilla 773. 27-M

VENDO CASA DE RENTA Y HABItación, sin agente. San Diego 2115 al 2119. 27-M

VENDO CASA ESQUINA EN CONStitución, valor 30 mil pesos o permuto por una en Santiago hasta 50 mil, doy diferencia al contado. Moneda 1508. M-27

CASITA MODERNA, VICUÑA MACkenna, seis piezas, hall, alcantarillado, baño, gas, luz eléctrica, carros eléctricos puerta, vendo $ 32,900. Sin intermediarios. Casilla 2835. 27-M

SE VENDE UNA QUINTA DE 75 por 93, muy bien plantada, a una cuadra de los carros San Bernardo. Población Carmen Mena, paradero N.o 13. Mas datos: San Diego N.o 1788. 27-M

$ 435,000 — COMPAÑIA, MUY Buena casa habitación, numerosas piezas, hall, galería, etc. — Agustinas 1248. m-27

$ 180,000 — LUJOSA Y COMODA casa habitación, 12 piezas, gran hall, garage. Agustinas 1248. m-27

$ 260,000 EJERCITO, CASA HABItación y renta. Agustinas 1248. m-27

$ 145,000 — CARRERAS, CASA nueva todo confort, jardines, hall, galerías. Agustinas 1248. m-27

$ 80,000. — AGUSTINAS, CASA UN piso, 12 piezas, hall, servicios, parrón, Agustinas 1248. m-27

$ 235,000 — PROXIMA CERRO Sta. Lucía y Parque Forestal, buena residencia, gran ball, garage, etc. — Agustinas 1248. Nicasio Greek Cross casilla 2184. m-27

VENDO CHALET CON QUINTA, facilidades pago en Guindos, Ñuñoa. Avenida Egaña 175. Tratar: hoy mismo. 30-m

$ 16,000 CHALECITO OCHO PIEzas, muy cerca carros, véndese. Tratar: Pinto Durán, Compañía 1201. 27-M.

COBRANZAS DE ARRIENDO, ADministración y arrendamiento de propiedades, atiende rápidamente. —M. E. Gómez. Teléfono 902. — Agustinas 1148. 27-M

$ 15 A 20,000 COMPRO CONTAdo casita central, directamente propietario. Casilla 4541. m-27

$ 35,000 VENDO O PERMUTO COmoda casa quinta, facilidad de pago. Tratar: San Pablo 1264. 29-M

COMPRO CASA HASTA 50,000 PEsos al contado, calles San Diego, Arturo Prat, Chiloé y San Francisco. Por carta únicamente: Pasaje Carlos 1105, pasado Avenida Matta. M-27

$ 11,500 CASA CALLE LIRA 1330, véndese. Tratar: Pinto Durán, Compañía 1201. 27-M.

SIN AGENTES COMPRO CASA ESquina 12 a 18 mil. Pago al contado. Brasil 1002. M-28

COMPRO CASA VALOR ... 25,000 y 30,000 pesos ... Casilla 110.

VENDESE CASA, AVENIDA ... sario 691, recién construida, 7 habitaciones, servicios ... llado, agua potable y ... Pagadera sólo parte el ... conociendo deuda largo plazo ... Hipotecaria, resto ... rrano 62.

VENDO CASA ALTOS Y BAJOS ... munes, cerca plaza Brasil ... 78, oficina 8.

COMPRO CASA VIEJA EN ... 10 de Julio. Casilla ...

PROPUESTAS

LA EMPRESA DE AGUA ... ble de Santiago pide propuestas ... blicas para la compra de ... neladas de plomo en barras ... rán el 29 del presente, a ... M. en la Secretaría de la ... Delicias 1123. Bases y ... nes en la Oficina del Ingeniero ...

PROPUESTAS.— PIDENSE ... puestas públicas para proveer ... taller de Trabajos Manuales ... ceo de Hombres de Taltal ... antecedentes, podrán ... los almacenes del Ministerio ... trucción Pública, Arturo ... de 3 a 5 P. M.— Santiago ... Marzo de 1922.— El Sub-...

DIRECCION DE OBRAS ... cas.— Postérganse para el ... Mayo próximo, a las 3 P. M. ... cha fijada para la apertura ... propuestas públicas pedidas ... objeto de suministrar ... les de fierro fundido ... ra las obras de alcantarillado ... potable de Coquimbo.— ... de Marzo de 1922.— El ... general.

REMATES

DOY REMATES DOMICILIO ... ticipo dinero. Sotomayor ... Vargas.

REMATE. MAÑANA 2 TARDE ... macén Club Hípico y ... Ignacio 796 esquina ... trador y estanterías de ... ra tendida, balanza Howe ... cos vidrios con contenido ... pana, escalera, meseta ... ras, pizarras, salmón; sardinas ... ritos; arvejas; manzanas ... duraznos varias marcas ... ciruelas, membrillos, peras ... tes; leche Lechero, miel ... ker; aceite Betis; té, café ... velas; sal; fideos; chocolate ... llas; galletas; mostaza ... fracos tinta; botellas ... envolver; medidas; lucho ... da; pimienta; cominos ... surtida; mesa de corredera ... ches; mármol y espejo ... da; 6 sillas junco (Sardes) ... ebo mercaderías.

HOY REMATE ALMACEN ... rrotes, 2 tarde, Eyzaguirre ... quina Huemul. Hay surtido ... vas, azúcar, fideos, té, café ... arroz, loza, cristalería ... cigarrillos, armazones ... vidrieras, balanza, molinillo ... mantequilla, botellas vacías ... muebles, cocina económica ... lio Vargas. Ordenes, Sotomayor ...

ROPA HECHA

ROPERIA ANDRES BELLO ... 601, esquina Recoleta, ofrece ... paletoes, ambos pantalones ... de niños, sombreros, calzado ... cios baratísimos, todo ...

ROPERIA MANUEL RODRIGUEZ ... esquina San Pablo, ofrece ... tura ternos ambos, paletoes ... lones, todos de ricos casimires ... tido colores, para todos ... Sombreros, calzado ...

ROPERIA LA CASA VERDE ... meralda 817, entre San ... 21 de Mayo. Realiza ternos ... paletoes, todo de casimires ... jeros, corte correcto, sombreros ... zado, visítenos, casero ... nuestros precios.

ROPERIA ANDRES BELLO ... 601 esquina Recoleta, ofrece ... paletoes, ambos, pantalones ... de niños, sombreros, calzado ... cios baratísimos, todo ...

ROPERIA LA VEGA, ANDRES BEllo 694, ofrece en baratura ... ambos, paletoes, pantalones ... breros, calzado, todo ...

COMPRO ROPA Y CALZADO ... ballero a domicilio. Zañartu ...

VESTIDOS ELEGANTES, ... gos, sombreros, trajes ... nos, vendo. Riquelme 630.

ROPERIA LA GRAN VIA ... Diego 236, vende ternos baratos ... casimires importados ... ambos, pantalones, sobretodos ... zado nuevo, usado, compra ... calzado, sobretodos; boletos ... Diego 236.

BOMBAS

PRIMERA COMPAÑIA DE BOMBEros.— Santiago.— Deber y Constancia.— Cito a la Compañía a ... mia general para el Miércoles ... las 9.45 P. M. Uniforme de ... Punto de reunión: el cuartel.— Ayudante.

8.a CIA DE BOMBEROS. ... Unión es Fuerza.— Cito a la ... mera e invito a la segunda ... a academia para el Martes ... presente a las 9.30 P. M. ... en el cuartel. Uniforme de ... —El Teniente 1.o

FOLLETIN (4)

LOS SILBIDOS DE LA MUERTE

por "Sapper"

"Creo que fué algo así como a las dos de la mañana, cuando fuí despertado por una mano que se introducía a través de mi mosquitero.

"Walton; venga en seguida!"— Era la voz de Mac Andrew que me llamaba temblando. "Es obra del diablo lo que ocurre, se lo digo; es obra del diablo".

"Me puse de pie en un brinco y nos deslizamos juntos por el pasaje que conducía a la pieza de Juanito. Casi instintivamente, tomé un fusil y lo tuve listo, deteniéndome junto a la puerta."

"¿Oye?", susurró Mac Andrew un poco temerosamente, y yo asentí con un movimiento de cabeza. Dulces y claras, las notas se elevaban y caían continuando la misma cadencia. Algunas veces los silbidos parecían venir de muy lejos, y otras, como si fuera tan cerca que parecían en la misma pieza."

"Es el aire de esa música", dijo entre dientes Mac Andrew en el momento en que nos dirigíamos en puntas de pies, hacia la cama de Juanito. "Los silbidos de la muerte. ¿Está usted despierto, muchacho?"

Entonces, en ese momento, Juanito dió un pequeño grito y se prendió de mi brazo."

"¡Por aomr de Dios!", murmuró Mac Andrew; "¿qué es eso que está sobre la almohada, al lado de la cabeza?"

"¡Por amor de Dios!", murmuró oscuridad, no descubrí nada. Había, sin embargo, algo grande, negro, inmóvil, sobre la blancura de la almohada, y me deslicé más cerca para ver lo que era. De pronto parecióme que mi corazón se detenía. Ví dos ojos vidriosos, inmóviles, que miraban fijamente la cara de Juanito, muy cerca de él; ví los ojos del muchacho completamente abiertos y con una intensa expresión de terror en ellos, clavados en la cosa que estaba junto a él. Y todavía, afuera, la música se dejaba oír."

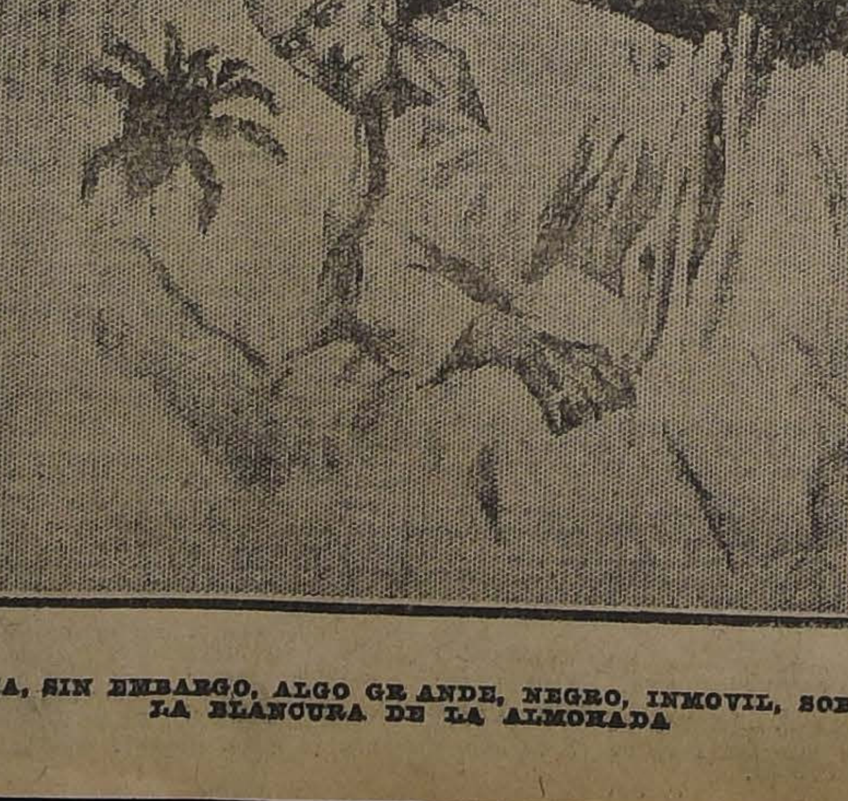

HABIA, SIN EMBARGO, ALGO GRANDE, NEGRO, INMOVIL, SOBRE LA BLANCURA DE LA ALMOHADA

"¿Qué es eso?" murmuré con los dientes apretados."

"Deme su fusil, hombre", dijo Mac Andrew roncamente. "Si los silbidos se detienen, el muchacho está perdido".

"Suavemente, él levantó su fusil, apuntando con la boca del arma hacia adelante, con infinito cuidado, donde estaba el nocivo animal de ojos brillantes, hasta que al fin el arma casi le tocaba la cabeza. En ese momento la música se extinguió gradualmente, hasta que cesó del todo. Ví en ese momento dos tentáculos negros que parecían como si brotaran de la cara de Juanito. En seguida se sintió el estampido del arma. Con un pequeño sollozo, Juanito rodó fuera de la cama, cayendo sobre el suelo, medio desvanecido, mientras que la negra masa se retorcía y retorcía sobre la almohada hasta que, al fin, no se movió más."

"Encendimos una luz y miramos silenciosamente lo que había quedado de eso. Y fué, entonces, cuando Juanito habló primero."

"Me desperté", dijo, de una manera insegura, "sintiendo que algo se arastraba sobre mí en la cama. Afuera continuaba el infernal silbido y al fin me dí cuenta de lo que era; lo que era, ¡Dios mío!", dijo repetidas veces. "¿Qué era, Mac?"

"¡Tranquilícese, muchacho!" dijo Mac Andrew. "De cualquiera manera, ya está muerto. He visto más grandes que esa en las montañas de Araka. Es una chupadora de sangre, una araña venenosa. Ellas son sagradas para algunos indígenas."

"Repentinamente, desde el fondo del matorral, partió un espantoso y penetrante grito."

"¿Qué es eso?" murmuró Juanito, y Mac Andrew sacudió la cabeza."

"Averiguaremos mañana", dijo él. "Suceden cosas muy extrañas fuera, esta noche, para tratar de saberlo ahora".

"Contemplamos la oscuridad que rodeaba nuestra choza — nosotros tres — sentados alrededor de una botella de whisky."

"Durante una semana ellos han tratado de apoderarse de usted, Manderby", dijo el escocés; "esta noche casi tuvieron éxito en su tentativa."

"Pero, ¿por qué?", gritó Juanito. "Yo nunca les hice ningún daño".

"Mac Andrew encogióse de hombros."

"No me pregunte eso", contestó. "Su modo de obrar no es el nuestro".

"¿Ha estado esa bestia ... pieza todas las noches?", ... el muchacho."

"Todas las noches", contestó ... Andrew, con gravedad. ... mente, dos de ellas. Las ... pares. No les dan de ... rante un tiempo, y entonces ... do la música cesa, es la ... que ellas ya se han saciado ... sativamente sorbió un ... whisky."

"Al fin, vino la aurora y ... afuera para investigar. ... nito quien lo encontró. ... estaba hinchada y horrible ... momento de aproximarnos ... negro, más o menos del ... de un gatito grande, se ... del cuerpo y anduvo ... se pesadamente, hasta que ... dió en las malezas".

"Usted se ha salvado, ... cho", dijo Mac Andrew ... te. "No era obra de los ... de ninguna manera. Simple ... nato; simple asesinato".

"Y, al decir eso, él ... su pañuelo los espantosos ... móviles y fijos, de Rupe... rrison".

FIN