EDICION DE 22 PAGINAS

AGENCIAS EN EL EXTERIOR:
NUEVA YORK: 165, BROADWAY
AGENCIAS EN TODAS LAS PROVINCIAS
OFICINA PRINCIPAL: AGUSTINAS 1269

LA NACION

Precio único en todo el país:
VEINTE CENTAVOS

SUSCRICIONES:
Por un año: $ 50.00 - Por seis meses: $ 26.00
Por tres meses: $ 14 - Por un año extranjero: $ 11

AÑO VI — Santiago de Chile, Miércoles 12 de Abril de 1922 — Núm. 1,915

LA CIUDAD SANTA DE LOS CRISTIANOS

UNA VISTA PANORAMICA DE JERUSALEN ACTUAL, DESDE EL HISTORICO MONTE DE LOS OLIVOS

LA DECLARACION

—¡Cómo! ¿Etienne no está aquí?

María Luisa respondió:

—Mi marido tuvo necesariamente que salir.

El rostro del músico Florencio Evrard, expresó un ligero disgusto; pero en su fuero interno no le incomodaba que su amigo estuviera ausente esa noche.

—¿Dónde está? ¿No lo sabe? ¿No se lo ha preguntado usted?

—No.

—¿Usted no es curiosa?

Guardó un corto silencio y continuó:

—Se ve que no me esperaba... Parece que no le causa placer que yo haya venido.

Ella hizo un movimiento de hombros, con la indiferencia que se encaran ciertos asuntos.

—Entonces, ¿por qué no quiere que le tome la mano? ¿Por qué la retira? ¿Qué más hay en ello? ¿No es eso natural? ¿Le está vedado manifestarme un sentimiento de amistad?

—No, indudablemente. Pero si mi marido estuviera aquí, ¿me retendría la mano? ¿Se conduciría así conmigo?

¿Y por qué no, María? Más, le diría a él mismo que puede felicitarse de su suerte, pues si la hubiera conocido antes que él...

—¡Qué presunción!...

—Vamos diga la verdad: si la hubiera conocido antes que Etienne...

—A qué hablar de esas cosas, puesto que de nada servirían. Créame, renuncie a este asunto que no le agregará nada a su renombre. Vaya hacia un porvenir brillante, déjeme a mí en la oscuridad. Yo no he nacido para aventuras de amor; no siento el menor placer por los placeres... A los dieciseis años soñaba con la vida ascética.

Cuando traté de comprenderme, de conocerme, no llegué a nada...

—Adorable María Luisa, usted es como todas las almas superiores, vive frente a un destino que no está a su altura.

¿Usted dice que no ha llegado a comprenderse? Yo la comprendo... Yo hubiera deseado revelárselo a usted misma. Una mujer como usted era útil a mi vida...

—Usted se equivoca... persigue una imagen que se ha forjado y que no se parece a la mía. Yo nada he leído... No se imagina hasta qué punto soy ignorante y zonza...

—Ignorante es posible. Pero no se es rico por lo que se adquiere, si no por lo que uno posee en sí mismo—Usted tiene el mineral, solo le falta el obrero que saque provecho de eso.

¿Etienne se oculta en eso? ¿Le hace leer buenos libros? ¿Qué esfuerzos ha tentado para valorizar los tesoros que hay en usted?

—Observo que no pierde la ocasión de denigrar a mi marido. En cambio cuando él habla de usted lo hace con entusiasmo, con una confianza muy conmovedora. Usted es su amigo; lo quiere...

—Tengo sí, gran simpatía por él.

Ella respondió algo molestada.

—¿Simpatía únicamente?

Guardaron silencio durante un rato. Ella estaba de espaldas buscando labor, en un armario.

—¿Qué es ese trabajo?

Ella enrojeció ligeramente.

—Es para... es para el bebé...

—Ah! dijo... no sabía nada... Yo ignoraba todo...

Se hizo un corto silencio. La graciosa inocencia de María Luisa iluminaba dulcemente.

Florencio Evrard, suspiró pegando con sus guantes en el brazo del sillón.

—¡Qué bella es la virtud!...

Quería ser irónico, pero el tono lo traicionaba.

Al momento se levantó.

—Hasta la vista señora.

—¡Qué tono solemne! ¡Se despide como si dijera adiós!...

—Es que sin duda lo pienso.

—¿Por qué?

—Porque no tengo condiciones para sufrir...

—Pero entonces no vendrá más... ¿qué pensará Etienne?... no puede ser...

Un hombre de su valer debe sobreponerse a esa idea que por pasajera no puede ser profunda... Tiene que pensar en su arte, en el porvenir que le espera... y, además ¿no hay otras mujeres?...

Pero él movió la cabeza.

¿Qué me importan las otras mujeres? ¡Ah! ¿por qué no la conocí yo primero?

—Lo pasado ya es pasado... Nada puede cambiar. Encare la vida nuevamente. Su tristeza, su descorazonamiento pasarán y encontrará la compañera digna de secundar su esfuerzo...

A eso respondió obstinadamente:

—Pero no será usted.

Durante todo ese tiempo ella cosía. Su fino dedo que coronaba un dedal de plata empujaba la fina aguja.

Había en ella una sencilla dignidad y ese dulce y grave misterio de una vida que lleva otra vida.

Florencio Evrard sentía cuán inoportuna y culpable había sido su invitación al amor...

En cada puntada soñaba ella en ese niño que iba a venir, y le sonreía al pequeño que llevaba en su sér. Por un instante olvidó al músico, pero de pronto se dirigió a él:

—Oiga—usted me ha dicho algo que me ha disgustado. Hablando de mi marido ha dicho que sólo tenía simpatía por él. Eso está mal.

—Sí—yo me equivoqué—he sido injusto porque envidiaba su suerte, porque estoy celoso.

—¡Oh Dios mío! usted me idealiza, como se hace con todo aquello que se persigue y se nos escapa.

Ella le habló con toda confianza, le dijo si no le era agradable encontrar allí, en esa casa, un sentimiento puro, una afección leal y verdaderamente durable.

—¿No podían ser ya amigos?

—Tal vez ¿qué sé yo?...

Pero poco a poco vió desaparecer su resistencia.

—Si yo lo deseara—dijo ella...

Era tan recta, tan honesta, su candor tenía tal fuerza de atracción, que él aspiraba, si así puede decirse, todo lo honesto que se respiraba en el hogar.

El sér más despreciable, a su contacto hubiera sentido florecer en sus labios una sonrisa inocente. No se hubiera podido realizar una mala acción bajo sus ojos ni siquiera tener un mal pensamiento.

Esta criatura sencilla, esa joven alma a la que la vida no había aún herido presentía que ni los tormentos y las penas le iban a llegar.

El deseaba merecer su estima aunque no fuera sino por un segundo.

—Vamos, dijo, nada ha cambiado, usted vendrá. Y entre nosotros esta cuestión queda olvidada. Somos siempre amigos...

Con un tono que él deseaba fuera brusco y que por el contrario era cariñoso, contestó:

—¡Haga de mí lo que usted quiera!

LOUIS DE ROBERT.

EL ACORDEON

¿No habéis visto, algún Domingo al caer de la tarde, en cualquier puertecillo abandonado del Cantábrico, sobre la cubierta de un negro quechemarín, o en la borda de un patache, tres o cuatro hombres de boina que escuchan inmóviles las notas que un grumete arranca de un viejo acordeón?

Yo no sé por qué; pero esas melodías sentimentales, repetidas hasta el infinito, al anochecer, en el mar, ante el horizonte sin límites, producen una tristeza solemne.

A veces, el viejo instrumento tiene paradas, sobresalientes de asmático; a veces, la media voz de un marinero le acompaña; a veces también, la ola que sube por las gradas de la escalera del muelle, y que se retira después murmurando con estruendo, oculta las notas del acordeón y de la voz humana; pero luego aparecen nuevamente, y siguen llenando con sus giros vulgares y sus vueltas conocidas, el silencio de la tarde del día de fiesta, apacible y triste.

Y mientras el señorío del pueblo torna del paseo; mientras los mozos campesinos terminan el partido de pelota, y más animado está el baile en la plaza, y más llenas de gente las tabernas y las sidrerías; mientras en las callejuelas, negruzca por la humedad, comienzan a brillar debajo de los aleros salientes las cansadas lámparas eléctricas, y pasan las viejas envueltas en sus mantones, al rosario o a la novena, en el negro quechemaría, en el patache, cargado de cemento, sigue el acordeón lanzando sus notas tristes, sus melodías lentas, conocidas y vulgares, en el aire silencioso del anochecer.

¡Oh, la enorme tristeza de la voz cascada, de la voz mortecina, que sale del pulmón de ese plebeyo, de ese poco romántico instrumento!

Es una vez que dice algo monótono, como la misma vida; algo que no es gallardo, ni aristocrático, ni antiguo; algo que no es extraordinario ni grande, sino pequeño y vulgar, como los trabajos y los dolores cotidianos de la existencia.

¡Oh, la extraña poesía de las cosas vulgares!

Esa voz humilde, que aburre, que cansa, que fastidia al principio, revela poco a poco los secretos que oculta entre sus notas; se clarea, se transparenta, y en ella se traslucen las miserias del vivir de los rudos marineros, de los infelices pescadores; las penalidades de los que luchan en el mar y en la tierra, con la vela y con la máquina; la amargura de todos los hombres uniformados con el traje azul sufrido y pobre del trabajo.

¡Oh, modestos acordeones! ¡Simpáticos acordeones! Vosotros no contáis grandes mentiras poéticas como la fastuosa guitarra; vosotros no inventáis leyendas pastoriles como la zampoña o la gaita; vosotros no llenáis de humo la cabeza de los hombres, como las estridentes cornetas o los bélicos tambores. Vosotros sóis de nuestra época: humildes, sinceros, dulcemente plebeyos; pero vosotros decís de la vida lo que quizá en la vida es una realidad: una melodía vulgar, monótona, ramplona, ante el horizonte ilimitado...

PIO BAROJA.

UNA LINDA CABEZA CAUCASICA

GALINA KOPERNAK NO ES SOLO UNA DE LAS RUSAS MAS HERMOSAS DE SU TIEMPO, SINO QUE, ADEMAS, ES UNA DE LAS ARTISTAS MAS INTERESANTES DE NUEVA YORK, DONDE LA KOPERNAK ESTA HACIENDO AHORA FUROR CON UNAS EXTRAÑAS Y SALVAJES DANZAS DEL CAUCASO.

LOS RENOMBRADOS
DOUART AEOLIAN
(Eléctricos y de pedal)
Son la última palabra de la música mecánica

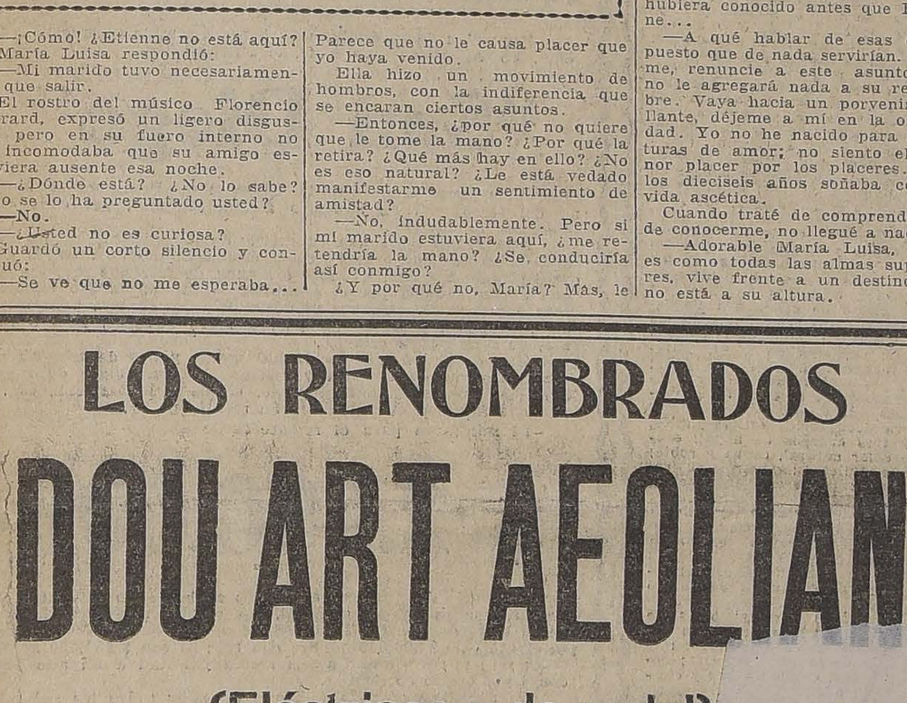

Reproducen fielmente las ejecuciones de los más celebrados ASES del piano como ser: Paderewsky, Busoni, Saint Saens, Bauer, Godewsky, Hoffmann, Gabrilowitsch, Granados, Soro, Madriguera, Rosita Renard, etc.

Exposición permanente:
CASA WEIL - Sección Pianos
ESTADO 354 - 364

DE OCASION
Muebles de todas clases, pianos, dormitorios, comedores, salones, catres, colchones, sommiers y ropa de cama, encuentra Ud. con seguridad en
EL AGUILA.— SAN DIEGO 460

COMPRO
Joyas con brillantes. Artículos de plaqué, loza y chafalonía de oro y plata.
SAN DIEGO 460
Teléfono Inglés 1036

HOY LLEGO
LANGOSTA, OSTRAS GRANDES Y CAMARONES
Para el JUEVES y VIERNES SANTO, tenemos un surtido especial en pescado y toda clase de mariscos.
Restaurant "La Playa"
MONJITAS 826. — TELEFONO 1250

Si Ud. Desea Vestir
en Sastrería de lujo, pagando precios económicos, vaya a la
Sastrería Avendaño Hns.
Ahumada 20-Ahumada 160-Teléf. Inglés N.o 460

Feria de Productos Agrícolas
— DE —
URETA y Cía.
DELICIAS 3410

Con motivo del feriado de Semana Santa, el próximo remate semanal de productos tendrá lugar hoy Miércoles 12 del corriente, de 1 1|2 a 6 P. M.

EL GERENTE.
A-12

VERDADERA OCASION
REBAJAS EXTRAORDINARIAS ,SALO POR 15 DIAS
"EL AGUILA"
San Diego 460
SECCION CATRES
CATRES de bronce desde $ 200.
CATRES de bronce gruesos, desde $ 260.
CATRES de parrilla reforzados desde $ 42.
CATRES de todos modelos a precios de liquidación
ROPA DE CAMA
COLCHONES de lana, desde $ 70.
COLCHONES higiénicos desde $ 20.
COLCHAS blancas finas desde $ 16.
COLCHAS color finas, desde $ 18.
FRAZADAS de algodón desde $ 9.
FRAZADAS de lana desde $ 27.
SABANAS para una plaza, desde $ 8.
SOBRECAMAS de cretona, desde $ 22.
SECCION ALFOMBRAS
ALFOMBRAS de tripe rizado, desde $ 60.
ALFOMBRAS de tripe cortado de lana, tamaño corriente, desde $ 330.
ALFOMBRA para escala, el metro a $ 12.
LINOLEUM para piso, el metro a $ 20.
PISOS de linoleum, desde $ 3.
SECCION MENAJE
En esta sección hay un extenso surtido en ollas de fierro y enlozadas, cacerolas, jarros de lavatorio, recipientes, platos de loza, tazas, alcuzas, cucharas, tenedores y cuchillos, a precios de realización.
LAVATORIOS de loza, desde $ 42.
LAVATORIOS de plaqué, desde $ 700.
JUEGOS TE de plaqué, desde $ 200.
Y un variado surtido artículos de plaqué a precios de realización.
No olvidarse:
EL AGUILA
SAN DIEGO 460.—
TELEFONO 1036

¿A donde puedo comprar un buen Sombrero de Paño?

Esta pregunta se la hacen muchas personas que aún ignoran que, en nuestros Almacenes encuentran el más variado y elegante surtido, a precios muy ventajosos.

¡Ya lo sabe y no lo olvide!

Fábrica Nacional de Gorras y Sombreros

DELICIAS 2636, FRENTE A LIBERTAD

SUCURSAL N.o 1.— San Diego 1140, pasado Av. Matta.

SUCURSAL N.o 2.—Sombrerería Rosenblitt, Delicias 2818, entre Bascuñán y San Alfonso.

SUCURSAL N.o 3.—Sombrerería Rosenblitt, San Diego 2007, al llegar a Franklin.

NAHUM ROSENBLITT.

EXPRESION DE GRACIAS

Damos las más expresivas gracias a todas las personas que acompañaron a su última morada los restos de nuestra inolvidable hijita,

Lía

fallecida el 10 del presente mes.

Arturo Russo y Lía G. de Russo.

DEFUNCION

Ha dejado de existir don

Fernando Oyarzún Molina

Sus funerales se efectuarán hoy Miércoles a las 4 P. M., saliendo el cortejo desde su casa-habitación, Avenida Italia 1234, al Cementerio General.

LA FAMILIA.

DEFUNCION

Ha fallecido nuestra querida madre, señora

Elcira Cortínez de Gormaz

Agradeceríamos a nuestros amigos se sirvan acompañar sus restos al Cementerio Católico, hoy Miércoles a las 4 y media P. M. El cortejo partirá desde el Hospital de San Vicente (Pensionado de Señoras).

Rubén Romero y esposa.

300.000 Manzanas

para guardar ofrece en pequeñas y grandes partidas, garantizando un correcto servicio la acreditada **"Quinta Pomona"**, de **Pablo Irrgang, Temuco, Casilla 500.**

Interesa mucho a los exportadores de manzanas.

COMERCIANTES

Cobrador con muchos años práctica, referencias primer orden; fianza, $ 100,000 o más, ofrece sus servicios.

CASILLA 1661

SEÑORITA

para oficina se necesita. Indispensable que posea el Inglés.

Dirigirse: J. V. **Casilla 2864.**

TRAJE DIPLOMATICO

Para Ministro, compro

BANDERA 179

QUINTA

con 5 cuadras bien plantadas y con gran chalet moderno, se arrienda en **Avenida Egaña 301, Los Guindos (Ñuñoa)**

OCASION

Molino cilindro para cien quintales, vendemos $ 22,000.

LIRA y Cía., MALLOCO

Cortador de Carne

necesito.

DELICIAS 4002, Pila del Ganso

Camión 2 Ruedas

con y sin caballos, compro. Todo perfecto estado, poco uso. Indicar dirección y precio a

CASILLA 120-D

OCASION

CARTUCHOS WINCHESTER, POLVORA SIN HUMO

Repiter calibre 12, con carga de 24 granos munición 6, el ciento..... $ 30.00

Repiter calibre 12, con carga de 25 granos munición 5-6-7, el ciento..... " 32.00

Repiter calibre 12,, con carga de 26 granos munición 6-7, el ciento..... " 34.00

CARTUCHOS ALEMANES MARCA FAISAN, en calibre 12 y 16, el ciento..... $ 38.00

NEW RIVAL, CALIBRE 12, CON HUMO ..... " 26.00

ADEMAS, OFRECEMOS BALAS Y CARTUCHOS EN TODOS LOS CALIBRES A PRECIOS REDUCIDOS.

ESCOPETAS.—Hemos recibido una colección de marcas europeas en todos los calibres, que ofrecemos a precios sin competencia.

ARMAS ESPECIALES PARA TIRO AL BLANCO:

Rifles Mauser, calibre 7 m|m.

Rifles-Salón, calibre 22, con oculares y miras especiales para tiro de alta precisión.

Pistolas de precisión para campeonatos, en calibre 22, Long-Rifle.

Rifles calibre 22, de repetición y automáticos.

ARMAS PARA DEFENSA Y CAZA:

Revólvers calibre 32-38-44.

Pistolas calibre 6,35-7,65-380-38 especial y 45, de las marcas Colt, Mauser, Paravellum, Steeger, Savage y Tanke.

Carabinas Mauser 7 m|m., Winchester y Remington, calibres 44-25-32-38, y en automáticas en calibres 32-35-351 y 401.

SOLICITAR CATALOGOS Y PRECIOS A NUESTRA SECCION ARMAS

FRATELLI CASTAGNETO

ALAMEDA ESQUINA SAN MARTIN

PESCADO: $ 1.80 KILO — PESCADO: $ 1.80 KILO

AL PUBLICO DE SANTIAGO

COOPERAD AL ESFUERZO

de la Sociedad Pesquera Coquimbo, que trabaja por proporcionaros alimentación

SANA, ABUNDANTE Y BARATA

Reservadles vuestras compras.

Locales de expendio:

S. Antonio esq. de Esmeralda

Vega San Diego, Castro 339

CUARESMA — CUARESMA

Avisos de Vapores

The Royal Mail Steam Packet Company

(LA MALA REAL INGLESA)

SERVICIO RAPIDO DE LUJO DESDE — **BUENOS AIRES A EUROPA**

PROXIMAS SALIDAS:

	Tonelaje	
ANDES	15,600	21 DE ABRIL.
AVON	11,000	5 DE MAYO.
ARLANZA	15,000	19 DE MAYO
ALMANZORA	15,700	2 DE JUNIO.
ANDES	15,600	30 JUNIO.
ARLANZA	15,000	21 DE JULIO.

Rebajas para familias. Boletos de ida y vuelta con rebaja adicional para familias. Hay combinaciones grandes de departamentos lujosos. Hay camarotes de una, dos y tres camas, y para todo gusto. Comodidad y buena mesa.

— AGENTES: —

THE PACIFIC STEAM NAVIGATION COMPANY

CASILLA 536 — SANTIAGO — AGUSTINAS 1617

Sub-Agentes: CIA. EXPRESO VILLALONGA. CIA. TRANSPORTES UNIDOS.

M-30

Compañía Transatlántica de Barcelona

(VAPORES CORREOS ESPAÑOLES)

El día 2 de Mayo saldrá de Buenos Aires el rápido y lujoso vapor

"INFANTA ISABEL DE BORBON"

para Montevideo, Canarias, Cádiz y Barcelona.

Para informes y pasajes, dirigirse a:

Agencia General en Valparaíso: **MARTINEZ, VELASCO y Cía.** Cochrane 653.—Casilla 896

Sub-Agencia en Santiago: **JOSE MONSERRAT** Bandera esq. Agustinas. Casilla 2170

AVISOS DE REMATES

REMATE JUDICIAL y VOLUNTARIO

DE MENAJES DE CASAS, AUTOMOVILES PROTOS, LIMOUSIN, LANDAULET, OAKLANDS TURISMO, EN PERFECTO ESTADO

AGUSTINAS N.o 865

Hoy Miércoles 12 de 10 a 12 y de 2 adelante, aunque llueva

Por orden del 1.o y 5.o juzgados civil en varias ejecuciones, compañías de seguros; varias sucesiones y consignatarios

— HAY: —

SALONES.—Pianos de cola y media cola, marcas Erard, Ronich, etc.; autopianos; pianola - piano; victrolas Victor e Imperathor, y otros instrumentos musicales; gran lote de piezas de autopianos; amoblados para salón diversos estilos forrados en seda, felpa, cachemira, etc., etc.; espejos biselados con marcos dorados; consolas doradas con mármoles; juegos de mesas de jacarandá y caoba de centro y de arrimo; biombos japoneses; pedestales dorados y color; id. de mármol y ónix; estatuas de bronce; mármol y composición. Cortinajes de seda y cachemira; cuadros al óleo de autores extranjeros y nacionales; grabados al acero; id. en colores; objetos de adornos; bombes de nogal con mármoles y espejos; cojines bordados en seda, un plano antiguo de raíz de nogal, etc., etc.

ESCRITORIOS.—Escritorios de cortina y roble americano y lingue, id. ministros estilos americano, Luis XV, escritorios parados para oficinas; mesas escritorio; sillones de escritorio; estantes para libros abiertos y cerrados; id. seccionales importados y nacionales; mesas para máquina de escribir, amoblados para escritorio; tinteros, portaplumas, papeleros, etc. Prensas para copiar; cajas de fondos diversos tamaños; cuadros al óleo; grabados al acero; id. en colores; cortinajes de felpa, paño, diversos colores; estatuas de bronce y mármol; pedestales de madera; alfombras de centro afelpadas y bruselas por metro, etc., etc.

COMEDORES.— Amoblados para comedor estilo Renacimiento, inglés, americano, etc. de nogal, caoba y lingue con aparadores, trinches y vitrinas con cristales y lunas biseladas; mesas de correderas y fijas; sillas diversos estilos tapizadas y enjuncadas en nogal, roble americano, lingue, etc.; servicios de mesa de loza inglesa y porcelana Limoges; servicios de cristalería Baccarat; planchas finos en centros de mesa, paneras, etc. Servicios de cuchillerías; centros de mesa plaqué y cristal; candelabros de plaqué; jardineras; servicios para pescado; carpetas de mesa, floreros, jarrones de porcelana; relojes de colgar, cortinajes de paño; muebles de asiento forrados en cuero; pedestales de madera, alfombras de centro; cuadros al óleo; naturaleza muerta, id. grabados; lámparas eléctricas de 1 a 5 luces, id. a gas.

DORMITORIOS.— Amoblados para dormitorios estilos inglés, americano, etc.; con roperos de uno y tres cuerpos de nogal, caoba y marquetería con bronce; lingue color natural, caoba y roble; peinadores, cómodas, toilettes; veladores toilettes; mármoles rosados y otros colores; muebles sueltos; roperos, peinadores, cómodas y veladores sueltos con o sin espejo; guardarropas tres cuerpos; catres de bronce, fierro con bronce y fierro solo, anchos y angostos; camas tres, marquesas; colchones de lana y crin; ropa de cama, divanes forrados en seda y cretonas; servicios de lavatorios y útiles para toilettes, cuadros religiosos al óleo y grabados; cortinajes de seda y cachemira; alfombras de centro; visillos stores; lámparas eléctricas de centro y veladores, etc., etc.

VARIOS.— Cocinas a gas y carbón varias marcas; tinas de baño de fierro enlozado, esmaltadas y de zinc; lavatorios con desagües; bidets con llaves niqueladas; muebles para reposteros; mesas para cocinas; lavaplatos; bodegas de fierro para botellas; cotres para guaguas; cunas de bronce y fierro; estufas a gas y eléctricas; id. a carbón; calentadores de baño a gas; califont Geyser, etc; id. a carbón; sillas de montar; escaños para jardín; sillas para jardín; mesas para id.; paragüeros de nogal, roble americano y lingue; plantas en tinas y maceteros; stores y cortinas para galerías; gran cantidad de alfombras usadas de centros y por metros; id. para escalas; linoleum para pisos; barras de bronce para escalas; gran cantidad de lámparas de gas y luz eléctrica de 1 a 10 luces; lámparas eléctricas para casas comerciales; instalaciones para casas comerciales en estanterías, mesones, vidrieras, etc. Refrigeradores, etc., etc.

AUTOMOVILES. — Un automóvil Protos, Limousin, Landaulet en perfecto estado y un Cakland turismo.

A la vista desde hoy.

VICTOR ARAYA L.
MARTILLERO DE HACIENDA

REMATE

Por acuerdo de la sucesión de doña Francisca de Sales Ossa Cerda,

SE REMATARA

EL DIA 28 DEL PRESENTE, A LAS 3 P. M.

en el estudio del abogado don Jorge Errázuriz Tagle, Amunátegui 301, por el

MINIMUM DE $ 450,000

el inmueble

DELICIAS 1312, ESQ. DE NATANIEL

El precio se pagará al contado, a seis meses y a nueve meses plazo.

La extensión es de 1,068.60 mt2.

El comprador podrá hipotecar la propiedad para pagar el precio. Títulos y bases en **AMUNATEGUI 301.**

REMATE

Por acuerdo de los interesados en la sucesión de don Juan Augusto Bohme, se rematarán ante el compromisario don Oscar Dávila I., Moneda N.o 1168, el **20 de Abril próximo, a las 4 P. M.,** las siguientes propiedades:

1) CASA CALLE ANDRES BELLO N.o 39

MINIMUM: $ 12,00

2) SITIOS CALLE PIO IX, AL LLEGAR A ANDRES BELLO

LOTE N.o 1.— Mide 16.90 metros a Pío IX

MINIMUM: $ 24,500

LOTE N.o 2.— Mide 16,90 metros a Pío IX

MINIMUM: $ 24,500

Estas propiedades se encuentran muy próximas a la nueva subida al Cerro San Cristóbal.

El precio de la subasta se pagará mitad al contado y mitad a 3 meses plazo a contar desde la fecha del remate, al 8 o|o anual.

Bases, títulos y antecedentes en el estudio del compromisario.

— **MONEDA 1168** —

A-20

FUNDO EN QUILLOTA

Vendo fundo cerca estación FF. CC. del E., superficie: 130 cuadras planas regadas y 370 de rulo; tiene buena casa-habitación, bodega, corral de lechería, 9 posesiones para inquilinos. Agua en abundancia, terrenos para alfalfa, cebada y chacarería. Valor: 630 mil pesos. Hay interesado por arriendo, pagando 50 mil pesos anuales.

CIPRIANO ESTAY B. - Quillota, Cas. 297

REMATE

DE LA CARGA REZAGADA DE LA COMPAÑIA TRANSPORTES UNIDOS, MERCADERIAS SURTIDAS, INSTALACIONES PARA TIENDAS DEPOSITADA EN MI ANEXO DE MERCADERIAS

AGUSTINAS N.o 875

EL JUEVES 13 DEL PRESENTE, DE 10 A 12 DE LA MAÑANA

— HAY —

20 barriles tierra colores, 9 cajones con libros impresos en inglés sobre Chile, 1 cajón limas de acero y piezas cuchillería, 1 cajón con candados, 1 cajón con palas de acero, 1 cajón neumáticos Kelly 30 x 3, 1 cajón sandallas, 2 jabas muebles incluidos, 1 cajón vidrios catedral 1.80 x 0.50, 2 cajas con ropa de hombre, 1 cajón rollos alambre, 1 cajón conservas, 1 cajón repuestos de autos, 1 cajón cerrojos para puertas, 1 cajón faroles fantasía, y marcos retratos, etc.

POR ORDENES JUDICIALES Y SEGUROS

Ollas de aluminio, ollas de fierro Clark, alcuzas, cafeteras, braceros y palmatorias de bronce niquelado inconclusas, globos de cristal para luz eléctrica, goma líquida en frascos, trabadores de serruchos, anafes a gas, termos eléctricos, picos para minas, PINTURA ZINC BLANCA EN CUÑETES DE FIERRO, ACEITE DE LINAZA PARA PINTURA, barnices para pisos, anilinas de colores, tierras de color, tiradores para postigos, balanzas de mostrador, casimires en cortes, ropa hecha, tapices mouquett para amoblados, corbatas, pieles, calcetines, juguetes, sedas para bordar, rosarios, collares, sombreros de pita para niños, camisas de cuyo, medias, pañuelos de mano, guantes, polvos y perfumes, botones, cintas de seda, huinchas para muebles, calzado para señoras.

100 CAJONES PATE DE FOIS legítimo en cajones de 1 latas.

POR ORDEN DE LAS COMPAÑIAS DE SEGUROS

Puertas, ventanas, vidrieras paradas, mostradores, estanterías, mamparas para oficinas, romanas de plataforma, de 500 kilos, romanas de mostrador, etc., etc.

Una partida de neumáticos para automóviles y motocicletas de diversas medidas. Cajas herramientas, capota de victoria para Chandler, juego de amortiguadores Harldford, etc, etc.

Pago al contado.

A la vista desde hoy, Miércoles de 9 a 11 y de 2 a 6 P. M.

Víctor Araya L.
Martillero de Hacienda.

Remate Voluntario

Por orden de su dueño pondremos a remate en nuestra oficina, en Agustinas N.o 1148, el FUNDO

"San Diego"

ubicado a pocas cuadras de la Estación de Puangue, en la línea del ferrocarril de Santiago a San Antonio, del cual dista 30 kilómetros.

Este fundo tiene una superficie de 423 cuadras, más o menos, de terrenos de primera clase abundantemente regados con canal propio; 203 cuadras, más o menos, de terrenos regados con una bomba movida por el estero de Puangue; de 520 cuadras más o menos, de terrenos planos y lomajes suaves, para siembras, ovejerías y ganado mayor; y 2.380 cuadras, más o menos, de cerros para crianza.

Hay dos buenas casas de habitación y dos de administración, galpones de lechería y pastería, 80 posesiones de inquilinos, bodegas, silos, agua potable, varios teléfonos, etc., etc.

Este fundo puede dividirse en tres hijuelas.

El mínimum para el remate es de

$ 2.600,000

El precio del remate se pagará: a) haciendo suyas el comprador, por su valor comercial, **dos deudas primitivas a favor de la Caja de Crédito Hipotecario, de $ 700,000, del 7 con 1 por ciento y de $ 300,000 del 8% con 1%;** b) con $ 650,000 al contado; y c) el resto mitad a seis meses y mitad a un año plazo con 8 por ciento de interés.

El subastador queda obligado a tomar todos los animales, enseres y muebles existentes en el fundo por la tasación que de ellos ha hecho don Luis Larraín Bulnes.

A pedido de algunos interesados, el remate se ha postergado para

El 12 de Abril a las 4.30 P. M.

Para visitar el fundo los interesados encontrarán todos los días, coche en la Estación de Puangue a la llegada del tren que parte de Santiago a las 8 A. M.

Los títulos de propiedad pueden examinarse en la Caja de Crédito Hipotecario, donde se ha dado el aviso oportuno para que los facilite.

Para consultar las bases del remate, u obtener otras referencias, dirigirse a los que suscriben.

Luis Larraín Bulnes y M. Tomás Tocornal

— AGUSTINAS 1148 —

Remates de Prendas de Plazo Vencido

Hoy Miércoles 12 de Abril, a las 9 A. M., el martillero señor Goycolea, rematará en la **Casa de Préstamos "LA SAN VICENTE", calle B. Encalada N.o 2781,** las prendas no rescatadas y comprendidas entre los números 44,957 a 46,254.

Hay: retazos de géneros y cortes de casimir, mantas, pañuelos de rebozo y de seda, manteles y servilletas, paraguas, sillas de Viena, servicio de mesa de plaqué, relojes y cadenas de oro y plata, sobretodos, ternos, vestidos y calzado, máquinas de coser y de afeitar, etc., etc.

Hoy Miércoles 12 de Abril, a las 10 A. M., el martillero señor Araya, rematará en la Casa de Préstamos **"LA BOLA DE ORO", Av. Delicias N.o 2939,** las prendas no rescatadas y comprendidas entre los números 51,100 a 54,990 y el lote N.o 486.

Hay: un automóvil "Orkland", relojes y cadenas de oro y plata, maletines de plata, mantos, anillos, prendedores y rosas con brillantes, diamantes y piedra color, máquinas fotográficas y de coser, paraguas, gargantillas con diamentes, juego bolas de billar, cortes de casimir, etc., etc.

Hoy Miércoles 12 de Abril, a las 2 P. M., el martillero señor Mandiola, rematará en la Casa de Préstamos **"EL GLOBITO", Av. Matta N.o 1042,** las prendas no rescatadas y comprendidas entre los números 82,418 a 85,595.

Hay: ternos de casimir, vestidos, calzado, sobrecamas, mantos, rosas con brillantes, anillos con perlas, mandolinos, hojas de cortinas, gargantillas y collares de oro, sobretodos, sillas de Viena, muebles de comedor, máquinas de coser, servicio de mesa de plaqué, etc., etc.

Hoy Miércoles 12 de Abril, a las 4 P. M., el martillero señor Lois, rematará en la **Casa de Préstamos "La NUEVA ESMERALDA", calle San Diego N.o 1925,** las prendas no rescatadas y comprendidas entre los números 44,396 a 46,653.

Hay: alfombras, amoblados de dormitorio y de comedor con mármoles, medio amoblado tapizado, un piano, esqueneros y cortinas, sobretodos, piano "Westminster", cuellos y manguitos de piel, máquinas de coser, maletas de cuero, prendedores con brillantes, etc., etc.

El Jueves 13 de Abril, a las A. M., el martillero señor Araya, rematará en la **Casa de Préstamos "EL GALLO", Av. Delicias N.o 3327,** las prendas no rescatadas y comprendidas entre los números 7,370 a 10,191.

HAY: servicio de mesa de plata, gran surtido en ropa interior y de cama, pañuelos de rebozo y de seda, sobretodos, riendas, mantas, ponchos, maletas de cuero, fundas y cadenas de oro, catres, colchones, sommiers, anillos, rositas y prendedores de oro, etc., etc.

El Jueves 13 de Abril, a las A. M., el martillero señor Araya, rematará en la **Casa de Préstamos "EL COMETA BIELA", calle San Diego N.o 1787,** las prendas no rescatadas y comprendidas entre los números 64,816 a 67,709.

HAY: ternos de casimir, vestidos, blusas y calzado en gran cantidad, pañuelos de rebozo, sillas de Viena, servicio de mesa de plaqué, mantas, sobretodos, catres, colchones, sommiers, peinadores, con mármol, relojes y cadenas de oro y plata, blocks, máquinas de coser, etc., etc.

El Jueves 13 de Abril, a las P. M., el martillero señor Lois, rematará en la **Casa de Préstamos "LA CRUZ BLANCA", Av. Independencia N.o 360,** las prendas no rescatadas y comprendidas entre los números 61,841 a 65,026.

HAY: tarjeteros plaqué, impermeables, máquinas de coser, relojes y cadenas de oro, sobretodos, prendedores con brillantes, cuellos y manguitos de piel, catres de bronce y de fierro con bronce, maletas de cuero, pulseras, aros, brillantes, ropa y calzado en gran cantidad, etc., etc.

El Jueves 13 de Abril, a las P. M., el martillero señor Goycolea, rematará en la **Casa de Préstamos "LA LUNA", calle San Diego N.o 1206,** las prendas no rescatadas y comprendidas entre los números 97,753 a 99,408 y la Serie N.o 9,003 a 9,609.

HAY: máquinas de coser, relojes y afeitar, gran surtido en ropa interior y de cama, sombreros de lana, sobretodos, paraguas, mantas, sillas de Viena, anillos y prendedores con brillantes y piedra color, catres, colchones, sommiers, amoblables de dormitorio con mármoles y muchas otras especies.

Las prendas estarán a la vista desde dos horas antes del remate.

PAGO AL CONTADO.

EL INSPECTOR.

LA NACION

Santiago, 12 de Abril de 1922

NUESTROS PROBLEMAS DE TRANSPORTES

LA GRAN POLITICA

Hace algún tiempo, cuando se iniciaba la Administración actual, dedicamos una serie de editoriales a señalar las orientaciones principales, según las cuales debía buscarse la solución al problema nacional de la distribución, tan importante en su sentido económico como el de la producción.

En efecto, la producción, una vez que sobrepasa los límites del consumo inmediato, resulta inútil y dispendiosa, si no se dispone de medios adecuados de distribución. Así, enormes riquezas minerales y forestales carecen hoy de valor real por falta de medios de transportes que las hagan explotables.

Fué por eso que definimos entonces como **la gran política** a aquella acción de Gobierno tendiente al bienestar social por el incremento de la producción, y al incremento de la producción por el desarrollo de los medios de transportes.

En aquella ocasión los problemas de transportes eran inquietantes.

Los Ferrocarriles del Estado se encontraban en plena crisis financiera y material, con su crédito agotado, con tarifas insuficientes y con una imposibilidad material de servir medianamente una movilización superior a 1,500 millones de unidades de tráfico en el año. Hoy día se dispone de un empréstito que, aunque colocado en muy gravosas condiciones y defectuosamente liquidado, ha permitido, sin embargo, disponer de 160 millones de pesos en billetes con los cuales la Empresa ha liquidado sus deudas e iniciado la electrificación de la línea Santiago a Valparaíso, reforzado sus puentes, adquirido nuevo equipo y, en resumen, dado comienzo al Plan de Obras y Adquisiciones largo tiempo reclamado. Por último se dispone hoy de tarifas que—si bien pesan demasiado sobre una producción de por sí influenciada por la crisis—permiten por lo menos servir el empréstito contratado y efectuar una explotación sin pérdidas.

Tampoco se disponía entonces de la reserva del cabotaje a las naves nacionales. La cuestión era sin embargo inquietante, ya que la superabundancia de tonelaje mundial y la escasez de fletes amenazaba arrojar las compañías extranjeras hacia la disputa del cabotaje en las naciones que previamente no lo hubieran reservado a sus propios armadores. La ley de cabotaje ha sido finalmente promulgada y nuestra marina mercante cuenta por lo menos con un campo económico seguro.

En materia de puertos insistíamos entonces en la necesidad de un programa de obras portuarias de mejoramiento que abaratase los gastos de movilización de las mercaderías y de estadía de las naves. Una ley ha sido despachada en tal sentido, y ella autoriza una inversión de 7,440,000 £ (300 millones en billetes) en el mejoramiento de Valparaíso, Antofagasta, Iquique, Constitución, Talcahuano, Lebu, Puerto Saavedra, Valdivia, Puerto Montt, Tomé y Pichilemu. Además se ha autorizado una emisión de 3,5 millones en bonos para terminar las obras de San Antonio.

Finalmente los caminos, base principal de todo sistema de transporte, han podido disponer de una ley—incompleta, es verdad—pero que asegura a nuestro conjunto de carreteras una rentabilidad suficiente para su desarrollo y conservación.

En resumen, se dispone hoy de las bases iniciales de fomento de los transportes.

Pero lo hecho no es, ni con mucho, lo que el país reclama. Tenemos sólo las bases y resta aprovechar esas bases para formar la estructura definitiva de nuestros sistemas de transportes.

En materia de ferrocarriles resta llevar a cabo la reforma definitiva de las tarifas, estableciéndolas sobre bases más diferenciales e independizándolas de las fluctuaciones del valor de la moneda. Hay numerosas industrias, cuyo desarrollo se ve perturbado por una tarifa excesiva con relación a su valor de plaza.

Respecto de la marina mercante, falta dar fondos a la Caja Hipotecaria Naval, que hoy no existe sino en el nombre, completar la ley de cabotaje con los reglamentos respectivos y fijar tarifas bien establecidas que eviten la realidad del monopolio efectivo que la ley ha concedido a los armadores nacionales, y cuya manera de evitarlo la misma ley entrega al Presidente de la República por medio de la facultad de fijar en cada caso las tarifas y sus modificaciones.

En cuanto a la ley de puertos, queda por resolver la construcción de las obras y su orden de preferencia, así como el sistema de concesión o administración que corresponderá adoptar. Y a este respecto, falta lo más importante, una "ley de administración de puertos", la cual— como ya lo hemos expresado, especialmente en nuestros editoriales del 14 y 29 de Marzo—está llamada a regular la explotación del puerto, cuidando de los diversos servicios, percibiendo las entradas y designando las autoridades que ejercerán su administración. Porque una serie de puertos sin una ley de administración vendría a ser lo mismo que los Ferrocarriles del Estado sin su ley orgánica.

En materia de caminos tenemos el fracaso de la ley debido, por una parte, a defectos de la Administración en general, que ha hecho ingresar las entradas de caminos a rentas generales del Estado; y, por otra, y muy especialmente, a los defectos mismos de la ley que, creando un organismo extenso y complicado, no le dió una dirección central que se hiciera cargo de su correcto funcionamiento.

Finalmente, tenemos sin resolver nuestra política ferroviaria transandina. Si bien existen dos ferrocarriles principales en proyecto—el de Salta y el de Lonquimay—que se completan en sus inconvenientes y ventajas, se oponen a su construcción intereses locales que hacen olvidar las grandes miras de economía internacional llamadas a resolver.

Poco o nada habríamos avanzado con lo que en este último tiempo se ha hecho si los Poderes Públicos no dedicaran su atención hacia la necesidad de completar las leyes ya dictadas, y hacia el mejor aprovechamiento de sus disposiciones.

Todo esto queda fuera de los intereses de la política pequeña que divide los partidos y opiniones. Son intereses nacionales y por eso los hemos llamado de la **gran política.**

Una de las características más penosas de la acción directiva del país es la falta de un plan que vaya desarrollándose para satisfacer las exigencias nacionales. Nuestros esfuerzos son siempre intermitentes y debido a eso o se esterilizan las mejores iniciativas o no se alcanzan los resultados que se han tenido en vista. El país necesita hoy un gran impulso económico en forma continuada y metódica que permita salir de la intensa crisis que está minando su vitalidad.

Responsabilidad compartida

El Honorable Senador por Curicó aludió en la sesión de anteayer al concepto que estampé en un artículo publicado el día 31 del mes último en estos términos:

—"Por ejemplo, si alguno de los actuales Ministros reincidiera en la calaverada ministerial de 1920, cuando se supuso un peligro nacional con fines electorales, podría y debería ser acusado por la Cámara de Diputados, y no por el Senado", etc.

Considerada en su aspecto constitucional, la tesis es muy clara, ya que la Constitución establece que las acusaciones a los Ministerios se plantean ante la Cámara de Diputados, y solamente incumbe al Senado la tarea de pronunciarse sobre ellas como jurado, a fin de que los Tribunales ordinarios juzguen al Ministro declarado culpable.

Con referencia a la cuestión de fondo, o sea, al fundamento mismo de la acusación que pudo promoverse en contra del ex-Ministro de Guerra del año 1920, pregunta el Honorable Senador:

—¿Y por qué no cumplió el ex-Diputado de Chillán con el deber de proponer esa acusación?

—¿Acaso no aceptó entonces los procedimientos del ex-Ministro de Guerra?

Mi respuesta es muy clara: creí entonces, como sigo creyendo hoy, que el Gobierno al cual colaboraba el Honorable Senador, se equivocó en la apreciación de los problemas internacionales, probablemente con buena fe, con el posible convencimiento de resguardar los derechos e intereses del país, y desde el momento en que se conjetura la sanidad de propósitos, no hay ningún objeto útil en desnaturalizar los desacuerdos, imputando a los gobernantes que yerran, responsabilidades constitucionales que deban hacerse efectivas, en último término por la vía judicial.

La verdad es que al consignar la calaverada ministerial del año 20, fruto de un error, y de la ingenua creencia de que ello podría impedir el triunfo del candidato de la Alianza Liberal, no hubo el pensamiento de incriminar al Honorable Senador, a quien entonces califiqué en la Cámara de Diputados como "Ministro de Guerra en campaña". Lo que hubo fué el deseo de recordar que, dentro de nuestro régimen constitucional, las acusaciones a los Ministerios deben proponerse ante la Cámara joven, y no ante el Senado, de lo cual resulta, en buena doctrina, que no se aviene bien con nuestra Carta Fundamental la tendencia que quisiera convertir al Senado en corporación de intensas agitaciones partidaristas.

Hubo, además, el deseo de hacer presente que, aun tratándose de Ministerios que han incurrido en gravísimas responsabilidades, no han sido acusados, lo cual habla muy en favor de la tolerancia, de la benevolencia, o si se quiere, pasividad, con que en la vida pública de nuestro país se aprecia la conducta de los funcionarios políticos.

Aun a riesgo de lastimar el temperamento del Honorable Senador, me atrevo a sospechar que no tuvo Su Señoría la responsabilidad única y exclusiva de aquel formidable desacierto de la movilización, estrepitosamente concebida y desastrosamente ejecutada en Julio y Agosto del año 1920: el ex-Ministro creyó y sigue creyendo que todo fué obra suya.

¡Error de óptica o mera autosugestión!

El verdadero autor de aquel temporal internacional deberíamos buscarlo, no en tales o cuales políticos, sino en sus causas reales, esto es, en el anhelo común a todos los dirigentes de la Unión Nacional de impedir el triunfo del Excmo. señor Alessandri, convirtiendo los sentimientos del patriotismo en un maravilloso lubricante de la situación electoral derrotada en las urnas del 25 de Junio de ese año.

Se intentó exhibir al candidato de la Alianza Liberal y a sus defensores como despreciables instrumentos del oro peruano; con o sin firma, aparecían artículos en la prensa unionista, destinados a la más odiosa explotación de los lazos que nos unen al suelo en que nacimos; y tan pronto acaecieron los pronunciamientos militares en Bolivia, se fomentó la alarma; se agigantó el peligro; se diseñó la probabilidad de una agresión inmediata; apareció la "guardia blanca"; se saqueó el Club de la Federación de Estudiantes; fueron patrulladas con piquetes de caballería las calles centrales de Santiago; se estableció la censura telegráfica; comenzaron los procesos contra los llamados "subversivos"; se difundieron las más atroces sospechas en contra de colectividades e individuos, y fué formándose, en suma, una atmósfera envenenada en la esperanza de presionar e intimidar a los partidos que habían decidido el triunfo del señor Alessandri.

En medio de ese ambiente, hondamente perturbado por las pasiones de la política interna, se abrió paso al fantasma internacional, a la movilización de tropas, con la consiguiente dilapidación de muchos millones de pesos.

¿Hubo, en realidad, un peligro efectivo que justificase aquella política alarmista, dispendiosa, precipitada?

El Honorable Senador por Curicó, imaginándose único responsable de aquella situación, continúa diciendo que el peligro fué grave, inmediato, inminente.

Por mi parte, sigo pensando que todo aquello fué un error, una ligereza, algo parecido a una confusión equivalente a la inconsciencia colectiva de hombres y agrupaciones.

Los hechos se encargaron de probar, desgraciadamente, que fué mayor la avería que el susto.

Si los dirigentes de la Unión Nacional hubiesen tenido una visión más exacta de los acontecimientos, y sobre todo del ánimo y resolución de los Partidos que habían determinado el triunfo del señor Alessandri en las urnas, no habrían alarmado en demasía al ex-Ministro de Guerra del año 1920, ni le habrían impuesto esta fastidiosa tarea de tener que defenderse periódicamente de cargos o reproches que, en rigor, no van a su persona, sino al régimen que se creyó perpetuar en el Gobierno en aquella ocasión.

Fruto inevitable de los yerros unionistas del año 20, es esta molestia que se impone el Honorable Senador de Curicó, y que bien podría ahorrársele, ya que la opinión pública, con cierta picaresca filosofía, no ha pensado condenarle para siempre, sino recordar, como queda dicho, que fué entonces mayor la avería que el susto.

GALVARINO GALLARDO NIETO.

Santiago, 11 de Abril de 1922.

Cuestiones militares de actualidad

El Alto Comando en nuestro Ejército

IV

Resumiendo lo que hemos dicho en los artículos anteriores, pasamos a señalar cuáles serían, a nuestro juicio, las funciones del Inspector General del Ejército dentro del nuevo concepto que hemos señalado.

El Reglamento N.o 1, que organiza los servicios superiores del Ejército, señala como atribuciones del Inspector General, **"la supervigilancia de la uniformidad de la instrucción de las tropas y unidades del Ejército"**, pero no le da ninguna atribución sobre ello, pues únicamente **"podrá estudiar y resolver aquellos asuntos que expresamente le encargase el Supremo Gobierno"** y agrega en seguida, que **"procurará en su puesto, EL MAS ALTO DEL EJERCITO, que la fuerza armada se encuentre en perfecta preparación para la guerra."**

Hay, pues, una evidente contradicción entre las facultades que no se conceden al Inspector General y las exigencias que se le imponen. Por eso estimamos que la expresada disposición del Reglamento debiera completarse como sigue:

1.o El Inspector General es la más alta autoridad del Ejército y a él le corresponde el mando en jefe en caso de guerra.

2.o Durante la paz, el Inspector General tendrá el mando superior de todas las tropas y unidades del Ejército, el cual lo ejercerá por delegación de S. E. el Presidente de la República y bajo su alta dirección, ejercitada por intermedio del Ministerio de la Guerra, de quien dependerá directamente.

También dependerán del Inspector General del Ejército todos los establecimientos de instrucción del Ejército, con excepción de la Academia de Guerra, que continuará dependiendo del Estado Mayor General.

3.o El Inspector General del Ejército en su carácter de General en Jefe designado para el mando del Ejército en campaña, tendrá ingerencia en la formación de los planes de movilización, de concentración y de campaña que ejecute el Estado Mayor General, los cuales deberán serle presentados para su aprobación definitiva, debiéndose introducir en ellos las modificaciones o alteraciones que indicare al Inspector General.

Esa sería la única intervención que debería tener el Inspector General en los trabajos del Estado Mayor General, cuyo jefe conservaría todas sus actuales atribuciones.

4.o El Inspector General deberá dar todas las directivas de instrucción necesarias tanto para oficiales cuanto para la tropa, a fin de que ella se realice en forma enteramente uniforme en todo el Ejército.

Dictará también todas las medidas necesarias para que la disciplina y subordinación se mantengan en forma conveniente y uniforme en todas las unidades del Ejército, y, al mismo tiempo, velará porque el servicio en general se realice uniformemente en toda la institución.

En consecuencia, el Inspector General del Ejército será responsable ante el Gobierno de que, en todo orden de cosas, reine en el Ejército la mayor uniformidad y corrección en todo sentido; que las leyes y reglamentos se cumplan como es debido; que la disciplina se mantenga en el más alto grado; y, en una palabra, que todos los servicios marchen de un modo uniforme y con la homogeneidad que corresponde.

5.o Para que el Inspector General del Ejército pueda realizar convenientemente su acción de mando, tendrá bajo sus órdenes las siguientes secciones:

a) Central servida por un jefe del grado de Coronel o Teniente Coronel oficial de Estado Mayor, que tendrá por misión centralizar el trabajo de oficina de las demás secciones para presentarlo a la firma y resolución del Inspector;

b) Cuatro secciones de armas con los cometidos siguientes: infantería y establecimientos de instrucción (Escuela Militar, de Sub-Oficiales, de Tiro e Instrucción Primaria); de Artillería y Tren, de Caballería; de Ingenieros y Comunicaciones.

Cada una de estas secciones será servida por un oficial superior del grado de Coronel, el cual será a la vez el Inspector del arma y servicio que quedan indicados.

6.o El Inspector General tendrá derecho para proponer al Gobierno la asignación de comandos, desde comandantes de Grupo y Batallones independientes arriba, hasta de Brigadas de las armas separadas, inclusives.

Para la asignación de Comandos en Jefe, de Divisiones, el Inspector General del Ejército será oído por el Ministerio de Guerra.

Las destinaciones, promociones y estudio de calificaciones de oficiales quedará como hasta hoy a cargo del Departamento del Personal del Ministerio de Guerra.

Cuando en las ternas para la asignación de Comandos que elevare al Gobierno el Inspector General, figure algún oficial superior de Estado Mayor que se encuentre prestando sus servicios en el Estado Mayor General o en los de las tropas, el Ministerio de la Guerra deberá oír previamente al jefe de Estado Mayor General, antes de efectuar el nombramiento respectivo.

Esas serían, a nuestro juicio, las líneas generales de la modificación que estimamos indispensable hacer en el Alto Comando del Ejército.

Antes de terminar, creemos oportuno hacer presente que, en los momentos actuales, se realiza también en la República Argentina un intenso movimiento de opinión en la prensa, en la cual se pide la reorganización del Alto Comando del Ejército y todos sus servicios superiores. Encabeza dicho movimiento de opinión el diario "La Nación" de Buenos Aires, quien en diversos editoriales viene tratando ya desde hace días esta interesante cuestión.

DESAIX.

Santiago, a 2 de Marzo de 1922.

AL PASAR

INTERNACIONALISMO

Mal que pese a los que pensaban que la Gran Guerra iba a imprimir a los patriotismos un carácter casi agresivo y a detener la corriente del internacionalismo, se comprueba cada día más el creciente impulso hacia la cooperación de todas las actividades, sin exclusión de naciones ni de razas, en las obras de bien común, en las obras de sentido humano; hacia la cooperación por encima de las montañas y de los océanos.

Díganlo, si no, los numerosos congresos, las numerosas conferencias, de carácter internacional, no político, que se han celebrado y se anuncian, después del año 1918. Nombremos, entre otras, con carácter "mundial", el Congreso contra la Tuberculosis, en Londres; contra el alcoholismo, en Lausanne; contra la prostitución en Ginebra; para la protección de la Infancia, en Bruselas. En Bélgica se prepara también un Congreso para la organización del trabajo intelectual; en París, un congreso de historia del arte; en Zurich—caso quizá único hasta ahora—un festival internacional y de música sinfónica. Nombremos todavía el Congreso mundial de los esperantistas de Praga, y el Congreso, también mundial, de la prensa, en las islas Haway.

No eso sólo. Hay ya también en gestación, un Congreso internacional de la Pesca, en Santander; de la leche, en Washington; de la papa, en Londres; de la avicultura, en La Haya; de los cueros y las pieles, en Viena.

Y las revistas de intención internacional se multiplican cada día, como se sabe.

¿Puede esto ser tomado como signo de fraternidad y garantía de estabilidad internacional? Hay quien afirma que en esto de las aproximaciones intelectuales y económicas suele haber más de curiosidad que de ternura, y que no se deben fundar muchas ilusiones en este proceso de la internacionalización de la vida, que, por lo demás, se está consumando a todas horas y es imposible de contener.

HEROE DE LA GUERRA, TEMIA LA VIDA

La paz tiene sus inconvenientes... Dígalo si no el caso del Coronel Whitlesey, del Ejército de los Estados Unidos de América, jefe distinguido del "Lost Batallions", consagrado y honrado por su valor en la guerra, y el cual acaba de matarse de puro aburrido...

El que había desafiado las balas enemigas, con heroica impavidez; el que había escapado en cien acciones de la muerte; el que no había temido al dolor ni a las fatigas, no tuvo valor de afrontar las molestias que le imponía la vida normal: por miedo a la vida, se dió la muerte.

El caso ha sido muy comentado en Estados Unidos, donde miseria y riqueza se aunan para hacer más alta que la de ningún otro la cifra de los suicidios.

INSERCION

Sobre el robo de animales de Ñuñoa

Ñuñoa, 11 de Abril de 1922.—Señor Ismael Edwards Matte: —Mi estimado amigo:— A lo dicho por usted en la Cámara de Diputados, sobre un robo de animales hecho a Arturo Cousiño por la Policía de Ñuñoa, debo decirle en honor de la verdad, pues a mí me cupo intervenir personalmente en la investigación de ese delito, que el señor Gómez Solar, separó de sus puestos al Sub-Comisario Miqueles y al Inspector Aracena, ofreciendo pasar los antecedentes a la justicia criminal, temperamento que no aceptó Arturo Cousiño, con un rasgo generoso de gran señor. Pocos días después, debido a altas influencias, los dos culpables eran reincorporados a la policía.

Debo agregarle también, que los señores Eduardo Castillo, Jorge Ruiz Tagle, Eduardo Núñez y el que suscribe, vieron una carta que se guardaba en la caja de fierro de la Prefectura, firmada por Miqueles y Aracena y en la que estos individuos explicaban el robo de los animales, diciendo que habían obrado instigados por determinada persona, la que ocupa una alta situación política.

Sin más lo saluda atentamente su afmo. y S. S.

FRANCISCO DE B. ECHEVERRIA

Cigarrillos
La Flor de Cabañas
HABANOS EXTRA FINOS

VENDO
PROXIMA A CERRO SANTA LUCIA
Construcción de un piso con material sólido. Consta de dos salones, sala de billar, comedor, siete dormitorios, dos piezas de baño, dependencias. Al fondo, en construcción aparte, cuatro piezas. Patio, jardines, parrón. Instalaciones de gas y luz eléctrica. Las piezas principales tienen parquets de roble americano. Reconoce deuda a la Caja Hipotecaria. Mide 20.40 metros de frente por 52 metros de fondo.
Precio: $ 160,00
EN ESPLENDIDA SITUACION PROXIMA A LA PLAZA
Construcción moderna de dos pisos, fachada estucada. Se compone de una casa en bajos con trece piezas de habitación, pieza de toilette, tres patios, galerías, dependencias, parquets importados en las piezas principales y una gran casa en altos con 20 piezas fuera de servicios, amplias galerías. Servicios de agua potable y desagüe en los dormitorios de las dos casas. Deuda de $ 120,000 a la Caja Hipotecaria.
Precio: $ 430,000
CARLOS OSSANDON B.
168 — BANDERA — 168

Yeso para abono
Blanco, absolutamente puro
COMPAÑIA INDUSTRIAL
"El Volcan"
Bandera 60.— Casilla 3357
Teléfono 3327

JUGO DE UVA MARAMBIO
Pedidos: Teléfono, Florida N.o5

LECTURA BARATA
COLECCION UNIVERSAL
- CALPE -
Novela, Viajes, Memorias, Poesía, Teatro, Filosofía, Cuentos, Historia, Ciencia, etc.
A 80 CTS. NUMERO
"LA ANTIGUA LIBRERÍA"
Ex-Librería del Mercurio
355 AHUMADA 355

EL GRAN REMEDIO UNIVERSAL
Nitro Ozona Lowe-Weissflog, el único comprobado por medio de la radiografía que cura tuberculosis (tisis). Pruebas a la vista. Afamado desde 1887. Cura radicalmente hígado, riñones, del estómago, pulmonía, bronquitis, laringitis, asma, hipertrofia, diabetes, albuminuria, reumatismo, hidropesía, obesidad, raquitismo, epilepsia, apoplegía, anemia, catarro intestinal, disentería, apendicitis, peritonitis, almorranas, fístulas, furunculosis, quemaduras, picaduras venenosas, enfermedades piel, sangre, enfermedades secretas. Prodigioso en aneurisma, en enfermedades corazón, cerebro, vista, espina dorsal, etc. Viruela, peste negra, hemorrágica, peste bubónica, tifus, pestes y fiebres en general, son vencidas a las pocas horas con repetidos lavados intestinales y tomas. Igual tratamiento para demás enfermedades. Catecismo Nitro-Ozona, consúltelo todo enfermo, sea cual fuere el mal, encontrará el medio seguro de sanar radicalmente. Remítolo gratis quien lo pida.
LUIS LOWE
Claras 149.—Teléfono 1830.—Casilla 832.—Droguería Daube, boticas principales.

En Estado, Ahumada o Centro Comercial
Se quiere invertir en una o dos propiedades
HASTA $ 4.000,000
pagando el precio al contado
SOBRE LA BASE DE UNA PRODUCCION LIQUIDA QUE CORRESPONDA A UN INTERES MINIMUM DEL 8 o|o ANUAL
Alejandro Greene Cruzat
Sección Propiedades Urbanas
Oscar Greene Valverde y Jorge Guzmán Palacios
TEATINOS 68.—CASILLA 3722

JABON
Castilla Boricado
Exija la mejor marca:
LABORATORIO CHILE
A-12

LABORATORIO CLINICO
— DEL —
Dr. Leonidas Corona T.
SANTIAGO
Delicias 868. — Teléfono 2433
Reacción Wassermann. Sección de Química. Sección de bacteriología.
AUTOVACUNAS

Cía. Azucarera Nacional
VALDIVIA
SOCIEDAD ANONIMA EN FORMACION
CONSEJO DIRECTIVO
Sr. SANDALIO VASQUEZ C., Presidente — JORGE SAELZER, Vice-Presidente
CONSEJEROS:
Sr. DOMINGO ALEMPARTE — Sr. PABLO ANWANDTER
Sr. Julio FINGER — Sr. RAMON OLAVE
Sr. ANSELMO REYES — Sr. ALFREDO SOMMER
Sr. HUMBERTO SCHNEIDERSMANN
Corredor en Santiago
Sr. M. E. Gómez, calle Agustinas 1148
El Registro de Accionistas y las informaciones respectivas están a la disposición de los interesados en la oficina del Corredor, CALLE AGUSTINAS N.o 1148, OFICINA 3, y rogamos al público, especialmente al comercio y a los capitalistas, grandes o pequeños, se sirvan pasar a suscribir el número de acciones que deseen. El precio de las acciones es de $ 10 m|c., pagadero en dos cuotas.
Abril-4

FRAGUAS PORTATILES
DE VENTILADOR
OFRECE:
Fundición Libertad
LIBERTAD 53 - 58

MUNICIPALIDAD DE ÑUÑOA
SERVICIO DE TRANVIAS
Se avisa al público que habiéndose firmado hoy en la Notaría del Rio el nuevo contrato sobre servicio de tranvías en la comuna de Ñuñoa, la Compañía Chilena de Electricidad Limitada queda autorizada para cobrar desde esta fecha doble tarifa, o sea veinte centavos en primera clase y diez centavos en segunda clase, en la sección comprendida entre Vicuña Mackenna y Plaza de Ñuñoa.
J. EDO. NUÑEZ GUZMAN
PRIMER ALCALDE
SANTIAGO LARRAIN.
SECRETARIO
Ñuñoa, 5 de Abril de 1922

NOTAS POLITICAS Y PARLAMENTARIAS

LOS PRESIDENTES DE LA ALIANZA LIBERAL CONFERENCIARAN ESTA TARDE SOBRE LAS PROXIMAS ELECCIONES COMPLEMENTARIAS DE SENADOR Y DIPUTADO POR SANTIAGO

El señor don Róbinson Paredes habría determinado presentar la renuncia del cargo de vice-presidente de la Cámara, en la sesión de esta tarde

Ayer quedó constituída la Comisión Especial de Senadores, que estudiará las reformas al Código Civil, eligiendo presidente al señor don Luis Claro Solar

SENADURIA POR SANTIAGO

La conferencia que el Presidente del Senado, señor Claro Solar, pensaba celebrar ayer con algunos de los vices de la Cámara de Diputados y en la cual se trataría de fijar una fecha común para comunicar al Ejecutivo las vacantes de senador y diputado por Santiago, no se llevó a efecto, porque a la hora en que el señor Claro Solar estuvo en la Cámara no se encontraban en ella ninguno de los vices, señores Correa Roberts y Paredes. Este último regresó ayer tarde de Concepción y es posible entonces que aquella conferencia se celebre hoy.

La cuestión relacionada con las próximas elecciones complementarias vuelve a preocupar visiblemente la atención de los círculos políticos, haciéndose las más variadas conjeturas respecto de combinaciones y fórmulas de candidatos que irían a la lucha.

El vice-presidente radical, señor Celis, estuvo ayer tarde conferenciando con el presidente demócrata, señor Paredes, sobre esta cuestión y, según se nos ha informado, se habría estimado conveniente efectuar una reunión de los tres presidentes de la Alianza Liberal, con el objeto de estudiar en ella la fórmula electoral que esta combinación política podría presentar a las urnas.

Esta conferencia de los presidentes de la Alianza Liberal, habría quedado fijada para esta tarde, en una de las salas de la Cámara.

Según los comentarios que se hacían en diversos círculos, la fórmula aliancista sería: para senador, un candidato radical, para diputado, un candidato demócrata.

SEGUNDA VICE-PRESIDENCIA DE LA CAMARA

Se nos informa que el señor don Róbinson Paredes, que actualmente ejerce el cargo de segundo Vice-presidente de la Cámara de Diputados, tendría el propósito de elevar la renuncia de sus funciones, fundado en la circunstancia de que no dispone del tiempo necesario para atenderlo en la forma debida.

Se nos ha agregado que el señor Paredes ha determinado formular su renuncia en la sesión de esta tarde.

Los diputados demócratas se reunirán antes de la sesión para tomar conocimiento oficial de los propósitos del señor Paredes y tomar acuerdos relacionados con la designación de reemplazante.

FUSION LIBERAL

Ultimamente informamos que se habría paso entre los diputados de los partidos liberales de centro, la idea de suscribir un acta análoga a la firmada por los senadores de esos mismos partidos y que encierra un compromiso para armonizar la acción política y administrativa de los parlamentarios, con tendencia a preparar la fusión de esas colectividades.

Ayer fuimos informados de que los vice-presidentes de los partidos Liberal Unionista y Liberal Aliancista, señores Guillermo Edwards Matte y Ernesto Escobar, habrían determinado celebrar una entrevista esta noche para ocuparse de tan importante cuestión.

Se nos ha agregado que esta conversación de los señores Edwards y Escobar, no tendría carácter oficial; pero, se esperaría que de ella resulten algunas ideas que facilitarían tanto la gestión de suscripción del acta a que nos hemos referido, como la relacionada con la fusión de los elementos liberales.

COMISION ESPECIAL DEL SENADO

Ayer quedó constituída la Comisión Especial de Senadores que debe estudiar los proyectos de reformas al Código Civil, propuestos por los senadores señores Claro Solar y Yáñez.

Se eligió Presidente de la Comisión al señor Claro Solar.

Respecto al procedimiento que la Comisión adoptará para el estudio de las importantes cuestiones sometidas a su conocimiento, se habría estimado conveniente discutir por separado las diversas materias que los proyectos de reformas encierran.

Se habría acordado igualmente traer hasta la Mesa de la Comisión los diversos proyectos de reformas que se encuentren presentados al Congreso.

VISITA DE UN DIPUTADO ARGENTINO

Ayer estuvo de visita en el Congreso, el diputado argentino señor Sánchez Sorondo, que es desde hace algunos días nuestro huésped.

La figura política del señor Sánchez Sorondo es vastamente conocida en nuestro país, hasta donde han llegado los ecos de los triunfos oratorios que ha obtenido en el Congreso de su patria, como leader de la oposición al Gobierno del señor Irigoyen.

En la visita que el distinguido político argentino hizo ayer a nuestro Parlamento, fué acompañado por el diputado por Traiguén, señor Rojas Mery; el Presidente accidental de la Cámara, señor don Guillermo Edwards Matte, acompañado de algunos otros miembros de la Cámara, ofreció al señor Sánchez Sorondo una copa de champagne.

COMISION MIXTA DE PRESUPUESTOS

Ayer reanudó sus labores la Comisión Mixta de Presupuestos. Presidió la sesión el vicepresidente, senador Sr. Briones Luco, y concurrieron los senadores señores Edwards G., Bulnes, Silva Cortés, Echenique y Torrealba; y los diputados señores Garcés Gana, Rivas Vicuña, Medina, Lois, Salas Romo, Yrarrázaval, Herrera Lira, Silva Somarriva, Cárdenas y Guerra; el Ministro de Relaciones, señor Barros, y el secretario señor Novoa.

Se aprobó el acta de la sesión anterior.

Prosiguiendo la discusión del Presupuesto de Relaciones Exteriores, se acordó que para los efectos de los sueldos se clasificaran como de segunda clase los cónsules de primera clase, generales, de profesión y los de 2.a como de tercera clase.

Fué aceptada la creación del Consulado General en Uruguay, clasificándosele como de profesión de tercera clase. El Consulado General en China, de igual categoría, quedó para ser votado en la sesión de esta tarde, por haberse producido empate dos veces.

El Senador señor Echenique pidió segunda discusión para toda la partida 4.a (Consulados), que aún no ha sido aprobada, entrándose en consecuencia a la discusión de la partida 5.a, Legaciones, suprimiéndose las asignaciones extraordinarias a los Ministros en Alemania, Cuba y ante la Santa Sede. El resto de la partida quedó pendiente.

La Comisión se reunirá esta tarde.

¿RENUNCIAN?

En la sesión de ayer de la Comisión Mixta de Presupuestos, al ponerse en discusión el informe de la Subcomisión de Relaciones Exteriores, que propone la creación de diversos consulados y aumento de algunas asignaciones, se produjo un debate sobre economías, en el que participaron los señores Bulnes, Echenique, Rivas Vicuña y algunos otros miembros de la Comisión.

Se nos ha informado que, como consecuencia de este debate y de la insistencia que se habría demostrado para mantener la creación de algunos consulados, los senadores señores Bulnes y Echenique habrían determinado presentar al Senado sus renuncias como miembros de la Comisión Mixta.

Estas renuncias serían formuladas en la sesión de esta tarde y según se comentaba anoche en algunos círculos políticos, serían rechazadas por el Senado.

JUNTA EJECUTIVA CONSERVADORA

Como estaba anunciado ayer se reunió la Junta Ejecutiva del Partido Conservador.

Se ocupó de numerosos asuntos de orden interno.

Se habría considerado la situación política y electoral del Partido en la provincia de Santiago, con respecto a las próximas elecciones complementarias de senador y diputado, considerándose conveniente esperar que las Cámaras comuniquen al Gobierno aquellas vacantes parlamentarias, para tomar resoluciones definitivas.

RENOVACION DE LA JUNTA CENTRAL DEL PARTIDO RADICAL

Debido a un error de copia, manifestamos en nuestra edición de ayer, al referirnos a la renovación de la Junta Central del Partido Radical, que la Asamblea Radical de esta capital elegiría dos delegados para que la representaran en ese organismo.

De conformidad con uno de los acuerdos adoptados por la Convención General del partido verificada en Valparaíso, en Setiembre último, cada provincia debe hacerse representar en la dirección del partido por dos delegados y, en consecuencia, todas las asambleas radicales de la provincia de Santiago estarán representadas por dos delegados.

Como ya lo hemos expresado, la elección de los miembros de la Junta Central se verificará el 23 del mes en curso y de acuerdo con las disposiciones dictadas por esa Junta, el acto de la votación tendrá lugar simultáneamente en todas las asambleas del país, de 11 A. M. a 4 P. M. del indicado día.

DIRECTORIO GENERAL DEMOCRATA

Anoche celebró sesión el Directorio General Demócrata, presidido por el Vice-presidente del Partido señor don Luis Malaquías Concha.

En la hora de los incidentes, el ex-Ministro de Industria, señor don Artemio Gutiérrez, hizo una extensa exposición sobre la actuación de los Ministros demócratas en orden a la adquisición de material para los Ferrocarriles del Estado y con el objeto de desvanecer algunos rumores que habrían circulado últimamente y en los cuales se hace aparecer a los representantes del partido en el Gobierno haciendo encargos de dicho material en Europa. Se comisionó a los parlamentarios y a la Mesa Directiva para que hagan una pública exposición de estos hechos, que demuestran que los Ministros demócratas en todo momento han preferido las fábricas nacionales y rechazado las propuestas de extranjeras.

A continuación se produjo un debate sobre la militarización de la zona norte de los Ferrocarriles, acordándose pedir a la representación parlamentaria se oponga a dicha medida.

El presidente de la agrupación de Cauquenes, formuló algunos cargos en contra de determinados funcionarios públicos de aquella ciudad, los cuales han quedado de ser comunicados al Ministro señor Guarello.

Por último se acordó celebrar sesión especial el Miércoles de la próxima semana.

SOBRE BENEFICENCIA

Ayer se presentó a la Cámara de Diputados el siguiente proyecto de ley:

"Honorable Cámara:

La ley N.o 3,797, de 13 de Setiembre de 1921, que concede un auxilio extraordinario de 5 millones de pesos a las Juntas de Beneficencia, no ha podido cumplirse, según lo ha comunicado el Ministerio del Interior el Presidente del Tribunal de Cuentas por no haber saldo disponible a la fecha de la promulgación, en la ley 3,738 que le sirvió de fuente de recursos.

Dada la absoluta carencia de fondos en que se encuentran los hospitales, muchos de los cuales se han visto en la necesidad de reducir enormemente sus servicios y otros proyectan su cierre, venimos en presentar el siguiente proyecto de ley:

"Artículo 1.o Reemplázase el artículo 2.o de la ley 3,797, de 13 de Setiembre de 1921, por el siguiente:

"Artículo 2.o El gasto que significa el artículo anterior se deducirá del producto de la contribución establecida en la ley N.o 3,852, de 10 de Febrero de 1922.

"Artículo 2.o Esta ley comenzará a regir desde la fecha de su publicación en el "Diario Oficial".— (Firmados).— **Joaquín Tagle Ruiz. — Manuel Cruzat".**

El señor Tagle Ruiz pedirá en la sesión de hoy la inclusión de este proyecto en la convocatoria.

PARTIDO RADICAL

ASAMBLEA RADICAL DE SANTIAGO.—Para esta noche se ha citado a sesión ordinaria a la Asamblea Radical de Santiago.

PARTIDO DEMOCRATA

AGRUPACION DEMOCRATA DE SANTIAGO.—Como de costumbre, hoy Miércoles, de 9 a 11 P. M., celebrará sesión el Directorio de esta agrupación departamental.

Habiendo en tabla varios asuntos de importancia que resolver, entre otros la petición de asamblea hecha con el número reglamentario de firmas, por el correligionario señor Máximo Bravo, se encarece la asistencia de los miembros del Directorio.

CLUB DEMOCRATA "ISAIAS GONZALEZ".—Presidida por el señor Vicente Adrián, con asistencia de gran número de directores y asambleístas, celebró sesión el Sábado último este club

Después de los trámites de estilo, y de un detenido debate en el cual tomaron participación los señores L. Torres, E. Guzmán, A. Moreno y Cerda, A. González, T. de la Puente, V. Adrián, A. Maturana, R. Valenzuela, P. Cárdenas, S. Ahumada, y C. Díaz, se tomaron los siguientes acuerdos:

Acusar recibo de todas las notas de felicitaciones enviadas al club con motivo de haber tomado la iniciativa en representar ante la opinión pública y el Gobierno, la manifiesta inconveniencia que en la actual situación de crisis general significa para las clases obreras del país, el decreto gubernativo que autorizó el alza en un treinta por ciento la tarifa actual del agua potable;

Facultar a la Comisión de Fiestas y Conferencias para que organice próximamente una velada a beneficio del club, comisionándose además a los señores Fernando Barra y Carlos Díaz, para que corran listas de erogación voluntaria entre los socios y adherentes con el objeto de reunir los fondos necesarios para la cancelación del espléndido amoblado para el club que ha mandado confeccionar el Directorio.

Aprobar las solicitudes de admisión de los nuevos socios señores Luis Emiliano Rojas, Francisco J. Ibáñez, Alfredo Téllez, Abel Meléndez, Ruperto Cepeda, Alberto Agez, Luis A. Fuentealba, Armando Maturana, y David Díaz, los cuales deberán asistir a la próxima asamblea para que firmen los Registros y presten la promesa reglamentaria;

Enviar notas de felicitaciones a los señores Angel Guarello y Róbinson Paredes, por sus merecidas designaciones de Ministro de Justicia y Consejero de Estado, respectivamente;

Dirigir notas de agradecimientos tanto al director señor Amador González como al socio señor Rosario Greco, por los valiosos obsequios que han hecho al club últimamente; y

Enviar nota al Ministro de Instrucción Pública don Angel Guarello, solicitándole se digne interponer su valiosa influencia con el objeto de obtener un pronunciamiento favorable para la justa campaña en que se encuentra empeñado actualmente el profesorado primario de toda la República.

MANIFESTACION DE CONFRATERNIDAD DEMOCRATICA. — Un grupo de consocios y amigos del antiguo y prestigioso miembro de la Agrupación de Santiago, don Francisco Berríos, deseando aprovechar su corta estada en la capital, llevaron a efecto anoche, en uno de los comedores del club, una manifestación en su honor.

En el momento oportuno el presidente del club diputado por Santiago don Vicente Adrián, en un conceptuoso discurso ofreció la manifestación, contestando el señor Berríos con frases llenas de cariño tanto para el club del cual es socio fundador como igualmente para sus dirigentes.

Después de haber brindado en honor del festejado los señores Justo P. Valdertama, Eduardo Guzmán, Pedro Cárdenas, Severo Ahumada y Carlos Díaz, púsosele término a esta manifestación, retirándose todos los comensales gratamente impresionados de las exquisitas atenciones prodigadas por el administrador del club, señor Raúl Fuentes.

CENTRO GUERRILLEROS DE LA DEMOCRACIA.—Esta noche, a las 9, se llevará a cabo la velada literario-musical que este Centro ha preparado. El programa de la fiesta es nutrido, contándose con numerosos números musicales y dramáticos que estarán a cargo de los mejores artistas obreros.

La función se efectuará en el Teatro Condell y concurrirán a ella el diputado señor Correa Ramírez y el regidor señor Quiroga.

El precio de la entrada ha sido fijado en una suma módica y que estará al alcance de todas las familias.

CENTRO DE PROPAGANDA DEMOCRATA FRANCISCO GALLEGUILLOS L.— Se ha citado a asamblea para hoy Miércoles 12, a las 9 P. M.

Se recomienda la asistencia por haber asuntos urgente e importantes que resolver.

Se cita de un modo especial a los compañeros Eugenio Valenzuela, Gregorio Rojas, Amador Díaz, Juan Muñoz, V. Ambrosio Allende, Leopoldo Mardones y Arturo Ahumada, a las 8 P. M.

Secretaría: San Pablo 1630.

CENTRO GUERRILLEROS DE LA DEMOCRACIA (Versión oficial). —Junta general celebrada el Viernes próximo pasado, presidida accidentalmente por el director señor Pedro Salinas y el secretario Martínez, con asistencia de numerosos socios, y después de los trámites de estilo, se inició un debate en que tomaron parte los señores Aros, Sánchez, Soto, Alfaro, Salinas, Varela, Velásquez, Eyzaguirre, Puga, Plaza, Cifuentes y Martínez, siendo aprobado por 16 votos y 8 abstenciones el proyecto de acuerdo presentado por el señor Cifuentes: "La Asamblea del Centro Guerrilleros de la Democracia acuerda mantener el voto de censura al señor presidente y recomendar el voto en lo que alcanza al resto de la mesa".

Siendo aprobado éste, se acordó llevar a efecto el próximo Domingo 16, la votación para elegir presidente, vice, que renunció y tres directores, los señores Arturo Salvo, Aniceto Sánchez, Francisco Fuentes, Manuel Vásquez, y Francisco J. Zúñiga, respectivamente. Se nombró para que atiendan la votación, a los siguientes señores: José Zapata, Roberto Plaza y Pedro N. Martínez, de 9 a 12 M., y Manuel J. Sepúlveda, Guillermo Cifuentes y Pedro Salinas, de 1 a 4 P. M. Para tener derecho a la votación, los socios deberán tener canceladas sus cuotas hasta el mes de Marzo próximo pasado.

Que las próximas juntas generales deben celebrarse con el quorum de 13 y recomendar a los socios la asistencia al beneficio que se llevará a efecto el próximo Miércoles 12 en el Teatro Condell, calle del mismo nombre esquina de Santa Isabel.

10.a COMUNA.—Se ha citado a sesión de Directorio para hoy Miércoles, a las 8 1/2 P. M., en el local de costumbre, Avenida Matta 1131. Debiendo tratarse asuntos de vital importancia para la buena marcha de esta Comuna se encarece la puntual asistencia a los señores Directores.

PARTIDO POPULAR

ASAMBLEA DEPARTAMENTAL. Se ha citado a los delegados a la Asamblea Departamental a reunión extraordinaria para hoy Miércoles 12, a las 9 P. M., en Andes 2050.

POR EL PARLAMENTO

EL SENADO ACORDO DIRIGIR OFICIO AL GOBIERNO SOLICITANDO UNA NOMINA DE LOS AUTOMOVILES EN SERVICIO EN LAS DISTINTAS REPARTICIONES PUBLICAS

Queda pendiente el debate sobre creación de Embajadas en Brasil y Argentina

La Cámara aprobó en general el proyecto sobre servidumbres eléctricas, entrándose a la discusión particular

EN EL SENADO

Se abrió la sesión a la hora de costumbre, presidida por el señor Claro Solar y con asistencia de 20 senadores y del Ministro de Relaciones.

Tabla de fácil despacho. — Al discutirse el proyecto que consulta una elevada suma para suplementar diversos ítems del Presupuesto de Guerra, destinados al pago de cuentas pendientes, el senador por Linares, señor Barros Errázuriz hizo diversas observaciones sobre el ilimitado número de automóviles que existen en las diversas reparticiones públicas y el indebido uso que de ellos se hace.

En la hora de los incidentes, el señor Bulnes apoyó las observaciones del señor Barros Errázuriz, quien formuló una indicación que fué aprobada tácitamente, para dirigir oficio en nombre del Senado a cada uno de los Ministerios pidiéndole una nómina detallada de los automóviles fiscales, con indicación de los servicios a que están afectos, del valor de compra de cada uno de ellos y de las sumas que se invierten mensualmente en bencina, repuestos, composturas, etc.

Incidentes. — El senador señor Briones Luco presentó un proyecto de ley sobre construcción de obras de desagües para la ciudad de Iquique, que iría a reemplazar la ley especial en vigencia que no se puede cumplir por carecer la Municipalidad de rentas suficientes.

El señor Concha S., renovó sus observaciones sobre los servicios sanitarios del país. Contestó el señor Briones Luco, levantando los cargos formulados por el senador por O'Higgins.

Orden del día.— Se puso en discusión el proyecto de ley que eleva a la categoría de Embajadas las Legaciones de Chile en Argentina y Brasil. Usó extensamente de la palabra y quedó con ella, el senador señor Bañados, quien combate el aludido proyecto.

EN LA CAMARA DE DIPUTADOS

A la hora de costumbre se abrió la sesión, presidida accidentalmente por el señor Edwards Matte don Guillermo.

Orden del día.— Después de un extenso debate, se aprobó en general el proyecto sobre servidumbres eléctricas y se entró a su discusión particular. Ha quedado pendiente el debate del artículo primero.

LA JUVENTUD
Elegante y Delicada
viste en los almacenes de la
Sastrería Corona
Bascuñán 20 al 24
Ddificio del Portal Edwards

"Créame que pocos habrán embarcado con más júbilo que yo de vuelta a las filas, donde son tan necesarios los hombres de su temple de su caballerosidad y entusiasmo profesional".

Los alumnos de la Escuela Militar reciben, en este momento, de su jefe, una amarga lección.

B. GOMEZ SOLAR

INSERCION

Mi contestación a Ekud

Buscando el amparo de un seudónimo, el mayor señor Marmaduque Grove, publica en la sección "Correspondencia de "La Nación", un artículo falto de verdad, preñado de torcida intención en contra mía.

Aprovecha el señor Grove para ofenderme la delicada situación en que me encuentro: defendiendo mi nombre a la maledicencia para entregar limpio a mis hijos el único bien que podré legarles después de cuarenta años de honrados afanes; cuando la situación del proceso que se sigue ante los Tribunales de Justicia, me obliga a esperar mi vindicación legal antes de proceder como caballero frente a quienes resguardan fueros que en mi situación de fiscalizado me veda tomar de inmediato la actitud que—a no mediar esta circunstancia—hubiera hace tiempo adoptado.

Y porque para mí no es éste el momento de arrastrar a mis detractores al terreno del honor; porque prima por sobre toda consideración para mí quedar libre de toda sospecha; porque antes del interés de la vida—como hombre y militar—debo atender por ahora a mi honra en juicio; porque todo esto lo sabe el mayor Grove, no ha podido resistir a darse la satisfacción de ofenderme cuando no puedo de inmediato castigar sus ofensas.

Pero mientras llega el instante de que pueda—a él y a los otros—pedirles cuenta de sus palabras, será difícil que escape al juicio que su actitud debe merecerle. Un hombre que formando parte de una institución pretende defender las banderas del honor militar lanzando ofensas y ocultando su nombre; un individuo que entiende la solidaridad de las armas ofendiendo gratuitamente a un compañero en los momentos en que libra ruda lucha por su vindicación; una persona que sabiendo existen circunstancias que lo amparan para no recibir de inmediato la sanción que su actitud merece—se da el gusto de ofender—se pinta por esto solo en condición que yo no necesito calificar.

Por lo demás ha hecho como muchos: me paga de esta manera la deferencia con que siempre lo defendí y la lealtad con que en horas difíciles para él estuve a su lado.

Sobre el fondo de su artículo es bueno que sepa el señor Grove que yo no he rehuído jamás un tribunal de honor, más que esto, me placería profundamente, pero siempre que él fuera nombrado por el señor Ministro de Guerra, por la Comandancia General de Armas, constituído por el Directorio del Club Militar o por el Consejo de Generales; pero no puedo someter mi conducta funcionaria como Prefecto de Policía de Santiago, a un capitán y tres o cuatro mayores que sordamente tramitan una lista de adhesión en mi contra.

Eso no lo acepto y contra esto es lo que he protestado, porque no es leal, caballeroso ni disciplinario.

Los tiempos cambian y más que ellos, ha cambiado para conmigo, la actitud del mayor Grove: ayer no más, cuando creía que contaba con alguna influencia—en carta fechada el 13 de Mayo próximo pasado—que conservo en mi poder— me llamaba su "distinguido amigo" y me decía textualmente, con motivo de mi reincorporación al Ejército:

CASA Argentina
CALZADO
PARA HOMBRE
COTIZACION DE PRECIOS

Hacemos calzado sobre medida en materiales importados.

Mandamos a provincias desde un par, remitiendo el importe, más $ 1.50 por cada encomienda.

Zapatones negros, lisos. . . . . $ 28.00
Zapatones color, lisos. . . . . $ 32.00
Zapatones negros, laboreados. . . . . $ 32.00
Zapatones color, laboreados. . . . . $ 34.00
Zapatones cabritilla, lisos. . . . . $ 35.00
Zapatones charol. . . $ 40.00
Zapatones cuero importado. . . . . $ 50.00
Botines box negro . $ 30.00
Botines box negro, doble suela. . . . $ 32.00
Botines color, doble suela. . . . . $ 34.00
Botines laboreados, negros. . . . . $ 36.00
Botines laboreados de color. . . . . $ 38.00
Botines cabritilla para pies delicados. $ 35.00
Botines cuero importado. . . . . $ 60.00

Para señoras gran surtido en Zapatones y Zapatillas, últimos modelos, desde $ pesos.

Para niños y colegiales tenemos un gran surtido a precios muy bajos.

Ahumada 147
TELEFONO 1219

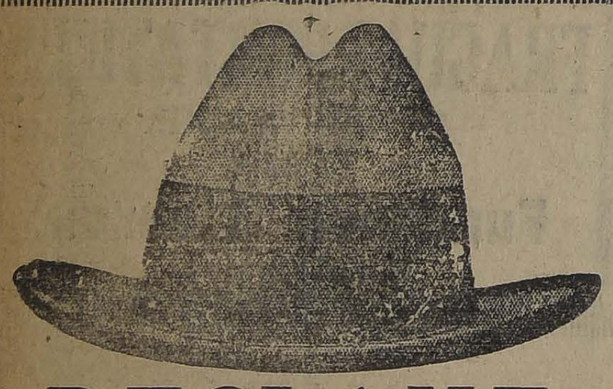

¡¡RECLAME!!
Sólo por $ 35
Ofrecemos un excelente SOMBRERO DE PAÑO CASTOR, forma calañés, de la antigua y renombrada Fábrica Italiana "MANTELLERO".
SOMBRERERIA "CAPELLARO"
ESTADO Núm. 230
(Casa Especialista en sombreros)

Desde HOY y sólo por ocho días en BANDERA 682, (al llegar a Rosas) se liquidará por mayor y menor
POR CUENTA DE FABRICAS NORTEAMERICANAS, DE FAMA UNIVERSAL,
UN IMPORTANTE STOCK
DE

IMPERMEABLES para caballeros, señoras y niños.
IMPERMEABLES para oficiales de Ejército y Policía.
IMPERMEABLES para sacerdotes.
IMPERMEABLES para montar.
TRAJES impermeables para bomberos.
TRAJES impermeables especiales para guardianes.
CAPAS impermeables especiales para detectives.
IMPERMEABLES y trajes para chauffeurs.
ZAPATILLAS, Zapatones y puntillas de goma para lluvia.
ZAPATILLAS para Sports y Tennis.
MALETAS y Maletines para viaje, etc., etc.

LOTERIA NACIONAL ARGENTINA

Próximos Sorteos: Abril 12, 21 y 28 de **$ 80.000**

Entero $ 70; Quinto $ 85;

LISTA OFICIAL. La Lista Oficial del Sorteo con premio mayor de $ 100,000 nacionales, verificado el 5 del presente está a su disposición en la CASA E. TURRI.

Casa E. TURRI - SANTIAGO Huérfanos 955 - BUEN S AIRES Galería Güemes 356 - VALPARAISO Calle Prat 118

Cambio General de Monedas

LA CASA E. TURRI

COMPRA Y VENDE toda clase de monedas de oro y billetes de Banco a los mejores precios de plaza.

Casa E. Turri — SANTIAGO HUERFANOS 955 (Entre Estado y Ahumada) TELEFONO INGLES 678 | BUENOS AIRES GALERIA GUEMES 356 (Florida y San Martín) UNION TELEF. 6290, AV. | VALPARAISO PRAT 118 (Entre el Bco. de Chile y la Bolsa) TELEFONO INGLES 677

NOTA. — Si Ud. desea enviar dinero a Buenos Aires o cualquiera plaza de la República Argentina o Uruguay, le conviene consultar la cotización de esta Casa.

MALETERIA "EL FARO" ESTADO N.o 74

Solamente quedan para realizar a la mitad del valor, 6,800 bolsones, de los 50,000 que había.

Esta Casa sigue obsequiando a sus compradores con las famosas obras de Salgari y Calleja.

VIDA SOCIAL

EN LA DIPLOMACIA.—

Noticias llegadas de Montevideo, informan del sensible fallecimiento del señor Arturo Pascual, ocurrido el Domingo último en esa capital.

El señor Pascual era hermano de la señora Laura Pascual de Martínez Thedy, esposa del Ministro del Uruguay en Chile.

BANQUETE.—

El personal del Ministerio de Relaciones Exteriores ofrecerá un banquete el Jueves próximo, a los señores don Emilio Rodríguez Mendoza y don Manuel Bianchi Gundián, con motivo de sus recientes nombramientos de Ministro Plenipotenciario de Chile en Bolivia y secretario de la Legación de Chile en Alemania, respectivamente.

HUESPEDES DISTINGUIDOS.—

Desde ayer se encuentran en ésta procedentes de Buenos Aires, los señores don Martín Noel, hermano del Ministro argentino en Chile, don Francisco Ramos Mejía, don Juan Carlos Gallegos y don Matías Sánchez Zorondo, diputado al Congreso Nacional argentino.

EN HONOR DEL MINISTRO DE CHILE EN MADRID.—

En casa del Secretario de Chile en Madrid, recientemente destinado a Portugal, y señora de Alvarez de la Rivera, se ofreció una comida en honor del nuevo Ministro de Chile en España, señor Aldunate.

Fueron los comensales el Embajador de Inglaterra y Lady Isabella Howard; Ministro de Gracia y Justicia, señor Franco Rodríguez; el ex-Ministro conde Gimeno y su esposa; la señora viuda de Núñez de Prado; la señorita Marta Smith, hermana de los dueños de la casa, y el Ministro de Grecia, señor Caftanzoglu.

Después de la comida,—que fué servida con toda perfección,—se improvisó un pequeño concierto, en el que tomaron parte, además de la señorita Smith, el Duque de Caffarelli y don Agustín Figueroa, hijo de los Condes de Romanones.

Use Ud. Crema IRIS

SEÑORA AMELIA VERMENJO DE COSTA, ESPOSA DEL PRESIDENTE DE LA DELEGACION DE CONCEJALES ARGENTINOS QUE NOS VISITA

SEÑORA LUCY CHATER DE RODRIGUEZ CASTRO, ESPOSA DE UNO DE LOS MIEMBROS DE LA DELEGACION URUGUAYA

CLUB DE SEÑORAS.—

El 1.o de Mayo próximo comenzarán los diferentes cursos que funcionarán durante el año, como sigue: Piano, señor Buido Paoli; Canto, señor L. S. Giarda; Literatura, señor Hernán Díaz Arrieta; Francés, Mme. Villeneuve; Teoría y Armonía, señor Juan Casanova V.; Inglés, Declamación, Corte y Modas. Un curso de cocina y modas. Un curso de cocina a cargo de un espléndido maitre.

Se reciben inscripciones en el Club, en la secretaría.

MATRIMONIOS.—

Ha quedado concertado en Valdivia el 9 del presente el matrimonio de la distinguida señorita Ester Villagrán Araneda con el señor José Hugo Gómez Mujica.

—Ha quedado concertado en Valparaíso el matrimonio del señor Alberto Cheyre Magnére con la señorita Sara Poudensan Andrews.

—El Domingo 9 del presente, ante numerosísima concurrencia, se efectuó en la capilla de San Francisco Solano el matrimonio de don Gonzalo Labrín Romero con la señorita Ernestina Gómez Lessier. Puso las bendiciones el Pbro. señor don Francisco Cruzat.

Fueron padrinos, por parte de la novia, el señor don Luis Urbano Albano y la señora Marta Moreno de Albano; y por parte del novio, el señor Rogelio Barrera Larraín y la señora Rosa Palma de Barrera.

Los novios partieron en el expreso de la tarde a Viña del Mar.

—Ha quedado concertado el enlace del comandante don Jorge Cash con la señorita Mariana Molina L.

NACIMIENTO.—

Ha nacido Jorge Rosemary Chacón, hijo del señor Manuel Rosemary y de la señora Laura Chacón de Rosemary.

CRUZ ROJA DE LAS MUJERES DE CHILE.—

Se nos pide avisar a las socias antiguas y a todas las que deseen ingresar a la institución, que la matrícula está abierta toda esta semana, de 9.30 a 11.30, en Independencia 341.

Esta inscripción es indispensable a todas las socias para poder asistir a las clases teóricas y prácticas que empezarán el Lunes 17 del presente.

SANTIAGO PAPERCHASE.—

Reina gran entusiasmo entre los socios del Santiago Paperchase Club por concurrir el Viernes próximo al fundo del señor Aquiles Vergara, en Quilicura.

Las inscripciones estarán abiertas hasta el Jueves, a las 12 M.

La partida será de la Avenida Mapocho esquina de La Paz, a las 9 A. M.

CLUB SECTOR SANTIAGO.—

El directorio del Club Sector Santiago ruega a los señores socios, inscribirse oportunamente para el gran paperchase a que han sido invitados por el Deutsches Sport Verein, el que se efectuará el día 23 del presente, con motivo de la inauguración de su local social.

Las inscripciones se reciben diariamente en secretaría, Ahumada N.o 56.

ANTITOXTOS CURA LA TOS

ESPECIFICO BENGURIA Infalsificable MONEDA N.o 875

CIGARRILLOS MARYLAND CABINET

FUNERALES DEL SEÑOR EDUARDO COVARRUBIAS SANCHEZ.—

En la mañana de ayer tuvieron lugar los funerales del distinguido joven don Eduardo Covarrubias Sánchez, cuyo prematuro fallecimiento ha sido tan sentido en nuestra sociedad y en el círculo de la juventud del Partido Conservador.

La traslación de sus restos al Cementerio General motivó una sentida manifestación de pesar, a la cual asistió una numerosa concurrencia; iban en ella distinguidas personas de nuestra sociedad.

Despidieron el duelo en el Cementerio, los deudos del señor Covarrubias.

FALLECIMIENTO.—

Ayer falleció en Chillán, después de rápida enfermedad, don Marcial Sandoval Chávez.

Agricultor progresista, había logrado a fuerza de tesonero trabajo, formarse una situación expectable. La muerte lo ha sorprendido aún muy joven, dejando a su esposa y pequeños hijos sumidos en el dolor.

ESCUELA DEL PATRONATO DE SAN ANTONIO.—

El Directorio de señoras de este establecimiento, que da educación gratuita a 400 niños de la Población El Carmen, nos pide solicitar de las personas caritativas la ayuda que necesitan para continuar su labor durante este año, para abrir nuevos cursos y para continuar las clases prácticas que habilitan al niño sin recursos a ganar el pan de cada día.

Espera de ellas, que con tanto cariño y abnegación les han prestado hasta ahora su concurso, no se lo nieguen en esta ocasión y se dignen recibir las listas de la rifa que hace anualmente para el sostenimiento de esta obra y que en pocos días más comenzarán a circular.

ENFERMOS.—

—Ha sido operada de apendicitis la señorita Olga Medina Urrutia, en el Pensionado del Salvador, por los doctores Dodds, Tapia y Prats.

—Se encuentra enfermo el teniente de Ejército señor Fernando Ballas D.

Con motivo de un accidente sufrido últimamente ha sido sometido a una delicada operación el teniente señor Roberto Herrera R.

—En el Pensionado de San Vicente de Paul ha sido operada con toda felicidad la señorita Raquel Silva, por los doctores Jirón, Haupt y Bravo.

VIAJEROS.—

Ha llegado de Concepción el señor Jorge Guerra Squella.

—Ayer partió a Valparaíso para seguir a Iquique el señor Enrique Ortiz Wordmal, coronel comandante de la Brigada de Caballería.

—Ayer regresó de Sewell, mineral El Teniente, el señor Carlos Ballas D.

—Después de pasar la temporada de Verano en San Vicente, ha regresado a ésta la familia Valdivia González.

—Por el expreso del Lunes partió a Chillán la señorita Ester Ríos Varela.

CIRCULO DE DAMAS LA CARIDAD.—

Hoy Miércoles, a las 5.30 P. M., en el local de costumbre celebrará sesión este círculo.

RETRETA.—

Damos el programa que ejecutará la banda de Carabineros en la Plaza de la Moneda, hoy, a las 6.30 P. M., bajo la dirección del maestro señor Blanchait:

1. Blanchait. Sargenti Fritz. Marcha.
2. Thomas. Raymond.
3. Kalman. Princesa de Schardaz, opereta Potpurry.
4. Puccini. Manon Lescaut. Fantasía de la Opera.
5. Mascagni. Cavallería Rusticana. Fantasía de la Opera.
6. Borelli. Ritorno a Loreto. Marcha sinfónica.

Poudre de Riz PRECIOSILLA

EN 10 MINUTOS

Llegó Schick de Alemania

NO HAY CUEROS DESTEÑIDOS

Tiñe, lustra, quedando impermeable toda clase de calzados, lona y cueros en general. En varios colores.

En venta en las Boticas, Zapaterías, Mercerías.

9-A.

PUERICULTURA

No es raro encontrar madres que parecen confundir lastimosamente la alimentación de su hijo con la del gato o del canario de la casa. Unas pecan por el afán de dar al niño cuanto alimento tienen a mano, incluso caldo y pedazos de pan o de carne; otras, en cambio, quieren alimentar a sus nenes con agüitas cocidas o preparados de laboratorio, no siempre eficaces, y a veces contraproducentes y malsanos. El alimento único y esencial durante los primeros nueve meses (a lo menos) debe ser el seno de la madre. Y en los casos en que ésta se viera privada o escasa de alimento para su hijo, aténgase a las autorizadas opiniones de los especialistas que, como el doctor Víctor M. Gazitúa, declaran:

"Certifico haber ensayado en muchas ocasiones las **OBLEAS LACTEOSAS J. PARR**", para aumentar la cantidad de leche y también como reconstituyente general, sobre todo en el período de la lactancia, habiendo obtenido con ellas muy buenos resultados en todos los casos.— Santiago, Octubre 25 de 1921. —(Firmado).— **Dr. VICTOR M. GAZITUA**".

Un gran provecho puede deducirse además, de tan categóricas declaraciones, suministrando el precioso medicamento de **PARR** a las nodrizas, a fin de purificar y enriquecer la leche con que auxilian a vuestros hijos, haciendo así más provechoso y más seguro su concurso en el hogar.

ELENA G. DE C.

RAMIS CLAR

"LA ISLEÑA"

"EL NEGRO BUENO"

SALON DE TE Y CAFE

PARA EL VIERNES SANTO

Pasteles de Pescado riquísimos

TORTAS
CASTILLOS
POSTRES
CREMA CHANTILLY

DELICIAS 835

UNA GRAN NOTICIA

A todos interesa saber que en calle de **BOOT N.o 563**, entre **Carmen y San Isidro**, se vende una excelente preparación para **teñir las canas** de un modo admirable y completamente inofensivo.

Hay en color negro solamente.

Cuesta $ 5; pero para provincias cuesta $ 2 más.

Un guante de cabritilla no es más liso y suave que la tez de las damas que usan los POLVOS DEL HAREM

2 DIAS DE OCASIONES SIN PRECEDENTES

GAMUZA

DE LANA PURA. Artículo muy fino en una gran variedad de colores, 130 ctms. de ancho.

Precio de gran ocasión:

$ 29.50 mt.

SOBRECAMAS

de rico SATIN, bien rellenas, tamaño grande, en todos colores.

$ 34.90 c/u.

MOLETON

doble faz, calidad extra, artículo de mucho abrigo. Valía $ 15 metro. Precio de gran ocasión:

$ 7.50 mt.

TOALLAS felpudas, rica clase, a

$ 3.90 c/u.

SECCION GUANTES Y MEDIAS

MEDIAS de seda, calidad superior, bien reforzadas, el par a... $ 9.90
MEDIAS de seda pura, en todos colores, artículo de mucha duración, el par a... $ 14.90
MEDIAS de medio hilo, rica clase, el par a... $ 3.90
MEDIAS marca "Monito", el par a... $ 4.90
MEDIAS borlón, para niñas. Precio excepcional, el par a... $ 3.90
GUANTES de imitación gamuza, rica clase, el par a... $ 7.50

SOBRETODOS para Caballeros

forma RAGLAN, confeccionados en ricos géneros de lana. Precio excepcional, c/u. a... $ 198.00

SOMBREROS de rico paño, estilo y colores de última moda, c/u. a... $ 39.50

CONFECCIONES

ABRIGOS para Señoras

inmensa variedad de modelos y colores de gran moda, confeccionados en terciopelos y gamuzas de lana de calidad insuperable. Precios excionales, a $ 190, $ 150 y... $ 190.00

PALETOES, BUFANDAS

y NOVEDADES de lana tejida, acaba de llegar un hermoso surtido para SEÑORAS y NIÑITAS.

LOS ALMACENES INGLESES

STRUTHERS Y Mc. ROSTIE

Estado Esquina Huérfanos

No tiña el color blanco de sus canas

con tinturas o preparaciones "muy baratas y llamativas", porque luego sufrirá mucho cuando empiece a caérselo su pelo. Estas salvan la situación del momento, pero dañan la raíz, y cuando quiera ya curarla, no será tiempo, porque el pelo se desprenderá solo. El

"ESPECIFICO BOLIVIANO BENGURIA"

es puramente vegetaal y no contiene ninguna materia nociva para el pelo, como son el mercurio, plomo, zinc, alcohol, aceite, que dañan la raíz del cabello, y hacen muy difícil su curación.

El Específico Boliviano **"BENGURIA"** hace salir pelo en abundancia, y es la única preparación inofensiva que extermina la **Caspa**, detiene la **caída del cabello** y totalmente segura en la curación radical de las **Canas** y la **Calvicie.**

Consultas y venta del Específico:

MONEDA 875 (ALTOS)

Dr. RAFAEL BENGURIA B.—CASILLA 2426.—SANTIAGO

Atiendo pedidos de provincias.

BUEN NEGOCIO

Vendo un negocio muy acreditado de Sastrería y artículos para caballeros en una de las plazas más importantes de la zona central.

Existencia, $ 100,000, con facilidades de pago.

ADOLFO RIQUEZ - Morandé 322

LA SIGNESE

Para la Semana Santa

Grandes oportunidades en Sombreros. Hay como siempre un enorme surtido que han obtenido un gran éxito por sus variados y bonitos modelos, además los precios que están fuera de toda competencia.

Estado esq. Alameda

RESTAURANT CONFORT

143, AHUMADA 143. CASI FRENTE AL TEATRO UNION CENTRAL

Hay todos los días especialidad en: TALLARINES, RAVIOLES y MINESTRONES, $ 4 cubierto.

Orquesta en las comidas.

Se reciben órdenes para banquetes y pensionistas.

TELEFONO N.o 1842

INFORMACIONES CABLEGRAFICAS

SERVICIOS DE NUESTROS CORRESPONSALES ESPECIALES, VIAS EASTERN Y ALL AMERICA

LAS DELEGACIONES DE POLONIA Y ALEMANIA NO HAN PODIDO LLEGAR A UN ACUERDO SOBRE LA CUESTION DE LA ALTA SILESIA

ESPAÑA

EL HOMENAJE A LOS ESPOSOS GUERRERO-DIAZ DE MENDOZA

MADRID, 11.— Se efectuó en la Castellana un solemne homenaje a los esposos Guerrero-Díaz de Mendoza. Millares de personas les hicieron una gran ovación. El alcalde los proclamó "hijos predilectos de Madrid".

En la fiesta celebrada en su honor en la Universidad, el señor Levilier pronunció un discurso, en el que elogió a los esposos en nombre de Sur América. Habló a nombre del Gobierno el premier señor Sánchez Guerra, ensalzando la actuación de los distinguidos actores en América del Sur. Después les hizo entrega de las condecoraciones concedidas por el Rey. La prensa dedica varias columnas en elogio de los actores.

COLLINS Y DE VALERA ACEPTAN UNA INVITACION DEL LORD MAYOR PARA CELEBRAR UNA CONFERENCIA CON EL OBJETO DE PACTAR UNA TREGUA

CONFERENCIA DE UNAMUNO

MADRID, 11.— El señor Miguel de Unamuno, anuncia que mañana Miércoles hará lectura en el Ateneo para dar a conocer los detalles de la audiencia que le concedió el Rey don Alfonso.

Las autoridades del Ateneo que representan las tendencias liberales de España han sido invitadas al acto, a fin de que impidan las manifestaciones.

IRLANDA

SE PREPARA UNA TREGUA ENTRE REPUBLICANOS Y GOBIERNISTAS

DUBLIN, 11. — Mr. Collis y Mr. De Valera aceptaron la invitación del Lord Mayor, a fin de celebrar una conferencia destinada a arreglar un pacto de tregua. — (U. P).

TREGUA PACTADA POR LOS REPUBLICANOS

DUBLIN 11.—Los jefes de los bandos contrarios del ejército republicano han llegado a un acuerdo en el distrito de Athlene, lo que asegurará la paz en esa sección.

SUIZA

EL CONFLICTO POLACO-ALEMAN SOBRE ALTA SILESIA

GINEBRA, 11.— Las delegaciones de Alemania y Polonia no han podido llegar a un acuerdo respecto del asunto de la Alta Silesia, en vista de lo cual el señor Calonder ha anunciado que en su calidad de árbitro dará a conocer su decisión mañana Miércoles.

ITALIA

EL REY LLEGA A MILAN

MILAN, 11.— Ha llegado a ésta el Rey, para inaugurar la feria de muestras.

GRECIA

LA BOLSA Y EL BANCO NACIONAL CIERRAN SUS PUERTAS

WASHINGTON, 11. — El Departamento de Comercio ha recibido informaciones de Atenas en las que se anuncia que el Banco de Nacional de Grecia y la Bolsa de Atenas han cerrado sus puertas.

RUMANIA

EL PRINCIPE NICOLAS NO ES CANDIDATO AL TRONO DE HUNGRIA

BUCAREST, 11.— Se desmienten las noticias de fuente húngara que anunciaban que el Príncipe Nicolás de Rumania era candidato al trono de Hungría.

LA PROYECTADA REDUCCION DEL PERSONAL NAVAL

WASHINGTON, 11.—El Secretario de Estado, Mr. Hughes, en una carta que ha dirigido al miembro del Congreso, Mr. Rogers, declara que el proyecto de reforma naval que consulta la reducción del personal en servicio a 67 mil hombres, colocaría a la Marina de los Estados Unidos bajo la cuota establecida en la Conferencia de Washington, lo que en caso de ser aprobado, dañaría los intereses de los Estados Unidos en lugar de beneficiarlos.

FIRPO VOLVERA A PEL... EL 20 DE ESTE MES

BUENOS AIRES, 11. — C... nican de Jersey City que P... medirá el 20 del presente m... el boxeador John Hermann. ... Hermann es un boxeador ... te fuerte de peso pesado, ... ció últimamente por knock... Billy Moore.

HAITI

EL NUEVO PRESIDENTE LA REPUBLICA

HAITI, 11.—El señor L... no ha sido elegido por una... para suceder en la Presid... la República al Sr. Dartiguen...

LAS DEUDAS BRITANICAS A LOS ESTADOS UNIDOS

Declaraciones del presidente del Barclay's Bank

LONDRES 11—Hablando hoy en el almuerzo ofrecido por la Cámara Americana de Comercio, Mr. Frederick Goodnough, Presidente del Barclay's Bank, declaró que miéntras Gran Bretaña no pudiera pagar sus deudas a los Estados Unidos, Norteamérica no la urgiría en sus pagos, y que, por el contrario, le concedería plazos amplios o procuraría modificar la tasa de los intereses.

Mr. Goodnough manifestó que Gran Bretaña había prestado a sus aliados más de lo que adeudaba a los Estados Unidos, y que si ella no hubiera solicitado esas sumas, tampoco hubiera tenido necesidad de pedir en préstamo un solo penique a Norteamérica.

Agregó que los Estados Unidos tenían completa seguridad respecto del pago de las deudas que con ellos había contraído Inglaterra.

Declaró que se habían emitido bonos negociables que representaban el monto total de las deudas de cada nación a los Estados Unidos, como los de las reparaciones debidas a Francia por Alemania, bonos que Francia endosó a Inglaterra, los que Gran Bretaña, a su vez, podría endosar a Norteamérica.

Añadió que los endosos hechos por Gran Bretaña y Francia, de sus bonos respectivos, podrían proporcionarles apreciables ventajas.

FRANCIA

LA COMISION DE REPARACIONES ESTUDIA LA RESPUESTA ALEMANA

PARIS, 11.— La Comisión de Reparaciones examinó ayer la respuesta alemana, la cual se ajusta a la declaración de Wirth y al

EL ASUNTO DE GLEIWITZ

PARIS, 11. — Una nota oficial dice que la instalación de un depósito de armas y municiones en la Capilla de Gleiwitz parece que se debe a un miembro de la Selbschut, aunque el autor principal del hecho ha sido detenido como cómplice del asunto Petersdof.

LA MUERTE DE SOLDADOS FRANCESES EN GLEIWITZ

PARIS, 11. — El Gobierno de Francia espera los informes definitivos de la Alta Comisión Interaliada en Silesia, antes de adoptar ninguna medida relacionada con la muerte de los soldados franceses en Gleiwitz.

Inmediatamente que se reciba el informe, el Embajador en Berlín, M. Laurent recibirá instrucciones a fin de que pida satisfacciones al Gobierno alemán, que es considerado como responsable de los acontecimientos.

Sin embargo, se hace necesaria una investigación completa para determinar hasta qué punto se encuentra comprometida la responsabilidad de Alemania.

CIGARRILLOS
Reina Victoria
HABANOS XXXX
60 centavos cajetilla

EL RIO SENA SE SALE DE MADRE

PARIS 11.—Una crecida anormal del río Sena causa gran alarma. Varios territorios municipales han sido inundados Los daños son enormes. Llueve torrencialmente. análisis ya publicado.

MARRUECOS

SOMETIMIENTO DE JEFES REBELDES

MADRID, 11. — Un comunicado oficial anuncia que varios aeroplanos bombardearon las aldeas vecinas a la posición de Vélez Gomera, logrando incendiar un caserío.

Veintidós kabilas de la región de Beni Said y Beni Sidel y jefes de diferentes facciones se sometieron en Darqueb Dani.

Bolivia y la conferencia chileno-peruana de Washington

Lo que se piensa en los círculos norteamericanos. — El Ministro boliviano en Washington esperaría instrucciones de su Gobierno. — La misión boliviana en viaje a Estados Unidos

WASHINGTON, 11.— Tanto en los círculos oficiales, como en los que carecen de este carácter, se discute vivamente respecto de la participación que tendría Bolivia en la futura conferencia chileno - peruana de Washington.

El intercambio de telegramas entre el Presidente de Bolivia, señor Saavedra, y Mr. Harding, que terminó con la respuesta del Presidente norteamericano, en que manifestaba que la participación de Bolivia era un asunto que debía ser determinado exclusivamente por Chile y Perú, no pudiendo, por lo tanto, tomar iniciativa alguna, es considerado como el término de esta fase de la cuestión boliviana.

Pero si se toman en consideración otros factores, Bolivia parece estar resuelta a pedir que se la tenga en cuenta.

En caracterizados círculos de países sur-americanos, que no están implicados en la controversia, se expresa la opinión de que, aunque la reunión de Washington está limitada a solucionar las diferencias a que han dado lugar las cláusulas del tratado de Ancón, que no han sido aplicadas, existirían probabilidades de que se solucionara satisfactoriamente el caso boliviano.

En estos círculos se sugiere la idea de que se puede facilitar un completo acuerdo, si los intereses de Bolivia son llevados a la Conferencia para su consideración.

El corresponsal que suscribe no ha podido determinar la actitud de los Estados Unidos más allá de lo que se relaciona con la respuesta de Mr. Harding al señor Saavedra.

Se cree que el Ministro de Bolivia en Washington, Señor Ballivián, que fué Presidente de esa República que pactó la alianza con el Perú, antes de la guerra de 1879, espera instrucciones de La Paz a fin de quedar en condiciones de poder actuar durante el desarrollo de la Conferencia.

En general, se estima que es muy probable, en vista de lo manifestado por Mr. Harding en su telegrama al señor Saavedra, que Bolivia no insista en pedir que se ejerza en favor de sus deseos la iniciativa de los Estados Unidos, a menos que se presente una oportunidad favorable para volver sobre el asunto, y sin que tal actitud sea desdorosa. Aparentemente, estas probabilidades son muy remotas.

Se anuncia que Bolivia ha enviado una misión sin carácter oficial, de lo que no se ha podido obtener una confirmación oficial, pues, faltan informaciones a este respecto.

A. L. BRADFORD (U. P.)

LA ULTIMA RESPUESTA DEL GOBIERNO ALEMA... A LOS ALIADOS

Alemania rehusa categóricamente aceptar el control aliado en sus finanzas. — Razones en que funda su negativa

PARIS, 11 —El texto oficial de la respuesta del Gobierno alemán a los aliados, declara que la nueva demanda para aumentar los impuestos hasta alcanzar sesenta mil millones, y la petición para ejercer el control aliado en las finanzas alemanas, son decididamente irrealizables. Alemania rehusa categóricamente aceptar el control financiero de los aliados, y, a este respecto, dice la nota:

"No podemos consentir en ninguna forma esta fiscalización, que es incompatible con la independencia financiera de Alemania."

La respuesta del Gobierno alemán manifiesta que el único medio de que Alemania dispone para procurarse el dinero necesario, a fin de cubrir los pagos de las reparaciones y de restablecer el cambio, es el de recurrir a un empréstito externo.

Pide, además, a los aliados que designen una comisión, en la que figurarían las partes interesadas y que estaría encargada de examinar la capacidad de Alemania para efectuar pagos.

Declara que Alemania puede consentir en acceder esas nuevas garantías solicitadas en la nota del 21 de M... zo, sobre todo si se toma cuenta que esta nota est... abierta contradicción con la... guridades que dieron los a... dos a Alemania en Jun... 1919.

La nota declara que las cultades financieras de Al... nia han exedido a todo lo visto, dificultades que se agravado todavía más, a ... del increible costo de la v... Agrega que la importación trigo en 1922 costará cua... tos millones de marcos en...

"Si es imposible obtener nero para esta compra, no... riremos de hambre", dice la ... ta. Y agrega: "A fin de ev... esta catástrofe y la bancar... ta, Alemania tiene la esper... de que la Comisión de Rep... ciones reconsidere sus pe... nes."

WEBB MILLER (U. ...

ESTADOS UNIDOS

DON CARLOS ALDUNATE SOLAR

PANAMA, 11. — El delegado de Chile, don Carlos Aldunate Solar, que participará en la Conferencia chileno-peruana de Washington, lo mismo que los Ministros del Perú en Holanda y de Bolivia en Gran Bretaña, saldrán esta noche para Nueva York.

DON HERNAN VELARDE HABLA DE LA PROXIMA CONFERENCIA CHILENO - PERUANA

NUEVA YORK, 11.—A bordo del "Van Dyck" llegó el señor Hernán Velarde, uno de los delegados peruanos a la Conferencia chileno-peruana de Washington.

El delegado se negó a hacer declaraciones sobre los puntos que se tratarán en la Conferencia, pero dijo que estaba dispuesto a hacer "todos los esfuerzos posibles para alcanzar un resultado satisfactorio y para poner fin a la ya larga disputa existente entre Chile y Perú."

Desmintió terminantemente las informaciones procedentes de Buenos Aires, según las cuales existiría un acuerdo directo entre los Presidentes de Chile y del Perú, a fin de dividir los territorios de Tacna y Arica.

Declaró el señor Velarde que no se había llegado a ningún arreglo previo, que ni siquiera se ha discutido a ese respecto, y que la cuestión sería decidida en Washington, gracias a la amistosa mediación del Gobierno de los Estados Unidos.

Agregó que todo lo relacionado con la publicidad de la futura Conferencia, — cuestión que ha sido sugerida tanto por los Estados Unidos, como por los países de Sur América, — también sería decidida en Washington.

MIEMBROS DE LA COMISION DE CONSOLIDACION DE LAS DEUDAS ALIADAS

WASHINGTON, 11. — El Senado confirmó el nombramiento del senador Mr. Smoot y del diputado Mr. Burton, como miembros de la comisión de consolidación de las deudas aliadas.

Ancianos, Mujeres y Niños

por delicados que se les supongan emplean la Salvitae con ventaja como agente neutralizador de todos los fermentos morbosos por excelencia, sin correr los riesgs de la repetición del estreñimiento, o de la irritación intestinal. En vez de debilitar, como los laxantes comunes, produce un efecto fortificante, normalizando el intestino y regularizando las deposiciones.

LA CONDICION ECONOMICA DE SURAMERICANA

NUEVA YORK 11.—Ha llegado procedente de Sur-América el señor Guggenheim, uno de los magnates del cobre, quien ha declarado que la condición económica de los países suramericanos está a la espera del reajustamiento de la situación económica de los demás países. Sin embargo, anticipó que los negocios revivirán dentro de un año.

LLEGADA DE DON HERNAN VELARDE

NUEVA YORK, 11. — Llegó el señor Hernán Velarde, delegado peruano a la Conferencia chileno-peruana de Washington.

DECLARACIONES DE DON AGUSTIN EDWARDS

NUEVA YORK 11.—El Ministro de Chile en Gran Bretaña, señor don Agustín Edwards, que llegó a ésta bordo del "Van Dyck" en viaje a Londres, se negó a expresar su opinión respecto de la conferencia chileno-peruana que se celebrará dentro de poco en Washington.

El diplomático chileno se limitó a decir que tanto el Gobierno como el pueblo de Chile esperaban que la solución de la vieja disputa con el Perú fuera alcanzada en Washington.

Interrogado acerca de la entrevista que concedió en Buenos Aires el senador don Gonzalo Bulnes, y en la que habría declarado que se tramitaban negociaciones directas entre los Gobiernos del Perú y de Chile, negociaciones que serían un "secreto de Estado", el señor Edwards declaró que no tenía conocimiento del asunto, y que, por lo demás, no creía en tal cosa. Y agregó: "Si existe secreto de Estado, debe de ser tan secreto, que ni yo mismo he sabido nada".

PARA LOS SEÑORES MEDICOS

Tengo el honor de comunicar a los señores facultativos que el señor Gennars Calvanese no se ocupa al presente de mi laboratorio y por lo tanto, las preparaciones farmacéuticas, que recomienda, no son las mías.

Nicolás Galasso Colavolpe

LABORATORIO DEL STHENOGEN

A-TOS-AMARGO INDIANO

ARTICULOS ELECTRICOS STO. DOMINGO 1050

Artefactos para Calefacción

De los sistemas más modernos, prácticos y económicos son todos los artefactos que tenemos para calefacción.

RADIADORES INGLESES A GAS
Insuperables por su presentación, duración y economía en el consumo a gas.

ESTUFAS A GAS
Gran variedad de modelos en tamaños grandes y pequeños.

ESTUFAS A LEÑA
Estilos muy prácticos y económicos en tamaños grandes y pequeños.

Departamento Sanitario de
MORRISON & CO.
AHUMADA 65-77 :-: SANTIAGO

Grata Noticia
DESDE HOY LOS CIGARRILLOS
"CAPSTAN"
a $ 1.80 la cajetilla
Fabricados por la
British American Tobacco Co. (Chile) Ltd.

Westinghouse Electric International Co...

La marca de fama mundial por excelencia

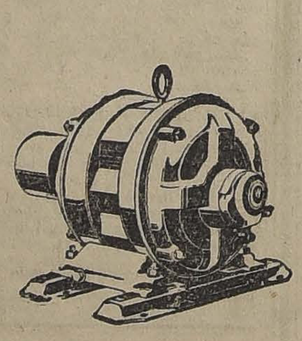

MOTORES ELECTRICOS
Corrientes contínua o alterna
de todos los tamaños y para todos los usos, tienen listos para entrega inmediata
Los Agentes Exclusivos
ERRAZURIZ, SIMPSON & Cía. LTDA.
Calle Huérfanos 1112 :-: Casilla 715-2317 :-: Teléfonos 2713-2714
SANTIAGO DE CHILE

GRAFICAS DEL EXTERIOR

CABLES, INC., DE "THE UNITED PRESS", "THE ASSOCIATED PRESS" Y DE LA AGENCIA HAVAS

JAPON

EL ACUERDO CON LA REPUBLICA DE CHITA

TOKIO 11.—Se ha sabido que el acuerdo a que se ha llegado entre el Japón y la República de Chita, en la ciudad de Darien, será suscrito oficialmente dentro de una semana.—(U. P.)

LA VISITA DEL PRINCIPE DE GALES

TOKIO 11.—Con gran entusiasmo se preparan en Tokio y en Yokohama gran número de festividades a fin de recibir al Príncipe de Gales que viaja a bordo del acorazado "Renown", que, escoltado por buques de guerra japoneses, se encamina con rumbo a Yokohama. Se espera la llegada de los navíos de un momento a otro.

El Premier señor Takashi envió al Príncipe un mensaje radiotelegráfico dándole la bienvenida.

El Ministro dice en su mensaje: "Vuestra visita marcará una época en la historia, hará manifiesta y acrecentará la armonía y el acuerdo entre el Este y el Oeste".

BRASIL

LAS PROXIMAS OLIMPIADAS

RIO JANEIRO, 11.—Se ha resuelto que las olimpiadas del Centenario se realicen en el Estadio Fluminense.

VIOLENTO TEMPORAL

RIO JANEIRO, 11.—En la madrugada se produjo en los suburbios de esta capital un violento temporal que ocasionó grandes perjuicios, pues, las casas que no ofrecían sólidas condiciones de resistencia, fueron deterioradas o derrumbadas, a causa de lo cual resultaron dos muertos y varios heridos.

Se estima que desde hace varios años no se había producido una tempestad tan violenta en esta zona.

URUGUAY

DON JACINTO BENAVENTE

MONTEVIDEO, 11.—Un grupo de intelectuales irá a saludar a don Jacinto Benavente, que llega esta noche a bordo del "Lutetia". Se le invitará a desembarcar. En caso que acepte, se representará en su honor en el Teatro Solís su comedia "Más fuerte que el amor".

PARAGUAY

LOS JUECES EN LO CIVIL RENUNCIAN EN MASA

ASUNCION, 11.—Se confirma que los jueces en lo civil presentaron sus renuncias en masa con motivo de las declaraciones hechas por el Presidente en su último mensaje, respecto a la deficiente acción de lo smagistrados.

ARGENTINA

LOS FESTEJOS EN CELEBRACION DEL CENTENARIO DEL BRASIL

BUENOS AIRES, 11.—El Círculo Argentino de Autores resolvió adherirse a los festejos que se preparan en celebración del Centenario del Brasil.

Se resolvió por unanimidad realizar un acto público, en el que tomarán parte los principales autores, músicos y actores argentinos. Se comisionó a don Enrique García Velloso, presidente del Círculo, para que pronuncie una conferencia sobre arte dramático brasileño.

LOS NUEVOS MINISTROS DE ESTADO

BUENOS AIRES, 11.—Juraron los nuevos Ministros del Interior y Agricultura, señores Beiró y Vargas Gómez.

CONTINUA EL ESCRUTINIO DE LAS ELECCIONES

BUENOS AIRES, 11. — Continúa el escrutinio de las elecciones en esta capital, llevando siempre los radicales mayoría de electores de Presidente. Momentáneamente, el candidato a senador socialista ha desalojado al candidato radical, y cinco candidatos a diputados socialistas desalojaron de sus puestos a cinco candidatos radicales.

SE AUTORIZARA LA CAZA DEL PLESIOSAURIO

BUENOS AIRES, 11.— Repondiendo a la gestión del señor Onelli, el Canciller señor Pueyrredon, se ha dirigido al Departamento del Interior, recabando que, dado el carácter científico de la expedición que se encuentra en los territorios del sur, empeñada en la caza del supuesto plesiosaurio, no se le apliquen las prescripciones relativas a la defensa de los animales, ni las prohibitorias comunes sobre caza — pesca.

Esta gestión ha sido hecha por el señor Onelli, en vista del decreto dictado por el Gobernador del Chubut, prohibiendo la pesca, caza o muerte del plesiosaurio que se cree que existe en el lago Esquel.

LA CONFERENCIA ECONOMICA DE GENOVA

Preparativos de los delegados. — Organización de comisiones. — Declaraciones de M. Barthou sobre el incidente franco-ruso. —Una disputa acalorada. — Tchicherin pide la discusión del desarme. — Los delegados rusos y el presidente de la Delegación rumana visitan la tumba de Mazzini. — Rusia protesta de la presencia del Japón. — Lenin habría llegado de incógnito

PREPARATIVOS DE LOS DELEGADOS

GENOVA, 11. — Los delegados, descartado ya el peligro de ruptura que amenazó producirse ayer al iniciarse la Conferencia, con ocasión de la indicación formulada por los rusos, para discutir la cuestión del desarme, proyectan dedicarse activamente a los trabajos en las comisiones.

El primer acto efectuado hoy fué la reunión de la Comisión encargada del estudio de los asuntos relacionados con Rusia.

Se anuncia que la Pequeña Entente celebrará dentro de poco una reunión con el fin de precisar la actitud que adoptarán ante la discusión de los problemas que debe resolver la Conferencia

Los delegados hacen toda clase de preparativos con el objeto de facilitar el pesado trabajo técnico de la Conferencia, y han aceptado, momentáneamente al menos, las ideas que sustentan Mr. Lloyd George y Facta, las que están contenidas en el programa.

Estiman que ellas son una carga suficiente para la marcha de la Conferencia y que si se aumentan existe el peligro de que naufrague, con el agregado de nuevos problemas que puedan suscitar controversias.

ORGANIZACION DE COMISIONES

GENOVA 11. —La Comisión N.o 1, que estudiará los problemas rusos, estará compuesta Francia, Italia, Bélgica, Japón, por delegados de Gran Bretaña, Alemania, Rusia, Suiza, Polonia, Rumania y Suecia, bajo la presidencia del Premier señor Facta.

Es ésta la más importante de las comisiones, si se toma en consideración que debe buscar los medios para la aplicación práctica de las resoluciones que se adoptaron en Cannes, como también tratar de establecer la paz en Europa.

La Comisión de Finanzas estará presidida por Gran Bretaña; la de Cuestiones Económicas por Francia, y la de Transportes, por Bélgica.

Los delegados del Japón, declinaron presidir ninguna comisión, manifestando que su país se encuentra tan alejado de Europa que preferían que fueran presididas por europeos.

Hay que renunciar amiga mía

LA TUBERCULOSIS. — ¡Ese hombre es mío! ¡No me escapa!

EL CATARRO — **Hay que renunciar**, mi buena amiga. ¿No ves que toma **ROBUROL**?

ROBUROL. No contiene calmante; sin embargo suprime la tos desde la primera dosis, indicio irrevocable de la acción destructora de las materias que la provocan.

Numerosos certificados de eminencias médicas, especialistas en enfermedades de la vía respiratoria, lo adoptan como el mejor remedio, porque destruye el bacilo de la tuberculosis. Una celebridad dice:

"Si el Roburol hubiera existido antes, numerosos enfermos que sucumbieron, aún existirían."

Con el uso del **Roburol**, aún en los casos de tuberculosis muy avanzados, en la bronquitis crónica, asma, catarros, etc., los resultados benéficos no tardan en hacerse sentir: los molestos sudores nocturnos desaparecen, volviendo el sueño tranquilo y reparador, aumenta el apetito y da peso; los colores reaparecen, indicio seguro de que la salud se aproxima.

El **Roburol** se consigue en todas las buenas boticas o bien dirigiéndose al "Laboratorio Sanino", casilla 34, Viña del Mar.

HABLA M. BARTHOU SOBRE EL INCIDENTE FRANCO-RUSO

LONDRES, 11. — El representante de "The Exchange Telegraph Co." en Génova, entrevistó a M. Barthou, quien le declaró que se sentía particularmente satisfecho de que Mr. Lloyd George hubiera suavizado las asperezas del incidente franco-ruso acaecido al comenzar las sesiones de la Conferencia y que haya sustentado "una opinión que es mutua tanto a Gran Bretaña como a Francia".

M. Barthou también está satisfecho de la desviación que sufrieron los acontecimientos, ya que comprendía que el incidente era inevitable, lo que hace mucho más conveniente que la situación se haya despejado desde la primera sesión.

Agregó el delegado de Francia que ahora no veía inconveniente que pudiera impedir que la Conferencia alcanzara la realización de sus objetivos.

UNA DISCUSION ACALORADA

GENOVA, 11. — Con motivo del incidente que se suscitó ayer entre la delegación de Francia y la de Rusia, originada por la discusión del asunto del desarme propuesto por Chitcherin, tanto M. Barthou, delegado de Francia, como M. Theunys, delegado de Bélgica, — pero muy especialmente este último,— se han opuesto enérgicamente a la participación de Rusia y Alemania en el seno de la principal Comisión.

M. Theunys dijo al respecto: "Los alemanes no son dignos de participar en una Comisión de tal importancia con los representantes de naciones honorables".

La discusión fué tan acalorada que Mr. Lloyd George declaró enfáticamente que si debía prevalecer ese espíritu de intransigencia durante toda la Conferencia, sería más conveniente declararla fracasada inmediatamente, ya que su principal objetivo era volver a admitir a los rusos y alemanes en la familia europea.

Los señores Facta y Schanzer unieron sus esfuerzos, y, finalmente lograron dominar la crisis y obtener la admisión de los rusos y alemanes.

Tanto Mr. Lloyd George como los señores Facta y Schanzer, sostuvieron que era imposible dejar a los rusos y alemanes sin representación en la Comisión que tiene por objeto resolver principalmente los asuntos que se refieren a los países que esos delegados representan.

Hicieron notar a este respecto que tal proceder dificultaría los trabajos de la Comisión, porque todos estaban de acuerdo en que la cooperación de Rusia y Alemania era indispensable para la reconstrucción de Europa.

TCHICHERIN PIDA LA DISCUSION DEL DESARME

GENOVA, 11. — El delegado ruso Tchicherin dió hoy a la publicidad, una declaración en que manifiesta que es inútil discutir la reconstrucción de Europa sin que se discuta también el desarme.

Agrega el delegado, que el mejoramiento de las presentes condiciones es imposible, si algunos países imperialistas continúan haciendo gastos enormes para mantener grandes ejércitos.

VISITA A LA TUMBA DE MAZZINI

GENOVA, 11. — Los delegados del Gobierno del Soviet, Chitcherin, Lienowsky, Joffe, Vorowsky y Krassin, concurrieron al famoso cementerio de Staglieno, y colocaron coronas de flores en la tumba de Mazzini, a quien llamaron "precursor" de los comunistas rusos.

El premier señor Bratiano, jefe de la delegación de Rumania, también colocó flores en la tumba del pro-hombre italiano.

El padre y un tío del premier Bratiano fueron amigos personales de Mazzini y pertenecieron a su famosa sociedad secreta de los "carbonari", que contribuyó grandemente a la libertad de Rumania.

RUSIA PROTESTA DE LA PRESENCIA DEL JAPON

GENOVA, 11. — El delegado de Rusia, Chitcherin, protestó de la presencia del Japón en la Conferencia.

Por su parte, el señor Ishii declaró que el Japón continuaría siendo miembro de ella, lo aprobara o no Chitcherin.—(U. P.)

LENIN HABRIA LLEGADO DE INCOGNITO

NUEVA YORK, 11.—Un despacho recibido por "The New York Tribune" de su corresponsal en Génova, dice que corren persistentes rumores de que Lenin ha llegado a Génova de incógnito.

CALMA REINANTE EN LA CONFERENCIA

GENOVA, 11.— Después de dos días tempestuosos, sin que hayan ocurrido disensiones graves, parece que la Conferencia tendrá éxito, debido, principalmente, a la diplomática actuación de Mr Lloyd George y del señor Facta.

La organización de la sub-Comisión amenazó levantar una tempestad, pero esa organización se efectuó con menos protestas de parte de las pequeñas potencias, lo que ocurrió en Versalles.

La mayoría de las potencias se mostraron dispuestas a abandonar sus odios de guerra: se les permitió a los rusos y alemanes que hablasen en la sesión de apertura, lo que es una prueba evidente del buen espíritu reinante, aún cuando Francia resistió este procedimiento.

Rusia deja oír sus más enérgicas protestas en contra del Japón y de Rumania, países que ocupan parte de sus territorios, y Francia se indigna cuando se demuestra alguna consideración para con Alemania o Rusia.

Sin embargo, existe una especie de neutralidad armada, y hay indicios de que los irreconciliables se harán más tolerantes, a medida que la Conferencia progrese, sin tomar en cuenta, naturalmente, los inevitables arranques oratorios.

"Gets-It". Cura Callos

Los callos se desprenden tan facilmente como se desprende la cáscara del plátano, cuando Ud. los toca con 2 o 3 gotas de "Gets-It." El seguro, fácil y pronto destructor de callos. No mas peligrosas cortaduras. Instantaneo alivio del dolor. Cuesta una bagatela—dondequiera. Fabricado por E. Lawrence & Co., Chicago, E. U. A.

DAUBE y Cía.
VALPARAISO, SANTIAGO, CONCEPCION

No olvide usted

que el 25 de Abril se efectuará el 2.o sorteo que, conforme con el nuevo Reglamento del Gobierno, la Cía. de Seguros La Providencia reparte entre los tenedores de sus pólizas que tengan las cuotas al día. Las cuotas deben pagarse en la Oficina Central,

BANDERA N.o 156

SE REUNE LA PRIMERA COMISION

GENOVA, 11. — La principal Comisión de la Conferencia, compuesta por los jefes de todas las delegaciones que en ella participan, secundados por peritos, se reunió en la mañana en el Palacio Real.

Se atribuye considerable importancia a las deliberaciones de esta Comisión.

En la plaza del Palacio Real ha sido destacada una considerable fuerza de policía, juntamente con carabineros y guardias reales, los que forman en las principales calles que conducen al Palacio.

Una inmensa concurrencia se ha estacionado en la vía Albi, con el objeto de asistir a la llegada de los delegados.

ACTIVIDADES DE LA CONFERENCIA

EL PROYECTO DE VACACIONES MILITARES DE LA DELEGACION BRITANICA

GINEBRA, 11.—Hasta ahora ha quedado demostrado que es Rusia y no Francia, la que posiblemente rompa y haga nula la Conferencia. En las dos sesiones que celebraron ayer las comisiones, Tchicherin no perdió ocasión para presentar objeciones y crear incidentes. A pesar de haber expresado ayer sus deseos de inclinarse ante los dictados de la mayoría, ha demostrado todo lo contrario con su actitud.

La actitud de Alemania, en cambio, es absolutamente correcta.

Estas ideas han sido emitidas por un miembro de la delegación de Francia. Declaró, además, que la actitud de los rusos está basada únicamente en una cuestión que está siendo tratada por la Liga de las Naciones, cuya comisión militar, de la cual son miembros el general Fayolle y el Almirante Lacaze, está empeñada en redactar un informe definitivo. De aquí que los franceses estimen que es ridículo que el mismo problema del desarme sea tratado tanto en Génova como en Ginebra.

El mismo delegado declaró también que la Conferencia de Génova es simplemente técnica, en tanto que la cuestión del desarme, es sin duda, una delicada cuestión política.

Los miembros británicos de la Comisión política expresan que el problema del restablecimiento de la paz europea es el punto más importante de la Conferencia. La delegación británica tiene redactado un proyecto definido, según el cual las naciones deben acordar oficialmente no iniciar acto alguno de agresión por cierto número de años. Este acuerdo es llamado por Mr. Lloyd George "vacaciones militares".

En el proyecto se establece no acordar asistencia militar a ninguna nación, aún en el evento de violación del acuerdo, pero, sin duda, consultará disposiciones que establezcan una presión económica sobre la nación que no lo cumpla. La comisión está tratando de armonizar la idea general del pacto con los puntos de vista francés y ruso.

La comisión hará un esfuerzo para aplicar prácticamente todas las resoluciones a que se llegó en Cannes, al mismo tiempo que resolverá la mayoría de los problemas rusos. En el informe se incluirán discusiones respecto a qué variaciones puede ser sometido el régimen comunista ruso, y que los aliados consideran necesarias. Esto lleva envuelta en sí, una de las más delicadas controversias de la Conferencia.

Se hará también una tentativa para definir el asunto de las deudas de Rusia, en cuanto se refiere hasta qué extremo ellas deberán ser reconocidas. La Comisión Financiera había acordado reunirse hoy e iniciar el estudio sobre la estabilización de los cambios.

La tercera Comisión, la de economía y comercio, discutirá como primer punto las tarifas aduaneras y la reciprocidad comercial. La cuarta comisión se ocupará del estudio de las cuestiones que se relacionan con los transportes, y una quinta comisión, que entenderá en los asuntos de carácter legal, será probablemente creada más adelante. — Raph. H. Turner. — (U. P.)

DECLARACIONES DE M. BARTHOU

GENOVA 11.—M. Barthou refiriéndose al incidente verbal con Tchitcherin, declaró que Francia no desea que se discuta el asunto del desarme terrestre en la Conferencia, en donde los neutrales y especialmente sus enemigos serán los árbitros.

"Si Francia, dijo el delegado francés, discute sobre armamentos, será con los aliados, sus amigos".

"Nuestro actual negocio es reorganizar la Europa, establecer una paz duradera y reconstruir a Rusia. Si este país acepta las condiciones que son absolutamente necesarias para la futura seguridad y prosperidad de Europa, entonces llegará naturalmente al fin de la Conferencia la cuestión de conceder al Soviet un reconocimiento "de jure".

EL NUMERO TOTAL DE DELEGADOS

NUEVA YORK, 11.— El número de los delegados que toman parte en la Conferencia de Génova es de 1,065.

LOS PROPOSITOS BRITANICOS RESPECTO DE RUSIA

GENOVA, 11. — Se cree que Gran Bretaña sustenta un plan definido con respecto a Rusia, proyecto que someterá a la consideración de la Comisión respectiva que debe reunirse hoy, bajo la presidencia del señor Schanzer, Ministro de Relaciones de Italia.

DESIGNACION DE UNA SUB-COMISION FINANCIERA

GENOVA, 11. — Sir Robert Horne, Presidente de la Comisión Financiera, decidió nombrar una comisión de 11 miembros a fin de que estudien los proyectos destinados a resolver los problemas financieros europoes, incluso el de los cambios.

DIAS EN QUE NO SESIONARA LA CONFERENCIA

GENOVA 11.—Se cree que la Conferencia suspenderá sus sesiones durante los días Viernes de Semana Santa, Domingo y Lunes.

SECRETARIO DE LA CONFERENCIA

ROMA, 11. — Se confirma que ha sido nombrado Secretario de la Conferencia, el Barón Avezzano.

LA PRESENCIA DEL EMBAJADOR NORTEAMERICANO

GENOVA, 11. — Según se ha anunciado en la secretaría de la Conferencia, el principal interés del Embajador de los Estados Unidos en Roma, Mr. Child, está en el reconocimiento de Rusia, ya sea política o económicamente.

LA REUNION DE LA PRIMERA COMISION

GENOVA 11. — La lucha que comenzó ayer Lunes entre Rusia y Francia, referente a la cuestión del desarme terrestre, se reanudó hoy día en el seno de la 1.a comisión, que es presidida por el señor Facta.

Los señores Bratiano, de Rumania; Ishii, de Japón; Barnes, de Austria; Tchitcherin, de Rusia, y Mr. Lloyd George, de Gran Bretaña, participaron en la controversia suscitada por la tentativa de Rusia para impedir que Japón, y Rumania integren las Sub-comisiones que deben conocer de los asuntos rusos y redactar el informe que se presentará a la Comisión.

Las objeciones de Rusia se basan en que Rumania y Japón están sindicadas de ocupar una la Besarabia y otra la Siberia, pero estas objeciones fueron anuladas por el Premier Facta, quien manifestó que todos los países que asisten a la Conferencia tienen derecho para ser miembros de la sub-comisión.

Por su parte el delegado japonés, señor Ishii, respondió que le sorprendía grandemente, la protesta de los rusos, y dijo que el Japón formaría parte de la sub-comisión, lo quisieran o no los rusos. Agregó, que Japón ocupaba la Siberia por expreso pedido de los aliados y en contra de su propia voluntad.

El delegado de Rumania, señor Bratiano, declaró a su vez que su país no tenía especial deseo de negociar con los rusos, pero que la esencia de la Conferencia era el espíritu de moderación, a fin de mejorar la situación de Europa, por lo cual, no admitía la justicia de la protesta rusa, ya que la Besarabia estába habitada por rumanos, quienes por medio del sufragio, habían acordado su anexión a la madre patria.

Tchitcherin también trató de obtener autorización para que Rusia estuviera representada por dos delegados en la sub-comisión, en atención a los vitales problemas que afectan a Rusia y que deben ser resueltos.

Esto le fué negado, y Tchitcherin aceptó la decisión de muy buen grado, cuando se le explicó que cada delegado podría hacerse ecompañar por un número ilimitado de peritos y consejeros.

La sub-comisión deberá someter al conocimiento de toda la Comisión los acuerdos a que llegue, lo que, en realidad, significa lo mismo que ponerlos en conocimiento de toda la Conferencia.

Todos los delegados asistieron a la reunión que se efectuó en medio de la mayor armonía. Cada una de las delegaciones abogaron por sus asuntos, dentro de la mayor tranquilidad, sin acritud.

LOS ASUNTOS DE RUSIA

GENOVA, 11.— El informe sobre los asuntos de Rusia, que ha sido redactado por los peritos británicos, fué distribuido hoy en la tarde a la sub-comisión que considerará todo lo relacionado con esa nación.

En seguida la sesión se suspendió hasta el Jueves con el objeto de examinar el informe.

GRACE LINE

SERVICIO RAPIDO DE VAPORES ENTRE VALPARAISO Y NUEVA YORK

Viaje en 19 días, Vía Canal de Panamá, con escala en Antofagasta, Iquique, Mollendo, Callao y Cristóbal.
Servicio de primera clase, únicamente.
Camarotes de lujo, Cuisine inmejorable.

SALIDAS FIJAS CADA TRES SEMANAS, A LA 1 P. M.

"SANTA TERESA", ABRIL 19. | "SANTA LUISA", MAYO 31
"SANTA ELISA", MAYO 10. | "SANTA TERESA", JUNIO 21

Por informaciones y pasajes, dirigirse a sus agentes en Santiago:

GRACE y Cia. (CHILE) S. A.

Agentes de la Compañía Japonesa Toyo Kisen Kaisha
HUERFANOS 1087 :—: SANTIAGO

Compañía Sud-Americana de Vapores

PROXIMAS SALIDAS

"Imperial" Vapor para Cristóbal, en conexión con naves para y de Estados Unidos, Europa, etc., el JUEVES 13 DE ABRIL, a las 4 P. M.

"Mapocho" Vapor para Pimentel, con carrera rápida en los puertos chilenos y caletera en la costa peruana, el MIERCOLES 19 DE ABRIL, a las 4 P. M.

"Cachapoal" Vapor caletero para Arica, con escala en la mayoría de los puertos intermedios, el SABADO 22 DE ABRIL, a las 8 P. M.

"Maipo" Vapor para Corral (Valdivia), e intermedios, el MARTES 25 DE ABRIL.

Wessel, Duval y Cía., Agentes, Huérfanos esq. Morandé.—Cía. Transportes Unidos, Sub-Agentes, Estado esq. Delicias

INFORMACIONES DEL INTERIOR

VALPARAISO

El "Zenteno"

El comandante del crucero "Ministro Zenteno", comunicó ayer a la Dirección General de la Armada, su arribo al puerto de Corral, en el viaje al Estrecho de Magallanes.

Mr. Francis White

En el vapor "Essequibo", se embarcó ayer con destino a Nueva York, el distinguido diplomático norteamericano, Mr. Francis White.

Fueron a dejarlo a bordo, en la lanchita de la Intendencia, un empleado de ésta y el Vice-Cónsul de los Estados Unidos, Mr. John F. Garvin.

Visita carcelaria

A medio día de ayer practicaron la visita semestral carcelaria, el Intendente interino de la provincia, don Enrique Chirwin Coo; el presidente de la Corte de Apelaciones, don Marco A. Quirell; los Ministros señores Ramiro Hederra, Roberto Quijada; promotores fiscales señores Daniel Egarte y Angel C. Cárdenas. Jueces del crimen señores Gregorio León Villarroel, Alvaro Vergara y Juan Bautista Ríos; abogado de turno, don José Mayer, y el secretario de la Corte de Apelaciones, don Ricardo Escobar Cerda.

Se visitó la Cárcel, Sección de Detenidos y Casa Correccional de Mujeres del Buen Pastor. No hubo reclamos de importancia. Se anotó sí que el estado de limpieza es buena con excepción de la Sección de Detenidos, cuyos calabozos son antihigiénicos.

Viajeros distinguidos

Por la combinación transandina de ayer se dirigieron a Buenos Aires para seguir viaje a Italia el doctor Virgilio Capelli y don Ricardo Gambaro.

A la estación fueron a despedirlo cuanto de más distinguido tiene la colonia italiana en este puerto.

Movimiento marítimo

Ayer entró:
El "Santa Teresa", de Nueva York.

Ayer salieron:
El "Essequibo", para Nueva York.
El "Chiloé", para Iquique.
El "Cachapoal", para Corral.
El "Arauco", para Pisagua.

Hoy saldrán:
El "Imperial", para Panamá y Cristóbal.
El "Oriana", para Habana, España, Francia y Liverpool.
El "Antofagasta", para Arica.
El "Lautaro", para Arica.
El "Quito", para Iquique.

Mañana saldrá:
El "Galvarino", para Tomé, Penco y Talcahuano.

TARAPACA

EL REGRESO DE MOSCA

Continúan los festejos en honor del vencedor de Sánchez

IQUIQUE, 11.—Han continuado en forma inusitada los festejos populares con ocasión del regreso del campeón Santiago Mosca.

El primer Alcalde de la ciudad ofreció hoy en el salón de honor de la Municipalidad una copa de champaña al vencedor de Manuel Sánchez, concurriendo a este acto las autoridades locales, periodistas y Directorio de los diversos centros deportistas.

Los diarios de hoy publican largas ediciones ilustradas rememorando el match de los Campos de Sports de Ñuñoa.

Santiago Mosca al ser nuevamente entrevistado por nuestro corresponsal se expresó en forma elogiosa de las atenciones que recibió de la prensa santiaguina, en especial de "La Nación", recordando la cariñosa acogida que le hiciera el personal de redacción de este diario al firmarse en sus salones el contrato de pelea con Manuel Sánchez.

Le declaró también que se sentía satisfecho del resultado del match ya que aparte de anotarse una victoria más a su carrera boxeril su resultado había justificado en forma amplia el fallo del encuentro que en Diciembre último sostuviera en Iquique.

Antes de la llegada de Mosca a Iquique un grupo de deportistas formó un comité para organizar veladas y colectar fondos a fin de ofrecer un recibimiento suntuoso al campeón nortino.

A pedido del campeón, el dinero colectado, se invirtió en víveres para los obreros cesantes. El mismo Mosca acompañado de su manager, señor Venturino, y sus entrenadores Diomedis y Flores, repartió en los albergues 12 corderos, 20 sacos de papas, 20 sacos de cebollas y quince mil panes. Este hermoso gesto del campeón ha sido muy celebrado.

El Sábado próximo la juventud iquiqueña ofrecerá un banquete al campeón nortino.

ANTOFAGASTA

ANTOFAGASTA 11. — **Aniversario del Cuerpo de Bomberos y de la 1.a Compañía.** — El 15 del presente mes celebró el 47.o aniversario de su fundación el Cuerpo de Bomberos de Antofagasta.

TALCA 11. — **Resultado de la conscripción militar.** — En esta ciudad la conscripción no ha alcanzado un éxito completo, pues al Regimiento Chorrillos que debe tener una dotación de 260 conscriptos, sólo se presentaron 203 de éstos y 2 aspirantes.

Al Batallón Zapadores, cuya dotación es de 90fi se habían presentado anteayer más o menos 70; pero según se ha informado, quedan por recibir aún dos comisiones que están en otros pueblos.

CONCEPCION

CONCEPCNON 11.— **Paseo escolar.** —En la tarde de anteayer se llevó a efecto el primero de los paseos escolares que la Sociedad Recreativos Dominicales ofrecía a los profesores y alumnos de la Escuela Superior N.o 11.

Relaciones entre los carabineros y la policía. — Con motivo de algunas dificultades que se han estado presentando últimamente entre los carabineros y la policía; dificultades que han solido llegar hasta producirse roces molestos, el comandante del cuerpo de Carabineros ha expedido sobre el particular una interesante circular.

VALDIVIA

(De nuestro corresponsal, por telégrafo)

VALDIVIA 11. — **Fallecimiento de una anciana.** — Ha fallecido en el vecino puerto de Corral, la señora Loreto García, de cien años de edad.

(De nuestro corresponsal, por Telégrafo)

VALDIVIA, 11.—**Trágico fallecimiento**.—Desde Osorno se ha comunicado que ayer falleció trágicamente el señor Teodoro Grove.

El cadáver del señor Grove fué encontrado en una boca-toma del molino Menge.

El señor Grove era oriundo de Hamburgo y residía en Chile desde hacía doce años.

Durante este tiempo, el señor Grove desempeñó altos cargos en la casa comercial Grace, de Valparaíso y Valdivia.

Se cree que se trata de un suicidio y se ignoran las causas que indujeron al señor Grove a tomar esta determinación.

Asesinato. — Han sido puestos a disposición del Juzgado de Osorno Antolín y Anacleto Triviño, por haber asaltado en un camino público al agricultor señor Daniel Alvarez, a quien hirieron gravemente.

En vista del avance de la criminalidad, la Intendencia de la provincia de Llanquihue, ha convocado a los vecinos más caracterizados, a una reunión a fin de ocuparse de la forma de poner atajo a estos delitos.

LLANQUIHUE

(De nuestro corresponsal, por telégrafo)

OSORNO 11. — **Trágica muerte de un corredor de comercio.** — En esta ciudad ha fallecido trágicamente el corredor de comercio señor Teodoro Grob. Su cadáver se encontró en la boca toma del río que pasa por el Molino de los señores Menge.

El señor Grobe era oriundo de Hamburgo y residía en Chile desde hacía dos años.

Se ignoran las causas de su muerte.

Criminalidad en Osorno. — Continúa con caracteres alarmantes el avance de la criminalidad en esta ciudad.

Los individuos Antolín y Anacleto Triviño asaltaron en el camino de Las Quemas al agricultor don Daniel Alvarez, quien resultó gravemente herido y despojado de las especies que llevaba. Los asaltantes fueron aprehendidos por los carabineros y entregados al juzgado del crimen.

La Gobernación de Osorno ha convocado para el 17 del presente a las autoridades administrativas, judiciales y caracterizados vecinos, para una reunión en la cual se tratará de los medios que podrían ponerse en práctica para reprimir la criminalidad.

SPLENDID - HOY A Paramount Picture

La editorial suprema Exclusiva de Max Glucksmann, estrena a las 6.30 y 10.30 de hoy "QUINTO MIERCOLES DE MODA", la filigrana de arte, amor y lujo, el romance de la niña enamorada.

UNA DAMA ENAMORADA

creación de la encantadora y elegante ETHEL CLAYTON.

HOY a las 5.15 y 9.15: "EL NOVIO de la CRIADA", por Elaine Hammerstein

A CHORROS REIRA UD. EL SABADO CON BERT LYTELL EN "A PATA PELADA Y CON LEVA"

MAÑANA
Estreno del sublime poema pasional
La Modelo Virtuosa
romance de Montmartre, del arte y del amor, por la linda
DOLORES CASSINELLI

VIERNES
Una epopeya sublime:
EL VALLE DE LA ESPERANZA
POR
WILLIAM RUSSELL
y MARY THURMAN

Comedia Mañana Tom Mix el actor más completo y querido del FAR WEST, presenta su más reciente programa 1922. Fox Standard Grandioso espectáculo de aventuras sensacionales y amorosas. "El Raja Diablo"

Hoy ESPECIAL y NOCHE en los teatros:
DELICIAS Y MUNDIAL
Alameda esq. S. Alfonso — Gálvez 447, P. Almagro
4.o Estreno super extraordinario.
LA VUELTA AL NIDO
¡MADRES! No améis demasiado a nuestros hijos. Son avecillas que se van. Todos crecen y echan a volar, para olvidarse y no regresar al nido. Obra magna que enternece hasta las lágrimas, y que trata el más hermoso de los temas: "EL AMOR MATERNAL".

Sigue el enigma impenetrable MARTES 18...?
Sólo podemos adelantarle que es una película grandiosa, la más famosa novela que maravillará por su alta concepción del arte cinematográfico. No olvide que ese día irá Ud. al SPLENDID

COMEDIA
El Presidente de la República y el Jefe de la Iglesia chilena, intervienen como principales figuras del estreno de hoy
HOY 6.30 - 9.30
EL EMPUJE DE UNA RAZA
Obra con la que responde CHILE ANTE LA PROPAGANDA ENEMIGA. Todas las ciudades de la República desde Tacna a Magallanes, aparecen en esta cinta con sus industrias, paisajes, comercio, gobernantes y bellezas generales. La Suiza chilena—el Sur—aparece en toda su magnificente riqueza paisajista, con sus canales, sus islas, su famosos "pasos" marinos, los lagos, el Estrecho magallánico y toda su infinita variedad de bellezas naturales.
TODO CHILE DEBE CONOCER EL UNICO DOCUMENTO GRAFICO CON QUE EL PAIS CONTESTA A LA CAMPAÑA ADVERSA QUE SE LE HACE EN EE. UU. Y EUROPA.
MAÑANA: "EL RAJA DIABLO" Por TOM MIX.
El VIERNES: Una obra colosal y de toda actualidad: "EL ESFUERZO DE ALEMANIA"
SABADO: Iniciación del programa "UNIVERSAL FILM", con "EL MOMENTO DEL PELIGRO" Creación de la hermosa CARMEL MYERS.

TEATROS - MUSICA - CINES

NUESTRA REDACCION DE TEATROS

Con motivo del nombramiento del señor Manuel Bianchi, nuestro redactor de la Sección Teatros, como Secretario de la Legación de Chile en Alemania, ha sido nombrado para que se haga cargo de esta Sección el señor don Anibal Jara Letelier.

El señor Jara juzgará, de aquí en adelante, las actividades teatrales de la capital.

Por su parte, el señor Bianchi (Gaudeamus), enviará correspondencias para esta sección, sobre el teatro en Europa.

SANTIAGO

LA COMPAÑIA SERRADOR-MARI "El caudal de los hijos", de López Pinillos. — Anoche hizo su reaparición en el Teatro Santiago, el conjunto de comedias y dramas que dirige el primer actor, Esteban Serrador.

La Compañía se presentó con la comedia dramática de López Pinillos (Parmeno), titulada: "El caudal de los hijos", obra de extraordinaria intensidad dramática y de un fuerte vigor español. López Pinillos se manifiesta en esta obra el mismo pintor preciso y sobrio de caracteres de la novela. "El caudal de los hijos", es, además, una pieza magnífica como demostración de técnica teatral y pone de relieve las espléndidas facultades de comediógrafo del reputado autor de "Doña Mesalina". Hay en este drama una serie no interrumpida de situaciones interesantes, escenas llenas de emoción y movidas por un nervio vigoroso.

La obra es un problema complejo, creado en torno al sentimiento de la honra, interpretado con esa estridencia y esa sequedad cortante que le dió siempre el carácter español. Es, por otra parte, un poema de sacrificio; ese matrimonio que despedaza toda la alegría de vivir y que exalta la honra hasta el paroxismo, llega al fin a conmover por la inmensa capacidad de sacrificio de que es capaz.

Una mujer se ha casado sin amor, por imposición de sus padres que atraviesan una crisis de dinero. Esa mujer ha tenido en su juventud un amor, ese amor que pasa una vez en la vida. Pues bien, cuando esa mujer quiere seguir el destino que parece señalarle su corazón, abandonando el hogar, surge la consideración del hijo. No podrá ser feliz, no podrá seguir camino del amor, porque sería tirar al arroyo la honra, que es el "caudal de los hijos", y se resigna, entonces, a la vida junto a la feroz impiedad del esposo que se considera ultrajado para sacrificarse por el hijo. No ha delinquido sino en la intención y se ha resignado al tremendo castigo que le impone el sentimiento de la honra. Junto a este matrimonio está, para hacer el contraste, el matrimonio del hijo quien es a su vez engañado. Pero en el matrimonio joven la mujer no se resigna a la expiación y quiere vivir su vida, negándose a todo sacrificio.

La ideología está desarrollada, como se ve, con un sentimiento profundamente español. La tesis está presentada con violencia, con una viveza dramática que no decae en todo el drama; los tres actos son movidos y de una técnica irreprochable.

La Compañía hizo una interpretación muy correcta y hasta brillante. El conjunto ha sido ventajosamente renovado y cuenta ahora con elementos muy recomendables. Esteban Serrador y la señora Josefina Mari sacaron un partido magnífico de la obra, dándole relieve y lucimiento con sus excelentes cualidades dramáticas. La noche fué de ellos. La señorita Nora Serrador se presentó también en forma muy correcta y otro tanto podemos decir de Carreras, aún cuando tenía en esta obra un papel muy secundario.

Para hoy va en el cartel esta misma obra.

COLISEO

Con público numeroso dió anoche la Compañía que dirige el actor Nicanor de la Sotta, la obra de Dumas (hijo) "La dama de las Camelias", obra en la cual la primera actriz señora Angela Benito hace de su papel de Margarita Gautier una buena interpretación. El señor de la Sotta interpretó el papel de Armando Duval mereciendo buenos aplausos.

Para hoy anuncia esta compañía la obra de Alejandro Flores: "Mal haya tu corazón".

"VIDA, PASION Y MUERTE DE JESUCRISTO".— Para mañana está anunciado el estreno de este grandioso drama sacro. La compañía de la Sotta está autorizada por la autoridad eclesiástica para ponerlo en escena, y la empresa queriendo darle más solemnidad a esta obra, enlutará el teatro y foyer.

La pieza será amenizada con la música de armonium que tocará el maestro Jiménez, y cantará los cánticos un coro de cien voces.

NOTICIAS CINEMATOGRAFICAS

COMEDIA

HOY: "EL EMPUJE DE UNA RAZA".— Hoy se estrena una obra en este teatro que debe ser vista por todo chileno, no solamente porque ella trate de un asunto patriótico sino que también por ser esta obra una enseñanza de todo lo que puede inspirar interés y llamar la atención del extranjero hacia este país. Se trata de algo que es práctico y útil puesto que enseña. Se titula la obra: "El empuje de una raza", y lleva como subtítulo "Chile ante la propaganda enemiga". Como se ve es una obra destinada a llamar la atención del mundo entero, no en favor de nuestra causa internacional, ya que este asunto no se estudia en la película, sino en pro de la industria, del arte, de la belleza.

Para que el público se dé estrecha cuenta de lo que es este film debemos decir que la iniciación de él tiene por base la propaganda de cierto país que siempre ha visto en nosotros una presa de fácil descrédito en el extranjero. Se presenta en la redacción de un diario norteamericano, y su director, interesado por la verdad de lo que tanto ha llamado la atención en Yanquilandia, como lo es el problema del Pacífico y el descrédito de Chile, envía a ésta un repórter. Este representante se encuentra con un periodista chileno, quien es encargado de ser el cicerone del repórter norteamericano, y con este motivo va enseñándole todo lo que es digno de verse en Chile.

Como es fácil comprender, esto da lugar a que se vea el territorio, desde Tacna a Magallanes. El Peñón de Arica, el famoso Morro, coloreado aún por la sangre chilena, es la primera visión de la pieza: luego van sucediéndose los panoramas, y así vemos las ciudades del Norte, como Antofagasta, el famoso emporio comercial de la pampa, las salitreras, etc., para terminar en pleno Magallanes con la visión del faro que guía a los navegantes en el célebre Estrecho. Todas las ciudades que puedan significar importancia para el país aparecen registradas por el lente, valorizándose así sus significativas actividades.

Llama la atención del público la presentación que se hace del Sur de Chile, la famosa región llamada: "La Suiza Chilena" llamada así por su belleza natural: aparece el famoso lago Llanquihue, un paraíso de turistas, los famosos mares, los canales, las islas, todos los paisajes marinos, etc. Santiago, la capital, se ve en todo su esplendor de civilización y progreso. Es un trabajo este que agrada, porque nosotros, los santiaguinos, podemos apreciar debidamente todo lo que significa valor en la ciudad.

Es, pues, como se habrá comprendido, el documento más gráfico y valioso del prestigio nacional. Es la única forma cómo puede responder Chile a la mala propaganda extranjera.

Se da en las dos secciones.

IMPERIO

"EL DIABLO ANTE LA CRUZ".—A una nueva reunión de sociedad y de arte dará lugar la presentación que hoy hace la Sala Imperio, de su quinto Miércoles de moda y de su quinta película extraordinaria. La obra que se dará a conocer en las dos secciones de hoy, es la producción de la editora Pathé N. Y., titulada "El diablo ante la cruz", cuyo protagonista está interpretado por George Arliss, el actor de las grandes caracterizaciones, y donde actúan Sylvia Breamer, Lucy Cotton, Edmond Lowe, Roland Bottomley y otras figuras que conservan la homogeneidad del reparto.

Este estreno se nos presenta doblemente interesante, por la opulencia extraordinaria de su presentación y la muy curiosa originalidad de su asunto dramático. El autor supone una concretación del espíritu del mal, que obra en los espíritus e influye en las tendencias humanas, por medio de un siniestro personaje de sociedad, pródigo millonario, que viene a ser un símbolo representativo de ese poder misterioso que en las sociedades modernas decide las grandes tragedias. Este rico perversamiento refinadoestá caracterizado por Arliss en forma admirable en la psicología y en la exterioridad: en maravillosos escenarios de lujo, él pone en juego el poder de sus millones y teje las intrigas más impresionantes y las aficiones más pecaminosas para satisfacer su instinto. La acción, como es natural, da origen a muchos dramas que son otras tantas lecciones objetivas destinadas a fortalecer el espíritu de virtud de la mujer y el carácter del hombre. El estreno de hoy es pues, una producción selecta como arte y como finalidad moral.

"LA CASA DE SALUD DE SAN JOSE DE MAIPO".— En sus funciones de hoy, la Sala Imperio exhibirá, extra-programa, el film nacional de actualidad, titulado: "La casa de salud de San José de Maipo", trabajo encargado a la Empresa Artuffo - Cariola, y que constituye una bien inspirada propaganda de este establecimiento que está llamado a prestar tan importantes y trascendentales servicios a la sociedad. La película presenta todos los detalles gráficos más importantes, que sirven para darnos a conocer la magnitud de esta obra benefactora y los completos recursos con que cuenta el sanatorio.

SPLENDID

"UNA DAMA ENAMORADA". — Se verifica hoy en el Splendid el 5.o Miércoles de moda, para el que ha sido seleccionado un espléndido programa, compuesto por el estreno de una producción Paramount, titulada "Una dama enamorada". El argumento se desarrolla entre la más aristocrática sociedad neoyorquina y es la historia de una encantadora niña que recién salida del colegio se enamora locamente de un hombre que ni siquiera ha reparado en ella y por el que no deja ninguna clase de disparates por hacer, hasta conseguir mediante aquella constancia admirable que posee la mujer, conquistarlo, en medio de una verdadera comedia llena de escenas agradabilísimas y de exquisita gracia.

Hace el principal rol en esta obra la encantadora Ethel Clayton, una de las más graciosas actrices ingenuas del cine. Se presenta, además, luciendo las más elegantes toilettes de la última moda.

Las localidades son numeradas y se encuentran durante todo el día a la disposición del público en la boletería del teatro.

En la Sección Selecta, a las 5.15 P. M., y en la primera sección de la noche de hoy, será exhibida la producción Selznick, "El novio de la criada", que alcanzó un gran éxito en su estreno y que interpreta la encantadora y elegante Elaine Hammerstein, secundada por Niles Welch.

ALHAMBRA

"BLANCHETTE".— Para las funciones de hoy ha fijado la empresa el estreno absoluto en este teatro de la nueva producción dramática de arte francés, titulada "Blanchette", versión cinematográfica de la célebre obra de M. de Brieux, de la Academia Francesa. Esta obra, que pertenece a la editora Pathé Film, está protagonizada por Paulina Johnson y por Mr. León Mathot, el recordado intérprete de "El Conde de Montecristo", de "Los tres mosqueteros", gran exclusiva de la Chilean Cinema Corporation y de la gran novela social "Trabajo", de Emilio Zola, que acaba de ser estrenada en Valparaíso con enorme éxito.

Con la buena acogida que siempre encuentra entre nosotros el cine francés, "Blanchette" puede desde luego adjudicarse un triunfo, porque cuenta, además, con sus méritos propios y los de sus intérpretes, casi todos de la Comedia Francesa.

SAN MARTIN

"NOVELA TRAGICA". — Este teatro ofrece nuevamente un programa doble y de atracción. Continúa en sus funciones de hoy con la exhibición de "Novela trágica", por la malograda Susana Grandais, estrenando los capítulos octavo y noveno, titulados "Los gitanos" y "Los lobos se devoran", últimos que la célebre actriz favorita alcanzó a filmar, cuando la sorprendió el accidente automovilístico que le dió muerte.

A continuación, se reprisará la comedia Goldwyn, "El guardián de la esquina", cuyo protagonista es Tom Moore.

VICTORIA

Hoy será presentado, en ambas funciones, un estreno de arte francés: la producción de la Pathé Film titulada "Blanchette", versión cinematográfica de la célebre obra de M. Brieux, de la Academia Francesa. Protagonizan esta producción Paulina Johnson y León Mathot.

UNION CENTRAL

"CHRISTUS".—El Jueves empezará a pasarse en esta sala la película "Christus", suprema obra de arte que nos muestra en forma emocionante la Vida, Pasión y Muerte de N. S. J., espectáculo especial para Semana Santa, que conmoverá al público católico por la propiedad con que está desarrollada, la admirable caracterización de los personajes bíblicos y la forma artística y respetuosa con que se ha filmado en general.

Una buena orquesta acompañará estas exhibiciones, tocando hermosos trozos de música religiosa, adaptados especialmente para "Christus".

DELICIAS Y MUNDIAL

Hoy, cuarto Miércoles de estrenos extraordinarios, presentará esta sala la film de la Goldwyn Pictures, titulada "La vuelta al nido", de un argumento enternecedor y basada en el amor de una madre para con sus hijos.

Es esta una película que ha sido altamente elogiada, desde su primera exhibición. En ella la protagonista Mary Alden hace un papel de trágica comparable sólo a Sara Bernhardt.

OLIMPIA

"La caída de un Imperio", interpretada por el joven actor dramático Cullen Landis, presentará esta sala en las secciones de la tarde y de la noche. El argumento es novelesco y su desarrollo está muy bien destacado.

AMERICAN

"Crimen y redención" por Gina Relly presenta en sus funciones de hoy este espacioso teatro.

Es esta una obra de aliento filmada por la Casa Gaumont Harris, cuyo éxito fué total desde su primera exhibición.

ELECTRA

Toca hoy a este teatro presentar en sus dos funciones la interesante obra de la cinematografía germana, titulada "Sumurun".

Es ya del dominio del público el gran interés que esta film presenta, tanto por su argumento, altamente moral y delicado como por el medio en que fué tomada, completamente nuevo.

IRIS Y REPUBLICA

El Iris estrena en sus dos secciones la 4.a y penúltima función de la film en series "El hombre mono".

El República, tanto en la tarde como en la noche, presenta los tres primeros episodios de "El hijo del circo", protagonizada por Eddie Polo, el maravilloso atleta de la pantalla. Las series son: 1.o "Dinero ensangrentado", 2.o "La bala en forma de hongo" y 3.o "Las pruebas robadas".

DIECIOCHO

Estrena h[oy] la producción Artcraft, de Cecil B. de Mille, titulada "El proscrito", novela que se desarrolla en las mansiones más aristocráticas de Londres. Sus intérpretes son Ana Little, Elliot Dexter y Catherine Mac Donald.

AVENIDA

"Cuerpo y Alma", interpretada por Andrey Munson, exhibirá hoy esta sala.

Los comentarios que ha tenido ocasión de hacer la prensa, sobre los méritos artísticos de esta obra, dan la garantía más amplia en el público que se interesa vivamente por conocerla.

Es esta film altamente moral y sus desnudos, como hemos dicho, son un exponente del arte y la belleza escultural.

ALAMEDA

Presenta hoy las escenas finales de la película en series titulada "La huella del Gavilán", que con tanto interés ha seg[illegible] el público, a quien se presentar[illegible] desenlace, qu[illegible] en esta función el [illegible]tisfacción, desp[illegible] dará [illegible]a gran sa[illegible]necido por m[illegible]és de [illegible]ber perma[illegible] gran tensión [illegible] tie[illegible]po en una [illegible]viosa.

GARDEN

Interpretada por Mary Pick[ford] la inteligente y joven actriz [illegible] americana, presentará en sus funciones de hoy "Cuerpo y alma", película hermosísima, de gran argumento y presentación incomparable cuyos elogios el público conoce.

ESMERALDA

BENEFICIO DE ENRIQUE RAMBAL.— Tanto en vermouth como nocturna se harán hoy en este teatro las funciones en honor y beneficio de Enrique Rambal, director de la Compañía de Dramas Policiales que lleva su nombre.

Para las funciones de hoy se ha escogido el apasionante drama "Raffles", que es el modelo de buen drama policial. Es una obra de corte elegante, desarrollada con ingenio exenta de escenas truculentas. Rambal, seguramente, se lucirá hoy en ella, tanto más cuanto que tendrá el placer de trabajar frente a un público desbordante que reconoce y aprecia su labor.

BRASIL

[illegible] éxito debutaron ayer en esta sala Pierrette, Flori y Los Barocco Boys, que forman un excelente número de variedades. Hoy habrá tanto en la tarde como en la noche un novedoso programa, en cuyos números figura el reestreno de "Mon homme", la gran creación de Pierrette.

El cine estrenará "Sumurun", la gran visita de Pola Negri, de la cual damos detalles en nuestra información del Teatro Setiembre.

Como se ve, el programa del Brasil de hoy es de extraordinarias atracciones.

ODEON

Esta concurrida sala del barrio San Pablo, inicia hoy su pri[illegible]

T. ALAMEDA - Tarde y Noche
Episodios finales:
La Huella del Gavilán

GARDEN: CUERPO Y ALMA
Por
MARY PICKFORD

ELECTRA
HOY - Tarde y Noche
Estreno del legítimo
SUMURUN
Exclusividad Max-Glücksmann.
Por POLA NEGRI

ALHAMBRA Y VICTORIA - HOY - EN AMBAS FUNCIONES
Hermoso estreno de arte francés, el drama social de romance y crítica de la manufactura PATHE-FILM:
BLANCHETTE
Según la célebre obra de M. Brieux, de L'Academie Francaise. Protagonistas: PAULINA JOHNSON y LEON MATHOT, el genial intérprete de "Trabajo" de Emile Zola.
VIERNES: Matinée, especial y nocturna, y SABADO, en matinée, el grandioso drama sacro: NACIMIENTO, VIDA, MILAGROS, PASION Y MUERTE DE N. S. JESUCRISTO. Estreno de la nueva copia recién llegada.

MAÑANA SETIEMBRE
VIERNES SETIEMBRE Y BRASIL
CHRISTUS
"La película milagrosa en cuya realización parecen haber intervenido cielo y tierra". (Cardenal Vanutelli).
"Obra de alta significación destinada a inculcar la fuerza mágica de la predicación del sacerdote". (Cardenal Farley).
Sublime reconstitución de la Vida de Jesús, autorizada por la Autoridad Eclesiástica. — NO CONFUNDIRLA CON EDICIONES PROFANAS

Imperio

HOY

Especial y Nocturna

5.o MIERCOLES DE MODA

5.a PELICULA EXTRAORDINARIA

ESTRENO ABSOLUTO Y EXCLUSIVO

El Diablo ante la Cruz

Extraña y genial caracterización simbólica del espíritu del mal. El diablo moderno, el que viste de frac y derrocha millones, vicioso terrible, y refinado perverso, posee un especial encanto y un poder de atracción irresistibles. La virtud de la mujer es la Cruz Sagrada ante la cual debe detenerse el diablo moderno.

Suntuosísimos salones. Fiestas, amores, orgías y tragedias.

VIERNES SANTO.— En MATINEE, ESPECIAL y NOCTURNA, estreno de la flamante y fiel reproducción del sagrado Drama Bíblico:

NACIMIENTO, VIDA, MILAGROS, PASION Y MUERTE DE N. S. JESUCRISTO

SABADO 15.— En ESPECIAL y NOCHE, reaparece CREIGHTON HALE, el favorito en

AMOR PROHIBIDO, nueva creación Pathé N. Y., con MARGARITA CLAYTON

Miércoles de moda, con la cinta de amor y aventuras "De entre la nieve", encantadora creación de la gran actriz Zena Keefe. Terminará esta función con la cómica, "Chaplín inmigrante".

IMPERIAL

En sus dos funciones de hoy estrenará este teatro la hermosa película "La Venus del mar", que tanto ha elogiado la prensa de la capital.

Su protagonista, Betty Hilburn, a más de ser una gran intérprete de los sentimientos femeninos más delicados, posee la cualidad natural de sus formas, que luce en la diafanidad de un océano.

Además, se exhibirá la film policial titulada "La reina apache".

FRANKLIN

"La novela trágica", tercera función, estrena este teatro en las secciones de la tarde y de la noche. Su intérprete, la gran actriz francesa Susana Grandais, aparece en esta película, por última vez, en la escena. La muerte la arrebató en plena juventud y cuando menos se esperaba que pudiera sobrevenirle tal traición.

En la noche presentará además "La Pasión de N. S. J.", producción de la manufactura Gaumont.

Mañana se iniciarán las series de "El hijo del circo", interpretadas por el original Eddie Polo.

PROXIMOS ESTRENOS

"AMOR PROHIBIDO". — Creación de Craighton Hale, se estrenará el Sábado en el teatro Imperio. Obra de emoción y de intriga. Actúa además Margarita Clayton.

"AVES NEGRAS". — Cinedrama Realart, creación de Justine Johnstone, se estrenará en la Sala Imperio el próximo Miércoles.

"LA MODELO VIRTUOSA". — Obra de Albert Capellani interpretada por Dolores Casinelli será presentada en estreno por el Splendid mañana Jueves. Se desarrolla en el barrio Montmartre de París y es adaptación de una obra del célebre comediógrafo francés Pierre Wolff.

"EL VALLE DE LA ESPERANZA".— Creación de William Russel y Mary Thurnan; acción en los ventisqueros del lago Tahoe con paisajes de gran belleza. La estrena el Viernes el Splendid.

"A PATA PELA Y CON LEVA". —Comedia humorística de gran comicidad, interpretada por Bert Lytell, Lucy Cotton y Virginia Vally. Se presenta el Sábado en el Splendid.

EDDIE POLO EN EL ALHAMBRA. — Con motivo de pasarse los días Jueves y V iernsSotanvbgk días Jueves y Viernes Santo en este teatro la película de la Pasión, filmada en los lugares mismos de la Palestina, la función serial de Eddie Polo que debía hacerse el Viernes ha sido anticipada para las funciones de tarde y noche del Jueves. Desde la semana próxima esta serial volverá al programa de los Viernes.

"EL HOMBRE SIN NOMBRE".— Está muy próxima la fecha de estreno de la célebre serial "El hombre sin nombre", pieza que pertenece a la grandiosa manufactura U. F. A. de Berlín, la conocida editora de "Sumurun". La interpreta nada menos que el célebre Harry Liedtke, el intérprete de "Sumurun". Harry Liedtke es el Wallace Reid de Europa. Además, es este actor un distinguido dominador de todos los deportes, lo que le permite cultivar y mostrar a la vez sus conocimientos de aviación, de automovilística, de motociclismo, de natación, etc.

La acción comienza a desarrollarse en la capital de Dinamarca y en seguida se traslada a Amsterdam, luego a Berlín, París, Ostende, Italia, España, el Sahara, Génova, Venecia, Trieste, Fiume, Roma y otras capitales del mundo, exhibiendo las características de cada una, sus edificios principales, puertos, paseos públicos, monumentos, playas de los más famosos balnearios de Europa, espectáculos, principales actividades sociales, comerciales, etcétera.

En esta obra debe advertirse que no se trata de ninguna reproducción sino que de vistas tomadas directamente del natural, lo que significa que el espectador asiste a un viaje maravilloso, a la vez que su espíritu se distrae con una bella historia.

"El hombre sin nombre" se estrenará en el Splendid Theatre próximamente, y pertenece a la exclusividad de Max Glucksmann.

"EL ESFUERZO DE ALEMANIA".— El Viernes debe estrenarse en el Teatro de la Comedia una obra de alto interés, que ilustra y ayuda a la cultura de la actualidad, que se titula "El esfuerzo de Alemania". Es un grupo de obras de plena actualidad europea, una crónica de todos los últimos sucesos más trascendentales y agradables del Viejo Mundo, una revista del instante, que está llena de detalles de alto interés.

Se ve todo lo que ha sucedido en el mundo europeo, pero lo que es grato, nada de lo que es una muestra de ese intenso sufrimiento que hay hoy día en el mundo y que gusta ampliamente.

TOM MIX EN "EL RAJADIABLO".— El público santiaguino puede estar de plácemes con la presentación que se hará en el Teatro de la Comedia de la última obra de un gran favorito: de Tom Mix, el célebre galán del Far West, el único actor que sin ser cow-boy logra hacer comedia de arte en el oeste. Esta obra se titula "El rajadiablo", y el título éste encarna perfectamente la índole de la obra: Tom Mix aparece tal cual es, sin disfrazar su personalidad: es un verdadero galán.

El argumento no puede ser más gracioso y agradable: el padre de Tom se ve obligado a enviar a su hijo, que es todo un "rajadiablo", a un país donde todo el mundo vive con el alma en un hilo. Hay tanto bandido que asusta a todos los habitantes. Allí opera Tom Mix, y lo vemos triunfal, después, y enamorado. Se trata de una Fox Standard, que patentiza lo que es verdaderamente el programa de esta célebre manufactura.

TEATRO SANTIAGO

(Merced entre Plaza y San Antonio

Empresa Ernesto Bouquet

Compañía Española de Dramas y Comedias "Estéban Serrador"

HOY MIERCOLES 12 DE ABRIL

A las 9.30 en punto. Grandioso éxito. La tragedia en 3 actos de López Pinillos:

EL CAUDAL DE LOS HIJOS

PROGRAMAS DE HOY

FRANLIN.— Especial y noche: Tercera función de la "Novela trágica". Además en la noche, la "Pasión y Muerte de N. S. J.".

COMEDIA.— Especial y noche: "El empuje de una raza".

DELICIAS Y MUNDIAL. — Especial y noche: " La vuelta al Mundo".

OLYMPIA. — Tarde y noche: "La caída de un Imperio".

DIECIOCHO.— "El proscrito".

NOVEDADES.— Especial y noche: "El proscrito".

AMERICAN.— Especial y noche: "Crimen y redención".

EXCELSIOR.— "Almas enemigas".

ATENAS.— Especial y noche: "Ikarus".

ELECTRA. — "Sumurun", por Pola Negri.

IRIS.— (Castro 130).— Tarde y noche: "El hombre-mono", 4.a función.

REPUBLICA.— (Av. República 239).— Tarde y noche: "El hijo del circo", 1.a función.

COLON.— "Cuerpo y alma", por Andrey Munson.

IMPERIAL.— Tarde y noche: "La Venus del Mar" y "La Reina Apache".

ODEON.— (A. Barroso 768).— Especial y noche "De entre la nieve".

CHILE.— "Sumurun", por Paola Negri.

AVENIDA MATTA. — Especial y noche: "Delicias del hogar".

SPLENDID.— Especial 6.30 P. M., y segunda sección nocturna 10.30 P. M., estreno Paramount: "Una dama enamorada". Sección selecta, 5.15 P. M. y primera tanda 9.15 P. M., estreno Selznick: "El novio de la criada".

POLITEAMA.— Especial y noche, las series 13, 14 y 15 final de "La huella del gavilán".

ALAMEDA.— "La huella del gavilán", últimas series.

GARDEN.— "Cuerpo y alma", por Mary Pickford.

AVENIDA.— "Cuerpo y alma", por Andrey Munson.

Hoy REPUBLICA. (Av. Rep. 239). Tarde y Noche

EDDIE POLO

en EL HIJO DEL CIRCO (1.a función)

IRIS (Castro 130).—HOY Tarde y Noche. (1.a función. Hombre Mono

SALA ORIENTE. — San Francisco 178

ESPECIAL 6.30. — HOY. — NOCHE 9.30. — Extraordinario estreno

DEDICATORIA TRAGICA

Sublime creación de la gran actriz MARGARITA NAMARA.

AVENIDA - V. Mackenna 624 - HOY

ESPECIAL Y NOCHE: Presentación de la grandiosa obra de desnudos artísticos:

CUERPO Y ALMA

Poema de amor y de belleza suprema. Creación magistral de la más encantadora modelo A. MUNSON, creadora de "Pura".

ESMERALDA. — HOY: Tarde a las 6.5' Noche a las 9.15

Funciones en honor y beneficio de ENRIQUE RAMBAL.

RAFFLES

MAÑANA: "LA MANO NEGRA", aventuras de NICK CARTER.

BRASIL. — HOY: Tarde a las 6.30; Noche a las 9.30

Exito colosal de la artista francesa

PIERRETTE FIORI

y de LOS MAROCCO BOYS

Estreno de la gran vista alemana.

"SUMURUN", por POLA NEGRI

SETIEMBRE: "SUMURUN" por POLA NEGRI

LA PRESENTACION DEL MAYOR GOMEZ SOLAR

AL MINISTERIO DE LA GUERRA

AYER FUERON LLAMADOS POR LA SUPERIORIDAD MILITAR LOS JEFES QUE APARECEN IMPLICADOS EN ESTOS INCIDENTES

Entre los miembros del Ejército se ha comentado vivamente en el día de ayer, la noticia dada en nuestra edición anterior, acerca de una presentación elevada por el ex-Prefecto de Santiago, mayor señor Bernardo Gómez Solar, a la Comandancia General de Armas.

Como lo hemos informado, la presentación del señor Gómez Solar, ha tenido por origen el hecho que algunos jefes y oficiales del Ejército, estimaron que era necesario constituir un tribunal de honor, ante el cual. el mayor señor Gómez justificase su conducta como Prefecto de la Policía de Santiago, en el bullado asunto de los albergues.

La formación de este tribunal de honor, ante el criterio del jefe en referencia, constituiría un acto de indisciplina y falta de respeto al Gobierno que en ese entonces le había renovado su confianza ofreciéndole el cargo de Adicto Militar, a nuestra Legación en Austria.

CON EL GENERAL CABRERA

En el deseo de conocer mayores detalles acerca de este curioso asunto, hemos conversado, ayer, cortos momentos, con el Comandante General de Armas, general don Luis Cabrera, quien a este respecto nos manifestó que era completamente inexacto, el que algunos miembros del Ejército hubieran tenido la idea de formar un tribunal de honor para juzgar la situación del mayor señor Gómez, y que nada podía decirnos referente a la presentación hecha por este último.

A pesar de las categóricas declaraciones del general Cabrera, algunos de los militares implicados, nos han confirmado ampliamente nuestra información anterior, y nos han dado a conocer los informes que les han sido pedidos por la Comandancia General de Armas para explicar los motivos que les indujeron a propiciar la idea de la formación de dicho tribunal.

Aún más, en la tarde de ayer, fueron llamados al Ministerio algunos jefes y oficiales que, por rara coincidencia, son los mismos cuyos nombres se dan como los patrocinadores de esta idea.

De lo expuesto se desprende que la información dada en nuestro diario era exacta y asimismo, esperamos que han de producirse alrededor de este incidente novedades que habrán de salir a luz en el curso de la semana.

CUESTIONES SALITRERAS

COMUNICACIONES DE LA ASOCIACION DE PRODUCTORES A SUS ASOCIADOS

Las ventas del stock perteneciente al Gobierno de los Estados Unidos

Reuniones del Instituto Científico e Industrial del Salitre

La Asociación de Productores de Valparaíso ha enviado ayer a sus asociados la siguiente circular:

"Señores asociados:

Tengo el agrado de poner en conocimiento de ustedes el siguiente cablegrama recibido de nuestro delegado en los Estados Unidos, referente a la venta de 40,000 toneladas de salitre del stock de reserva del Gobierno de los Estados Unidos:

"Salitre del Gobierno será vendido en remate, el 13 de Abril, en Washington. Un lote grande en el Sud-este de Pensilvania, el otro lote grande de misma cantidad, o sea, 17,000 toneladas, cerca de Nasville, Tennessee, saldo en dos pequeños lotes en West-Virginia y en New Jersey. El lote de Pensilvania ha estado en bodega 3 años. El salitre debe aceptarse tal como está y donde está, en su condición actual. No se admitirá ningún arreglo después de la venta. Todas las compras deben ser levantadas antes del 31 de Agosto".

COTIZACIONES DE SALITRE

El Comité de Londres ha enviado a la Asociación las siguientes informaciones:

"Cotizaciones de salitre sin alteración desde últimos avisos. Demanda continental ha sido interrumpida por el mal tiempo. Expectativas son excelentes.

Cotizamos flete salitre por vapor de la carrera al Continente, Setiembre a Marzo £ 1.7.6. Mercado de fletes para fechas de embarque más distantes toma firmeza.

Demanda continúa buena para entregas tempranas f. o. b. puertos de Estados Unidos. Nosotros esperamos que venta del Gobierno será absorbida prontamente".

NUEVA VENTA

La Asociación de Productores ha vendido a la Casa W. R. Grace y Co., 2,000 toneladas de salitre para entrega inmediata, al precio de 11 s.

INSTITUTO CIENTIFICO E INDUSTRIAL DEL SALITRE

La Asociación ha comunicado además a sus asociados las conclusiones a que llegó el Instituto Científico e Industrial del Salitre en sus últimas reuniones del 14 y 15 de Marzo y que son las siguientes:

1.o Llamar la atención sobre el peligro que encierra para la industria salitrera la tendencia que existe en los países que ya poseen una industria química desarrollada de crear una industria nacional del nitrógeno, sin tomar en cuenta los factores económicos, destinada, principalmente, a servir las necesidades interiores en casos bélicos, pero utilizable en tiempo de paz para subvenir las necesidades de la agricultura.

2.o Hacer notar que por las informaciones indirectas que se posee, se desprende que el costo del salitre en los países consumidores se equipara al costo de producción de los productos nitrogenados competidores y que es de imprescindible necesidad obtener un descenso en el precio de costo del salitre, a fin de poner a la industria a cubierto de cualquiera futura competencia.

Acuerda, asimismo, manifestar la conveniencia de tener informaciones fidedignas, imparciales y de primera fuente sobre el costo de la fabricación de los cuerpos nitrogenados competidores del salitre.

3.o la conveniencia de preparar los tipos especiales de salitre comercial, para las diferentes aplicaciones del nitrato de sodio. Así, para la fabricación del ácido nítrico concentrado, base de la industria de los explosivos, soda artificial, etc., se debe tener un salitre muy seco, en pequeños cristales, libres de nitrato y de perclorato de potasio; para la industria del vidrio, se puede emplear un tipo más impuro que el comercial, de 95 por ciento, sobre todo respecto a la cantidad de sulfatos que tenga. Conviene mediante un estudio detenido de las particularidades de cada industria que emplea el salitre, y de acuerdo con los compradores, redactar un pliego de condiciones.

4.o Hacer presente la urgente necesidad que existe de dotar a la industria salitrera, de un organismo capaz de encauzar y ayudar su desarrollo técnico a fin de llegar a producir salitre, con caliches de leyes inferiores a costos tales que se pueda competir en los mercados consumidores con los cuerpos nitrogenados similares. De conseguir los recursos pecuniarios, pues no falta en el país el personal capaz ni los medios para realizarlo.

5.o Como un medio de fomentar el desarrollo de los métodos de elaboración que permita trabajar caliches de leyes inferiores a precios de costo económicos, efectuar un concurso mundial entre los constructores de aparatos evaporadores y de precipitación de sales por enfriamiento, a fin de ensayar los mejores tipos para el trabajo del salitre.

Al poner en conocimiento de esa Asociación las conclusiones aprobadas en la asamblea del Instituto, a que hecho referencia, espera el suscrito que serán favorablemente acogidas y que se darán los pasos necesarios para transformar nuestros deseos en prontas realidades.—(Firmados): **Moisés Astoreca**, presidente. — **Belisario Díaz Ossa**, secretario.

TEATRO UNION CENTRAL

EMPRESA ANSALDO, QUEIROLO Y CIA

MAÑANA JUEVES SANTO

CHRISTUS

A las 6 y media y 9 y media.

POLICIA DE VALPARAISO

Reunión en el Ministerio del Interior.— Situación de los empleados suspendidos

En la mañana de ayer se efectuó en el Ministerio del Interior una reunión a la cual asistieron el Intendente de Valparaíso y el Prefecto de la Policía del vecino puerto, para continuar ocupándose de la reorganización de los servicios policiales, de que hemos informado oportunamente a nuestros lectores.

Como se recordará, el Gobierno había designado al Inspector señor León Agüero para investigar los cargos que se habían hecho a algunos funcionarios policiales de Valparaíso y que fueron suspendidos de sus puestos hace algunos meses, al iniciar el Gobierno la reorganización de esa policía.

El Ministro del Interior, señor don Armando Jaramillo, se ha ocupado durante estos días, en compañía del Intendente señor Philips y del Prefecto señor Carrasco, de resolver definitivamente sobre la situación de estos oficiales. En la reunión de ayer, se acordó pedir al señor Agüero que continuara en sus investigaciones, y presentara a la brevedad al Gobierno un informe para resolver lo que sea de mayor justicia. Asimismo se acordó que los oficiales que se hallan actualmente suspendidos de sus puestos, y a quienes no se les haya comprobado los cargos que motivaron su suspensión, vuelvan a ellos.

En la tarde el Ministro del Interior señor Jaramillo, en compañía del señor Philips, continuó ocupándose de estos asuntos.

Importante

Las cantantes, canzonetistas y las aficionadas a los bailes clásicos o modernos que desearen salir al exterior, encontrarán contrata ventajosa en la Academia de Baile de la maestra **ELENA CAPRARA**, calle de Arturo Prat N.o 573, Casa N.o 5.

"EL VICIO DEL ALCOHOL DEBILITA EL ESPIRITU, DEGENERA A LA RAZA Y CONDUCE A UNA VEJEZ TRISTE Y PREMATURA".

HOY

OFERTAS ESPECIALES

EN

GATH & CHAVES

ARTICULOS DE

Perfumería, Guantes y Pañuelos

A Precios de Gran Rebaja

Aproveche usted estas oportunidades, que son muy interesantes

EN PERFUMERIA, HAY:

JABONES para tocador, diversos perfumes, a	$ 0.55
JABONES para tocador, glicerina, perfumados a la violeta y rosa, a	$ 0.95
JABONES para tocador, diversos perfumes, clase superior, a	$ 1.20
JABONES para tocador y baño, modelo grande, en perfumes rosa, violeta y colonia, a	$ 1.70
COLONIA Gath y Chaves, a	$ 4.90
COLONIA Opal, perfume exquisito, a	$ 9.90
ELIXIR dentífrico, preparado especialmente para nuestra Casa, a	$ 6.90
NOVEDOSO surtido de esencias de "Volnay", a	$ 27.50
CREMA Simón para la higiene del cutis, a	$ 8.90
CREMA Oatine, para suavizar la piel y eficaz para hacer desaparecer las grietas causadas por el frío, a	$ 6.80
POLVOS Leclerc, producto inmejorable calidad, inofensivo para el cutis, a	$ 15.90
UN SURTIDO de Lociones de Silka, a	$ 15.90
BRILLANTINA líquida de "Volnay", en todos los perfumes, a	$ 7.90
CEPILLOS para el pelo, a	$ 12.80
CEPILLOS para la ropa, con mango, a	$ 18.00
CEPILLOS para la ropa con montadura de ébano, a	$ 27.00
CEPILLOS para las uñas, a	$ 4.80
CEPILLOS para sombreros, a	$ 2.50
CEPILLOS para peluqueros, a	$ 1.90
CEPILLOS para limpiar peines, a	$ 0.90
CEPILLOS barba de ballena, para el peinado de las señoras, a	$ 10.80
CEPILLOS para el baño, a	$ 5.80
CEPILLOS para limpiar billares, a	$ 21.00
CEPILLOS para los dientes Prophilactic, a	$ 1.95
OFRECEMOS como gran réclame una colección de navajas de afeitar, en cuyo surtido incluímos la acreditada marca "1000", a	$ 11.50

EN GUANTES Y PAÑUELOS, HAY:

GUANTES de gamuza blanca y negra, con tres broches de presión, para señoras, el par a	$ 13.50
GUANTES de cabritilla color, con tres broches de presión, para señoras, el par (saldo de medidas), a	$ 16.00
GUANTES imitación gamuza, blancos, con dos broches de presión, para señoras, el par a	$ 4.80
GUANTES de gamuza, blancos, largos, para señoras, artículo muy fino, a	$ 29.50
GUANTES de cuero color, para caballeros, con un broche de presión, el par (saldo de medidas), a	$ 22.50
GUANTES de gamuza, negros, para caballeros, con un broche de presión, el par (saldos de medidas), a	$ 12.50
GUANTES de algodón, blancos, para mozos, con un broche de presión, el par a	$ 1.95
PAÑUELOS de algodón, blancos, lisos, para señoras, la docena, a	$ 8.40
PAÑUELOS de algodón, blancos, lisos, para niños, la docena, a	$ 10.80
PAÑUELOS de hilo blancos, lisos, para señoras, la docena, a	$ 36.00
PAÑUELOS de hilo, luto, fantasía, bordados, para señoras, doc. a	$ 16.80
PAÑUELOS de algodón color, lisos, para hombres, la docena, a	$ 14.40
PAÑUELOS de algodón blancos, lisos, para hombres, la docena, a $ 21.00 y	$ 18.00
PAÑUELOS de seda, blancos, con guarda luto, para hombres, c|u. a	$ 6.50
PAÑUELOS de espumilla de seda, blanco, para hombres, c|u. a	$ 9.50

Además ofrecemos un lote de Guantes averiados, para hombres y señoras.

NOVEDADES DE OTOÑO-INVIERNO PARA SEÑORAS, SEÑORITAS Y NIÑAS

EN EL TERCER PISO DE NUESTROS ALMACENES CONTINUAMOS EXHIBIENDO LOS HERMOSOS MODELOS QUE POR CADA VAPOR ESTAMOS RECIBIENDO EN LAS SECCIONES CONFECCION SEÑORAS Y SEÑORITAS, LUTOS, BLUSAS, BATAS Y SOMBREROS ADORNADOS.

EL ATRAYENTE CONJUNTO DE LA REMESA RECIEN RECIBIDA DE TRAJES, ABRIGOS Y SOMBREROS PARA SEÑORAS, HA DE LLAMAR GRANDEMENTE LA ATENCION DE NUESTRA DISTINGUIDA CLIENTELA, QUE ADMIRA SIEMPRE LAS PRIMICIAS DEL ARTE DE VESTIR QUE GATH & CHAVES IMPORTA PARA CADA ESTACION.

Gath & Chaves

LA VISITA DE LOS CONCEJALES ARGENTINOS Y URUGUAYOS

LAS DELEGACIONES LLEGARON AYER A NUESTRA CAPITAL, SIENDO ENTUSIASTAMENTE RECIBIDAS EN LA ESTACION MAPOCHO

El desarrollo del programa de festejos se inicia con todo brillo

Los Concejales desean conocer los barrios obreros de la capital, darse cuenta de sus necesidades y ponerse de acuerdo con nuestro Municipio, en un cambio de ideas sobre mejoramiento local

La recepción de ayer en nuestra Imprenta en honor de las delegaciones

EL PROGRAMA DE HOY

Desde ayer a mediodía son huéspedes de la ciudad de Santiago las delegaciones de los Concejos de Buenos Aires y Montevideo.

Esta visita es la retribución de la que le hicieran el año 1918 los regidores de la ciudad, señores Eduardo Almarza y Rogelio Ugarte, y el secretario municipal don Fernando Lopetegui, en cumplimiento de una misión que le confiara la Corporación a indicación del Alcalde de esa época, don Rogelio Ugarte.

Nuestra formación de ayer

En nuestra edición de ayer dimos cuenta en forma amplia y detallada, desde el momento en que las delegaciones fueron recibidas por la comisión que las fué a esperar a la cordillera.

En esa información publicamos también las primeros fotografías, único diario que logró hacerlo, de las delegaciones, tomadas a las 6 de la tarde en Río Blanco, estación del Ferrocarril Trasandino, cercana al Juncal.

Las delegaciones en la estación del Norte

A las 11 y 20 minutos de la mañana de ayer hacía su entrada a la Estación del Norte el tren que conducía a las delegaciones de los Concejos de Buenos Aires y Montevideo, que venían de Los Andes con la comisión de la Municipalidad de Santiago y representantes de la prensa que fueron a recibirlos a la cordillera.

Esperaban en la Estación, el Indente de la provincia, señor Alberto Mackenna Subercaseaux; el secretario de la Intendencia, don Pedro Daza B.; el Prefecto de Policía, señor Julio Bustamante; el Ministro del Uruguay, señor Martínez Thedy; los regidores y jefes de oficinas municipales y delegaciones de numerosas colectividades obreras.

Después de las presentaciones de estilo, la comitiva, seguida de distinguidas personas de nuestra sociedad, se dirigieron a tomar los automóviles que los esperaban para conducirlos al Palacio Consistorial.

En los andenes de la Estación, delegaciones de sociedades obreras sostenían desplegadas las banderas de Chile, Argentina y Uruguay, y al paso de las delegaciones prorrumpieron en sonoros vivas a las tres Repúblicas.

La recepción en la Municipalidad

De la Estación, los visitantes se dirigieron a la Municipalidad, donde los esperaba el Primer Alcalde, algunos regidores y los jefes de oficinas municipales.

Una vez llegados al recinto de la sala de sesiones, el Alcalde, en breves frases, dió la bienvenida a los visitantes en nombre da ciudad y declaró que la Municipalidad los declaraba huéspedes ilustres de Santiago.

En representación de la delegación argentina contestó el concejal señor Alberto Iribarne, quien en una conceptuosa improvisación agradeció las manifestaciones de aprecio que se les tributaba.

El señor Gerardo Sienra, en forma brillante, cuyo discurso ha sido considerado como una verdadera pieza oratoria, usó de la palabra para agradecer en nombre de la delegación de Montevideo la cariñosa acogida de que venían siendo objeto.

Un delegado de la Asamblea de Profesores dirigió en seguida una corta y oportuna alocución a los visitantes.

Invitados por el Alcalde, los visitantes pasaron después a servirse una copa de champaña, momento que se aprovechó para brindar por la franca amistad de las Repúblicas de Chile, Argentina y Uruguay.

En el Hotel Savoy

Terminada la ceremonia oficial en la Municipalidad, los concejales fueron acompañados por las autoridades municipales hasta el Hotel Savoy, donde se les había preparado su alojamiento.

A la 1 de la tarde se sirvió en uno de los comedores de ese Hotel un almuerzo, al que concurrieron, aparte de las delegaciones, la Junta de Alcaldes y los jefes de las diversas reparticiones municipales.

La visita a la ciudad

A las 3.30 de la tarde los visitantes recorrieron la ciudad y visitaron algunos monumentos y paseos públicos.

En la Alameda de las Delicias se detuvieron en los monumentos de O'Higgins, San Martín y el de Buenos Aires, que queda frente a la calle del Ejército.

En seguida la comitiva, después de recorrer en toda su extensión las Avenidas España y República, se dirigió a la Quinta Normal, donde visitó sus diversos parajes, para seguir después al Cerro San Cristóbal, donde los delegados admiraron la hermosura del paisaje y la importancia que tendrá en el futuro este paseo.

La comida en la Alcaldía Municipal

A las 8.30 de la noche, el Alcalde ofreció a las delegaciones, en la sala de su despacho, una comida íntima, para un número reducido de personas, contándose entre los asistentes a algunos empleados superiores de la administración comunal.

La recepción en nuestra imprenta

Según se había anunciado en el programa, anoche visitaron nuestro diario los concejales argentinos y uruguayos que nos visitan.

Más o menos a las 12 de la noche llegaron a nuestra imprenta, acompañados del Alcalde de Santiago, señor Luis Alberto Cariola y de algunos ediles y miembros de la comisión de festejos, los concejales uruguayos y argentinos.

Recibidos por el Director del diario pasaron a uno de los salones de "La Nación", donde se les ofreció un vino de honor.

Los momentos que los concejales visitantes estuvieron en nuestra imprenta trascurrieron en medio de una agradable charla y en un ambiente de franca camaradería.

En breves frases ofreció la manifestación nuestro redactor don Enrique Tagle, contestando los señores Alberto Iribarne y Juan Carlos Gómez a nombre de las delegaciones argentina y uruguaya, respectivamente.

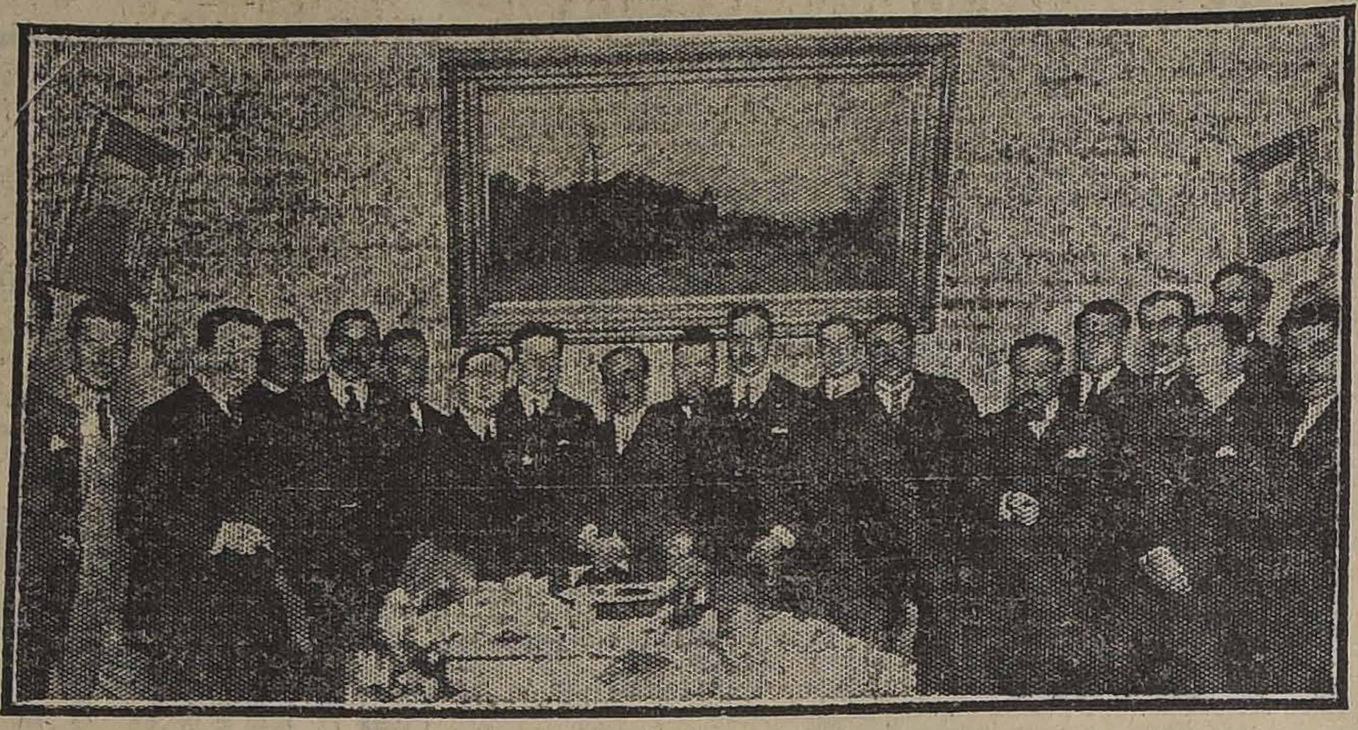

DURANTE LA RECEPCION DE ANOCHE EN NUESTRA IMPRENTA

Con el presidente de la delegación uruguaya, señor Otero

Durante el trayecto en ferrocarril desde Los Andes a Santiago, tuvimos oportunidad de conversar extensamente con el señor Guillermo Otero, presidente del Concejo Gubernativo de Montevideo y jefe de la delegación uruguaya.

—Primeramente, nos dijo, debo referirme a la prensa de Chile, que por su organización y espléndidos servicios ocupa uno de los primeros puestos entre los grandes diarios de la América.

Nuestra visita a Chile, país que, como ya les dije, es para todo uruguayo una patria hermana, está completamente apartada de todo protocolo y queremos se nos considere durante nuestra estada en este país como miembros de la familia que regresan a su hogar.

Como genuinos representantes del pueblo, queremos, junto con las autoridades de Santiago, visitar sus servicios, sus barrios obreros; anotar sus necesidades, ya que no debemos ocultarnos nada, pues así como en Buenos Aires y Montevideo, en Santiago pueden existir deficiencias que, a fin de subsanarlas en beneficio de los habitantes, pueden ser conversadas como buenos camaradas, entre los concejales que desde hoy estamos en Chile y los regidores de Santiago.

Habría tantas cosas que conversar sobre administración comunal de interés para Chile, Argentina y Uruguay, que estimo como indispensables, no sólo para estrechar aún más los vínculos de amistad que unen a estos tres países, sino de provecho para las tres ciudades.

El baile en el Municipal

Uno de los números del programa de festejos a los concejales argentinos y uruguayos de más importancia, es sin duda, el gran baile que las instituciones obreras efectuarán esta noche en el Teatro Municipal.

Como lo hemos venido informando, el Sub-Comité encargado de la organización de esta manifestación, ha venido desarrollando una activa labor digna de aplausos.

Se nos informa que hasta ayer se habían distribuído ya cerca de mil tarjetas, que era el máximo para las parejas de danzantes, o sea que forman un total de dos mil personas.

En la tarde de ayer se volvió a reunir el Sub-Comité y tomó los últimos acuerdos relacionados con el orden en que deberá realizarse el baile.

Podemos anticipar, que la comisión encargada de dirigir el baile no ha omitido sacrificios para que esta manifestación resulte con todo el brillo que se desea.

Asistencia del Presidente de la República

El Presidente de la República señor Arturo Alessandri, accediendo a los deseos de la comisión organizadora del baile, asistirá esta noche al Municipal acompañado de algunos de sus Ministros de Estado.

Ofrecimiento del baile

Conforme al acuerdo tomado por el Comite, a la hora de bailarse la Cuadrilla de Honor, ofrecerá esta manifestación el diputado por Santiago don Luis Correa Ramírez, quien en esta ocasión, lo hara rez, quien en esta ocasión, lo hará Congreso Social Obrero.

Servicio de Tranvías

La Empresa de Tracción accediendo a las peticiones formuladas por las instituciones obreras y como una demostración de simpatías y adhesión a los señores concejales, ha acordado ... tener un servicio especial de ... vías en las líneas más apa... a fin de facilitar la asisten... este gran baile social.

El programa de hoy

Damos a continuación ... grama que deberá desarr... hoy:

9 A. M.—Visita al Merca... tral y a La Vega. Manife... de los comerciantes del Me... Central.

10 A. M.—Visita al Ma... Municipal. Manifestación d... mio de abasto, en dicho es... cimiento.

12 3|4 P. M.—Almuerzo ... Plaza de Pedro Valdivia en ... rro Santa Lucía. Discurso ... gidor don Calixto Martínez.

3 1|2 P. M.—Visita a la ... tranza de San Bernardo.

9 P. M.—Banquete ... por el señor Intendente de ... vincia, en nombre del Su... Gobierno, en el Cerro San ... bal.

10 1|2 P. M. Baile de ... larmónicas de Obreros en ... tro Municipal.

En el Cerro Santa Lucía

Después que las delegacio... los Concejales hubieron vis... ciudad, se trasladaron ... Santa Lucía, donde les fué ... do un lunch en la Plaza C... cán.

Sesión extraordinaria

El Alcalde ha citado a ... nicipalidad a sesión extraor... para mañana, de 5 1|2 a 7 ... M., para recibir solemnem... las delegaciones municipa... Buenos Aires y Montevideo.

Citaciones

Centro Social Empleados de ... mercio Barrio Estación. — ... ne en conocimiento de los ... que tengan tarjetas para ... en el Municipal, procuren ... temprano.

Centro Familiar Arturo Al... dri. — Cita a sus socios pa... a las 9 P. M., en el local ... San Pablo 1511, con el fin ... rigirse al Teatro Munic... gran baile en honor de los ... jales uruguayos y argentinos.

Centro Recreativo Artes ... cas. — Para hoy, a las 8 P. ... en el local social, están cita... jóvenes y señoritas socias, a... to de repartir las tarjetas p... gran baile que se realizará ... Teatro Municipal en honor ...

DON PEDRO PIDEGAIN
Argentino

DON LEONARDO O. COSTAS,
Presidente Delegación Argentina

DON ALBERTO IRIBARNE
Argentino

DON PEDRO OLIVA VELEZ
Argentino

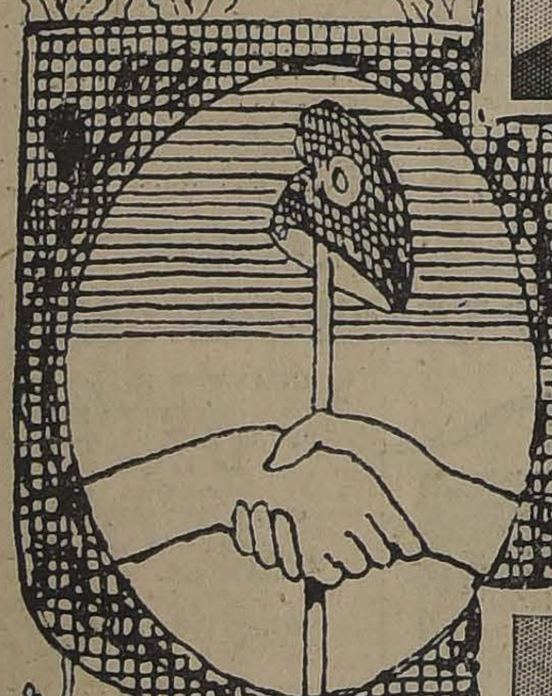

DON ENRIQUE RODRIGUEZ CASTRO,
Uruguayo

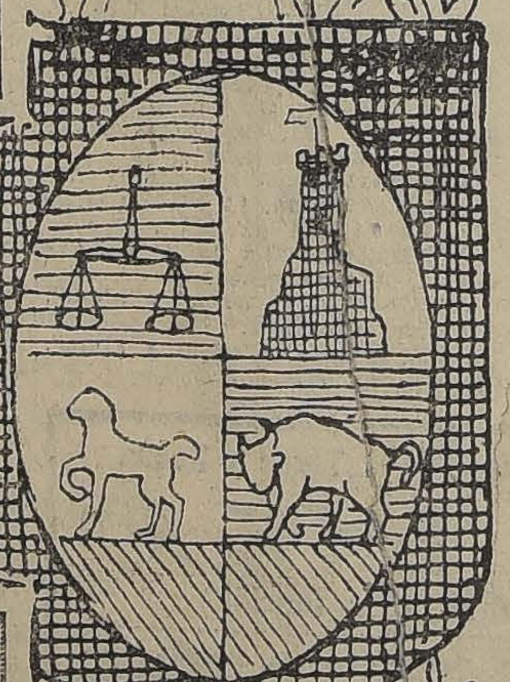

DON GERARDO SIENRA
uruguayo

DON JUAN LAGOMARSINO,
uruguayo

DON HECTOR ALVAREZ CINA,
uruguayo

Don ALBERTO PITTALUGA
Uruguayo

DON GUILLERMO OTERO
Presidente de la Delegación uruguaya

DON JUAN CARLOS GOMEZ HAEDO,
Uruguayo

MUEBLES

Sólidos y elegantes con grandes facilidades de pago ofrece

LA REPUBLICA

SANTO DOMINGO 1026
Frente a la Cía. de Gas

PARA CURAR UN RESFRIADO EN UN DIA

todo el mundo toma el LAXATIVO BROMO QUININA (Pastillas). Los boticarios devolverán el dinero si deja de curar. La firma de E. W. Grove se halla en cada cajita. Hecho por la PARIS MEDICINE Co., St. Louis, E. P. de A.

VEINTE AÑOS MEN...

obtendréis si empleáis para ... ñir vuestro cabello canoso, ... te y barba, la afamada

TINTURA

François

INSTANTANEA

COLORES: negro, castaño ... curo, castaño y castaño c...

SE VENDE EN TODAS LAS FARMACIAS

PARIS HOTEL

CALLE BLANCO ...
Valparaíso

Establecimiento de primer orden con 80 departamentos, la mayor parte con vista al mar y calle Blanco.

Ruego visitar para convencerse.

Director-Propietario

LUCIEN

BELLEZA

Perfección, comodidad y econ... esto representa el nuevo mo... delo de corsé marca "Silueta ... dor". Hay hechos para todo ... y se confeccionan también ... medida.

Pídanse en "LA FLOR DEL DIA", San Antonio 98, esquina Mon... Casilla 3083.

GRAN LIQUIDACI...

"Colle" EL CALZADO SIN RIVAL

Sigue la gran liquidación ... calzado muy fino para se... sólo a $ 22 el par.

"LA FLOR DEL DI..."

SAN ANTONIO 98, esq. MONJ...

1. EN LA ESTACION MAPOCHO.— 2. EN LA ALCALDIA

concejales argentinos y uruguayos.

Centro Familiar La Esperanza. —El directorio de este Centro recomienda una vez más a los socios que tienen tarjetas para asistir al baile que se efectuará esta noche en honor de los señores concejales en el Teatro Municipal, acatar todas las instrucciones dadas por el directorio; esto es, con el fin de no formar diálogos con la comisión que se encuentre esta noche en la puerta del Teatro.

Se cita muy en especial para esta noche al señor José Calderón.

Centro Recreativo Familiar Esparta. — Hoy, a las 9 P. M., se repartirán las entradas a las parejas que este Centro ha seleccionado para el baile que se efectuará hoy, a las 10.30 P. M., en el Teatro Municipal, en honor de los distinguidos concejales argentinos y uruguayos.

Academia Iris.—Hoy, a las 8.30 en punto, se reunirán las parejas que tomarán parte en el gran baile que se efectuará en el Teatro Municipal.

Centro Deportivo y Recreativo Esparta. — Cita a reunión para hoy, a las 9 P. M., en la secretaría de la calle Chacabuco N.o 14-A (altos), a todos los socios con sus respectivas parejas que deberán representar a la institución en el gran baile que, en honor de los concejales argentinos y uruguayos, se llevará a efecto esta noche en el Teatro Municipal.

Los señores Constantino Escopelitó y Gustavo Castillo, que han sido nombrados por este Centro para que se hagan cargo de las tarjetas de invitación enviadas por la Municipalidad de Santiago, atenderán en esta reunión a todos los socios que aún no hayan retirado dichas invitaciones.

Congreso Social Obrero—El presidente del Congreso Social Obrero hace presente a la Mesa Directiva, en especial, y a los delegados que deseen asistir al baile en honor de los concejales argentinos y uruguayos en el Teatro Municipal y que no hayan obtenido de sus sociedades la respectiva entrada, que pueden pasar a retirarla hoy, a Catedral esquina de Bandera.

AUTOGRAFO

Las Delegaciones argentina y uruguaya, han tenido la gentileza de suscribir el siguiente autógrafo:

"En nombre de "La Nación", el señor Víctor Plaza de la Barra, joven, inteligente y decidido, trajo a los Delegados Argentinos y Uruguayos el saludo fraternal de sus ilustres Directores.

Cabe, pues, agradecer al periodista amigo y al formidable diario que honra hoy al periodismo suramericano ese noble anticipo al abrazo indisoluble en que chilenos, argentinos y uruguayos se unen para afirmar su fe en el porvenir de las naciones del joven Continente.

Abril, 11 de 1922".

(Firmados):

GUILLERMO OTERO, ENRIQUE RODRIGUEZ CASTRO,

JUAN CARL OS GOMEZ,

ALBERTO IRIBARNE, PEDRO OLIVA VELEZ,

LEONARDO O. COSTAS, JUAN LAGOMAOSINO,

ALFREDO LABOGLIA DE LAS CARRERAS,

PEDRO BI DEGAIN GERARDO SIENRA

El estado de la epidemia de viruela

EN EL PAIS HAY ACTUALMENTE 257 CASOS

En 1921 el total de enfermos alcanzó a 11,701

Interesante nota del Director de Sanidad al Ministerio del Interior

La Dirección de Sanidad ha enviado al Ministerio del Interior la siguiente nota:

Santiago, 8 de Abril de 1922.

En la prensa se ha publicado que la epidemia de viruelas recrudece en todo el país, y aún en Santiago, donde se comprueban diariamente casos de la enfermedad. Estas informaciones no son completamente exactas.

La epidemia de viruela, que empezó en la ciudad de Iquique, en Octubre del año 1920, se extendió poco a poco, al centro y al sur del país por intermedio de los desocupados del norte, a medida que halló el terreno propicio, por falta de vacunaciones y revacunaciones intensivas.

La epidemia no se ha extinguido todavía en numerosas ciudades del sur y se han denunciado algunos casos, a despecho de las inoculaciones numerosísimas que se han practicado, especialmente por los servicios de la Dirección General, porque es muy difícil evitar que muchas persona rehuyan la acción de los vacunadores.

Voy a manifestar a US. la estadística de los casos de viruela, actualmente conocidos de la Dirección General, en diversas ciudades o localidades de la República. En las provincias de Tacna, Tarapacá, Antofagasta, Atacama, está totalmente extinguida la epidemia.

En la provincia de Coquimbo existen en el departamento de Elqui 1 caso, y en el de Combarbalá 13 enfermos y 6 convalecientes. En la provincia de Aconcágua la epidemia se había, hasta hace poco, completamente apagado; pero en la ciudad de Los Andes se ha denunciado, no ha mucho, 6 enfermos y 2 convalecientes. En la provincia de Valparaíso, en la ciudad de este nombre, se mantienen aún algunos focos, principalmente en los cerros, donde es difícil la vacunación y revacunación. El número de enfermos en el lazareto asciende a 36 y 28 convalecientes. En el departamento de Quillota se ha avisado que hay en la ciudad 12 enfermos y 2 convalecientes; y en Nogales 24 enfermos y 7 convalecientes. En la provincia de Santiago, que fué el foco más intenso, la epidemia ha concluido. En la capital hace muchos días que no ingresa al lazareto ningún enfermo. Actualmente hay sólo 10 convalecientes. En la provincia de O'Higgins no tiene noticias la Dirección de que haya enfermo alguno de viruela. En la provincia de Colchagua hay 5 enfermos en el departamento de Caupolicán. En la provincia de Curicó se ha denunciado, en su capital, 2 enfermos. En la provincia de Talca existe 1 enfermo en Curepto. En la provincia de Linares, en la ciudad de este nombre, había desaparecido la epidemia, pero últimamente se han comprobado 5 nuevos casos, venidos de la cordillera, en el límite con la Argentina. En los departamentos de Parral y Loncomilla, hay 1 enfermo en cada uno de ellos. En la provincia de Maule hay actualmente 1 enfermo en Itata y en la comuna de Pocillas 8 enfermos. En la provincia de Ñuble, en Chillán, existen 2 enfermos y 9 convalecientes. En la provincia de Concepción, en la capital, hay 30 casos, de los cuales son 12 enfermos y 18 convalecientes; y en Penco 12 enfermos. En el departamento de Lautaro, en que hubo una epidemia bastante grave y numerosa, sólo quedan 19 enfermos y 14 convalecientes. Hace muchos días que no se comprueban nuevos casos. En el departamento de Rere, en la subdelegación de Tomeco hay 29 casos y en Cabrero 4 enfermos. En la provincia de Arauco hay 2 variolosos, en el departamento de este nombre y 11 convalecientes. En el departamento de Lebu hay 10 enfermos y 20 convalecientes; y en el departamento de Cañete 1 enfermo. En la provincia de Bío-Bío, en el departamento de Laja, hay 2 variolosos en el departamento de este nombre y en la subdelegación de Tomeco hoy 29 casos, y en Cabre 4 enfermos. 11 convalecientes. En la provincia de Malleco existen 1 enfermo en el departamento de Angol y 19 en la ciudad de Los Sauces. En la provincia de Cautín existen en el departamento de Temuco 6 enfermos y 16 convalecientes; y 2 enfermos en el departamento de Imperial. En la provincia de Valdivia, en el departamento de Río Bueno, se ha denunciado 12 enfermos; y en el departamento de Villarrica, en la ciudad de Loncoche, hay 2 convalecientes. En la provincia de Llanquihue existen 1 enfermo en Puerto Montt y 5 en Osorno y 5 convalecientes. En la provincia de Chiloé se había logrado, hasta hace poco, detener la invasión de la viruela por las medidas de profilaxis que se habían adoptado en Puerto Montt, donde no se permitía embarcar a ningún pasajero para las islas sin previa vacunación o revacunación; pero, recientemente, se han denunciado 1 caso en el departamento de Castro, en la isla de Lemuy, que se ha sometido a un aislamiento riguroso, y se ha dado mayor impulso a la vacunación y revacunación, que se hacían en ese territorio.

En Magallanes no hay noticias que haya ocurrido ningún caso de viruela.

Tal es el estado de la epidemia en el país, según informaciones fidedignas que posee la Dirección General.

Se desprende de esta estadística que el total de enfermos asciende a 257 y a 153 convalecientes.

La epidemia de viruela habría podido ser extinguida mucho tiempo ha, si la Dirección General hubiera tenido con oportunidad el personal de vacunadores suficientes y bien remunerados; pero a la mayor parte de los departamentos le corresponda uno solo de estos empleados. Por esto, la Dirección General ha estado constantemente solicitando del Ministerio autorización para contratar vacunadores extraordinarios, en el número que las necesidades así lo exigían. Pero se ha tropezado con la dificultad de la falta de fondos para pagar sus servicios oportunamente. La Dirección, después de muchas gestiones, obtuvo un decreto en que se ordena entregarle por la Tesorería Fiscal la cantidad de $ 196,543.08 para pagar los sueldos de los vacunadores y abastecimientos de los servicios sanitarios, desde Octubre hasta Diciembre inclusive, del año próximo pasado. Hasta hoy sólo ha podido conseguir que la Tesorería le pague en dos parcialidades la suma de $ 84,000, porque carece materialmente de fondos. Se adeudan aún los gastos por los meses de Enero hasta Marzo inclusive.

II

Después de haber mencionado a US. el número de enfermos de viruela que hay actualmente en los diversos departamentos, voy a exponer a US. la estadística, formada por la Oficina Central de Vacuna, de los casos ocurridos en la República en el año próximo pasado, que ascienden a 11,701 y las defunciones por dicha enfermedad a 5,131.

En este cómputo corresponden los mayores guarismos a los departamentos de Santiago, con 3,882 casos y, de ellos, 1,864 defunciones; de Lautaro, con 1,403 casos y 669 defunciones; de Taracapá, con 1,202 enfermos y 637 defunciones; de Vallenar, con 673 casos y 302 fallecimientos; de Antofagasta, con 479 casos y 191 muertos; de Valparaíso, con 388 enfermos y 145 defunciones; y de Coquimbo, con 205 enfermos y 150 defunciones.

Durante el año 1921 no hubo viruela en el territorio de Magallanes, ni en la provincia de Chiloé, ni en los departamentos de Llanquihue, Collipulli, Nacimiento, Mariluán, Pichacay, Bulnes, San Carlos y Cauquenes.

III

El número de vacunaciones y renovaciones practicadas por el personal rentado de la Dirección General alcanzó al enorme guarismo de 1.650,136 inoculaciones, de las cuales corresponden a operaciones practicadas por primera vez 318,067 y a revacunaciones, 1.332,069. El número más alto de vacunaciones y revacunaciones pertenece al departamento de Santiago, con 500,423 inoculaciones. El mayor trabajo corresponde a Setiembre con 96,665, ejecutado por un personal de 105 vacunadores, y a Octubre con 88,755 por 93 vacunadores, lo que da un total de 180,420 inoculaciones.

Hay que agregar la labor efectuada por el personal ad-honorem nombrado por la Dirección General, que asciende a 347,370 vacunaciones y revacunaciones.

En este número se cuentan los trabajos de la brigada del Ejército, en Santiago, que según las listas remitidas por el mayor don Carlos Pérez, alcanzaron a 159,113, vacunaciones y revacunaciones.

Debo hacer notar a US. que el dato que apunta el doctor don Exequiel González Cortés, en su informe unipersonal, como miembro de la comisión nombrada, por el Ministerio para estudiar los servicios sanitarios, es erróneo, porque afirma que la brigada del Ejército, dirigida por el mayor Pérez, efectuó 198,779 inoculaciones anti-variólicas.

El trabajo de la brigada del Ejército corresponde a los meses de Setiembre y Octubre del año último, realizado por un personal alrededor de 1,400 individuos. En igual tiempo, y con personal de vacunadores catorce veces menor, hizo la Dirección General 180,420 inoculaciones, como he dicho anteriormente.

Debo, también, hacer notar a US. entre los trabajos de vacunaciones y revacunaciones ad-honorem, los de la Cruz Roja de Señoras de Santiago, con 36,476 inoculaciones; los de la de Viña del Mar, con 3,500; los de la de Caquenes, con 3,530; los de la de Concepción, con 10,540; los de la Cruz Roja, de los policiales y militares, en Chillán, quienes, en conjunto, hicieron 12,690.

De los datos apuntados se deduce que el total general de vacunaciones y revacunaciones efectuadas en el país en 1921, alcanzó a 1,997,506 inoculaciones antivariólicas, guarismo el más alto que se registra desde que hay servicio de vacunación en Chile; pues el mayor número obtenido, bajo el antiguo régimen, pertenece al año de la grande epidemia de 1905, que llegó a 590,386 inoculaciones.

Faltan aún muchos trabajos del personal ad-honorem, autorizado por la Dirección General, para practicar vacunaciones, que harán subir seguramente la estadística de 1921 a más de 2.000,000 de inoculaciones.

Saludo Atto. a US. — **Dr. R. Corbalán Melgarejo**, Director General".

VIDA ESTUDIANTIL

CENTRO DE ESTUDIANTES DEL INSTITUTO SUPERIOR DE COMERCIO.—Cítase a sesión de Directorio para el Miércoles 12, a las cinco y media P. M., en el Club de Estudiantes Se encarece la asistencia.

CENTRO DE ESTUDIANTES DE MEDICINA.—Cítase al Directorio a sesión extraordinaria para hoy, a las 9 P. M. en el Club de Estudiantes.

CENTRO DE ESTUDIANTES DE AGRONOMIA. — Revista Agronómica. — Ha aparecido el segundo número de esta publicación mensual del Centro de Estudiantes de Agronomía, la cual ha encontrado desde el número anterior una halagüeña acogida, especialmente entre las personas que se interesan por la agricultura.

Licores, Jarabes, Chocolates

de la Fábrica Eug. Desouy. Pídalos al **Depósito Central, calle LA BOLSA 33.**

ALFREDO BLANCHARD

El Ministro de México

FUE RECIBIDO AYER OFICIALMENTE POR EL PRESIDENTE DE LA REPUBLICA

A las 4.30 de la tarde fué recibido ayer oficialmente por el Presidente de la República el nuevo Ministro Plenipotenciario de México, señor Trejo Lerdo de Tejada, con los honores de rigor del ceremonial diplomático.

El Ministro mexicano celebró una breve y cordial entrevista con el Primer Magistrado. Le acompañaba el secretario de la Legación, señor Antonio Castro Leal; el Agregado Militar y el Introductor de Diplomáticos, señor Darío Ovalle.

En seguida el señor Trejo Lerdo de Tejada visitó en su despacho al Ministro de Relaciones Exteriores.

DURANTE LA RECEPCION

Momentos después el señor Barros Jarpa acompañado del Subsecretario de la Cancillería, señor Alberto Cruchagá, le retribuyeron la visita.

LOS EMPLEADOS FERROVIARIOS

El banquete de anoche al Director de la Empresa

Anoche se realizó en el Club de Setiembre el banquete que los miembros de la Asociación Ferroviaria ofrecían en honor del Director de los Ferrocarriles, señor Manuel Trucco.

A la hora oportuna ofreció la manifestación, el presidente de la Asociación de Empleados Ferroviarios, de la Dirección General, señor Alejandro Iriarte, en términos cariñosos para el señor Trucco. Terminó el señor Iriarte deseando al señor Trucco un viaje provechoso y feliz. El discurso del señor Iriarte fué aplaudido.

Concluído el discurso, del señor Iriarte, hizo uso de la palabra el señor Trucco, para agradecer la manifestación cariñosa que se le tributaba.

El señor Trucco terminó su discurso, el cual fué muy aplaudido en diversos períodos, con las siguientes palabras:

"Yo os agradezco esta manifestación desde el fondo de mi alma; y brindo porque los ideales que compartimos, de engrandecimiento nacional, y de entusiasta y fraternal cooperación solidaria, se acrecienten aún más entre vosotros, para honra de nuestras aptitudes como chilenos y para mayor felicidad colectiva".

El discurso del señor Trucco, al terminar, fué recibido con calurosos aplausos, que se prolongaron por espacio de breves momentos.

En seguida el Ministro de Ferrocarriles, señor Letelier Espínola, en términos llenos de reconocimiento por la labor desarrollada por el señor Trucco, en la Dirección de los Ferrocarriles, terminó brindando porque la huella de rectitud, de laboriosidad y de progreso que marcara en su cargo el señor Trucco, fuera continuada en forma digna y meritoria del funcionario que deja temporalmente la Dirección de los Ferrocarriles.

En seguida el subgerente del Banco de Chile, señor Carlos Castro Ruiz, pronunció un discurso que mereció entusiastas aplausos de los manifestantes. A continuación, el jefe de los Servicios Judiciales, señor Ramón Luis Henríquez, en una brillante improvisación, tuvo palabras de elogio, para el señor Trucco y su labor desarrollada en favor de los empleados de la Empresa.

A petición de los asistentes habló el señor Carlos Larraín, quien pronunció un discurso jocoso que fué recibido con numerosos aplausos.

Cerró la manifestación en una corta y elocuente peroración el señor Arturo Lorca, jefe del Departamento de Contabilidad de la Empresa.

ELECTRIFICACION DE LOS FERROCARRILES

HOY SE EFECTUARA LA CEREMONIA DE LA COLOCACION DE LA PRIMERA PIEDRA DE ESTAS OBRAS

Asistirán el Presidente de la República y altas personalidades

Como se ha anunciado, hoy, a las 4 1|2 de la tarde, se efectuará en Quilicura la colocación de la primera piedra de la Estación de Fuerza destinada a la electrificación de la Primera Zona de los Ferrocarriles.

A este acto concurrirá el Presidente de la República, señor Arturo Alessandri, el Ministro de Industria y Obras Públicas, señor Miguel Letelier Espínola; los Subsecretarios de Ferrocarriles, señor Alfredo Balmaceda y de Industria señor Marcial Astaburuaga, el Director de la Empresa señor Manuel Trucco, los Consejeros de los Ferrocarriles, el señor Rafael Edwards, director de Electrificación, y el señor Alfonso López, jefe de Explotación; señor Rodolfo Jaramillo, Director interino y Jefe de Tracción y Maestranza; señor Guillermo del Canto, jefe de Vía y Obra; el señor W. Evans, jefe del Servicio de Señalización; el secretario del Consejo, señor Luis Carvajal, algunos jefes más y representantes de la firma constructora de las obras y de la prensa.

El Director de los Ferrocarriles para que se traslade la comitiva que habrá de ir al acto de la inauguración pondrá un tren especial que partirá de la Estación del Norte, a las 4 P. M.

MERCED DE AGUA

La Compañía Nacional de Fuerza Eléctrica, que es la que proporcionará la fuerza necesaria para la electrificación de la I Zona de los Ferrocarriles, ha presentado los planos y especificaciones necesarios para la merced de agua que ha solicitado del Gobierno en los ríos Maipo y Volcán.

ACCIDENTE AUTOMOVILISTICO

A las 2 de la tarde de ayer, en circunstancias que el auto particular N.o 1095, de propiedad de la señora Delia Matte de Izquierdo corría a toda velocidad por Alameda, chocó con el tranvía de la línea de San Bernardo, que partía de la garita hacia el pueblo nombrado.

El choque fué tan recio, que el auto viró hacia la cuneta, quebrándo un árbol.

La máquina resultó con una rueda trasera destrozada.

En el interior del auto iba un empleado de la señora Matte, llamado Juan Paudrefo Espinosa, que quedó gravemente herido.

El chofer resultó ileso.

El herido fué conducido al Hospital del Salvador.

El tranvía sufrió la quebradura de cinco vidrios y de una pisadera.

EL PUBLICO RODEANDO EL AUTO

MAQUINAS DE ESCRIBIR

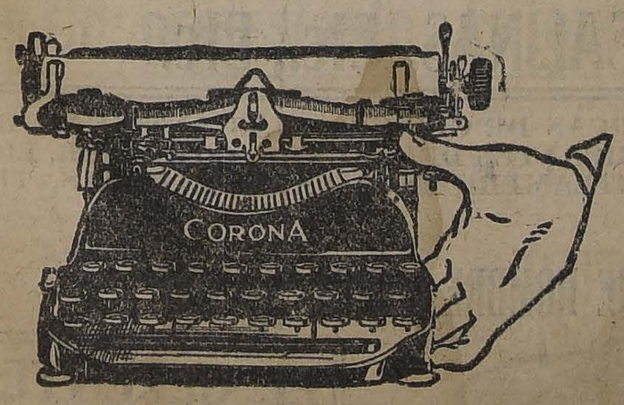

Ofrecemos tres excelentes máquinas para todos los servicios de escritura, cuentas, etc.

La **"L. C. SMITH & BROS"**, renombrada máquina para todo trabajo de oficina por ser silenciosa, rápida, durable y la que menos cansancio causa al operador por poseer adelantos exclusivos en su mecanismo.

"CORONA", máquina de escribir portátil. En uso particular por los grandes hombres de negocios en el mundo. Adoptada en los últimos años por el comercio como una máquina auxiliar de oficina por prestar los mismos servicios que las máquinas grandes, con ventajas propias. La garantizamos tan durable y perfecta como las mejores máquinas de tipo grande conocidas. Su precio es la mitad.

NOISLESS, la máquina de escribir más silenciosa que existe. Construcción perfecta. Pida catálogos y precios.

Vendemos todas nuestras máquinas con facilidades de pago por un tiempo limitado

CURPHEY & Cía.

SANTIAGO, ESTADO 67 - VALPARAISO, BLANCO 653

IMPORTADORES DE MAQUINAS DE ESCRIBIR; MAQUINAS DUPLICADORAS DE COPIAS Y DE HACER DIRECCIONES; MAQUINAS CALCULADORAS, DE SUMAR, Y OTROS ARTICULOS DE OFICINA.

LAS CANAS Y LA CALVICIE

Largos años de pacientes estudios de la flora boliviana, llevaron al doctor Benguria al éxito con sus más espléndidos resultados, en el descubrimiento del "Específico Boliviano Benguria", medicamento que por el origen vegetal de que procede, no contiene materias dañinas y cura radicalmente la calvicie, haciendo recuperar en corto tiempo el pelo perdido.

Su éxito se debe al estudio profundo de la calvicie y afecciones del cabello, y a los resultados halagadores que le dieron las innumerables pruebas efectuadas, las que le trajeron el convencimiento absoluto de que la calvicie es curable por medio del "Específico Benguria", aún en sus más avanzadas manifestaciones de desarrollo.

Es éste un procedimiento vegetal absolutamente inofensivo; y sus cualidades tónicas robustecen y afianzan la raíz del pelo.

No contiene alcohol, aceite, ni ninguna otra sustancia nociva. Desde las primeras aplicaciones se notan sus resultados, se detiene la caída del cabello, desaparece la caspa y se recupera el pelo perdido.

El brote de pelo nuevo se hace visible en los casos más antiguos de calvicie desde el primer mes de tratamiento; no mancha la piel ni ensucia, se puede lavar libremente la cabeza, el cabello sigue su crecimiento del color natural.

Otra de las cualidades incomparables del "Específico Benguria" es la curación que hace de las canas sin teñirlas.

Contra el encanecimiento del cabello no se conocía hasta ahora, por desgracia, un solo remedio racional de curación; pero gracias al descubrimiento vegetal del "Específico Boliviano Benguria", se puede devolver al cabello el color primitivo, sin necesidad de recurrir al medio, extremo, de teñirse el pelo.

Las múltiples tinturas usadas con tal objeto sólo pintan el cabello, como lo indican con su nombre, y de ahí es que las cabezas adquieran matices muy variados e indefinidos que denuncian el uso de tinturas. Además, dañan la raíz y botan el pelo, ocasionando casi siempre erupciones en la cabeza y otras partes del cuerpo, que no están en contacto con la tintura.

Es aquí donde está el gran mérito del "Específico Boliviano Benguria", que tonificando la raíz, no tiñendo el pelo para no secar ni atrofiar el folículo piloso, el cabello vuelve a su color natural primitivo, fresco y lozano, parejo, sin indicios de haber sido antes canoso. De más estaría explicar que este procedimiento es aplicable a todo color de pelo, ya sea rubio, castaño o negro.

Para consulta y venta del Específico atiende el doctor Benguria en su oficina de la calle Moneda 875 (altos).

Los pedidos de provincias deben ser dirigidos al doctor Rafael Benguria B., casilla 2426, Santiago.

Las únicas agencias para la venta son: en Valparaíso, "Le Petit Elegant"; Esmeralda 200; en Concepción, Casa Harosteguy; y en Chillán, Casa Francesa.

CRONICA POLICIAL

LA VISITA JUDICIAL A LOS ESTABLECIMIENTOS PENALES CONTINUA DURANTE EL DIA DE AYER

La Casa Correccional. — La Sección de Detenidos. — La Sección de Seguridad. — La Cárcel y la Escuela de Reforma

En nuestra información de ayer publicamos la visita que los funcionarios judiciales efectúan semestralmente a los establecimientos penales refiriéndonos al terminar, a su paso por

LA CASA CORRECCIONAL DE MUJERES

donde fueron atendidos por las hermanas que están a cargo de ese establecimiento.

Allí se presentó a reclamar Adela Céspedes.

El señor Varas, que presidía la visita, ordenó tomar los apuntes necesarios.

También se presentó Carmen Covarrubias, condenada por el 3.er Juzgado, a cinco años.

La Covarrubias lleva cumplidos cuatro años y desea por gracia que se la indulte.

La visita encomendó al abogado de turno don Isidro Martínez V. para que le redactara la solicitud respectiva y le hiciera las gestiones del caso.

Otra reo a quien se la conoce con el nombre de "Burladora de Cárceles", también hizo otro reclamo de escasa importancia.

Después de recorrer los diversos departamentos de la Casa Correccional, la comitiva dió por terminada su labor.

EN LA SECCION DE SEGURIDAD

Ayer, a las 11 y media de la mañana, continuaron visitando los establecimientos penales los mismos funcionarios.

Empezaron por la Sección de Seguridad donde fueron recibidos por el Sub-Prefecto, señor Dinator.

Después de unos cortos momentos en las oficinas de la Sección, donde el Sub-Prefecto atendió a la visita, los magistrados se dirigieron al patio en que están ubicados los calabozos.

Se encontraban en ellos ocho reos de tránsito para los juzgados.

Como siempre, la Sección estaba en un excelente estado en cuanto a limpieza e higiene. Una ligera ojeada por las salas y demás departamentos de la Sección y la visita se da por satisfecha.

EN LA SECCION DE DETENIDOS

La comitiva es recibida por el jefe de esta repartición, señor Inostroza.

El presidente pide los libros, los revisa y le da al jefe algunas explicaciones acerca de cómo esos libros deben ser llevados. Nada de borrones ni de cambio de nombres. Todos los errores deben salvarse al lado o a continuación.

Dos niños que se encuentran en la Sección dan origen a numerosas preguntas de parte del señor Varas. ¿Quiénes son? ¿Por qué están allí? ¿Qué juzgado los mandó? ¿Dónde está el parte? ¿Qué anotaciones hay?

Se le dice que hace varios meses que esos niños permanecen en la Sección y que fueron enviados por el 3.o y 4.o juzgados, respectivamente.

El señor Varas pide que se le explique lo ocurrido y ordena a los respectivos magistrados que envíen los partes originales a la Corte Suprema.

Queda establecido que esos niños fueron recogidos abandonados y que por su corta edad no han sido recibidos en ninguna otra parte. Un momento después el secretario del 4.o juzgado pone en manos del presidente los antecedentes.

Sin ninguna otra incidencia de importancia, la visita se retira del establecimiento.

Lástima que no haya inspeccionado los calabozos y se hubiera impuesto de otras graves deficiencias de que adolece la Sección de Detenidos.

LA CARCEL

El señor Ascui recibe a la visita, la que toma colocación en el interior, frente a las galerías.

Allí se le había arreglado una mesa a fin de oir los reclamos de los reos.

Los señores jueces con sus secretarios tomaron colocación frente a los señores Ministros a fin de contestar a las preguntas que se les hicieran durante los reclamos.

Numerosos reos se quejaron de que se les hiciera dormir sobre el asfalto, y otros por escasez de ropa.

A estos se les contestó que el Fisco no había proporcionado esos elementos, pero que la visita recomendaría la necesidad de que se dotara con pallazas a los reos y se les proporcionara algo de ropa a los mismos.

Como se quejaran varios reos del atraso de algunas causas, el señor Varas expresó que debía ordenarse a los procuradores que las agitaran.

Un reo se quejó que se encontraba enfermo de tuberculosis, pero se dejó establecido que estos enfermos no podían ser remitidos al Hospital de San José de Maipo porque allí no hay custodia.

Varios reos que han sido enviados a ese establecimiento, se han fugado. Por esta causa tienen que quedarse en la cárcel, donde se les aisla convenientemente.

El presidente recomienda también que debe tenerse mucho cuidado respecto de los fiadores, pues como algunos reos se van, los procesos se paralizan y se perjudican los demás reos que figuran en la misma causa.

Un reo expresa que se hurtó $ 2.20 y que hace 7 meses que se encuentra en la cárcel. El juez respectivo explica el caso y el presidente se da por satisfecho.

El reo Nazario Enrique Castro reclama de que en el juzgado donde se le instruye el sumario no se le atiende; se queja de que los empleados no le dan copia de su causa para contestar su expresión de agravios, etc.

El señor Varas le dice que se vea con el abogado de turno para que tome su defensa.

—¡Pero si los abogados de turno son artículos de lujo!, exclama el reo.

La hilaridad es general.

El señor Varas expresa que los empleados subalternos no tienen que ver nada con los reos. Los jueces deben imponerse de estos reclamos.

El abogado que acompaña a la visita toma los apuntes necesarios para encargarse del asunto del reo.

Respecto de este reo, el expediente desapareció y hubo que reconstruirlo. En cuanto al reclamo que hizo contra los empleados, fué desestimado por considerarse injusto.

El reo Custodio Salinas reclama ante el presidente que un abogado, a pesar de haberle recibido dinero, no le ha hecho su defensa. El presidente le manifiesta que debe dirigirse al juez haciéndole presente lo que le pasa con el abogado en referencia.

El reo Miguel Undurraga, que estafó a una mujer a quien ofreció hacerle una defensa judicial, reclama del procedimiento del juez. El presidente le dice que se dirija a la Corte por intermedio del abogado de turno.

—Un reclamo igual hace el reo Arturo González, quien declara que es inocente. Se le dice que apele a la Corte.

Un reo de Punta Arenas expresa que hace año y medio que está esperando que se le conduzca a ese puerto donde debe cumplir su condena, pero que por falta de fondos no se le ha trasladado. La visita queda de hacer presente esta situación para que se le remedie.

Después de oir otros reclamos de menor importancia, la visita da por terminada su misión.

EN LA ESCUELA DE REFORMA

Desde la Cárcel, la comitiva se dirige a la Escuela de Reforma, donde es recibida por el jefe del establecimiento.

Con este establecimiento se da por concluída la visita semestral a los establecimientos penales.

Se Realizará

Una pequeña partida de

ARENQUES

noruegos, a precios reducidos.

STORM BULL & CIA., Ltd.

BLANCO 1163 — — VALPARAISO

RESFRIADOS CAUSAN DOLOR DE CABEZA

El LAXATIVO BROMO QUININA desvía la causa. Se usa en todo el mundo para curar un resfriado en un día. La firma de E. W. GROVE se halla en cada cajita. Hecho por la PARIS MEDICINE CO., St. Louis E. U. de A. P.

EL SECUESTRO DE LA SEÑORA ULLOA DE MENENDEZ

EL REO ARTURO SOTO MOYA, CONDENADO A MUERTE

Los autos causan ayer varias víctimas

El homicidio del cabo Elgueta

Estafas.— Robos.— Desaparecimientos. — Cuentos del tío

Sobre un pretendido secuestro

Hemos venido publicando algunas informaciones del sumario que se instruye en el primer juzgado del crimen, a pedido del Consulado de España, para establecer qué hay de verdad en el pretendido secuestro de doña Mercedes Ulloa de Menéndez.

La familia de la señora Ulloa ha designado al abogado don Justiniano Guesalaga Toro para que se haga cargo de la defensa de los intereses de la citada señora.

La parte contraria, es decir, la del señor Pedro Murúa, ha designado al abogado don Manuel Cabezón Díaz.

La señora Ulloa de Menéndez se encuentra enferma de parálisis, lo que le impide hablar.

El juez señor Villagra ha continuado trabajando con actividad en este sumario, que ha despertado interés en algunos círculos.

Un reo condenado a muerte

El 4.o juzgado del crimen servido por el juez señor Marcos Aguirre instruyó un sumario contra el reo Arturo Soto Moya, por robo con homicidio.

Cerrado el sumario, oído el fiscal, el juez condenó al reo Soto a 20 años de presidio.

El reo apeló de la sentencia, elevándose los antecedentes a la Corte de Apelaciones.

La Corte conociendo de la apelación, confirmó la sentencia con la declaración de que el reo debía ser condenado a muerte.

La muerte del cabo Elgueta

El juez señor Aguirre continuó trabajando ayer en el sumario que se instruye por homicidio del cabo 2.o del Regimiento Maturana, Heriberto Elgueta Sepúlveda.

Los aprehendidos prestaron declaración, obteniendo su libertad, menos Delfín Domínguez, quien continúa detenido.

Amagos de incendio

A las 12 del día de ayer se produjo un amago de incendio en una panadería, a causa de haberse inflamado un cañón de la cocina.

La panadería estaba ubicada en Independencia esquina de Pinto.

No alcanzaron a utilizarse los servicios bomberiles.

—Anoche a las 8.35 se produjo un amago de incendio en el interior del edificio de la calle de San Francisco N.o 251.

El edificio estaba asegurado en la Compañía Italiana en 50,000 pesos y estaba ocupado por la Fábrica de Vidrios de don Esteban Dell'Orto.

Las mercaderías estaban aseguradas en varias compañías.

Los perjuicios se redujeron al incendio de algunos galpones.

Asistieron las compañías de Bomberos y fuerza de policía.

—En la fábrica de cajas de fierro de los señores Steel y Cía., Mapocho 3155, se produjo otro amago de incendio.

Se cree que el origen del fuego se haya debido a que quedó coke encendido.

Se alcanzó a quemar una tarima de madera.

Muerto por un auto

Ramón Quinteros fué atropellado por el auto de Absalón Reyes Díaz, sufriendo graves lesiones internas.

Conducido a la Asistencia Pública, dejó de existir pocos momentos después.

Reyes fué aprehendido por guardianes de la 6.a Comisaría.

$ 3,000.— Doña Carmela Jara, Castro 591, se presentó a la Sección de Seguridad manifestando que encontrándose ausente de Santiago, penetraron ladrones a su domicilio y le llevaron especies que estima en $ 3,000.

UN HOMBRE QUE NO SABE LO QUE LE PASA. — Manuel Abarca, Cueto s|n. salió de la barraca de don Roberto Lacourt con un carretón y un caballo avaluados en $ 2,000.

Abarca regresó a su casa en estado de ebriedad y sin el carretón ni el caballo.

Pero en cambio, lucía una mona fenomenal y varios machucones en la cara.

En cuanto al carretón no se da cuenta como desapareció.

APARECIO EN VALPARAISO. —Doña Lidia Córdova, dió cuenta a la 5.a Comisaría que desapareció de su casa su hijo Raul.

De las investigaciones que ha hecho ha sacado en limpio que Raul se encuentra en Valparaíso, en casa de Aniceto Pizarro, álias "El Cuete", que vive en el Cerro Arrayán.

NUEVO MODO DE RENDIR CUENTAS. — Don Arturo Olavarria, Catedral 2579, dió cuenta a la 1.a Comisaría que fué a casa de Carlos Martínez, Estado 129, con el propósito de pedir cuenta de una plata, que le entregó para que le comprara acciones petrolíferas "Chacaltaya", y en vez de darle cuenta, lo agredió a bastonazos sin lesionarlo.

ENCARGO MAL GUARDADO— Dionisio Ramos, domiciliado en las obras del Canal del Cerro San Cristóbal, dió cuenta a la 7.a Comisaría que mandó a guardar a José Leiva, Matucana 776, varias especies.

Cuando fué en busca de esas especies, encontró objetos menos por valor de $ 3,000.

ATROPELLAMIENTO. — Humberto Contreras Olea, fué aprehendido por haber atropellado con su auto a un desconocido, causándole una conmoción cerebral.

El desconocido estaba ebrio.

LAS GITANAS EN ACCION. — María Selma y Delfina Escanich, fueron aprehendidas a petición de Josefina Moreno Carrasco, quien las acusa de estafa.

Las detenidas que pertenecen a una tribu de jitanos, le ofrecieron adivinarle el porvenir y proporcionarle un amuleto para la suerte, estafándola en una cantidad de dinero.

PRO-STADIUM POLICIAL. — Don Alberto Bacciarini, ha donado la suma de $ 500 para el fomento del Stadium Policial.

CONTRA LA MENDICIDAD. — La Prefectura ha recomendado a los señores comisarios que impartan las instrucciones del caso, a fin de que le personal de servicio ejerza una vigilancia estricta para evitar la mendicidad.

La Prefectura agrega que últimamente los mendigos han invadido la ciudad, especialmente la Alameda de las Delicias y las calles del centro.

CONTINUA LOCO.—El "hombre de las becas" o sea el inimitable Costa, que estafaba a los jefes de familias pidiéndoles dinero a cambio de conseguirles a sus niños becas en los establecimientos de instrucción, no ha encontrado otro medio mejor para su defensa que hacerse el loco.

En estos últimos días ha dado en la manía de pronunciar frases incoherentes y contestar lo que no se le pregunta.

ECOS DE UN ACCIDENTE.— Los carabineros aprehendieron a Juan Castro Gálvez, guarda-cruzada de los Ferrocarriles, por la responsabilidad que pueda caberle en el accidente ocurrido al carretelero Arturo Bastías Bastías y a su acompañante Valerio Miranda.

UN MECANICO QUE APROVECHA LA OPORTUNIDAD. — Julio Bravo, después de muchos afanes, había logrado ocuparse de mecánico en el fundo La Rinconada, de Maipú, y del cual es administrador don Arturo Encina.

En el fundo, Bravo se considera todo un hombre feliz. Nada le faltaba. La vida del campo, es un Edén, se decía, y uno está muy lejos de las graves tentaciones de las ciudades.

Había necesidad de mandar una persona a Santiago con el [...] de adquirir mercaderías por [...] de 1,200 pesos, y se encomendó [...] encargo al mecánico Bravo, [...] figuraba como uno de los [...] dos más honrados del fundo.

Y Bravo fué en busca [...] mercaderías.

Pero al verse con 1,200 [...] en el bolsillo, él, un hombre [...] rreado, que la suerte nunca [...] bía sido grata, entró en ten[...] ¿Por qué no darse un rato [...] jorío con ese capital e ir[...] en un rincón remoto donde [...] diera con él?

Y así como lo pensó lo hizo [...] los 1,200 pesos en el bolsillo [...] prendió, el vuelo a ignoradas re[...] giones y, lo menos que pie[...] volver al taller mecánico del [...] La Rinconada, de la comuna [...] Maipú.

LA OCASION LA PI[...] CALVA.— Juan A. Alvarado, [...] un hombre que solo se c[...] cuando se pasea en un [...] caballo.

El día 2 del presente [...] su domicilio, Montenegro [...] lució por varias calles [...] los arreos y su destreza de [...] jinete.

Como el calor pedía un [...] co, se bajó frente a un neg[...] pidió un trago.

Otro jinete, pero sin caba[...] ver al animal ensillado y lis[...] ra partir, aprovechó la oca[...] de un salto trepó sobre la [...] cogió las bridas.

Después... ni la polvareda [...] le vió.

Cuando Alvarado salió [...] ca de su cabalgadura, ésta [...] bía desaparecido.

Ayer hizo el denuncio res[...] vo.

EN LA ESCUELA VOCACI[...] —Don Arturo Anguita, Lillo [...] jó en el interior de la Escuela [...] cacional, un abrigo que re[...] bía adquirido para combatir [...] clemencias del frío.

Pero un individuo que tenía [...] cha "vocación" por lo ajeno, [...] trajo el abrigo dejando al señ[...] guita sin la preciada prenda.

PIDA SIEMPRE

CUELLOS "CORONA"

Si le ofrecen otra marca, no la acepte.

En la Camisería inmediata tienen los

CUELLOS "CORONA"

que Ud. necesita.

CUELLOS CORONA DOUBLE WEAR

Un Modelo Para Cada Ocasión

ANNAPOLIS

Altura: 2½, 3½, 4 y 4½ cms.

Insista en la marca "CORONA"

627 BANDERA

PRIMER EJEMPLO PARA CHILE

BANDERA 627

ESTOS PRECIOS VALEN POR HOY

CASA MAYORISTA VENDIENDO DIRECTAMENTE AL PUBLICO

LA PRIMERA CASA QUE INICIA EN CHILE EL PROCEDIMIENTO EUROPEO MODERNO

OFRECEMOS SIN OBSERVACION

LIENZO Mapocho, a	$	80.00	pieza
LIENZO Cuchito, a	$	82.00	pieza
LIENZO Caimán, a	$	98.00	pieza
LIENZO Tortuga Oro, a	$	99.00	pieza
LIENZO ZZZZ antiguo, a	$	118.00	pieza
LIENZO Tortuga (M), a	$	114.00	pieza
LIENZO Locomotora, a	$	72.00	pieza

CREA Sábanas Tambor, a . . .	$	4.00	metro
CREA Sábanas Democrático, a	$	7.50	metro
CREA Sábanas, Roma 8|4, a . .	$	7.80	metro
Crea ½ hilo, 190 ancho, a . . .	$	10.00	metro
CREA ½ hilo, 210 ancho, a . . .	$	12.00	metro
RETORTA Sábanas, 200 ancho, a	$	15.00	metro

CREA Lujo, 200 ancho, a . . .	$	12.50	metro
TOCUYO sábanas, 160 ancho, a	$	6.50	metro
TOCUYO Sábanas, 183 ancho a	$	7.20	metro
TOCUYO Sábanas, 200 ancho a	$	8.50	metro
TOCUYO para paños, a	$	60.00	pieza
TOCUYO para techos, a	$	70.00	pieza
OSNABURGO paños, a	$	60.00	pieza
TOCUYO sábanas colegial, a . .	$	80.00	pieza

GENEROS DE LANA GRAN SURTIDO

BRINES, KAKIS, LANILLAS, BANDERA, SATINES, MESALINAS, Etc., Etc.

ESTA CASA EMPIEZA CON EL PROPOSITO DE CONSERVAR LA LEGITIMIDAD DE LAS MARCAS DE GENEROS MAS ANTIGUAS, DE EXITOS INIMITABLES, POR SER TELAS FABRICADAS A CONCIENCIA, POR LOS MEJORES FABRICANTES DEL MUNDO, COMO SER, LOS LIENZOS MAPOCHO, CAIMAN, ZZZZ, TORTUGA (M) ANTIGUA, CUCHITO, Y LOS TOCUYOS NORTEAMERICANOS PARA SABANAS, TECHOS Y PAÑOS DE PLATOS.

Y EN NUESTRO ALMACEN HAY SIEMPRE ESTAS MARCAS.

TENEMOS EN LA ADUANA EN DESPACHO EL AFAMADO CEFIRO PARA CAMISAS DE HOMBRE MARCA "HANDIE"

BANDERA 627-Señal

EL GERENTE APODERADO

EN HONOR DEL DIRECTOR DE LOS FERROCARRILES

LA VELADA EFECTUADA AYER EN LA UNIVERSIDAD ALCANZA ESPECIAL BRILLO

En la tarde de ayer se efectuó en la Universidad de Chile la velada que la Asociación de Empleados Ferroviarios había organizado en honor del Director de los Ferrocarriles, señor Manuel Trucco, con motivo de su próxima partida a los Estados Unidos.

Al iniciarse la velada el Salón de Honor de nuestra Universidad

LA MESA DIRECTIVA. — LA CONCURRENCIA

se encontraba totalmente ocupado por una selecta concurrencia.

La Mesa Directiva, además del señor Trucco, la ocupaban el Director interino de los ferrocarriles, señor Rodolfo Jaramillo, y altos jefes de la Empresa.

La velada fué ofrecida por el señor Ruperto Murillo, presidente de la Junta Central de la Asociación Ferroviaria, en un elocuente discurso, en el cual puso de manifiesto el sentimiento que experimentaban los empleados de la Empresa al ver el alejamiento del señor Trucco, que aunque temporal, no dejaba de manifestarse en forma profundamente sincera en el seno del persona que el señor Trucco tenía bajo sus órdenes.

Dió término el señor Murillo a su discurso poniendo en manos del señor Trucco y del señor Pedro Correa artísticos diplomas debidos a la pluma del ingeniero señor Raúl Simón, y que los acreditaban miembros de honor de la Asociación de Empleados Ferroviarios. Igual diploma le fué otorgado al senador don Enrique Zañartu, quien no pudo concurrir al acto por encontrarse ausente de la capital.

Al poner fin a su discurso el señor Murillo recibió prolongados apiauses.

En seguida el Director interino de los Ferrocarriles, señor Rodolfo Jaramillo, en un conceptuoso discurso, se refirió igualmente al viaje del señor Trucco, expresando el pesar con que veía la Empresa su alejamiento .

Después uso de la palabra el jefe de estación de Ñuñoa, quien se refirió en términos cariñosos para el señor Trucco.

Finalmente el señor Trucco, levantándose en medio de grandes aplausos, pronunció un discurso en el cual agradeció sinceramente la manifestación que se le ofrecía y por la cooperación abnegada que en cada ocasión le ha prestado el personal de la Empresa.

Accidente ferroviario

Do San Bernardo se comunicó a la Dirección de los Ferrocarriles que ayer al salir el tren N.o 354 de esta estación, se desprendió un resorte del tender, destruyendo la líneas en una extensión de 400 metros, lo que motivó un atraso considerable en los trenes locales.

MINISTRO EN ESPAÑA

Cordialidad con que fué recibido por Alfonso XIII al presentar sus credenciales

En el Ministerio de Relaciones Exteriores se ha recibido una comunicación de nuestro Ministro Plenipotenciario en España, señor don Luis Aldunate, en la que informa al Gobierno de la cordial recepción que le hizo el Rey Alfonso XIII al entregar sus cartas credenciales.

Durante la ceremonia, dice el señor Aldunate, el Rey hizo cariñosos recuerdos de Chile y rememoró las fiestas con que aquí se agasajó al Infante don Fernando durante su visita al país.

Acompañaban al señor Aldunate durante su visita al Gobierno español, el primer secretario de la Legación, señor De Castro; el Adicto Militar, el Agregado Civil y el segundo secretario, señor Santa Cruz.

Baile estudiantil

El Sábado 15 del presente, a las 10 P. C., se efectuará el baile estudiantil que habíamos anunciado, en el Club de Estudiantes, Agustinas 632.

Las entradas pueden retirarse desde ya, en el local del Club.

CIRCULAR A LOS CONSULES

Requisitos que exigirá la fianza de los funcionarios consulares.— Decreto del Ministro

El Ministro de Relaciones Exteriores ha enviado a nuestros cónsules en el extranjero una circular donde les da cuenta del siguiente decreto que ha dictado:

"Visto lo dispuesto en el inciso 1.o del artículo 21 de la Ley Orgánica del Servicio Consular, de 9 de Abril de 1915, decreto:

"El Director del Tesoro y los Ministros de Chile en el extranjero exigirán, para declarar satisfactoria la fianza de un funcionario consular, las siguientes condiciones: a) Que sea hipotecaria o prendaria, a fin de que la garantía no esté sujeta a eventualidades que puedan hacerla insuficiente o, en algún caso, completamente ilusoria; y b) Que corresponda de un año del sueldo correspondiente al cargo consular actual que desempeñe el afianzado, aunque este cargo sea diverso y de mayor sueldo que el que tenía al constituirla. La exención de la condición primera podrá hacerse en casos especialmente calificados por decreto supremo.—Tómese razón, regístrese y comuníquese. — Alessandri. —Ernesto Barros J."

LA SESION DE AYER DEL CONSEJO DE LOS FERROCARRILES

EN VISTA DE QUE SE NORMALIZARA LA ENTREGA DE CARBON, NO SE RESTRINGIRA EL SERVICIO FERROVIARIO

Se acuerda organizar la Oficina de Señalización

Presidido por el Ministro de Ferrocarriles, señor Miguel Letelier, Espínola, y con asistencia del Director de los Ferrocarriles, señor Manuel Trucco, y de los consejeros señores Pedro Correa Ovalle, Pedro Opazo L., Fernando Freire y Abraham Gatica, y del secretario señor Luis Carvajal, celebró sesión el Consejo Administrativo.

En esta sesión se dió cuenta del viaje al sur del Director señor Trucco, y también del viaje a la zona carbonífera para imponerse si se podría contar con carbón para los Ferrocarriles.

En vista de lo que se le manifestó al señor Trucco en esa oportunidad, de que pronto se normalizaría la entrega, hubo acuerdo para no restringir el servicio ferroviario, como se había pensado en un principio, a fin de que no faltara combustible.

En seguida entró a ocuparse de la organización de la Oficina de Señalizaciones de los Ferrocarriles, acordándose pedir propuestas públicas para la adquisición del material necesario para instalar esta importante oficina.

Después de despachar algunas solicitudes particulares y otras de carácter interno, se levantó la sesión a las 5 de la tarde.

Manifestación al Sub-secretario del Ministerio de Industria, Sr. Marcial Astaburuaga

El personal de los Servicios Agrícolas ofrecerá el día 30 del presente mes, un banquete al Subsecretario del Ministerio de Industria y Obras Públicas, señor Marcial Astaburuaga, con motivo de su designación para ese cargo.

Las adhesiones se reciben de 2 a 5 de la tarde, hasta el Viernes 28 del presente, en la Quinta Normal de Agricultura, Pabellón de la Inspección de Bosques, Pesca y Caza, oficina del Inspector de Pesca, don Luis Rivera.

Obras de caminos

Se han destinado las siguientes sumas para reparar los caminos que se indican:

De Puebla a La Cumbre, 5,000 pesos; para los de Llanquihue, 6,480; de Hualañé a Iloca, 50,000.

Asimismo, se ha solicitado del Ministro del ramo ampliar el contrato celebrado con don Julio Alvarez para la construcción de este camino, por la suma de 3,213 pesos para construir dos puentes; camino de Angostura, 50,000; de Valparaíso a Casablanca, 50,000 pesos.

—La Municipalidad de Vicuña ha comunicado que lo recaudado en el año próximo pasado por contribución de caminos, alcanza a $ 4,541.43.

Por su parte, la de Serena dice que lo percibido, en el mismo año suma $ 90,566.30.

Mal estado en que llega a Argentina una remesa de frutas chilenas

En el Ministerio de Relaciones Exteriores se ha recibido un telegrama de nuestro Cónsul General en Buenos Aires, señor Maqueira, en el cual se comunica el recibimiento de la fruta chilena.

La fruta, en su mayoría compuesta de manzanas, llegó en mal estado a causa de la demora en el trasbordo; esto y la coincidencia de que comienza en esta época la producción de fruta en esa ciudad ha hecho que la exportación no haya tenido el éxito esperado. Agrega ese telegrama que sería prudente suspender por este tiempo la exportación de frutas chilenas.

Todo el mundo sabe hoy

que en la gran mayoría de los casos, los gérmenes que provocan las enfermedades se transmiten al cuerpo a través de la boca. De aquí la necesidad ineludible de desinfectar la cavidad bucal con el dentífrico líquido Odol.

Ahora bien, muchas veces, la saliva no contiene todos los elementos que son necesarios para contrarrestar el desarrollo de la carie, y por este motivo es preciso usar la Pasta Dentífrica Odol, que al mismo tiempo impide la formación del sarro en los dientes y produce una suave desinfección de la boca.

EDUCACION

La unificación del profesorado primario

Con motivo de las bases de unificación propuestas por la Federación de Profesores de Instrucción Primaria, el Consejo Central de la Liga Nacional del Magisterio Primario de Chile, en sesión de ayer, acordó enviar la siguiente nota:

"Santiago, 11 de Abril de 1922.— Señor Presidente de la Federación de Profesores de Instrucción Primaria.— Presente. — Muy señor nuestro:

El Consejo Central de la Liga Nacional del Magisterio Primario de Chile, reunido hoy para tratar sobre las bases de unificación propuestas a nuestro presidente, acordó por unanimidad:

1.o Felicitar efusivamente a la Asamblea de delegados de la Federación de Profesores de Instrucción Primaria por el noble propósito de unificación del magisterio que la anima.

2.o Rechazar las bases de unión propuestas porque ellas no implican unión sino absorción.

3.o Aceptar en principios la idea de unificación y declarar que ahora y siempre la Liga Nacional del Magisterio Primario de Chile, ha estado dispuesta a realizar tan noble fin.

4.o Proponer a la Federación de Profesores de Instrucción Primaria las siguientes bases:

a) El nombre de la nueva institución no será Liga Nacional del Magisterio Primario de Chile ni Federación de Profesores de Instrucción Primaria.

b) Elaborar nuevos estatutos en los que se tome lo bueno que haya en los actuales de ambas instituciones.

c) Convocar a una asamblea al profesorado primario de Santiago, para que nombre provisoriamente un directorio, mientras se organiza la nueva institución.

d) Mantener al Comité Unido del Profesorado Primario hasta que se organice la nueva institución.

e) Nombrar una comisión de cuatro personas por cada Sociedad para discutir bases posibles, si las presentes no fueran aceptadas por la Federación.

f) Las dos comisiones se reunirán diariamente, desde mañana Miércoles 12 del presente, durante ocho días, plazo en el cual deberán presentar las bases de unificación.

5.o Se nombró la siguiente comisión para que se ponga de acuerdo con la que nombre la Federación de Profesores: señorita Elena Sandoval, señores Roberto Vidal, Patricio Vera y Daniel A. Guerra B.

Con sentimientos de la más distinguida consideración, nos es grato ofrecernos de usted atmos. y SS. SS.—**Daniel A. Guerra B.**, presidente.—**Elena Sandoval**, secretaria accidental".

ORFEON CHILENO ISMAEL PARRAGUEZ. — Para hoy Miércoles 12 a las 6 P. M., están citados los orfeonistas, en la Escuela Arriarán, San Diego esquina de Avenida Matta, con el objeto de acordar el paseo del próximo Domingo, cuya cuota es de $ 5.00. Además, se tratará de la elección de mesa directiva, y de la visita a la tumba de don Ismael Parraguez en el 5.o aniversario de su fallecimiento.

MANIFESTACION AL VISITADOR DE ESCUELAS NORMALES, DON ROMULO J. PEÑA.—Con asistencia de algunos ex-profesores de la Escuela Normal de Copiapó, hoy se llevará a efecto la manifestación que el Centro de ex-alumnos de aquella escuela venía preparando en honor de su ex-Director, distinguido educacionista don Rómulo J. Peña.

Esta manifestación se llevará a cabo a las 8 P. M., en Agustinas número 517 y se recibirán adhesiones hasta la hora indicada.

INSERCION

Contesto a don Ismael Edwards

Santiago, 11 de Abril de 1922.

—Señor don Ismael Edwards Matte.—Presente.—Distinguido señor:

Con verdadero asombro me he impuesto de ciertos conceptos emitidos por usted, en detrimento de mi modesta persona, en su discurso de ayer en la Cámara de Diputados.

Dice usted, que yo he sido agente de la Sección de Seguridad, y no acierto a explicarme que el hecho de haber servido ese puesto de responsabilidad y de confianza a plena satisfacción de mis jefes, sea un motivo, por el cual pueda presentárseme como a un individuo despreciable.

Agrega usted, señor, que yo he sido amigo y defensor de don Eugenio Castro. No niego por cierto este hecho y por el contrario, lo recuerdo con agrado porque es una manifestación de la lealtad con que acostumbro a servir y respetar a mis jefes, cualquiera que sea la situación que la suerte les depare. Por lo demás, en la defensa del señor Castro estoy en la más honrosa compañía por que el pueblo de Santiago no ha olvidado que en ocasión memorable un eminente senador de la República de alta figuración política, el señor don Ladislao Errázuriz, fué herido por una poblada precisamente por que acudió con espíritu valeroso a defender al señor Castro.

Usted, señor, ha querido presentarme ante la opinión pública como persona que en otro tiempo se ha dedicado a comercios infamantes, llegando hasta sostener que he regentado lo que se llama una "casa de citas". Muy modesta ha sido, señor, mi actuación en la vida; pero no lo ha sido tanto que permita la absoluta terjiversación de hechos que han sido públicos y perfectamente correctos. Durante quince años fuí dueño de una casa de pensión, a la cual concurrían los más respetables vecinos de provincias y muchas personalidades de esta capital que habrán leído con estupor la noticia de que se haya confundido con una mísera "casa de citas" aquel establecimiento en que no pudieron notar jamás la más mínima incorrección o inmoralidad.

Por lo demás, es necesario que se sepa la fuente de donde ha obtenido estos datos el señor diputado. Ella es un folleto de don Carlos Pinto Durán, que permanecía perfectamente anónimo y que incidió en un proceso que a instancias de dicho señor Pinto Durán se siguió contra la Policía de Santiago, y especialmente contra don Eugenio Castro. Este folleto figuraba como el principal comprobante de la acusación, y todo el mundo sabe que los Tribunales de Justicia negaron lugar a ella por unanimidad de votos. Ese fué el mérito que dieron nuestros Tribunales a las aseveraciones del extraño panfleto.

Soy respetuosamente de Ud. Atto. y S. S.

JULIO LOPEZ

JOUTARD

ES EL MEJOR CIGARRILLO

Beneficencia de Linares

Ayer recibimos la visita de una comisión de vecinos de Linares y nos pidieron que rectificáramos la información que con este mismo epígrafe ha publicado un diario de la capital.

Es inexacto, nos dijeron, que el Intendente interino se niegue por capricho a citar a la Junta de Beneficencia para nombrar administrador del Hospital. La Junta celebra sesiones mensuales y el cargo de administrador quedó vacante sólo hace algunos días, pero está en funciones el sub-administrador que es un médico de aquella ciudad. Nada hay, pues, que justifique el apremio con que se quiere proceder en este asunto y que obligue al Intendente a aceptar imposiciones en el sentido de que la Junta haya debido convocarse precisamente para el día designado por los solicitantes y no para dos o tres días después. Esto es todo y por este solo capítulo se formulan airadas quejas ante el Gobierno contra aquel funcionario y se llevan informaciones inexactas a la prensa.

Es efectivo, nos agregaron, que los liberales no deseamos la reelección del ex-administrador del Hospital, sencillamente porque a él se debe la eliminación de la Junta de un prestigioso caballero que era sub-administrador de ese establecimiento, y porque muchos de nuestros correligionarios son hostilizados en forma odiosa por el candidato a administrador.

Por lo que respecta a la intervención que en estos asuntos se atribuye a un diputado liberal alianciista, la información aludida es también absolutamente inexacta, pues nos consta que en estas incidencias se ha limitado, accediendo a una petición que se le hizo, a presentarnos al Ministro del Interior, con quien deseábamos conferenciar sobre diversos puntos de interés para aquella provincia.

El acucioso informante del diario en referencia habla también del nombramiento de partidor de la herencia del Pozo. Lo único que puedo deciries a este respecto, terminaron nuestros informantes, es que el nombramiento de partidor fué hecho en ejercicio de sus atribuciones propias, por los tesoreros de las Juntas de Talca, Linares y Los Angeles, que son los herederos del señor del Pozo, y que ahora se pretende obtener que la justicia no apruebe esa designación, no porque no merezca confianza la persona nombrada, que cuenta con el beneplácito unánime de las Juntas de Talca, Los Angeles y de varios miembros de la de Linares, sino porque una persona muy influyente en esta última Junta, de la cual forma o formaba parte, tiene otro candidato y ha comprometido al juez de ese departamento para que lo designe, provocando para este efecto el desacuerdo de las Juntas herederas. No entramos en más detalles a este respecto porque esto no interesa al público y tiene además un carácter personal y odioso.

Ahora más que nunca el mundo necesita hombres, mujeres y niños sanos y fuertes.

No debe desesperarse porque se siente agotado, anémico, pálido, débil y nervioso, irritable y cansado.

VITALINA traerá nueva vida, vigor, ambición en unas cuantas semanas.

La ciencia inutilizó millones de hombres, pero siempre incansable inventa hoy y promete fortificar, vigorizar, animar su mente, esclarecer su vista, desarrollar, limpiar y enriquecer su sangre, templar sus músculos, rejuvenecer su cuerpo y espíritu, y para ello sólo recomienda **VITALINA**, el último más valioso y eficiente descubrimiento, muy económico y único asimilable y digerible totalmente. Su salud, su virilidad, su viveza de mente y espíritu, confianza en sí mismo, el color de sus mejillas y su semblante son tan buenos como lo sea su sangre.

Sangre pura y rica se manifiesta por sí misma en un saludable y rosado semblante, vivos ojos, mente clara, animado sepíritu, músculos de acero y ambición de éxito.

VITALINA es lo único que restituye esas dichas de cuerpo y alma, porque en ella la ciencia ha logrado combinar los elementos para hacer que la sangre ejerza su natural cometido, supliendo al cuerpo el alimento, energías y fuerzas que le son naturales y necesarias.

VITALINA es usada por los señores médicos y sus familias, recetándola a los enfermos.

¡No admita substitutos! La persona que recomienda a usted tal o cual preparado tan bueno o mejor que la VITALINA, grábeselo en la memoria; esta persona o no tiene lo que usted pide o bien desea ganar algunos centavos más, vendiéndole otro producto.

Pida **VITALINA** en todas las buenas boticas y droguerías o bien dirigiéndose al Laboratorio Sanino, Viña del Mar.

BOY-SCOUTS

BRIGADA ALCIBIADES VICENCIO.—Los scouts de la Brigada deben concurrir hoy Miércoles 12 al cuartel, a las 6 P. M., para recibir las carpas y sacos que deben llevar a la excursión del "Ingenio". En esta reunión se comunicará la lista de artículos necesarios para los tres días de campamento.

La partida quedó fijada el Viernes 14, a las 8 A. M.

Directorio.—Se cita a los señores directores de la Brigada a sesión para hoy Miércoles 12, a las 6.30 P. M., en el Instituto de Educación Física, Morandé 750.

BRIGADA BENJAMIN FRANKLIN.—Citase a todos los scouts de esta Brigada para el Jueves y Viernes de la presente semana, a las 9 P. M., en el cuartel con el fin de entregarles el vestuario para la excursión de Semana Santa.

El Viernes deberán reunirse todos los scouts, a las 7 A. M., en el cuartel, con el fin de recoger el equipo y dirigirse a la Estación de Pirque.

Se les avisa a los scouts, que quedan pocas vacantes para dicha excursión y se les recomienda se inscriban a más tardar el Jueves en la noche.

DIRECTORIO PROVINCIAL DE SANTIAGO. — Citase a sesión extraordinaria para el 12 del presente, a los señores comandantes y presidentes de brigadas y directores elegidos en la última sesión con el objeto de elegir mesa directiva. Local de la Sociedad Unión Comercial. Hora: 6 1|2 P. M.

Propiedad

en la calle del Puente, a 1½ cuadras de la Plaza, deuda hipotecaria: $ 50,000. Se vende.

Precio: $ 425,000

Tratar:

A. LEON B., NUEVA YORK 63

14-a

¡¡Algo Asombroso!!

SOBRETODOS DE PURA LANA, FORMA RAGLAN, EN $ 175 — TRAJES DESDE $ 180

Sección especial con facilidades de pago, atendida por su dueño.

A. LERNER

SASTRERIA BERLIN -:- ALAMEDA 1114

SEÑORES

AGRICULTORES

Tenemos un gran surtido de

Repuestos Legítimos para Cultidoras "Planet"

que realizamos a precios muy bajos.

FUNDICION DE LAS ROSAS

Raab, Bellet & Cía. - Estado 235, Santiago

Pasajes a la Argentina

El Expreso Buenos Aires despacha su combinación el Viernes 14. Precios económicos.

CASILLA 180. — MORANDE 436. — TELEFONO INGLES 5190

SOC. ROBERTO PEERS JONES

PIDA

ABSOLUTAMENTE GRATIS

la interesante Revista

Comercio, Industria y Hogar

correspondiente al mes de Abril.

No se olvide de recortar el "Cupón" que le da derecho al sorteo mensual del día 17.

Coleccione todas las Revistas para que pueda además tomar parte en el sorteo de juguetes que llevaremos a efecto para Navidad.

Algunas casas donde usted puede pedir GRATIS nuestra Revista:

Emporio de Provisiones, San Pablo 3249.
Unión Industrial, San Diego 276.
Taller Mecánico, Avenida Matta 905.
Fábrica de Marcos, Delicias 125.
Fábrica de Galletas, M. Montt 2883.
Almacén de Música, San Diego 132.
Fundición Unión Americana, Unión Americana 236.
"Academia Pituran", Maule 1075.
Sastrería Carvajal, San Francisco 257.
"La Valparaíso", Maestranza 392.
Bazar "El Matadero", Franklin 1000.
Zapatería de Luis Escalante, Brasil 419.
Taller Mecánico, Concepción 654.
Taller de Electricidad, Delicias 1757.
Taller de Sombrerería, Yrarrázaval 104.

Es Ud. católico? Entonces debe creer en Dios
Es Ud. protestante? Entonces debe creer en Dios

Si Ud. cree en Dios, debe pedirle que lo ilumine para que en medio de la incertidumbre en que se encuentra pueda encontrar la solución tanto tiempo buscada o sea: "¿COMO MEJORAR SU SITUACION ECONOMICA", que es bastante mala?

SE HA INICIADO LA SEMANA SANTA

de los cristianos. Ella lo invita a meditar. Busque la solución. El que busca, encuentra. El que pide, recibe. Son palabras del Evangelio.

NO LE DAREMOS TODAVIA LA SOLUCION

porque es necesario que la busque aún por algunos días, usted mismo.

Pero usted tiene en este mes la OPORTUNIDAD UNICA para mejorar de situación

¿Cuál es ella? Busque, piense, medite. Busque en medio del caos de su cerebro, en medio de la oscuridad. Le aseguramos que en medio de esa oscuridad, verá brillar un rayo de luz y un nombre acudirá a sus labios, ¿CUAL ES ESE NOMBRE?

Ese nombre es la clave del Problema.

ESE NOMBRE LE DARA LA FORTUNA

¿Pero cuál es ese nombre que le dará a usted lo que necesita? ¿Cuál es ese nombre que le dará la FORTUNA y con ella la FELICIDAD?

Hay un nombre que ha acudido a sus labios en este momento. Escríbalo en un papel, anote al pie su nombre o iniciales y dirección, y envíelo por Correo a nuestra casilla.

SI ES EL VERDADERO, LE REMITIREMOS UN OBSEQUIO QUE PUEDE MEJORAR DE GOLPE SU SITUACION ECONOMICA.

BOTAS

Elegantes, caña alta, de cabritilla negra, color café muy bonito y de color plomo, llegaron a La Flor del Día, **SAN ANTONIO 98, ESQ. MONEDA.**

Gran liquidación de calzado fino a $ 23 el par.

LA FLOR DEL DIA

CARNEROS Y OVEJAS

Lincoln fina sangre

Procedentes de ovejas y carneros fina sangre, importados de Inglaterra por señores Alardice y Cía.

HAY PARA LA VENTA

EDUARDO RODRIGUEZ & CIA.

2855 - HUERFANOS - 2855

RESTAURANT TEUTONIA

Gran Exito! EL BAILE Amenizado por

2 ORQUESTAS

Orquesta Vienesa
Judith Seiler

Rik - Rak
Jazz Band

ABIERTO TODA LA NOCHE

En todas edades

LA CRÈME SIMON
PARIS

no tiene rival para el cuidado y embellecimiento de la piel. Extenderla sobre la epidermis húmeda.

POLVOS y JABÓN

JERONIMO GARCIA

SAN DIEGO 311 - SANTIAGO - TELEFONO 91, MATADERO

HECHURAS PARA SEÑORAS

BATAS - TRAJES SASTRE - ABRIGOS

"Azafrán Español"

puro garantizado, a precio sin competencia, ofrecen:

L. DESPOUY & CIA.
SUC. DE ARESTIZABAL Y CIA. — VALPARAISO

SE VENDE

HERMOSA PROPIEDAD DE GRAN RENTA
ESPLENDIDA INVERSION

Compuesta de casas en altos, bajos y almacenes en espléndida situación y de construcción sólida. Cada casa está separada por murallas corta-fuegos. Instalación eléctrica con medidores propios.

PRODUCE $ 49,000 ANUALES

Más del 14 o|o. Si se desea se entrega arrendada por contrato hasta de nueve años, por lo que actualmente produce. Tiene deuda hipotecaria.

PRECIO: $ 350,000

Con grandes facilidades de pago.

DIRIGIRSE: F. J. R. — CASILLA 2579, CIUDAD

Garántida pura, especial para familias.

TELEFONO 246, MATADERO. — CASILLA 7023

CHILOE 1887

SOCIEDAD ANONIMA

FERIA YZQUIERDO

La Feria del

SABADO 15 DEL PRESENTE

Se efectuará COMO DE COSTUMBRE

El Gerente

FERROCARRILES DEL ESTADO

(N.o 31) ITINERARIO DE INVIERNO DE LOS TRENES DE SAN FERNANDO A PALMILLA Y A ALCONES

Desde el 20 del actual se implantará el itinenario de Invierno en igual forma que el año pasado: el tren a Palmilla correrá sólo los días Lunes, Viernes y Sábados, y el tren mixto que sale en Verano de San Fernando a las 5.10, saldrá a las 7.05, llegando solamente hasta Alcones en vez de llegar a Larraín Alcalde.

Abril 12.

EL DIRECTOR GENERAL.

(N.o 30) SUPRESION DEL TREN ENTRE ALAMEDA Y LARRAIN ALCALDE

Desde el Jueves 20 del actual, el tren que parte a las 9.30 de Alameda a Larraín Alcalde y el que llega de Larraín Alcalde a Alameda a las 19.42, correrán solamente entre San Fernando y Larraín Alcalde, de acuerdo con el siguiente itinerario:

Tren N.o 9.—Sale San Fernando 13.30; llega Larraín Alcalde 16.44.

Tren N.o 10 A.—Sale Larraín Alcalde 8.00; llega San Fernando 11.32.

Los pasajeros al ramal deberán partir de Santiago por el tren N.o 3, a las 8.30, esperando en San Fernando el tren N.o 9. El viaje de regreso puede efectuarse por el tren N.o 10 A, esperando en San Fernando el tren N.o 4, que llega a Alameda a las 17.12.

Abril 12.

EL DIRECTOR GENERAL.

(N.o 32) SERVICIO DE TRENES A MELIPILLA, SAN ANTONIO Y CARTAGENA

Desde el Jueves 20 del actual se implantará en el ramal de Cartagena, el siguiente itinerario de Invierno:

IDA

	Tren N.o 23 Diario a S. Anton. Sáb. y Dom. a Cartagena	Tren N.o 49 a Melipilla Diario	Tren N.o 25 a Melipilla Diario, excepto Sábados	Tren N.o 25 A. a Cartagena, corre sólo los Sábados
Alameda, sale	*8.00	14.00	17.45	16.00
Melipilla, llega.	9.25	15.25	19.10	17.25
S. Antonio, lleg.	10.45	——	——	18.45
Cartagena, llega.	11.10	——	——	19.10

REGRESO

	Tren N.o 54 de Melipilla Diario	Tren N.o 26 de Melipilla Diario. Domingo desde Cartag.	Tren N.o 24 de S. Antonio Diario. Sáb. y Dom. de Cartag.	Tren N.o 154 Lechero, mixto desde Melipilla. Diario
Cartagena, sale.	——	7.40	15.30	——
S. Antonio, sale.	——	8.07	15.56	——
Melipilla	7.05	9.45	17.27	11.35
Alameda, llega.	8.53	11.35	19.15	15.15

Abril 12.

EL DIRECTOR GENERAL.

ADQUISICION DE MATERIALES, HERRAMIENTAS, MUEBLES Y UTILES, ETC, PARA EL AÑO 1922

Las propuestas públicas por materiales para el consumo de la Empresa durante el año de 1922, cuyos pormenores se detallan en los Cuadernos impresos (Grupos) que están para la venta en el Departamento de Materiales y Almacenes en la Estación de Alameda, serán abiertas en dicho Departamento a las 15 horas de los días que a continuación se indican:

El 28 de Abril de 1922

Grupo N.o 4. — Cobre, bronce, plomo, etc., en planchas y cañerías y fierro galvanizado, por un valor aproximado de $ 200,000 de 18 d.

Grupo N.o 7.— Aceites lubricantes y de alumbrado, empaquetaduras y mangueras, por un valor aproximado de $ 70,000 de 18 d.

Grupo N.o 12. — Vidrios, diversos 31,435 números.

Grupo N.o 13.— Barnices, pinturas, útiles de pintar y correas por un valor aproximado de $ 250,000 de 18 d.

El 30 de Mayo de 1922

Grupo N.o 1.— Aceros en general por una cantidad de kilos 80,338.

Grupo N.o 2. — Fierros en general, por una cantidad de kilos 870,700.

Grupo N.o 11. — Pernos, golillas, chavetas, clavos y tornillos, por un valor aproximado de $ 160,000 de 18 d.

El 28 de Junio de 1922

Grupo N.o 5. —Cañerías y accesorios por un valor aproximado de $ 22,479 de 18 d.

Grupo N.o 15.— Herramientas en general, por un valor aproximado de $ 85,000 de 18 d.

Grupo N.o 19.— Maquinarias en general, por un valor aproximado de $ 9,000 de 18 d.

Se solicitan propuestas públicas para el 30 de Junio próximo, por: dinamo, tablero de mármol, soldadura eléctrica y guantes para id.

Bases y antecedentes en el Departamento de Materiales y Almacenes (Estación Alameda).

Santiago, 28 de Marzo de 1922. 12-A.

Se solicitan propuestas públicas para la construcción de 3.500 enganches automáticos destinados al equipo de carga.

Los enganches serán únicamente del contorno M. C. B.

Las propuestas se abrirán en el Departamento de Tracción y Maestranzas (Agustinas 1260), el 17 de Abril de 1922, a las 10 horas.

Bases, especificaciones y demás antecedentes en el mismo Departamento.

15-A.

Se solicitan propuestas públicas para la TRANSFORMACION DE 400 CARROS BODEGAS de 20 toneladas, en carros bodegas de 30 toneladas.

Las propuestas se abrirán en el Departamento de Tracción y Maestranzas el 10 de Mayo de 1922, a las 15 horas.

Bases, especificaciones y demás antecedentes pueden solicitarse en el mismo Departamento, (Agustinas 1260). A-13

Se solicitan propuestas públicas para el 10 de Mayo próximo, por los siguientes materiales correspondientes al Grupo N.o 28 del año 1921: tubos de humo para sobrecalentadores, cilindro del Damper, cadenas auxiliares de bogles, muelas para enganche, enganches automáticos, tubos de vidrio para niveles de agua, tubos para lubricadores, tapones de vidrio para lubricadores, calderos completos para locomotoras con sobrecalentador, calderos, sin sobrecalentador para trocha de un metro, válvulas cilíndricas para locomotoras y planchas para calderos, etc.

Bases y antecedentes en el Departamento de Materiales y Almacenes (Estación Alameda).

Santiago, Enero 30 de 1922.

SUMINISTRO E INSTALACION DE MEDIDORES Y TABLEROS PARA ALUMBRADO ELECTRICO

Pídense propuestas públicas para el suministro e instalación de 135 medidores y tableros para alumbrado eléctrico en casas de empleados de la I y II Zonas.

Antecedentes pueden consultarse en el Departamento de la Vía y Obras, Estación Mapocho, de 14 a 16 horas, a excepción de los Sábados.

Las propuestas se abrirán en la Oficina del Jefe del citado Departamento, el Viernes 21 de Abril próximo, a las 15 horas.

"EL TATTERSALL"

DOS GRANDES REMATES

De las existencias, animales, enseres, maquinarias, etc., etc., de las

Haciendas "El Carmen" y "Romeral"

de la sucesión de don Carlos Irarrázaval, en Graneros, se verificarán en la Hacienda "El Carmen", los días 12 y 22 de Abril.

PRIMER REMATE

Hoy Miércoles 12 de Abril, desde las 12.30 P. M., se rematarán los siguientes animales en numerosos lotes.

LECHERIA.— 610 vacas paridas seleccionadas durante largos años y con un buen rendimiento de leche y 30 toros de masa.

CRIANZAS Y ENGORDAS.—230 vacas de crianza, 240 terneras de año, 240 terneros de año, 120 novillos de 2 años, 50 vacas de engorda, un lote de bueyes y torunos.

BUEYES DE TRABAJO.— 60 bueyes de trabajo incluyendo algunos novillos amansados.

Los interesados, llegando a la estación de Graneros, a las 10.15 A. M., por el tren ordinario de Santiago de las 8.30 A. M., o por el tren que parte de Curicó a las 6.38 A. M.; podrán tomar los carritos del Molino de La Compañía que esperarán expresamente, y podrán seguir a la Hacienda desde el término en carruajes que estarán a su disposición.

Habrá facilidades para almorzar.

Habrá carros de ferrocarril para el embarque, y algunos arreadores para retirar el ganado.

Mayores detalles en nuestra oficina.

SEGUNDO REMATE

El Sábado 22 de Abril, se rematarán en la misma Hacienda, 600 vacas secas de lechería y crianza, 100 toros de masa, 120 bueyes de trabajo, 600 ovejas, 200 caballos, y todos los enseres, maquinarias y útiles de la Hacienda, según detalle, que se publicará oportunamente.

DANIEL RISOPATRON M., Gerente.

PAPAS

MANTEQUILLA

Vende Moncada y Fernández Niño,
Puerto Varas. Casilla 84

Mayo 15

AVISO

De conformidad al decreto de Hacienda N.o 351, de 22 de Marzo ppdo. y a la ley N.o 3851, de 10 de Febrero último, pídense propuestas públicas para la enajenación de tres millones quinientos mil pesos ($ 3.500,000) en bonos destinados a la terminación de las obras del puerto de San Antonio y sus instalaciones y a la ejecución de los servicios de alcantarillado, agua potable, alumbrado y pavimentación del mismo puerto.

Los referidos bonos ganarán el interés de 8 o|o anual y se amortizarán en 5 años en cuotas de 25 o|o en los últimos 4 años.

Las propuestas se abrirán en la Dirección del Tesoro el día 20 del presente a las 3 P. M..

EL DIRECTOR

CONCURSO

Llámase a Concurso para proveer en propiedad el cargo de Director del Instituto Comercial de Coquimbo y el de profesor de Inglés con 18 horas semanales en el mismo establecimiento.

Los títulos y antecedentes que acrediten la competencia de los oponentes deberán ser presentados a la Visitación de Enseñanza Comercial, AMUNATEGUI 142, de 2 a 5 de la tarde, antes del 16 de Abril próximo.

Muebles

Los obtiene Ud. con grandes facilidades de pago.

Arturo Prat 183

ENTREGA INMEDIATA

VENDO CASAS

FACIL PAGO

$ 22,000 calle Maule, 15x55, 6 mil pesos al contado.
$ 23,000 calle Santa Rosa, nueva, $ 6,000 al contado.
$ 26,000 calle Nataniel, $ 8,000 al contado.
$ 35,000 calle Lira, recién terminada, 10 mil al contado.
$ 28,000 calle Chiloé, $ 8,000 al contado.

Tratar: PRAT 1570

PROPIEDAD DE OCASION

VENDO

Situación de gran porvenir, Maestranza 1351, cuatro sitios con un total de 1,000 v|c., con casita de cal y ladrillo. Sitio inmejorable con frente a dos calles para cité, fábrica, depósito, talleres o cancha de tennis. Valor 20,000 pesos, mitad al contado mitad a 6 meses. Tratar directamente con su propietario, F. Ferrer.

SANTO DOMINGO 1187, altos

PATENTES DE INVENCION

Al Ministerio de Industria y Obras Públicas, se han presentado los siguientes inventores, pidiendo que se les conceda patente de privilegio por los inventos que se indican:

Don PEDRO PRUGONE, para "transformar las palas desgastadas e inútiles mediante un procedimiento, que las deja como nuevas".

Los señores GIBBS y Cía., para "un nuevo tipo de saco, inviolable, destinado al envase de sustancias pulverulentas, especialmente harinas."

Se da este aviso en cumplimiento de las disposiciones reglamentarias correspondientes y a los efectos de las oposiciones o reclamos que pudieran presentarse.

EL JEFE DE LA OFICINA DE PATENTES DE INVENCION

Sociedades Anónimas

Compañía de Salitres de Antofagasta

CITACION A JUNTA GENERAL ORDINARIA

Por acuerdo del Consejo Directivo se cita a los señores Accionistas a Junta General Ordinaria para el Jueves 13 de Abril próximo, a las 3 P. M., en el salón de la Compañía, calle Serrano número 198, para darles cuenta de la Memoria y Balance correspondientes al año 1921.

En conformidad al artículo 22 de los Estatutos, todas las personas que con 30 días de anticipación al designado para la reunión general aparezcan inscritas en los Registros de la Compañía, tendrán voz y voto en la Junta.

Valparaíso, 25 de Marzo de 1922.

EL GERENTE.
A-13

América Unida

COMPAÑIA DE SEGUROS Y AHORROS

Reunida la Junta General Ordinaria de Accionistas, el 31 del próximo pasado, el Directorio dió cuenta del Balance y Memoria de la Cía. hasta el 31 de Diciembre último, los que fueron aprobados.

Para integrar el Directorio se eligió por unanimidad al accionista don Bonifacio Urzúa.

Se designaron Inspectores de Cuentas en propiedad a los señores Agustín Pepay y Julio Godoy y reemplazantes a los señores Casimiro Domeyko y Pedro Rodríguez.

Se levantó la sesión.

A-15

COLIRIO

— DEL —

PADRE CONSTANZO

El mejor específico para todas las afecciones de la vista.

Dirigirse a:

VICTOR ROSTAGNO

Unico agente para Sud América.

VALPARAISO. — CASILLA 126

De venta en todas las principales droguerías y boticas.

Compañía de Salitres y Ferrocarril de Agua Santa

JUNTAS GENERALES ORDINARIA Y EXTRAORDINARIA

Por orden del Consejo Directivo y en conformidad al artículo 11 de los Estatutos Sociales, se cita a los señores Accionistas a Junta General Ordinaria para el Miércoles 19 de Abril próximo, a las 4 P. M. en la oficina de la Compañía, Prat 1[illegible] con el fin de darles cuenta de la Memoria y Balance del segundo semestre de 1921.

Se convoca asimismo a Junta General Extraordinaria para el mismo día y local, a las 4.15 P. M. con el objeto de ratificar el arriendo de los terrenos de Abra de Quiroga, hecho al señor Alfonso Vallebona, por escritura de fecha 25 de Febrero de 1911, y acordar la venta de esos terrenos en la forma prometida en la citada escritura.

El registro de transferencia de acciones quedará cerrado el Sábado 1.o de Abril próximo, hasta el día 13 del mismo mes.

Valparaíso, a 27 de Marzo de 1922.

JUAN E. LYON.
Gerente. A-13

AMERICA UNIDA

COMPAÑIA DE SEGUROS Y AHORROS

Reunida la Junta General Extraordinaria de Accionistas, con asistencia del Notario don Jorge Echeverría Vial, el Directorio dió cuenta del objeto de la reunión, aprobándose el siguiente acuerdo:

"Autorizar al Directorio para que gestione la reforma de los Estatutos con el objeto de adaptarlos al Reglamento gubernativo de 24 de Febrero último sobre Sociedades de Ahorros, si fuere necesaria esa reforma y para adoptar en caso contrario, las medidas de administración que convengan para la buena marcha de la Sociedad en lo relativo a las operaciones de Ahorros".

Se levantó la sesión.

A-15

CONGRESO NACIONAL

CAMARA DE SENADORES

(VERSION OFICIAL)

Sesión 10.a extraordinaria en 11 de Abril de 1922

PRESIDENCIA DE LOS SEÑORES CLARO SOLAR Y CORREA OVALLE

Asistieron los señores Alessandri, Bañados, Barros Errázuriz, Briones Luco, Bulnes, Concha S. don Juan E., Echenique, Edwards, Errázuriz Tagle, Errázuriz Lazcano, Garnham, González Errázuriz, Huneeus, Ochagavía, Rivera, Silva Cortés, Torrealba, Urrejola, Yáñez, Zañartu don Héctor y los señores Ministros de Relaciones Exteriores, Culto y Colonización, de Hacienda y de Industria, Obras Públicas y de Ferrocarriles.

Se aprobó el acta de la sesión anterior.

Se dió cuenta:

De cuatro oficios de la Cámara de Diputados.

Con el primero devuelve aprobado el proyecto que concede a la Sociedad Colegio Alemán de Quillón, permiso para que dicha institución pueda conservar la posesión de una hijuela que ha adquirido en el departamento de Traiguén. Se mandó comunicar al Presidente de la República.

Y con los tres oficios restantes remite:

El proyecto que agrega al artículo 13 de la ley N.o 2782, de 19 de Agosto de 1921, un inciso que concede a la Compañía Carbonífera de Lebu autorización para hipotecar el ferrocarril de que es concesionaria, previo permiso del Presidente de la República. Pasó a la Comisión de Agricultura, Industria y Ferrocarriles.

Y los proyectos que conceden permiso a don Julio R. Dahl para aceptar el cargo de Vice-Cónsul de Dinamarca en Antofagasta; y a don Luis Tapia Alvarez, el de Vice-Cónsul de Noruega en Antofagasta, Caleta Coloso y Mejillones. Pasaron a la Comisión de Legislación y Justicia.

RECTIFICACION AL ACTA.—VACANCIA DE UNA SENATURIA

El señor CLARO SOLAR (Presidente).— Respecto a la vacancia de la senaturía por Santiago, en el acta se expresa que quedó acordado comunicarla al Presidente de la República.

Según mis recuerdos, aunque ese fué el deseo que en un principio dominó en el Senado, algunos señores Senadores insinuaron después que se dejara el punto para ser resuelto hoy, después que el Presidente del Senado se pusiera al habla con el de la H. Cámara de Diputados.

El señor RIVERA.—Eso fué lo acordado realmente.

El señor CLARO SOLAR (Presidente).— Habrá entonces que modificar el acta en esta parte.

Por lo demás, se ha producido una situación de hecho: no he podido hablar con el señor Presidente de la otra Cámara por encontrarse ausente de Santiago.

El señor BARROS ERRAZURIZ.—Antes de tomar ningún acuerdo en este sentido, convendría que hubiera constancia oficial de la aceptación por parte del Honorable señor Quezada del cargo diplomático de que ha sido investido, porque en ocasión anterior se formó una larga cuestión sobre si había vacado o no una senaturía cuyo titular había sido designado para un cargo diplomático que después no aceptó.

El señor BARROS JARPA (Ministro de Relaciones Exteriores).—El Honorable señor Quezada ha aceptado el cargo de Ministro de Chile en Francia, señor Senador.

El señor BARROS ERRAZURIZ.—Basta y sobra con la declaración oficial que hace el señor Ministro que disipa toda duda sobre el particular.

EL CIRUJANO DEL REGIMIENTO CHILOE

El señor SECRETARIO.—El señor Presidente del Senado ha recibido el siguiente telegrama de Ancud:

"Presidente del Senado.—Santiago.—Permitímosnos decirle que cirujano Sánchez fué trasladado por derechos privativos Excelentísimo Presidente, vista facultativo desatendía Regimiento, hospital y dirigía balmacedismo provincia; recoja Su Señoría informes monjas hospital y propios correligionarios y comprobará excelente desempeño nuevo médico.—**Trautman.—Mucke.—Becerra.— Pablo Julio.—B. Silva.—A. Beca**".

GASTOS DEL MINISTERIO DE GUERRA

El señor SECRETARIO.—Da lectura al informe de la Comisión de Presupuestos, que termina recomendando la aprobación del siguiente

PROYECTO DE LEY:

Artículo único.— Autorízase al Presidente de la República para invertir, con imputación al empréstito interno que ha autorizado contratar la ley N.o 3,820, la suma de tres millones siete mil doscientos sesenta pesos ($ 3.007,260), en el pago de las obligaciones pendientes del Ministerio de Guerra, que se detallan a continuación:

Haberes rezagados de oficiales y tropa. . . .		$ 1.000.000
Bencina y reparaciones de automóviles. . . .		7,000
Gratificación 30% oficiales de guerra. . . .	$ 233,200	
Id. 25% id. id. id. . .	45,100	278,300
Id. cambio de guarnición oficiales de guerra.		115,000
Id. alojamiento de tropa.	20,000	
Id. 30% de tropa. . . .	503,200	
Id. años de servicios. . .	40,000	
Id. indemnización de mudanzas.	6,000	569,200
Pasajes por Ferrocarriles del Estado, por mar y por ferrocarriles particulares.		831,500
Gratificación de cirujanos y empleados especiales.		23,500
Honorarios de cirujanos y suplencias.		4,200
Gratificaciones oficiales de administración. . . .		36,000
Id. id. veterinaria. . . .		6,000
Id. personal de instrucción.		8,000
Id. id. religioso. . . .		1,000
Id. 30% Auditor de la I División.		1,560
Reparaciones y conservación de cuarteles:		
Para el Regimiento Caupolicán.	75,000	
Depósito de Municiones de Tacna.	51,000	126,000
Suma.		$ 3.007,260

El señor CLARO SOLAR (Presidente).— En discusión general y particular el proyecto.

El señor BARROS ERRAZURIZ.—Constantemente se están despachando proyectos de ley que conceden fondos para el pago de automóviles y de los demás gastos que ellos originan.

Continuamente estamos viendo que automóviles que deberían ser ocupados en los fines a que están destinados, son dedicados a usos particulares por los funcionarios respectivos. Sabe el Senado que el mantenimiento de un automóvil cuesta de seiscientos a mil pesos mensuales, y siendo bien crecido el número de automóviles fiscales que hay en servicio, se explica que el Estado tenga por este solo capítulo fuertes desembolsos, mucho más sensibles ahora que el Erario público pasa por un período de aguda crisis.

Es innegable que algunos funcionarios públicos necesitan automóvil para desempeñar sus funciones. Así, por ejemplo, el Prefecto de Policía de Santiago debe tenerlo para poder trasladarse de un punto a otro de la ciudad, sobre todo en casos graves; pero la verdad es que el número de automóviles fiscales ha llegado ya a un número muy considerable y que con mucha frecuencia son destinados a usos particulares.

Creo que este mal se remediaría estableciendo que todo automóvil fiscal deberá llevar un letrero que indique a qué repartición pertenece.

El señor ECHENIQUE.— Con ese procedimiento se remediaría casi totalmente el mal.

El señor BARROS ERRAZURIZ.— Como me parece que ese es el medio más eficaz para impedir abusos en esta materia, pido al señor Ministro del Interior, por intermedio de su colega de Relaciones Exteriores, aquí presente, se sirva ordenar, como medida de carácter general, que todos los automóviles fiscales lleven indicación, en letra clara y visible, del funcionario que los usa, y además que tenga a bien hacer remitir al Senado una nómina completa de las reparticiones o funcionarios públicos a quienes se ha autorizado para mantener automóviles.

Se hace indispensable ya controlar esto en alguna forma, pues va siendo demasiado frecuente ver automóviles fiscales en poder de particulares y dedicados a veces a fines inconvenientes.

El señor BARROS JARPA (Ministro de Relaciones Exteriores).— Con el mayor gusto transmitiré al señor Ministro del Interior la petición del Honorable Senador, y no dudo de que procurará complacer los deseos de Su Señoría.

El señor BAÑADOS.— No me explico por qué ha necesitado el Gobierno solicitar autorización legislativas para invertir sumas tan cuantiosas en necesidades que han debido ser previstas al formarse el presupuesto. Del preámbulo del mensaje se desprende que los gastos a que él se refiere están ya hechos y que es menester autorizar su pago.

Sería interesante que se nos diera alguna explicación sobre este punto, porque la verdad es que si el Gobierno ha autorizado dichos gastos excediendo los respectivos ítems del presupuesto, ha faltado a su deber, puesto que la ley del §4, sólo lo autoriza para proceder en esa forma en ciertos y determinados casos que son muy ajenos a los de que se trata.

Desde luego, el proyecto autoriza la inversión de un millón de pesos en pago de haberes rezagados de oficiales y tropa. Yo entedía que rezagados eran los soldados que no podían seguir a su regimiento en marcha, y no sabía que también se denominara así a los haberes insolutos. Por lo demás, es menester que sepamos si este mayor gasto se debe a que no se consultó la suma necesaria en el presupuesto o a que se ha excedido inconsideradamente el ítem respectivo.

El proyecto autoriza también la inversión de $31,500 pesos en pasajes por los Ferrocarriles del Estado, por mar y por ferrocarriles particulares. Si se atiende a que todos los años se consulta en el presupuesto una fuerte suma para este objeto, después de hacer los cálculos correspondientes, uno se abisma de cómo se ha podido exceder en una suma tan cuantiosa el ítem respectivo.

Por cambio de guarnición de oficiales se ha pagado la suma de 115,000 pesos en exceso sobre la suma calculada. Si el Erario nacional atraviesa por una situación aflictiva, el Gobierno debe disminuir en cuanto sea posible los cambios de guarnición, autorizándolos sólo en casos de estricta necesidad. No es aceptable que los traslados y cambios de guarnición se repitan incesantemente cuando el Erario está poco menos que en bancarrota y sobre todo cuando ellos ocasionan desembolsos tan considerables.

Otro renglón dice:

"Reparaciones de cuartel para el Regimiento Caupolicán, $ 75,000".

Esta es otra inversión enteramente antojadiza, cuya inversión sólo puede justificarse tratándose de reparaciones serias, cuya necesidad se ponga bien de manifiesto.

Creo que el Gobierno está en el deber de darnos explicaciones, a fin de justificar los gastos de que se trata, y para este efecto pediría que se dejara pendiente el proyecto para una sesión próxima.

Si en la ley de presupuestos, por hacer alguna economía falsa, se hubiera suprimido o reducido en exceso alguna partida o ítem, tendría justificación estos gastos; pero si sin haber ocurrido esto se han excedido en forma exagerada las sumas consultadas en el presupuesto para estos objetos, querría decir que habría que hacer efectiva la responsabilidad de los funcionarios o de los jefes del Ejército respectivos, porque si alguna vez no ponemos mano de hierro sobre estos abusos nunca tendremos buena Administración.

Pediría, en consecuencia, que dejáramos pendiente este proyecto, a fin de obtener algunas explicaciones del señor Ministro del ramo.

El señor CLARO SOLAR (Presidente). — Ha terminado el plazo destinado a la discusión de los asuntos de fácil despacho.

El señor BULNES.— A propósito de lo que se ha dicho sobre los automóviles fiscales, deseo por mi parte decir algo también.

A mí también me ha preocupado el asunto que ha traído al debate el Honorable Senador por Linares. Como miembro de la Sub-Comisión de Guerra, solicité una nómina de los automóviles que están al servicio de ese Ministerio, y resulta que hay 22. Pedí el mismo dato en la Sub-Comisión encargada de estudiar el presupuesto del Interior y quedaron de dármelo mañana. Pero por la cifra que acabo de indicar, puede calcularse que en las distintas reparticiones públicas hay no menos de ochenta o cien automóviles en servicio.

En el Ministerio de Guerra no se toman en cuenta los gastos que ocasiona el pago de chauffeurs, sino solamente los de bencina y reparaciones, pues se emplean sargentos 1.os o 2.os para el manejo de los automóviles; pero, como cada uno de estos sargentos gana 200 a 250 pesos, resulta que por este sólo capítulo se gasta anualmente alrededor de 60,000 pesos.

El Honorable Senador por Ñuble, señor Edwards, que durante el verano reside en un barrio sub-urbano de Santiago, ha podido constatar que los automóviles que más transitan en los días festivos por ese barrio son los fiscales, cuyos gastos en bencina y demás recaen sobre el Erario nacional, que lo soporta todo.

Y, como es natural, este abuso se va generalizando cada día más, pues si al principio son los altos funcionarios los que piden que se les proporcione automóvil, después lo piden también los empleados subalternos, y así el abuso llegará a ocasionar gastos verdaderamente abrumadores para el Erario público.

Otro tanto podría decirse de los gastos que ocasionan los servicios de luz y de teléfonos en las oficinas públicas, y que podrían calificarse de escandalosos. Si hubiera buen servicio de contabilidad en nuestra Administración nos asustaría el gasto que se hace en estos servicios. En muchas oficinas públicas se enciende el gas en invierno desde que llegan los empleados hasta que se van, pues no sólo se lo emplea como luz, sino también para la calefacción.

El señor BARROS ERRAZURIZ.—Tal vez convendría enviar oficio a cada uno de los Ministros, solicitando los datos relativos al número de automóviles que existen en los servicios de su dependencia.

El señor BAÑADOS.—A propósito de las observaciones que han formulado los Honorables Senadores que me han precedido en el uso de la palabra, debo manifestar que he tenido conocimiento de que algunas partidas del presupuesto vigente, destinadas a otros objetos, tal vez muchísimo más importantes, han sido invertidas en pagar la bencina consumida en paseos en automóvil.

El señor BARROS ERRAZURIZ.—Las observaciones que ha oído el Senado me confirman en la necesidad de pedir que se envíe un oficio a cada Ministerio solicitando la nómina de los automóviles pagados y mantenidos con fondos fiscales.

El señor BULNES.—Estas son corruptelas que se han introducido en la Administración Pública sólo en el último tiempo. ¿Por qué existe ahora esta necesidad, que no se había dejado sentir antes? ¿Por qué razón ahora los Comandantes de Cuerpos y los jefes de reparticiones públicas necesitan disponer de automóviles, siendo que residen en Santiago? ¿Acaso no pueden trasladarse de un punto a otro sino en automóvil pagado con dineros fiscales?

El señor BARROS ERRAZURIZ.—Convendría, tal vez, que la petición de datos que ha formulado el Senador que habla fuera dirigida a nombre del Senado.

El señor BAÑADOS. — A propósito de la observación que acabo de hacer, puedo decir que, según noticias que tengo, una parte de los fondos destinados al mantenimiento del servicio de esgrima en el Ejército, ha sido invertida en bencina para automóviles. Sin embargo, no he podido constatar el dato.

El Sr. BULNES.—En presencia de todo esto creo que los miembros del Senado estamos obligados a poner remedio a este estado de cosas. No es aceptable que permitamos este atropello a las leyes y que cunda este desorden y desmoralización administrativas.

En muchas de nuestras pequeñas poblaciones no hay cómo atender a los variolosos; no hay dinero para mejorar las condiciones lamentables en que se encuentran los reos en las cárceles, ni tampoco para atender las necesidades más apremiantes de las compañías de bomberos. Mientras tanto, se invierten cantidades considerables de dinero en fines que ignoran los mismos encargados de estudiar los presupuestos.

El señor CLARO SOLAR (Presidente). — En discusión la indicación formulada por el Honorable Senador por Linares, para que, en nombre del Senado, se dirija oficio a todos los Ministerios solicitando los datos a que se ha referido Su Señoría.

ALCANTARILLADO DE LA CIUDAD DE IQUIQUE

El señor BRIONES LUCO.—Hace poco tiempo fué despachada la ley que autoriza al Gobierno para dotar de obras de desagües a varias ciudades de la República.

Cuando se discutió en esta Honorable Cámara el respectivo proyecto, hice indicación para que se incluyera la ciudad de Iquique entre las numerosas ciudades a que él se refería. Se me dijo entonces que no convenía modificar el proyecto para no retardar su despacho, y que si más tarde presentaba yo un proyecto de ley con ese objeto, encontraría el mejor apoyo de parte de los señores senadores que me hablaron en ese sentido.

El alcantarillado de la ciudad de Iquique debe ser ejecutado con el producto de un empréstito municipal que debe levantarse con ese objeto. La Municipalidad de Iquique no ha podido contratar este empréstito por diversas consideraciones. La más importante y grave es que esa corporación no inspira confianza, desgraciadamente; se encuentra, además, con sus finanzas agotadas y sólo dispone de rentas escasísimas, debido a su mala administración. Como no inspira confianza a la ciudad de Iquique, hay acuerdo tácito entre los contribuyentes en el sentido de no pagar los impuestos municipales.

Respecto del punto relativo a la forma cómo se generó esa corporación, la verdad es que no se ha hecho plena luz todavía, aunque es de esperar que alguna vez se haga efectiva la responsabilidad de los que motivaron ese acontecimiento. Por el momento, no quiero entrar a estudiar este punto. Me bastará decir que la Municipalidad actual no representa al electorado de la ciudad de Iquique.

Con todo, el servicio de alcantarillado es una necesidad imprescindible en aquella ciudad. Las actuales cañerías de fierro son lavadas con agua del mar, y con este motivo se han producido en ellas erosiones que ya hacen imposible el funcionamiento del servicio.

Con el fin de subsanar este estado de cosas, me permito someter a la consideración de mis Honorables colegas el siguiente proyecto de ley:

"Artículo 1.o Inclúyese en la letra b) del artículo 2.o de la ley N.o 3849 de fecha 2 de Febrero de 1922, a la ciudad de Iquique;

Art. 2.o Derógase el artículo 2.o de la ley N.o 3713 de fecha 30 de Diciembre de 1920, en la parte que autoriza a la Municipalidad de Iquique para contratar un empréstito por ciento cincuenta mil libras esterlinas para mejorar el servicio de desagües y contra incendio de Iquique, y rebájase, en consecuencia, la referida cantidad de ciento cincuenta mil libras de las sumas que la Municipalidad expresada está autorizada para contratar.

Redúcese a 5,000 libras esterlinas la cantidad de diez mil acordada para el estudio e impresión de dichas obras en la letra e) del mencionado artículo.

Art. 3.o Esta ley comenzará a regir desde la fecha de su publicación en el "Diario Oficial".

Las cantidades autorizadas por el referido empréstito municipal suman trescientos cincuenta mil libras, de las cuales ciento cincuenta mil son para las obras de alcantarillado, y el resto está destinado a trabajos de pavimentación, a la instalación de hornos crematorios y otros servicios locales.

Yo me permito presentar este proyecto a la consideración del Senado, y ruego a la Comisión que debe informarlo, que presumo será la de Hacienda, que tenga a bien despacharlo lo antes posible, a fin de que quede pronto en estado de ser discutido por la Cámara. Al mismo tiempo ruego al señor Presidente que se sirva dirigir oficio, a nombre del Senador que habla, al Ministro correspondiente para que, si lo tiene a bien, se sirva recabar de S. E. el Presidente de la República su inclusión en la convocatoria.

PUENTE SOBRE EL TENO

El señor ERRAZURIZ LAZCANO. — En la sesión de ayer de la Cámara de Diputados se preguntó al señor Ministro de Obras Públicas por la ejecución de las reparaciones que deben verificarse en el puente sobre el río Teno, en el ramal de Curicó a Hualañé.

El señor Ministro carecía de antecedentes y no pudo, en consecuencia, dar los datos pedidos, lo que no es extraño, porque a pesar de que estas obras corresponden a dicho Ministerio, por carecer de fondos por el momento para estos trabajos, ha debido la Empresa de los Ferrocarriles, ante reiteradas instancias mías, tomarlos a su cargo y anticipar los fondos necesarios para hacerlos cuanto antes.

El presupuesto respectivo que es de $ 96,591.50 fué aprobado en la sesión del Consejo de los Ferrocarriles, celebrada el 28 de Febrero, y se ordenó ejecutar la obra por decreto de 14 del mes pasado.

No hace mucho, y accediendo a una amable invitación del Director General de la Empresa, me tocó asistir a la inauguración de estas obras, y pude imponerme de que los materiales ya están acopiados en gran parte, y de que se realizan las labores previas en la maestranza de San Fernando, como ser la confección de los 270 pilotes que deben cambiarse y otras análogas.

Por consiguiente, el peligro grave, como lo calificó el señor Diputado a quien me he referido, va a ser evitado oportunamente, gracias a la solicitud de la Empresa de los Ferrocarriles, que en este caso ha hecho grandes sacrificios para evitar que los trabajos no se hubieran efectuado en momento oportuno por falta de fondos fiscales.

EPIDEMIA DE VIRUELA

El señor CONCHA SUBERCASEAUX. — Lamento tener que volver de nuevo a molestar al Senado con la eterna cuestión de la epidemia de viruelas.

Ya estoy cansado yo mismo de llamar la atención del Gobierno al estado de insalubridad en que se encuentra el país, y a la falta de atención que se ha prestado a esta epidemia. Lo quedecía hace un momento el señor Senador por Malleco, de que se gastaban miles de pesos en automóviles inútiles, y de que no había fondos para combatir la viruela, me obliga a llamar de nuevo la atención del Senado sobre este particular.

Hace pocos días se publicó aquí con cierto aparato, que la viruela ya había concluído, lo que está muy lejos de ser efectivo, como voy a demostrarlo.

Empezaré, por referirme a Lota, que, como saben mis Honorable colegas, es una población pequeña y que ha sufrido de una manera horrible los estragos de la viruela. Sobre el particular dice un diario de la capital, refiriéndose a la labor que allí desempeñó una brigada sanitaria, que desde el 28 de Octubre, fecha en que apareció el flajelo, hasta el 31 de Marzo último en que la Comisión terminó su cometido, fallecieron ciento sesenta y nueve hombres, ciento cuarenta y dos mujeres y trescientos treinta y un niños, es decir, más de seiscientas defunciones.

Tengo a la mano una nómina del movimiento de variolosos habidos en los distintos puntos de la República durante el pasado mes de Marzo, que me ha sido proporcionada en el Ministerio del Interior y sobre la cual la Dirección de Sanidad guarda reserva y no da noticias de ella a la prensa.

En Antofagasta, el Intendente anuncia en Marzo 10 la aparición de un caso de peste bubónica.

En Combarbalá, el Gobernador denuncia, el 7 de Marzo, dieciséis casos de viruela aparecidos en la ciudad y quince en los alrededores. Posteriormente, en Marzo 17, anuncia nuevos casos e igualmente el 2 de Abril.

En Nogales, el Alcalde, señor Bahamondes, dice haber estallado allí doce casos de viruela, en cuatro días.

Los Andes: existencia de variolosos en Marzo 7, era de tres enfermos. Aparición de ocho nuevos casos entre esta fecha y Marzo 30. Además, seis casos de fiebre tifoidea y algunos de difteria.

Por lo que se vé, señor Presidente, en nuestro país la difteria, el tifus exantemático y demás enfermedades infecciosas son perfectamente endémicas y ya no debiera llamarnos la atención que existan entre nosotros.

El señor RIVERA. — Son antiguos conocidos, señor Senador.

El señor CONCHA (Don Juan E.). — Por desgracia es así, señor Senador.

En Rengo había 7 casos de viruela, en Marzo 2.

En Curanipe, Curicó, San Javier, Parral, San Carlos, Yumbel y Bulnes se anuncian nuevos casos de viruela por las autoridades correspondientes.

En Curicó, dice el Intendente que en Enero y Febrero hubo 27 casos de tifus exantemático con 6 defunciones.

Con respecto a la epidemia de tifus exantemático, debo recordar a mis Honorables colegas que, según estadísticas publicadas en la República Argentina, este flajelo ocasionó la muerte de 9 mil de nuestros conciudadanos, dato que aquí se nos ocultó.

Parral, en Marzo, 3 nuevos casos de tifus exantemático.

San Carlos, 7 nuevos casos de tifus exantemático en el mes de Marzo, anunciados por Gobernador.

Yumbel. El 1.o de Abril comunica el Gobernador que viruela recrudece en forma muy alarmante, en subdelegación, de donde se han constatado más de treinta enfermos y registrado veintiuna defunciones por viruela.

Temuco. Telegramas del señor Intendente durante el mes de Marzo anuncian el ingreso de ochenta nuevos variolosos al Lazareto, con treinta y dos defunciones, habiendo sido el día 1.o de Marzo la existencia de cuarenta y cuatro enfermos en el mismo establecimiento.

Vilcun (cerca de Temuco). Dice el Intendente, que en Marzo 23 se han presentado 30 casos con 14 defunciones.

Concepción.— La existencia de variolosos hospitalizados era de 51 enfermos el 1.o de Marzo; habiendo descendido a 25 ha vuelto a subir desde el 27 del mismo mes, y es de 34 enfermos con fecha 31.

Mulchén.— Telegramas oficiales dicen que en Febrero hubo 21 casos nuevos de tifus exantemático y 10 casos más durante el mes de Marzo.

Los Angeles.— El 21 de Marzo había cinco enfermos de tifus exantemático hospitalizados, habiendo ingresado dos nuevos casos y fallecido uno en la semana anterior.

Arauco.— Los casos de viruela anteriores al 2 de Marzo fueron de 48 y la existencia de enfermos hospitalizados el 3 de Marzo era de 16.

Cañete.— Tres nuevos casos en Contulmo en Marzo 1.o. y otros tres en Huillinco en Marzo 9 y dos casos de tifus exantemático en 4 de Marzo.

Lebu.— Intendente comunica enorme desarrollo de la viruela en toda la provincia el día 7 de Marzo, y dice que todas las comunas solicitan auxilios.

Traiguén.— En el Lazareto, existencia en Marzo 21 de ocho casos de viruela.

Osorno.— Después de haber cesado epidemia por cincuenta días, se han presentado 6 nuevos casos entre el 24 y el 30 de Marzo.

Ancud.— En Marzo 25, Intendente anuncia que se le ha comunicado aparición de viruela en la Isla...

El señor BULNES.— Agregue Su Señoría en esa lista a Sauces y Cura-Cautín, donde pasa algo análogo con respecto a estas epidemias.

El señor HUNEEUS.— Voy a agregar un dato más que recogí personalmente en un viaje que hice al sur en los últimos días. En el pueblo de Purén de la provincia de Malleco, pueblo que tiene una población muy pequeña, habían fallecido 50 personas de peste viruela y había 50 casos nuevos, sin que hubiera allí medios de vacunarse. En vista de esto, dirigí un telegrama al señor Ministro del Interior, dándole a conocer esos hechos.

El señor CONCHA SUBERCASEAUX.—Habiendo pedido, por teléfono, algunos datos al Ministerio del Interior, recibo en este momento un estado de los casos de viruela y de tifus exantemático en 10 de Abril, que es el siguiente:

Osorno.— 3.

Concepción.— Existencia anterior, 22; nuevos, 2.

Andes.— Anterior, 8; nuevos, 1.

San Carlos.— Anterior, 2; casos de tifus, 2.

Temuco.— Anterior, 30; nuevos, 2.

Cañete.— Anterior, 6.

Contulmo.— Anterior, 12.

Purén.— Lazareto lleno con 40 casos. Brigada no ha llegado.

Mulchén.— Viruela: anterior, 3; tifus: existencia, 8.

Pitrufquén.— Varios rurales.

Yumbel, Cabrero.— Recrudese en forma alarmante. Sin fondos.

Nogales.— Numerosos casos. Sin fondos. En Quillota no le reciben enfermos.

Victoria.— 1 caso.

Curacautín.—6 casos. Sin fondos. No hay médico.

Varios casos en Lebu, Arauco y Río Negro".

En este apunte que he recibido se agrega que no hay más datos telegráficos en el día 10 de Abril.

Sin embargo, señor Presidente, se está diciendo por la Dirección de Sanidad que ya la viruela ha desaparecido.

Pero tenemos también el derroche de dinero de esta repartición pública. Ha pedido la Dirección de Sanidad el nombramiento de nuevos vacunadores, y esto no es de poca monta, pues este gasto entiendo que asciende a más de medio millón de pesos. Pretende la Dirección aumentar el número de vacunadores y no se ha pagado a los existentes sus sueldos desde hace cuatro meses, según solicitudes o peticiones que yo he recibido.

Y la Dirección de Sanidad pide el aumento de vacunadores pagados, desconociendo los servicios prestados por la Cruz Roja Chilena, establecida en todo el país y que ha vacunado a muchos miles de personas.

Se trata de un servicio que esta institución ha desempeñado mucho mejor que la Dirección de Sanidad. Yo, aunque me haga majadero y hable en desierto, debo repetir que la Dirección de Sanidad no ha llenado debidamente su cometido.

Con referencia al nombramiento de nuevos vacunadores y a los servicios de la Cruz Roja, voy a leer algunos párrafos de una nota, fecha 20 de Marzo último, dirigida al Director de Sanidad por el señor Ministro del Interior en esa época, don Ismael Tocornal.

Dicen así:

"Esa Dirección General ha solicitado del Gobierno un aumento de ciento cincuenta y dos empleados en el personal de vacunadores, cuya contratación originaría un mayor gasto, sobre el que demanda el mantenimiento del personal de planta, de cuarenta mil pesos mensuales, más o menos, o sea cerca de medio millón de pesos anuales".

. . . . . .

"Debido a la precaria situación del Erario Fiscal, hay necesidad de aprovechar todos los elementos de trabajo que representen una economía y que sirvan para atender este servicio de sanidad, en condiciones que correspondan a la eficiencia que ha menester".

. . . . . .

"Lo anteriormente expuesto aconseja aprovechar la generosa y altruista oferta de la Cruz Roja, cuya capacidad para desempeñar su cometido no puede ponerse en duda.

Espero que usted, penetrado de la necesidad de no descansar un instante en atender los servicios de vacuna, aprovechará este poderoso auxilio para realizar una obra tan humanitaria".

"Aún no ha sido posible, dice la misma nota, extirpar en forma completa la epidemia de viruelas que azota el territorio de la República".

En realidad, la epidemia de viruela significa un desastre para el país casi tan grande como la crisis económica por que atravesamos. Verdad es que con la epidemia ha disminuído también el número de desocupados y ha habido menos bocas que llenar; pero, los países son fuertes y progresan cuando su población es robusta y se incrementa, no cuando disminuye.

He dicho ya en otras ocasiones en que he hablado sobre este particular, que no me guía en esta campaña ningún móvil político de ninguna especie, sino únicamente una razón de humanidad y de patriotismo. Al Senador que habla no le importa que reemplace al actual incompetente Director de Sanidad otro miembro del Partido Radical, porque en ese Partido hay médicos distinguidos que pueden salvarnos de una catástrofe nacional, como significan la bubónica, la viruela, el exantemático, la tifoidea y las muchas otras epidemias que se están haciendo endémicas en el país por el desacierto en combatirlas.

En mis opiniones estoy ampliamente de acuerdo con las sociedades médicas de Santiago y de Valparaíso, con la Escuela de Medicina y otras entidades que así me lo han manifestado, y aún estoy de acuerdo con los doctores, quienes por razón simplemente de solidaridad no pueden pronunciarse públicamente al respecto; ellos no pueden hablar con la franqueza con que yo lo he hecho en el Senado, obligado por los deberes de mi cargo, pero están conmigo como lo está la opinión pública en general.

Yo espero que en el Gobierno habrá alguna vez carácter suficiente para hacer que el servicio de Sanidad marche como debe ser: protegiendo eficazmente la salud de los habitantes.

TRASLADO DE UN CIRUJANO

El señor OCHAGAVIA.— A mi llegada a la

¡Adiós Jaqueca!

Una fricción con el maravilloso Aceite Wizard proporciona alivio instantáneo.

Cuando le duela la cabeza, tome el camino más seguro y se librará de la jaqueca fácil y rápidamente. El mejor método consiste en friccionar las sienes o la frente con un poco de

Aceite Wizard. Los remedios internos para la jaqueca afectan el corazón y los nervios. El Aceite Wizard penetra a los tejidos y hace desaparecer el dolor y la congestión. Es absolutamente seguro y ahora lo usan millones de personas, porque nunca ha fallado. Sea Ud. uno de entre millones de personas que no padecen jaqueca. Use el Aceite Wizard para cualquier dolor o congestión, como Reumatismo, Laringitis, Dolores de espalda, de los músculos y articulaciones, de Oído, Resfriados Heridas, Lesiones, Picaduras y Quemaduras. Un frasco de Aceite Wizard puede ahorrarle cientos de pesos en cuentas de médicos. Para los niños y personas mayores, compre un frasco grande en la botica.

En todos los casos de Indigestión, Gastralgia, Malas digestiones, y demás enfermedades del aparato digestivo, use las maravillosas Píldoras Wizard.

Fabricantes: Hamlin's Wizard Oil Co., Chicago, E. U. A. De venta en todas las Droguerías y Farmacias.

Unicos Representantes: Daube y Cía., Valparaíso, Santiago, y Concepción.

JUNIOR

para casa importadora con buenos informes, necesitamos. Referencias en

SAN ANTONIO N.o 246

GRIPPE, RESFRIADOS

sólo se curan en 24 horas con los

DISCOS ZIP

Pedirlos en todas las Boticas y Droguerías y en la

Botica Petrizzio

ESTADO 93-95.

Sociedad Española de Beneficencia

Cítase a Junta General Extraordinaria para el Jueves 13 de Abril, a las 9 1|2 P. M., en el Círculo Español.

Tiene por objeto la convocatoria dar cuenta de haberse constituído el **"Directorio CASA DE SALUD España"**; recabar de la Junta General la autorización para concederle la autonomía necesaria al citado Directorio; y aumentar a siete el número de sus miembros.

Tratándose de un proyecto de trascendencia suma para la Sociedad, el Directorio confía en que la asistencia de socios será tan entusiasta cuanto numerosa.

EL SECRETARIO.

Carneritos Hanshiredown

finos de criadero y a campo, del

CRIADERO COCHENTO

Tenemos en exhibición y para la venta:

EDUARDO RODRIGUEZ & CIA.

2835 - HUERFANOS - 2835

¡Qué molestia es un catarro!

¡El catarro es peligroso! ¡Ud. puede evitarlo! ¿Padece Ud. obstrucción de la nariz? ¿Siente Ud. como si se le cerrase la garganta? ¿Tiene Ud. resfriados? Déjese de tomar medicinas y pruebe.

UNA CREMA SANATIVA

Mentholatum

Indispensable en el Hogar

Descarga la cabeza y ataca el catarro donde se encuentre. Ud. bendecirá el día en que comience a usarlo. Para dolores, inflamaciones, enfermedades de la piel, golpes contusos, cortadas, eczema, picaduras de insectos, urticaria, sarpullido, panadizo, etc.

De venta en las Farmacias y Droguerías.

Unicos Fabricantes: The Mentholatum Co., Buffalo, N. Y., E. U. A.

Sala me he impuesto de un telegrama dirigido al señor Presidente, en el que se hacen algunas apreciaciones sobre la conducta del cirujano señor Sánchez, del Regimiento Chiloé. Como este telegrama significa un cargo contra dicho funcionario, creo de mi deber tomarlo en cuenta.

Se dice en él que este cirujano se desentendió de los servicios del Regimiento y que dividió la opinión. Pero, esto está en pugna con testimonios fehacientes que tengo en mi poder y que emanan de la Junta de Beneficencia, de la Municipalidad y de los jefes del Regimiento, todos los cuales concuerdan en decir que el señor Sánchez cumplía perfectamente sus deberes.

De manera que es absolutamente destituído de verdad el cargo que se hace en este telegrama. Esto está en pugna con los testimonios oficiales emanados de los representantes autorizados de estas entidades respecto a la conducta del cirujano señor Sánchez.

Creo que todo esto no es más que el deseo de formular cargos contra el referido funcionario y considero que no me extralimito al pensar que este telegrama ha sido motivado por las palabras con las cuales quise concluir las consideraciones que hice después de leer al Senado el informe que se mandó instruir al Fiscal Militar a propósito de la parte que pudo haberle cabido al cirujano señor Sánchez en el conato o sublevación militar que se decía haber habido en Ancud.

En aquel informe se estableció que el cirujano señor Sánchez no había tenido participación alguna en lo que se quiso llamar conato de sublevación. Todo el suceso se redujo a un descomunal desorden provocado por la ebriedad el día 18 de Setiembre. No ha habido conato de sublevación, sino una pelea entre individuos ebrios.

Se estableció también en ese informe que las aseveraciones hechas en contra del cirujano señor Sánchez se debían a resentimientos personales en contra de este funcionario. Lo dice así el señor Fiscal Militar en su informe confidencial al Gobierno.

Por estas consideraciones quiero rogar al Honorable Ministro de Hacienda, quien desempeñó en el anterior Ministerio el cargo de Ministro de Guerra, que se cerciore que no hay ningún cargo en contra de la conducta funcionaria del señor Sánchez, que emane del sumario levantado por orden del Gobierno; y, de consiguiente, espero que el Gobierno hará justicia y ordenará que el cirujano señor Sánchez regrese a Ancud.

LA DIRECCION DE SANIDAD

El señor BRIONES LUCO.— Deseo decir algunas palabras a propósito de las que acaba de pronunciar el Honorable Senador por O'Higgins.

Estoy de acuerdo con Su Señoría en que el estado sanitario del país es deplorable. Yo estimo también que es necesario combatir las epidemias que nos azotan, pero considero al mismo tiempo que Su Señoría ha sido injusto al atribuir estos males a la voluntad de un hombre o de muchos hombres.

Yo comprendo, señor Presidente, que a un mal juez, que dicta una mala sentencia, se le haga responsable de los perjuicios ocasionados por aquella sentencia. Comprendo asimismo que se fiscalice a un Ministro de Estado porque atropella las leyes y que por esta causa se le haga responsable. Pero no puedo aceptar que el Honorable Senador haga responsable de las desgracias y de las epidemias que azotan al país a la mala voluntad o negligencia del Director de Sanidad.

Generalmente sucede que las grandes crisis económicas traen aparejadas estas epidemias, las cuales recrudecen cuando hay miseria en los países. La Dirección del Servicio Sanitario no tiene el poder omnímodo de extinguir estos males. Ellos arrancan en gran parte del estado deplorable en que se encuentra la economía nacional, y, sobre todo, de la ignorancia del pueblo. Yo creo que la ignorancia es la causante de las mayores desgracias que afligen a la humanidad.

La mayor parte de las epidemias provienen de la falta de higiene, y esta falta de higiene nace de la ignorancia que debemos combatir por todos los medios a nuestro alcance.

Por lo demás, creo que el Director de Sanidad no ha tenido los recursos necesarios para combatir las epidemias. El Honorable Senador por O'Higgins acaba de decir que desde que se creó la Dirección de Sanidad hasta hoy se han puesto a su disposición cuatro millones de pesos. Tengo a la mano los datos de todas las sumas que esta oficina ha recibido hasta la fecha, y están muy lejos de alcanzar esa suma. Desde el año 1919 ha recibido un total de un millón seiscientos sesenta y nueve mil ochocientos y tantos pesos.

El detalle es el siguiente, y por él puede convencerse Su Señoría de la exactitud de la cifra que acabo de dar:

Fondos entregados por la Tesorería Fiscal de Santiago al Director General de Sanidad para la profilaxis de las enfermedades infecciosas desde el año 1919 hasta la fecha

1919

Febrero	6	$ 50,000.00	
Febrero	21	50,000.00	
Abril	5	50,000.00	
Mayo	9	50,000.00	
Junio	4	25,000.00	
Junio	5	10,000.00	
Julio	31	175,000.00	
Setiembre	5	40,000.00	
Octubre	9	4,000.00	
Diciembre	4	2,000.00	
Diciembre	6	2,000.00	
Diciembre	9	100,000.00	
Diciembre	22	75,000.00	
			$ 633,000.00

1920

Enero	5	$ 75,000.00	
Enero	28	7,200.00	
Febrero	13	56,908.49	
Marzo	20	1,893.40	
Abril	8	2,696.50	
Abril	15	15,000.00	
Mayo	20	3,730.00	
Agosto	16	100,000.00	
Setiembre	3	100,000.00	
Noviembre	8	15,000.00	
			$ 377,518.39

1921

Enero	13	$ 12,978.72	
Abril	22	87,202.10	
Junio	28	15,000.00	
Julio	2	10,000.00	
Julio	5	10,000.00	
Julio	14	10,000.00	
Julio	25	26,250.00	
Setiembre	15	10,000.00	
Setiembre	16	30,000.00	
Setiembre	17	50,000.00	
Setiembre	21	10,000.00	
Setiembre	23	30,000.00	
Setiembre	27	20,086.50	
Setiembre	28	18,187.40	
Setiembre	28	6,811.80	
Octubre	3	30,000.00	
Octubre	10	20,000.00	
Octubre	14	30,000.00	
Octubre	22	10,000.00	
Octubre	26	10,000.00	
Noviembre	2	10,000.00	
Noviembre	4	10,000.00	
Noviembre	8	20,000.00	
Noviembre	16	10,000.00	
Noviembre	21	5,000.00	
Noviembre	23	10,000.00	
Noviembre	24	10,000.00	
Noviembre	26	10,000.00	
Noviembre	28	10,000.00	
Noviembre	30	10,000.00	
Diciembre	2	10,000.00	
Diciembre	19	10,000.00	
Diciembre	23	10,000.00	
Diciembre	24	10,000.00	
Diciembre	27	20,000.00	
Diciembre	29	47,809.90	
			$ 659,326.42
Total general			$ 1.669,844.81

NOTA.—De los fondos concedidos el año 1919, por orden del señor Ministro del Interior, se entregaron $ 50,000 a diversas Juntas de Beneficencia y se invirtieron más de $ 50,000 en la atención de los enfermos de la epidemia de grippe, función que también correspondía a las Juntas de Beneficencia.

Santiago, 3 de Febrero de 1922.

Como se ve, el total de gastos de la Dirección de Sanidad no alcanza ni con mucho a la suma de cuatro millones de pesos a que ha aludido el Honorable Senador por O'Higgins.

Con tan escasos recursos, yo no creo que el Director de Sanidad pueda luchar con eficacia contra las epidemias que han azotado a la República en estos últimos tiempos. Es menester darle fondos suficientes para que pueda llenar debidamente su cometido.

El Director de Sanidad no ha rehuído jamás la fiscalización.

Voy a permitirme leer los párrafos finales de la nota pasada al Ministerio por la Dirección, con motivo de los informes de la comisión de médicos que se designó para estudiar los servicios sanitarios.

Dicen así:

"He desvanecido a la luz de la verdad, con pruebas y documentos irredargüibles, los errores y las afirmaciones inexactas que contiene el informe de minoría.

Designó el Ministerio del Interior una comisión de médicos para que valorizara la obra de la Dirección General y propusiera el remedio para mejorar los servicios incipientes y rudimentarios, que constituyen la organización sanitaria actual.

Llegan tres distinguidos profesionales a conclusiones completamente opuestas a las de uno de sus colegas.

Me interesa vivamente, no obstante la defensa clara y explícita de mis actos, que se haga mayor esclarecimiento todavía sobre todo lo relativo a la labor de la Dirección General.

Por esta razón, me permito insinuar a US. la conveniencia de comisionar a un funcionario imparcial y respetable del Ministerio del Interior, para que venga a la Dirección General a compulsar la obra realizada diariamente, a verificar las citas de documentos y estadísticas, en una palabra, a ejecutar un verdadero balance del servicio sanitario y se cerciore de si el Director General tiene conciencia de sus deberes y despliega suficiente celo en el desempeño de su alto cargo y merece la confianza del Gobierno."

Como se ve, el Director General de Sanidad invita al Ministro del Interior a que envíe una persona fiscalizadora a sus oficinas. Como se dice vulgarmente, al buen pagador no le duelen prendas.

El señor Corbalán Melgarejo está empeñado en esta obra de bien público, y es sensible que en vez de encontrar estímulos, encuentre siempre resistencias. Así es muy difícil que un funcionario público pueda desempeñar debidamente sus funciones.

El señor CONCHA SUBERCASEAUX. — Yo comprendo perfectamente que el señor Senador por Tarapacá haya manifestado las ideas que acaba de oir el Senado; pero Su Señoría olvida lo que en sesiones anteriores yo he expresado al respecto.

Sin ningún espíritu partidarista, y guiado exclusivamente por un interés humanitario, exhibí aquí el informe de la Sociedad Médica de Valparaíso, el de la Sociedad Médica de Santiago, las opiniones del doctor Puga Borne y las de otros facultativos. Con estos documentos comprobé, de un modo enteramente fehaciente, la incompetencia de la Dirección de este servicio. Por otra parte, cuando se produjo el recrudecimiento de la epidemia de viruelas, el propio Ministro del Interior, que lo era a la sazón el señor Arancibia Laso, correligionario del Honorable Senador por Tarapacá y del señor Corbalán Melgarejo, tomó medidas de tanta magnitud como la siguiente: entregar el servicio de vacunación a un Mayor del Ejército. Me parece que este argumento bastaría para contestar gran parte de las observaciones del señor Senador por Tarapacá.

Mis Honorables colegas pueden haber olvidado mis discursos anteriores sobre esta misma materia; peró con seguridad no sucede lo mismo con las noticias que ha dado la prensa sobre el desarrollo y la extirpación de la viruela.

En efecto, recordarán los señores Senadores que en Junio o Julio del año próximo pasado el señor Director de Sanidad anunció que la epidemia de viruelas había desaparecido por completo de Santiago y sin embargo, pocos días después se pudo comprobar que había hasta setenta casos diarios de enfermos nuevos. Estos son los hechos y no afirmaciones antojadizas del Senador que habla.

En cuanto a los datos a que me he permitido dar lectura, vuelvo a repetir que me fueron suministrados en el Ministerio del Interior.

El señor CLARO SOLAR (Presidente). — Terminados los incidentes.

Se van a votar las indicaciones formuladas.

El señor SECRETARIO.—El señor Senador por Linares ha formulado indicación para que se acuerde dirigir oficio, a nombre del Senado a cada uno de los Ministerios solicitando los siguientes datos: Nómina completa de todos los automóviles fiscales con indicación de los servicios a que están afectos, valor pagado por su adquisición, costo mensual de su mantenimiento y costo mensual de la bencina, repuestos, etc.

El señor GARNHAM.—Convendría que los datos que solicita el Honorable Senador por Linares no se refirieran solamente a los automóviles que existen en las oficinas fiscales de Santiago, sino también a los que haya en provincias.

El señor BULNES.—Igualmente sería interesante conocer lo que se gasta en chauffeurs, pues nada significa que el pago de algunos se cargue al presupuesto de la Guerra.

El señor CLARO SOLAR (Presidente). — Si no se hace observación, se dará por aprobada la indicación en esa forma.

Aprobada.

El señor SECRETARIO.—El señor Senador por Tarapacá ha formulado indicación para que se dirija oficio al señor Ministro del Interior solicitando la inclusión en la convocatoria del proyecto que Su Señoría ha pasado a la Mesa.

El señor CLARO SOLAR (Presidente). — Si no se hace observación, se dará por aprobada la indicación y se dirigirá el oficio en la forma acostumbrada.

Aprobada.

El señor SECRETARIO.—El señor Senador por Santiago, señor Torrealba, ha formulado indicación para dirigir oficio al Ministerio del Interior, solicitando los antecedentes que se han tenido en vista para decretar un aumento de 30 por ciento en el precio que se cobra por el agua potable.

El señor CLARO SOLAR (Presidente). — Si no se hace observación, quedará acordado dirigir el oficio en la forma acostumbrada.

Acordado.

Se suspende la sesión.

Se suspendió la sesión.

SEGUNDA HORA

EMBAJADAS EN LA REPUBLICA ARGENTINA Y BRASIL

El señor CLARO SOLAR (Presidente). — Continúa la sesión.

En conformidad al acuerdo tomado en la sesión anterior, corresponde ocuparse del proyecto que eleva a la categoría de Embajadas, las Legaciones en la República Argentina y en el Brasil.

El señor SECRETARIO.— El proyecto aprobado por la otra Cámaar dice así:

"Artículo 1.o Elévase a la categoría de Embajada a las Legaciones de Chile en la República Argentina y en la República del Brasil.

Artículo 2.o Los sueldos y asignaciones del personal de estas Emabajadas serán los que actualmente perciben los Ministros y demás miembros de las Legaciones en los mismos países.

Artículo 3.o Esta ley comenzará a regir desde su publicación en el "Diario Oficial".

El señor BAÑADOS.— Rogaría al señor Secretario se sirviera leer el mensaje del Ejecutivo por el cual se pide la aprobación de este proyecto.

El señor SECRETARIO. —No existe mensaje del Ejecutivo sobre el particular, señor Senador, porque este proyecto tuvo su origen en una moción presentada por varios Honorables Diputados.

El señor BAÑADOS. — He estudiado los antecedentes y no he encontrado la moción a que se refiere el señor Secretario.

El señor SECRETARIO. —La moción, señor Senador, está firmada por los siguientes Honorables Diputados: don Tomás Ramírez, don Carlos Ruiz, don Pablo Ramírez, don Galvarino Gallardo N., y don Ramón Ernesto Videla.

El señor BAÑADOS.— Agradecería al señor Secretario se sirviera leer dicha moción.

El señor SECRETARIO.—Dice así:

"Honorable Cámara:

'Artículo 1.o Se autoriza al Presidente de la República, para elevar a la categoría de Embajada a la Legación de Chile en la República Argentina.

Esta misión diplomática tendrá el siguiente personal, el que gozará de los sueldos y asignaciones en oro de 18 d., que a continuación se indican:

Embajador Extraordinario y Plenipotenciario	$ 30.000
Un Secretario	15.000
Un 2.o Secretario	10.000

Artículo 2.o Regirán respecto del personal de esta Embajada las disposiciones de la Ley del Servicio Diplomático de 12 de Setiembre de 1883.

La jubilación del Embajador se hará con arreglo al sueldo que corresponde a un Ministro de la Corte Suprema; la del Secretario, en coformidad a la ley N.o 2816, de 15 de Noviembre de 1913, y la del segundo Secretario, con arreglo al sueldo de los Jueces de capital de departamento".

El señor BAÑADOS.—Es bien extraño que una medida de tanta importancia como la que se propone en el proyecto en debate haya tenido origen en una moción de varios Diputados de buena voluntad, y no en un mensaje del Gobierno, que es, según lo establece la Constitución, quien tiene el manejo de las relaciones exteriores.

Creo que sería conveniente aguardar la presencia del señor Ministro y no seguir la discusión de este asunto, para que S. S. nos dé alguna explicación precisamente sobre la anormalidad que anoto, pues siempre en materias de relaciones Exteriores la iniciativa ha partido del Ejecutivo, por medio de un mensaje firmado por S. E. el Presidente de la República y el correspondiente Secretario de Estado.

A mi juicio, se trata de establecer ahora un procedimiento enteramente nuevo y, al mismo tiempo, irregular, anormal.

Por eso creo que sería conveniente no proseguir esta discusión hasta que el señor Ministro de Relaciones Exteriores no nos diga si el Gobierno patrocina o no este proyecto, y cuáles razones aconsejan este cambio en nuestro servicio diplomático.

Ya en otras ocasiones en esta Sala, y también en la Honorable Cámara de Diputados, he combatido la idea de elevar las Legaciones a Embajadas.

Siempre he creído que las Embajadas son resabios de los tiempos del sistema monárquico. No están bien estas misiones dentro del sistema republicano, democrático; y hoy creo que es menos oprotuno que nunca hacer ese cambio en el servicio.

Penosa, muy penosa impresión me ha causado la lectura de los antecedentes de este proyecto, risa de la fortuna, y es repito, el Gobierno más endeudado con el favor y el afecto populares el que propone que resucitemos banalidades y formulismos que, con hábil mano, sepultaron los fundadores de nuestra nacionalidad y los constituyentes de 1822, 1828 y 1833.

No me explico que en época de tan graves dificultades internas, en época de la más honda crisis social y económica, que haya afligido a Chile, desde que nació a la vida independiente, se traiga al Congreso, cuyo tiempo se hace escaso para el despacho de tantos proyectos urgentes y útiles, uno de creación de misiones diplomáticas dispendiosas y que en nada han de mejorar, ni siquiera variar nuestras relaciones con los países del Atlántico.

Y es, precisamente, el Gobierno que ha subido al mando supremo de la Nación con las mayores simpatías populares, con los mayores esfuerzos de la masa proletaria, y en el que se reconcentraban afectos sinceros y se cifraba la halagadora esperanza de tiempos mejores, de días más venturosos para la República y para todos sus hijos el que hace esto.

En ningún artículo de la Constitución se incorporaron las palabras "Embajador" y "Embajada": parece que los constituyentes de otra época quisiéron evitar en ellas hasta el recuerdo de los regímenes en que tales formulismos eran inherentes al sistema monárquico.

No es oportuno que en momentos como el presente venga el Gobierno a proponer reformas que no son propias de estos tiempos, en que los tronos se derrumban o vacila el andamiaje de sus privilegios seculares.

Yo no me explico, en realidad de verdad, a qué conduce esta transformación de nuestras legaciones en embajadas.

(En este momento se incorpora a la Sala el señor Ministro de Relaciones Exteriores).

Señor Ministro: Estaba formulando algunas observaciones, sobre el proyecto de las Embajadas en Buenos Aires, y Río Janeiro, y habría deseado que Su Señoría me diera algunas explicaciones sobre el origen de tal proyecto. Estaba en el convencimiento de que se trataba de un mensaje del Gobierno; pero según los antecedentes a que acaba de dar lectura el señor Secretario, el proyecto tiene su origen en una moción de varios señores Diputados.

El señor BARROS JARPA (Ministro de Relaciones Exteriores). — Con el mayor gusto voy a informar al Honorable Senado y al Honorable Senador acerca de los antecedentes de este proyecto. Efectivamente, algunos Diputados formularon por iniciativa propia, en el período pasado, una moción que tenía por objeto elevar a la categoría de Embajadas, nuestras Legaciones en Buenos Aires y Río.

Con posterioridad a esta fecha el Gobierno ha tenido oportunidad, por medio de las Misiones acreditadas en esas capitales, y por medio de las misiones especiales que allá han ido, de conversar con los Gobiernos de ambos países, acerca de la conveniencia de acordar la elevación a Embajadas de estas legaciones, con el objeto de poner de relieve el recíproco interés que estas tres naciones tienen de mantener sus relaciones internacionales y de exteriorizar ante el mundo, tanto los altos intereses que unos y otros se atribuyen, como la significación especial de este concierto de los tres países más importantes de la América del Sur.

El Gobierno, en lugar de proponer por iniciativa propia estas elevaciones acordó patrocinar el proyecto que ya habían presentado los Honorables Diputados que suscriben el proyecto en debate.

Igual temperamento se ha adoptado en la República Argentina, donde se ha aprobado esta elevación presentada por un grupo de Diputados.

El Gobierno patrocina, pues, este proyecto, porque estima que ha contraído un compromiso internacional en este sentido y que debe cumplirlo.

El señor BAÑADOS. — Agradezco las palabras que ha pronunciado el señor Ministro y que me explican un poco lo que hace un momento no podía comprender, si había de tomar en cuenta el artículo de la Constitución que voy a leer, y que se refiere a las atribuciones especiales del Presidente de la República.

"Artículo 73 (82). — N.o 19. — Mantener las relaciones políticas con las potencias extranjeras, recibir sus Ministros, admitir sus cónsules, conducir las negociaciones, hacer las estipulaciones preliminares, concluir y firmar todos los tratados de paz, de alianza, de tregua, de neutralidad, de comercio, concordatos y otras convenciones. Los tratados, antes de su ratificación, se presentarán a la aprobación del Congreso. Las discusiones y deliberaciones sobre estos objetos serán secretas, si así lo exige el Presidente de la República".

Tengo el convencimiento, — como ya lo dije antes de que se incorporara a la Sala el señor Ministro, — de que esta modificación en el orden diplomático deberían ser de iniciativa exclusiva de S. E. el Presidente de la República; que deberían tener su origen en mensajes del Ejecutivo, haciendo ver en él las razones que abonan la adopción de la medida propuesta, los motivos que el Gobierno tiene en vista para pedir la elevación de esas legaciones a embajadas. Y agregaba, señor Presidente, que a mi modo de ver, la creación de embajadas en la época actual, significaba volver a tiempos abandonados ya, y consideraba estos puestos como resabios de prácticas monárquicas propios de aquellos países que no son, como el nuestro, de organización republicana y democrática.

En consecuencia, no puedo menos que dejar constancia de mi opinión contraria a la del señor Ministro que, según dice, ha patrocinado la idea nacida de un grupo de diputados para que se eleve de categoría a las expresadas legaciones.

En más de una ocasión se ha notado que cuando en alguna de las ramas del Congreso se ha querido tomar alguna iniciativa sobre asuntos de orden internacional, sobre todo de índole diplomática, el Gobierno ha sido muy severo en velar por el estricto cumplimiento del artículo constitucional que leí hace un momento, haciendo ver que esos asuntos dependen exclusivamente del Gobierno, y que no se reconoce al Congreso sino el derecho de fiscalización y sin perjuicio del que también confiere la Constitución de que el pase para el nombramiento de los ministros diplomáticos sea concedido por el Honorable Senado.

Cuando llegó a la Sala el Honorable señor Ministro yo formulaba observaciones que combatían la idea de elevar a Embajadas las plenipotencias en Brasil y Argentina, y voy a continuar en esas observaciones.

El señor BARROS JARPA (Ministro de Relaciones Exteriores).— Permítame el Honorable Senador dar al Senado una excusa por no haber estado presente en el momento en que empezó a debatirse este proyecto. Hoy debía verificarse la recepción del Ministro de México y yo tenía que cumplir con los deberes protocolares de mi cargo. Es por esto que he llegado a la Sala un poco tarde.

El señor BAÑADOS.— Decía hace un momento que no es feliz, ni oportuno, que, en momentos como los presentes, nos proponga el Gobierno, reformas que no son propias de estos tiempos de evolución, en que los tronos se desmoronan solos o a impulsos de la voluntad popular, y en que vacilan los más sólidos edificios gubernamentales, cuando no se apoyan en las columnas de los más sanos y legítimos principios democráticos.

¿A qué conduce esta transformación de Legaciones en Embajadas?

¿Habrá disminuído la estimación y recíproca amistad de argentinos y brasileños con chilenos, y para avivarla o fortalecerla se hace necesario apelar a frivolidades de este género?

No lo podemos ni pensar, porque la amistad de pueblos que juntos nacieron a la vida independiente y que tienen gloriosas tradiciones y honrosos tratados que respetar, no pueden hacer depender su estimación recíproca y su recíproco respeto de exterioridades frívolas, como son estas elevaciones de categorías de los funcionarios que representan a las unas ante el Gobierno de las otras.

¿Cómo ha de ser grato a un pueblo que soporta privaciones infinitas por la carestía de la vida, por la falta de trabajo y por la carencia de recursos hasta para el pan de cada día, que el Gobierno, en vez de traerle algo que anuncie una disminución de sus sufrimientos, algo que indique que las esferas oficiales se conduelen de su triste estado, le traiga creación de puestos que no están contemplados en la Constitución, que son anti-republicanos, anti-democráticos, y que llevan envuelto futuros grandes gastos de representación, aparte de crecidos sueldos y de un tren de lujo y oropel sólo propios del imperio y la realeza?

¿Cómo ha de caer bien en la opinión seria y sensata del país, en el ánimo de los hombres de estudio que se dan cuenta cabal de nuestra delicadísima situación económica, después de las declaraciones del señor Ministro del Interior en su discurso-programa de hacer severas economías, cómo ha de caer bien que se nos traigan proyectos que significan gastos suntuarios?

Son tan claras y precisas las palabras del Jefe del Gabinete que estimo un deber repetirlas:

"Principal atención prestará el Gabinete a la solución de los problemas que la situación económica fiscal presenta y a fomentar la producción y el desarrollo de las riquezas.

Es propósito fundamental del Gabinete mantener y observar un programa de severas economías en el orden fiscal y propender al fomento del ahorro y de las economías privadas.

Asimismo continuará la política exterior que la actual Administración se ha trazado dentro del objetivo de respeto a los tratados internacionales y de acentuación de las cordiales vinculaciones que el país felizmente mantiene con los demás pueblos civilizados, fomentando con este fin el desarrollo de corrientes comerciales y de vías de comunicación que facilitan el incremento de la riqueza".

De ninguna de las palabras que he leído, se desprende que sea necesaria la creación de estos puestos inútiles de **Embajadas,** para cumplir con las promesas de severas economías, ni para el desarrollo de corrientes comerciales y de vías de comunicación entre las naciones amigas.

Como antes he dicho, la creación de estos puestos constituye una amenaza, o mejor, una vanguardia de gastos muy crecidos para el futuro, gastos sin compensación alguna dentro del manejo moderno de las relaciones diplomáticas, y que no se avienen con países pequeños como el nuestro, ni con nuestras tradiciones de austeridad republicana.

Mientras el señor Ministro de Hacienda, con franqueza que le honra, nos da a conocer en un razonado estudio la situación exacta de las finanzas del país, nos revela la deuda enorme de **dos mil millones de pesos,** sin contar con los déficits del año pasado y del presente; mientras el señor Ministro de Hacienda nos dice que hay urgencia en despachar nuevas contribuciones e insinúa, además, la idea de una rebaja de sueldos a los funcionarios públicos, el señor Ministro de Relaciones nos trae un mensaje que a la distancia anuncia futuros dispendios, a pesar de las declaraciones de Su Señoría de que no los habrá, declaraciones que yo estimo muy sinceras, pero que no podrán ser cumplidas, por más que Su Señoría ponga en ello el mayor empeño, en virtud de la forma defectuosa como se elaboran los presupuestos de la Nación, y de las influencias incontrarrestables que se ejercitan alrededor de los intereses creados por leyes despachadas así en la forma que viene la presente.

El señor BARROS JARPA (Ministro de Relaciones).— Cuando el Gobierno presente ese proyecto de gastos, Su Señoría tendrá derecho para hacer las observaciones de orden financiero que formula en estos instantes. Por el momento esas son simples conjeturas.

El señor BAÑADOS.— Su Señoría se contradice en estos momentos, porque dice que el Gobierno presentó un proyecto que no importa mayores gastos, siendo que el proyecto, que fué de iniciativa de la Cámara de Diputados, no importaba gastos y fué el propio Gobierno que lo modificó en esa parte.

El señor CLARO SOLAR (Presidente). — El proyecto que viene de la Cámara de Diputados no contiene gastos.

El señor BAÑADOS. — Habría conveniencia en leer nuevamente el proyecto despachado por la Cámara de Diputados.

El señor BARROS JARPA (Ministro de Relaciones Exteriores).— El proyecto presentado a la Cámara de Diputados tenía un solo artículo, el relativo a la elevación a la categoría de Embajadas de nuestras Legaciones en Río Janeiro y Buenos Aires y la fijación de los emolumentos.

La Comisión de Relaciones Exteriores de la Cámara, haciéndose cargo de la situación financiera del país, aceptó la supresión del segundo inciso del artículo, y la agregación del artículo que yo propuse.

El señor CLARO SOLAR (Presidente). — El proyecto ya ha sido leído; se volverá a leer.

El señor SECRETARIO.— Da lectura al proyecto.

El señor BAÑADOS.— Como ven los Honorables Senadores, la moción primitiva, indicaba que se asignaría a la futura Embajada el mismo sueldo y los mismos emolumentos que se asigna a la Embajada en los Estados Unidos, esto es, $ 30,000 oro de dieciocho peniques de sueldo al Embajador y $ 30,000 también en oro, para gastos de representación.

Después viene la moción aprobada por la Cámara de Diputados, la cual deseo que se lea también.

El señor SECRETARIO.— Dice así: "Artículo 1.o Elévase a la categoría de Embajada a las Legaciones de Chile en la República Argentina y en la República del Brasil.

"Art. 2.o Los sueldos y asignaciones del personal de estas Embajadas serán los que actualmente perciben los Ministros y demás miembros de las Legaciones en los mismos países.

Art. 3.o Esta ley comenzará a regir desde su publicación en el "Diario Oficial".

El señor BAÑADOS.— Mi Honorable amigo el señor Silva Cortés me manifiesta que desea usar de la palabra y por mi parte no tengo inconveniente en cedérsela.

El señor SILVA CORTES.— Agradezco al Honorable Senador por Santiago su deferencia.

Creo cumplir con un deber al declarar que fué testigo personal del hecho a que aludió hace poco el señor Ministro de Relaciones Exteriores y quiero agregar una consideración en favor del proyecto en discusión.

Estando en discusión en una Comisión de la Cámara algunas materias de nuestra política internacional, el Ejecutivo aprovechó la existencia de una moción de congresales en tramitación para elevar a Embajada la Legación de Chile en Argentina para iniciar la gestión necesaria para conseguir ese objeto.

Si en apariencias o formas no aparece rigurosamente un mensaje de origen presidencial, en la realidad fué el Gobierno quien inició, en un momento oportuno, la tramitación del proyecto que discutimos, aprovechando una moción existente.

Creo que el aspecto más interesante de nuestra política internacional es el relativo a nuestra vinculación, más que amistosa, fraternal, con el país hermano y vecino, del que nos es común un límite territorial de algunos miles de kilómetros.

Todo lo que hagamos para hacer más sólido ese vínculo, en lo político y en lo económico, será siempre obra de conveniencia nacional. Otro tanto puedo decir sobre nuestras relaciones con el Brasil.

No es hoy una Embajada, señal característica de una representación de país monárquico, pues naciones democráticas y republicanas tienen Embajadas. En el caso actual a esas razones se agrega la de no hacerse mayores gastos públicos en los servicios diplomáticos de que se trata.

Me permito pedir al Honorable Senador por Santiago que no se oponga al proyecto pendiente.

Le agradezco su ambailidad al permitirme interrumpirle.

El señor BAÑADOS.— Yo estimo en mucho las opiniones del Honorable Senador por Maule, porque conozco su sinceridad y la versación que posee en todas las materias que trata; pero siento manifestar que sus palabras no han modificado mi opinión.

Yo fuí colega del Honorable Senador en la Cámara de Diputados, cuando se trató allí de la creación de nuestra Embajada en Washington, y formulé, con ese motivo, extensas observaciones. Mi opinión a ese respecto no ha variado, en cuanto al aumento de gastos que importa el cambio de título de una Legación.

Se dice que ahora,—en el caso de estas nuevas Embajadas—no hay aumento de gastos, y que el proyecto así lo establece; pues bien, yo digo que ese aumento vendrá luego.

¡Parece que no supiéramos cómo se generó la ley de presupuestos, y la forma irregular cómo se aumentan las partidas de gastos!

La ley del servicio de diplomáticos, es si no me equivoco, del año 1883.

En esa ley se fijaron los sueldos y emolumentos de los Ministros diplomáticos, se estableció perfectamente su categoría y desde entonces el servicio diplomático se había mantenido dentro de los términos de esa ley. Pero esa ley es horadó por medio de un proyecto que creaba la Embajada en Washington, sin necesidad alguna, y atropellando principios constitucionales en los que voy a insistir.

Mientras vuelvo sobre este punto, quiero demostrar al Senado lo que cuesta la creación de la Embajada en Washington.

Durante el año 1895 me tocó estar de paso en Washington y allí tuve la honra de visitar nuestra Legación. Era Ministro de Chile don Joaquín Walker Martínez, persona que dejó el nombre de este país a la altura que siempre lo han sabido mantener hombres patriotas como él, ilustrados y animados de nobles propósitos para con su patria. El sueldo del Ministro era en ese entonces de dos mil libras esterlinas, o sea un total de 26 mil y tantos pesos de nuestra moneda. Para gastos de representación tenía 600 libras esterlinas; el Secretario de la Legación ganaba 800 libras esterlinas y 400 libras el oficial de secretaría, lo que hace un total de 3,800 libras esterlinas, que, reducidas a oro de 18 peniques, dan un total de $ 50,650.

Nadie me podrá negar en este Alto Cuerpo legislativo que la representación de Chile en Norte América era tanto o más buena que hoy, y que nuestro país era allí tan considerado como al presente.

Ahora bien, en 1914 se creó la Embajada en Washington, y los gastos pasaron a ser los siguientes: Embajador, $ 30,000 oro de 18 d.; Secretario, 15,000; segundo secretario, 10,000; asignación al Embajador, $ 30,000; para casa de la Legación, $ 10,000. Total: $ 95,000 oro de 18 d.

¿Qué ha ganado Chile con aumentar los gastos de nuestra representación diplomática en aquel país, cuando en realidad no se ha acrecentado la estimación de la gran República del Norte? ¿Qué hemos ganado con haber cambiado la palabra "Legación" por "Embajada"?

No creo que haya habido alguna situación que justifique ni remotamente la necesidad de este cambio.

En cuanto a gastos no nos quedamos cortos. Si bien es cierto que el señor Ministro de Relaciones Exteriores nos ha dicho que las actuales Legaciones van a pasar a la categoría de Embajadas con el mismo gasto que hoy tienen, yo aseguro al Senado que si no es en el presupuesto de este año, en el venidero se consultarán algunas cantidades para la dignidad de esas Embajadas, para los nuevos gastos que van a originar.

La Embajada en los Estados Unidos el año 1916 ya había elevado un poco sus gastos: la asignación para casa fué elevada de 10 a 12 mil pesos oro de 18 d.

Pero no es esto todo. En el presupuesto de 1920 un nuevo aumento: "Asignación para gastos de representación de la Embajada, **treinta y cinco mil pesos oro de 18 peniques",** en vez de 30 mil! Y es casi seguro que este año, como en el de 1922, la cifra que he apuntado aumentará.

Ya ve el Honorable Senado lo que importa horadar la ley orgánica sobre el servicio diplomático.

Este procedimiento no se ha podido emplear en las demás Legaciones porque están sometidas a la ley orgánica; y si se hubiera dictado una ley parecida para los demás servicios de la administración pública, la situación del país sería muchísimo menos angustiosa.

Aquí no hay una fórmula precisa para establecer que el presupuesto de la Nación debe ceñirse a tales y cuales procedimientos en su tramitación. Como se sabe, hay una facilidad enorme entre nosotros para conseguir aumentos de sueldos o gratificaciones, y de ahí la presión enorme que ejercen los empleados públicos sobre los parlamentarios o sobre el Ejecutivo para conseguir aumentos cuando ya se ha favorecido a otro grupo determinado que se supone con menos méritos. Y de ese modo vamos marchando a la bancarrota; se van abriendo las válvulas del derroche, hasta el extremo que no habrá dinero para pagar los gastos públicos, por grandes que sean los sacrificios que se imponga a los contribuyentes.

Si los Gobiernos se hubieran ajustado en todo momento a lo dispuesto en la ley de 1883, no se habrían presentado gastos como este a que me acabo de referir, de la Legación en Estados Unidos, ni se habría presentado este proyecto para elevar a Embajadas las Legaciones en Buenos Aires y Río Janeiro.

La Legación más importante que ha tenido Chile en todos los tiempos es la de Inglaterra. Hoy está a cargo de uno de los chilenos más distinguidos, que honra a su país. Pues bien, en esa Legación se gastaba en 1903: 26,000 pesos oro en sueldo del señor Ministro; 10,000 al Secretario, y 10,000 a dos oficiales, y ocho mil pesos oro de asignación al Ministro. Como esa Legación tenía tres secretarías que atender, se agregó después una secretaría en Estocolmo, con lo cual se gastaba en 1921 en esta Legación: los mismos 26,000 pesos oro de sueldo al señor Ministro, 10,000 de asignación al mismo, 10,000 al secretario, 10,000 a dos oficiales y se agregó un contador para atender nuestra Tesorería en Londres.

Pues bien, señor Presidente, ahora queremos inferir un agravio a ese y otros países con la proposición que se ha formulado en el proyecto en debate. ¿Vamos a explicar a Inglaterra si nuestras Embajadas en Río y Buenos Aires son un título más grande de afecto? ¿Y vamos a darlo a estos otros países y no a Inglaterra? ¿Vamos a posponer a una nación amiga, tan amiga, como Inglaterra ha sido de Chile? ¿Y vamos a posponer a otras naciones que sienten asimismo gran afecto por nuestro país?

Vamos a dejarlas pospuestas por favorecer a otras naciones republicanas, ante las cuales no hay necesidad en absoluto de hacer transformaciones de nuestra representación diplomática para hacerlas creer que las queremos más, porque, como he dicho, la amistad con la Argentina y el Brasil descansa en tradiciones más altas y más sólidas.

Señor Presidente, por haber llegado la hora, suspendo mis observaciones que con la venia de Su Señoría proseguiré en otra sesión.

El señor CLARO SOLAR (Presidente).—Se levanta la sesión.

—Se levantó la sesión.

EJERCITO Y ARMADA

EL MINISTRO DE GUERRA VISITARA HOY LA ESCUELA MILITAR

El Regimiento Buin fué visitado en el día de ayer por el General Cabrera. — Hoy inspeccionará el Regimiento Pudeto

El Miércoles de la semana próxima partirá al Culenar el General Altamirano

Ayer conferenció con el Ministro de Guerra el Director General de la Armada

Visita a la Escuela Militar

Hoy día visitará la Escuela Militar el Ministro de Guerra, señor Roberto Sánchez.

Viaje del Inspector General del Ejército

El Miércoles de la semana próxima partirá al Culenar el Inspector General del Ejército, general don Luis Altamirano, acompañado de su ayudante, capitán don Arturo Paredes.

El general Altamirano se impondrá de todo lo relacionado con el funcionamiento de las Escuelas de Tiro.

Visita al Regimiento Buin

A las 9.30 A. M. de ayer el jefe de la II División, general don Luis Cabrera, acompañado de su ayudante capitán don Arturo Carvajal, visitó el Regimiento Buin, ubicado en la Avenida Recoleta.

En las puertas del cuartel fué recibido por el jefe de la III Brigada de Infantería, comandante don Adolfo Miranda y por el jefe del Regimiento, comandante señor Alberto Olea.

Inmediatamente de llegado el general Cabrera, en compañía de los jefes nombrados, revistó al Regimiento que se encontraba formado en el patio principal del cuartel.

A continuación visitó detenidamente las diferentes dependencias de la unidad, mostrándose altamente satisfecho del perfecto aseo y conservación en que se encuentran. Entre estas dependencias le llamó la atención, principalmente, la enfermería y el casino de suboficiales.

Después de esta revista, el general Cabrera hizo formar al cuadro permanente, dirigiéndole la palabra y pidiéndole que se presentara el individuo que tuviera necesidad de elevar algún reclamo.

En seguida les habló largamente de la personalidad del comandante del Regimiento, señor Olea, poniendo de manifiesto los méritos que adornan a este distinguido militar.

Durante la visita, el señor Cabrera recorrió también los departamentos de los oficiales.

En la mañana de hoy visitará el Regimiento Pudeto.

El Director General de la Armada

Ayer conferenció con el Ministro de la Guerra el Director General de la Armada interino, vice-almirante don Francisco Nef.

En esta conferencia se trató sobre diferentes asuntos relacionados con el servicio de la Marina.

El almirante señor Nef partió ayer mismo a Valparaíso.

Inspector de Remontas

El teniente coronel don Luis A. Cortés, Inspector de Remontas, revistará próximamente el ganado de la II División.

Manifestación

El Jueves de la presente semana, a las 6 P. M., se llevará a efecto en el Club Militar una gran manifestación en honor del general señor Enrique Quiroga Rogers, con motivo de su nombramiento de jefe de la I División.

Las adhesiones a esta manifestación se reciben hasta el Jueves, a las 4 P. M.

El Comandante del Apostadero de Talcahuano

Se encuentra en esta ciudad el jefe del Apostadero Naval de Talcahuano, capitán de navío señor Arturo Acevedo.

El secretario de la Comandancia de Armas

Se encuentra enfermo el secretario de la Comandancia General de Armas, teniente coronel don Emiliano León.

El Comandante Honorato

Se encuentra en esta capital el ex-comandante del Regimiento Rancagua, coronel señor Honorato.

El señor Honorato ha sido destinado al Departamento General de Guerra.

Medallas por años de servicios

Se encuentra extendido el decreto por el cual se concede la medalla por 30 años de servicios al coronel don Florencio Navarrete y la de 20 años a los capitanes señores Ernesto García, Erasmo Ramírez, Nicanor Maturana, Carlos Garfias y Alejandro Romero.

ENFERMO.— Se encuentra enfermo el ayudante de la Dirección del Personal del Ministerio de Guerra, capitán don Oscar Novoa.

AUTORIZACION.—Se ha autorizado al Director de la Escuela Militar para que adquiera por administración la avena que sea necesario para la alimentación del ganado de dicho establecimiento.

SERVICIO MILITAR. — Se ha autorizado a los ciudadanos Orlando Mujica y Pablo Araya para que hagan su servicio militar en el Regimiento Dragones y Batallón Telégrafos, respectivamente.

OFICIAL DE RESERVA.—Se ha dispuesto que el comandante del Regimiento Yungay, admita por el plazo de 45 días al ciudadano Alberto Pentzke Brandes, ex-aspirante a oficial de esa misma unidad, a fin de que rinda la prueba final para obtener el título de oficial de reserva.

CLUBS DE TIRO.—En vista de que se ha normalizado la situación en la región carbonífera, se ha dispuesto que la Dirección del Material de Guerra dé cumplimiento a las órdenes de entrega de armamento y municiones a los Clubs de Tiro cuya remisión se había suspendido.

SE NECESITAN.—En el Departamento Administrativo se necesita al señor Julio Pereira.

—En la Comandancia General de Armas se necesita al señor Artidoro Concha Riffo.

PRESENTACIONES.—A la Comandancia General de Armas se presentaron ayer el teniente 1.o señor Humberto Riquelme; cirujano 2.o señor Ismael Larraín Mancheño y contador 1.o señor Luis Garretón.

CUAJO FABRE
CUAJO MARSHAL
POR MAYOR Y MENOR
Otrece a precios sin competencia
DUCHER Y BONNEFOY
AHUMADA 118

FARO
CIGARRILLOS
20 cts. PAQUETE

38 - BANDERA - 38

Ternos y Sobretodos conforme la última moda de Europa, desde $ 180 a $ 300.
CABELLO e IZQUIERDO

TURF

ASIGNACION DE PESOS PARA LAS CARRERAS DEL PROXIMO DOMINGO EN AMBOS HIPODROMOS

CLUB HIPICO

Premio "CRESCENDO". — 1.400 metros.—Para caballos de 3 años nacidos en el país, que se vendan por $ 5,000.—Peso: 50 kilos.—Recargo de 3 kilos por cada carrera ganada.—Inscripción: $ 30.—Premio: $ 3,000 al 1.o

	Kilos		Kilos
Matango	53	G. Maestre	50
Rintintín	53	Iriarte	50
Agua Va	51	Petirrojo	50
Bilanz	51	Wallestein	50
Glaneuse	51	Foca	48
Snap	51	Hircania	48
Debate	50	Witchcraft	48
G. Dream	50		

Premio "CONSTANT".—1.100 metros.—Para caballos de 2 años que no hayan ganado.—Peso: 54 kilos.—Inscripción: $ 40.—Premio: $ 4,000 al 1.o

Gordiano	54	Gironde	52
Hyrcanie	54	Hot Point	52
Idol	54	Juana la Loca	52
Jadil	54	Madagascar	52
Kansas	54	Piltrafa	52
Peyuco	54	Tintura	52
Vista Alegre	54	Poruña	52
Xaragua	54	Praliné	52
Xenops	54	Xama	52
Corisande	52	Xylene	52

Premio "CHELA".—1.100 metros.—Para caballos de 4 años y más que no hayan ganado más de $ 15,000.—Peso: 58 kilos.—Descargo de cinco kilos a los que no hayan ganado más de $ 10,000, y descargo de diez kilos a los que no hayan ganado más de $ 5,000.—Inscripción: $ 30.—Premio: $ 3,000 al 1.o

Alboroto II	58	Siciliana	51
Asturiano	58	Oralar	46
Herodes	58	Carbonero	48
Altair	56	Heródoto	48
Elda	56	M. Cantor	48
Emily	56	Minoru	48
Barsaquito	53	Molibdeno	48
Copayapu	53	Burguesa	46
Los Robles	53	Espora	46
Mormón	53	Hesperia	46
Pegote	53	Prontitud	46
Golosina	51	Sarah	46
Pink Lady	51	Telilla	46
Sacarina	51		

Premio "RAIMUNDO VALDES Cuevas".—(Clásico).—1.800 metros.—Para 3 años y más que no hayan ganado más de $ 50,000.—Pesos: 3 años, 51 kilos; 4 años y más, 55 kilos.—Recargo de dos kilos por cada premio clásico o reglamentario ganado desde el 15 de Agosto de 1921. Este recargo no excederá de 6 kilos.—Inscripción: $ 30. — Ratificación: $ 40 el Lunes antes de la carrera.—Premio: $ 7,000 al 1.o

Gloriola	55	La Grippe	53
Mike	55		

Premio "CELSO".—1.400 metros.—Para caballos que hayan ganado más de $ 10,000.—Handicap limitado entre 60 y 45 kilos. — Inscripción: $ 30.—Premio: $ 3,000 al 1.o

Duque de El	60	Cau-Cura	45
Amurat II	59	Chacolí	45
Coronis	58	Emily	45
Romanónes	58	Eylau	45

Welladay	58	Hidalga	45
Campoamor	55	Kalmuco	45
Eton	55	Marialva	45
Pelo de Oro	53	Pacato	45
Provenza	50	Piave	45
Detonación	49	Walter Scott	45
Paimpolaise	46	Whip	45
Alacrán	45	Wintergreen	45
Camueso	45		

Premio "CAPTAIN".—1.600 metros.—Para caballos que hayan ganado más de $ 15,000.—Handicap.—Inscripción: $ 35.—Premio: $ 3,500 al 1.o

Amurat II	60	Egalité	48
Don Alvaro	60	Poincaré	48
Mike	60	Walter Scott	47
Coronis	59	Emily	46
Welladay	59	Marialva	46
Campoamor	56	Chichí	44
Eton	56	Fabia	43
Flapper	55	Cau-Cura	42
Electrón	54	Edimboro	42
Pelo de Oro	53	Ruler	41
Gladstone	49	Silly	40

Premio.........—1.500 metros.—Para caballos de tres años que no hayan ganado más de $ 10,000.—Handicap.—Inscripción: $ 30.—Premio. $ 3,000 al 1.o

Predilecta	58	Iriarte	48
Doñihue	52	Telinga	48
Carbón	51	Mónaco	47
Fósforo	51	Churrasca	48
Picacho	50	Landry	43
Aparcero XII	49	Matango	43
Jaramago	49	Wallestein	40
Papamoscas	49	Witchcraft	40
Singoala	49		

Premio...........—2.000 metros. $ 3,500 al 1.o—Para todo caballo ganador.—Handicap.—Inscripción. $ 35.

Don Alvaro	60	Chacolí	45
Mary Garden	60	Palillo	45
Glasgow	59	Chichí	44
Voyou	57	Herodes	44
Electrón	55	Ice	44
Flapper	54	Fabia	43
Cadillac	51	Ruler	41
Helyette	51	Singoala	40
Egalité	46	Winchester	40

HIPODROMO CHILE

Premio COLIBRI. — 1,200 metros.

Gil Blas	61	Dacha	52
Madamo	61	Mazanielo	51
Rondin	58	Mosca Azul	51
Venus	56	Fitz James	51
Soplona	56	Sperata	50
Bataille	55	Pátina	46
Académico	54	Sardónica	42
Tanguera	53	Chilihue	40
Guanaca	53		

Premio CASTAÑA. — 900 metros.

Paimpolaise	64	Petardito	49
Sarah	60	Dudoso	48
Toldilla	60	B. Rose	47
Time	58	Molibdeno	46
Yelcho	57	Aceituna	45
Simplice	56	Yo	44
Asturiano	53	Sacarina	44
Chichí	52	Octubre	43

Premio CAROLA. — 900 metros.

Pacato	58	Saltarella	49
La Nuez	57	Costino	48
Atento	56	Hila	46
Pochochingue	55	Ancatemo	46
Pechen	54	Vilú	46

Aralar	53	Heródoto	45
Wisconsin	52	Matango	45
Snap	52	Hesperia	44
Walnut	51	Antilla	40
Candelilla	50		

Premio CALDERA. — Distancia: 900 metros.

Sergio	61	Colonia	49
Tococo	55	Costo	48
Wild Girl	54	Fantomas	47
Pajarita	53	Catilina	47
Name	52	Activo	46
Náutico	51	Alicahue	46
My Father	51	Nagerino	45
Tancredo	50	Manuelillo	41
Insula	50	Ancoa	40
Elda	50		

Premio CLEPIA. — Distancia: 900 metros.

Costanera	64	Contador	50
La Vallière	58	Foca	49
Compiegne	57	Rúbrica	48
Pensativa	57	Popy	47
Espora	55	Pichamán	46
Faribole	52	Espadaña	46
Griega	52	Naveta	44
Injuria	51	Amezcua	42
Copón	51	Hostess	40
Gorgonzola	50		

Premio CERES. — Distancia: 1,500 metros.

Campoamor	68	Chichí	52
Antaño	60	Cau-Cura	51
Poincaré	59	Acalia	50
Cadillac	59	Pink Lady	50
Edimboro	58	Chacolí	49
Yelcho	56	O. Bleu	48
Fideline	55	Carbón	47
Simplice	55	Carbonero	45
Tetuán	54	Siciliana	44
Eylau	54	Mormon	43
Kalmuco	53	Golosina	42
Ice	53		

Premio CAUDILLO. — Distancia: 1,500 metros.

Pochochingue	58	Silly	50
Dover	58	Arrás	50
Vendimia	56	Hila	49
Víctor Noir	55	Witchcraft	49
Iriarte	54	Elda	46
Veldora	53	Quepe	46
Telilla	53	Himalaya	46
Luminosa	53	Holgazán	45
Perla White	52	Huancayo	43
Fusil	51	Tangola	40
Papamoscas	51	Popy	40

Arsenoglobina 18
DA
VIDA Y ALEGRIA

A LOS ANEMICOS, CONVALECIENTES Y DEBILES
Arsenoglobina 18, por contener hemoglobina, enriquece la sangre empobrecida, aumentando los glóbulos rojos de la sangre.
Véase Almanaque 18, pág. 18.

USE PARA AFEITARSE CREMA JABON EXCELSIOR

PARA TEÑIR EL CABELLO Y BARBA USE UD.
Tintura Araucana
NEGRO, CASTAÑO, OSCURO CLARO Y RUBIO
FRASCO: $ 3.80
Pídase en boticas.

GUIA PROFESIONAL

ABOGADOS

GABRIEL AMUNATEGUI
SALVADOR DE LA VEGA
Estudio: Morandé 235 (interior). De 3 a 6 P. M.

ERNESTO BARROS JARPA
Atiende sus asuntos profesionales el señor Agustín Barros Jarpa, en Morandé 235.

NARCISO SEPULVEDA FERNANDEZ Y LUCIO PARADA P.
Bandera 323. Juicios civiles, criminales. Asuntos contenciosos y voluntarios.

LUIS MALAQUIAS CONCHA S.
Asuntos civiles, criminales, accidentes, apelaciones. Compañía 1065, Casilla 1088.

PEDRO DAZA BRANTES
LIVIO ROJAS A.
Morandé 440. Casilla 2281, Teléfono 2951.

JORGE ERRAZURIZ TAGLE
LUIS A. QUINTEROS T.
Amunátegui 301, Teléfono 638, Casilla 2592.

NICANOR ELGUETA
Galería Alessandri 19 A. Teléfono 36. Asuntos civiles, comerciales, mineros y criminales.

BELFOR FERNANDEZ
Morande 440, altos, 11-12,3-6, Unicamente asuntos profesionales.

GALVARINO GALLARDO NIETO
Ahumada 163, altos, Teléfono 3348.

VICTOR GARCIA R.
Abogado
Trasladó su estudio al Banco Español de Chile, Estado 130.

OSVALDO HEVIA L.
Morandé N.o 244, Casilla 1831.

CARLOS SALAS HERRERA
Abogado. Bandera 552. Teléfono 77.

RAMON SEGUNDO JIMENEZ
Abogado, Galería Alessandri 17, 30 segundo, 10-11, 4-6.

FIDEL MUÑOZ RODRIGUEZ
GUSTAVO CANO FEEL
Abogados
Huérfanos 1155, Bolsa de Productos.

LORENZO MONTT
AMBROSIO MONTT WILMS
Compañía 1207, Teléfono 2307.

MANUEL MERINO E.
LUIS MERINO E.
Agustinas 584, Teléfono 2077. Casilla 2407, 10 a 11 y 4.30 a 6.

MANUEL OLIVA
Galería Alessandri 15-A. Juicios civiles, comerciales y criminales.

ANTONIO PLANET C.
Especialmente cuestiones comerciales. Estudio: Bandera 166, Casilla 34, Teléfono Inglés 1137. De 10 a 1 A. M., 4 a 6 P. M.

ALFONSO REVECO
Especialmente causas comerciales. Nueva York 59 (frente edificio Ariztía).

EMILIO TAGLE RODRIGUEZ
Abogado. Huérfanos 840. Teléfono 18. Atiende preferentemente asuntos comerciales y mineros; 3 a 4.

LUIS FIDEL YAÑEZ
Defensor de Ausentes y de Obras Pías. Moneda 1935.

HUMBERTO YAÑEZ VELASCO
Trasladó su estudio. Agustinas 73. Teléfono 1614.

NOTARIO

FERNANDO ERRAZURIZ TAGLE
Notario abogado. Bandera 345, casilla 926, Teléfono 3324.

INGENIEROS

ALFREDO LEA-PLAZA
Santiago, Huérfanos 2334. Oficina Moneda 1168, Teléfono 137.

EDUARDO GERMAIN S. B.
Titulado en Estados Unidos. Galería Alessandri 24.

MEDICOS

DR. AMENABAR OSSA
Oculista, catorce años Europa, tres años Médico - Director Hospital de Ojos Condado Stafford (Inglaterra). Merced 494, de 1.30 a 4, Teléfono 602.

DR. ITALO ALESSANDRINI L.
Cirugía y ginecología. Consultas: de 1 a 3. Merced 324, Teléfono 3555.

DR. ARNELLO
Cirugía, anestesia general, venéreas. García Reyes 17, de 12-3; Hospital San Vicente, 4-6.

DR. AGUILAR
Cirugía general, ginecología, sífilis. De 1 a 3. San Isidro 239.

DR. ALCAINO
Oídos, nariz, garganta, vías lacrimales. Dieciocho 257. Teléfono 257. De 2 a 5.

DR. CARLOS A. ILLANES B.
Medicina interna y enfermedades de niños. De 2 a 5. Castro 176.

Dr. BARRENECHEA
Oculista y especialista en oídos, nariz y garganta. Estado 91.

DR. J. BROKMAN
Ausente en Europa.

DR. ARTURO BARRAZA A.
Vías urinarias, sífilis. Puente 557. De 3 a 6.

DR. BISQUERT
Vías urinarias, sífilis. Moneda N.o 859. De 3 a 6. Casilla 2563. Teléfono 953.

DOCTOR BOTELHO
Tuberculosis y asma. Valparaíso, Blanco 330.

DR. JULIO BUSTOS
Médico de ciudad de Santiago. Medicina interna, niños, sífilis. Recoleta 707. De 2 a 4.

DR. BORQUEZ SILVA
Estudios Europa. Pulmón, corazón, estómago, intestinos. Rayos X. 3 a 6. A. Prat 80. Teléfono 19. Matadero

Dr. BUSTOS
Oculista. De 1 a 4. Teléfono 2204. Merced 315.

DR. BRAGA CASTILLO
Rayos X. Merced 136. Teléfono 1893. Consultas: de 9 a 10 y de 1 a 4.

DR. ALDO CONTRUCCI
Estudios Europa, medicina interna, sífilis. Agustinas 1729, 2-4. Teléfono 3340.

W. E. COUTTS
Sífilis, vías urinarias. 3-6. Teléfono 1314. San Martín 372.

DR. CHARLIN
Profesor enfermedades de la vista: Consultas 3-6 P. M. Compañía N.o 2115. Teléfono 2632.

DR. RODOLFO CASTILLO S.
Oídos, nariz, garganta. Consultas: 3-6, Moneda 1037.

DR. FELIX DAZA BRANTES
Medicina adultos y niños. De 2 a 4. Olivos 944. Teléfono 671.

DR. EUGENIO DIAZ LIRA
Cirugía de niños y ortopedia. Catedral 1625. De 1.30 a 4.

DR. PAULINO DIAZ
Moneda 1968. Teléfono 1178. De 1.30—4. Especialmente piel, venéreas. Regresó.

LABORATORIO CLINICO
de los doctores O. Letelier G., W. Fernández B. y R. Herrera V., San Antonio 451. Casilla 2886. Teléfono 3692. Exámenes completos: sangre, orina, leche, desgarros, etc. Cultivos. Autovacunas. Exámenes parasitológicos. Tumores.

DOCTOR CROIZET
Profesor de la Facultad de Medicina. Regresó de Europa. Consultas, 1 a 3. Dieciocho 191. Teléfono 637.

Dr. LEONIDAS CORONA T.
Laboratorio Clínico. Delicias 868, (frente a Estado). Consultas: de 3 a 5. Teléfono 2483.

DR. LEON CHONCHOL
Medicina general. Rayos X. Sífilis, piel, venéreas. Consultas: 2 a 5. San Antonio 40.

Dr. CAMPOS MENDEZ
Medicina interna. Enfermedades y desórdenes sexuales, 10-3. Compañía 2855.

DR. DIMITSTEIN
Agustinas 1308, esquina Teatinos. Rayos X. Medicina general, especialmente: corazón, pulmón, estómago e hígado. De 1 a 4. Regresó.

IGNACIO DIAZ MUÑOZ S.
Medicina general, vías urinarias, 2.30—4.30. Bandera 574. Teléfono 3424.

Dra. JUANA DIAZ MUÑOZ
Especialista enfermedades señoras y niños. 4 a 6. Delicias 858.—Teléfono 1715.

DR. RICARDO DONOSO
Estudios en Europa. Medicina interna, especialmente pulmón, corazón. Agustinas 619. De 1.30 a 3.30.

DR. DODDS
Cirugía huesos, injertos óseos; cirugía cráneo-cerebral, de la médula y nervios. Estudios EE. UU., Europa., 21 de Mayo 578. Teléfono 2407.

DR. DIAZ VELASCO
Medicina interna, niños, sífilis. 1 a 4. Vergara 474. Teléfono 236. Parque.

DR. E. DAVILA H.
Estudios Europa. Medicina interna. Laboratorio, de 10—12 y 6—7. Castro 31.

DR. RODRIGO DONOSO GAETE
Medicina interna. Consultas 5 1/2 a 7. Dieciocho 175. Teléfono 2206.

DR. ESPINA
Rayos X. Medicina interna. Estudios Europa. Delicias 1228, esquina Gálvez. Teléfono 2103. De 1.30 a 4.

DR. JULIO EASTMAN
Catedral 2673. De 1.30 a 3.30. Teléfono 2637. Casilla 1571.

DR. FUENZALIDA CORREA
Cirugía, ginecología, partos. Merced 663. De 1 a 3.

DOCTOR FUENZALIDA BRAVO
Profesor extr. enfermedades de niños, Merced 560. Teléfono 1721. 2 a 4.

DR. GARCIA COLLAO
Ojos, nariz, garganta; oídos. San Antonio 148, de 4 a 6.

DR. ENRIQUE GONZALEZ H.,
Estudios Europa, especialmente estómago, intestinos, hígado, diabetes, obesidad, reumatismo. Ejército número 644. De 2 a 4.

DOCTOR GIANELLI
ESTUDIOS EUROPA
Sífilis, Piel, Vías urinarias. 21 de Mayo 562. Consultas de 2 a 6.

DR. JOSE S. GONZALEZ O.
Médico residente del Hospital de Niños. Enfermedades de niños y cirugía general. Consultas: 2 a 4 P. M. Matucana 303, Santiago.

DR. GARCES BAEZA
Pulmón, corazón, enfermedades infecciosas, tifus, pneumonía, disentería. Delicias 863. Teléfono 2483.

GONORREA E IMPOTENCIA
Debilidad vital y gonorrea con sus afecciones, prostatitis, supuraciones por más crónicas que sean, curan en pocos días, garantida. Sistema nuevo. Dr. Winkelmann. 2 a 6. Alameda 880.

DR. ARISTIDES GONZALEZ C.
Profesor extraordinario. Obstetricia. enfermedades señoras. 1—3. Casilla N.o 1551. Teléfono 2789. San Martín 272.

GABINETE DE MECANOTERAPIA.
—Instituto Superior de Educación Física. Morandé 750. El gabinete estará a cargo del **doctor H. Sievers.** Consultas: Martes, Jueves y Sábado, de 3 1/2 a 4 1/2.

DR. GARCIA DOMINGUEZ
Medicina general. Enfermedades señoras. De 2 a 5. San Martín 453.

DR. GREENE
Regresó Europa. Cirugía, ginecología. San Martín 509, esquina Catedral. 2—4. Teléfono 2860.

ENFERMEDADES DE LA PIEL
Sífilis - Radioterapia
Dr. FELIX GROHNERT B.
De 2 a 6. Castro 238

A. ICAZA BARROS
Médico cirujano
Santo Domingo 739. Teléfono 2809

DR. ALEJANDRO INFANTE
Enfermedades niños, médico Hospital de Niños San Luis. Consultas: 2—4. Delicias 253.

Dr. AGUSTIN INOSTROZA
Cirugía, ginecología, sífilis. De 4 a 6. Puente 583.

Dr. GUSTAVO JIRON L.
Cirugía y Ginecología. Lunes, Miércoles, Viernes. Moneda 859. De 2—3.30.

RICARDO KUSKELL S.
Cirugía general. De 3 a 4, excepto Sábados. Merced 186. Teléfono 1344.

DR. A. KOBNER ANDWANTER
Estudios en Estados Unidos, cirugía, ortopedia. Consultas: 2 a 4. Santo Domingo 623.

INSTITUTO RADIOLOGICO
Radioscopia, radiografía, radioterapia.

DR. ADOLFO KAPLAN
Estudios Estados Unidos y Europa. Compañía 1429.

DR. LAVAL
Medicina interna. Amunátegui 31. De 4 a 6. Domicilio, Cochrane 340.

DR. TEODORO LEIBLE
Enfermedades nerviosas. Medicina interna. Rayos X. Delicias 1626. De 5 a 7.—Domicilio: Olivos 794.

Dr. H. LEA PLAZA
Regresó de Europa. Consultas de 2 a 4. Amunátegui 33. Domicilio: San Antonio 735.

DR. LOIS
Cumming 596 esquina Santo Domingo. Inyecciones intravenosas. Medicina. Cirugía. 9-10.30 y 1-3.30.

DRA. CORA MAYERS
Médico-cirujano. Regresó de Europa. Ahumada 49. De 4 a 6. Teléfono 711.

DR. MORALES VILLABLANCA
Jefe Policlínica. Piel, sífilis, Venéreas, 3 a 6. Galería Alessandri 24. Catedral 1625. Teléfono 2235.

DR. ARMANDO LEON I.
Cirujano
Compañía 1909, de 1 a 3.

PROFESOR EDUARDO MOORE
Vergara 110. 2 a 6. Vías urinarias y piel.

Dr. MELENDEZ ESCOBAR
Medicina interna, especialmente estómago e intestinos. Sífilis. Sazie 2007. Teléfono 2246, de 2 a 4.

DR. MORAGA FUENZALIDA
Medicina y cirugía de niños. Cochrane 138. Teléfono 2804. De 1 a 3.

Dr. MALBRAN
Enfermedades mentales y nerviosas. De 2 a 5. San Antonio 584.

Dr. MEZA OLVA
Estudios Europa. Medicina interna. Sífilis, 4 a 6. Dieciocho 268. Domicilio: V. Mackenna 955. Telf. Santa Elena 9.

DR. JUAN MARIN
Consultas de 4 a 6 1/2. Delicias 1164. Teléfono 2914.

Dr. ITALO MARTINI Z.
Ojos, oídos, nariz y garganta. — Delicias 1164. De 2 a 4 P. M.

DR. JUAN MONTENEGRO M.
Enfermedades de niños. Compañía 1770. Teléfono 2120.

Dra. MADGALENA NEIRA
Medicina interna y señoras. Consultas de 2 a 4. Delicias 145.

MANUEL MORENO
Medicina general. Particularmente pulmón, estómago, intestinos. Tratamiento especial tuberculosis pulmonar. Estudios Europa. Delicias 1122, 2 1/2 a 4 1/2.

Dr. MOUAT S.
Ginecología, partos. Ex-jefe Clínica Ginecológica Dr. Korner. Brasil 25. De 1 a 4.

Dr. NUÑEZ ZAMORA
Martes, Jueves y Sábado. 2-5. — Matucana 289. Teléfono 291. Estación.

Dr. OHLERICH
Titulado Alemania y Chile. Medicina interna, enfermedades de niños. Teléfono 332. Catedral 1488.

Dr. LUIS OPAZO P.
Jefe Policlínica Niños Profesor Sanhueza. Compañía 2831. De 1-3.30.

Dr. ALBERTO PANATT
Medicina general. Sífilis. Huérfanos 1819. 1.30 a 4 P. M.

Dr. MARCIAL PARADA
Oídos, nariz, garganta. De 3 a 5. Santo Domingo 831. Teléf. 1859.

DR. DAVID PULIDO L.
Enfermedades niños. Santo Domingo 1790. Teléfono 2152. De 1 a 4.

Dr. GUILLERMO PUELMA
Regresó de Europa. Vicuña Mackenna 171. Teléfono 431. De 3 a 4.

Dr. PRUNES
Estudios en Europa. Jefe de Clínica. Piel, sífilis. Venéreas. Merced N.o 490. Casilla 2894.

Dr. EMILIO PETIT
Regresó. Cirugía general, vías urinarias. Consultas: Miraflores 450.

PROFESOR PARDO
Cirugía y enfermedades de señoras. Consultas: De 2 a 4. Ejército 119.

Dr. PANTOJA
Corazón, pulmón, estómago, sífilis. 2-4 y 7-8. Teléfono 574. Santo Domingo 1036.

Dr. OTTO PHILIPPI
Enfermedades niños. Santo Domingo 820. De 1 a 3. Teléf. 2416.

Dr. RAFAEL PEÑARANDA R.
Especialista corazón, estómago, hígado, riñón, sífilis, venéreas. Llamados nocturnos, 2 a 4. Catedral N.o 1983.

AFECCIONES DEL PULMON
y sistema nervioso. Rayos X. Dr. Fontecilla. Ausente (en Europa). Delicias 1026.

Dr. RICARDO PERALTA G.
Cirugía general, especialmente de niños. Claras 471.

DR. QUIROGA
Enfermedades nerviosas, y mentales. Puente 559. Consultas de 3 a 5.

DR. EDUARDO DE RAMON
Cirugía. Enfermedades señoras, 1 a 3. Trasladóse: Agustinas 1606.

Dr. CONRADO RIOS
Médico cirujano. Santo Domingo 1362. Ausente de Santiago hasta nuevo aviso.

Dr. ALBERTO RAHAUSEN
Cirugía. Ginecología. Carmen 47. De 3.30 a 5.30. Teléfono 3022.

Dr. RICARDO ROLANDO
Medicina general. Venéreas, sífilis. Puente 557. De 5 a 7. Casilla 3353.

Dr. JOEL RODRIGUEZ P.
Estudios Europa. Medicina interna, especialmente estómago, intestinos. Rayos X. De 2-4. Amunátegui N.o 559. Teléfono 2810.

Dr. SANTANDER
Estudios Europa. Corazón, riñón, sífilis, especialmente estómago, intestinos. Rayos X. Laboratorio. Moneda 821. De 2 a 5.

DR. OSCAR PERALTA C.
Medicina general. Enfermedades señoras. Rayos X. Laboratorio. Delicias 1276. Teléfono 3747, de 1 a 2 1/2. Residencia: Prat 671. Teléfono 194, Matadero. 2 1/2 a 4 1/2.

PENSIONADO PARTICULAR
Mercedes Rojas, Matrona. San Diego 930. — Recibe pensionistas de todas partes del país. Partos pensionistas. Curaciones internas, atiendo consultas por cartas. Consultas gratis. Precios módicos.

Dr. SCHWARZENBERG L.
Enfermedades niños. Merced 186. Teléfono 1344.

Dr. STUARDO
Estudios Europa. Enfermedades niños. De 1 a 4. Moneda 1526. Teléfono 2245.

PROFESOR Dr. SOTO PARADA
Laboratorio Clínico. Moneda 1035, de 2 a 6. Exclusivamente exámenes de sangre, orina, jugo gástrico, líquido céfalo-raquídeo. Reacción Wassermann. Hemoculturas. Autovacunas, etc.

Dr. MARCO A. SEPULVEDA R.
Laboratorio
Bandera 736. Teléfono 233. Exámenes completos: sangre, orina, esputos, etc. Cultivos. Auto-vacunas.

Dr. STOLTING
Oculista, Médico recibido en Alemania y Chile. Compañía 1392. De 3 a 5.

Dr. TORRES TORRES
Jefe Clínica Prof. Korner. Enfermedades señoras, cirugía. Catedral N.o 1249. De 2 a 5.

Dr. VARGAS SALCEDO
Cirujano. Martes, Jueves y Sábado, 2-5. Teatinos 354. Teléf. 1060.

Dr. G. E. VIDAL S.
Consultas: 4 a 6. Delicias 2646. Teléfono 245. Estación.

Dr. WAUGH ALDUNATE
606 Estudios Europa. Medicina interna, Venéreas, Sífilis, Reacción 914 Wassermann. — 2-4.30. Compañía 1853. Regresó.

Dr. WIREN
Oído, nariz, garganta. Claras 471. De 2 a 4.

Dr. MAURICIO WEINSTEIN R.
Ausente en Europa.

DENTISTAS

Dr. RUBEN BUSTOS
Graduado "Philadelphia Dental College". Trasladóse: Catedral 1280 (bajos). Regresó.

Dr. C. BONVALLET LECERF
Especialmente extracciones, placas, puentes. Catedral 1432.

Dr. CERDA LOPEZ
Dentista. Santo Domingo 849. Especialmente Coronas, Puentes. Porcelana. Atenderá vacaciones.

DR. CLODOMIRO CONTRERAS
San Antonio 451. Ayudante Clínica Operatoria Escuela Dental. Teléfono 3692. De 2 a 6.

AURELIO CARRANZA L.
Dentista
Trabajos rápidos y firmes. Victoria 714.

DOCTOR GALLARDO GONZALEZ
Cirujano-Dentista. Estudios en Philadelphia. Regresó. Echaurren 26. Consultas: 9-12 y 2-6.30.

RAFAEL URQUIETA S.
Dentista. Agustinas N.o 853.

Dr. ALFONSO LENG H.
Ayudante Escuela Dental. Especialistas puentes, coronas, piorrea, extracciones. Compañía 1594.

DOCTOR ROCAT
ESPECIALISTA PIORREA-ALVEOLAR
ENCIAS SUPURANTES
DIENTES MOVIBLES
BOLSA COMERCIO
OF. 212-213.

MUÑOZ LOBOS Hnos.
Extracciones sin dolor. Samnoformo, puentes, placas, tratamientos rápidos. San Diego 307-448.

PEDRO MENDEZ
Estudios Estados Unidos. Europa. Huérfanos 782. (Precios antiguos).

MANUEL VEAS F.
Trabajos rápidos. Extracciones sin dolor. Regresó. A. Prat 293.

ENRIQUE MORENO OLEA
Clínica Dental
Especialistas en cada sección. Huérfanos 1616. Teléfono 1697.

JOSE MARIA SAAVEDRA
Dentista. Alameda 1313, pasado Teatinos.

JORGE VILLASECA M.
Dentista. Graduado Filadelfia. Profesor Escuela Dental. Monjitas 786. Regresó.

ARQUITECTOS

EDUARDO TASSO
Construcciones, transformaciones y reparaciones. Honorarios 8 por ciento. Planos. Presupuestos. Morandé N.o 131.

MATRONAS

ROSENDA CASTRO DE TERRY
Recibe enfermas pensionistas, atención esmerada. Cochrane 1259.

CLINICA PRIVADA DE OBSTETRICIA
Señora Reyes, matrona ginecologista. Establecimiento moderno. — Atendido por dos cirujanos especialistas. Recibe enfermas todas partes del país. Partos. Precios moderados. Consultas gratis. Esmeralda 636.

CLINICA. — ISABEL MARTINEZ DE G.
Recibe pensionistas, partos, curaciones internas. Rosas 2885.

CLINICA
Ana G. de Vargas Barrera. Partos. Recibe pensionistas. Cochrane número 985.

MATRONA BRAZO
Huérfanos 2460, entre García Reyes y Bulnes. Gran pensionado particular. Partos, atendidos especialmente por su propietaria o médicos, a elección de las enfermas. Enfermedades de señoras, atendidas por médicos especialistas. Pensionistas. Inyecciones, atiende a domicilio.

SARA OSORIO DE GONZALEZ
Pensionado particular para partos, curaciones internas. Asistencia domicilio. Rosas 1727.

Mme. B. PRAGNAUD
Matrona francesa, Manuel Rodríguez 647.

PENSIONADO CRUZ ROJA
Atendido señora Emma de Torres, matrona llegada Buenos Aires. Pensionistas desde $ 100. Clínicas operaciones atendida doctor Paredes. San Diego 360.

PENSIONADO MENARES
Pensionistas partos. Pensión, 25 pesos. Masaje médico. Consultas gratis. Cochrane 846.

PENSIONADO "Dra. VICENTINA"
Recibe enfermas, meses, días. Asistencia completa partos, $ 50. Turno permanente. San Diego 57.

PENSIONADO PARTICULAR
Mercedes Rojas. — Matrona. San Diego 930.— Recibe pensionistas de todas partes del país. Partos pensionistas, $ 50. Curaciones internas, atiendo consultas por cartas. Consultas gratis. Precios módicos.

CARMELA TORO G.
Partos. Asistencia toda hora. Recibe enfermas. Matucana 640.

VARIOS

JULES BONDALLAZ
Masajista suizo. Moneda 723. Masajes, gimnasia médica.

DEPORTES

FOOT-BALL

LA JIRA AL SUR DEL BADMINTON F. C.

La delegación parte a las 7 1|2 P. M. de hoy

Interesante torneo deportivo que se desarrollará el Sábado y Domingo próximos en la ciudad de Osorno

Como informamos en nuestra edición de ayer, el Santiago Badminton llevará a efecto una interesante jira al sur del país, accediendo a una invitación del Osorno Atlético F. C.

Los entusiastas deportistas que componen la delegación badmintina partirán hoy de la capital por el tren que sale a las 7.30 P. M. de la Estación Alameda.

Hemos tenido conocimiento que tanto la sociedad como todo el pueblo de Osorno se preparan para recibir dignamente a la embajada santiaguina y han confeccionado un lucido programa de festejos.

La fiesta deportiva que organiza la institución invitante para los días de feriado de Semana Santa, con la cooperación del Badminton, será a beneficio del Hospital de Osorno que atraviesa por un período económico muy difícil.

El torneo se iniciará el Sábado 14, a las 2 P. M., con la sección tennis; el Domingo por la mañana se continuará con la competencia atlética, en la cual se disputará una copa donada por el presidente del Badminton, y en la tarde del mismo día las finales de las pruebas atléticas y el encuentro de foot-ball, en el cual se definirá el hermoso trofeo donado por el diputado don Agustín Correa Bravo.

El programa social contempla una kermesse, festival de bandas, baile en el Club Alemán, banquete de 300 cubiertos y varios otros festejos en las afueras de la ciudad.

El Badminton regresará de Osorno el Lunes 17, y pasará a Temuco, donde sostendrá un torneo de atletismo y foot-ball con el Juvenil F. C., uno de los cuadros más poderosos de esa localidad.

Deseamos a la distinguida delegación badmintina un feliz éxito en su hermosa cruzada deportiva.

CONSEJO LOCAL DE SANTIAGO

Los importantes acuerdos de la última sesión

Bajo la presidencia del señor Rosalindo Gómez y con asistencia de los representantes de la Asociación Santiago y de las Ligas Nacional, Obrera e Infantil, celebró sesión el Viernes último este organismo regulador de las actividades footballísticas de Santiago:

Se tomaron, entre otros, los siguientes acuerdos:

1.o Aceptar la denuncia del secretario señor Luis Roatti, por venir presentada en el carácter de indeclinable, y designar en su reemplazo al señor Alberto Barodi, delegado de la Liga Infantil.

2.o Agregar al artículo 12 del Reglamento Uniforme de Inscripciones, el siguiente inciso:

"Inciso c) Los jugadores inscritos que no hayan actuado por un Club podrán solicitar el pase a otro durante el curso de la temporada, siempre que el Club y la Liga a que hayan pertenecido le otorguen la autorización correspondiente."

3.o Tomando en cuenta que dentro de los reglamentos generales de la Asociación de Football de Chile, el Consejo Local tiene jurisdicción sobre los jugadores registrados, "todo jugador registrado por un Club que juegue por otro de cualquiera Liga de la capital afiliada a la Asociación de Football de Chile, sin haber obtenido previamente el pase que establecen los reglamentos generales de la institución dirigente, será suspendido por el término de un año."

4.o Nombrar en comisión al señor Carlos Fanta para que represente al Consejo en la sesión que para tratar de la formación de la "Casa de los Deportistas" ha convocado la Federación Sportiva Nacional, con amplios poderes.

5.o En conformidad al Reglamento para la selección del equipo de Santiago Unido, establecer el siguiente calendario para las partidas inter-ligas:

Abril 30: Liga Obrera v. Liga Nacional; Asociación Santiago v. Liga Arrieta.

Mayo 7: Final entre los vencedores.

6.o Reconocer al José Arrieta Cañas F. C., en virtud de lo que los reglamentos generales autorizan, tratándose de una cuestión interna de Santiago, resolver directamente sobre aquellos puntos que el mismo ha dictado, sin sentar precedente.

7.o Establecer el índice alfabético de jugadores, con su nombre y los dos apellidos, y solicitar de las Ligas que integren esos datos en los formularios que no cumplen con este requisito.

8.o En virtud del inciso c) del artículo 12 del Código Uniforme de Inscripciones, acceder al pase solicitado por el jugador Agustín Rivera G., del Santiago F. C. al Internado F. C., siempre que satisfaga todas las disposiciones establecidas sobre la materia.

—Este organismo se reunirá hoy a las 9 P. M., en "La Nación".

Liga Nacional de Foot-ball

Calendario para el campeonato de apertura que se efectuará el Viernes de la semana en curso:

En la cancha Independencia N.o 1

A las 2 1|4 P. M.—Estrella Nacional v. Vega Central. Arbitro, señor C. Fanta.

2.a partida.—Peñarol v. Independencia. Arbitro, señor Roberto Herrera.

3.a partida.—Germinar v. El Salto. Arbitro, señor Marcelino Sepúlveda.

En la cancha Independencia N.o 2

A las 2 1|4 P. M.—Etcheverry v. Patria y Hogar. Arbitro, señor Ramón Luis Hernández.

2.a partida.—General Bulnes v. Benjamín Dávila. Arbitro, señor Ramón L. Hernández.

En la cancha del Santiago

A las 2 1|4 P. M.—Raab Recoleta v. Luis Mandujano Tobar. Arbitro, señor Luis Roatti.

2.a partida.—Vista Hermosa v. Yungay. Arbitro, señor Pedro Pacheco.

3.a partida.—U. Chacabuco v. El Viajante. Arbitro, señor Pedro Pacheco.

Directores de turno: cancha Independencia, señores Hernández, Fanta, Marcelino Sepúlveda y A. Aguirre; cancha del Santiago, señores Luis A. Valdivieso y F. Luque.

—Por acuerdo del Consejo, el valor de la entrada a cancha se ha fijado en cuarenta centavos para jugadores y expectadores.

ASOCIACION DE REFEREES DE CHILE (Sección Santiago). — Mañana Jueves se reunirá el directorio recién elegido en los salones de "La Nación", a las 9 P. M., a fin de elegir mesa directiva.

LIGA BANCARIA DE FOOT-BALL.—El Directorio de esta institución se reunirá hoy, a las 7 P. M. en la Sociedad Empleados de Bancos.

SANTIAGO INFANTIL F. C.— Pone en conocimiento de sus socios que aún no tengan el carnet que los acredite como tales, deberán solicitarlo de la secretaría en el transcurso de la presente semana.

El Sábado en su cancha repartirá los premios ganados durante la temporada pasada en la Liga Infantil. Con este objeto se cita a los socios que tengan derecho a estos premios, a las 10 A. M.

HIPODROMO CHILE I V. HIPODROMO CHILE II.—Este amistoso se jugará hoy a las 4 P. M. en la cancha oficial del Club.

Federación Sportiva Nacional de Chile

CASA DE LOS DEPORTISTAS

De orden del presidente de esta comisión, señor Gabriel Leiva, se cita a los señores Desiderio Mella, Carlos Valdivieso G., Julio Morales y Miguel Schmidt, y a todos los representantes de todas las instituciones deportivas de Santiago, a una reunión que se verificará el Jueves a las 6 y media P. M., en Huérfanos 1062, con el objeto de tratar de este importante asunto.

ASOCIACION DE FOOTBALL DE SANTIAGO.—El próximo Domingo se realizarán los siguientes encuentros:

Copa Chile-Argentina.— Liverpool I con Arco Iris I; cancha 1; hora, 2.45; árbitro, señor Juan Figueroa.

Copa República.—U. Chilena I con E. Ramírez I; cancha 2; hora, 4 P. M.; árbitro, señor Francisco Viveros.

Gimnástico I con Britania I; cancha 1; hora, 4.15; árbitro, señor Arturo Besoain.

Copa Chile (Uruguaya).— Borgoño I con Ibérico I; cancha Santiago; hora, 4 P. M.; árbitro, señor Olalquiaga.

Copa Independencia.—U. Chilena II con E. Ramírez II; cancha 1; hora, 10.30; árbitro, señor Juan B. Lapiedra.

Gimnástico II con Britania II; cancha 2; hora, 10.30; árbitro, señor J. L. Huerta.

Copa Arauco (Uruguaya).— Borgoño I con Ibérico II; cancha Santiago; hora, 2.45; árbitro, señor Eduardo Huidobro.

Copa Blanco (República).—F. Libertad III con Arco Iris III; cancha 1; hora, 9.15; árbitro, señor Luis Roatti.

Directores de turno: Canchas 1 y 2, en la mañana, señores Schmidt y Lecaros y en la tarde, señores Salinas y Vergara; y cancha del Santiago, señor Díaz.

—El jugador del Liverpool señor Guillermo Cabrera ha sido suspendido por dos partidas por haber faltado el respeto al árbitro el Domingo último. Deberá empezar a cumplir su castigo desde el Domingo próximo.

—Los representantes de los clubs Santiago, Ibérico y Santiago Badminton deberán concurrir a la sesión de Directorio del Lunes próximo para tratar asuntos relacionados con las canchas que poseen dichas instituciones.

—El delegado del Internado deberá concurrir a la sesión de Directorio del Lunes próximo a fin de tratar sobre la partida pendiente con el B. Central.

El señor Gerardo Sienra, prestigioso deportista uruguayo, habla para "La Nación"

La sede del próximo Campeonato Suramericano de Atletismo

Un fraternal saludo a los deportistas chilenos

Al presentar ayer nuestro saludo de bienvenida al distinguido deportista uruguayo señor Gerardo Sienra, que integra la delegación de concejales de Buenos Aires y Montevideo, recién llegada a Santiago, tuvo a bien suministrarnos algunas noticias relacionadas con la cultura física en su país.

Pocas personas hay tan autorizadas como el señor Sienra para opinar en materia deportiva y especialmente en aquellos asuntos de esta índole que revisten carácter internacional, pues, aparte de ser actual presidente de la Asociación Atlética Uruguaya, su nombre está ligado a todos los campeonatos y Congresos deportivos suramericanos realizados últimamente, en los que ha dejado las huellas de sus sólidos conocimientos.

—En el Uruguay—nos dice—se da actualmente especial importancia al atletismo, sin descuidar, por cierto, a los otros deportes. La Comisión Nacional de Cultura Física ha construído una cancha modelo para competencias atléticas en el Parque de los Aliados.

Casi innecesario me parece después de lo dicho—agrega—manifestarles que se ha dispensado atención preferente a la preparación de elementos para el próximo campeonato suramericano de atletismo, que aún se ignora dónde se va a realizar, no obstante haberse fijado como sede de ese torneo la ciudad de Buenos Aires, por acuerdo del último Congreso de este deporte. Argentina desea ahora que las pistas del Brasil le sirvan de escenario, en el mes de Setiembre del año en curso. Uruguay, por su parte, sostiene que es previo cumplir con los acuerdos de índole internacional tomados en aquel Congreso. Entre ellos está el que estableció como sede la ciudad de Buenos Aires.

El Uruguay, como homenaje al Centenario del Brasil, también acepta que el concurso se efectúe en Río de Janeiro, siempre que la Confederación Brasileña de Deportes ingrese a la Confederación Suramericana de Atletismo, y una vez en su seno solicite de la Oficina Permanente que se cambie de sede al torneo, consultándose al efecto a los demás países.

Estoy cierto—continúa—que la idea encontraría buena acogida en todas las naciones, ya que el fin primordial de estas nobles justas es vigorizar las vinculaciones de amistad que unen a los pueblos y principalmente a los deportistas de este Continente; pero en todo caso debemos hacer cumplido honor a las decisiones de los Congresos que regulan el atletismo suramericano.

Nada más fácil—termina diciéndonos—que proceder tal como ya ocurrió en el foot-ball: en el último Congreso, Brasil solicitó que en lugar de Montevideo, la ciudad de Río de Janeiro sirviera en Setiembre de 1922 de escenario al 5.o campeonato suramericano; y la representación de mi país accedió con agrado a aquella petición.

Al despedirse, el distinguido huésped nos pidió que fuéramos portavoces de su cordial saludo a los deportistas chilenos. Con especial complacencia dejamos cumplida tan honrosa misión.

EL SALUDO DE LOS FOOT-BALLISTAS CHILENOS

El señor Sienra recibió en Caracoles el siguiente saludo telegráfico de los footballistas chilenos:

"Asociación de Foot-Ball de Chile envía afectuosa bien venida a su ex-delegado y buen amigo.

Saludos. — Armando Zanelli, presidente".

EL GRAN ENCUENTRO DEL SABADO

POR EL TROFEO E. CALLIS

Magallanes con Fernández Vial de Concepción

Por noticias recibidas ayer desde Concepción, sabemos que la delegación del equipo sureño que se medirá el Sábado en la tarde con el Magallanes en la cancha Independencia arribará el Viernes a esta ciudad.

Los visitantes se entrenan activamente y los locales se encuentran en condiciones inmejorables.

El preliminar que precederá al encuentro de fondo se le ha encomendado al Brigada Central, que se ha prestado gustoso a ello y posiblemente se medirá con un equipo ligero de la Copa Chile de la Asociación Santiago.

La justa del Sábado será honrada con la presencia de la prensa, autoridades locales y footballísticas y personalidades de nuestro mundo político y social.

La entrada para las señoras será gratuita y las demás se expenderán en la cancha el día de la partida.

CARLOS WALKER M.—El próximo Sábado llevará a efecto este club la celebración de su 17.o aniversario, para lo cual ha preparado una velada literario-musical en honor de sus asociados, la cual, dados los preparativos que se hacen, obtendrá un lisonjero éxito, pues en ella tomarán parte conocidos artistas obreros de la capital.

Esta velada se llevará a efecto en el Teatro Carlos Concha, ubicado en Cochrane esquina Pedro Lagos.

WANDERER INFANTIL I y II CONTRA SANTIAGO INFANTIL I Y CAPITAN SCOTT INFANTIL II. —Estas partidas oficiales se jugarán el Domingo 16 en la cancha Santiago.

El primero jugará a las 11 A. M. y el segundo a las 9.

WANDERER INFANTIL III CON TENIENTE GODOY INFANTIL III. —Esta partida oficial se llevará a cabo el Domingo 16, a las 3 P. M. en la cancha de la Liga Infantil, situada en la Avenida O'Higgins esquina Fermín Vivaceta.

SANTIAGO I A. v. SANTIAGO I B. INFANTIL. — En la cancha de esta institución jugaron un encuentro de práctica estos equipos el Viernes a las 10 A. M., a fin de seleccionar los jugadores que actuarán por el equipo B.

SANTIAGO INFANTIL II B. v. SANTIAGO INFANTIL III.—Estos equipos jugarán un encuentro de práctica el Viernes, a las 9 A. M., en su cancha; arbitrará el señor A. Adrián.

GENERAL BULNES F. C.—Esta institución pone en conocimiento de sus asociados, que el 15 del presente termina el plazo señalado para la cancelación de cuota.

CINCO DE ABRIL V. INTERNADO.—La contienda realizada el Domingo último en San Miguel, entre los primeros cuadros de estos Clubs, terminó con un buen empate a cero tantos.

EXCURSIONISMO

CENTRO DEPORTIVO LOS PIRINEOS.— Cita a junta general para hoy, a las 9 P. M., en su secretaría.

CUERPO EXCURSIONISTA HISPANO-AMERICANO.—Cita a junta general para hoy, a las 9 P. M., en San Diego 218, con el objeto de tomar los últimos acuerdos relacionados con la excursión de Semana Santa a la hacienda Culitrín, del vecino pueblo de Hospital.

CUERPO DE EXPLORADORES "GALVARINO". — Hoy, a las 9 P. M., se reunirá el directorio de esta corporación, a fin de ocuparse del proyecto auspiciado por la Federación Sportiva Nacional, relativo a la casa de los deportistas.

Esta reunión se efectuará en el local de la secretaría, Cumming 1076.

CENTRO HERNANDO DE MAGALLANES. — Cita a la comisión organizadora de la excursión a Santa Ana, para hoy, a las 6 1|2 P. M., en Bandera 657.

CICLISMO

LA EXCURSION A DOÑIHUE DEL NATIONAL SPORTING CLUB. —Entusiasmo ha producido la organización de esta excursión que viene preparando el National para los días de Semana Santa a Doñihue.

El socio de esta colectividad, residente en Doñihue, señor José J. Medina ha concertado un match de foot-ball con un club de localidad y por su parte la institución visitante ha confeccionado algunos números deportivos con premios especiales.

Se ruega a los socios que en el mayor número posible concurran a la Secretaría a fin de imponerse en detalles de esta excursión.

Hoy está citada la comisión de carreras extraordinarias en la Secretaría.

CLUB CICLISTA CHILE.—Cita a junta general para hoy, a las 9 P. M., en Huérfanos 1062.

CLUB CICLISTA CONDOR.— Los corredores que obtuvieron premios en las carreras organizadas por esta institución, se reunirán mañana, a las 9 P. M., en la Unión Ciclista de Chile para hacer la repartición de premios.

CITACIONES

Morning Star F. C.—Junta general para hoy, a las 9 P. M. en Independencia 303.

Orden del día: Renuncia de los miembros del directorio y elecciones a que haya lugar.

Etcheverry F. C.—Junta general para hoy, a las 8 P. M., en el local de costumbre.

Germinar F. C.—Junta general para hoy, a las 8.30 P. M. en San Diego N.o 929, casita N.o 9.

1.o de Mayo F. C.—Junta general para hoy, a la hora y local de costumbre.

Santiago Rangers F. C.—Junta general para hoy, a las 9 P. M. en el local de costumbre.

Unión Chilena F. C.—Junta general para hoy, a las 8.30 P. M. en Matucana 71 A.

Maestranza Eléctrica F. C.—Junta general para hoy, a las 8.15 P. M. en San Pablo 1836.

Raab Recoleta F. C.—Junta general para el Jueves, a las 8.30 P. M. en Salas 216.

Chile Atlético F. C.—Junta general para hoy, a las 8 P. M., en San Francisco 668.

Internado F. C.—Junta general para mañana, a las 9 P. M., en "El Mercurio". Tabla: Memoria anual y elección del nuevo Directorio.

Gimnástico F. C.—Junta general para mañana, a las 9 P. M. en "El Diario Ilustrado". Tabla: Elección de directorio, Composición de equipos y Reformas reglamentarias.

Tricolor Royal F. C.—Junta general para hoy, a las 8 P. M., en Maipú 879.

Wanderer F. C.—Junta general para hoy, a las 9 P. M., en Salas 216.

1.o de Mayo F. C.—Junta general para hoy, a las 8.30 P. M., en Carlos N.o 1155.

Peñarol F. C.—Junta general para hoy, a las 9 P. M. en Andes N.o 2021.

5 de Abril F. C.—Junta general para hoy, a las 8.30 P. M., en Arturo Prat N.o 1047.

General Borgoño F. C.— Junta general para mañana, a las 9 P. M. en "El Mercurio".

Gold Cross F. C.—Directorio para hoy, a las 8 1|2 P. M., en Washington N.o 1326.

Liverpool F. C.—Junta para hoy a las 8 1|2 P. M. esquina A. Bello.

A esta sesión deberá señor H. Moccia.

Eleuterio Ramírez F. C. general para mañana, P. M., en San Pablo

Estrella Nacional F. C. general para mañana, P. M., en el local de

Sportivo Joyeros F. C. rio para mañana, a las el local de costumbre.

República F. C.—Junta para hoy, a las 8.30 P. M. cal de costumbre.

Dublin Atlético F. C.— neral hoy a las 9 P. M. cal de costumbre.

Capitán Prat F. C.— para hoy, a las 9 P. M. cretaría.

ATLETISMO

ASOCIACION ATLETICA DE SANTIAGO

El calendario oficial para la temporada de 19

La fiesta deportiva en honor de los concejales uruguayos y argentinos

El Consejo de la Asociación Atlética de Santiago ha fijado el siguiente programa oficial para la temporada de 1922:

Primer campeonato. (Todo competidor)

100 metros, 400 metros, 110 metros con vallas, 3,000 metros marcha, bala, salto largo con impulso, garrocha, 1,500 metros planos, salto alto sin impulso, 400 metros vallas, 5,000 metros planos, Posta (3 por 1,000).

Segundo campeonato. (Para perdedores)

Igual anterior, cambiando la posta. En lugar de 3 por 1,000 será de 4 por 100.

Tercer campeonato. (Todo competidor)

200 metros, 800 metros, 200 metros con vallas, disco, 1,500 metros marcha, martillo, salto alto con impulso, salto triple, salto largo sin impulso, dardo, 10,000 metros.

Este programa es igual para las dos series.

Cuarto campeonato. — res)

Igual al anterior, más de 4 por 400.

LA FIESTA DEPORT HONOR DE LOS CONC URUGUAYOS Y ARG

El Sábado próximo en pos de Sport de Ñuñoa, rá una interesante fiesta va en honor de los Conc nos visitan.

El programa de atle ta de las siguientes prue 100 metros, 5,000 metros con vallas, salto cha y posta 4 por 100.

Las inscripciones se San Diego 51.

La Asociación Atlética tiago se pondrá de la Asociación de Centros a fin de efectuar una pugilística entre aficio

Los premios han sido por la I. Municipalidad go.

CENTRO SPORTIVO EL GLOBO.—Cita al Directorio para hoy, a las 9 P. M., en Cerro 177.

—El próximo Domingo, este Centro efectuará un torneo interno en honor de su honorario señor Ithel inscripciones se reciben te en Cerro 177, de 8 a

BOX

LA INTERESANTE VELADA PUGILISTA DEL PROXIMO SABADO EN EL HIPPODROME CIRCO

Abelardo Hevia y Froilán Rojas se batirán el día 22 en 12 r

Movimiento boxeril en los Centros de la capital

Desafían y aceptan. — Otras noticias

LOS MATCHS DEL SABADO EN EL HIPPODROME.—Carlos Abarca contra Oscar Garrido, en seis vueltas.—Arturo Torres contra Luis Gómez, ocho vueltas.—Manuel Fuentes contra Alberto Cabrera y Manuel Contreras contra Carlos Soto.— Magnífico programa se ofrece para el Sábado próximo.

Los excelentes aficionados y profesionales que tomarán parte esa noche, han prestado desinteresadamente su concurso y pelearán sólo por dirimir supremacía, teniendo como premio magníficos trofeos donados por diversas casas comerciales de esta ciudad, pues la Octava Compañía de Bomberos percibirá íntegro el valor de las entradas.

Llama la atención el match de fondo entre Manuel Contreras y Carlos Soto. Como es del dominio público, Soto ha insistido repetidas veces en medirse con Juan Beiza, no habiéndose llegado a ningún acuerdo; por su parte Contreras, que ya lo hizo con este último, fué derrotado por Beiza, según el fallo del referee.

El Sábado veremos por lo tanto un reñido match en el que triunfará el que mejor preparado esté, ya que es bien difícil dar un pronóstico sobre el resultado de la pelea.

Se gestionan dos bandas para que amenicen el espectáculo, teniéndose segura una y la otra que será posiblemente el Orfeón de Policía.

La Federación de Box en su sesión de anoche acordó prestar todo su concurso y apoyo a la Octava en esta función de beneficio. Por lo tanto controlará todos los matchs, encontrándose desde hace días en poder de esta institución todos los contratos por tratarse de matchs con decisión y guantes de pelea.

Las entradas se han fijado a precios populares, lo que hará seguramente que esa noche veamos el Hippodrome completamente lleno a juzgar por el entusiasmo reinante entre nuestros aficionados.

EL INTERESANTE MATCH DEL 22.— Abelardo Hevia y Froilán Rojas en 12 rounds. — El día 22 del presente en el Hippodrome Circo deberán batirse en un match a 12 vueltas los profesionales Froilán Rojas y Abelardo Hevia.

Este encuentro ha despertado enorme interés entre el elemento boxeril que ve en ambos contendores dos buenos y valientes boxeadores, que siempre han tenido una brillante actuación en nuestros rings.

Hevia está desde hace varios días sometido a un riguroso entrenamiento. Trabaja en el Centro Ursus Arco Iris, en compañía de los hermanos Parisi y del profesor Dionisio Peña. Hace dos noches vimos trabajar a Hevia y lo encontramos rápido, con más fuerza sus golpes y su resistencia muy bien.

Creemos que si Hevia se presenta el 22 en esas condiciones será el ganador del encuentro.

Por otra parte, nada podemos decir del trabajo de Rojas; pues como siempre este pugilista hace poco box y se limita a grandes caminatas al cerro o alrededores de Santiago. Se dice que está bien y que está dispuesto a hacer pelea.

La Empresa Ovalle ha contratado un excelente match a 8 rounds de semi-fondo, en que actuará Manuel Abarca contra Guerrero.

Las entradas son populares.

SALA DE BOX. —El prestigioso profesional Juan Beiza ha instalado en la Avenida Recoleta N.o 223 un gimnasio y sala de box que pone desde hoy a disposición de los aficionados y de sus numerosos amigos que deseen aprender box, entrenarse o hacer ejercicio.

JULIO MURILLO REYES B. C.— Las peleas del próximo Sábado.— El Sábado próximo se llevará a efecto en el local de Murillo Reyes, San Francisco 1120, una interesante velada pugilística por el campeonato interno del Centro.

Habrá 6 buenas peleas con decisión.

Se hará entrega en esta fiesta de una medalla donada por el Centro al campeón Alberto Coleman por su brillante actuación en su último match.

El programa completo lo publicaremos mañana.

CENTRO TALLMAN—Mañana, el Directorio del Centro Tallman efectuará interesantes peleas con decisión, entre sus mejores peleadores. Figuran en el programa el crack Alfredo Molina, el valiente negro Palma, E. Vilches, Parra, Saavedra, Allende Dotte, Espinoza y la pelea de fondo entre el campeón araucano Felipe Quintuman y el científico peleador peso mínimo Gerardo Soto, cuyo premio es una valiosa medalla de oro donada por el campeón suramericano, don Manuel Sánchez.

Otra de las peleas de esa noche será la del campeón de los tranviarios, Miguel. Contreras contra el campeón del sur señor Ruperto Fajardo. La pelea será a 4 rounds.

URSUS ARCO IRIS (INTERCITY)—Se cita a reunión general hoy, a las 9 1|2, en Agustinas 1038, y a los señores H. Padilla, B. Marchant, Pedro Valdivia, Luis Román, Diego Garrido, Humberto Suárez, Germán Correa, Manuel Fuentes, Enont Becerra, Carlos Morales, Joaquín Martínez, Ernesto Figueroa, Oscar Parraguez, Manuel Trullen, M. Amador Barros Wuinchington Martínez, Guillermo Thompson y Rodolfo Núñez; serán los que tomarán parte en el intercity con el Santiago Wanderers, de Valparaíso.

CENTRO DEPORTIVO LUIS A. GONZALEZ, PUENTE 761.—Manifestación.—Los numerosos miembros de este prestigioso Centro de Box, han acordado ofrecer una manifestación en honor de su presidente, el entusiasta deportista se dro Rodríguez Gamboa.

La manifestación consi gran banquete que sus amigos personales del se guez prepararán para una mana, y al cual desea dár yo realce posible.

A esta manifestación a algunos miembros de a prestigiosos dirigentes

Las adhesiones se re mente en la secretaría (Fotografía Rubio), y e tas hasta el Sábado pró sive, desde las 8 A. M. 7 P. M.

—Cítase a sesión hoy, a las 9 1|2 P. M., en

CENTRO SPORTIVO LLEROS.—Se cita a todo en general y Directorio, las 9 P. M. Santa Rosa

CENTRO DEPORTIVO DOR".—Cita a junta gen hoy Miércoles, a las 9 1|2 Andrés Bello 972. Se puntualidad.

JAMES PERRY B. C.— sesión general extraordina hoy, a las 9 P. M.

CENTRO SPORTIVO "S SANTA CRUZ".—Cítase a junta general para hoy, P. M.

LA PALMA B. C.—Ci para hoy, a las 9 P. M.

CENTRO SPORTIVO SAAVEDRA.—Cita a reu ral extraordinaria para a las 8 P. M.

DESAFIAN Y ACEPTAN muel Ramírez, aficionado los, desafía a todos los de su peso de la capital paraíso.

—Humberto Fuenzalida los, del Ferroviario B. por segunda vez el desafío por el campeón de Valpa G. Segundo Zapata.

Bases: Almirante Barr

—Gustavo Cano U., del Centro "Gregorio desafía a los señores Luis Gómez y Guillermo

Bases: con su represen Carlos Barbosa, en Rosas

—Alfonso Rodríguez, del Centro Sportivo "Gre Cruz", desafía por 2.a fesional Guillermo igualdad de condiciones Arturo Torres y Luis Gó

Bases: en la Federación

—Luis Echeverría, pe 60 kilos, desafía al San Fernando, señor Pino, a un match a 10

Bases: Rosas N.o 34

—Nicolás Flores, cam viano, del "Raab Recol desafía al señor L. Núñ

Bases: con mi repres guel Recabarren, en Sa 8 1|2 a 11 P. M.

¿Quiere Ud. economizar dinero?

Compre sus tiros en la

ARMERIA ITALIANA

ARTURO PRAT N.o 12

que los vende a precios fuera de toda competencia.

Tiros especiales sin humo, a $ 27 el ciento; con pólvora F. F. F., a $ 24 el ciento; escopetas Stevens, de un caño, a $ 110; fusiles de muy buena clase, a $ 40; pólvora con y sin humo, munición y una cantidad de artículos para cazadores a precios fuera de competencia.

Taller especial en composturas de todas clases de armas finas.

Esta casa hizo las composturas de armas por espacio de 8 años a la Armería Belga.

Ríase Ud. del Cambio

SOBRETODOS en casimir de lana o gabardinas color	$ 100.00
Los mismos a medida	$ 120.00
TERNOS casimires superiores, corte elegantísimo, desde	$ 150.00
DE NIÑO, modelaje especial de la casa, casimires, fantasía, lana, desde	$ 45.00
SOMBREROS de paño, lana, fieltro, castor y felpa, desde	$ 6.50
ALONES de fieltro, a $ 22 y	$ 32.00

Se hace toda clase de sombreros a medida, sin aumento de precio.

Artículos de caballeros a precios irrisorios.

THE NEW ENGLAND

DELICIAS 2938

NADIE ME IGUALA EN PRECIOS

STHENOGEN

TONICO RECONSTITUYENTE SOBERANO

Compuesto de Arsénico, Quinina, Hipofosfitos, Hemoglobina, Estricnina y Kola

Recomendado por notabilidades médicas del país especialmente en la:

Anemia, Neurastenia, Debilidad general, Pérdida de memoria, Cansancio general, Impotencia, Lactancia escasa, Convalecencia de enfermedades graves, Digestiones difíciles, Granos y Manchas de la cara provenientes de disturbios menstruales de las mujeres débiles.

PARA LOS NIÑOS

Sthenogen sin Estricnina

Fortalece el cerebro cansado por los exámenes y favorece el desarrollo.

Rechazar las imitaciones. STHENOGEN no tiene nombre y se vende en todas las Boticas.

NICOLAS GALASSO COLAVOLPE

Chacabuco 64 :-: Santiago

INDUSTRIAS Y COMERCIO

CAMBIOS BANCARIOS DE AYER

PLAZAS	Monedas	Valor de la £ a la vista	CHILE 90 d/v.	CHILE Vista	ESPAÑOL 90 d/v.	ESPAÑOL Vista	ANGLO S. A. 90 d/v.	ANGLO S. A. Vista	NAC. CITY 90 d/v.	NAC. CITY Vista	GERMANICO 90 d/v.	GERMANICO Vista	LOND. y RIO 90 d/v.	LOND. y RIO Vista	FRANCES 90 d/v.	FRANCES Vista
LONDRES	Libra	1	39.70	40.20	39.70	40.20	39.70	40.20	39.70	40.20	39.70	40.20	39.70	40.20	39.70	40.20
PARIS	Franco	47.57	0.83	0.84½	0.83½	0.84½	0.83⅝	0.84¼	.....	0.83¾	.....	0.84¾	0.83½	0.84¼	0.83¼	0.84
HAMBURGO	Marco	1155.17	0.034	0.0348	.....	0.034	.....	0.036	.....	.....	.....	0.033	.....	0.034	.....	0.033
NUEVA YORK	Dólar	4.41	.....	9.11½	.....	9.12	.....	9.12½	.....	9.08½	.....	9.12	.....	9.10	.....	9.09
ESPAÑA	Peseta	28.26	1.39¾	1.42¼	.....	1.42 1/3	.....	1.42	.....	1.41¼	.....	1.43	.....	1.42	.....	1.41¾
ITALIA	Lira	81.7	0.48¾	0.49½	.....	0.49½	.....	0.49	.....	0.48½	.....	0.49	.....	0.49¾	.....	0.49¼
REP. ARGENTINA	Nacional	12.23	.....	3.28½	.....	3.25	.....	3.27¾	.....	3.25¾	.....	3.25	.....	3.26¾	.....	3.27¼
AMBERES	Franco	51.40	0.77	0.78¼	.....	0.78¼	.....	0.78¼	.....	0.77¼	.....	.....	.....	0.78	.....	0.78
SUIZA	Franco	22.49	.....	1.78¾	.....	1.784	.....	1.77⅞	.....	1.77¼	.....	1.78	.....	1.78	.....	1.78
HOLANDA	Florín	11.54	.....	3.48¼	.....	3.47 1/3	.....	3.48	.....	3.46½	.....	3.46	.....	.....	.....	.....
SUECIA	Corona	16.61	.....	.....	.....	.....	.....	2.40¾	.....	.....	.....	.....	.....	.....	.....	.....
VIENA	Corona	20100	.....	.....	.....	.....	.....	.....	.....	.....	.....	0.002	.....	.....	.....	.....
BOLIVIA	Boliviano	17.12	.....	.....	.....	2.34¾	.....	.....	.....	.....	.....	.....	.....	.....	.....	2.37

CAMBIO BANCARIO: $ 39.70. — COMERCIAL: $ 39.40.

1 DOLAR $ 9.11 1|2; 1 FRANCO $ 0.83; 1 MARCO $ 0.034; 1 LIRA $ 0.48 3|4; 1 PESETA $ 1.39 3|4; 1 NACIONAL ARGENTINO $ 3.28 1|2

PREMIO DEL ORO: 210.80 o|o. — UN PESO PAPEL VALE 6 3|32 d.

BOLSA DE COMERCIO

Movimiento

A pesar de transarse gruesos lotes de acciones, el monto total de las ventas no ascendió a una alta cifra, porque los negocios realizados los fueron, casi todos, sobre papeles de bajos precios.

El valor que ocupó la mayor parte de la atención del mercado fué Rafaelitas del Neuquén, el que desde la semana pasada viene operándose en forma bastante amplia.

Respecto a los bonos, el movimiento se vió menos animado.

Contrariamente a lo ocurrido el día precedente y aunque algunos obtuvieron alzas, los títulos de sociedades se notaron flojos en sus cotizaciones.

Las **Llallagua**, que cerraron el Lunes muy firmes a 319, abrieron ayer con ofertas a 318, efectuándose a última hora ventas a 313 para el 4 de Mayo.

En bonos no hubo una tendencia definida, pues el número de los que subieron fué exactamente igual al de los que bajaron.

Durante el día, las fluctuaciones de precios fueron las siguientes:

SUBIERON: **Caja 7-1**, 1|2; **Hipotecario 8-1**, 1|4; **Banco Francés**, 1|2; **Nacional**, 1; **Araca**, 1|2; **Arauco**, 1|8; **Chacaltaya**, 1|4; **Schwager**, 1; **Perfetti**, 1|8; **Cervecerías Unidas**, 1 1|4; **Refinería de Penco**, 1|2; **Tabacos**, 1; **Viña del Mar**, 3|8, y **Rafaelitas**, 3|8.

BAJARON: **Caja 8-1|2**, 1|2; **8-1**, 1|4; **Banco Español**, 1 1|2; **Disputada**, 1; **Huanuni**, 3|4; **Lebu**, 1; **Llallagua**, 6; **Minera e Industrial**, 1|4; **Nueva Elqui**, 1|2; **Oploca**, 1; **Oruro**, 1|8; **San José de Oruro (S. A.)**, 1|4; **Santa Rita**, 1|2; **Vacas**, 3|8; **Dones**, 1|2; **Lastenia**, 1|4, y **Loa**, 1.

OPERACIONES DE AYER

Primera rueda

1400 Banco Nacional, 67.
200 Rafaelitas, Mayo 4, 13 1|2.
216 Gas Santiago, 46.
80000 Caja 8 1|2, 98 3|4.
39000 Hipotecario 8-1, 97 1|2.
2500 Rafaelitas, Mayo 4, 13 3|4.
1500 Arauco, Mayo 4, 2 1|2.
700 Chacaltaya, Mayo 4, 17.
3400 Rafaelitas, Mayo 4, 13 7|8.
1000 Rafaelitas, Mayo 4, 14.
9000 Caja 8-1, 101 1|2.
100 Minera, Mayo 4, 47 3|4.
200 Chacaltaya, Mayo 4, 17 1|2.
100000 Caja 8-1, 101 3|8.

Segunda rueda

20000 Caja 8-1, 101 1|2.
25 Banco Español, 163.
100 Minera, Mayo 4, 48.

2400 Caupolicán, Abril 20, 6 3|4.
800 Araca, Abril 20, 69.
100 N. Elqui, Abril 20, 29 1|4.
100 Banco Nacional, 67.
13 Antofagasta, 52 3|4.
900 Rafaelitas, Mayo 4, 13 3|4.
50 Banco Chile, 200 1|2.
27000 Caja 8 1|2, 98 3|8.
1000 Rafaelitas, Abril 20, 13 3|4.
20000 Hipotecario 8-1, 97 1|2.
100 Oplica, 75.
500 Oruro, Abril 20, 18.
900 Minera, Mayo 4, 47 3|4.
200 Araca, Mayo 4, 69 1|2.
100 Disputada, Mayo 4, 47.
200 Tocopilla, Abril 20, 97 1|4.
200 Minera, 47 1|4.
300 N. Elqui, Mayo 4, 29.
600 N. Elqui, Mayo 4, 29 1|4.
200 Tocopilla, Abril 20, 97.
200 Lebu, Abril 20, 85.

PRECIOS DE COMPRADOR Y VENDEDOR AL TERMINAR LAS RUEDAS

TITULO	COMPRADOR Cantidad	COMPRADOR Precio	VENDEDOR Cantidad	VENDEDOR Precio
BONOS				
Caja 6-1	2,000	91	....	....
Caja 7-1	10,000	94½	4,000	95
Caja 8-1|2	57,000	98¼	4,000	98½
Caja 8-1	6,000	101⅜	5,000	101½
Hipotecario 7-2	2,000	93	....	....
Hipotecario 8-1	20,000	97⅜	6,000	97½
BANCOS				
Chile	....	....	100	200
Español de Chile	70	164	30	165
Francés de Chile	100	32½	....	....
Nacional	300	67	....	....
MINERAS				
Araca, Mayo 4	100	69½	....	....
Arauco, Mayo 4	....	....	400	2½
Arauco, Abril 20	100	3⅜	....	....
Chacaltaya, Mayo 4	800	17	....	....
Condoriaco, Mayo 4	....	....	200	29½
Disputada, Mayo 4	....	....	300	47
Gatico, Mayo 4	500	12	....	....
Huanuni, Mayo 4	100	85	200	86
Lebu, Mayo 4	100	85	....	....
Lebu, Abril 20	....	....	100	86
Llallagua, Mayo 4	500	316½	200	318
Máfil, Mayo 4	....	....	100	112½
Minera e Industrial, Mayo 4	100	47⅞	....	....
Nueva Elqui, Mayo 4	400	29¼	....	....
Nueva Elqui, Abril 20	....	....	200	29¼
Oruro, Abril 20	100	18	....	....
Santa Rita, Abril 20	....	....	100	14
Santa Rita, Mayo 4	....	....	200	14½
Schwager, Mayo 4	500	71	....	....
Tocopilla, Mayo 4	....	....	200	97½
Tocopilla, Abril 20	100	97	....	....
Tocopilla	100	96	....	....
Tres Puntas, Mayo 4	....	....	100	25
Vacas, Mayo 4	400	7	500	7¼
SALITRERAS				
Antofagasta, Mayo 4	....	....	500	53¼
Antofagasta, Abril 20	100	52½	....	....
Chilena, Abril 20	100	15	....	....
Lastenia, Abril 20	....	....	200	35
Loa	....	....	100	78
Tocopilla	....	....	10	730
GANADERAS				
Tierra del Fuego, Abril 20	....	....	200	100½
SEGUROS				
La Francesa	....	....	10	180
La Unión Chilena	100	650	....	....
INDUSTRIALES				
Cemento Melón	100	28	100	29
Cervecerías Unidas, Abril 20	200	34¼	....	....
Electricidad	....	....	100	90
Gas de Santiago	50	46	15	46
Malvoa	200	15	....	....
Refinería de Penco	300	49¾	....	....
Refinería de Penco, Abril 20	100	50	....	....
Viña del Mar, Abril 20	100	38¼	100	38½
DIVERSAS				
Feria Izquierdo	....	....	100	130
San Bernardo	100	141	....	....
PETROLIFERAS				
Caupolicán y Calacoto, Abril 20	500	6¾	200	6⅞
Rafaelitas, Mayo 4	....	....	200	13⅞
CIERRE A LAS 5 P. M.				
Cambio	....	39.40	....	39.60
Oro	....	210.80	....	211.20
Libras por oro	....	12.70		12.80
Araca, Mayo 4	....	....	....	71
Disputada, Mayo 4	....	....	....	46½
Huanuni, Mayo 4	....	....	....	85½
Llallagua, Mayo 4, transacción	....	313	....	....
Nueva Elqui, Abril 20, transacción	....	29¼	....	....
Schwager, Mayo 4	....	71	....	....
Tocopilla, Mayo 4	....	....	....	97
Vacas, Mayo 4	....	....	....	7
Cervecerías Unidas, Abril 20	....	35¼	....	....
Caupolicán y Calacoto, Mayo 4	....	6¾	....	....
Rafaelitas, Mayo 4, transacción	....	13⅝	....	....

OPERACIONES EN VALPARAISO

Primera rueda

5500 Rafaelitas, Mayo 4, 13 3|4.
1000 Rafaelitas, Mayo 4, 13 1|2.
500 Rafaelitas, Abril 20, 13 3|4.
1300 Rafaelitas, Mayo 4, 13 7|8.
100 Banco Chile, Abril 20, 201.
100 Santa Rita, Mayo 4, 14 1|2.
600 Santa Rita, Abril 20, 14 1|2.
300 Tabaco, Abril 20, 88.
600 L. Blanca, Abril 20, 91.
100 Rafaelitas, Abril 20, 13 3|4.
600 Rafaelitas, Abril 20, 13 7|8.
1000 S. José O., Mayo 4, S. A., 7.
500 Viña, Abril 20, 38 3|8.
1000 Vacas, Abril 20, 7 3|8.

Segunda rueda

300 Perfetti, Abril 20, 9.
500 Vacas, Abril 20, 7 1|4.
300 Araca, Abril 20, 69 1|4.
300 Araca, Mayo 4, 69 3|4.
32000 Caja 8 1|2, 99.
500 Araca, Mayo 4, 70.
500 Rafaelitas, Mayo 4, 13 1|2.
100 Dones, 17 1|2.

100 Dones, Abril 20, 17 1|2.
50 Banco Chile, 201.
2000 Rafaelitas, Abril 20, 13 1|2.
40 Antofagasta, 52.
200 Oruro, Mayo 4, 18 3|4.
200 Oruro, Mayo 4, 18 3|4.
100 Araca, Abril 20, 69 1|2.
900 Araca, Abril 20, 69 1|2.
900 Araca, Mayo 4, 69.85.

CAMBIO

1.a rueda: vendedor 39.60 y comprador 39.40.
2.a rueda: vendedor 39.60 y comprador 39.40.

ORO

1.a rueda: vendedor 212 y comprador 211.
2.a rueda: vendedor 211.50 y comprador 211.

LIBRAS POR ORO

1.a rueda: vendedor 12.80 y comprador 12.70.
2.a rueda: vendedor 12.80 y comprador 12.70.

ACCIONES Y BONOS

ULTIMAS COTIZACIONES

	Pagados	Precios	
BANCOS			
Chile	$ 100	200	v.
Concepción	$ 50	89	n.
Curicó	$ 100	121	n.
Edwards	$ 100	100	n.
Español de Chile	$ 100	164	c.
Francés de Chile	$ 50	32 1|2	c.
Industria y del C	$ 20	14	v.
Garantizador	$ 100	17	c.
Hip. de Chile	$ 200	640	c.
Hip. de Val.	$ 100	138	tr.
Italiano, serie A	$ 100	47	tr.
Italiano, serie B	$ 100	81	n.
Nacional	$ 50	67	tr.
Talca	$ 100	120	n.
MINERAS			
Aconcagua	—	11 1|2	v.
Araca	£ 1	71	v.
Arauco	$ 10	2 1|2	tr.
Carbonif. Penco	—	18	n.
Caylloma	sh 5	3	tr.
Colquiri	$ 5	1 1|2	tr.
Condoriaco	—	29	tr.
Chacaltaya	—	17 1|2	tr.
Chañarcillo	£ 1	6	r.
Choicas	—	8	n.
Disputada	$ 25	46 1|2	v.
Fortuna Colquiri	—	8	n.
Gatico	£ 1	12⅝	tr.
Guanaco	—	7	r.
Huanillos	£ 1	10 3|4	n.
Huanuni	£ 1	85 1|2	v.
Lebu	£ 1	85	tr.
Llallagua	£ 1	313	tr.
Máfil	$ 60	112 1|2	v.
Minera e Ind.	$ 60	47 3|4	tr.
Monte Blanco	£ 4	3 1|2	tr.
Nueva Elqui	$ 10	29 1|4	tr.
Oploca	£ 1	75	tr.
Oruro	$ 20	18 3|4	tr.
Parga	$ 20	16	tr.
Pintados	—	2	n.
Poderosa	—	15	n.
San Bartolo	$ 20	17 1|2	c.
Santo Cristo	—	16	c.
S. José O., Ser. A		7	tr.
S. José O. Ser. B	—	5	c.
Sta. Rita	5	14 1|2	tr.
Schwager	£ 1	71	c.
Taltal	£ 10	14 1|2	n.
Tocopilla	£ 1	97	v.
Totoral	$ 10	5 1|4	tr.
Tres Puntas	$ 5	24	v.
Vacas	$ 5	7	v.
Yaco	—	3 1|8	n.
SALITRERAS			
Agua Santa	£ 10	100	r.
Agua Verde	—	21	n.
Alianza de T.	$ 20	2	n.
Antofagasta	$ 50	53	v.
Barcelona	$ 10	5 3|4	tr.
Boquete	£ 1	4 1|2	v.
Cerrillos Antof.	—	3	n.
Chilena	£ 1	15 3|4	tr.
Dones	£ 1	17 1|2	tr.
Flor del Desierto	—	50	n.
Galicia	£ 1	33 1|4	tr.
La Unión	$ 20	12	n.
Lastenia	—	35	v.
Loa	£ 1	78	v.
Nueva Castilla	$ 20	15 1|2	tr.
Perseverancia	$ 20	10	n.
Tocopilla	—	730	v.
Perfetti	£ 1	9	tr.
Peñón	£ 1	17 1|2	tr.
Unión de Taltal	—	0.20	n.
AGRICOLAS Y GANADERAS			
Aysen	£ 1	22	tr.
Gente Grande	£ 1	37	c.
Laguna Blanca	£ 1	91	tr.
Ñuble y Rupanco	$ 20	20	v.
Río Cisnes	£ 1	20	n.
T. del Fuego	—	99 3|4	tr.
Toltén	—	30	n.
[illegible]	$ 20	45	n.
SEGUROS			
Alemana	$ 175	310	n.
Alianza Chilena	$ 25	64	tr.
Americana	$ 150	171	v.
Araucanía	$ 25	40	c.
Anglo Chilena	$ 25	71 1|2	n.
Comercial	$ 125	195	n.
Central	$ 25	70	n.
Chilena C.	25	68	n.
Estrella	10	19	tr.
Cóndor	$ 20	13 1|8	n.
Estrella	—	10 1|2	v.
Española	$ 100	260	n.
Francesa	$ 50	175	v.
Franco Chilena	25	28	n.
Internacional	25	75	n.
Italia	$ 100	390	n.
Iberia	$ 62.50	125	n.
Germania	$ 25	40	c.
Mundial	$ 100	105	n.
Mapocho	$ 50	155	tr.
Nacional	$ 500	750	tr.
Nueva España	125	230	v.
Previsora	$ 50	25	v.
Protectora	25	205	n
Porteña	10	5	n.
Providencia	$ 20	17	n.
República	50	—	
Salvadora	33	—	
Santiago	$ 100	276	n.
Unión Chilena	375	650	c.
Unión Nacional	$ 60	80	v.
INDUSTRIALES			
Austral de M.	—	0.90	n.
Buq. y Maderas	$ 50	30	n.
Catres	$ 10	85	v.
Cemento Melón	£ 1	28	c.
Cervecerías U.	$ 20	35 1|4	c.
Chilena Fósforos	$ 50	125	c.
Clavos y P. de A.	$ 100	—	
Chiclayo	—	36	n.
Diques	$ 100	125	n.
Electricidad Ind.	$ 50	88	n.
Envases y E.	$ 10	9 1|2	n.
Gas Concepción	—	35	n.
Gas de Santiago	$ 50	46	tr.
Gas Valparaíso	$ 50	100	tr.
H. Metalúrgica	—	2,000	n.
Imprenta	$ 100	81	n.
Industrial	$ 20	29 1|2	tr.
Laboratorio Ch.	25	73	c.
Maestranza y G.	£ 2	13	n.
Malvoa	$ 20	15 1|4	c.
Molin. El Globo	$ 100	82	n.
Nac. de Vidrios	$ 100	77	r.
Pan y Galletas	—	22 3|4	n.
Paños de Tomé	—	200	c.
Perfumería	—	25	tr.
Ref. Penco (oro)	$ 13.33	50	c.
Salinas P. Lobos	—	99	r.
Tabacos	$ 20	88	tr.
Tejidos El Salto	—	160	c.
Viña del Mar	£ 1	38 3|8	tr.
Volcán	$ 50	43 1|2	r.
SOCIEDADES DIVERSAS			
Bolsa Comercio	$ 50,000	146,000	tr.
Bolsa Corredores de Valparaíso	$ 5,000	195,000	tr.
Club Hípico	$ 500	9,100	tr.
Club de Viña	$ 500	390	r.
Feria Izquierdo	$ 100	120	n.
Nac. Vapores	—	9 1|4	n.
Hipódromo Ch.	$ 1,000	950	n.
Mer. La Vega	$ 100	100	n
P. Centenario	—	9	c.
San Bernardo	$ 100	146 1|2	c.
San Martín	—	0.30	n.
Sporting Club	—	8,700	v.
S. A. Vapores	$ 15	59	tr.
Tattersall	$ 100	108	tr.
Telégrafo C.	$ 25	51	c.
Transp. Unidos	$ 50	42	c.
PETROLIFERAS			
Cacheuta	$ 5	2 1|2	tr.
Caupolicán	$ 10	6 3|4	c.
Nacional	$ 2	0.40	tr.
Rafaelitas del N.	—	13 5|8	tr.
BONOS			
Caja 5-£ (31 Mar. 30 Set).		75	tr.
Caja 6-1 (30 Ab. 31 Oct.)		91	c.
Caja 6-2 (30 Ab. 31 Oct.)		92	tr.
Caja 7-1 (15 En. 15 Jun)		94 1|2	c.
Caja 7-2 (15 En. 15 Jun.)		93 3|4	c.
Caja 8½ (30 Mar. 30 Set.)		98 3|8	tr.
Caja 8-1 (30 Jun. 31 Dic.)		101 1|2	tr.
Caja 8-2 (30 Jun. 31 Dic.)		94 3|4	v.
Garant 7 (30 Jun. 31 Dic)		78 1|2	tr.
Hip. Chile 6-2 (31 Marzo 30 Set.)		80	n.
Hip. Chile 7-1 (31 Mar. 30 Set)		91	tr.
Hip. Chile 7-2 (31 Mar.-30 Set)		97 1|2	tr.
Hip. Chile 8-1 (31 Mar.-30 Set.)		97	tr.
Hip. Chile 8-2 (31 Mar.-30 Set.)		94	n.
Hip. Nacional 8-1 (1.o Mar-1.o Set)		96 1|2	c.
Hip. Valparaíso 7, (30 Jun. 31 Dic.)		75 1|2	n.
Hip. Valparaíso 8, (30 Jun. 31 Dic.)		94	tr.
Municipalidad, Marzo 8.			
Municip. Priv. Ab. 8-2 (1.o Abril 1.o Oct.)		95	n.
Municip. Priv. Dic. 8-2 (30 Jun. 31 Dic.)		94	v.
Municip. Autónoma 7-3 (31 Mar. 30 Set.)		65	n.
Municip. Autónoma 8-2 (31 Mar. 30 Set.)		88	n.

VALOR DE LA £ EN DOLARES

Los cablegramas procedentes de Nueva York, recibidos ayer en los Bancos de esta ciudad, indican las siguientes cotizaciones en oro americano:

Anglo Sud Americano	**4.41 ¼**
Alemán Transatlántico	**4.41**
Francés de Chile	**2.41 ⅜**
Londres y Río de la Plata	**4.41 ½**
National City Bank	**4.40 ⅞**

COTIZACION DE METALES

Cabregrama sobre las cotizaciones de metales correspondiente al día de ayer

Estaño: £ 150.5.0 al contado; £ 157.15.0 a plazo.

Bajo: £ 2.0.0 al contado; £ 2.0.0 a plazo.

Cobre Standard: £ 59.0.0 al contado; £ 59.12.6 a plazo.

Bajo: £ 0.15.0 al contado; £ 0.17.0 a plazo.

Plata: 33 1|2d.; bajó 1|4d.

BOLSA COMERCIAL DE CHILE

1.a rueda

100 Yaco, Mayo 4, 3.
3000 Marta, Mayo 4, 6 1|4.
3000 Masta, Mayo 4, 6 1|4.
200 Caupolicán, Mayo 4, 6 3|4.
200 Aconcagua, Mayo 4, 11 3|8.
3200 Marta, Abril 20, 6 1|8.
100 S. Rita, Mayo 4, 15.
500 Marta, Mayo 4, 6 1|8.

2.a rueda

900 Rafaelitas, Mayo 4, 13 7|8.
1000 Chacaltaya, Mayo 4, 17 1|2.
100 Vacas, 7.
100 Marta, Abril 20, 6 1|8.
5100 Caupolicán, Abril 20, 6 3|4.
3900 Caupolicán, Mayo 4, 6 7|8.
500 S. Cristo, Abril 20, 15 3|4.
10 Condoriaco P. S., 24.
2000 Marta, Mayo 4, 6 1|8.
800 Marta, 6.
8700 Marta, Abril 20, 6.
100 Marta, Mayo 4, 6.
300 Rafaelitas, Mayo 4, 13 3|4.
400 Chacaltaya, Mayo 4, 17 5|8.
100 Chacaltaya, Abril 20, 17 1|2.

COMPAÑIA ESTAÑIFERA DE LLALLAGUA

TELEGRAMA RECIBIDO DE LA ADMINISTRACION GENERAL

Producción habida hasta el Sábado 8 de Abril, 3,657 qqs. mts.

Despachado a la costa, 5,000 qqs. mts.

Existencia en bodega en Catavi, 6,306 qqs. mts.

La altura del agua en el muro del tranque antiguo era de 56,00 metros, y en la del tranque Chaquire de 32.68 metros.

S. A. FERIA IZQUIERDO

PRECIOS CORRIENTES DE LA FERIA DE ANIMALES DEL MARTES 11 DE ABRIL DE 1922

Avenida Beauchef N.o 997

Terneros de pie, gordos, $ 50 a 80.
Terneros de 1 año, 100 a 120.
Vaquillas 1 1|2 años, 140 a 170.
Vaquillas de 2 años, 180 a 220.
Novillos 1 1|2 años, mest., 160 a 180.
Novillos 2 años, 180 a 220.
Vaquilas 3 años, 240 a 250.
Novillos 3 años, 250 a 270.
Novillos 1|2 gordura, 260 a 300.
Novillos gordos, 340 a 360.
Novillos mestizos, gordos, 380 a 420.
Vacas flacas, 200 a 220.
Vacas 1|2 gordura, 240 a 260.
Vacas gordas, 320 a 350.
Vacas mestizas, gordas, 380 a 400.
Vacas paridas, flacas, 300 a 340.
Vacas paridas, mestizas, 430 a 550.
Torunos gordos, 380 a 400.
Toros, 350 a 400.
Bueyes flacos, 280 a 300.
Bueyes a 1|2 gordura, 360 a 400.
Bueyes gordos, 460 a 500.
Bueyes de trabajo, 350 a 400.
Bueyes mest. gordos, 540 a 560.
Yeguas, 60 a 180.
Caballos, 60 a 200.
Mulas, 120 a 140.
Corderos, 24 a 28.
Vacas al peso, 0.70 a 0.84.
Bueyes al peso, 0.68 a 0.82.
Torunos, 0.65 a 0.74.
Novillos, 0.70 a 0.82.

MATADERO PUBLICO

ENCIERRA DE HOY

GANADO MAYOR

Bueyes	42
Novillos	65
Vacas	177
En vara	72
Total	356

GANADO MENOR

Corderos	740
Cerdos	189
Terneros	35
Total	964

PRECIOS DE LAS CARNES

Carne buey	1.a	1.16	a	1.20
Id. id.	2.a	1.05	a	1.14
Id. id.	3.a	0.60	a	1.00
Carne novillo	1.a	1.14	a	1.17
Id. id.	2.a	1.03	a	1.12
Id. id.	3.a	0.60	a	1.00
Carne vaca	1.a	1.16	a	1.20
Id. id.	2.a	1.05	a	1.14
Id. id.	3.a	0.60	a	1.00
Carne cordero	1.a	1.30	a	1.50
Id. id.	2.a	1.00	a	1.20
Id. id.	3.a	0.70	a	0.90
Carne oveja	1.a	0.90	a	1.00
Id. id.	2.a	0.70	a	0.80
Id. id.	3.a	0.50	a	0.60
Carne cabro	No hubo			
Carne cerdo	1.a		a	1.80
Id. id.	2.a	1.65	a	1.75
Id. id.	3.a	1.50	a	1.60
Grasa en rama		1.20	a	1.30
Sebo de ovejuno		0.80	a	0.90
Cuero de vacuno, macho		1.40	a	1.50
Id. id. hembra		2.10	a	2.15
Id. id. ovejuno, pesos docena		$ 36		48

TRIBUNALES DE JUSTICIA

MOVIMIENTO HABIDO EN 11 DE ABRIL DE 1922

CORTE SUPREMA

El Tribunal se ocupó de las causas en acuerdo.

TRIBUNAL PLENO

1. Recurso de queja de Francisco Cruzat, fallado, confirma resolución; 2. Recurso de queja de Eduardo Silva, en trámite.

Las demás, no vistas.

Alegó don Santiago Laso contra el recurso en la 1.a

Falladas de acuerdo: Recurso de queja de José Elías Riffo, sin lugar.

DESIGNACION DE REDACTORES

En la causa de Agua Potable con Germain y Sierra, el señor Bezanilla S., y en la causa de Ortega con Banco Hipotecario, al señor Salas.

CORTE DE APELACIONES

1.a sala.—Martes 11, señor Mac-Iver.—1. Contra Marcelino Rojas, trámite; 2. Roberto Apolonio contra Clemente Miranda, confirmada; 3. Jorge Abogabir contra Manuel Fernández Urrutia, es parte la Junta de Beneficencia de Santiago, confirmada; 4. Sumario por muerte de un desconocido en Buin, aprobada; 5. Sumario por muerte de José Luis Muñoz, aprobada; 6. Sumario por hurto de animales a Rosamel Aravena, aprobada; 7. Contra Sara González, confirmada; 8. Contra Pedro Escufet, confirmada; 9. Contra Mercedes Cabezas, confirmada; 10. Contra Enrique Soto, confirmada; 11. Contra Inés Irarrázaval, confirmada; 12 Contra Germán Villarroel, confirmada; 13. Contra Lisandro Villarroel, id id. 14 Contra Alejandrina Terán, confirmada; 15. Contra Aníbal Aliste, confirmada.

Secretario, el señor Fabres.

Alegaron: don Agustín Zegers con don Alfredo Urzúa, en la 3.a

Don Pedro Escufet por la revocación, en la 8.a

Don Arturo Varas, por la revocación, en la 11.a

2.a sala.—Martes 11 de Abril. Relator, señor Gutiérrez.—1. Contra Erasmo Bustamante, confirmada; 2. Contra Juan Pelazzo, confirmada; 3. Contra Alfonso Palletti, confirmada; 4. Dorila Padilla, confirmada; 5. Contra Mateo 2.o Guinart, confirmada; 6. Contra Raimundo Benturionne, confirmada; 7. Contra Lucía Angelini, confirmada; 8. Contra Guillermo Reitman, confirmada; 9. Contra Tomás Zamorano, confirmada; 10. Contra Manuela Rivero, confirmada; 11. Contra Luis A. Gutiérrez, confirmada; 12. Contra Benjamín Sánchez, confirmada; 13. Contra Salvador Gallardo y otros, confirmada; 14. Contra Manuel Orellana y otro, aprobada; 15. Contra Enrique Carvajal y otro, aprobada; 16. Contra Pedro Juan Muñoz; 17. Contra Bonifacio Villalobos, confirmada.

No vistas las demás.

Agregadas: Recurso de amparo de M. Silva Lira.

Alegaron:

En la 3.a, don Lucio Parada, revocando.

En la 8.a, don Ramón Gaete, revocando.

En la 11.a, don Alberto Robles, revocando.

En la agregada, don Alfredo Moreno, contra el recurso.

3.a sala.—No funcionó.

4.a sala.—Martes 11 de Abril.—Relator señor González C.—1. Contra Pedro y Juan Barrera y otros, confirmada y revocada; 2. Contra Segundo Leiva, aprobada; 3. Contra Baltasar Oyarzo y otros, suspendidos efectos; 4. Contra Neftalí Pérez, aprobada; 5. Contra Alberto Arellano, confirmada con declaración; 6. Contra Miguel Barra, confirmada; 7. Contra Juan Ramón y otros, confirmada; 8. Contra Custodio Cruz, confirmada; 9. Contra Humberto Rodríguez y otros, confirmada y aprobada; 10. Contra Daniel Utrera, confirmada; 11. Contra Manuel Gaete, aprobada; 12. Contra Rafael Gómez, confirmada.

No vistas las demás.

No hubo alegatos.

¿Necesita Ud. Rendir Fianza para su ocupación?

diríjase a "La Sección Fianzas" de la Compañía de Seguros Generales **"LA RESGUARDO"**.

La obtendrá, sin molestar a nadie, por una prima insignificante.

MONEDA 1061. Teléfono 521.

Desgranadoras de maíz

y sacos nuevos vende

Patricio J. Kenny

Bandera 115. Teléfono N.o 2727

SOCIEDAD

"EL TATTERSALL"

Durante el mes de Abril habrá

REMATE DE CABALLARES

en la FERIA "EL TATTERSALL" los días **Miércoles** y **Viernes**. En las ferias de los días **MIERCOLES** se cobrará durante ese mes, tanto a los compradores como a los vendedores de caballares **LA MITAD DE LA COMISION**.

A contar del 1.o de Mayo se rematarán caballares sólo los días Miércoles, reservándose la Feria de los Viernes como la de los Lunes, exclusivamente para vacunos y ovejunos.

EL GERENTE.

Personas Activas

Personas honorables y activas, con residencia en Santiago o en provincias, que deseen aumentar sus entradas, encontrarán buena oportunidad en la

Compañía de Seguros La Unión Nacional

MONEDA 1128 :-: CASILLA 18-D

CAZADORES

Sigo quemando los **TIROS**

Es la última semana que les puedo garantizar estos precios como también el surtido, por consiguiente les ruego no demorarse en hacer sus compras para Semana Santa:

J. S. Calibre 16, el ciento a	$ 25.—
J. S., Calitre 16, con pólvora Dupont, el ciento a	30.—
Remington, Calibre 16, sin humo, el ciento a	33.—
Remington, Calibre 12, sin humo, el ciento a	35.—
Winchester, Calitre 16 y 12, sin humo, el ciento a	35.—
Nitro Club, Calibre 16, sin humo, el ciento a	35.—
Nitro Club, Calitre 12, sin humo, el ciento a	37.—
Belgas Clermonite, Calibre 12, sin humo, el ciento a	37.—

CARTUCHOS VACIOS.—FULMINANTES ROSA Y ESTRELLA

Talleres especiales para composturas de toda clase de armas

AHUMADA 72.— MANUEL RODRIGUEZ 71. Casilla 1645.

ARMERIA BELGA de JUAN SEYLER

SANTIAGO. — CONDELL 343, VALPARAISO

Arriendo de Almacenes y Casas en la calle de Ahumada

DE LA JUNTA DE BENEFICENCIA DE SANTIAGO

El 16 de Mayo, a las 4 P. M., tendrá lugar el remate del arriendo de los siguientes Almacenes y Casas, situados en la calle de Ahumada entre Huérfanos y Agustinas.

Almacén N.o 230 y 244. Minimum $ 4,000 mensuales.

Almacén N.o 226. Minimum $ 1,500 mensuales.

Almacén N.o 246. Minimum $ 1,500 mensuales.

Casa N.o 240. Minimum $ 1,000 mensuales.

Casa N.o 242. Minimum $ 1,000 mensuales.

Antecedentes en la Tesorería de Beneficencia, Monjitas 695, de 2 a 5 P. M.

LUIS LIRA LUCO, Tesorero.

JABON BORAXOL

El más suave y agradable para el tocador

EL TATTERSALL

Con motivo del feriado de Semana Santa

EL VIERNES 14 DEL PRESENTE

no habrá Feria en nuestro establecimiento.

En la Feria de hoy MIERCOLES 12

habrá lotes de ganado gordo y para engorda.

EL GERENTE.

CEMENTO Danés 'OK'

Cía. Danesa de Vaporas

BLANCO 984 - CASILLA 353 - TEL. 838

VALPARAISO

¡¡VENDO ZAPATERIA!!

Situada en el mejor barrio comercial de Santiago, (Alameda Estación).

FACILIDADES DE PAGO

Tratar directamente con el dueño:

SAN DIEGO 911-B

VIDA OBRERA

EL CENTRO DE ESTUDIOS SOCIALES DE LA FEDERACION DE OBREROS DE IMPRENTA Y SUS ACTIVIDADES

FUNDACION DE UNA NUEVA INSTITUCION CULTURAL ENTRE OBREROS

El beneficio del Sábado próximo a la artista infantil Esperanza Fuentes

Todo un éxito obtuvo antenoche la velada del Cuadro El Arte

Actividades en provincias. — Fiestas, Acuerdos y Citaciones Sociales

PUBLICACIONES DE LA FEDERACION OBRERA DE CHILE

CONSEJO N.o 1 FERROVIARIOS.— Cítase para hoy a las 6 P. M. a asamblea ordinaria continuación de la anterior. Tabla: Balance, proyectos, comisión de recepción, informe de comisión y otros puntos de interés. El próximo Jueves 20 del corriente, de 6 a 8 P. M. estará abierta la votación para elegir el nuevo cuerpo directivo que ha de regir los destinos del Consejo. Se recomienda la asistencia.

CONSEJO N.o 14 EMPLEADOS DE COMERCIO Y ANEXOS. — Acuerdos tomados en la asamblea general del Domingo 9 del presente:

Aprobar dos actas atrasadas.

Sobre una invitación del Comité pro-Escuela Racionalista en que pide dos delegados, se acordó que en vista que este Consejo había iniciado al respecto ya una campaña, nombrar delegados a los federados Solís Rojas y B. Díaz.

Sobre otra nota del Comité de C. I. y R., contra el alcoholismo, en que también pide delegados, se nombraron a los federados Tallma y Bunster, llevando estos delegados la indicación del Consejo 14, para que este comité abarque también la campaña contra el alza de las tarifas de los tranvías, y otra indicación reservada;

Se nombró en comisión a los federados Salinas y Díaz, para que se acerquen a ver al federado T. Amo.

Sobre una publicación del Partido Comunista tendenciosa para este Consejo, se acordó después de un amplio debate en que tomraon parte numerosos asambleistas: 1.o que el federado A. Gallegos redacte una réplica a dicha publicación, la cual será discutida en la asamblea próxima; y 2.o dejar constancia que esta asamblea ve con desagrado que a un federado de este Consejo no se le haya publicado una réplica que envió al diario, defendiendo este acuerdo del Consejo 14.

Reunirse extraordinariamente mañana a las 9 1|2 P. M., en el local para tomar los acuerdos pertinentes para la formación del Consejo Industrial de Servicios Públicos, invitando a esta reunión a los directorios de los Consejos Federales que han de formar este Consejo Industrial y que son el Consejo N.o 10 de Electricistas, Consejo N.o 21 y Consejo F. N.o 26 de jardineros, para tomar los últimos acuerdos y celebrar una asamblea amplia, para nombrar la mesa administrativa del Consejo Industrial de Servicios Públicos.

Después de oír el Balance del Tesorero, se acordó, debido a lo avanzado de la hora, discutir ampliamente en una asamblea próxima.

Fiestas sociales

EL BENEFICIO DEL SABADO PROXIMO A ESPERANCITA FUENTES. — Como se ha venido anunciando, el Sábado próximo a las 9 P. M., en el local que posee la Sociedad La Universal, el que está ubicado en Arturo Prat 1242, se realizará, con un programa lleno de novedades el beneficio que viene preparando el Centro Sportivo Alianza a Esperancita Fuentes, infantil tonadilera de 7 años de edad.

Además de los números de que consta el programa, Esperancita Fuentes cantará hermosos couplets de moda y bailará una bien lucida jota española.

Varios centros de Santiago, donde la beneficiada ha prestado su concurso desinteresadamente, se han apresurado a tomar entradas, motivo éste que nos hace augurarle un franco éxito.

CENTRO ARTISTICO "ESTUDIO Y PROGRESO".—Hoy, a las 9 P. M., sesión de Directorio. Después de esta sesión, se efectuará el Ateneo Cultural, que organiza la comisión de fiestas semanalmente entre los asociados, con el objeto de dar mayor amplitud a la cultura social que día a día toma mayor desarrollo entre las colectividades obreras del país. Este acto promete estar muy lucido por lo cual se invita a todos los socios de este Centro; se dará término con un baile entre los asistentes. Las clases instructivas de música se efectuarán los días Lunes y Jueves, de 10 a 11 P. M.

CIRCULO DE AMIGOS LOS X.— (Nuble 952).— Este círculo ha sido invitado para la velada literario-musical y baile social que tiene organizada la sociedad Condor de S. M., y que es la inauguración del cuadro artístico que posee dicha institución, de que es director el señor Miguel Muñoz B., presidente de este Círculo.

Est fiesta se llevará a efecto el Sábado próximo en el salón teatro de la Universal, Arturo Prat 1242, por lo que se avisa a los señores socios asistan a dicha fiesta.

CUADRO ARTISTICO DE LA SOCIEDAD CONDOR S. M.— Con todo entusiasmo se han hecho los preparativos para el debut de este cuadro que dirige el joven Miguel Muñoz y que lo secundan conocidos aficionados obreros; dado el número de entradas colocadas ya, se cree que obtenga un éxito halagador esta velada.

SINDICATO DE COSTURERAS. —Se está preparando una velada para el 15 del presente, con el objeto de acumular fondos de paro, pues estos se agotaron completamente. Esta velada se efectuará el próximo Sábado, en el salón de la sociedad de Comerciantes del Mercado Central y a ella se invita a todas las sociedades obreras de la capital.

Las entradas se expenden en Fariña 460 y valen cincuenta centavos.

Cuadro Artístico Vital Aza

Como está anunciado, el 25 del presente se llevará a efecto la función de honor y beneficio que este conjunto viene preparando al tenor obrero, señor Luciano López en el Teatro Selecta con un escogido y variado programa de variedades; tomarán parte las señoritas Mercedes Fritz, María Charlini, Luis Barra I., Orlando Meza, Carlos Rojas Ortega, Ramón Núñez (Castelli), Luis Debacca, Roberto Munizaga, Manuel Vaché, y varios otros artistas obreros.

CUADRO EL ARTE.— La velada del Lunes.— Exito que obtiene. — El Lunes pasado se efectuó en el local de los Ferroviarios la velada que el Cuadro El Arte había preparado a beneficio de sus fondos sociales y en honor del Directorio del Centro La Ilustración. Esta velada como era de presumirlo, constituyó todo un éxito, tálvez mayor del que se esperaba.

Poco después de las 9 y media se daba comienzo con la representación de "La Maiga", la chistosa comedia de costumbres nacionales del aplaudido autor Rogel Retes.

En seguida subió a escena "Los derechos de la mujer", sainete en un acto de Fabio Castro Garín, que el cuadro interpretó con toda propiedad.

A continuación siguió un animado baile social que se prolongó hasta las primeras horas de la madrugada, retirándose el público gratamente impresionado.

En vista del gran éxito obtenido el Lunes, el Cuadro "El Arte" tiene el propósito de efectuar semanalmente una función, las que irá dando a conocer las mejores obras nacionales y españolas.

CONVERSANDO CON EL SECRETARIO GENERAL DEL CENTRO DE ESTUDIOS SOCIALES DE LOS OBREROS DE IMPRENTA, SEÑOR DAVID URIBE

La labor desarrollada por esta joven institución

En la tarde de ayer tuvimos oportunidad de conversar breves instantes con el Secretario General del Centro de Estudios Sociales de los Obreros de Imprenta, señor David Uribe, quien, ante nuestras interrogaciones, nos hizo las siguientes declaraciones:

—¿...?

—El Centro nació a raíz del Segundo Congreso Tipográfico Nacional, celebrado en Valparaíso, el año pasado, con el objeto de divulgar la declaración de principios aprobada allí junto con la fundación de la Federación de Obreros de Imprenta de Chile, estudiar las distintas ideas sociológicas y hacer obra de verdadera cultura entre nuestros compañeros de gremio y obreros en general.

—¿...?

—Hasta la fecha ha dado nueve conferencias en su local de la calle Eleuterio Ramírez 1357, propiedad de la Unión de los Tipógrafos, todas con interesantes programas literario-musicales y gratuitas. Las 9 conferencias han sido sobre doctrinas e ideas diversas, a saber: El diputado Recabarren habló sobre el comunismo, el doctor Gandulfo criticó la Tercera Internacional, el profesor Vicuña Fuentes sobre el positivismo, la estudiante señorita Arratia sobre la libertad de la mujer a través de la historia, el luchador obrero Triviño sobre anarquismo, el periodista obrero M. J. Montenegro sobre sindicalismo y el representante de la juventud universitaria, señor Schweitzer, sobre los problemas sociales y la Federación de Estudiantes de Chile, y el diputado Juan Pradenas Muñoz, que nos conversó sobre la lucha obrera en la Región Carbonífera.

Además de las conferencias, que han sido muy concurridas por obreros de todos los gremios, los miembros del Centro han celebrado muchas sesiones destinadas a controversias, lectura comentadas y ensayos de oratoria y declamación.

—¿...?

—El Centro, en sesión celebrada el día 2 de Marzo último, estudiando la huelga de los obreros carboníferos, las miserias y dolores inherentes a ella y deseando una franca solidaridad y armonía entre todos los obreros de imprenta de la capital, acordó invitar a la Unión de los Tipógrafos, Federación de Obreros de Imprenta y Centro Recreativo Artes Gráficas para organizar un gran pic-nic de solidaridad obrera y de fraternidad gremial.

Las instituciones nombradas—lo declaro con íntima satisfacción y vivamente reconocido de ellas—aceptaron y aplaudieron nuestra invitación y pronto nombraron las comisiones que les pedíamos para formar el Comité Gremial que se encargaría de organizar y llevar a efecto el pic-nic que se verificó el Domingo antepasado.

Iniciativa del Centro fué también el concurso literario sobre cuestiones sociales, que reunió un considerable número de trabajos y que tuvo como premios: 1.o un Lapicero-fuente con pluma de oro y 2.o, un artístico tintero.

—¿...?

—La obra está solamente comenzada. Seguiremos.

Para las próximas conferencias tenemos en lista a Moisés Poblete Troncoso, Escobar y Carvallo, el cura Viviani, Pedro Godoy, el diputado Jaime Larraín, Carlos Alberto Martínez, Manuel Hidalgo y otros.

—¿...?

—El Centro organizará un gran concurso literario, en prosa y en verso sobre temas sociales para todos los obreros de Santiago aficionados a las bellas letras. Tenemos la firme convicción de que por medio de estos concursos, que ojalá se realizaran en forma periódica, aumentará el amor al estudio entre los obreros y por consiguiente, aumentará también la cultura general en la clase trabajadora.

Iniciaremos también una sostenida campaña para que ingresen a nuestra Federación todos aquellos compañeros que laboran en la industria impresora de la capital, tal como lo estatuye la declaración de principios de la Federación de Obreros de Imprenta de Chile y que el Centro ha hecho suya.

—¿...?

—Continuaremos la obra cada día con más entusiasmo, tenacidad y empuje hasta que palpemos los frutos que esperamos de ella.

Fundación de una corporación cultural

LABOR QUE PIENSAN DESARROLLAR SUS SOCIOS. — LO QUE NOS DICE SU SECRETARIO, Sr. ROSAMEL DEL VALLE

Ultimamente se ha dado vida en nuestra capital, a una institución cultural, se denominará "Grupo Paul Verlaine", al que pertenece un numeroso conjunto de jóvenes intelectuales.

Reunida esta nueva corporación, el Domingo pasado, eligió secretario general al señor Rosamel del Valle, persona que ha desarrollado últimamente una vasta labor literaria.

En el deseo como de costumbre, de dar a conocer a los lectores de "La Nación", la labor a la cual se iba a dedicar la nueva corporación, tuvi-

SEÑOR ROSAMEL DEL VALLE, secretario general del Grupo "Paul Verlaine"

mos ayer oportunidad de entrevistarnos con su secretario señor del Valle, quien interiorizado de nuestros deseos nos respondió:

—"El Grupo Paul Verlaine", tendrá ante su camino hacia el progreso la visión de una gran labor, pues los deseos de sus asociados son el de dar conferencias continuamente, con el fin de contribuir a la mayor difusión de la cultura entre nuestros obreros, dedicando especial atención a la obra intelectual y artística en sus diversas manifestaciones.

Igualmente, y de acuerdo con este pensamiento, verificará periódicamente ateneos, donde podrán asistir los obreros, pues éstos se desarrollarán en algunos salones de instituciones amigas.

Con el objeto de fijar bien el verdadero programa de trabajo, nos reuniremos el próximo Domingo en nuestro salón social a las tres y media de la tarde, a cuya reunión, como a la inicial, se nota bastante entusiasmo por concurrir".

FEDERACION DE OBREROS DE IMPRENTA DE CHILE (Sección Santiago). — Para la asamblea del Jueves 13 están citados por secretaría los federados Antolín Miqueles y Alamiro Rojas, para que expliquen su conducta respecto de algunas incidencias relacionadas con la Federación.

—El Federado Carlos Salgado está enfermo de gravedad. Su domicilio es Martínez de Rozas 2180. Los amigos pueden pasar a visitarlo.

—Los delegados deben tener presente y hacer cumplir la cuota de federados con que cada taller debe contribuir para su celebración.

En esta sesión se hará la proclamación de la Junta Directiva elegida el último Domingo.

—El Jueves próximo los delegados deben cobrar las cuotas ordinarias; el tesorero los atenderá de 8 a 10 de la noche, durante la asablea.

—Es obligacinó de todos los federados comprar un ejemplar del Estatuto aprobado por el Congreso Gráfico de Valparaíso. Los pedidos deben hacerlo a los respectivos delegados.

UNION DE LOS TIPOGRAFOS.— Acuerdos tomados en sesión del Directorio el Domingo 9 del presente:

Fueron nombrados delegados al Congreso Social Obrero los señores Julio Ramírez y Romelio Román.

Se dejó constancia de lns notas recibidas del Centro Artes Gráficas y Federación de Obreros de Imprenta, las que se discutirán en la próxima sesión.

Director de nuestra Sociedad, fué designado el socio señor Eucarpio Castro, por renuncia del titular señor Carlos Araneda.

Quedaron en tabla los aspirantes a socios señores Carlos Sánchez, Antonio Gallegos Torres, Luis Cerda Cerda y Juan Luis Cerda C.

COMITE PRO-ABARATAMIENTO E HIGIENIZACION DE LAS HABITACIONES. — Por acuerdo de la reunión del Domingo, se cita a los delegados a una reunión extraordinaria para el Sábado próximo en el local de la Federación de Obreros de Imprenta, Eleuterio Ramírez 1345. Esta reunión será a las 7 1|2 P. M. en punto.

Se encarece la asistencia a los delegados de la Federación de O. y O. en Calzado, Consejo Federal N.o 9, Unión Femenina, Federación de Estudiantes de Chile, Federación y Centro de Estudios Sociales de Obreros de Imprenta, Dto. en Construcción y W. W., Consejo Federal N.o 14.

IMPORTANTE ASAMBLEA ELECTRICA. — Mucho entusiasmo se ha venido notando entre los diversos ramos que componen la industria eléctrica en orden a formar una organización de sólidas bases que contemple todas las necesidades del gremio y ponga fin a la angustiosa situación en que hoy se encuentran estos obreros.

La secretaría funciona todos los días en San Pablo N.o 1636, para recibir adhesiones, desde las 7 P. M. hasta las 10, y pone en conocimiento por intermedio de este diario que en sesión celebrada últimamente se acordó la amnistía general, para que así puedan también asociarse todos aquellos que se encontraban distanciados de las filas.

SOCIEDAD LA UNIVERSAL. — El Directorio de esta Sociedad acordó, en la sesión celebrada el Domingo pasado, verificar el Domingo 16 del presente, un paseo a la Planta Eléctrica de La Florida, partiendo de esta ciudad por tren del Llano de Maipo el día indicado a las 8 1|2 de la mañana.

Lo que se comunica para que los socios que deseen adherirse a este paseo lo hagan cuanto antes, inscribiéndose en la relación que tiene en su poder el Presidente de esta Sociedad, quien atenderá con este objeto el próximo Domingo, de 10 a 12 M. en la Secretaría social. las horas de sesión.

DEPARTAMENTO OFICIOS VARIOS I. W. W. — A los socios que tienen talonarios del último pic-nic y no hayan dado cuenta de ellos, se les encarga hacerlo a la brevedad posible. Igual encargo hacemos a la comisión organizadora, para lo cual el tesorero los atenderá todas las noches, de 8 P. M. a 10 P. M., en el local de costumbre. En la última sesión se acordó dar un plazo de 15 días a los socios que están atrasados en sus cuotas, para que se pongan al corriente en ellas.

A PROPOSITO DE UNA PUBLICACION. — En nuestra edición de ayer, dimos a la publicidad una reseña sobre la labor desarrollada por el Cuadro Vital Aza, y en especial la vida de artista del popular actor obrero señor Luis Barra J.

A propósito de esta publicación, se nos pide publicar la siguiente carta:

"Señor Luis Barra I. — Apreciado amigo:

Por las columnas de este mismo diario lei tu vida de aficionado que data de años atrás; ella es leal, sincera y verdadera; no sabes tú, estimado amigo, la alegría y al mismo tiempo una honda pena sentí; a medida que iba leyendo me parecía que estaba viviendo el pasado, aquel pasado que me dejara gratos recuerdos y muchas anécdotas, porque en realidad nosotros los aficionados tenemos muchas más de ellas que contar que los viejos artistas; por eso digo que sentí alegría y una pena, como si una mano inivisible oprimiera mi corazón, al recordar al amigo y gran actor Rafael Santander (Q. E. P. D.)

Es justo recordar y reconocer al maestro tanto tuyo como mío y creo que tal vez fuera él, el primero en pintarte un bigote o te calzara una rapada peluca, ¿no es verdad? ¿No sentiste pena al pronunciar su nombre? ¿No te acordaste de los antiguos éxitos? No como los de hoy, en un monólogo o parodia, sino en comedias en que había estudio y cariño por hacerlo; como ser: "Las codornices", aquel eterno "Sueño dorado", y aquella "Basta de suegros", en que nuestro amigo estaba irremplazable en el característico, en compañía de la vieja aficionada Blanca Vargas. Así, estimado Lucho, quizá haya sido uno de los más que releyó tu reseña artística, que en cada fecha que pones, me evocas recuerdos tan gratos para mí.

En tus deseos de dar una función de gracia y beneficio a tus compañeros de arte, es una gran idea, que soy el primero en aplaudir. Nosotros los que hemos luchado tantos años por el arte teatral, sabemos cuántas mortificaciones cuesta, y no poco dinero; y es justo, que no porque sean aficionados, han de dejar de sentir esa alegría de la función de beneficio, que entre nosotros, no es por la utilidad que dejará, sino por ver el aprecio del amigo o de las sociedades donde, sin escatimar ni medir distancias, ha corrido a prestar su concurso.

Respecto a tu retiro del teatro: ¡déjame decirte, Lucho! que eso se dice, pero nunca se hace: no te acuerdas de Santander? siempre decía: "No trabajaré más", y sin embargo, poco antes de dejarnos para siempre, cuando ya su voz era completamente afónica, trabajamos en la Sociedad "Liga del Trabajo".

¿Por qué? Porque para nosotros los aficionados, el arte es parte de nuestra vida; el escenario es nuestro segundo hogar; miramos esas paredes, aunque son de papel encolado, como unas fuertes murallas y ya hacemos el marido casero, el novio o el amante traidor; el público ríe o llora, nosotros no reímos ni lloramos, pero comprendemos o creemos comprender los sentimientos que en esos momentos sienten que nos miran o nos oyen.

Esa es nuestra gran satisfacción, y es por esto que el que ha nacido con el corazón lleno de sentimientos y amor por el teatro, nunca lo dejará; máximo cuando desgraciadamente no ha alcanzado un poco de éxito que le anime a seguir o simplemente ha sentido una silbatina pasajera; pero como tú no caes en éstos y tienes el corazón puesto en el teatro, tendrá que seguir, no digo como hasta hoy que has trabajado en tres o cuatro partes en una noche.

Si siguieras trabajando una vez en cada una de ellos, o si por desgracia te propones de firme a retirarte de las tablas, tienes antes que cumplir un deber moral, que creo no me lo negarás; y es, hacer un beneficio con todo cariño y entusiasmo para la familia de nuestro querido amigo y maestro, don Rafael Santander C., que yo por mi parte, haré cuanto pueda; cuenta para esta función, como para la que quieras, con el modesto concurso de este viejo cómico aficionado y amigo. — **Ernesto Encinas D.**, Santiago, 11 de Abril de 1922".

ACADEMIA ARTISTICA NEW YORK. — Esta academia celebró sesión extraordinaria el Martes 4 del presente, tomando entre otros los siguientes acuerdos:

Dejar pendiente la inauguración oficial de esta institución.

Empezar las clases instructivas de baile, los días Martes para las señoritas socias, y los días Jueves para los socios.

Se efectuó la calificación de socios, acordándose lo siguiente, de común acuerdo con los estatutos:

Socios fundadores con los que se encuentran inscritos en los registros y que han cancelado sus cuotas hasta el 31 de Marzo próximo pasado.

Socios activos los que se incorporen a la institución desde el 1.o de Abril adelante, los que deberán ceñirse de acuerdo a lo estipulado en los estatutos y reglamentos. Estos acuerdos son sin perjuicio para las clasificaciones de socios que acordare posteriormente la Academia.

Se autorizó a los señores: Julio Hidalgo F. y Eduardo Ahumada, para secundar en el cobro de cuotas, al tesorero señor Raul San Martín, sin gravamen alguno, de los cargos que desempeñan. También se les avisa a los señores socios que, según acuerdo de esta sesión, se ha dado de plazo, hasta el 15 de Abril inclusive, para que se sirvan poner al día en el pago de sus cuotas.

Quedó elegido por unanimidad para el cargo de vice-presidente, el señor José Luis Herrera, en reemplazo del señor Luis Garín, con motivo de su ausencia forzosa de esta ciudad.

Se pone en conocimiento de los socios que está listo el Registro, para todos los que deseen incorporarse al team de football, el que está a cargo de los señores: José L. Herrera y José 2.o Báez.

SINDICATO DE ESTUCADORES Y RAMOS SIMILARES. — Se pone en conocimiento de los socios de esta institución, que las clases de dibujo lineal y ornamental empezarán a funcionar el Martes, de 7 a 9 de la noche.

Se ha citado al Directorio para hoy a las 5.30 P. M., para firmar el pacto de unificación del Sindicato con la Unión en Resistencia de Estucadores.

Acuerdos sociales

SOCIEDAD "LA UNIVERSAL".— En sesión de Directorio pasada, se acordó declarar vacante por inasistencia, el puesto de Sub-tesorero de esta Sociedad, que era desempeñado por el señor Luis Olivos, y proceder a nombrarle reemplazante en la próxima sesión ordinaria de Directorio, donde también se nombrará la Comisión de contabilidad.

—Continúa abierta la lista de adherentes al lunch-familiar que en breve se efectuará en esta Sociedad. La lista se encuentra en poder de don Carlos Gallardo (Arturo Prat N.o 1241).

—Esta Sociedad solicita propuestas para compra de una casa. Indicar dimensiones ubicación y precios, a la Secretaría: Arturo Prat 1242.

CENTRO ARTISTICO "PEPE MARTINEZ".—Con el objeto de distribuir los diversos números del programa para la próxima velada, y de tratar sobre la participación en la gran fiesta tetral organizada por "La Nación", llámase a reunión general para hoy, a las 9 P. M.

A la Estudiantina, local de costumbre, con este mismo objeto.

LIGA NACIONAL DE DUEÑOS DE PELUQUERIAS.—Con numerosa concurrencia se reunió el Miércoles último esta Sociedad, promoviéndose un largo debate con motivo del reportaje que se hiciera al presidente de la institución, aprobándose su conducta por medio de un voto de aplauso.

Por aclamación la asamblea acordó una cuota extraordinaria de cincuenta pesos por socio para iniciar con todo rigor la defensa de los asociados que tengan que pagar multas.

—Se ha citado a sesión para hoy, a las 9 P. M., en punto, porque habrá que resolver la cuestión del plebiscito que quedó pendiente en la sesión anterior. Local: Recoleta 160.

SOCIEDAD FERMIN VIVACETA. — En la Sociedad Fermín Vivaceta se ha fundado un Cuadro Artístico, que lleva el nombre de esta institución, cuya inauguración se llevará a efecto el Sábado, 23 del presente, con un variado programa que pronto se dará a conocer. Esta fiesta será en honor de las familias de los socios, y promete tener un gran éxito.

Se ha citado a sesión extraordinaria de directorio para hoy a las 8 y media P. M., se recomienda la asistencia a los señores Juan D. Olivares; para hoy a las 8 y media P. M. se recomienda la asistencia a los señores Juan D. Olivares, Demetrio Soto, Elicio Pozo, Faustino Quintana, Luis A. Torres, José M. Gatica, Alejandro Palma, Luis E. Céspedes, y don Rosendo Rubio.

SOCIEDAD ARTURO PRAT PROTECCION AL NIÑO. — El Domingo pasado, con una numerosa concurrencia de socios celebró junta general ordinaria esta sociedad presidida por el vice-presidente señor Juan Madrid.

Una vez abierta la sesión el secretario da lectura a una carta dirigida por la señorita Pilar Martínez, quien pedía su incorporación como socia cooperadora de la institución. Los miembros presente aplaudieron la idea de la señorita Martínez y, por aprobación unánime fué incorporada a la institución como socia cooperadora. En la misma forma ingresó a la Sociedad la señora Isabel Miranda de Farías.

Entrando a la hora de los incidentes, por unanimidad se aprobaron los siguientes acuerdos:

Nombrar al doctor Huerta Lira, médico oficial de la sociedad.

Aceptar las propuestas hechas por las siguientes boticas: la de don Julio Villalobos L., ubicada en Recoleta N.o 237 y la botica Cruz Roja, ubicada en Recoleta N.o 396.

En seguida se lleva a efecto la elección de un director en reemplazo del señor Abraham Burlé, siendo elegido para este puesto, por unanimidad, el señor Alberto Valenzuela.

Se nombraron las comisiones que siguen: contabilidad, señores Humberto Gálvez, Luis Oyarzún y Eduardo Godoy C.

Propaganda, señores: Jorge Meléndez E., Alberto Valenzuela, Eduardo Godoy y Juan Farías M.

Además se acuerda citar para el Viernes a las 4 P. M., con el fin de hacer los preparativos para el próximo beneficio.

GRAN CONFEDERACION SINDICAL DEL TRABAJO. — El nuevo Directorio está compuesto por las siguiennes personas:

Presidente, señor Homero Silva; vice-presidente, señor Narciso Santibáñez; secretaria general, señorita Herminia Ahumada; secretario de actas, señor N. Pineda; tesorero, señor Florentino Arias.

Delegado eclesiástico, señor Guillermo Viviani

CUADRO ARTISTICO DE LA SOCIEDAD CONDOR DE S. M.— Su función inaugural.— Este Conjunto de aficionados que marcha bajo la dirección del joven secretario de la Sociedad Cóndor, señor Miguel Muñoz, hará su presentación el Sábado 15 del presente en el salón de La Universal; al efecto, se elabora un atrayente programa que será una novedad para el público que asiste a este salón.

POR LA INSTRUCCION OBRERA. — Escuela Nocturna Fermín Vivaceta. — Está abierta la matrícula para un curso superior que funciona en Riquelme 859.

Se enseña dibujo industrial, aritmética, educación cívica, castellano e historia y geografía.

Se advierte a los ex-alumnos que se apuren en matricularse, para que puedan alcanzar lugar, porque la matrícula es limitada.

El tratamiento de la calvicie
Y SU CURACION RADICAL
La curación de las canas sin tintura

Los grandes éxitos obtenidos con el "Específico Boliviano Benguria", comprueban que es el único Específico verdaderamente eficaz en la curación de las afecciones del cabello y cuero cabelludo.

Ha dado resultados sorprendentes en toda aplicación, haciendo nacer, crecer y desarrollar extraordinariamente el pelo, las pestañas, cejas, barba y bigote, al poco tiempo de usarlo.

Es el remedio por excelencia para la curación radical de la calvicie, caída del cabello, caspa y curación radical de las canas sin tinturas.

Cuántas veces se ve a jóvenes que, martirizadas por la aparente vejez de las canas, tratando de ocultarlas se echan tintes sobre el pelo, sin pensar en la calva que les producirá en la edad madura.

Por este motivo, no tiña usted el color blanco de sus canas con tinturas u otras preparaciones muy llamativas, porque luego sufrirá mucho cuando empiece a caérsele su pelo. Estas salvan la situación del momento, pero dañan la raíz, y cuando quiera ya curarla, no será tiempo porque el pelo se desprenderá solo.

Para todos estos casos, lo único recomendable es el "Específico Boliviano Benguria". Hace salir pelo en abundancia, y con pocas aplicaciones sobre el cuero cabelludo, el pelo blanco recobra el color natural primitivo, volviéndose la cabellera sedosa y reluciente.

La preparación del "Específico Boliviano Benguria" es puramente vegetal y no contiene ninguna materia nociva para el pelo, como son el mercurio, plomo, zinc, alcohol, aceite, que dañan la raíz del cabello y hacen muy difícil la curación.

Las personas que padezcan de alguna de las afecciones indicadas o que deseen curarse de la calvicie o canas, radicalmente, sin usar tinturas, pueden pasar por casa del doctor Benguria, que es el único sitio para las consultas y ventas: Moneda 875 (altos).

Los pedidos de provincias deben dirigirse al doctor Rafael Benguria B., casilla 2426, Santiago.

Las únicas agencias para la venta, son: en Valparaíso, "Le Petit Elegant", Esmeralda 200; en Concepción, Casa Harósteguy; en Chillán, Casa Francesa.

Citaciones

Sociedad Unión Andrés Bello de Socorros Mutuos.—A la Comisión de Fiesta para hoy a las 9 P. M. Se recomienda la asistencia y puntualidad en la hora a los señores Escobar, Aqueveque, Olea, Parra y Arriagada, y al Directorio a las 9 1|2 P. M.

Sociedad Empleados de Casas Particulares El Porvenir.— A junta general para hoy a las 3 de la tarde, para terminar la discusión de los Estatutos.

Estudiatina Chile. — Para hoy a las 8 1|2 P. M. a clase en el local, Siglo XX 126.

Unión G. de Obreros Metalúrgicos.— A reunión general ordinaria para hoy a las 6 P. M., a la salida del trabajo.

Sindicato Obrero de Fábricas de Espejos, Vidrieros y Ramos Similares.—A junta general para mañana a las 6 P. M.

Centro Artístico Estudio y Progreso. — Para hoy a las 8 1|2 al Directorio para acordar medidas para la buena marcha del Centro.

Federación Chilena del Trabajo.— Para hoy a las 9 P. M. a sesión.

Sociedad de Conductores de Carruajes La Igualdad. —A sesión de Directorio para hoy a las 8 P. M.

Sociedad Mutual de Comerciantes. —Para hoy, a las 2 P. M., a sesión extraordinaria a la Comisión de Fiestas y Propaganda. Se encarece la asistencia y la puntualidad a la hora por haber asuntos urgentes que tratar relacionados con el aniversario de la institución.

Igualmente para hoy, a las 8 y media al Directorio a sesión ordinaria. Local para ambas reuniones Monrandé 85 (altos).

Sociedad "La Universal".— Comisión de Fiestas y al Directorio para mañana, a las 8 y 8 1|2 P. M. respectivamente. La Comisión de Fiestas tratará de la próxima fiesta que llevará a cabo el 7 de Mayo próximo, y el Directorio de la compra de un bien raíz. A ambas sesiones se recomienda la asistencia.

Cuadro de Zarzuelas y Comedias Fermín Vivaceta.—A reunión para hoy, a las 8 1|2 P. M., para conocer los reglamentos.

Sociedad de Socorros Mutuos Hojalateros y Gásfiters.—A sesión de contabilidad para mañana a las 8 P. M., para revisar el balance y al Directorio para el Domingo a las 9 A. M.

Centro Instructivo "El Despertar". —Para mañana, a las 8 1|2 P. M. a sesión de Directorio.

DE PROVINCIAS

ANTOFAGASTA

Sociedad de Veteranos de la Guerra del 79

Elección de nuevo Directorio

Esta institución, en su última sesión de junta general, ha elegido el siguiente Directorio:

Presidente honorario, señor Comandante General de Armas.

Vice-Presidente honorario, señor Samuel Bañados Morris.

Miembros honorarios, señores: Intendente de la Provincia y Maximiliano Poblete Cortés.

Presidente, señor David Moyano.

Vice-Presidente, señor José 2.o Gorigoitía.

Secretario, señor Ricardo Castro Avalos (reelegido).

Pro-Secretario, señor Abelardo Vidaurre.

Tesorero, señor Germán Rojas (reelegido).

Directores, señores: Bernardino Lazo (reelegido), Ascencio Gutiérrez (reelegido), Benjamín Pizarro (reelegido), José Ayala, Juan Aguilar, Genaro Rojas (reelegido), Antonio Gilbert (reelegido), José Domingo Reyes.

Comisión de Hacienda, señores Samuel Negrete y Francisco Castro Gallardo.

CONGRESO SOCIAL OBRERO. — Esta corporación dirigente de la sociabilidad obrera de este puerto, se reunió en la semana pasada en junta general ordinaria, bajo la presidencia de don José N. Valenzuela, y después de haberse preocupado de la correspondencia y de otros asuntos de importancia, tomó los siguientes acuerdos:

Nombrar una comisión que se encargará de trabajar a favor de aquellos reos que existan en la Cárcel Pública, cuyas faltas no fueren de gravedad, que hubieren manifestado buena conducta y que precisaren de protección para volver al seno de la sociedad. Se nombrará para este fin un abogado defensor.

La comisión en referencia quedó formada por los señores Manuel Castro O., Benjamín Hurtado y Pedro Alvarez.

Emprender una activa acción en favor del profesorado de instrucción primaria, mandando notas a varios Diputados y Senadores, pidiéndoles que patrocinen las solicitudes de los profesores, sobre reconocimiento amplio de sus derechos, en ascensos, gratificaciones y demás.

Trabajar ante los nuevos parlamentarios al efecto de que el Supremo Gobierno abra nuevas escuelas en Antofagasta; y de que provea de locales más amplios e higiénicos a las que ahora existen, a fin de que se pueda dar instrucción a todos los niños que por causa de las deficiencias quedan ahora sin recibirla; y

Enviar notas a todas las instituciones obreras y sociales de la República, dándoles a conocer el actual Directorio del Congreso Social Obrero de Antofagasta.

VALPARAISO

La Sociedad Federico Stuven

La prensa de este puerto da a conocer en grandes rasgos y en una información detallada, los adelantos que ha tenido en este último tiempo esta institución.

Entre los datos, cita el del depósito que tiene esta institución en la Caja de Ahorros, que asciende a la suma de $ 28.404, más una cantidad en el Banco A. Edwards por $ ...

Cuenta, asimismo, con una escuela nocturna, que tiene una matrícula que asciende a cerca de ... nientos alumnos.

El Directorio que rigo los destinos de esta institución actualmente, está compuesto de las siguientes personas:

Presidente, señor Guillermo ...

Vice-Presidente, señor Abel ...rre.

Secretario, señor Francisco ...dero.

Pro-Secretario, señor ...minelli.

Tesorero, señor Emeterio ...

Sub-Tesorero, señor Luis ...

Directores, señores: Mauricio ...ceño, Teodoro Lillo, Pablo ..., Juan B. Montecinos, José A. ..., Ramón Vargas, Tránsito ..., Roberto Espinoza y Rafael ...

Junta de contabilidad, ... Juan B. Montecinos y Ramón ...

Porta-estandarte, señores ... Rojas y Alberto Morales.

Federación de Obreros de Imprenta

Nuevo Directorio. — Ayer se ha efectuado en este puerto la elección del nuevo Directorio de esta institución, el que quedó compuesto como sigue:

Secretario General, José L... gas; Secretario de actas, Ma... troza; Tesorero, Diógenes ... Sub-Tesorero, N. Parra, y ... Roberto Camus, Samuel M... Luis Ortiz.

BENEFICIO A UN LUCHADOR OBRERO. — Un grupo de ... de instituciones obreras de este puerto está propiciando activamente una gran función teatral a beneficio del conocido luchador obrero señor Carlos Henríquez.

Para este beneficio se nota bastante entusiasmo por concurrir entre los diversos círculos sociales de este puerto.

CHILLAN

LAS INCIDENCIAS ENTRE PATRONES Y OBREROS PANIFICADORES. — Se ha dado cuenta de las incidencias suscitadas entre patrones y operarios panificadores a consecuencia de una ... que hicieron estos últimos, ... do aumento de los jornales ... establecimientos en que tra...

Asimismo, se ha dicho ... mitin que celebraron los obreros atrás, al que asistió una buena concurrencia, compuesta de obreros del ramo y de otras organizaciones.

Los obreros, después de la entrevista tenida ante el Intendente de la Provincia, mantenidos ... pre sus peticiones, se manifiestan complacidos de la aceptación de tas por parte de los patrones ... do constancia de sus reconocimientos ante la ayuda prestada ... miembros de la Unión de ... en Resistencia y, el concurso prestado por el señor Inten... a fin de dar feliz término a la huelga.

Sobre estas incidencias el diario de la Unión Sindical de Panificadores de esta ciudad ha ... do a nuestro diario una ex... ca nota de agradecimiento ... informaciones que sobre ... miento dimos en su oportunidad.

Las oficinas de la

AGENCIA GENERAL DEL DIARIO "LA NACION" EN VALPARAISO

Se han trasladado a calle BLANCO N.o 968

TELEFONO INGLES 721. — CASILLA 689

CUERPO MALO

Con desgano y decaimiento, fiebre, dolor de cabeza, u otras partes del cuerpo, producido por

INFLUENZA

sonidas, trasnochadas, constipado o resfrío, exceso de trabajo mental, mareo u otras causas, se mejoran inmediatamente tomando una legítima **Cápsula de Vial**, que se vende en todas las boticas surtidas de Chile.

Imprenta "Echeverría"

San Diego 1233. Tel. 23 (Matadero)

Trabajos rápidos y económicos. Libretas y cuadernos por mayor y menor.— Artículos para escritorio.

AGENCIA DE "LA NACION"

Avisos y suscriciones hasta las 9 P. M.

Avisos clasificados

ARRIENDOS (Necesitan)

NECESITO ARRENDAR CASA amoblada, en parte central y en bajos. Dirección: Prat 82. 14-A

CASA CON GALPON PARA INDUSTRIA, necesito. Ofertas a D. V. B., Santo Domingo 1443. A-12

1.o MAYO NECESITO ARRENDAR casa barrio Matadero, seis piezas y dependencias, luz eléctrica. Dirigirse: Luis A. Barrios, Matadero Público. 13-a

UN CABALLERO EXTRANJERO necesita un departamento de 2 o 3 piezas, lujosamente amobladas en familia honorable, sin pensionistas. —A. M. J. Casilla 997. 13-A

CASITA O DEPARTAMENTO INDEPENDIENTE, necesita matrimonio solo. Casilla 119 D. 14-D.

JAPONES NECESITA UNA O DOS piezas, con o sin muebles, barrio San Cristóbal, Providencia, Ñuñoa. Casilla 2280. A-12

NECESITO ARRENDAR CASA EN bajos, 6 habitaciones. Canon hasta $ 350. Dirigirse: R. U., Casilla N.o 3949. 13-A

LOCAL APROPIADO PARA GARAGE, necesito. Escribir: R. Bueras 156. 11-A

SOLICITO ARRENDAR CASA ...quina contrato. Hago reparaciones ... Victoria 969.

NECESITO ARRENDAR CASA ...tral, Indicar precio, piezas, ... Correo 2. Bonilla.

1.o MAYO NECESITO ARRENDAR casita barrio Estación, ... nes, con luz eléctrica, ... $ 120. — G. S. Casilla 1540.

ARRIENDOS (Ofrecen)

ARRIENDO CASA PARA ... barrio Matadero. Daniel ... Huérfanos 1235.

ARRIENDASE VIÑA UVA ... sa; tres y media hectáreas ... nas casas, galpones, ... gran arboleda frutal y ... hortaliza, a media hora del ... Tratar: Agustinas 1177, ... per.

$ 200 ARRIENDO ESPLENDIDA casa-quinta. Carrión 1763.

$ 200 ARRIENDASE ESPLENDIDA casa. Baquedano 571.

CASITA ARRIENDO $ 70. ... chea 478.

ARRIENDO DEPARTAMENTO ... nida España 60.

A MATRIMONIO ARRIENDO ... moda casita, luz y gas. ...

FAMILIA ESPAÑOLA ARRIENDA dos lindas piezas sin muebles ... balleros. San Isidro ...

ARRIENDO CASA O DEPARTAMENTO ... Porvenir. Pasaje ... 1055.

ARRIENDASE O VENDO ... dida casa recién refaccionada ... ladrillo, 14 x 45, Av. ... Tratar: en la misma.

10 PESOS CASA CINCO PIEZAS, luz y agua gratis. Lira 915. 12-A

ARRIENDO DEPARTAMENTO 5 piezas. Delicias 2390. a-13

ARRIENDASE CASA: HERRERA 729, doce departamentos, luz eléctrica. Tratar: Herrera 719. Verla: 2 a 5. 12-A

ARRIENDASE ESPLENDIDA Y ESpaciosa casa, Alameda 2264, tratar, Arturo Prat 277, de 1 a 4. 16-a

CASAS NUEVAS ARRIENDO. TRAtar: Lira 388. 1 a 4. 12-A

ARRIENDO PIEZAS CENTRALES N.o 116. 13-A

LOCAL PARA INDUSTRIA: GALpón con altos, cerrado, piezas habitación, bodega, servicios, traspásase arriendo barato. Huemul 1175, media cuadra Matta. 13-A

CASITAS DE 2 DEPARTAMENtos con patio, agua, luz eléctrica, arriendo, 8 pesos semanal. San Diego 2274. A-12

ARRIENDO PIEZA GRANDE CON balcón a la calle, a matrimonio o persona sola. Chiloé 1640. 12-A.

SE ARRIENDA UN DEPARTAMENto de 3 ó 4 piezas en particular. Gálvez 149. A-13

DEPARTAMENTO DOS LINDAS piezas, electricidad, entrada independiente, arriéndase. A. Prat 1584. A-12

ARRIENDASE CASA RECIEN REfaccionada, seis piezas. Canon moderado. Eyzaguirre 568. A-13

ARRIENDASE ESPLENDIDA ESquina con cuatro puertas, especial para agencias, tiendas y boticas. — Verla y tratar: San Diego esquina Ñuble. Construción nueva. A-13

DEPARTAMENTO INDEPENDIENte para oficina o negocio, arriendo con habitación. San Martín 60. A-12

LINDISIMAS PIEZAS BALCONES calle, una cuadra Plaza Armas. Santo Domingo 1030. A-18

ARRIENDO BARATO CALLE ESTado, bodega subterránea. Delicias No. 2690. A-12

ARRIENDO DEPARTAMENTO personas honorables. Nueva Valdés 1034. 12-A

ARRIENDO EN CASA BUENA presencia departamento cuatro piezas, cocina, luz eléctrica, hall, gran patio. Avenida Salvador 1357. 13-A

ARRIENDO PIEZA. RECOLETA 379. 12-A

ALMACEN ARRIENDASE, TIENE piezas. Carmen 195. 12-A

ARRIENDO CASITA ALTOS, TRES piezas, luz eléctrica, señoras solas o matrimonio serio. Domeyko 1934. 12-A

ARRIENDASE PIEZA A CABALLEro respetable. Miraflores 163. 13-A

ESQUINA EN LA MEJOR SITUAción, Veintiuno Mayo 885, esquina de Mapocho, frente al Mercado Central, muy acreditada para bar, mercería, paquetería u otros negocios, arriéndase con contrato. Entrega inmediata. Tratar: Rosas 2725. 12-A.

SE ARRIENDA LOCAL. CARMEN 602. 13-A.

$ 170 CASA SIETE DEPARTAmentos. Almirante Barroso 095. Verla, de 3 a 5. 13-A.

ARRIENDO PIEZA AMOBLADA.— San Diego 291. 13-A.

SE CEDE LOCAL ESPACIOSO EN pleno centro, incluso instalaciones de primer orden. Dirigirse: casilla 4044. 15-A

ARRIENDO BUENAS PIEZAS: SAN Diego 227. 13-A

CASA RESPETABLE DE SEÑORA, sola, arriendo departamento con cocina a señora distinguida, a matrimonio sin niños; por viaje vendo muebles. Maipú 462. 12-a

ARRIENDASE REGIA CASA BAjos, amoblada, inmediata Alameda. También se vende. Morandé 456, of. 3. Casilla 3045. A-13

ARRIENDO LA CASA NATANIEL 154. Verla de 2 a 4. Llaves 152. A-12

CASITA DECENTE O DEPARTAmento independiente 4 o 5 piezas, cocina, etc., necesita familia extranjera. Alicia, Casilla 1912. Pte. A-12

SE ARRIENDA UN DEPARTAmento de dos piezas a personas sin niños, arriendo bajo, en Monjitas 368 y de ocasión se vende una máquina de lavar. 14-A.

SE ARRIENDAN DOS PIEZAS amobladas. Molina 11. 16-A.

LOCAL INDUSTRIAL, CASA HAbitación esquina comercial, galpones, luz eléctrica y gas. Avenida Viel 1999. 13-A.

ARRIENDO PIEZAS AMOBLADAS a la calle e interior con pensión.— Tratar, Nataniel 157. 12-A.

EN SERRANO 71 ARRIENDANSE piezas calle para oficina e amoblar. A-12

AVICULTURA Y CULTIVO

UVAS DE EXPORTACION. UVAS para conservas. Las mejores uvas de Chile. Viña Guzmán Sanhueza. Depósito: Artesanos 751. 14-A

NUECES NUEVA COSECHA, COMpro cualquier cantidad, pago alto precio. Mando buscarlas, anticipando fondos. Dirigirse: Valenzuela, Chacabuco 15. 18-A.

PALTAS. — PALTAS SE VENDEN por mayor y menor. Av. Concha 611. A-13

CRISANTEMOS 4 PESOS CIENTO. Rosas finas desde un peso mata. Rosario 760. 12-A

ANIMALES

BONITA YEGUA INGLESA O ARAbe de montura y dos de tiro solo, compro. San Alfonso 345. Casa 8.

COMPRO CABALLO GRANDE DE tiro solo, buena presencia. Aguirre 1203. a-13

PAREJA PERROS POLICIALES INgleses, hijos padres importados, véndese baratos. Olivos 637. 13-A

PERRITO NUEVO, CAFE, CHOCO, hocico negro, entiende por Titi, perdido Lunes noche en Avenida Latorre. Buena gratificación a quien lo entregue, en Delicias 3767. 12-A

VENDO BONITO CABALLO ALAzán, silla inglesa cuero chancho, freno ante. Irarrázaval esquina Infante. Almacén Victoria. 12-a

BURRA BUENA LECHERA COMpro. García Reyes 680. A-13

CHANCHOS GRANDES, GORDOS, vendo cuatro. Avenida Pedro Valdivia 1927. 12-A.

PERRA PERDIGUERA, MAESTRA, compro urgente, a prueba. Nueva York 71. 13-A

CABALLO TIRO SOLO O PAREJA necesito. San Diego 1193. 12-A.

VENDO PERRA COLY, NATANIEL 1241. 12-A

LINDA YEGUA DE TIRO SOLO Y montura, véndese: Antonio Varas, esquina Chorrillos. 13-A

AUTOMOVILES Y CARRUAJES

CAMION DE CUATRO RUEDAS de ocasión y un carretón panadero, nuevo, vendo. Matucana 59 A. 19-A.

SE VENDEN NEUMATICOS USAdos en perfecto estado, uno nuevo de ocasión: 35 x 5. Taller de vulcanización. Delicias 1831. 20-a

ESCUELA PRACTICA CHAUFfeurs mecánicos, enseñanza rápida por sus dueños. Vicuña Mackenna 386. Oficina: Nueva York 63. 13-A

AUTO FORD VENDO BARATO. — Verlo y probarlo: Las Quintas 458. A-13

DODGE TURISMO SIETE ASIENtos, véndese ocasión. —Ejército 281. 12-A

VENDO OCASION AUTOMOVIL turismo, cinco asientos, perfecto estado. Brasil 375. 13-a

DE OCASION VENDO 2 FORROS de 820 x 120 nuevos. San Diego 1439. 8-a

CARROCERIA LIMOUSINE (CErrada), pada auto tamaño Dodge, de todo lujo, con strapontín, vendo de ocasión. Casilla 37.—N. N. 13-A

POR MOTO SIDECAR DOY AUTO Ford. Delicias 1416. 13-A

AUTO FORD PERFECTO ESTADO véndese. Verlo y tratar, Moneda 833. 16-a

VENDO AUTO DODGE ULTIMO modelo casi nuevo, con surtido completo de repuestos y accesorios. Carmen 696, esquina Diez de Julio. A-15

AUTO CAMION DE TONELADA Y media, en perfecto estado, vendo a mitad de su valor. Verlo: Garage Ford, San Miguel 142. 12-A

VENDO EL AUTO FORD 6222, PERfecto estado. Verlo: Av. Matta esquina Arturo Prat, toda hora. 13-A

AUTO FORD VENDO. GARCIA REyes 37. 16-A

OCASION. VENDO DOS BICICLEtas europeas, casi nuevas. Santo Domingo 1022. A-13

MOTO CLEVELAND, CASI NUEVA, vendo. Andes 3721. A-13

CARRETA LIVIANA MUY BUEN estado, vendo; precio único $ 600. Erasmo Escala 2927. A-12

COMPRO CARRETELA PARA carnicería, con arneses, de ocasión, con caballo o sin caballo, en buen estado. San Bernardo. Eyzaguirre 266. A-12

CARRETELA CON O SIN ARNES vendo. Ecuador 3456. A-12

SE VENDE UN COCHE AMERICAno en buen estado, arneses y caballos. Tratar: Santa Filomena 71. Comuna Yungay. 14-A

SE VENDEN DOS CARRETONES, con o sin caballos. Avenida Pedro Montt N.o 1727. 15-A

GOLONDRINA EN BUEN ESTADO necesito comprar. Monjitas 753. 13-A.

CARRETELA CHICA Y LIVIANA vendo Gay 2038. 14-a

VENDO CAMION DE DOS RUEdas. Jotabeche 487. 13-A

ALHAJAS

COMPRO BRILLANTES, PERLAS, La Royal, Estado 273. 21-a

COMPRA- VENTA VARIAS

FAMILIAS: LA FABRICA DE DULces de membrillo les llena los moldes hasta el 15 de Abril con descuento del 10 o|o. Carmen 93. 15-A

ASERRIN: HAY ENORME EXIStencia en Desvío García Paz y Barraca Iberia; Matucana 745, entre Rosas y San Pablo. Teléfono Yungay 48. A-12

500 SACOS TRIGUEROS, $ 1.30 Realizo. Bulnes 11 A. 22-a

LIQUIDACION DE CASIMIRES INgleses. — Por orden Door and Sons de Manchester, liquido mitad de precio casimires ingleses legítimos, alta elegancia, pura lana, garantidos: Drape noir, para jaquet, frac, smoking, $ 45 metro; azul oscuro, Prince of Gales, para vestones, $ 30; Marengo, gris para sobretodos, $ 30 metro; Monopole, gris, para vestones, $ 25 metro. Atiendo pedidos de provincias. — Adolfo Rillón. Morandé 720. A-15

VESTIDOS ELEGANTES, ABRIGOS, sombreros, trajes sastre, calzado, vendo. Riquelme 630. 13-A

CAJONES VACIOS COMPRO. ANdes 3360. Casilla 2679. 13-A

OCASION VENDO INSTALACION de pastelería, con dos elegantes vidrieras. Vergara 677. A-13

CAJA DE FONDOS PARA OFICINA, deseo comprar. Mandar datos a Casilla 2727, para pasar a verla. A-12

COCINA ECONOMICA A GAS vendo, ocasión. Avenida Italia 1206.— Providencia. 12-A

REGALO MESON, ESTANTE. MOrandé 436. 13-A

PASTO: VENDO TRES MIL QUINtales tercer corte. Fernando Vicuña, Claras 237. A-12

SE VENDEN DIEZ PIPAS VACIAS de ocho arrobas, en Edison 4401, esquina Roble. A-12

COCINA A GAS CHICA VENDO $ 100. San Isidro 274. 12-A.

ESTUDIANTES DENTISTICA: SIllón, vitrina, véndese, de 1 a 5. Olivos 1147. 13-A.

MANIQUIES DESDE $ 10, SILLAS diversos estilos realízanse. Matucana 654. 12-A.

VITREAUX DE 2.25x1.03 SE VENde en Providencia 1796. A-13

COMPRO RELOJES DESCOMpuestos, de campana, bolsillo y pulsera. Recoleta 138. 12-a

ARMAZON, VIDRIERA, MOSTRAdor vendo, barato. San Pablo 2019. 12-a

ESTUFA PARA LAVANDERIA Compro ocasión. Esperanza 73. a-13

SE VENDE UNO O DOS BILLARES, García Reyes N.o 1064. 16-A

COMPRASE UN MOSTRADOR apropiado para botica. Dirigirse: San Francisco 1294. 13-A

VENDO UN PAÑO PARA BILLAR, un reloj de campana, una vidriera parada, un fondo grande, estañado. Recoleta 102. 14-A

VENDO UNA PARTIDA DE SAcos vacíos. Marín 359. 12-A.

LEÑA MONTE, POR CARGA, VENdo puesta Estación Alameda. San Pablo 1848. 14-A

MUSICOS, DE OCASION VENDO Riquísimo violoncello por sólo $ 490. Rogelio Ugarte 1185. 13-a

SE VENDE LA INSTALACION DE un garage que cuenta con buena clientela. Calle Jofré 101. A-13

TROMPOS ALMACENEROS Y COmerciantes, de 3— $ 16; de 2—$ 8. Chacabuco 1341. 13-A.

INSTALACION DE CIGARRERIA véndese de ocasión. Grajales 1748.

MEDIDOR GAS 5 LUCES COMPRO. Cóndor 951. 12-A.

MAMPARA ALTA PARA OFICINA necesítanse once metros. Ofertas: Brasil 634. 12-A.

40 TAMBORES DE 200 LITROS vendo. Prieto esquina Barnechea. 13-A

VENDO UN LOTE ROPA, UNA guitarra, acordeón, tornillo mecánico, taladro, banco carpintero. — San Francisco 2270. 12-A.

MOSTRADORES, ESTANTERIA Y muestrarios, vendo. Arturo Prat 1128. 12-A

NUECES VENDO LOTE 40 PESOS saco, cáscara blanca. Chacra Las Lilas, Fermín Vivaceta 2380. 12-A

VENDO BARATO INSTALACION completa gas carburo, 2 luces. Conferencia 393. 12-A

TARROS ESPECIALES CON POLvoreador para polvos de talco y jabón y cajas de varios tamaños para cremas y pomadas, ofrece la fábrica, Manuel Montt 2478. 13-a

COMPRO TRES URINARIOS, VENdo tijerales pino, ocasión. Esperanza 682. a12

VENDO CUATRO VIDRIERAS, UN mostrador con andamios y varios artículos abarrotes. Andes 2496. 12-a

VENDO GALPON ZINC BLANCO: Exposición 278. 14-A

VENDO MOSTRADOR ESTANTEría, molinillo, vidriera, balanza: 5 de Abril 3875. 14-A

SUNCHOS DE 1" y 1 1|4, COMPRO cualquier largo. San Alfonso 64. 13-A

CATRE, LAMPARA GAS, VENDO, Nueva Valdés 1006. 13-A.

ACCIONES Y BONOS

VENDO ACCIONES INTER - AMErica. Casilla 1459. 16—A

COMPRO POLIZAS DE LA PROVIdencia, en cualquier estado que se encuentre. Manuel Rodríguez 647. 15-a

MATERIAS PRIMAS

OFREZCO: SULFATO DE ALUMInio en bruto, sulfato de soda anhidro, carbonato de soda en bruto carbonato de cal natural, químicamente puro, sulfato de magnesia en bruto, borato de cal, koalín pirolusita, etc. Me encargo de estudio y colocación de toda materia prima nacional. Casilla 1622. 16-A

COMPRA-VENTA NEGOCIOS

VENDO DEPOSITO CARBON Y LEña. Lira esquina Santa Isabel. 12—A

SE VENDE UNA PENSION. CHIloé 2040. 12—A

SE VENDE O ARRIENDA FUNdición en pleno movimiento, por ausentare el dueño. Se ran facilidades. Roberto Butron, Morandé 43.4 15-A

VENDO ALMACENCITO, MOSTRAdor y armazón. Bellavista 412. 12-A

VENDO NEGOCIO DE ABARROtes en muy buena situación, ventas comprobadas con anexo de licores y bodega de frutos del país. Carmen 1399. 13-A

HABIENDO COMPRADO EL NEgocio abarrotes, en Avenida Salvador 811, al señor Carlos González, no respondo por ninguna cuenta durante tres días.—Luis Mesones. 13-A

NEGOCIO DE ABARROTES POCO capital, de mucho porvenir, vendo por tener otro negocio que atender. C. Henríquez 144. A-13

VENDO NEGOCIO ABARROTES. — Poco capital. Agustinas 2393. A-13

ALMACENCITO POCO CAPITAL, vendo. Buena casa. San Isidro N.o 274. 15-A.

CIGARRERIA COMPRO. CASILLA 631. A-12

POR GRAVE ENFERMEDAD DE SU dueño, véndese Zapatería La Chilenita. Poco Capital. Situación muy comercial. San Diego 628. A-12

AL COMERCIO — HABIENDO Comprado el negocio de pastelería del señor Francisco Moreno, San Pablo esquina García Reyes, no respondo por cuenta alguna pasado 3 días. Santiago, Abril 11 de 1922. — Juan Vives. 13-a

VENDO OCASION NEGOCIO ABArrotes, poco capital. Tratar y verlo Bascuñán 1098. A-13

POR NO PODER ATENDER VENdo de ocasión bar restaurant en muy buena situación, libre 200 metros. Ventas de 4,000 pesos mensual. Nataniel 1616. 13-A.

POR AUSENTARME DE SANTIAgo vendo almacén de abarrotes.— Eyzaguirre 577. 13A.

UTILES PARA CARNICERIA, CON mesón de mármol, vendo: Independencia 1120. 13-A

ALMACEN DE ABARROTES, BUEna situación, poco capital, vendo de ocasión.—Luis Beltrán 1484. Providencia. 13-A

VENDO BOTICA, BARRIO COMERcial, facilidad pago. Independencia-Lastra. 13-A

SE VENDE EL NEGOCIO, SANTA Rosa N.o 290. Poco capital. 14-A.

VENDO POR ENFERMEDAD NEgocio abarrotes, valor unos siete mil pesos, lo doy a prueba. Datos: hoy y mañana. San Diego 857. 12-A

NEGOCITO Y POSADA PRODUCtivos vendo. San Pablo 4400. A-13

VENDO NEGOCIO MENESTRAS, poco capital, buena situación. Sazié 2501. 13-A.

POR VIAJE VENDO NEGOCIO MEnestras poco capital, contrato tres años. Recoleta 458. 13-A.

VENDO CARNICERIA CON HABItabición. Maestranza 631. 13-A

VENDO FABRICA JABON, COLA, por viaje urgente. Prat 1676. 12-A.

SE VENDE CARNICERIA. AVENIda Matta 823. 13-A

VENDO BAR RESTAURANT, POR enfermedad de su dueño. Espléndido negocio. Calle Eyzaguirre 1033. 13-A.

PUESTO DE PAN Y LECHE, VENta comprobada, compro: Romero 2872. 12-A

LIBROS Y ESTAMPILLAS

COMPRO LIBROS Y ESTAMPIlals. San Pablo 1247. 18-A

LIBROS COMPRO, SAN DIEGO 105. m-9

COMPRO-VENDO: LIBROS, REvistas, estampillas usadas. San Diego 143. A-12

DIVERSOS

¿SE CASA USTED? ¿DESPIDE USted algún amigo? ¿Celebra usted su cumpleaños? ¿Quiere usted tener un recuerdo de familia? Llame a Rebolledo, fotógrafo de "Zig-Zag", que atiende en el gabinete fotográfico del Cerro Santa Lucía. Ejecuta trabajos para aficionados, desarrollos, copias, ampliaciones, reproducciones de retratos antiguos, retoques de planchas, etc., 20 por ciento más barato que otros talleres fotográficos. 1|2-A

SE APLICAN INYECCIONES INtravenosas; precio módico. Hora: de 7 a 8 1|2 A. M., y de 12 a 1 1|2. An...

HOJAS GILLETTE, AFILANSE.— Cuchillería Portal Fernández Concha, Kiosko 9 1|2. 26-A

¡ZAPATEROS! VUESTRA ABUNdancia de trabajo está en tener bonito hormaje, y eso lo conseguiréis adquiriéndolas en la suelería El Cóndor, donde realizan 1,000 pares de la antigua fábrica Francisco Bosch, San Pablo entre Herrera y Maipú. 13—A

$ 148 SOBRETODOS Y TERNOS finos ofrece Cooperative Sastrería. Agustinas 877. 17-A.

SE HACEN TERNOS Y SOBRETOdos, con grandes facilidades de pago. San Diego 3656. 17-A.

SE HACEN TERNOS Y SOBRETOros, con grandes facilidades de pago. San Diego 1356. 17-a

ARRUGAS, QUITA LECHE MARAvillosa. San Antonio 265. 12-A

IRENE CRUZAT, LO NECESITA con urgencia Manuel Cienfuegos. Matucana 51. 12-A

SEÑORA MARIA v. DE ORELLANA desea hablar con el señor Enrique Merino. San Ignacio 1871. A-12

¿SOBRETODOS, TERNOS, MUEbles, máquinas coser, semanal, mensual? Escriba Casilla 5078. A-13

TITULO N.o 15,655, DE LA COOperativa Militar, por 10 acciones, habiéndose extraviado, queda sin ningún valor por haberse dado el aviso correspondiente. 12-A

MUNICIPALIDAD DE QUINTA Normal.—Cítase a sesión extraordinaria para el 21 del presente, a las 6.30 P. M. con espera hasta las 6.45, con el objeto de efectuar la elección de 1.o y 2.o Alcaldes, por haberse aceptado la renuncia a los regidores que desempeñaban estos cargos.—A. Olivares E., secretario interino. 12-A.

MECANICOS, CICLISTAS: REpuestos alemanes para bicicletas llegaron. Aug. O. Bohme, Huérfanos 710. Casilla 1163. 12-A.

0.90 CENTAVOS, VENDEN ANILInas. Ahumada, Pasaje Toro 5. San Diego 216-A. 12-A

SASTRERIA LA POLAR. — CLUB N.o 5, sorteo N.o 27, salió favorecido el número 89, perteneciente al señor L. Hormazábal. 12-A

HOTELES Y PENSIONES

NO SE PUEDE COMPETIR CON Rochil, dueño de la Pensión "El Plata", San Pablo 1171, donde encontrará el cliente y el futuro cliente: almuerzo y comida, 6 platos y café, sólo por $ 2.00. Buenas comidas. Atención esmerada. Abierta toda la noche. Servicio a la carta; fiambres y mariscos surtidos y frescos, permanentemente; cazuela de pavo y gallina toda la noche; valdiviano "El Plata", con charqui hecho en la casa, el que mantenemos a la vista. No se olvide: "El Plata", San Pablo 1171. 12—A

A ESTUDIANTES O PERSONAS honorables se da pensión de mesa, en situación muy central. Recoleta N.o 409. A-15

CASA CHALET: MATUCANA 30, una cuadra Estación Central, arriendo piezas lujosamente amobladas para pasajeros. Permanentemente abierto. 19-A

GRAN HOTEL BUENOS AIRES, un paso Estación Central, Delicias 2921. Piezas para pasajeros desde 3 pesos diarios. Comida a la carta. 19-A

CHILLIAN BOADING HOUSE FOR Englismen near the Quinta, twelve minutes from the Centre. Confortable ande hearlhy sorroundings, good food. Apply. Catedral 2915. 15-A

EN CASA DE FAMILIA HONORAble se arrienda una pieza con o sin pensión. Grajales 2154. 15-A

ARRIENDASE DOS PIEZAS PENsión, familia, Santa Rosa 229. 12—A

MAGNIFICA PENSION MESA, 80 pesos; pieza balcón calle, precio convencional. San Francisco 158. 14—A

A UN PASO DE ALAMEDA, CASA de altos, arriendo departamento a la calle, con, pensión, sin muebles, a matrimonio o caballeros solos. Arturo Prat 226. A-15

BUENA PENSION, PASAJE BALmaceda 2. 13-A.

NATANIEL 135 TIENE PIEZAS disponibles en bajos para pensionistas apropiada para estudiantes. Se da pensión de mesa. 15-A.

CABALLEROS O JOVENES SOLOS de preferencia extranjeros, encontrarán buenas piezas amobladas con desayuno y luz eléctrica en casa tranquila y central a precios convencionales. Serrano 347. A-15

79, SAN DIEGO, RECIBE PASAjeros, pensionistas; días, meses; piezas higiénicas. 13—A

CASA EXTRANJERA OFRECE HAbitaciones con muy buena pensión, familias y pasajeros. Merced 766. una cuadra Estado. Plaza. 12-a

EN PROVIDENCIA, SEÑORA, NEcesita pieza con pensión en casa familia, honorable. F. C., Casilla 688.

CASA FAMILIA SIN PENSIONIStas, arriéndase piezas, pensión, matrimonio, caballeros. Providencia 141, dos cuadras Plaza Italia. 12-A

LINDA PIEZA AMOBLADA arriéndase con pensión, casa alemana. Las Rosas 1130. 14-A

BUENA PENSION MESA, NOVENta pesos mensuales. San Francisco 76. 12-A

FAMILIA ALEMANA ARRIENDA piezas con o sin pensión a matrimonios, caballeros solos. Catedral 1612. 12-A

CENTRALISIMO, PIEZAS, PENsión. Serrano 241. 14-A

ARRIENDASE PIEZA CON PENsión. Prat 66. 12-A

GRANDES Y HERMOSAS PIEZAS con pensión ofrece familia respetable a matrimonio y estudiantes. Jofré 358-A. 14-A

PRAT 248 CASA FAMILIA ofrécese pieza pensión caballeros. 13-A.

PIEZAS PENSION CALLE, INTErior. Moneda 1324. 12-A.

PENSION PIEZAS. SANTA ROSA 221. 12-A.

PIEZAS BALCONES CALLE, CON, sin muebles, pensión, arriéndanse.— Maestranza 106. A-15

PENSION MADRILEÑA: VIAJEROS meses, días. Rosas 1022. A-13

ARRIENDASE DEPARTAMENTO, pieza con excelente pensión. Manuel Rodríguez 125. A-13

CON PENSION ARRIENDO PIEZA calle. Santo Domingo 2406. a-13

PIEZA PENSION BALCON CALLE, matrimonios, caballeros. Cueto 336. 12-A.

PIEZA AMOBLADA BALCON CAlle, con pensión, ofrece casa familia. Nataniel 112. 14-A.

CASA HIGIENICA SIN PENSIOnistas arrienda una o dos piezas, con pensión. Delicias 3576. 13-A

PASAJEROS DE PROVINCIAS: LA Casa Residencial y Restaurant Confort, tiene habitaciones para familias a precio ventajoso. Espléndidas comidas. Orquesta todos los días. Teléfono 1842. Ahumada 143. 14-A

PENSION CENTRAL, NECESITASE para el 1.o de Mayo, tres personas con dos dormitorios, en casa donde no hayan pensionistas, con luz eléctrica y baño, pago adelantado. Dirigirse: P. L. Casilla 548. 13-A

PIEZAS AMOBLADAS CON EXCElente y abundante pensión, barata, proporciona familia chilena respetable, en casa sin pensionistas. — Merced 314. 22-A.

FAMILIA EXTRANJERA ARRIENda pieza amoblada buena pensión. San Diego 165. 12-a

ARRIENDASE PIEZA BALCON, pensión. Tarapacá 862. A-12

ARRIENDASE PIEZA CON SIN pensión señora o señorita. Pedro Oña 95. 12-A.

PIEZAS CON PENSION, CON O sin muebles. Santa Rosa 217. 13-A.

ARRIENDANSE PIEZAS CON pensión, familia. Brasil 62. 13-A.

LINDO DORMITORIO A LA CALLE amoblado, independiente, central, con buena pensión, arriendo a matrimonio o jóven solo, prefiriendo etranjero. Serrano 347. Ofrezco también otra pieza interior para uno o dos jóvenes con rebaja de precios. 20-A.

EN CASA DE FAMILIA FRANCEsa con todo confort, se arriendan lindos dormitorios con buena pensión. También pensión sola. Moneda 741 esquina Tenderini. 13-A.

CASA EXTRANJERA, TEATINOS 535, arrienda pieza amoblada con pensión sólo caballeros. 16-A.

JOVEN 29 AÑOS, ACTIVO, DESEA ayudar a trabajar en negocio establecido o regentar Hotel, Bar, Restaurant, aquí o fuera Santiago. Dirigirse: Unión Americana 668. 12-A

CASA FAMILIA DA PENSION DE mesa y a domicilio. Comidas sanas. Santo Domingo 1150. 13-A

PENSION PIEZAS, CONFORT, Tratar: Delicias 878. 13-A

BONITA PIEZA PENSION. NUEva Valdés 1006. 13-A.

AL LADO QUINTA NORMAL arriendo pieza, con pensión, a joven serio, bien atendido, precio módico. Avenida Ecuador 3429. 13-A

CONTADORES

CLAUSSEN, CONTADOR, CON EXcelentes recomendaciones. Casilla 535. Bandera 552, Santiago. J.26

INSTRUCCION

"INSTITUTO SAN MARTIN", SAN Martín 64. Teléfono Inglés 213. Kindergarten, preparatorias, humanidades. Facilidades para alumnos de provincia. Internos, medio-pupilos, externos. Los profesores son del Estado, conocidos por su competencia y seriedad. Profesorado, señores: Ernesto Melo Aguirre, Agustín Rivera, Juan Rojas Segovia, M. Fuentes, J. Cuadra Gormaz, F. Herrera, R. Barría Oyarzún, etc. Exámenes válidos en el establecim' Preparatorias organizadas en igual forma que cursos humanidades. Se presta atención especial al Kindergarten, que está a cargo de profesoras kindergarterinas. El colegio funciona en uno de los más extensos locales del Centro. Clases principiaron 15 de Marzo. Matrícula abierta. 17-A.

COLEGIO EUROPEO PARA SEÑOritas.— Fundado en 1901. Delicias 2256. Teléfono inglés 1888. Humanidades completas, exámnees válidos. En sección infantil y preparatorias recíbense niñitos. Francés e inglés obligatorios. Internas, medio pupilas, externas. Música con exámenes válidos. Piano, canto, violín, italiano, historia de la música, teoría, armonía. Profesorado del Conservatorio Nacional. Recíbense internas señoritas que quieran seguir música, adornos e idiomas. Pídase prospectos. A-14

JIU-JITSU: CLASES PARTICULAres. Cursos colectivos. Casilla 1104. 13-A

INSTITUTO DIVINO MAESTRO. — Av. España 82. Regentado por sacerdotes. Kindergarten, preparatorias, humanidades. Internos, medio-pupilos, externos. Matrícula abierta. A-27

TAQUIGRAFIA "PITMAN", MECAnografía, precios módicos. Maule N.o 1075. 15-A

CONSULES, CONTADORES GENErales, especiales, taquígrafos, dactilógrafos, corresponsales, dibujantes, ayudantes arquitectura e ingeniería, prepáranse personalmente y por correspondencia; 9 ramos por 50 y 36 pesos mensuales, según curso. Instituto Mercantil, teléfono inglés 273. Estado 239, cerca Huérfanos. Cursos diurnos y nocturnos. 28-A

INSTITUTO MODERNO, COCHRAne 166. Internos, externos, preparatorias, humanidades, exámenes válidos.—Luis Gajardo Infante, Profesor de Estado. 14-A.

CURSOS COMERCIALES NORTEamericanos para jóvenes de ambos sexos, vespertinos y nocturnos. Pídanse informaciones: Instituto Pinochet Le Brun. Huérfanos 1657. 16-A

INSTITUTO PINOCHET LE-BRUN" Huérfanos 1657. Kindergarten, Preparatorias y humanidades funcionando. 16-A

DEMOISELLE FRANCAISE DONne leçons francais. Très bon enseignement. S. A. L. Correo Central. 16-a

SEÑORITAS, JOVENES: ¿QUEREIS aprender escritura a máquina? La Academia New York, Av. Matta 888, os enseñará rápidamente. A-12

TAQUIGRAFIA ENSEÑA LA ACAdemia New York. Matta 888. Atiende diariamente. A-12

CIENCIAS NATURALES, FISICA, filosofía, inglés, clases particulares. San Diego 450. 12-A

SEÑORITA FRANCESA. PROFEsora de piano, titulada Conservatorio, hace clases. San Diego 225. 13-A

NECESITO PROFESORA TITULAda para completar instrucción a señorita en castellano, Historia y Literatura, con clases en la mañana. Dirigirse con buenas referencias: C. P. P., Casilla 800. A-13

PROFESOR EXTRANJERO, CASAdo, se ofrece para el campo. Enseñanza práctica, programas humanidades. Español, francés. Brosser. — Delicias 785. A-13

PROFESORA DA CLASES PARTIculares, enseño niñitos. Dirigirse: V. H. Aldunate 635. A-12

PROFESORA DE ESTADO HACE clases de inglés. Dirigirse: Caupolicán 11. 12-A

SEÑORITAS: COMERCIO, HUMAnidades, enseñanza por profesores del Estado, contabilidad comercial, agrícola o bancaria, aritmética comercial, castellano, redacción mercantil, francés, inglés, taquigrafía, escritura máquina, legislación comercial, caligrafía, moral, enséñase por $ 37.50 y $ 30 mensuales, según curso, todos los ramos. Instituto Mercantil. Estado 239. A-12

SEÑORITAS Y JOVENES NECEsítanse. Sueldo y comisión. Bandera 131. Oficina 12. A-12

OCUPACIONES (Necesitan)

JOVEN CON CONOCIMIENTOS DE contabilidad desea ocupación. Dirigirse: A. Bello 727. 12-A

PROFESORA DE PIANO DA CLAses en su casa y a domicilio. Dirigirse: María, Casilla 81-D. A-14

JOVEN ACTIVO OFRECESE PARA manejar tractores agrícolas, norte o sur del país. Más datos: dirigirse Correo N.o 2, H. C., Santiago. 13—A

PROFESORA DIPLOMADA EN Buenos Aires, de bordados a máquina, doy clases en casa y a domicilio, recibe toda clase de trabajos en colores y blanco, Santa Isabel 031. Oriente. 7-m

SE OFRECE JOVEN COMPETENte en agricultura, ganadería, entendido en tractores y maquinaria de agricultura. Dirigirse por carta: Correo Central: Elías F. A-12

CORTADOR SASTRE, ESPAÑOL, se ofrece con mucha práctica. Dirigirse: Casilla 3452. A-14

OFRECESE MECANICO AUTOMOviles, maquinaria agrícola, trabaja herrería, carpintería, competente, fundo, molino harina, o cualquier industria, buenos informes. Flores. Correo, Recoleta. 13-a

CORTADOR SASTRE, JOVEN, SE expone a prueba. Dirigirse por carta: a M. S. Merced 330 N.o 3. 13-A

OFRECESE CHAUFFEUR, SIN pretensiones, puede servir de mozo. Avenida Antonio Varas 195.—Aros. 14-A

SEÑORITA SOLA E INDEPENdiente con muy buenos informes, desea ocuparse en tienda u oficina. Dirigirse: a M. A. Casilla 812. 13-A

SEÑORITA, SABE INGLES Y DACtilografía, desea ocupación decente. Dirección: Caupolicán 11. 12-A

JOVEN SIN VICIOS, JARDINERO, cuidado quinta, establo con informes, se ofrece. Correo 6. M. C. 13-A.

JOVEN HONRADO Y TRABAJADOR acepta ocupación de mayordomo de casas, citées o conventillos. Dirigirse: Molina 649. 12-A

SEÑORA OFRECESE PARA administrar, cité decente o pasaje. Blanco Encalada 2373. 12-A

OCUPACIONES (Ofrecen)

DORADOR-ENCUADERNADOR, de libros en blanco que sea competente, necesita, Imprenta Artes y Letras, en Villavicencio 315. 12-a

IMPRESOR QUE ENTIENDA MAquina de relieve se necesita, en Imprenta Artes y Letras, Villavicencio 315. 12-a

CAJISTA JOVEN QUE ENTIENDA en obras y remiendos necesito. San Diego 1735. 12-A.

CAJISTA REMENDISTA, NECESIto. Nataniel 170. 12-A

APRENDIZ ENCUADERNACION que sepa. Nataniel 170. 12-A

PRENSISTAS PEDAL, NECESITA Imprenta Universo. Matucana 31. 12-A

100 ZAPATEROS PARA ESTAquillado necesito. Arturo Prat 1392. A-16

SE NECESITAN BUENOS CARpinteros mueblistas. Lord Cochrane 1132. A—12

NECESITO OFICIAL TALLADOR, Molina 959. 12—A

NECESITO CARPINTEROS MUEblistas competentes. Lord Cochrane 1134. A-12

NECESITO CARPINTEROS. PARque Forestal 362. 12-A

BUEN DIRECTOR DE BANDAS SE necesita para ciudad del Sur, para dirigir banda particular y municipal. Mayores datos calle Vásquez 276, de 1 a 2 1|2 P. M. 13-A

PIANISTA SE NECESITA URGENte para Curicó, razón en este Diario, que sepa música, (pianista mujer). A-13

JARDINERO CASADO, ARBORIcultor hortelano, buenos informes, necesítase cuidado quinta. Avenida Pedro Valdivia 1224. 13-A

NECESITO UN EMPLEADO PARA cantina, puertas adentro. Manuel Montt 2918. 12-A

PERSONA COMPETENTE CHANchería, necesito. Gorbea 2116. 12-A

TALLADORES, NECESITO VARIOS oficiales buenos. Porvenir 385. A-12

JOVENCITO CO RECOMENDAciones, que entienda en abarrotes, necesito. Independencia 2127. 12-A.

TRADUCTOR SE NECESITA A tanto por mil palabras inglesas traducirlas al castellano para un trabajo literario y en su propia casa. Dirigir ofertas por escrito manifestando experiencia y precio que se pretende. Casilla, Correo 3157. 12-A.

HERREROS NECESITO. TRATAR, Morgue. 12-A.

URGENTE NECESITO OFICIAL sastre para taller. Aldunate 1047. 12-A.

NECESITO OFICIALES HOJALAteros. Avenida Matta esquina Chiloé. 12-A.

JARDINERO CASADO ARBORICULtor, hortelano, buenos informes, necesítase, cuidado quinta. Gálvez 73. 14-A

CALDERERO COBRERO NECESIto: Avenida Blanco Encalada 1867. 13-A

FARMACEUTICO NECESITO. SAN Pablo 2488. A-12

NECESITO PUNTEADOR COMPEtente. Rosas 3225. A-13

NECESITO BUENOS MUEBLISTAS y góticos. Esperanza 21. A-12

TALLADORES NECESITO. PORVEnir 385. 12-A

SOMBRERERO COMPETENTE EN paño, necesito. República 46. A-12

OFICIALES TAPICEROS EN AUtomóviles competentes necesito. Buen salario. Catedral 1853. 13-a

COCINERO NECESITO, VICTOR Manuel 1560. 13-a

TORNERO MECANICO MUY COMpetente necesito. San Diego 1948.

OPERARIOS SASTRE OBRAS FInas necesito. Miraflores 150. Pago buen precio. A-12

COBRADORES, VENDEDORES prácticos semanal. Delicias 515. A-12

NECESITASE JOVEN 14 AÑOS, HIjo extranjero para oficina. Antecedentes completos, dirigirlos: Casilla 773. A-13

TAPICEROS COMPETENTES NEcesito. Av. Matta 149. A-12

HOMBRE TRABAJADOR PARA BOdega, y que tenga carnet para reparto, necesito. San Diego esquina Milán. A-12

SE NECESITA GASFFITER CON herramientas. Delicias 1069. 12-a

NECESITO ENTABICADORES Y rebocadores. Riquelme, esquina Rosas. 12-A

NECESITO MUCHACHO AYUDANte de dulcería, con recomendación. Independencia 568. 13-A

MATRIMONIO: CHOFER MECANIco y cocinera y señora modista. Inglaterra 1302. 12-A

JOVEN PARA ALMACEN NECESIto. Agustinas 2294. 12-A

NECESITO HORTALICERO CASAdo, cuidar quinta. Dirigirse: Recoleta 108. 13-A

PELUQUEROS O PELUQUERAS necesito dos: Providencia 1294. 14-A

NECESITO COSEDOR DE PLANTIllas y composturero. San Diego N.o 2274. C. 37. 12-A

CARPINTEROS ENTENDIDOS EN trabajos interiores de molino, necesito. Bandera 131, oficina 17. 12-A.

NECESITO BUENOS MAESTROS carpinteros. Carmen 1578. 13-A.

NECESITO BUEN AYUDANTE sastre. Martínez de Rozas 3735. 12-A.

NECESITO RUEDEROS. SAN Francisco 984. 12-A.

MATRIMONIO SOLO RECOMENdado, ella cocinera, él mozo. Matta 1298. 12-A.

NECESITO MOZO PARA RESTAUrant. Puente 840. 14-A

NECESITO AYUDANTE PREPARAdora o aprendiza: San Diego 2274. C. 37. 12-A

MUCHACHO NECESITO. SANT… Rosa 555. 12-…

BARNIZADOR NECESITASE: A… nida Los Pérez 4507. …

MAESTRO GASFITER SE NE… sita. Lacunza 147r. Es inútil … sentarse sin ser competente.

MUCHACHOS NECESITO: … niel 485.

NECESITO MAESTRO HOJA… ro gásfiter, calle Eleuterio … N.o 860.

MAESTRO GASFITER CON… herramientas necesítase. … 580.

NECESITO COSTURERO … tente, y bordadora en traje … ñora, en Dardignac 123.

JARDINERO Y EMPLEA… la mano necesito. Avenida … Montt 854.

NECESITO PELUQUERO. … res 209.

ZAPATEROS NECESITO, C… tureros. Lira 201.

NECESITO MAESTRO COMP… te en trabajos de hojalatería … cinas y catres. República 79…

LA SASTRERIA LA VASCON… Delicias 3073, necesita buenos ope… rios para obra suelta, pantalonera… y chalequeras, con muestras. 14-A

BUENOS MAESTROS COMPOSTUreros necesita Sastrería Corona. Bascuñán 20, al 24. 12-A

ELECTRICISTA COMPETENTE En instalaciones de luz y fuerza, necesito. San Pablo 2510. a-13

NIÑO PARA MANDADOS NECEsitan. San Pablo 1084. a-12

OFICIAL PINTOR NECESITO. DElicias 2390. a-12

MOZO PARA COMEDOR NECESIto, pensión Uribe: Chacabuco 1-B. 12-A

NIÑO MANDADOS. NATANIEL 170. 12-A

BARNIZADOR BUENO, NECESITO. Arturo Prat 1128. 12-A

NECESITO COCINERO O COCInera competente: prefiero extranjero. Bandera 231. 12-A.

CARPINTERO COMPETENTE construir galpón de vidrio, necesito. Bandera 849. 13-A

NECESITO MAQUINISTAS Y CARpinteros para trabajo de puertas. Arturo Prat 1272. 12-A

NECESITO CARPINTEROS PARA colocar puertas y entablados. A. Prat 1272. 12-A

VENDEDORES CARBON Y LEÑA, con clientela, necesito. Situación de porvenir. San Antonio 130, Sastrería (2 a 4). 12-A

PELUQUERO NECESITO. SAN DIEgo 1835. Pago 55. 12-A

VENDEDORES ACTIVOS QUIEran ganar plata, necesito para dulce, muy aceptable. Arauco 1124. 14-A.

ARMADORES CALZADO INGLES, dos necesito. Valparaíso 1064, Castro 22. 13-A.

COPERO NECESITASE. AHUMAda 242. 12-A.

FUNDIDOR PARA BRONCE, MEcánico que sepa soldar al oxígeno, necesito. Brasil 860. 12-a

PELUQUERO COMPETENTE NEcesito, San Pablo 1030. 12-a

REPARTIDOR CHICHAS, CON PEqueña fianza, necesito. 12 1|2. Pinto 2091. 12-A

NECESITO BUENOS MUEBLISTAS, Carmen 1578. 13-A

RASGADORES NECESITA CAFE Astoria, Ahumada 130. 12-A

ZAPATEROS BLACK DE SEÑORA, necesito taco palo. Gay 2592, casa 8. 13-A

SUCHE CINEN TUNGEN VON 16 bis 17 Fahren für alle Hausarbeit. Alberto Hartlieb. Calle San Ignacio 2451. 14-a

ZAPATEROS BUENOS PLANTIlleros necesito. Serrano 449. A-13

NECESITO MUCHACHO. A. OVAlle 816. A-13

NECESITO CARPINTEROS. TEATINOS 680. 12-A.

NIÑO PARA MANDADOS SE NECESITA. Calle New York 78. 12-A.

MUEBLISTAS Y OFICIALES adelantados necesito en Molina 959. Trabajo a trato, buenas máquinas, con buen personal y buenos precios. 12-A.

BARNIZADORES NECESITO. MOLINA 959. Buenos precios. 12-A.

ARMADOR Y CENTRADOR GOODyear, necesita Fábrica de Calzado. Irarrázaval 707. 14-A.

PINTORES NECESITANSE DOS. Viña del Mar 15. 12-A.

SE NECESITA UNA BUENA COCINERA con buenas recomendaciones.— Tratar Matucana N.o 518, de 1 a 3. A-13

SE NECESITAN VESTONERAS Y chalequeras, con muestras. San Diego 1356. 12-A

NECESITO COCINERAS. CONDOR 1045. 13-A

ESCUELA DE BELLAS ARTES. SE necesitan niñas para modelos. Se paga buen sueldo. 13-A

NECESITO EMPLEADA FORMAL para atender un puesto de leche. Avenida Seminario N.o 407. 12-A

SEÑORITA CON BUENOS INFORMES, buena letra y entienda de cuentas, se necesita Fábrica Andes 3360.

COSTURERAS Y NIÑA PARA LA cocina necesito. San Diego 403. a-13

MAESTRAS PALETOCERAS Y compostureras competentes, necesito. — Claras 460. A-12

SEÑORA PARA QUE HAGA DULCE necesito, casa particular. Lira 308.

EXCELENTE COCINERA, MUY recomendada, necesita matrimonio extranjero. Monjitas 473 bajos. A-13

EMPLEADA DE PIEZAS Y COSTURAS necesítase, muy buen sueldo.— Recoleta 1279. 12-A

EMPLEADAS PARA NIÑITAS, NEcesito. Victoriano Lastarria 158. 12-A

TEJEDORAS A MAQUINA NECESÍTANSE. Prat 218. 12-A.

NECESITO NIÑERA COMPETENTE, con buenas recomendaciones, para llevar a Punta Arenas. Se paga muy buen sueldo. Cochrane 515. 12-A

EMPLEADA PARA PIEZAS Y MUchacho para mandados, necesito. San Isidro 82. 12-A

NIÑAS PARA ARREGLAR CALZADO, se necesitan. Santa Victoria 224. 12-A

NIÑA DE MANO NECESITO. SE prefiere haya servido casa extranjera. Sueldo: $ 50. Domínica 416. 13-A

NIÑA PARA MESONERA, SE NEcesita urgente. Chiloé 2075. 12-A

SEÑORITA TENGA BUENA LETRA, ortografía y excelente redacción necesítase: Gálvez 453. 12-A

NECESITASE EMPLEADA PARA todo servicio y entienda cocina, buen sueldo, en Compañía N.o 2822. Casa 13-A

BRICA DE TEJIDOS, LA FLOR América, necesita tejedoras a máquina. San Diego 283. 14-A

DANTA COCINA NECESITO. San Diego 413. 13-A

SITO MUY BUENA COSTUrera que sepa cortar ropa blanca. rren 604. 13-A

SA RECOMENDADA SE NEcesita para atender y enseñar una de nueve años. Dirección: Ca- 2255. 14-A

CESITA UNA EMPLEADA servicio. Agustinas 1449. 13-A

EADA NECESITO AYUDAR eres casa. Santa Isabel 115. 14-A.

PARA MESONERA, SE NECEsita urgente. Chiloé 2075. 12-A

ESITO NIÑA PARA COSER A uina. Castro N.o 556, altos. 12-a

PLEADA PARA PIEZAS, COCIra, prefiérese con niña de 12 a 15 os recomendadas, necesito, Sotomayor 232. 13-a

NECESITASE LAVANDERA QUE sepa también componer ropas del lavado. Puerta adentro. Inútil presentarse sin buenas recomendaciones. Buen sueldo. Ahumada 8. A-12

PELETERA COMPETENTE NECEsito de 1 a 3. Domínica 450. A-12

SIRVIENTA DE PIEZAS RECOmendadas, pocas personas, se necesita. Ejército 308. 12-A.

EMPLEADA PARA COCINA NEcesito. Nataniel 119. 12-A.

SEÑORA O SEÑORITA PARA CAjera, necesito. Tratar, de una a cuatro P. M., Avenida Matta N.o 353. 13-A.

EMPLEADAS PIEZAS Y COMEdor ganan 60, 70, se exije buenos informes de competencia y honradez. Necesitan: Moneda 741. 12-A.

SEÑORA SOLA O MATRIMONIO sin niños, ni pretensiones, de trabajo, activos, necesito para representarme, administrar negocio, no de cantina, solo de día. Detalles, escribir Correo Central D. R., o verme San Pablo 1241, de 6 a 7 tarde. 12-A.

SEÑORITA DACTILOGRAFA EXperimentada necesítase. Bandera 575, oficina 10. 12-A.

NIÑA PARA CUIDAR GUAGUA, necesítase. Dieciocho 417. 13-A.

SE NECESITA UNA NIÑA PARA ayudar quehaceres de casa. Avenida Matta 150. A-12

EMPLEADA PARA TODO SERVICIO necesítase. Arturo Prat 594. 13-a

NIÑA DE 14 A 18 AÑOS PARA acompañar señora joven y pequeños quehaceres se necesita. Tratar: de 2 a 4 en Avenida Matta entre San Ignacio y Viel, Pasaje Edwards, N.o 1115. 12-a

SE NECESITA UNA EMPLEADA para hotel. Avenida La Paz 215. 13-a

SE NECESITA EMPLEADA SEPA algo de cocina. Brasil 860. 13-a

NECESITO COSTURERA APRENdiza sastre, Nueva York 86. 12-a

NIÑA PARA COSTURA DE TEJIdos, necesito. San Francisco 1227. 13-A

APARADORA PARA OBRA FINA de señora, necesita la Fábrica de Calzado Aldunate 1170. 12-A

NIÑERA NECESITO. BUEN SUELdo. España 20. 12-A

NECESITO SEÑORITA PARA QUEhaceres, que sepa escribir, carnicería. Santa Rosa 1155. 12-A

NECESITAMOS RECARGADORAS para tarros cuadrados, soldadoras y niños, Manuel Montt 2478. 12-a

NECESITO AYUDANTAS SASTRE en modas. Compañía 2789. 12-A

NECESITO NIÑAS PARA LAS MEsas. Blanco Encalada 2591. 12-A

SE NECESITA VESTONERA Y pantalonera. Erasmo Escala 2615. 12-A

ARTISTAS MUJERES NECESITO. Toesca, esquina Molina. 12-A

NECESITO MUCHACHA CUIDAR guagua. Blanco Encalada 2591. 12-A

AYUDANTA PANTALONERA Y aprendiza. Pedregal 12 A.

EMPLEADA JOVEN AYUDAR QUEhaceres casa, puertas adentro, necesito. San Francisco 967. A-12

COMPETENTE TEJEDORA A MAquina necesito. E. Ramírez 675, casa particular. A-12

NIÑA PARA MANDADOS, 14 AÑOS. Gálvez 145. A-13

NECESITO EMPLEADA PARA TOdo servicio, para dos personas, con recomendación. Pago buen sueldo. Ir de 11 a 12 M. Lastarria 293 F. A-12

BUENAS AYUDANTAS EN MODAS necesito. Doce de Febrero 56. A-12

BORDADORA MAQUINA SINGER necesito. San Diego 276. 12-A.

NECESITO EMPLEADA SEPA COcina, poca familia, buen sueldo. Lord Cochrane 434. 12-A

SE NECESITA UNA EMPLEADA en Nataniel 116. 12-A.

EMPLEADA RECOMENDADA PAra niños, necesítase. Tratar, 1 a 5. Vergara 325. 15-A.

EN CATEDRAL 2430 SE NECESITA una niña para la mano, con buenas recomendaciones. A-14

NIÑA PARA LA MANO, COMPEtente, con recomendaciones, necesito. Dieciocho 18, de 2 a 6. A-13

NIÑA JOVEN CON REFERENCIAS para oficina de tintorería, se necesita. Tratar: Domínica 416. A-12

NECESITO SIRVIENTA DE MANO con informes. Catedral 1111. A—13

NECESITO PIANISTA PARA BAR tratar: Delicias 3408. 12-a

FABRICA CALZADO NECESITA: descarnadora sepa perforar, apridora de ojetillos y edificador de tacos. Dávila 945. 12-a

NIÑA AYUDAR QUEHACERES NEcesito. San Francisco 485. 12-a

NECESITO COCINERA, CHACAbuco 12 A. 12-a

NECESITO COSTURERA PARA LA moda. Bulnes 650. A-13

MODISTA EN SOMBREROS, COMpetente, necesito. República 46. A-12

EMPLEADA PARA TODO SERVIcio, necesito. Andes 3721. A-13

SE NECESITAN APARADORAS. — Avenida Matta 950. 12-A.

SE NECESITA COSTURERA. Matucana 615. 13-A

NECESITO COCINERA SIN NIÑO para tres personas. Brasil 540. 12-A.

NECESITO NIÑA DECENTE, DE familia, para ayudar quehaceres casa, con recomendaciones. Santo Domingo 2222. 12-A.

CASA EXTRANJERA NECESITA niña de mano y cocinera jóvenes. Inútil presentarse sin buenas recomendaciones. San Isidro 226. 12-A.

EMPLEADA PARA EL COMEDOR necesito. Huérfanos 3112. 14-A.

EMPLEADA BUENA PRESENCIA, para dueña casa y atender bar cerca de Santiago, necesito. De 10 a 12, Avenida Matta 321. 12-A.

NECESITO BUENAS AYUDANTAS vestoneras. San Francisco 248. A-12

NECESITANSE LAVANDERAS, planchadoras y un niño. San Isidro 117. 12-A

CHIQUILLA PARA EL SERVICIO, necesito. Pinto 2091. 12-A

NECESITO COSTURERA SASTRE muy adelantada. San Francisco 963. Cité Luisa, casa 8. 12-A.

NECESITO BUENA AYUDANTA chalequera. Eyzaguirre 1262. 13-A.

NECESITO DOS EMPLEADAS SERvir comedores, niña para lavar copas. Pensión Española, Santa Mónica 2069. 15-A

AMA DE LECHE SE NECESITA en calle Serrano, número 271. 14-A.

NECESITO UNA NIÑA CON PUERtas afuera. Sueldo $ 40. Capitán Orella 85. 12-A

NECESITO NIÑA AYUDAR QUEhaceres de casa. San Diego 1546. 11-A

NECESITO NIÑA PARA LOS SERvicios de la casa. B. Guerrero 54. 12-a

VIUDA CON NIÑA 14 A 15 AÑOS, buen sueldo, poco trabajo necesítase. San Alfonso 11, de 6 a 8 tarde. 12-a

AYUDANTAS MODISTAS ADElantadas. Bascuñán 679. 12-a

NECESITO COCINERA Y NIÑERA. Libertad 654. a-12

NECESITO PERSONA SEPA TRAbajar picarones, niña para servir mesa. Mercado Central, al lado depósito plátanos. Puesto N.o 1. 12-a

NECESITO MUCHACHA PARA quehaceres de casa. Delicias 2390. a-13

NECESITO NIÑERA, CUETO 741. a-12

SERVIDUMBRES RECOMENDADAS encontrará únicamente en La Rápida, Oficina Gálvez 106. 12-A

NIÑA PARA EL SERVICIO NECEsito. Sotomayor 555. a-14

COCINERA NECESITO. VICTOR Manuel 1560. 14-A.

COCINERA RECOMENDADA SEPA cocinar bien necesítase. A. Prat 594. 13-a

OFREZCO BUENAS COCINERAS recomendadas. San Diego 143. A-12

COCINERA JOVEN MUY ASEADA, con recomendación, necesito. Moneda 741. Sueldo, 50 pesos. 12-A.

COCINERAS NECESITO VARIAS. Buenas colocaciones y sueldos. — Bandera 339. 12-A.

COCINERA NECESITO, SAN DIEgo 79. 14-A.

COCINERA CON INFORMES, POco trabajo, buen sueldo, de 1 a 3. Domínica 450. A-12

COCINERA CON RECOMENDACION necesito: Sama 1795. 13-A

COCINERA NECESITO: SANTO Domingo 2203. 14-A

COCINERA COMPETENTE Y EMpleada de la mano necesito. Carmen 135. 12-A

COCINERA NECESITO Y NIÑA PAra la mesa. Mercado Central N.o 44. 12-A

COCINERA COMPETENTE NECEsito. Sama 1076. 12-A

COCINERA NECESITO: CHILOE 1450, con recomendación. 12-A

COCINERA NECESITO. TEATINOS 863. 12-A

COCINERA PARA SERVICIO DOS personas necesito. San Francisco 281. 12-a

COCINERA NECESITO, Y NIÑA para las mesas. Andrés Bello 715. A-13

COCINERA NECESITO, $ 40; AUNque no sepa mucho. Sotomayor 148. 18-A

COCINERA SIN NIÑO NECESITO: Toesca 2454. 16-A

COCINERA NECESITO. — RECOleta 710. 13-A

COCINERA SEPA BIEN SU OFIcio, y niña ayudanta cocina, ambas con buenos informes, necesito. Catedral 2395. A-15

COCINERA POCA FAMILIA, NECEsito. Maestranza 642. 12-A

OBJETOS PERDIDOS

SE HA EXTRAVIADO EL DEPOsito vista N.o 917 del Banco Nacional, a mi orden, por trescientos pesos; queda nulo por dar el aviso correspondiente.—Ana L. Reyes.— Santiago, 11 de Abril de 1922. 14-A.

HABIENDOSE EXTRAVIADO EL certificado de depósito, serie A., N.o 0238 por 1,139 sacos de cebada inglesa extendido por la Sociedad Comercial de Agricultores, queda nulo y sin efecto. — El Gerente. 16-A.

GRATIFICACION SE DARA A LA persona que devuelva una catita chilena ordinaria perdida el Domingo. Devolverla a calle Agustinas 1639. 12-A

RUEGO AL AMIGO QUE TOMO LA bicicleta de vuelta fiesta Maipú, venga a entregarla, Mapocho 3079, porque ignoro su domicilio. 13-a

MAQUINARIAS

PLANCHAS PERFORADAS (HARneros) todas clases ofrece Cumming 861. 13-A.

TAQUIMETROS ULTIMO MODELO inglés, ofrece: A. Unwin, Bilbao 67, de 9 a 11. 12-A

TORNILLOS MECANICOS, GIRATOrios, fraguas portátiles, taladros, bigornias, vende Delicias 948. A-13

VENDO UN MOTOR ELECTRICO de 10 HP., en perfecto estado, en $ 1,900 y 60 metros cable de acero, de 3|4", usado, a $ 2.00 metro. Huérfanos 1039. 12-a

MAQUINA - MUEBLE, SINGER, SE vende. San Alfonso 175. 12-A

COMPRO BUEN TORNO MECANIco más o menos 1.60 metro, entre puntos. Ofertas: Agustinas 2099

VENDO DE OCASION MAQUINA Singer, de mano, con muy poco uso. Andrés Bello 753. 12-A

MOTOR ELECTRICO DE 1 A 1 1|2 HP., compramos de ocasión. Dirigirse: C. B. C., Casilla 3751. 12-A.

MOTOR ELECTRICO 5 1|2 CABAllos, vetonera 40 m3 y transmisión vendo, todo junto o por separado. Tratar, Morgue. 16-A.

CAJA REGISTRADORA UN CAjón, véndese garantida, muy barata. Verla: Delicias 2805. 13-A

REGALO MAQUINA SINGER DE pie, mano, poco uso. San Diego 1456, casa N.o 1. 13-A.

MAQUINA APARADORA VENDO en perfecto estado. San Isidro 598. 13-A.

OCASION UNICA: VENDO MAQUIna biógrafo Pathé, completo. Calle San Luis 1288. Por Av. Matta. 12-a

MOTOR A GAS POBRE DE 100 A 200 HP., en perfecto estado, compro de ocasión. Dirigirse: Casilla 648. A-12

DE OCASION VENDO MAQUINA vendimiadora, Simpson 3998. 14-A

MAQUINARIA AGRICOLA, INDUStria. Soldadura Autógena de todos los metales. Especialista, o Europeo Machine Agrícolas y autos. Trabajos garantidos.—P. Schoos, 25 A. Brasil. 14-A

CARTONERA ALEMANA, CON PEqueña industria, de ocasión, vendo. Delicias 1277. 13-A

SE VENDE UNA ROMANA DE 300 kilos. Dardignac N.o 217. 12-A.

MAQUINA ESCRIBIR CASI NUEva, $ 250, vendo. San Francisco 281. 13-a

MAQUINA ESCRIBIR HAMMOND véndese ocasión. Huérfanos 710. 12-A.

MAQUINA ESCRIBIR DESDE $ 50 de ocasión, ofrece Huérfanos 710, llegar Claras. 12-A.

VENDO MAQUINA SINGER DE mano nueva, muy barata. Santo Domingo 1150. 13-A

MAQUINA UNDERWOOD, VENDO de ocasión, muy poco uso. Gálvez 106. Los interesados pueden apurarse, pues, primero convenga cerraré negocio. 12-A

DINAMO DE AUTO DODGE, VENdese de ocasión. Bandera 879. 13-A

ARADOS KLEIN LEGITIMOS SON los mejores; cómprenlos Unión Americana 242. 14-A.

MOTORES VAPOR, PARAFINA, bencina, instalaciones, reparaciones hace. Sotomayor 44. 12-a

MEDICINA

NERVIOSOS, NEURASTENICOS, cansancio cerebral, insomnios, impotencia. Gran remedio "Cerebrol".— Daube. Botica. A—13

ANEMIA, DEBILIDAD, CURADAS por el verdadero Vino Jaime Medicinal, el más activo, económico. Venta todas las Droguerías y Boticas. A-28

TUBERCULOSIS, TISIS PULMOnar, bronquitis, asma, toses rebeldes, debilidad pulmón. Tónico poderoso: Pectoral Scott. Daube - Boticas. A-31

YERBERIA DE PRIMERA CLASE. San Pablo 1247, entre Morandé y Teatinos. 18-A

MUEBLES

COMPRAMOS MENAJES DE CASA, atendemos a domicilio. "La Magallanes", Avenida Matta 1004. Teléfono Inglés 147 (Matadero). 18-A.

REGALO EN 400 PESOS DOS ESpejos ovalados, muy grandes. Independencia 240. 12—A

UNA PARTIDA BANQUETAS PAra cantinas, se venden, 3 pesos c|u. Independencia 240. 12—A

ROPERO CON ESPEJO, AMOBLAdo completo, comedor, cuadros, vendo. Riquelme 630. 12-A

PIANO ALEMAN DE CONCIERTO y eléctrico, vendo por ausentarme. Maestranza 579. 15-A

OCASION, SE VENDE ROPERO, cómoda, peinador, dos veladores y catre bronce cuadrado. Precio: 580 pesos. — E. Ramírez 675. A-12

VENDO AMOBLADO COMEDOR y salón, estilo inglés. Andrés Bello 753. 12-A

VENDO RICA VICTROLA PARA baile. Albums y cantidad de discos baratísimos. Carrera 415. A-16

AMOBLADOS CHESTERFIELD vendo a precios de ocasión. Almirante Barroso 891. 12-A.

HARMONIUM NUEVO, ONCE REgistros, rodilleras, vendo $ 1,200. Cochrane 499. A-15

BILLAR AMERICANO IMPORTAdo, vendo. Agustinas 1270. 12-A

APARADOR CON TRINCHE, DE nogal y cocina a gas se venden: Juárez 676. 12-A

PIANO MUY BUENO VENDO $ 1,200: Cochrane 181. 15-A

SE VENDEN MUEBLES Y LAMPAras de gas. Matucana 615. 13-A

AMOBLADITO FELPA, VENDO BArato. San Diego 204. 13-A

MUEBLE PELUQUERO UN ASIENto, compro, facilidades pago, arriendo. Datos: San Pablo 1054, de 2-3. 12-a

VICTROLA GRANDE "VICTOR", véndese. Precio: $ 320. Maestranza 185. 13-a

$ 300 VENDO ROPERO, PEINAdor espejo, sofacito, sillones, 6 sillas, mesita comedor, sofá, 2 sillones tapizados, 5 pilastras, aspidistras, dos estantitos. Todo perfecto estado. San Isidro 302. 12-A.

VENDO RICO PIANO MAQUINAria bronce, 1,500; amoblado salón, 200; espejo grande, 70; alfombra centro, 60; ropero espejo, 100; amoblado cuero, 160; peinador, 75; juego aparador 3 cuerpos, 280; baño fierro, 340; otro zinc, 40; alfombra escala, cocina carbón. Infinidad ricos muebles. Santo Domingo 2222. 12-A.

COMPRO MUEBLES MODERNOS, antiguos, pago buenos precios. Pianos, alfombrados, amoblados salón, muebles sueltos. No venda sin consultar mi oferta. Casilla 3056. 12-A.

MAQUINA ESCRIBIR "ADLER" SE vende ocasión. Huérfanos 710. 12-A.

PIANO MENDELSOHN $ 700. MOrandé 820. 11-A

AMOBLADO FELPA BORDADO 200 pesos; seda $ 140; yuto $ 95; alfombrado grande $ 60; dos estantes grandes, libros $ 120; chico $ 30; escritorio Ministro $ 90; otro $ 30; guardarropas $ 80; dos peinadores mármol, espejo $ 120; dos cómodas mármol $ 80; colchón lana $ 70; dos marquesas $ 80; aparador con vitrina $ 150; chico $ 60; seis sillas $ 60; dos sillones felpa $ 40; Morandé N.o 820. 11-A

VENDO ESTANTE PARA LIBROS, perfectas condiciones, sillas ginecológica para examen. San Alfonso 47. 14-A

VICTROLAS, MAQUINAS DE EScribir, vende, pagadera mensual. Indicar domicilio. D. D., Casilla 3862. 12-A

REALIZO LINDO PIANO INGLES, muy barato: Manuel Rodríguez 983. 12-A

MATERIALES DE CONSTRUCCION

VENDO DE OCASION UNA VENtana, fierro té, ángulo y una de claraboya, en Fariña 417. 12-A

DE OCASION VENDO 900 TABLAS nuevas de laurel, de 1x10 a $ 1.40 cada una. Tratar: Carmen 1317. 12-A.

FIERRO ACANALADO PARA TEcho negro y galvanizado de seis, siete, ocho, nueve y diez pies ofrece a precios más bajos de plaza. Barraca de Fierro S. Sack, Bandera 827, Teléfono 3409. 13-a

VENDO 120 TABLAS ROBLE SEco 1 x 10. Riquelme, esquina Rosas. 12-A

VENDO 5 REJAS FIERRO PARA ventana o puerta. San Diego 1439. 13-a

TEJAS USADAS VENDO VARIOS miles, pídase. Matucana 961. 12-a

RIEL USADO VENDO 140 BArras, 30 kilos metro. A. M., Casilla 2740. A-13

FIERRO LISO GALVANIZADO Y negro, cañería galvanizada, pinturas, tiza, realizamos. Depósito fierro: Chacabuco 28. 12-A

PUERTA REJA DE FIERRO DE 3 metros ancho se vende en Bascuñán 2285. Verla y tratar a toda hora. 13-A.

MADERAS NUEVAS, USADAS necesito 200 roble 4x4, 40 de 4x6, 300 de 2x4, raulí, laurel 1,000 tablas. Precios: Compañía 2749. 12-A.

TEJAS, VIGAS, TIJERALES Y TApas usadas, vendo. Prieto esquina Barrenechea. 13-A

1,500 TABLAS PARA PISO DE 2.a, de 1 x 4 1|2, vendo. Prieto esquina Barnechea. 13-A

PRESTAMOS DE DINERO

$ 10,000, AL 12 o|o, A UN AÑO PLAzo, listo. Bandera 84. Of. 25. 13-A

1,000 PESOS CORTO PLAZO NEcesítase. Magníficas garantías, interés y por ciento mensual.—Georgi, Santo Domingo 849. 12-A.

DINERO LISTO PARA HIPOTEcas.—Georgi. Santo Domingo 849. 12-A.

OPORTUNIDADES PARA FAMILIAS

JERSEY, BATAS, TRAJES, PAletoes, chompas, capas de lana, vende por mensualidades Fábrica tejidos de punto, Maule 1025 (Ahumada 319) Pasaje Toro 5. A-14

LA FABRICA DE TEJIDOS EL CONdor Chileno, Monjitas 851, a media cuadra de la Plaza, liquida un saldo de abrigos, batas, chombas, vestiditos, trajecitos, camisitas, interiores, frazadas, pisos y alfombras para escritorio, todos los artículos se venden a precio de costo. A-12

CORTANSE MOLDES, HACENSE Y transfórmanse sombreros. San Diego 975, casa 10. A-13

CLINICA DENTAL "LA HUMANIdad", trabajos elegantes, económicos. Delicias 2816. A-13

1,500 PESOS, VENDO DOS SOBREcamas alpaca blanca. Delicias 2390. 13-A

TEJIDOS DE PUNTO, NUEVA FAbrica The Knitting. San Antonio 61, precios económicos se hacen trabajos de medida, surtido completo en capas, paletoes, trajes, vestiditos, trajecitos niño. Fabricación esmerada. 18-A

BAÑOS, CALENTADORES, LAVAplatos, excusados, gran surtido de enlozados y todo artículo de hojalatería, encontrará usted a precios bajísimos: Vicuña Mackenna 15. 12-A

ÑUÑOA. — OFRECE SUS SERVIcios peletera competente, recibiendo trabajos en su casa. Av. San Gregorio 2585. A-13

PROFESIONES

ZURCIDOS INVISIBLES.—NOTAble zurcidor japonés. Especialista único. Especialidad en viraduras, composturas, transformaciones. Son perfectas. San Diego 228. Teléfono Inglés 667. 13-A

AURELIO LARRANZA L., DENtista. Trabajos rápidos y firmes. Victoria 714. 18-A

INDUSTRIALES: COMPOSTURAS de motores y dinamos de toda clase de instalaciones eléctricas, trabajo garantido, precios módicos, se ejecutan. Vicuña Mackenna 15. 18-A

ACADEMIA TEATRAL, ATENDIDA por el maestro señor Fuentes, preparo artistas de ambos sexos, para cualquier clase de espectáculos. Delicias 2463. A-77

ACADEMIA TEATRAL, SE PREPAran jóvenes de ambos sexos para cualquier género del arte teatral. Delicias 2463. A-13

JUICIOS CRIMINALES, CIVILES, particiones, posesiones efectivas, cobranzas. Atiende diariamente el abogado Jaramillo Arteaga. Santo Domingo 849. Anticipa fondos según convenio. Consultas gratuitas. 12-A.

ZURCIDOS INVISIBLES. VIRADUras sobre todos ternos. Hechuras, confecciones. Nueva York 86, Ahumada y Moneda. 16-a

SE HACEN Y TRANSFORMAN TOda clase de trajes y abrigos de señoras. Tratar, Nataniel N.o 157. 12-A.

DENTISTA. — WESCESLAO MUñoz, tratamientos rápidos. Extracciones indoloras. San Diego 448. 21-a

JUDICIALES

QUIEBRA MANUEL RAMOS.—POR auto de fecha 16 de Febrero próximo pasado, del señor juez del tercer Juzgado Civil, se ha declarado en quiebra al comerciante de esta plaza, don Manuel Ramos, Delicias 2675. Se ha designado para que tenga lugar la primera junta de acreedores el 21 de Abril próximo, a las 3 P. M. —El Síndico. A—18

CONCURSO ARAVENA. — EN SOlicitud de don Cornelio Aravena en que pide se declare aprobado el convenio celebrado en comparendo de 12 de Enero del año en curso, cuya acta corre a f. 76 del cuaderno respectivo, se ha proveído lo siguiente: "Santiago, 4 de Abril de 1922. —Con el mérito de los antecedentes y lo dispuesto en los artículos 674 y 676 del Código de Procedimiento Civil, se declara com se pide a f. 80 por don Cornelio 2.o Aravena, y, en consecuencia, se declara aprobado el convenio a que se refiere el acta de f. 76. — Isaac Givovich. — M. J. Lira, secretario. a-12

PROPIEDADES

$ 16,000 CHALECITO UN PASO Carros Palma, véndese. Tratar: Pinto Durán, Compañía 1201. 31-m

SE VENDE CASA CINCO PIEZAS fuera dependencias, dos patios, luz eléctrica. Tratar, con su dueña, calle Lira 760. 12—A

VENDO PROPIEDAD EN AV. SALvador N.o 819, valor $ 35,000. Tratar en la misma casa. A-13

CASA VIEJA PARA GALPONES, compro, barrio, mediados Recoleta. Correo 13, E. C. A-12

EN SAN JOSE DE MAIPO VENDEse extensa propiedad, muy buena situación. Bases: Santa Isabel 53. A-13

COMPRO Y VENDO PROPIEDADES por cuenta ajena. Precios desde $ 20,000 hasta $ 200,000. Bandera 78. Oficina 8. M-10

VENDO CASA DE HABITACION Y renta, sin agente. San Diego 2117. 14-A

$ 30,000, VENDO GRUPO DE 4 CAsitas, para renta. Copiapó N.os 719 a 727. Tratar: Santa Rosa 743. 13-A

CASAS EN VENTA: DE 10,000, 15,000, 30,000 pesos y varios otros precios. Morandé 291. Of. N.o 2. 14-A

COMPRO CASA, CONTADO, PAGO basta $ 10,000.—Eudoro Valenzuela. Correo 3. 13-A

VENDO CASAS DE RENTAS. DAvila Larraín 1501, esquina Pedro Lagos, sin agentes. Tratar: Matucana 966. 18-A

VENDO SITIO CON DOS PIEZAS de habitación. Verlo y tratar con su dueña: Germán Riesco N.o 4761. 14-A

URGENTEMENTE NECESITO comprar propiedad tres hasta cuatro mile pesos. Ofertas: Pizarro, Rosas 2841.

VENDO CASA BARRIO RECOLETA con renta. Sin agentes. Casilla 3392. A-13

COMPRO DE OCASION CASA por 12 mil pesos, pago por cuenta Caja Retiros les. Ofertas: A. Pino gos N.o 119.

EN LOS LEONES VENDO lets. En Providencia, tengo ta un lindo terreno de Miguel Claro tengo un her let muy bien plantado y let en Avenida Salvador co Celis Meyer, calle La Bo

VICUÑA MACKENNA, CASITA derna, seis piezas, hall, baño tarillado, gas, luz eléctrica eléctricos puerta, vendo $ agentes. Casilla 2836.

$ 8,000, VERDEDERA OCA ofrezco vender casa calle cuña. Rosario 944.

$ 150 GRAN CASA CON 80 M fondo, tres piezas. Lira 91

PROPUESTAS

DIRECCION DE OBRAS P cas.— Postérganse para el Mayo próximo, a las 3 P. M. cha fijada para la apertura propuestas públicas pedidas objeto de suministrar los les de fierro fundido necesa ra las obras de alcantarillado potable de Coquimbo.— Santi de Marzo de 1922.— El general.

MINISTERIO DE GUERRA puestas.— Se piden propue blicas para la adquisición guientes artículos, destinados vicio del Ejército: 19,255 alpargatas; 7,873 tirantes; paquetes de agujas; 3,500 de ropa; 9,811 escobillas do; 5,000 carretillas de hilo 5,000 carretillas de hilo mil panes de jabón; 40,000 calcetines; 16,000 cajas de para calzado; 15,000 servi mil toallas; 6,000 platos estañado y 500 tenedores Las propuestas se abrirán presente, a las 3 P. M., en ante el jefe del Departamento nistrativo. Bases y demás dentes pueden consultarse Oficina General de Vestuario po, (Santo Domingo 3317). — fe del Departamento Admi vo.

DIRECCION DE OBRAS PU —Pídense propuestas públ la construcción de los trabajos plementarios de la Escuela Ramón, del departamento de las que se abrirán el Miér del presente, a las 3 P. M. Inspección General de Arq Los antecedentes pueden se en el archivo de la nombrada. — Santiago, de 1922. — El Secretario

ROPA HECHA

ROPERIA MANUEL RODR esquina San Pablo, ofrece tura ternos ambos, paletoes, lones, todos de ricos casimires tido colores, para todos Sombreros, calzado desinfec

ROPERIA LA CASA VERDE meralda 817, entre San A 21 de Mayo. Realiza ternos, paletoes, todo de casimires jeros, corte correcto, sombreros zado, visítenos, casero, nuestros precios.

ROPERIA ANDRES BELLO 601, esquina Recoleta, ofrece paletoes, ambos, pantalones de niños, sombreros, calzado c..os baratísimos, todo desi

ROPERIA LA VEGA, ANT llo 694, ofrece en barat ambos, paletoes, pantalones breros, calzado, todo desi

JERSEY, BATAS, TRAJES letoes, chompas, capas de de, por mensualidades Fábrica jidos de punto, Maule 1025 da 319), Pasaje Toro 5.

ROPERIA LA GRAN VIA go 236, vende ternos ambos, todos, pantalones, flamantes do nuevo, usado.

LA GRAN VIA COMPRA sobretodos, calzado, pantalones, letos; paga buenos precios go 236.

COMPRAMOS ROPA USADA micilio. "La Gran Ocasión" blo 2270.

COMPRAMOS ROPA USADA micilio. La Nacional. Indep 463.

BOMBAS

2.a Cía. DE BOMBEROS ralda".— Cito a la Compañía sión ordinaria, para el Miér del presente, a las 9.45 P. M. ción de secretario y demás haya lugar.— El secretario.

4me. COMPAÑIA—POMPE ce).—Reunion generale Jeu Avril a 21 h 45.—Le Secret

4me. COMPAÑIA.—(POMPE ce.—Reunion du Conseil d' tration Jeudi 13 Avril, a 21 Le Secretaire.

7.EME CIE. — "HONNEUR trie".—La Compagnie est Academie et Exercise pour courrant a 9 hs. du soir. travail. Reunion au quartier re et l'assistance est recom —L'Adjudant.

8.a CIA. DE BOMBEROS Unión es Fuerza.— Cito a y ejercicio para los días 14 del presente, a las 9 y Reunión: en el cuartel. Unif trabajo. Se recomienda la cia.— El ayudante.

FOLLETIN (6)

NUESTRA SEÑORA DE LA MUERTE

A. CONAN DOYLE

—Para volver a mi primera pregunta, le dije, ¿cuánto tiempo hace que está aquí?

—Más o menos, diez semanas.

—¿Y Copperthorne?

—Más de dos años.

—¿Tienes idea de que se hayan conocido antes?

—Es imposible, declaró terminantemente John. Ella venía de Alemania. He visto la carta en que el viejo comerciante daba indicaciones sobre su vida pasada. Copperthorne ha permanecido siempre en el Yorkshire, con excepción de dos años en Cambridge. Tuvo que salir de la Universidad en condiciones poco favorables.

—¿En qué sentido?

—No lo sé, respondió John. La cosa se ha tenido muy reservada. Me imagino que el tío Jeremías lo sabrá. Tiene la manía de recoger a los fracasados, y rehacerles lo que él llama una nueva vida. Un día de estos le sucederá algún percance con un tipo de esta calaña.

—De manera que Copperthorne y miss Warrender eran dos personas absolutamente extrañas una para otra hace pocas semanas.

—Completamente. Ahora creo que sería bueno que me volviera para analizar el precipitado.

—Déjate de precipitados, exclamé, reteniéndolo. Todavía tengo que hablarte de otras cosas. Si no se conocen más que desde hace pocas semanas, ¿cómo ha hecho para adquirir el poder que ejerce sobre ella?

John me miró muy azorado.

—¿Su poder?— dijo.

—Sí, la influencia que posee sobre ella.

—Mi querido Hugo, me dijo gravemente mi amigo, no es mi costumbre citar así las Sagradas Escrituras, pero hay un texto que se me viene imperiosamente a la imaginación y es este: "La demasiada ciencia los ha vuelto locos". Debes haberte excedido en tus estudios.

—¿Quiéres decir con èso, exclamé, que nunca has notado la inteligencia secreta que parece existir entre la gobernanta y el secretario de tu tío?

—Prueba con el bromuro de potasio, dijo John. Es un calmante muy eficaz en dosis de veinte gramos.

—Prueba con un par de anteojos, repliqué yo. Es seguro que te hacen mucha falta.

Y después de haber lanzado esta flecha del parto, giré sobre mis talones y me alejé de bastante mal humor.

No había dado veinte pasos por el pedregullo del jardín, cuando ví a la pareja de quien acabábamos de estar hablando.

Estaban a cierta distancia: ella apoyada en el cuadrante solar, él de pie, delante de ella.

Se hablaban vivamente, y, a veces, con ademanes bruscos.

Dominándola con su alta y desgalichada estatura, con los movimientos que imprimía a sus largos brazos, tenía el aspecto de un enorme murciélago, revoloteando por encima de su víctima.

Recuerdo que esta comparación fué la misma que se presentó a mi pensamiento y que tomó tanta mayor nitidez cuanto que veía dibujarse en los menores detalles del bello semblante el horror y el espanto.

Aquel cuadrito servía de ilustración tan adecuada al texto sobre el que acababa yo de predicar, que tuve tentaciones de volver al laboratorio y traer al incrédulo John para que lo contemplara.

Pero antes de que yo hubiera tenido el tiempo de tomar una decisión, Copperthorne me había alcanzado a ver.

Dió media vuelta y se dirigió con paso lento en el sentido opuesto, que llevaba a los bosquecillos, seguido de cerca por su compañera, que iba cortando al paso las flores con su sombrilla.

Después de este pequeño episodio, volví a mi cuarto, bien decidido a reanudar mis estudios, pero por más que hacía, mi imaginación vagaba bien lejos de mis libros y se ponía a hacer deducciones sobre este misterio.

EL TIO JEREMIAS Y SU SECRETARIO COPPERTHORNE

Había sabido por John que los antecedentes de Copperthorne no eran de los mejores, y, sin embargo, el hombre había conquistado una influencia enorme sobre el espíritu debilitado de su patrón.

Me explicaba ese hecho al notar el infinito trabajo que se tomaba para dedicarse a la manía del anciano y el consumado tacto con que halagaba y fomentaba los singulares caprichos poéticos de éste.

¿Pero cómo explicarme la influencia no menos evidente de que gozaba respecto a la gobernanta?

Ella no tenía ninguna manía que se pudiera fomentar.

Un amor mutuo hubiera podido explicar el lazo que existía entre ella y él, pero mi instinto de hombre de mundo y de observador de la naturaleza humana, me decía claramente que no existía un amor de esa clase.

Si no era amor, tenía que ser temor, y todo lo que yo había visto confirmaba esta suposición. ¿Qué había podido suceder en esos dos meses que pudiera inspirar a la altiva princesa de ojos negros algún temor respecto al inglés de pálido rostro, de voz dulce y de maneras amables?

Tal era el problema que me empeñé en resolver poniendo en ello una energía y una aplicación que aniquilaron mi entusiasmo por el estudio y me hicieron inaccesible al temor que debían inspirarme mis próximos exámenes.

Por la tarde de aquel mismo día me atreví a abordar el tema con miss Warrender, a quien encontré sola en la biblioteca, porque los dos niños habían ido a pasar la tarde con los niños de un "squire" de la vecindad.

—Debe usted encontrarse muy sola cuando no hay visitas, dije. Me parece que esta parte del país no ofrece mucha animación.

—Los niños son siempre una sociedad agradable, me respondió. Sin embargo, extrañaré mucho al señor Thurston y a Ud. también cuando se marchen.

—Sentiré que llegue ese día, dije. No esperaba encontrar esta permanencia tan agradable. Sin embargo, cuando nosotros nos marchemos siempre le quedará la sociedad de Copperthorne.

—Sí, siempre lo tendremos a Copperthorne, dijo con aire muy contrariado.

—Es un compañero agradable, dije, tranquilo, instruído, amable. No me extraña que el señor Thurston haya simpatizado tanto con él.

Mientras hablaba, examinaba atentamente a mi interlocutora.

Un ligero rubor pasó sobre sus morenas mejillas y repiqueteó nerviosamente los dedos sobre el brazo del sillón.

—Sus maneras son a veces frías...

Iba a continuar, pero ella me interrumpió, con una mirada chispeante de cólera.

—¿Qué tiene usted que me de él?—me preguntó.

—Disculpe usted, le dije no sumiso, no sabía que era ma prohibido.

—No me interesa lo más oir su nombre, exclamó Detesto ese nombre, como a él. ¡Ah! Si siquiera tuviera guien que me quisiera, es me amara como aman los bres del otro lado del mar país, bien sé yo lo que le diría? —

—¿Qué le diría? asombrado por aquella extraordinaria.

Se inclinó tanto hacia que creí sentir sobre mi respiración cálida y angustiosa.

—¡Mata a Copperthorne! eso es lo que yo le diría. Copperthorne! Después podría venir a hablarme de amor.

Nada podría dar una idea intensidad de furor que aquellas palabras que silbaban tre sus blancos dientes.

Tenía un aspecto tan que involuntariamente ante ella.

¿Era posible que piente pitón y la joven llena destia, y de tan buen aspecto tranquila en la mesa del mías, fueran una misma

Había contado yo con que ría a ver un poco en su por medio de preguntas pero lo que menos me es era evocar semejante esp