EDICION DE 18 PAGINAS

AGENCIAS EN EL EXTERIOR:
NUEVA YORK: 165, BROADWAY
AGENCIAS EN TODAS LAS PROVINCIAS
OFICINA PRINCIPAL: AGUSTINAS 1269

LA NACION

Precio único en todo el país:
VEINTE CENTAVOS

SUSCRICIONES:
Por un año: $ 50.00 - Por seis meses: $ 26.00
Por tres meses: $ 14 - Por un año extranjero: $ 11

AÑO VI — Santiago de Chile, Lunes 24 de Abril de 1922 — Núm. 1,927

UNA LUCHA HORRIBLE CON UN PULPO

Un hermoso rincón marino que esconde peligrosos monstruos marinos. — Cinco mujeres y tres pescadores para matar a un pulpo. — Una escena de espanto y de terror

En la maravillosa historia de Julio Verne, que relata la lucha del capitán Nemo con un pulpo a bordo del "Nautiles", se establece que este animal es uno de los monstruos más terribles del mar. En efecto, el pulpo, por sus grandes dimensiones, por su aspecto repulsivo y por las terribles armas de que está dotado, es un animal que infunde pánico en los nervios mejor templados.

Puede suponer ahora el lector cuál sería la angustia y el espanto de la joven Tattershall-Dod, una linda americana que pasaba unos días de vacaciones en un sitio de la costa pintoresca del Mediterráneo, al sentirse enlazada entre los tentáculos de este abominable monstruo.

El hecho ocurrió en el hermoso rincón veraniego de Saint Tropez, en la costa meridional de Francia, y donde el Mediterráneo se muestra en su más soberbia belleza. En aquella parte, el mar es de una claridad extraordinaria y a la simple vista se puede ver hasta el fondo, donde pululan innumerables variedades de peces y crustáceos. Según los naturalistas, la bahía de Saint Tropez es lo que pudiérase llamar el hogar favorito de una peligrosa variedad de pulpos. Como se sabe, este animal necesita aguas profundas donde no alcance el movimiento de la superficie y donde, a pesar de la oscuridad, puede guiarse gracias a la fuerte fosforescencia de sus terroríficas pupilas.

En este rincón veraniego pasaba miss Tattershall-Dodd sus vacaciones el año pasado, acompañada de varias amigas. Pues bien, una mañana, mientras corría alegremente por la orilla del mar en una parte donde el agua es poco profunda, miss Tattershall sintió que una co-

sa viscosa se le enrollaba en una de sus piernas; pensó primero que podía ser una huira de cochayuyo; pero en seguida sintió que la otra pierna, que quedaba libre, era también oprimida en forma violenta. Inmediatamente quiso salir a la playa; pero no era posible, porque las fuertes ligaduras la oprimían más y más y la atraían hacia adentro. Fué para la joven un momento de angustia indecible; pero su pánico creció hasta el paroxismo cuando pudo darse cuenta que lo que tenía enrollado en torno de sus piernas era nada menos que los tentáculos de un pulpo. Afuera, a poca distancia, habían quedado sentadas en la arena cuatro amigas de la joven, y fué a ellas a quienes recurrió con un doloroso grito de muerte miss Tattershall. Acto seguido, las cuatro mujeres se abalanzaron hacia la amiga en peligro, y una de ellas, Mrs. Wilson, con una sangre fría admirable, hundió varias veces la punta acerada de un bastón que llevaba, en la cabeza del pulpo, que en ese instante salía a la superficie para atrapar a la presa. Pero la lucha sólo comenzaba en ese momento; el pulpo extendió sus otros tentáculos poderosos fuera del agua y con ellos envolvió en un nudo horrible a las cinco mujeres que se debatían con un valor verdaderamente digno de hombres valientes y esforzados. En medio de la lucha, y envueltas en el líquido negro que segregaba el animal, lanzaron terribles gritos a la playa pidiendo auxilio. Este llamado angustioso las salvó. Como a unas doscientas yardas había una pequeña cabaña de pescadores, y en ese momento, tres hombres reparaban tranquilamente sus redes. Apenas oyeron los gritos, corrieron a la playa armados de sus hachas y cuchillos. No les fué difícil distinguir el espantoso grupo en que luchaban confundidas cinco mujeres y un pulpo gigantesco. Cuando los hombres llegaron al sitio de la terrible escena, ya había caído miss Tattershall bajo el agua; pero el más joven de los pescadores, sin pérdida de tiempo, se lanzó al medio y con su hacha asestó en medio de la cabeza del monstruo un formidable golpe que le hizo vacilar en el acto. Sin embargo, el monstruo tuvo todavía fuerza para extender sus tentáculos hasta le pescador y quiso atraparlo; pero un nuevo golpe, al mismo tiempo que los otros hombres se lanzaban con sus cuchillas sobre el animal le hizo de nuevo vacilar. Pero la lucha no había terminado; el animal, ya fuera del agua, saltando sobre la arena, daba desesperados golpes con sus tentáculos y abría su boca horrible con una rabia feroz. La lucha, con todo su aspecto horrible, era en realidad impresionante. Sin los pescadores terminó por rebanarle el cuello y ya la fiera del mar no pudo seguir luchando. Un instante después se extendía palpitante sobre la arena.

Las mujeres fueron llevadas distante de la playa, y con gran dificultad se pudo volverlas en sí.

LA MUSICA RUSA

GLINKA, PRIMER COMPOSITOR AUTOCTONO

Puede decirse que hasta el siglo XVIII no se conocía en Rusia otra música que el lied popular y el canto religioso de origen bizantino, y que el primero de ellos fué el verdadero inspirador del movimiento orquestal de 1850. La ópera importada de Italia bastaba a la corte, salvo algunos ensayos, por lo demás completamente italianos, que hicieron, a fines del siglo XVII, Volkow, Matinsky y Fomine; y, a principios del siglo XIX, era un veneciano establecido en Rusia, Cavos, quien interpretaba los asuntos populares rusos. Había afición al arte musical, pero ninguna escuela, ninguna tradición de cultura. Es, pues, natural que se encuentre este italianismo en la obra del primer gran compositor autóctono, Miguel Ivanovich Glinka, nacido en 1804. Desde 1822, Glinka se entregó con fervor al estudio de los clásicos y de la técnica, y poco a poco, obedeciendo a su instinto, se atrevió a escribir música verdaderamente nacional; aunque sin ambición personal y sin voluntad teórica, Glinka ofrece el ejemplo típico del artista adivinador, cuyas inspiraciones a las cuales obedeció ciegamente, servirán luego para apuntalar sistemas y organizar reformas, cosa que él no había previsto ni pretendido. Hacia 1832 y 1834 ya componía fragmentos de escenas líricas con vistas a una ópera rusa de grandes proporciones. Después de varios viajes como trabara conocimiento en Petrogrado con varios escritores de la joven Rusia, especialmente Poucskine, Gogol y Jukovsky, éste último le aconsejó el argumento del sacrificio del patriota campesino Iván Soussanine, que se inmoló para salvar al joven Zar. Tal fué el origen de "La vida por el Zar", cuyo libreto escribió el Barón Rosen y que se presentó en 1836, con éxito triunfal.

Nombrado por el Zar, maestro de la capilla imperial, semejante acogida hubo de consolar un tanto a Glinka de la desavenencia rápidamente surgida entre él y su joven esposa, y que terminó en divorcio. En 1837 comenzó una nueva ópera sobre el poema de Pouchkine "Roussian de Ludmila", en la que trabajó hasta 1842, pero que fué acogida con menos entusiasmo, a pesar de que se afirmaba más en ella su personalidad. En 1844 partió de Rusia, y fué a París donde conoció a Berlioz, quien ejecutó en sus conciertos algunos fragmentos de las obras de aquél; visitó luego a España, cuyas melodías populares le atraían, y regresó a su país estableciéndose en Varsovia. La fecha de 1850 le sorprende al término de su estancia. En 1852, Glinka viajaba nuevamente por Francia, llegando hasta Toulose y de vuelta en París permaneció allá hasta 1855. La declaración condujo otra vez a Tsarspeé Selo, junto a su abnegada hermana Mme. Chectkow, y allí fué donde comenzó a recibir a los jóvenes músicos salidos de sus teorías y que consideraban al autor de "La vida por el Zar" como el "padre de la música rusa", sobre todo Mili Balakirew. En 1856, Glinka volvió a Berlín a perfeccionar su técnica. A pesar del mal estado de su salud, quería intentar un nuevo esfuerzo de mayores proporciones; Meyerbeer dió en la corte un brillante concierto en su honor. Al salir, Glinka se resfrió, guardó cama, y falleció el día 3 de Febrero. Desaparecía a los cincuenta y dos anos en el mismo año que Schumann.

CAMILLE MAUCLAIR.

Queda abierto el 2.o Concurso de Cuentos de "La Nación"

El excesivo número de cuentos que se presentaron al primer concurso abierto por "La Nación", dificultó el trabajo de los jurados y atrasó considerablemente su fallo.

Para evitar estos inconvenientes se ha resuelto, al celebrar el 2.o concurso, dividir los temas y los premios en tres secciones que serán juzgadas por tres grupos de jurados.

PRIMERA SECCION: Cuentos con base histórica, anecdótica o de leyendas o tradiciones nacionales.

SEGUNDA SECCION: Cuentos criollos que pinten las costumbres e caracteres del pueblo chileno.

TERCERA SECCION: Tema libre no comprendido en las categorías anteriores.

Habrá un premio de Honor común a las tres secciones de $ 1,000 y en cada una de estas secciones cinco premios: uno de 500, otro de 300, otro de 200 y dos de 100 pesos.

El concurso queda abierto desde hoy hasta el 1.o de Agosto y el fallo se expedirá el mes de Setiembre próximo.

Las composiciones deben venir escritas a máquina, firmadas con pseudónimo y traer un sobre cerrado con el nombre del autor adentro. La extensión del cuento no podrá exceder de 3,000 palabras que corresponderán más o menos a 2 y media columnas del diario.

Ningún autor podrá enviar más de un cuento a cada sección.

Próximamente publicaremos la lista de los jurados.

Acaparadores

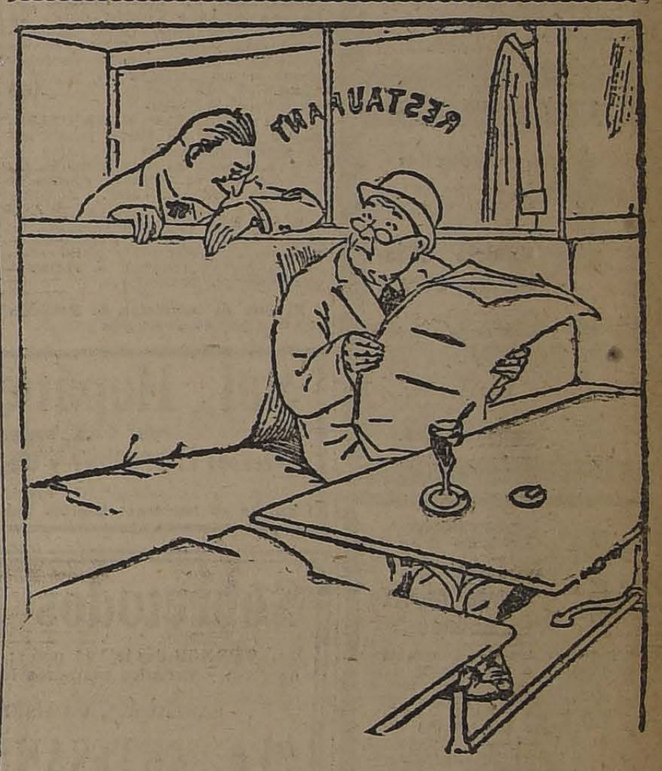

—CABALLERO, ¿ME HACE USTED EL FAVOR DE VOLVER LA PAGINA. ESA YA LA HE LEIDO.

Monos y Monadas
APARECE MAÑANA MARTES
Buen humor y caricaturas.

DE OCA ION
Muebles de todas clases, pianos, dormitorios, comedores, salones, catres, colchones, sommiers y ropa de cama, encuentra Ud. con seguridad en
EL AGUILA.— SAN DIEGO 460

COMPRO
Joyas con brillantes. Artículos de plaqué, loza y chafalonía de oro y plata.
SAN DIEGO 460
Teléfono Inglés 1036

GRAN TINTORERIA A VAPOR
"FRANCIA"

Es el nombre que debe siempre tener en su memoria, pues mandando sus ropas a Teñir o Limpiar a esta Casa, ahorrará un verdadero capital en el VESTIR.

Sus trabajos no admiten competencia, pues trabaja con las maquinarias y procedimientos más modernos.

LIMPIA al vapor en seco y QUIMICAMENTE toda clase de ropas por delicadas y finas que sean.

TIÑE en todos los colores de moda a base de muestra.

ESPECIALIDAD EN TEÑIDOS EN NEGRO PARA LUTOS GARANTIDOS EN EL DIA. CON TODA PERFECCION Y ESMERO

ESTA ES LA CASA MAS IMPORTANTE EN EL RAMO EN CHILE

Santiago - Valparaiso - Concepción - Viña del Mar - Temuco

Casa Matriz	Casa N.o 2	Casa N.o 3	Casa N.o 4
Fábrica y Talleres	SAN ANTONIO 386 A.	ALAMEDA 1106,	PUENTE 664
ALAMEDA 1983-95, ESQ. 12 FEBRERO	Casi esquina Merced	Casi esquina San Diego	Entre Rosas y Santo Domingo
SANTIAGO	SANTIAGO	SANTIAGO	SANTIAGO

REMATE
Avisamos a los interesados y al público en general que el LUNES 24 del presente, a las 11 A. M., serán sacadas a remate, con arreglo a la Ley las prendas de plazo vencido, comprendidas entre los números
89824 al 90704
"LA EQUITATIVA" — DELICIAS 851 al 857

LOTERIA ARGENTINA
Próximos Sorteos: Abril 28 de
$ 80.000 Arg.
Entero $ 70; Quinto $ 15;
CASA E. TURRI
SANTIAGO - VALPARAISO - BUENOS AIRES
HUERFANOS 955 — CALLE PRAT 118 — GALERIA GÜEMES 356

ORO Y BILLETES DE BANCO
CASA E. TURRI. — CAMBIO DE MONEDAS

SANTIAGO	BUENOS AIRES	VALPARAISO
HUERFANOS 955	GALERIA GÜEMES 356	PRAT 118
(Entre Estado y Ahumada)	(Florida y San Martín)	(Entre el Bco. de Chile y la Bolsa)
TELEFONO INGLES 678	UNION TELEF. 6290, AV.	TELEFONO INGLES 677

COMPRA Y VENDE Toda clase de monedas de oro y billetes de Banco extranjeros.

En ambos casos, COMPRA Y VENTA, ofrecemos la mejor cotización de plaza.
NOTA. — Si Ud. desea remesar dinero a Buenos Aires o cualquiera plaza de la República Argentina o Uruguay, le conviene consultar la cotización de esta Casa.

Hoy Lunes 24, Mañana Martes 25 y Miércoles 26

BARATU A LIQUIDACION. OFERTAS ESPECIALES EN ALGUNAS SECCIONES:

SECCION BONETERIA:

CORBATAS de seda para hombre. Venta, $ 6; rebajadas, c|u., a $ 3.00
CORBATAS de seda extra muy fina. Venta, $ 12; rebajadas, c|u., a. . . . . $ 6.50
CALCETINES de seda negro, color garantido, extra, par a. . . . $ 6.40
CALCETINES de seda blancos y colores surtidos, par a. . . . . $ 6.40
ESTUCHE máquina para afeitar, estilo "Gillette", con 10 hojas, c|u. a. . . . . $ 16.00

CUELLOS almidonados, en todas formas, c|u. a. . . . . $ 1.20

SECCION MODA:

Liquidación de los últimos saldos de abrigos, Trajes sastre y Batas a precios excepcionales.

SECCION TEJIDOS:

Terciopelo de lana. Paños para vestidos y abrigos, se liquidará un nuevo saldo.

CASA CASTAGNETO :: Alameda esquina San Martín

MUEBLES

SON LOS MEJORES POR SU CALIDAD Y BAJO PRECIO
Merced 571 - Casilla 3336

TURULL

A-24

DEFUNCION

Ha fallecido el señor don

Eduardo Suárez Mujica

Sus restos serán sepultados hoy en el Cementerio General.

El cortejo partirá de su casa - habitación, Catedral 1732, a las 10 A. M.

LA FAMILIA.

DEFUNCION

Ha dejado de existir el señor don

Eulogio Altamirano Orrego

Sus restos serán conducidos al Cementerio General hoy Domingo a las 10.30 A. M., dede su casa-habitación, Santo Domingo 673.

LA FAMILIA.

DEFUNCION

Habiendo fallecido nuestro querido esposo y padre don

Eduardo Garrido Salinas

rogamos a los que fueron sus amigos y a los nuestros se sirvan acompañar sus restos al Cementerio General, hoy Lunes a las 4 P. M.

El cortejo partirá del Hospital del Salvador (Providencia). Servicio que agradeceremos eternamente.

Blanca Santis de G. e hijos.

DEFUNCION

Ha dejado de existir nuestro querido deudo, la señora

Juana Ramírez v. de Rojas

Sus funerales serán privados y tendrán lugar, hoy Lunes a las 4 P. M.

LA FAMILIA.

Expresión de gracias

Damos las más expresivas gracias a las personas que se sirvieron acompañar a su última morada, los restos de nuestro inolvidable hijo

Guillermo Gutiérrez Prieto

SUS PADRES.

BLOCKES

yeso para TABIQUES.
Ornamentaciones de yeso y Cemento.
Precios módicos.

SAN MIGUEL 48
P. ARGENTI.

A-24

$ 23.000

Vendo casa nueva recién terminada en calle Santa Rosa, 2 cuadras pasado Avenida Matta, 8 piezas, 43 metros de fondo, pagaderos con $ 6,000 al contado, resto fácil pago.

ARTURO PRAT 1570

A-25

MAXIMO BASH

CAJAS DE FONDOS
En todos tamaños
PALACIO URMENETA
Monjitas 753.—Casilla 1832
A-25

EL COMETA

M. C. R.

Este el coñac, que por sus componentes, le proporcionará una buena digestión, tomando una copita después de las comidas.

EN VENTA EN TODOS LOS BUENOS ALMACENES

24-A

PATENTES DE INVENCION

Al Ministerio de Industria y Obras Públicas se han presentado los siguientes inventores, pidiendo que se les conceda patente de privilegio por lo inventos que se indican:

Don **BENJAMIN VALDES V.**, para "Un procedimiento para dar mayor solidez y duración a las planchas de cartón, acanalado para techo, sometiéndolas a un baño de ingredientes no usados con tal fin". A-24

Los señores **JOHN B. READ y MELVILLE P. COOLBAUGH**, de Denver, Estados Unidos, para "un procedimiento para tratar minerales y concentrados a fin de convertirlos en sulfatos, aplicable especialmente a los sulfuros de plomo y zinc". A-28

—La **SOCIEDAD BOURNISIEN, BEAU y Cía., de París**, para "una envoltura protectora de cajas de fondos, compuesta de sustancias, fumíferas, que se inflaman cuando se pretende violar la caja". A-28

Se da este aviso en cumplimiento de las disposiciones reglamentarias correspondientes, y a los efectos de las oposiciones o reclamos que pudieran presentarse.

El Jefe de la Oficina de Patentes de Invención

Llegaron

papas amarillas y cazuelas, de guardar; semillón; frejoles nueva cosecha; maíz; higos secos del Huasco; huesillos nuevos de Elqui y Ovalle; chuchoca; quesos blandos y de rallar; mantequilla pura en cajas de 5 y 10 kilos; granzas de trigo.

Bodega Agrícola

SAN DIEGO 179

TELEFONO 2811
A-24

Sal Hepática & Laxana

DE THE BRISTOL MYERS Co.

Ofrecen: L. DESPOUY y Cía., Suc. de Arestizábal y Cía., Valparaíso

Agente en Santiago: SEÑOR ROBERTO RAZETO, DELICIAS 809

NO

Sobretodos desde $ 60

TERNOS desde 100 pesos; PANTALONES desde 28 pesos, en ricos y variados casimires le ofrece la antigua y acreditada

SASTRERIA, CAMISERIA Y SOMBRERERIA

"LA ARTESANA"-Delicias 2892

Extenso surtido en artículos de punto, afranelado "SANITARI".

AVISOS DE REMATES

EL TATTERSALL

Segundo Remate

De las existencias de las

HACIENDA "EL CARMEN" Y "ROMERAL"

DE LA SUCESION DE DON CARLOS IRARRAZAVAL, EN GRANEROS

El Viernes 28 de Abril

se rematarán en la Hacienda "EL CARMEN", en numerosos lotes:

120 BUEYES de trabajo.
500 VACAS de crianza.
100 TOROS de masa.
600 OVEJAS, CORDEROS y CARNEROS.
130 CABALLOS y YEGUAS de montura.
40 POTRONES. POTRANCAS y YEGUAS de cria.
30 CABALLOS de coche.
60 MULAS.

ENSERES, CARRUAJES, HERRAMIENTAS, etc., etc., según detalles que se publicarán oportunamente.

Los enseres, herramientas y carruajes se rematarán desde las 10.30 A. M., y los animales desde la 1.30 P. M., en punto.

Los interesados por el remate de la mañana podrán ir por el expreso de Santiago de las 7.30 A. M., que se detendrá en Graneros; y los demás por el ordinario que parte de Santiago a las 8.30 A. M.

Los pasajeros de todos estos trenes tendrán a su disposición los carritos del Molino de La Compañía y desde su término carruajes para seguir al fundo.

Habrá carros de ferrocarril para el embarque de animales y algunos arreadores para retirar el ganado.

Mayores detalles en nuestra oficina.

Daniel Risopatrón M.,
GERENTE.

A-28

REMATE DE LOS MUEBLES

E INSTALACIONES DEL CENTRO DE SOCORROS MUTUOS DE MUSICOS DE BANDA

673 - SAN ANTONIO - 673

PROXIMO A SANTO DOMINGO

HOY LUNES 24 A LAS 2 P. M.

POR ORDEN DEL CONCESIONARIO SEÑOR VIRGILIO GARCIA

— HAY —

Amoblado estilo inglés, 40 mesas de lingue, barnizadas, 80 sillas de Viena enjuncadas, 40 sillas estilo inglés enjuncadas, mesas de servicio, aparadores y trinches sueltos, cristalería, cuchillería, manteles, alcuzas, loza, etc., etc.

2 billares franceses con juegos de bolas de marfil, tacos, taquera, tablero, etc. Bancos barnizados, cuadros, etc.

Rica instalación barnizada color caoba con espejos y mármol. Caja registradora Nathional de 3 cajones, lavacopas, vasos, licores, cerveza, cachos, dominó, naipes, cocktaileras, útiles para cantina, etc., etc.

Mesas de juego de 8 asientos, sillas tapizadas en pergamoid, mesas de lingue, etc.

3 amoblados de dormitorio estilo inglés y corrientes con lunas biseladas y mármoles de colores, catres de bronce y fierro con bronce, sommiers, colchones de lana, ropa de cama, frazadas, colchas, sábanas, fundas, servicios de lavatorio, muebles tapizados, mesas de centro, máquina de coser Singer.

Mesas escritorio, 8 pianos de mano, guitarras, muebles sueltos, peinadores, veladores, guardarropas, perchas, grabados, etc.

Máquina gaseadora completa, tapadora de botellas marca Corona, máquina tapadora Gloria, filtro, bomba trasvasijadora, botellas vacías, etc., etc.

Cocina a gas y económica, mesas forro zinc, ollas, cacerolas, útiles de cocina, etc.

Un lote materiales de construcción, zinc acanalado para techo, mamparas, puertas, tragaluces, etc., etc.

Y demás a la vista el Sábado de 9 a 12 y el Lunes 24 desde las 9 A. M. PAGO AL CONTADO.

VICTOR ARAYA L.
MARTILLERO DE HACIENDA

24-A

Remate Judicial

DE LAS EXISTENCIAS E INSTALACIONES DE LA ZAPATERIA "LA FLOR AMERICANA"

498 San Diego 498

El Martes 25 del presente de 10 a 12 y y de 2 adelante

(AUNQUE LLUEVA)

Por orden del Síndico de la quiebra de José Badia.

— HAY —

3,000 pares calzado para hombres, señoras y niños, en cuero Box-calf, Cabritilla, Charol, Previl, etc. Sandalias, Zapatillas de lona, Zapatitos para guaguas, Botas, Zapatillas de cabritillas de colores, etc.

INSTALACIONES. — Estantería, mostradores, vidrieras con cristales, muestrarios de níquel, pisos, sillas de Viena, mueble caja, caja de fondos, vitrina con cristales, escritorio parado, etc., etc.

A la vista el Lunes 24, de 2 a 6 P. M.

PAGO AL CONTADO

VICTOR ARAYA L.
MARTILLERO DE HACIENDA.

A-25

REMATE

Por acuerdo de los herederos de doña Rosario Bascuñán v. de Donoso, el día

3 DE MAYO PROXIMO

a las 3 P. M., en el estudio del Compromisario don Agustín Barros Jarpa, Morandé 235, se rematará la propiedad ubicada en la calle

CARRERA N.os 58 y 62

de esta ciudad, por el

MINIMUM DE $ 195,000

que se pagarán: reconociendo el subastador deudas a favor de la Caja de Crédito Hipotecario actualmente reducidas a $ 64,746.85, y el saldo mitad al contado y mitad a seis meses plazo, con el interés del 8 o|o anual.

Bases y antecedentes en el estudio del abogado don Agustín Barros Jarpa, Morandé 235, de 4 a 5 P. M.

Manuel Gaete Fagalde, actuario.

A-29

Remates de Prendas de Plazo Vencido

Hoy Lunes 24 de Abril, a las 9 1|2 A. M., el martillero señor Tagle V., rematará en la **Casa de Préstamos "LA ESTRELLA NEGRA", calle San Pablo N.o 916**, las prendas no rescatadas y comprendidas entre los números 37,215 a 39,083.

HAY: anillos, prendedores y rosas con brillantes, diamantes, perlas y piedras de color, gargantillas y pulseras de oro, relojes y cadenas de oro y plata, jarro de plaqué, carteras y bolsas de plata y alpaca, mantas y ponchos, máquinas fotográficas y de afeitar, etc., etc.

Hoy Lunes 24 de Abril, a las 11 A. M., el martillero señor Mandiola, rematará en la **Casa de Préstamos "LA EQUITATIVA", Av. Delicias N.o 855**, las prendas no rescatadas y comprendidas entre los números 89,824 a 90,704.

HAY: anillos, rosas y prendedores con brillantes, perlas, diamantes, relojes y cadenas de oro, jardinera de plaqué, gancho con brillantes y diamantitos, sobrecamas, anteojos de teatro, 124 piezas de servicio de plaqué, tarjetero de oro, y muchas otras alhajas.

Hoy Lunes 24 de Abril, a las 2 P. M., el martillero señor Patiño, rematará en la **Casa de Préstamos "LA PEDRO DE VALDIVIA", Av. Irarrázaval N.o 2520**, las prendas no rescatadas y comprendidas entre los números 97,047 a 0.019.

HAY: ternos de casimir, vestidos, blusas y calzado, gran surtido de ropa interior y de cama, sobretodos, ponchos y mantas, máquinas de coser, relojes y cadenas de oro y plata, máquinas fotográficas, maletas de cuero, sillas de junco, chalones, etc., etc.

Hoy Lunes 24 de Abril, a las 4 P. M., el martillero señor Rivas, rematará en la **Casa de Préstamos "LA MARAVILLA", calle San Diego N.o 1886**, las prendas no rescatadas y comprendidas entre los números 50,304 a 53,332.

HAY: catres, colchones, sommiers, sobretodos, relojes y cadenas de oro, anillos con brillantes y diamantes, máquinas de coser, sobrecamas, paraguas, bicicletas, arnés de carretela, mantos, manteles y servilletas, carpetas de felpa y ropa y calzado en gran cantidad.

El Martes 25 de Abril, a las 9 1|2 A. M., el martillero señor Rivas, rematará en la **Casa de Préstamos "LA FAVORITA", calle San Diego N.o 702**, las prendas no rescatadas y comprendidas entre los números 17,132 a 19,702.

Hay: ternos de casimir, vestidos, blusas y calzado en gran cantidad, sobrecamas de piel y satín, catres, colchones, sommiers, fuente de plaqué, cortinas, chalones, sobretodos, mantos, paraguas, rosas con brillantes, impermeables, sillas de Viena, violines en caja, etc., etc.

El Martes 25 de Abril, a las 11 A. M., el martillero señor Tagle V., rematará en la **Casa de Préstamos "LA VALPARAISO", calle Maestranza N.o 398**, las prendas no rescatadas y comprendidas entre los números 5,593 a 6,116 y 57,098 a 57,708.

Hay: sobrecamas, servicio de te de plaqué, manteles y servilletas, mantas, ponchos, gargantillas y pulseras de oro, juego lavatorio loza, chalones, cuellos y manguitos de piel, ternos de casimir, vestidos, calzado, mantos de seda, guitarra, etc. etc.

El Martes 25 de Abril, a las 2 P. M., el martillero señor Mandiola, rematará en la **Casa de Préstamos "EL UNIVERSAL", calle Garland N.o 4**, las prendas no rescatadas y comprendidas entre los números 4,563 a 5,791.

Hay: gran surtido en ropa interior y de cama, ternos de casimir, vestidos, calzado, retazos de géneros y cortes de casimir, relojes y cadenas de oro y plata, sillas de montar, sobrecamas, anillos con piedras de color, sillas de junco, sobretodos, etc., etc.

El Martes 25 de Abril, a las 4 P. M., el martillero señor Patiño, rematará en la **Casa de Préstamos "LA SANTA JUANA", calle San Borja N.o 171**, las prendas no rescatadas y comprendidas entre los números 50,725 a 53,531.

Hay: prendedores y anillos con brillantes y piedras color, cadenas y relojes de oro, chalones, máquinas de coser, maletas de cuero, cortinas, manteles, ponchos, mantas, mantos de seda, paraguas, muebles de comedor y dormitorio, retazos de géneros y muchas otras especies.

Las prendas estarán a la vista desde dos horas antes del remate. Pago al contado.

EL INSPECTOR.

REMATE DEL MENAJE DE CASA

TALLER DE MODA DE LA SUCESION DE LA SEÑORA ELENA BARRIE DE RETAMALES

40 - BILBAO - 40

HOY LUNES 24 a las 2 P. M.

AUNQUE LLUEVA

— HAY —

SALON. — Piano vertical, amoblado salón tapiz felpa labrada, compuesto de 1 sofá, 1 sillón y 6 sillas, mesa centro, cortinajes, rica vitrina dorada Luis XVI, columnas, estatuas y figuras porcelana biscuit, cuadros al óleo, lámpara bronce 2 luces, alfombra de una pieza, etc.

ESCRITORIO. — Escritorio cortina, amoblado estilo Mission, tapiz cuero, compuesto de 1 sofá, 1 sillón y 6 sillas, máquina escribir "Royal Bar-Lock", mesa estante para libros, Colección Zurita de la Juventud, choapinos, cuadros al óleo, lámpara eléctrica de pie, jardineras, linoleums, etc.

COMEDOR.— Gran aparador tallado de tres cuerpos con espejo y mármol embutido, mesa comedor, sillas altas, reloj pared, cuadros óleo frutas, servicio de loza, cristalería y cuchillería, aparadores, manteles, servilletas, estante esquinero, servicios de té y café, columnas, lámpara bronce, etc.

DORMITORIO.— Amoblado dormitorio estilo inglés color caoba, compuesto de ropero con espejo, peinador con mármol y espejo, rica cómoda antigua de caoba, velador con mármol, cama bronce cuadrado importado, colchón, catre cuna bronce con barranda automática, servicio lavatorio, diván tapizado, cortinajes, lámpara bronce, alfombra de una pieza tripe cortado.

TALLER DE TRABAJO.— Gran mesón 2 cubiertas con cajones, mesas para cortar, estantes, maniquíes, aparatos para medir, perchas, tablas planchar, planchas económicas. Un gran lote de géneros y adornos para vestidos, seda, mostacilla, botones, máquina coser, etc.

VARIOS. — Cocina económica completa, mesones, baño, batería de cocina, gran fondo cobre apropiado para hotel, amoblado laqué para jardín, paragüero roble americano con espejo, plantas en macetero y muchos otros artículos.

Una marquesa con brillantes y cruz con brillantes y terno de oro, rosas, prendedor y anillo con brillantes.

A LA VISTA HOY DE 2 A 5 P. M.

RUPERTO VEGA SALAS

Recibo órdenes para remates: Arturo Prat 402.

RIVAS Y CALVO

Remate

DEL

Menaje de Casa

Y AUTOMOVIL CHANDLER DE TURISMO, DEL SEÑOR

W. F. VAUGHAN SCOTT

Secretario comercial de la Legación Británica

501 - Huérfanos - 501

Hoy Lunes 24 del presente a la 1.30 P. M.

POR AUSENTARSE DEL PAIS

— HAY —

SALON. — Piano 1|4 cola Rops; magnífico amoblado estilo inglés, tapizado en seda celeste, compuesto de: un sofá, 2 sillones y 6 sillas, estante japonés con incrustaciones de nácar y marfil, cortinajes de seda celeste con lanza de bronce; 3 stores de punto, ricas alfombras persas legítimas, pisos de Smirna, alfombrita China bordada a mano, lámpara de pie de bronce y ónix, con pantalla, pedestales japoneses, mesa para juego tallada a mano, figuras de biscuit, jarrones Talavera, jardineras de bronce; lindo biombo japonés de cuatro hojas con porcelana pintada a mano, y otro de dos hojas con aplicaciones de marfil y nácar, cuadros al óleo por Molina, Ascoli, Robert y copia del Tiziano, piel de alpaca, mesita con bandeja, etc.

HALL.— Gran variedad de ricos tapices orientales antiguos en alfombras, cortinajes y paneaux, telas africanas y Kharamanie, amoblado Chesterfield forrado en tapiz persa, compuesto de: 1 sofá y 2 sillones; otro, estilo inglés tapiz cretona de hilo compuesto de un lit de repos, 1 sillón fijo y 1 de balanza, pieles de leopardos y serpientes; taburetes de Benares de ébano incrustados de nácar, Budas, jarrones y platos de colgar de bronce, etager japonés, lámpara de pie con pantalla. Victrola con discos, paragüero con espejo, cortinajes azules con lanza, jardineras, cuadros, diván tipico, etc.

COMEDOR.— Amoblado estilo holandés, compuesto de aparador y 2 trinches, mesa de correderas y 12 sillas tapizadas, 4 cortinajes de felpa azul con lanza de bronce; gran alfombra Axminster piso de piel, amoblado estilo Maple forrado en cuero, compuesto de 1 sofá y 2 sillones, biombo de 3 hojas tapizado en seda; cuadros orientales, servicios de cristalería de Baccarat, cuchillería Christofle, servicio de porcelana, Limoges, servicios de té, paneras, fruteras, jardineras, licoreras y bandejas de plaqué Christofle y Dixon, floreros de cristal y Talavera, estufa a gas, manteles, jardineras, etc.

DORMITORIO.— Amoblado estilo inglés, compuesto de: ropero de tres cuerpos Chiffonier y 2 veladores, mueble para calzado, alfombra Axminter de 4 por 5; 2 sillones ingleses tapiz cretona, cortinas de seda y de punto, catre de bronce con sommier, colchones de lana, lámparas de velador, etc.

DORMITORIO NIÑOS. —Catres de fierro laqué con sommier, colchones de lana, guardarropas, mesa de centro, alfombra de una pieza, divanes, grabados, etc.

PIEZA TOILETTE. — Guardarropa grande, mesa de toilette, escritorio señora, alfombra de tripe cortado, y otra persa legítima, lámpara de pie con pantalla, muebles para calzado, muebles de asiento, etc.

BAÑOS Y VARIOS.— Calentador Humphrey niquelado, espejo al laqué de pie, sillas, consolas, botiquín, pañera, pisos, cocina a carbón importada; batería de cocina, mesas forradas, guardarropas, escalera de tijeras, estufa a parafina, máquina de coser Singer, gramófono, mesa grande sillas, muebles sueltos, linoleums, cortines, roperos, catres, colchones, alfombras, visillos, cuadros, etc., nita a gas; estante grande ricas escopetas gatillo perdido, etc., etc.

AUTOMOVIL CHANDLER DE TURISMO 7 asientos, etc., etc.

A LA VISTA HOY DE 2 A 6 P. M.

Carlos Rivas Vicuña — **Arturo Calvo Mackenna**

MARTILLERO DE HACIENDA

A-24

LA NACION

Santiago, 24 de Abril de 1922

LA DIRECCION GENERAL DE CAMINOS

Se encuentra pendiente de la consideración del Congreso un proyecto de ley que completa la Ley de Caminos con una Dirección General que se haga cargo de su correcta aplicación y eficiente funcionamiento.

A pesar de que ya en muchas ocasiones nos hemos preocupado de esta ley complementaria sin que el Congreso entre siquiera a discutirla, estimamos sin embargo necesario insistir en ello en vista del fracaso económico y administrativo—cada vez más evidente—de la Ley de Caminos en su forma actual.

El Ministro de Industria y Obras Públicas, señor Miguel Letelier, se ha preocupado, desde su llegada al Ministerio, de imponerse en todos sus detalles de las deficiencias del servicio de caminos y de las disposiciones del proyecto de ley tendiente a corregirlas.

Como resultado de ese estudio, el señor Letelier ha preparado un contra-proyecto que, según ciertas referencias, modificaría en algunas de sus partes el proyecto presentado por el señor Lezaeta, que hoy se encuentra pendiente de la resolución de la Cámara de Diputados.

Si bien no conocemos detalles del contra-proyecto del señor Ministro, las informaciones entregadas a la prensa y que publicamos en nuestra edición de ayer, permiten adelantar que dicho proyecto crea también la Dirección de Caminos, pero limitando su acción exclusivamente a aquello relacionado con el cumplimiento económico de la actual Ley de Caminos y a la conservación y reparación de puentes y al servicio de balseaderos. En resumen, se conservan las facultades actuales de la Dirección de Obras Públicas, referentes a la construcción de puentes carreteros cuyos fondos sean consultados en los presupuestos anuales del Estado.

No entraremos, por supuesto, a comentar el proyecto del señor Ministro de Obras Públicas antes de conocerlo en su texto y en detalle. Pero, con el objeto de exponer algunos antecedentes a la discusión del nuevo proyecto, citaremos las disposiciones administrativas fundamentales en vigencia en los más importantes de los países.

En Francia los caminos principales, llamados "nacionales", están a cargo de una oficina que se llama de "Puentes y Calzadas", la cual depende del Ministerio de Trabajos Públicos. Esta oficina tiene a su cargo tanto la construcción y conservación de los caminos como la construcción y conservación de los puentes respectivos, siendo ambas clases de obras ejecutadas con análogos recursos.

En Prusia existe una organización análoga denominada "Dirección de Puentes y Calzadas".

En Bélgica, los caminos llamados "del Estado", dependen de una organización conocida con el nombre de "Dirección General de Puentes y Caminos", dependiente del Ministerio de Agricultura, y que se encarga de la construcción y conservación simultánea de los caminos y los puentes carreteros.

Igual organización existe en Italia y otros países para la atención de sus caminos importantes.

De todo lo expuesto se desprende, como principio fundamental, el que todo servicio de caminos queda a cargo de una organización central, la cual se ocupa de la construcción y conservación de los caminos y sus puentes respectivos.

Ahora bien, al pedir la Dirección de Caminos como complemento de la ley chilena, entendíamos que esta oficina se haría cargo de los caminos y sus puentes y obras de arte. Pero, del proyecto del señor Letelier—que, repetimos, conocemos sólo por los esquemas dados a la prensa—parece desprenderse la separación entre los servicios de puentes carreteros y caminos.

Si así lo fuera, se perdería el propósito perseguido de dar una unidad de acción a todas las actividades que al mejoramiento de caminos se refieran. No comprendemos, en realidad, por qué razón un puente carretero dejaría de ser parte de un camino.

Seguramente el señor Ministro, considerando el problema con una mayor amplitud de criterio, habrá considerado la conveniencia de no restar nuevas funciones a la Dirección General de Obras Públicas. Pero, a nuestro juicio, es este un problema aún más amplio que el servicio de caminos. Es un hecho que la Dirección de Obras Públicas se ve constantemente reducida en sus funciones. Ello se debe, en verdad, a que la extensión de los servicios públicos no corresponde en el día de hoy a la situación correspondiente en la fecha de la creación de la Dirección de Obras Públicas. Hoy día esos servicios han adquirido una función de explotación, o económica, que queda fuera de las funciones legales de esa Dirección.

Así como será pronto necesaria una Administración General de Puertos y Obras de Regadío, lo es hoy una Dirección General de Puentes y Caminos.

El problema de la liquidación de la Dirección de Obras Públicas de ese modo se insinúa. Será forzoso aceptar esa liquidación o reformar dicha oficina de acuerdo con las nuevas necesidades de los servicios públicos. No convienen situaciones mixtas en que un mismo servicio—como en el caso de los caminos y sus puentes—quede repartido en dos organizaciones diferentes.

Puntos son éstos que deberán considerar las Cámaras al discutir la ley complementaria de caminos que actualmente se gestiona, y que el Ministro señor Letelier sabrá orientar y precisar con la experiencia y capacidad que en toda ocasión ha demostrado.

DE VICTOR NOIR

INVESTIGANDO EL MISTERIO DE LA VIDA

III

Continúo con el presente artículo la serie anunciada el Domingo último sobre el estado actual de las ciencias que investigan el múltiple misterio que envuelve no sólo la vida misma sino el destino entero de la humanidad.

Hace cinco años recibía protestas furibundas. Hoy encuentro un público atento y benévolo, dispuesto a escuchar por lo menos. Hemos progresado en esta materia con el tiempo y seguiremos progresando rápidamente.

Con cuánto alivio he escuchado de algunos labios amigos, esta pregunta inspirada en un sincero interés: ¿No teme usted que la lectura de esa clase de libros y la preocupación constante de estos asuntos le pueda producir alguna perturbación cerebral?...

Y yo pregunto a mi vez a esas personas, que parten de una innegable base de justicia, puesto que con sólo meditar cinco minutos en la teoría de Einstein sobre el tiempo y el espacio ya se siente un fuerte cansancio al cerebro:

Si en 1880, un periodista hubiese tomado la pluma para hacerles las siguientes afirmaciones:

Yo escucharé desde Valparaíso el estreno de la Opera de Santiago.

Yo le voy a fotografiar a usted por dentro para ver si se ha tragado alguna aguja o si tiene el hígado hinchado.

Además, voy a meter en una botella los gérmenes de todas las enfermedades infecciosas para hacer que se multipliquen y examinarlos a mi gusto.

Luego también, tengo que conversar con un amigo mío que está en Londres.

Porque necesito que me envíe un aparato con el cual pienso llevar por el aire dos ametralladoras, un cañón de tiro rápido y seis artilleros a fin de bombardear a Lima en un sólo viaje de ida y vuelta!

¿No creen ustedes que a ese hombre le habrían colocado inmediatamente una camisa de fuerza. Y que habría permanecido cuarenta y dos años en un manicomio aguardando que el teléfono sin alambres, los rayos X, la bacteriología, la radiografía y la aviación militar se convirtiesen en realidades que nadie discute?

¡Este es el caso de los que en la hora presente siguen ocupándose de las posibilidades infinitas, del campo inmenso que aguardan al genio humano en sus ansias de progreso!

Este es el caso de muchos sabios de nuestra época que desde la altura alcanzada por las glorias de su vida entera, se resisten a estudiar, a analizar, a tratar de explicar los nuevos fenómenos. Y se contentan con lo más fácil: negarlos enfáticamente.

Y ésta es también la experiencia de la historia. Allí están esos cardenales que en nombre de la fe obligaron a retractarse a Copérnico y metieron en la cárcel a Galileo porque afirmaba que la tierra se movía.

Allí está también ese gran Lavoisier, el primer físico de su siglo que afirmaba que los aerolitos no existían, porque no habiendo piedras en el cielo mal podían caer sobre la tierra. ¿Y más acá, en nuestros tiempos casi, no hubo un Magendie que negaba la anestesia producida por el cloroformo? También: esos cincuenta años en que las corporaciones médicas discutieron apasionadamente la circulación de la sangre. Ese célebre P. S. Girard citado por su biznieto el doctor Richet, declarando a la Academia de Ciencias de París en 1827 que era absurdo pensar en que el agua potable pudiera subir por las cañerías hasta el segundo piso de una casa. Esa Academia de Medicina de París que en 1875 declaraba casi por unanimidad que la tuberculosis "no es contagiosa porque ya se sabía!"...

Por último, Bouillaud, sostenía con toda la autoridad de su palabra y de su ciencia, que el teléfono era superchería burda, simple maniobra de ventriloquía.

Finalmente, Lord Kelvin, el gran sabio inglés de nuestros días, declaraba hace pocos años en su animadversión profesional por Crookes y por Lodge, que el espiritismo no es sino una miserable farsa, que no hay un séptimo sentido intelectual, que la telepatía, la clarividencia y el resto no son sino el resultado de malas observaciones que impresionan a ciertas almas cándidas y confiadas hasta la exageración!"

Así queda trabada la batalla. Y Camilo Flammarion lanza el proyectil supremo contra los sabios de la negación y del no-examen. Según él esos hombres ilustres han sido convertidos por el progreso en postes encargados de marcar ante la posteridad cada una de las etapas de su camino triunfal.

La única cosa que sabemos es que cada día trae la realización o por lo menos la posibilidad del absurdo del día anterior. El hombre vive en la tierra entregado al temor y a la superstición y le duele instintivamente que quieran levantarle la cabeza para hacerlo mirar ese espacio constelado de astros y de planetas, que se pierden en el infinito, como navíos de luz que surcan un océano cuyas orillas jamás han podido divisarse.

El hombre sufre de la idea de la muerte y se aferra a la idea de la vida en este planeta. Pero no se mira a sí mismo y se niega a reconocer que está compuesto de millones y millones de células vivas y cambiantes, que seguirán viviendo después de nuestros días.

Veamos una herida. Es un misterio como se cura. Pero nos consta el hecho. Muchas veces los tejidos y el hueso mismo, con los músculos, las venas y la piel quedan cortadas. Muchas veces la cirugía nos injerta el hueso correspondiente de un perro o el tejido abdominal de una ternera. ¿Cómo sueldan? La herida sangra y el dolor se siente. Ese dolor es un mensaje de socorro transmitido por el cerebro, el telégrafo de nuestro cuerpo, la máquina a cuya semejanza se ha creado el milagroso invento de Marconi.

Los nervios llevan el mensaje del instinto al través del cuerpo. Y de todas partes acuden, cual si fuera por mar y tierra, por sangre y carne, los equipos de auxilio, las huestes de trabajadores infinitamente pequeños, infinitamente hábiles porque están dotados por el pensamiento de Dios. Son las células arquitectos, las células carpinteros, las células bactericidas, que traen los elementos del nuevo nervio, del nuevo tejido.

Las células de la sangre forman desde el primer momento un coágulo que aisla la herida del exterior. Ellas también arrastran o tratan de arrastrar lejos los elementos extraños que han penetrado en el cuerpo. Los millones de pequeños trabajadores ya están conectando tejidos y desplegando su maravillosa inteligencia.

Avanzan desde todos los bordes de la herida hacia el centro. El nervio proyecta una célula nerviosa, el tejido y la carne hacen lo mismo. Una inteligencia central las dirige. Cada una proyecta un tubo y se une a la otra hasta confundirse. Por esos tubos seguirá filtrándose la sangre que viene. Todas se unirán entre sí: los filamentos nuevos seguirán llevando hasta las avanzadas el mensaje de la vitalidad renovada. En seguida crecerá la piel, las células de la epidermis nacerán a su turno.

Y así, con orden, con talento y con disciplina llegará un día en que la herida estará curada, porque todos los ejércitos de células se habrán juntado, porque el misterio que yace en la cámara sagrada de la creación se habrá cumplido una vez más. En cuanto a nosotros, apenas nos habremos dado cuenta del fenómeno.

Igual cosa ocurre con la humanidad y con el progreso. No somos sino un eslabón animado, en la cadena inmensa de átomos que viene desde el fondo de lo desconocido para continuar marchando hasta el infinito.

Una vez muertos nosotros, ese trabajo continuará. Nuestras células seguirán viviendo y dando nacimiento a otras vidas en el fondo obscuro de un ataúd, iluminado poco a poco por el vuelo de insectos de luz, cuyo germen yacía en nosotros mismos, aguardando el momento de la transformación suprema.

Cuando estemos yertos y nuestro espíritu haya volado a las regiones de la claridad inmortal, nuestra envoltura terrena será el centro de un movimiento más intenso que el de la plaza principal de la mayor de las ciudades humanas.

Padres de seres humanos sobre la tierra, dice un filósofo francés, nos convertiremos en padres de miríadas de seres en sus profundidades.

Insectos grises y brillantes llegarán primero. Y cederán pronto su puesto a las "lucilias" de un verde brillante y metálico, esmeraldas de la muerte que pasearán sus frentes blancas por encima de nuestras frentes dormidas.

Vendrán más tarde los hermosos lepidopteros del género de las "aglosas" y en seguida las "pyralas", mariposas leves que a la hora del crepúsculo solemos ver volar en torno de las llamas. Luego estarán allí los "acarios" que facilitan la momificación y los "antrenos" que roen los géneros y las cintas de los últimos adornos, animalitos minúsculos de alas pelirrojas manchadas de cobre o insectillos de color de oro bruñido. Y tantos otros...

Todos vivirán, amarán y desaparecerán de nosotros. El reposo del sepulcro es un mito. Pero nosotros mismos ya no estaremos allí. Ni nada nos importará. Esa es la creencia de los espiritualistas.

Tales son los ritos misteriosos de la vida y de la muerte que nos tienen por altares. ¡Cuán poco sabemos de ellos todavía! Estamos empezando a ver entre las tinieblas y nuestros cerebros principian a darse cuenta del mensaje infinito que está golpeando a sus antenas.

Se habla de la transmisión del pensamiento y de la vista a la distancia. Se conoce ya una ciencia que se ocupa del alma y de la idea y de sus manifestaciones desconocidas. El profesor Richet, profesor del Instituto de Francia, titular del premio Nobel por sus trabajos de fisiología y uno de los genios más grandes de la Europa moderna, acaba de publicar el primer tratado de la ciencia cuyo nombre ha creado: La Metapsíquica. Palabra que quiere decir "Más allá de las Cosas Físicas".

Junto con Richet han trabajado en estas investigaciones, Bergson, a quien la Francia llama su Descartes moderno y Boutroux, filósofo no menos eminente que el anterior. También el conde de Rochas, ex-administrador de la Escuela Politécnica, los doctores Grasset y Bernheim y Pierre Janet.

El libro de Richet está dedicado a William Crookes, el sabio más grande de la Inglaterra moderna y a Oliver Lodge. Trata de una materia que apasiona a Edison como apasionó en Estados Unidos al filósofo William James. Y no puede olvidarse que en la Italia: Lombroso y el gran Schiaparelli han llevado la bandera de estas investigaciones.

¿A qué citar más nombres ilustres, si ya se dice que esta es la enfermedad característica de los sabios y de los pensadores modernos?

"¿Cómo pensar que todos estos hombres, argumenta Richet en el prólogo de su libro admirable, han podido ser engañados invariablemente en cien ocasiones diferentes? ¿Se han dejado, mejor dicho, engañar en sus experiencias tantas veces repetidas, a pesar de toda su ciencia y su atención vigilante, dando pruebas de un candor y de una credulidad sorprendentes? Yo no creo que todos ellos y siempre hayan sido tan ciegos para no darse cuenta de fraudes que muchas veces han debido ser groseros. Y bastante imprudentes para deducir conclusiones cuando ninguna conclusión era legítima. Y bastante torpes para no hacer una sola experiencia irreprochable. Es imposible "pensarlo".

A su tiempo analizaré el tratado del profesor Richet y las experiencias de esos sabios tan "candorosos". Tengo al alcance de mi mano la obra de otro célebre ingeniero-químico, Warcollier, publicada hace pocos meses y que trata exclusivamente de otro tema que seduce: La Telepatía.

No resisto a prolongar un poco este artículo, para citar una de las conclusiones salientes de la obra. No sólo es un hecho la Telepatía. Es científicamente posible el provocarla en las personas por medio de ciertas drogas.

La farmacia del psiquismo queda así fundada. Según Warcollier, la telepatía se provoca artificialmente con ayuda del mezcal, planta mexicana, el salicilato de soda a alta dosis, el digital, el haschich, la mariguana, el opio y el humo de sándalo, etc.

Recientemente el doctor Zerda Bayon ha experimentado en el centro de Colombia, con otra planta, el Yagó, cuyas raíces había ido a buscar para combatir el beri-beri en la comarca de los indios cariyones, salvajes indómitos que lo retuvieron cautivo seis meses.

El yagué produce por medio de la decocción, una sustancia que ha recibido el nombre de oxalato de telepatina.

Vuelto a la libertad el profesor Bayon, refirió su descubrimiento al coronel Custodio Morales, comandante del puesto militar colombiano de Caquetá.

Contóle que los indios perdidos en la selva americana, que jamás han conocido por lo general a los hombres de otra raza, describen en su idioma cuando están bajo los efectos de la droga, con una precisión sorprendente de detalles, la vida de populosas ciudades donde circulan los hombres blancos en intensa animación.

Algunas de esas descripciones se hacen más interesantes porque los pacientes ven a la distancia, cosas que son tan extrañas a su mentalidad de salvajes que no pueden comprenderlas. Pero el hombre civilizado que les oye comprende poco a poco que son detalles de nuestra vida diaria de las grandes ciudades.

El coronel Custodio Morales, a quien nos hemos referido más arriba aceptó servir al doctor Bayon de primer sujeto de experiencias. Le dió éste 16 gotas de yagé, que tomó al acostarse, mezcladas con agua.

Al día siguiente el coronel fué a decirle que en la noche había tenido una visión horrorosa. Su padre que vivía en Hagié, habría muerto y su única hermana, yacía gravemente enferma.

La oficina de correos más cercana está a quince días de distancia del fuerte.

Un mes más tarde llegó el correo especial de la apartada guarnición tropical. Y el coronel Morales recibió una carta anunciándole la muerte de su padre y la convalecencia de su hermana que había estado gravemente enferma.

Pero seguiré el Jueves con lo referente a la Telepatía.

V. N.

Sobre "La muerte de Vanderbilt"

"Señor Director de "La Nación".
—Presente.

Estimado señor: A pesar de lo inadecuado que pueda parecer que un ingeniero se muestre aficionado a la literatura, mucho más si es a la nacional, y aún interesado en un incidente literario, y corriendo, todavía, el riesgo de perder en gravedad y en... honorarios, por razón directa, es el caso que hace algún tiempo, leí el último libro de Joaquín Edwards Bello.

Y conservo un recuerdo agradable, algo así como la impresión que puede dejar grabada en la mente alguna función teatral "vodevilesca" llena de luz, ingenio, amor y peligros.

Porque Edwards Bello, estoy seguro, no ha querido escribir una novela de fondo, sino describir, lo más intensamente posible, la esencia o condensación de vida, la emoción que se agita en el estrecho mundo de un transatlántico moderno, en viaje de muerte.

Y para esto le sirven, quizá, sus propios espisodios, pequeños sucesos, observación y experiencia personales y, más que todo, su fecunda y original fantasía.

Hasta aquí todo está muy bien, señor Director, pero resulta que en esta obra hay algo muy grave, de una gravedad casi ultra terrena. El libro de Edwards Bello encierra una culpa que no me atrevo a nombrar y en la cual, sin embargo, no hubiera nunca reparado si la escritora Monna Lissa no se hubiera encargado de mostrarla.

Y viene a ser así como el inocente lector queda transformado en culpable y obligado a defenderse.

Como una expresión de loa y admiración, la que anatematiza la respetable articulista, analizada aisladamente, resulta demasiado humana e inapropiada para que la acepte el sentimiento místico, pero en ningún caso manifiesta, de parte del autor, intención de desnaturalizar el sublime Concepto Católico. Si se quiere, puede revelar un estado de ánimo en el momento mismo de escribir sus impresiones, tal vez, bajo la influencia inconveniente del recuerdo de detalles de apariencia exageradamente humana y casi pagana de que se vale, algunas veces, la piedad criolla para sus manifestaciones religiosas o sus desahogos de fe en muchos pueblos de España y de la América Latina.

Así, se comprende, señor Director, que después de leer "La muerte de Vanderbilt" no quede, por sobre todo, recuerdo de alguna intención que merezca las palabras de fuego que dedica, al autor, la distinguida escritora santiaguina.

Tenga la seguridad, señor, que, de lo contrario, no enviaría a usted el testimonio de mi protesta, como lector.

Lo saluda su Atto. S. S. y amigo.

CARLOS BESA FOSTER.

Nuevo Consejero de Instrucción Pública

En el Claustro Pleno Universitario verificado ayer, con el objeto de proceder a la elección de un Consejero en reemplazo del señor don Armando Quezada Acharán, se ha conquistado para la inspiración y dirección superior de la enseñanza universitaria a una personalidad cuya experiencia, saber y rectitud le señalan especialmente para ello. Es el ingeniero, profesor y publicista don Javier Gandarillas Matta, de largos y brillantes antecedentes en el estudio y difusión de las ciencias económicas e impulsador entusiasta y desinteresado de la cultura industrial y científica del país.

El señor Gandarillas Matta, después de una vida por entero consagrada a la enseñanza técnica, desde la cátedra, las revistas científicas y la prensa diaria, pasa a ocupar un cargo de honor y responsabilidad, en donde podrá ejercitar con mayor eficacia el rol que su especial preparación y sus inclinaciones le tienen señalado desde antiguo.

Por otra parte, la resolución del Claustro Pleno Universitario, al hacer recaer en la persona del señor Gandarillas Matta la designación de Consejero de Instrucción Pública, tiene a nuestros ojos una significación considerable y que no podemos mirar sino con agrado: ella muestra la continuidad de la tendencia Universitaria de orientar la enseñanza humanista sobre la base de la disciplina intelectual, mediante el estudio a fondo y a conciencia de las Matemáticas, la Física y la Química. El señor Gandarillas Matta representa así en el Consejo un elemento de resistencia contra la propensión que últimamente se ha señalado en las esferas educacionales a confundir la enseñanza secundaria con la especial y con el simple aprendizaje de habilidades manuales. Y su consejo autorizado y el seguro criterio que ha manifestado poseer sobre esas materias permite esperar de su acción una benéfica influencia en el progreso de la educación nacional.

Cigarrillos
La Flor de Cabañas
HABANOS EXTRA FINOS

SOCIO CAPITALISTA
necesito con quince a veinte mil pesos, para impulsar negocio lechería en chacra propia, cerca de Santiago.
ADOLFO. RIQUEZ.
MORANDE 322
A-24

RENAULT
Recibimos un
RENAULT LIMOUSINE
único en Chile con carrocería moderna
MILLION GUIET
Sección Automóviles
Grace y Ca. (Chile) S. A.
HUERFANOS 1087

Claves Telegráficas
Usando una Clave Telegráfica para sus mensajes, le economizará dinero además de asegurarle completa reserva de los negocios.
Ofrecemos todas las claves de uso universal, entre otras:
A. B. C., 5.a EDICION EN INGLES
A. B. C., 5.a EDICION EN ESPAÑOL
LIEBER, EN INGLES
LIEBER, EN ESPAÑOL
BENTLEY, EN INGLES
BENTLEY. EN ESPAÑOL
A. B. C., 6.a edición en Inglés. La clave moderna que está adoptándose ahora en todo el comercio del mundo.
CURPHEY & Cía.
Santiago, Estado 67 —
— Valparaíso, Blanco 637
Importadores de Máquinas de Escribir. Máquinas Sumadoras y Calculadoras. Máquinas Reproductoras de Copias, etc.

JUGO DE UVA
MARAMBIO
Pedidos: Teléfono, Florida N. 5

Se Arrienda Gran Casa
En calle Dieciocho
Recién terminada y lista para ocuparla, con diez dormitorios, gran salón, antesala, dos halls, sala de billar, escritorio y pieza anexa para biblioteca, tres piezas de toilette, piezas de servidumbre, etc. Esta espléndida casa es muy asoleada, tiene la gran ventaja de tener al frente y al fondo hermosa vista y callejones laterales de luz y aire. Canon $ 16,000 al año.
TEATINOS 86
A-24

CASAS
DE RESIDENCIA
CHACABUCO.— Entre Huérfanos y Agustin casa de construcción sólida, con diez piezas fuera de servicio. Dos patios grandes. $ 70,000.
MAESTRANZA.— Excelente casa habitación con ocho piezas y servicios. Construcción moderna de lujo. $ 60,000.
Adolfo Riquez
MORANDE 322
A-24

Cuñas de Acero fundido
PARA RAJAR LEÑA, DE TODAS DIMENSIONES, OFRECE:
FUNDICION LIBERTAD
LIBERTAD 53-58

YESO
PARA ABONO
Blanco, absolutamente puro.
Compañía. Industrial "El Volcán"
BANDERA 60 :-: CAS. 3357
TELEF. ING. 3327
19-A

HOY
Lunes 24
— EN —
GATH & CHAVES
Un día Sensacional
Garnitures, Tejidos, Sastrería, Zapatería Niños, Comestibles, Librería y Farmacia.
Estos siete Departamentos de la casa ofrecen ocasiones
A PRECIOS EXCEPCIONALES
VEA LAS VIDRIERAS. VISITE LOS ALMACENES DE GATH & CHAVES
GATH & CHAVES, Ltd.

A 20 metros Plaza de Armas
Propiedad de Renta de Gran Ocasión
3,000 M² espléndido edificio
Consta de 2 lujosas casas residencia y 4 grandes almacenes, que producen, actualmente, $ 112,000 al año, siendo susceptible de aumentarse un 35 o|o con facilidad. Debe a la Caja Hipotecaria $ 500|000 en bonos del 8 o|o y se daría facilidades de pago.
VENDO EN $ 1.300,000
ALEJANDRO GREENE CRUZAT
Sección Propiedades Urbanas
Oscar Greene Valverde y Jorge Guzmán Palacios
Teatinos 86
NOTA: Esta oficina tiene actualmente numerosos fundos y propiedades urbanas de residencia y renta que vendemos en muy ventajosas condiciones.

¡Propietarios!
A los que tengan casas, quintas, casas amobladas, desalquiladas o por alquilarse, me permito llamarles la atención a fin de que aprovechen los siguientes servicios, todos GRATUITAMENTE que les presta mi oficina:
1.o Visita, tasa el valor del alquiler, si el propietario lo desea, y toma los datos completos de la propiedad que se desea arrendar.
2.o Publica avisos detallados sobre el alquiler de esa propiedad, en todos los diarios importantes de Santiago.
3.o Toma los datos necesarios sobre la solvencia y responsabilidad de los interesados por los arriendos.
4.o Consulta a los propietarios con toda prontitud, les da los datos recogidos sobre los interesados, y termina los negocios rápidamente.
5.o Hace los borradores de contratos de alquiler por intermedio de sus prácticos y abogados y somete dichos borradores a los propietarios.
RESUMEN: La oficina lleva a feliz y rápido término el alquiler, sin gasto alguno para el propietario.
Carlos Ossandón B.
168 — BANDERA — 168
Horas de oficina: de 9 A. M. a 12 M. y de 2 a 5 P. M.

NOTAS POLITICAS Y PARLAMENTARIAS

EL PRESIDENTE DE LA CAMARA, SEÑOR RUIZ, ADELANTARA HOY LA IMPORTANTE GESTION QUE HA INICIADO PARA OBTENER EL DESPACHO RAPIDO DE LOS PRESUPUESTOS

Hoy será comunicada al Presidente del Senado, señor Claro Solar, la resolución de los Partidos de mayoría de la Cámara, que aceptan la elección simultánea de Senador y Diputado por Santiago

El Directorio General Demócrata fijará mañana la fecha en que debe practicarse la elección interna de candidato a Diputado por Santiago

La Comisión de Hacienda de la Cámara iniciará hoy la discusión particular del proyecto de impuesto a la renta, presentado por el Ministro señor Claro Lastarria

LA IMPORTANTE GESTION DEL SEÑOR RUIZ

El Presidente de la Cámara, señor don Carlos Alberto Ruiz, avanzará hoy en la importante gestión que ha iniciado, para obtener el pronto despacho de los Presupuestos por el Congreso, sin discusión y en la forma en que fueren aprobados por la Comisión Mixta. Esta tarde debe celebrar una nueva conferencia con el Presidente del Senado, señor don Luis Claro Solar, con quien cambiará ideas acerca de aquella gestión.

Como ya se ha anunciado, el señor Ruiz tiene el propósito de ampliar su gestión, obteniendo de la Comisión Mixta que adopte un temperamento más rápido, que el hasta aquí usado, para la discusión de los diversos proyectos de Presupuestos.

El señor Ruiz invitará a los Comitees Parlamentarios de la Cámara a una reunión que, probablemente se efectuará mañana o el Miércoles, y en la cual se tomarán acuerdos par la mejor realización de las ideas anteriores.

ELECCIONES POR SANTIAGO

Hoy será comunicada al Presidente del Senado, señor Claro Solar, por el de la Cámara, señor Ruiz, la resolución de los partidos de mayoría de esta última Corporación, que aceptan que las vacantes de senador y diputado por Santiago, sean comunicadas simultáneamente al Gobierno, a fin de que éste fije un mismo día para las elecciones complementarias.

Los Presidentes de la Alianza Liberal deben reunirse dentro de los primeros días de la presente semana, para dilucidar la cuestión candidaturas.

DIRECTORIO GENERAL DEMOCRATA

Mañana, a las 9 P. M., celebrará sesión ordinaria el Directorio General del Partido Demócrata. Entre otras materias, se ocupará de la próxima campaña electoral a diputado por Santiago y fijará la fecha de la elección interna de candidato.

IMPUESTO A LA RENTA

Hoy, a las 9.30 P. M., se reunirá la Comisión de Hacienda de la Cámara, para iniciar la discusión particular del proyecto sobre impuesto a la renta que ha elaborado el Ministro señor Claro Lastarria.

FUNERALES DEL SEÑOR GUTIERREZ PRIETO

Con toda solemnidad tuvo lugar ayer, a las 4 1|2 de la tarde, los funerales del señor Guillermo Gutiérrez Prieto, Secretario General del Partido Demócrata e hijo del diputado don Artemio Gutiérrez.

Entre los asistentes a los funerales anotamos a don Armando Jaramillo, Ministro del Interior; don Jorge Alessandri Rodríguez y Edecán Teniente Coronel don Alfredo Zañartu Cruz, en representación del Presidente de la República; diputados señores Juan Vargas Márquez, Vicente Adrián, Luis Correa Ramírez; don Diego Escanilla, 2.o Alcalde; municipales señores Nicasio Retamales y Bernardo Quiroga; don Guillermo Illanes, Director General de Obras Públicas; don Exequiel Figueroa, jefe del Ministerio de Industria; doctores señores Moisés Salas Zoppetti, Arsenio Poupin y Carlos Cañas O'Ryan; don Luis Malaquías Concha, Vice-Presidente del Partido Demócrata; don Agustín Ortúzar, Vice-Presidente de la Agrupación Demócrata de Santiago; don Guillermo Silva S., Subdirector del Instituto Superior de Comercio y numerosísimos miembros del Partido Demócrata. También asistió una brigada de Boy-Scouts.

En el Cementerio General pronunciaron elogiosos discursos don Guillermo Illanes, a nombre de la Dirección de Obras Públicas; don Guillermo Silva Santiago, por el Instituto Superior de Comercio; don Luis Malaquías Concha, por el Directorio General del Partido Demócrata; don Agustín Ortúzar, por la Agrupación Demócrata de Santiago; don Francisco Medel, por la Agrupación de Peumo; don Néstor Valdés, por la Agrupación Seccional de la Comuna de Yungay; don Luis Torres Lucero, por el Centro Isaías González; don Santiago Wilson, por la Juventud Demócrata.

En seguida de inhumarse los restos la Brigada de Scouts entonó un salmo que conmovió hondamente a los concurrentes.

La familia ha recibido numerosísimas manifestaciones de condolencia, entre las que anotamos las siguientes: senadores, don Guillermo Rivera, don Guillermo Bañados, don Zenón Torrealba, don Luis E. Concha; diputados, señores: Ramón de la Vega, Abraham Leckie, Juan Pradenas Muñoz, Nolasco Cárdenas, Francisco Pouchucq, don Eulogio Rojas Mery; del Ministro de Justicia e Instrucción Pública, don Angel Guarello; de los Intendentes de Cautín y Linares don Manuel J. Martínez y Vicente Acuña; del gobernador de Tomé y centenares de otros más.

PARTIDO RADICAL

CENTRO DE PROPAGANDA RADICAL.— Para esta tarde, a las 7 P. M., se ha citado al Directorio a sesión extraordinaria.

Hay asuntos de importancia que resolver.

PARTIDO DEMOCRATA

GRUPO RENOVACION.— El Miércoles 26 del presente, a las 9 P. M., se efectuará en el local de la Unión Federal de Mueblistas, Avenida Matta, esquina San Francisco, una gran velada artística musical.

El senador don Luis Enrique Concha, dictará una conferencia sobre "Orientaciones económiacs"; se reprisará la hermosa obra "Las perlas falsas", y habrán números de variedades y canto. Finalizará la velada con un gran baile social. Valor de la entrada: 40 centavos.

CANDIDATURA JULIO E. RAMIREZ.— Conforme estaba anunciado ayer se reunieron en el local Rosas 1049, un gran número de adherentes a la candidatura del señor Ramírez y se nombró el siguiente comité ejecutivo:

Presidente, Guillermo Rubio; vice-presidente, Vicente Baeza; secretario, F. Bezares y Daniel 2.o Saez; tesorero, Felipe 2.o Díaz; directores: Marcelo Román, Camilo Salinas, Desiderio Renón, Francisco Lazcano, Máximo Bravo.

Unánimemente se acordó sesionar diariamente de 8 P. M. adelante, como también a la misma hora estará a disposición el libro de adherentes para todas las personas que simpaticen con esta candidatura.

En homenaje al distinguido correligionario fallecido, don Guillermo Gutiérrez, se acordó levantar la sesión, mandar nota de pésame a su padre don Artemio Gutiérrez y asistir a sus funerales.

CENTRO DEMOCRATA MOISES GONZALEZ.— (Versión oficial). — El Miércoles 19 del presente celebró sesión esta institución política, presidida por el señor Armando Díaz, con asistencia de los secretarios señores Finch y Vidal, el subtesorero señor Villarroel y los directores señores Venegas, Orellana y Vidal.

Después de aprobar el acta de la sesión anterior, entre otros acuerdos se tomaron los siguientes:

I. Aprobar la concesión hecha por el presidente señor Díaz y el subtesorero y concesionario señor Villarroel, del local social, para que se lleve a efecto en él la fiesta organizada por el Club Lautaro.

II. Facultar a la mesa directiva para que en unión de la del Club Atlético Universo, contribuyan con una cuota igual para ayudar al pago de consumo de luz. Dicho acuerdo empezará a regir desde el 1.o de Mayo.

III. Aprobar la indicación hecha por el señor presidente para fijar fecha para la elección del directorio que falta.

IV. Enviar comunicación a los señores: Jonatás González, vice-presidente; Fernando Barra, tesorero, y Pedro Pablo Navarrete, director; citándolos para la próxima sesión a fin de que se hagan cargo de sus puestos; y al mismo tiempo el señor González de cuenta del resultado del último beneficio, y el señor Barra exponga el estado y movimiento de tesorería.

ASAMBLEA DE PROVIDENCIA. —De orden del presidente se ha citado a asamblea ordinaria para el Martes 25 a las 8 1|2 P. M.

CENTRO DEMOCRATA DE SANTIAGO. — Con el fin de celebrar una asamblea lo más concurrida posible, para oir en ella la cuenta que de su reciente jira por el sur darán los señores Planells y Soto, el Centro ha resuelto convocar a reunión general de socios para el Jueves próximo, a las 9 1|4 P. M., en Rosas 1049.

Serán invitados especialmente los parlamentarios del Partido y desde luego quedan igualmente invitados los miembros de la Agrupación de Santiago, de los centros comunales y del Directorio General.

PARTIDO LIBERAL DEMOCRATICO

CENTRO DE PROPAGANDA. — (Versión oficial). — Como estaba anunciado, ayer a las 5 1|2 P. M. se reunieron los miembros de la mesa directiva del Centro de Propaganda presidido por el presidente de ésta, diputado don René de la Jara y con asistencia de los vice-presidentes señores Pedro Marín Alemany y Agustín Lazcano Valdés y del secretario señor Homero Gutiérrez Vergara.

Se dió cuenta de numerosa correspondencia recibida de Centros de Propaganda Liberal Democrática del país y de cartas en que solicitan ser admitidos como miembros del de ésta. Se dió lectura también a la lista de solicitudes presentadas hasta la fecha.

En los incidentes tomaron parte todos los miembros y se aprobaron importantes acuerdos relacionados con los últimos trabajos que ha de realizar la mesa directiva antes de citar a sesión general.

Se aprobó el nombramiento de don Carlos Valdivieso Guzmán para tesorero.

Se integró la comisión calificadora con los señores Ruperto Puga Fischer y Armando Vargas Vargas.

Se dejó pendiente para la próxima sesión la elección de pro-secretario.

Se acordó dirigir una nota a la Dirección del Partido, dándole cuenta de los trabajos realizados.

Se aprobó dirigir una circular a una lista de jóvenes a fin de que firmen la solicitud de incorporación.

Quedó acordado celebrar sesión el próximo Miércoles a las 6 1|2 P. M.

PARTIDO POPULAR

LAS CONFERENCIAS PUBLICAS DEL PARTIDO POPULAR. — Ayer en la mañana se iniciaron las conferencias públicas que el Partido Popular dictará en los diversos barrios de la capital, a fin de dar a conocer su programa eminentemente económico-social.

El punto indicado para esta primera manifestación pública fué la calle Brasil esquina Mapocho. Con el estandarte del Partido a la cabeza, sus dirigentes, entre los cuales se encontraban los señores Naranjo, Artigas, Miranda, Godoy, González L. y Roco, convocaron un numeroso público.

Después de cantado el himno del Partido Popular, abrió el acto el señor Oscar Alfonso Godoy, quien explicó el alcance de los comicios públicos del Partido. Don Ignacio Valenzuela, que le sucedió en la tribuna, explicó la doctrina económica del Partido Popular en frente de la doctrina burguesa y socialista, dejando pendiente su interesante tema. Don Alfonso Miranda L., en una improvisación, llamó a todo el pueblo trabajador a asistir a estos comicios.

ASAMBLEA POPULAR. — Conforme al acuerdo tomado en la sesión del día 17 del presente, se ha citado a los delegados comunales a una sesión extraordinaria conjuntamente con la mesa, para hoy Lunes a las 9 1|2 P. M., en Andes 2050. Tiene por objeto conocer el programa de acción elaborado por la mesa.

—La comisión organizadora del Congreso deberá reunirse mañana Lunes a las 9 1|2 P. M., en San Isidro 33.

PARTIDO CONSERVADOR

CONVENCION PROVINCIAL CONSERVADORA DE COLCHAGUA.

La Junta Ejecutiva del Partido Conservador ha dirigido a los directorios departamentales de San Fernando y Caupolicán la siguiente comunicación:

"Santiago, 20 de Abril de 1922.— Estimado señor y amigo:

"Respondiendo a un deseo manifestado en importantes acuerdos por los directorios conservadores de la provincia de Colchagua, me es grato comunicar a Ud. y por su digno intermedio a los amigos de ese departamento, que se ha fijado la Convención provincial de los conservadores de Colchagua para el Domingo 21 de Mayo próximo, en la ciudad de San Fernando.

"Esa gran asamblea reunirá a todos los conservadores de la provincia que se interesan por el triunfo de nuestras ideas, por mantener el conservantismo tradicional de que viene dando pruebas en las últimas jornadas electorales.

"La Dirección del Partido anhela que esa asamblea sea fecunda en generosas iniciativas, que sea el primer paso para la campaña de 1924, que no ha de ser para mantener la actual situación, sino para afianzarla y acrecentarla por medio de una organización eficaz, de acuerdo con nuestros estatutos.

"La Junta confía en que ese directorio no omitirá esfuerzos por contribuir al éxito de esta Convención de la cual espera mucho el Partido.

"Con sentimientos de muy distinguida consideración, nos es grato saludarlos y quedar de ustedes como sus Afmos. amigos y correligionarios.— (Firmado): Juan Enrique Concha S., Presidente.— Guillermo Varas C., secretario general".

Hay que salvar al país

Es verdaderamente alarmante los extragos que hace la influenza todos los años en nuestra patria; pero hoy, con el Jarabe de Ambrozoin, no hay temor, porque es de un efecto rápido y decisivo en la bronquitis, y no tiene efectos nocivos al organismo, como los otros preparados.

REMATE VOLUNTARIO

POR ORDEN DE SU DUEÑO PONDREMOS EN REMATE EN LA NOTARIA DE DON ABRAHAM DEL RIO, MORANDE 226, el fundo

SAN DIEGO

ubicado a pocas cuadras de la Estación de Puangue, en la línea del ferrocarril de Santiago a San Antonio, del cual sólo dista 30 kilómetros.

Este fundo tiene una superficie de 423 cuadras, más o menos, de terrenos de primera clase abundantemente regados con canal propio; 203 cuadras, más o menos, de terreno regado con una bomba movida por el estero de Puangue; de 520 cuadras, más o menos, de terrenos planos y lomajes suaves para siembras, ovejerías y ganado mayor y 2,380 cuadras, más o menos, de cerros para crianza.

Hay dos buenas casas de habitación y dos de administración, galpones de lechería y pastería, ochenta posesiones de inquilinos, bodegas, silos, agua potable, varios teléfonos, etc.

Este fundo puede dividirse en tres hijuelas.

El mínimum para el remate es de

$ 2.300,000

El precio del remate se pagará: a) haciendo suyas el comprador dos deudas primitivas a favor de la Caja de Crédito Hipotecario de $ 700,000 del 7 con 1 o|o. (Que se tomarán por su valor comercial), y de $ 300,000 del 8 con 1 o|o, (que se tomarán a la par); b) con $ 650,000 al contado y c) el resto mitad a seis meses y mitad a un año plazo con el 8 o|o de interés.

El subastador queda obligado a tomar todos los enseres, muebles y existencias del fundo por la tasación que de ellos ha hecho don Luis Larraín Bulnes, y a pagar las siembras por el precio de costo.

El subastador podrá, si lo desea, tomar los animales a precio de inventario; y en caso de no adquirirlos quedará obligado a dar un plazo prudencial para verificar el remate de ellos en el mismo fundo.

El remate se verificará el día

28 de Abril, a las 4.30 P. M.

Para visitar la propiedad, los interesados encontrarán todos los días coche en la Estación de Puangue a la llegada del tren que parte de Santiago a las 8 A.M.

Los títulos de la propiedad pueden examinarse en la Caja de Crédito Hipotecario, donde se ha dado el aviso oportuno para que los faciliten.

Para consultar las bases del REMATE u obtener otras referencias, dirigirse a

Luis Larraín Bulnes y M. Tomás Tocornal

O NOTARIA DEL RIO

A G R I C U L T U R A

ESTADO DE LA AGRICULTURA

Durante la última quincena ha variado poco el estado de nuestra agricultura, y al respecto podemos hacer notar lo siguiente:

El tiempo, en general, ha sido bueno; pero ya se nota una temperatura más fresca, sobretodo al sur del país.

De Río Bueno al sur se están cruzando y rastreando los barbechos en que pronto se iniciará la nueva siembra. Algunos desparraman cal al barbecho y otros abonos diversos.

Cada año se nota más interés por abonar, a pesar del alto precio comercial de los abonos. En el norte se emplean mucho los guanos de cabras y ovejas, poco los minerales. En el centro, donde los suelos son más fértiles, su uso es más restringido, y de Bío-Bío al sur hay mucho interés por abonar con guano de covaderas, superfosfato, huesos molidos; es decir, por abonos fosfatados; se nota más interés por abonar que el año pasado. Provisión por el momento, hay suficiente.

El resultado de la cosecha fué bueno en el norte, regular en los secanos y aún malos; pero en el riego el rendimiento fué bueno en la región central; en el sur el resultado es mediocre y muy variable con las diversas situaciones. En general se estima que la cosecha es suficiente y alcanzará para la exportación, lo que indica que no hay que temer por esta causa.

Con respecto a las chacras, en el norte se principia a sacar la papa de cosecha y también la siembra de papa de Invierno. Igualmente se principia la cosecha de frejoles y maíz, y de toda clase de productos de chacarería. En el centro también ha principiado la cosecha y aun cuando algo han sufrido con el ataque de algunos parásitos, no se espera tener mala cosecha. En el sur, las chacras se presentan buenas y se augura tener buena cosecha.

Las frutas en el norte se cosechan muy bien y está en toda actividad la elaboración de huesillos y descorazados; la producción se considera abundante y aún se exportará alguna uva a Estados Unidos. En el centro, la fruta es más o menos abundante y no hay perjuicios especiales que consignar por causas de enfermedades; en las viñas se nota menos carga que otros años. En el sur hay abundancia de manzanas y se espera hacer buenos negocios.

Por lo que respecta a la ganadería, en el norte hay abundancia de forrajes y poco ganado se ha enviado a la cordillera; continúa la crisis del negocio de pasto aprensado, que tanta importancia adquirió en esa zona.

En el centro también hay abundancia de ganado y de pastos; no se notan epizootías que ataquen al ganado. En el sur hay abundancia de pastos y de ganado gordo, y el precio no mejora; pero deberá venderse, porque no se está preparado para conservar en condiciones económicas ganado gordo para el Invierno. No hay epizootías.

Los precios de los productos agrícolas en general se consideran bajos, si se toma en cuenta la gran depresión del cambio, motivo por el cual los productores de trigo piensan guardar lo que les sea posible en espera de mejores precios.

La cosecha de trébol se hace en buenas condiciones y se espera obtener altos precios por esta semilla para la exportación.

Por lo que respecta a la cosecha mundial de cereales, el Instituto de Agricultura de Roma anuncia que la cosecha de trigo fué superior en 7 por ciento a la del año anterior; la de cebada, igual; y la de avena inferior en 13 por ciento, lo que indica el mayor precio a que se cotiza la avena y el poco interés por los otros granos.

Por lo que respecta a las siembras de Otoño en Europa, se anuncia que en Alemania se han atrasado por las lluvias, y en Bélgica, Francia y Finlandia la germinación no se ha efectuado en buenas condiciones. En Iglaterra e Italia las siembras se han efectuado en mejores condiciones, y en Estados Unidos la sequía prolongada ha dificultado las siembras de Otoño y la germinación de las ya efectuadas.

Aunque los datos indicados apenas permiten esbozar lo que pueda ser la siembra de trigo este año, siempre creemos oportuno estimular a nuestros agricultores por que se esmeren en aumentar y mejorar sus siembras, preocupándose de la selección de las semillas, del oportuno empleo de los abonos y de hacer sus siembras tempranas, que son las más seguras y productivas.

R. O. G.

PRECIO DE UN ARBOL FRUTAL

Hoy en día que la Fruticultura toma cada día mayor interés en el país, es del caso dar algunos datos sobre los procedimientos que se emplean para determinar el precio de un arbol cualquiera, en cualquier período de su vida.

Para hacer este cálculo, hay diversos sistemas que corresponden a las diversas personas que se han preocupado del estudio de este problema, las opiniones no se han uniformado aún y por el contrario difieren bastante en algunos puntos que se toman en cuenta en la apreciación de este asunto.

El método que considero más exacto, de los diversos que he podido estudiar, es el que paso a indicar a continuación.

Según este método, el precio exacto de un arbol frutal en cualquier momento, se determina conociendo el precio exacto de éste una vez plantado en el terreno definitivo (costo de la planta, transportes, cultivo del suelo, plantación, tutor, etc, etc.) A este costo de base se agregan los gastos de atención, riegos, cuidados culturales durante el primer año, arriendo del suelo, intereses del capital, atención del propietario, etc., es decir todos los gastos que deban cargarse al cuidado de la plantación durante el primer año.

Este valor que sirve de base para fijar el precio del arbol en el primer año, se aumenta anualmente con los gastos permanentes de cada año, más sus intereses y así se continúa capitalizando hasta que el arbol llega a ser frutal. (Arriendos de suelo, intereses de capital, cuidados culturales, poda, tratamientos curativos, etc.)

Según el cálculo anterior, se obtiene el precio matemático del costo de un árbol hasta el momento de ser frutal; pero este precio no es exacto, por cuanto cada árbol desde su plantación en el terreno definitivo representa un valor de expectativa y este valor debe calcularse y agregarse en cada caso especial. El valor de expectativa se calcula determinando teóricamente cuanto será el valor máximo del árbol al llegar al estado adulto, tomando en cuenta el número de años se distribuirá este valor proporcionalmente a la mitad de lo que resulte correspondiente, conservándose esta proporción mientras el árbol no es frutal; desde que principia a dar fruta se le asigna en adelante la cantidad total que fué designada.

Un ejemplo aclarará mejor la idea. Un cerezo principia a dar fruta a los cinco años de plantado y llega al máximum de producción a los 20 años. De 20 años valdrá el árbol por su producción, supongamos cien pesos. (Este precio se determina calculando el precio de venta de la producción media calculada y rebajando todos los gastos e intereses calculados hasta esa edad). La cantidad resultante se distribuirá en 20 años y en el caso de ser cien pesos corresponde cinco pesos por año; pero desde la plantación hasta que principia a ser frutal por este capítulo de expectativas sólo debe ganar $ 2.50 por año y desde que es frutal, es decir, al sexto año se le capitalizarán $ 30, es decir a razón de cinco pesos por cada año trascurrido, para seguir aumentando esta misma cantidad anualmente hasta llegar a los 20 años.

Pasada esta edad se avalúa por la capitalización de la producción neta que produzca, disminuyendo a esta cantidad un 2 1|2 % al año como factor de desvalorización hasta llegar a dejarlo sin valor alguno cuando llegue el período en que se muere o deja de ser económico su cultivo por decrepitud.

La principal diferencia en estos cálculos consiste en que hay algunos que no consideran el valor de expectativa desde el momento de la plantación hasta que éste pasa a ser productivo. Con este procedimiento se obtiene un cambio brusco en el valor del árbol por el hecho de principiar a producir, siendo que es más lógico asignarle un valor de expectativa, pues no es posible negar la expectativa que se tiene de un mayor valor para cada árbol frutal desde el momento en que se le planta desde el primer año. Este valor es tan exacto como el ningún valor que pasa a tener un árbol en plena producción cuando se trasplanta, y por consiguiente debe tomarse en cuenta en los casos en que es necesario determinar este valor.

AGOR

SIEMBRA DE FORRAJE DE SECANO

Phalaris bulbosa. — Dactylis glomerata. — Atriplex semibacatta, etc. — Necesidad de aumentar nuestras empastadas

La mayor extensión de nuestro territorio agrícola, se compone de tierras de secano (o rulo) que dependen únicamente de la cantidad de lluvias que cada año reciben, para atender al desarrollo de la vegetación que las cubre. En estas condiciones desventajosas, pues carecemos de las lluvias de verano que son las más importantes, es indispensable que busquemos los medios de sacar el mejor partido posible de nuestro terreno agrícola, propagando los cultivos que más se adaptan a tales condiciones.

Las explotaciones principales a que pueden destinarse dichos suelos son: el cultivo de cereales y la crianza de ganados. Para criar animales se necesita disponer de forrajes todo el año y la cantidad de ganado por hectárea de terreno, dependerá de la fertilidad de éste y de la cantidad de pastos que pueda producir en vista del total de aguas lluvias que el terreno recibe.

El terreno dejado al natural se cubre de la vegetación espontánea que nace con las humedades del Invierno y produce en el año una cantidad mínima de forrajes que no son de larga duración durante el Verano. Esta vegetación absolutamente deficiente debe reemplazarse por otra que sea más productiva a la vez que más alimenticia y en vista de tal necesidad se han buscado tales plantas en el mundo y se las ha seleccionado aplicando las leyes que rigen a la selección y de esta manera se ha llegado a disponer de un buen número de plantas adaptables a los diversos países.

Hemos ensayado gran número de plantas forrajeras que nos permitan sacar mejor partido de nuestros suelos de secano y entre ellas pocas han sido las que efectivamente se han aclimatado en las regiones en que se les ha cultivado y a ellas quiero referirme en esta ocasión a fin de estimular su propagación en todos los suelos que le son apropiados.

Debido a la longitud de nuestro país, este asunto admite una solución diversa para cada zona, de ahí el que debamos referirnos por separado a cada una de ellas.

En la zona norte hasta el río Maule por la costa, la única planta que nos ha dado un resultado efectivo en su cultivo ha sido el Atriplex semibacatta, llamado también pasto salobre y del cual ya nos hemos ocupado en otras ocasiones. La pimpinela (Poterium sangioserba) también se ha mostrado muy resistente a la sequedad, pero el forraje que produce es muy inferior en calidad y cantidad al que produce el pasto salobre.

Entre el río Maipo y Bío-Bío por la zona de la costa, tenemos una faja intermedia en que producen, según las localidades, los forrajes de las zonas que quedan al norte y al sur de la indicada; pero que no cuenta con un forraje que podamos llamarlo típico para ella. En efecto, ahí produce el pasto salobre y encuentran buenas condiciones de desarrollo el cardo sin espinas, los diversos bromos forrajeros, la pinginela, el pipirigallo y esparceta (siempre que el suelo tenga cal) el Dactylis llamado pasto nudo o pasto ovillo, el Phalaris bulbosa, etc.

Todas estas plantas deben sembrarse a entradas de Invierno, a excepción del pasto salobre que en esta zona se siembra en Primavera, sobre terreno más o menos cultivado. Todas son grandes productoras de forraje que resiste a la sequía del Verano, proporcionando un inmenso recurso forrajero que permitirá aumentar muchas veces la actual dotación de ganados de esas zonas. Luego es un negocio evidente para el agricultor, el empastar sus terrenos de secano con forrajes adecuados y a este respecto debe imitar y sobrepasar al agricultor de terrenos regados que siempre desea tener muy bien empastados los suelos que no cultiva, porque ese forraje implica explotación ganadera que es muy productiva.

En la zona al sur del Bío-Bío están indicadas las gramíneas como el Dactyles, Pholaris bulbosa, ballica, etc., y del Toltén al sur se producen los tréboles perfectamente, con lo cual se obtiene un forraje mucho más nutritivo.

La necesidad de empastar los suelos de secano que no se siembrán de cereales, no puede ser negada y si no se hace con mayor interés hay que atribuirlo a que la mayor parte de los agricultores ignoran que tienen en su mano los medios de producir una gran transformación en la actual explotación de la mayoría de nuestros fundos.

Al mismo tiempo que preconizamos la propagación de los forrajes adecuados a los terrenos de secano, debemos decir que por lo que respecta al pasto nudo y al Phalaris, son gramíneas que ocupan el suelo por diez a quince años y ambas forman champas difíciles de destruir; por consiguiente, deben preferirse para su siembra los terrenos que no son adecuados para el cultivo de cereales y que por consiguiente deben dedicarse a la ganadería. En la zona sur deben mezclarse estas siembras con el trébol que se desarrolla entre las champas y contribuye a formar un alimento mucho más nutritivo que el que proporcionan las gramíneas por sí solas. La mezcla de forrajes siempre es beneficiosa para el ganado, y cuando la situación es conveniente para tal mezcla, debe efectuarse como el medio de obtener el máximun de beneficio de tales empastadas.

Es de esperar que aprovechemos desde luego estas ideas, dentro de la necesidad ineludible en que estamos de aumentar la producción en nuestro país y la ganadería es uno de los capítulos más importantes de este aumento para librarnos de la pesada carga que nos significa la importación anual de ganados.

Las provincias de Valdivia y Llanquihue, que hoy día son el mayor centro productor de ganados en el país, ganarán mucho a este respecto si se preocupan de propagar el cultivo de los forrajes mejorados. Hoy día domina el pasto miel, gramínea muy poco nutritiva, y también otros pastos naturales que no pueden compararse con los forrajes indicados.

Por lo que respecta a Magallanes, diremos que ese territorio tiene características muy diferentes en su agricultura, de manera que todo está por hacer ahí, y que debe implantarse una sección de los servicios de Fomento Agrícola para que inicie su estudio y los ensayos necesarios para resolver tan importante asunto. La necesidad de estudiar estas cosas en todo el país es evidente; en el centro algo se ha hecho en forma deficiente, pero en el norte y en el sur todo está por hacer y ojalá cuanto antes pudiera iniciarse esta clase de trabajos, con evidente beneficio para la riqueza nacional.

DOCE GALLINAS EN 5 Mts. CUADRADOS

Quien desee tener diariamente en su propia casa huevos abundantes y frescos, instale un gallinero "sistema intensivo", como el que usted observa y el cual puede ver a toda hora en el local en que se celebra el Tercer Concurso Nacional de Aves de Postura (Quinta Normal, Sección Aves de Corral). (1).

Este gallinero es de un costo

mínimo y puede hacerse con muy poco dinero.

No pierda su tiempo; hágalo inmediatamente, pues de lo contrario está usted dejando de percibir varios pesos, como voy a demostrárselo.

Cada una de estas 12 gallinas le consumen en un año 18 kilos de "mash-food" cuyo valor es de $ 6.30; 18 kilos de grano cuyo precio es de $ 4.50; 12 kilos de conchuela por un valor de $ 0.30 y 0.2 kilos de carbón con un importe de $ 0.08. De tal modo que el costo total por alimentación asciende a $ 11.18.

Ahora con una postura de 120 huevos por ave y a 0.22 cada uno usted obtiene una garantía de $ 15.22, por cabeza o sea un total de $ 182.64.

No olvide de reemplazar las piedrecillas que sus aves encontraban en el campo, mediante arena o grit. El grano dúltelo entre paja larga, para que sus aves hagan ejercicio y no engorden. Finalmente, tenga muy presente que sus aves necesitan sustancias mineralizadas, para lo cual se hace menester suministrarlas en su ración.

(1). Si usted desea planos y especificaciones sobre éste u otro gallinero, pase con toda confianza a la Sección Aves de la Quinta Normal, que estamos listos para atenderlo.

También ponemos en su conocimiento que ya están abiertas las inscripciones de aves para el cuarto Concurso de Ponedoras que empezará a mediados de Agosto.

D. B. T.

ARROZ

Sublime 1.a, 46 k... $ 69.00
Siam Verit, 46 k... 59.00
Chiclayo Ecuador, 46 kilos....... 58.00

BODEGA AGRICOLA

SAN DIEGO 179

TELEFONO 2811

PIMENTON

flor, sembrado y cosechado en Elqui, de semilla legítima de Murcia, especial para chorizos, 7 pesos kilo, en saquitos de cinco kilos m|m.

BODEGA AGRICOLA

SAN DIEGO 179

TELEFONO 2811

A-24

L. CH.

JABON DE AFRECHO

legítimo. Lo mejor y más barato para el baño y tocador.

Pídalo en Boticas y Almacenes.

A-24

FARO

CIGARRILLOS

20 cts. PAQUETE

EL INSTITUTO BIOLOGICO

— DE LA —

SOCIEDAD NACIONAL DE AGRICULTURA

SAN FRANCISCO 2291 TELEFONO 58, SAN MIGUEL

— SANTIAGO —

Ofrece:

Suero-Vacuna Anticarbunclosa

El preservativo más rápido y eficaz contra el

Carbunclo Cacteridiano (Picada)

y **Agresina Nitta**

La mejor vacuna para la prevención del

Carbunclo Sintomático (Mancha)

Ambos productos han sido empleados ya en gran escala con inmejorables resultados.

VIDA SOCIAL

EN EL CLUB DE SEÑORAS.—

Anteayer, a las 6 P. M., una numerosa y distinguida concurrencia llenaba completamente el espacioso teatro del Club de Señoras, atraída por el anuncio de la interesante velada literario-musical con que esta institución iniciaba su programa del año. El número principal fué sin duda la conferencia dictada por don Carlos Silva Vildósola, sobre "La Caridad".

La señorita Marta Petit declamó una hermosa poesía en francés con la dicción que le es peculiar y que la coloca como artista verdadera entre las señoritas que se dedican a tan culto y refinado arte.

Algunos números de música ejecutados brillantemente por la señorita Ada Ríos completaron el programa de esta velada.

Biógrafo. — Mañana Martes, a las 6 1|4, se estrenará en la sala del biógrafo del Club de Señoras el célebre poema de Longfellow: "Evangelina".

Clases.—Se ruega a las personas interesadas pasar a la secretaría del Club a inscribirse en las siguientes clases:

Profesores: piano, señor Bindo Paoli; canto, señor Giarda; teoría, solfeo, armonio, señor Juan Casanova Vicuña; historia literaria, señor Hernán Díaz A.; pirograbados, modas en trajes y corte, modas en sombreros, declamación francesa y castellano, curso de cocina por un gran maestro francés, Mme. Velleneuve; inglés, Mr. Edward Vonnem.

FIESTA SOCIAL.—

La Sociedad Estudiantil Protectora de Animales (Sección Padres Franceses) que funciona anexa a la "Benjamín Vicuña Mackenna", viene preparando una hermosa fiesta social para los primeros días del próximo mes.

En esta fiesta, y que tendrá lugar en el salón de actos del Colegio de los Padres Franceses, tomarán parte diversos jóvenes de nuestra sociedad y algunos distinguidos artistas.

Se representará una hermosa comedia a cargo de los señores: Hernán Cortés, Enrique Waugh Rojas, Javier Vergara Huneeus, Guillermo Ríos Mackerna, Ernesto Allendes, Raúl Tagle, Guillermo Pérez de Arce y Arturo Campino.

DESPEDIDA DE SOLTERO.—

El Martes, en el Restaurant Nacional, (Edificio Ariztía), se llevará a efecto la comida que sus amigos ofrecen al señor Claudio Vicuña Ossa, con motivo de su matrimonio con la señorita Ana Larraín Vergara.

Las adhesiones se reciben hasta hoy, a las 7, en la administración del Restaurant.

MATRIMONIOS.—

Ayer se concertó el matrimonio de la señorita Julia Vial Echeniquo con el señor Manuel Guzmán Palacios.

Hizo la visita de estilo el señor José Pedro Guzmán Ovalle.

—El Sábado próximo se efectuará el matrimonio de la señorita Ana Larraín Vergara con el señor Claudio Vicuña Ossa; y el de la señorita Manuela Varas Izquierdo con el señor Eduardo Prado Blanco.

—En el mes de Mayo se efectuará el matrimonio del señor Jorge Varas Velásquez con la señorita Isabel Errázuriz Pérez.

—Se ha concertado el matrimonio del señor Jaime Ossa García con la señorita Estela Mondaca Humeres.

—Circulan las siguientes invitaciones:

"Eduvijes Vellasco de Navarrete participa a usted el matrimonio de su hija Laura con el señor Víctor Manuel Gazitúa Guzmán, e invita a usted a la ceremonia religiosa que se efectuará en la Iglesia de San Vicente de Paul (Delicias 1632), el Domingo 30 del presente, a las 12 1|2 P. M.—Santiago, Abril de 1922".

—"María Luisa Alvarez de Gazitúa participa a usted el matrimonio de su hijo Víctor Manuel con la señorita Laura Navarrete Velasco, e invita a usted a la ceremonia religiosa que se efectuará en la Iglesia de San Vicente de Paul (Delicias 1632), el Domingo 30 del presente, a las 12 1|2 P. M. —Santiago, Abril de 1922".

—Circulan los siguientes partes:

"Roberto de la Maza Rodríguez participa a usted su matrimonio con la señorita María Albertina de la Maza Santander, efectuado privadamente en la Hacienda "Santa Rosa" de Carahue, el 22 de Enero.—Santiago, Abril de 1922".

—"Carmela Rodríguez de de la Maza, participa a usted el matrimonio de su hijo Roberto con la señorita María Albertina de la Maza Santander, efectuado privadamente en la Hacienda "Santa Rosa" de Carahue, el 22 de Enero.—Santiago, Abril de 1922".

—Ayer se ha concertado el matrimonio del señor Jorge Pérez Ruiz-Tagle con la señorita Marta Edwards Reyes.

Hizo la visita de estilo el señor Juan Carlos Pérez Ruiz-Tagle.

—Ayer se efectuó la visita de vistas que hacía la señorita Elvira Avendaño Donoso a casa de su novio, don Juan Montes Larraín.

IN MEMORIAM.—

Hoy Lunes 24, tercer aniversario de la muerte de la señora Inés Tolson de Blurton, habrá misa en la Capilla de San Pedro, a las 9.30 A. M.

MANIFESTACION.—

Con motivo de su onomástico, y para celebrar el Día de San Jorge, el señor Jorge Meléndez Escobar invitó ayer a tomar el té a su casa a los señores: Jorge Pérez de Arce, Jorge Marchant Lyon, Jorge Salinas Lamas, Jorge Rivera Vicuña, Jorge Tagle, Jorge Vergara Huneeus, Jorge Germain, Jorge Sánchez Matte y Jorge Labatut. Concurrieron además los señores: Enrique Waugh Rojas, Eduardo Grohnert, Guillermo Pérez de Arce Plummer, Javier Vergara Huneeus y Eduardo Ríos Mackenna.

EL SEÑOR EULOGIO ALTAMIRANO ORREGO.—

La más sensible impresión de pesar ha causado en nuestra sociedad el fallecimiento del distinguido joven don Eulogio Altamirano Orrego, acaecido ayer en ésta.

Su fallecimiento habrá de constituir para su hogar la más dolorosa desgracia. Le sorprende la muerte a la temprana edad de veinte años, cuando aún no hacía mucho que terminaba sus estudios de humanidades, en los cuales se había distinguido por sus condiciones de inteligencia y contracción al estudio. Recién se iniciaba en la vida rodeado del cariño afectuoso de los suyos y de las simpatías y estimación de sus amigos.

El joven Altamirano era hijo del señor don Eulogio Altamirano Talavera y de la señora Orrego de Altamirano.

Sus restos mortales serán llevados hoy Lunes al Cementerio General desde su casa-habitación, en Santo Domingo 673, a las 10 y media A. M.

FUNERALES DEL SEÑOR ARTURO CASTILLO ALAMOS.—

En la tarde de ayer tuvieron lugar, privadamente, los funerales del señor Arturo Castillo Alamos, cuyo sensible fallecimiento, ocurrido anteayer, ha sido tan sentido en nuestros círculos.

COMIDA.—

El señor Arturo Lamarca Bello y señora Marta Subercaseaux de Lamarca, ofrecieron anoche una comida a un grupo de sus relaciones.

ALMUERZO.—

El señor Eleazar Lezaeta ofreció ayer un almuerzo en honor del Ministro Plenipotenciario de Chile en Bolivia, señor don Emilio Rodríguez Mendoza, con motivo de su próxima partida a La Paz, donde va a asumir su cargo.

AL EXTRANJERO.—

Próximamente partirá a Buenos Aires el señor Arturo Irarrázaval Correa y señora Georgina Llobet de Irarrázaval.

—Próximamente se dirigirá a Europa la señora Amelia Gallo de Rosenberg, acompañada de su hija Martha.

VIAJEROS.—

Ha regresado de Viña del Mar don Pedro Givovich J. y familia.

—Han partido a la Hacienda "La Peña", de propiedad de don Alberto Hurtado, los siguientes caballeros: Alejandro Fierro Carrera, Osvaldo Vellasco M. y Alberto Cruz Montt.

—Ayer se dirigieron a Sewel, la señorita Cristina Salinas Venegas, acompañada de su hermana Teresa.

—Ha regresado de Constitución el doctor Humberto Núñez Zamora.

—Han regresado de Las Hijuelas de Calera, el señor Emilio Haeberle y señora Marta Rivadeneira de Haeberle.

—Ha regresado de Cartagena la señora Josefina Nieto de Gallardo y familia.

Una simpática dama

NOS PIDE QUE PUBLIQUEMOS ESTA CARTA, QUE ENVUELVE UN DISCRETO COMENTARIO SOBRE NUESTRAS ELEGANTES

"Santiago, 16 de Abril de 1922.

Señora Betty G. de W.

Viña del Mar.

Mi querida amiga: He recibido su carta, y siento mucho que los quehaceres de su marido la vuelvan a Buenos Aires, antes del plazo convenido.

Me encanta el entusiasmo suyo, por la belleza y la elegancia de nuestras mujeres, y me agrada infinitamente, que usted, que ha viajado, y que posee el buen gusto sólido de la cultura, reconozca la distinción incomparable de las señoras de nuestra aristocracia.

Yo sé bien, que las grandes casas de modas de París, seleccionan la mercadería que viene para Chile, mientras empaquetan cuanto cachivache tienen, para los demás países de la América.

También hemos tenido en Francia mujeres cuya belleza ha llamado la atención extraordinariamente, como la señora F. L. de A., mujer de nuestro Cónsul en París; doña María L. de C., y la imponderable Teresa W. de B.

No quiero prolongar con comentarios de este género, esta carta dedicada exclusivamente, a satisfacer cada uno de sus encargos.

El precioso traje azul con uvas en la cintura, con que usted vió en Viña a una de nuestras señoras más elegantes, doña Elena F. de H., fué adquirido en Santiago—y elegido por Madame Pouget—entre los grandes modelos sacados este año por Vi t.

El traje que usted me describe, de crepé café con una simple amarra a un costado, fué casualmente, el mismo traje que yo quise enviarle cuando usted me encargó que le eligiera algo. Cierto es, que el precio era bastante subido, como que a pesar de haberle encantado a muchas, quien lo adquirió fué la bella recién casada señora O. de R.

Reaparecen los trajes sastre adornados con grandes pieles. Nuestras elegantes, que empiezan a divisarse ya, en las carreras y en sus excursiones matinales, los llevan con suma elegancia.

Después de Semana Santa saldrán los últimos modelos de la Casa Pouget.

Dígame qué puedo reservarle. Yo creo que son en su mayor parte, muy a su gusto, pues casi todo lo que en Viña le llamó a usted la atención, viene de allí.

Son modelos que, aunque los importen otras casas, tienen mayor distinción, porque son elegidos por una dama muy culta, elegantísima, y que frecuenta los medios más distinguidos de París, como es Madame Pouget. Ella es aquella dama de tan bella figura, a quien vimos en los tées de Viña y que llamó tanto la atención de nuestras elegantes, por sus toilettes exquisitas.

Todas sus amigas la esperan. Deseamos que antes de partir pase siquiera una semana entre nosotros.

Hasta pronto. Estoy como siempre a sus órdenes.

Mil besos de

MARTHA".

CIGARRILLOS
MARYLAND
CABINET

BAUTIZOS.—

Ha sido bautizado en Puerto Montt, Raúl Antonio Barrios Cornejo, hijo del señor Oscar Barrios del Pedregal y de la señora Esther E. Cornejo de Barrios.

Fueron padrinos, la señora Elena R. de Cornejo y el señor Francisco Barrios del Pedregal.

—En la Parroquia de San Bernardo ha sido bautizada María Isabel Sofía del Rosario, hija de don Guillermo Williamson de la Barrera y de la señora Mercedes Dávila de Williamson.

Fueron padrinos don Carlos Barroilhet Budge y la señora Isabel Budge v. de Barroilhet.

—El Domingo fué bautizado por el Presbítero señor Guillermo Pomar, Germán Fernando del Sagrado Corazón de Jesús, hijo del señor Oscar Tagle Montt y de la señora Julieta Pizarro de Tagle.

Sirvieron de padrinos el señor Carlos Guzmán Donoso y señora María Teresa Pomar de Guzmán.

CLUB ITALIANO.—

En la Administración del Club se ha abierto la lista, ya con numerosos adherentes, para el banquete que próximamente se ofrecerá en honor del General Enrique Caviglia.

Se nos encarga avisar a los socios del Club para que se inscriban con tiempo.

DE BUENOS AIRES.—

En la última combinación procedente de Buenos Aires, ha regresado a ésta el señor don Enrique Vicuña Correa.

BENEFICIO.—

Hoy Lunes 24 del presente, a las 9.30 P. M., se llevará a efecto el beneficio que la Empresa del Teatro Brasil ofrece a la 9.a Compañía de Bomberos.

A la lista ya publicada de las familias que se han reservado localidades, debemos agregar las siguientes:

Ministro del Brasil, Cornelio Saavedra, Lorenzo Claro Lastarria, doctor Maira y familia, Luis Felipe Lazo y familia, Wightman Hoffmann, Moreno Velasco, Vial Correa, Manterola Moreno, Montt Smith, familia Amenábar, Valdivia Pineda, Pedro N. Montenegro y señora, Jara Cristi, Gómez Díaz, Guillermo Tagle Alamos, Gómez Larraín, Carlos Barros Vergara, Adolfo Bascuñán B., Aldunate Carvallo, Mardones Serrano, Carvallo Rodríguez, Luis Soto S., Blest Gana, Domeyko Sotomayor, Tagle Velasco, Villalón Díaz, Díaz d, C. Littré, etc.

ACADEMIA MUSICAL.—

Hoy se reunirá esta Academia, a las 9 1|2 de la noche en el Club de Señoras.

Se recomienda encarecidamente la asistencia.

NACIMIENTOS.—

—Ha venido al mundo Carmen Eliana Herminia, hijita de la señora Margot Zanelli de Vigar y de don Cayetano Vigar F.

BENEFICIO.—

En el Teatro Setiembre se efectuará hoy, a las 9.30 P. M., una función de beneficencia que será patrocinada por la Sociedad de Señoras israelitas "La Bienhechora".

Habrá biógrafo, declamación y bailes rusos, tomando parte Ana Petrowa y Jan Kaweski.

CLASE DE ESTETICA E HISTORIA DEL ARTE.—

Ha sido nombrado profesor de Estética e Historia del Arte, en la Escuela de Bellas Artes, el Director del Museo Artístico, don Pedro Prado. De las dos clases a la semana de que se compone el curso, una será en forma de conferencia pública y se permitirá la entrada a ella a todas las personas que se interesen por esta clase de estudios. La apertura se verificará el Miércoles próximo, 26 de Abril, de cinco a seis de la tarde, en la Escuela de Bellas Artes y concurrirá a ella, para decir algunas palabras a sus antiguos alumnos, don Emilio Rodríguez Mendoza, titular del ramo y actual Ministro de Chile en Bolivia.

Use Ud. Crema IRIS

N.me. Canessa
Nueva remesa de sombreros modelos última novedad. Hoy Lunes. exposición en su nuevo local:
TEATINOS 10

Casimires Ing'eses
Artículos para sastres.
E. Mettais.— AGUSTINAS 942

Polvos de Riz PRECIOSILLA

Novedades
Ponemos en conocimiento de nuestra distinguida clientela que hemos recibido directamente un precioso surtido en géneros de lana: Perlaine, Gabardina Kashadrap, Sarga, D'Agnella, Tricotina, Duvelaine, Duvetine de seda, Peluche, Jersey de lana y de seda, Felpas, Drap de France, Terciopelo de lana, Caracul, Terciopelo chiffon's, Pannevelours, Fulgurante, Gamuza de lana, Astrakan, Muffion, etc., etc.

Azabache
Están a la venta los surtidos más variados en artículos de azabache, hebillas, borlas y demás aplicaciones para adornos de sombreros; Collares, Cinturones, alas y una infinidad de adornos de azabache y plumas. Cuentas de azabache para bordar.

Guantes
A precios sin competencia, ofrecemos un completo surtido en guantes de gamuza, mosqueteros, cabritilla, previl, seda, hilo y lana.

Figurines
Están a la venta en nuestra sección REVISTAS DE MODAS los últimos figurines recibidos, correspondientes al presente mes de Abril.

Galería de Novedades
21 DE MAYO 511
MONJITAS 879
A-24

AUTOMOVIL
WILLYS KNIGHT, LIMOUSINE, de siete asientos, muy poco uso, con repuestos y herramientas, se vende.
VICUÑA MACKENNA 620, de 4 5 P. M.

BAILE
que se efectuará hoy Lunes 24, a las 9 1|2 P. M., en la Escuela del Profesor PEDRO ZARATE, San Francisco 190. Desde el Martes empezarán los cursos colectivos diurnos y nocturnos, de 5 a 6 y de 9 a 11 P. M.

Mme. Marchini
POR CAMBIO DE LOCAL
Trajes preciosos, $ 150 a $ 250.
Sombreros id., $ 60, $ 70, $ 80 y $ 100.
Lunes, Martes y Miércoles, últimos días
AHUMADA 364

DANZING-PARTY
Y CONCURSO DE DANZAS CLASICAS
A BENEFICIO DEL CONSEJO NACIONAL DE MUJERES
El Domingo 30 de Abril, de 5 a 8 P. M., en los salones del Círculo Helvético.
AGUSTINAS FRENTE A "LA NACION"

"IMPERIAL"-Casa de Residencia
Elegantes dormitorios. Comida espléndida. Todo confort. Casa tranquila. Pensión de mesa. Cubierto $ 4.00.
MONEDA 977 ESQUINA AHUMADA.— TELEFONO 3453

SEÑORAS
Fijarse bien en estos precios
y no dejen de aprovecharlos, pues sólo regirán por esta semana y son de VERDADERA Y UNICA OCASION:
GAMUZA solo negra un poco averiada, el metro a $ 10.—
GAMUZA FRANCESA, ancho 110 cms., en negro y azul marino, el metro a.. $ 15.—
GAMUZA FRANCESA, ancho 120 cms., en negro y azul marino, el metro a... $ 19.—
GAMUZA FRANCESA, ancho 140 cms., en negro y azul marino, el metro a... $ 25.—
CASIMIR pura lana, ancho 140 cms., negro y azul, el metro a... $ 19.50
CHEVIOT FRANCES, ancho 140 cms., varios colores, el metro, a... $ 15.—
ESPONJAS. Saldos, gran ocasión, el metro a. . $ 15.—
En TERCIOPELOS y GAMUZA de lana, en colores lisos, listados, y de cuadros y muchos otros artículos ofrecemos un novedoso surtido a precios excepcionales.
Alfombras Alfombras
Alfombras de 1 pieza, de todos los tamaños, en tripe rizado, alfelpado, y Smyrna legítima hechas a mano; guardas para escalas; Coco, Linoleum; Corcho, Yutos para muebles, Lampas de seda; Felpas, Mohares, Cretonas, Satines doble ancho, Stores, Cortinas, Visillos y Lanzas.
En todos estos artículos ofrecemos el más grande surtido a precios convenientes.
NOTA. — Remitimos pedidos a provincias, siendo el embalaje gratis.
LA RIOJANA
ESTADO 64 - 72 — MARTINEZ BLANCO y Cía.
A-24

La Princesa encantada

Del castillo cercano, deshabitado y viejo, salía, mediada la noche, una voz débil y armoniosa, según las comadres del lugar.

Según los compadres, aquello era obra del demonio o de las brujas o de los duendes, que sembraban el pánico en diez leguas a la redonda.

El sabio director de la banda municipal oyó la voz una noche, y dijo que, por su melodía, se trataba de una princesa encantada.

Más serenos los ánimos con palabras tan tranquilizadoras, tomó cuerpo la idea de penetrar en el castillo y libertar a la presunta cautiva.

Y un anochecer llegaron los vecinos al pie de la fortaleza, y a grandes voces, invitaron a la princesa a salir de su prisión. El Alcalde gritó con toda su fuerza, y entonces...

Una linda mujer apareció entre ellos.
Qué queréis estúpidos?
¿Sois vos la princesa encantada? dijo el Alcalde.
Sí; soy una princesa que está encantada... de los cigarrillos que fuma el príncipe, que son los riquísimos cigarrillos "Van Dick" que antes pagaba a un peso y ahora los compra a $ 0.40 centavos la cajetilla.

PARA TEÑIR EL CABELLO Y BARBA USE UD.
Tintura Araucana
NEGRO, CASTAÑO, OSCURO CLARO Y RUBIO
FRASCO: $ 3.80
Pídase en Boticas.

La mano destructora del tiempo no se posa en los rostros protegidos por la maravillosa
CREMA DEL HAREM

UNA GRAN NOTICIA
A todos interesa saber que en calle de ROOT N.o 563, entre Carmen y San Isidro, se vende una excelente preparación para teñir las canas de un modo admirable y completamente inofensivo.
Hay en color negro solamente.
Cuesta $ 5; pero para provincias cuesta $ 2 más.

SI QUIERE VESTIR ELEGANTE
POR POCA PLATA
RECURRA A LOS
Grandes Talleres Químicos de Tintorería
Pues son los llamados a satisfacer sus exigencias.
Los precios más bajos en trabajos de TINTORERIA los cobran estos GRANDES TALLERES montados recientemente con todos los más importantes adelantos y haciendo los trabajos más PERFECTOS, por contar con los químicos más competentes llegados a CHILE.
MANDE HOY MISMO ALGUN TRABAJO Y SERA NUESTRO MEJOR CLIENTE
Pues ninguna otra tintorería puede competir con nosotros. Casas establecidas para dar a conocer nuestros nuevos métodos de teñir.

CASA CENTRAL	CASA N.o 1	CASA N.o 2	CASA N.o 3
San Antonio 27, Santiago	San Diego 731, Santiago	San Pablo 1125, Santiago	San Francisco 506, Santiago

SPLENDID - HOY LO QUE LAS MUJERES AMAN

6.30 Y 10.30. — ¡Por última vez! El éxito formidable: el romance con todos los atractivos de la vida por la escultural ANITA KELLERMAN

HOY, 5.15 Y 9.15: LA CURANDERITA por la encantadora MAY ALLISON

MAÑANA: Estreno de la grandiosa función del supe serial alemán: **El Hombre sin Nombre**

CONSTANCE TALMADGE, aun no tiene rival. ¿Le gustaría verla en traje de baño? .....!

IMPERIO 3 DE MAYO — **LA MUJER X** — El enorme drama de Alf Bisson, filmada por GOLDW editora de "La vuelta al nid terpretado por la eminente tra PAULINA FREDERICK

COMEDIA Unica reprise del más hermoso fotodrama moderno de William Fox y de la más genial creación literaria de Longfellow. Poema de amor interpretado por MYRIAM COOPER, la protagonista de "VINDICACION". HOY Soirée: 6.30 Nocturna: 9.30 **EVANGELINA**

VIERNES SHIRLEY MASON en **MI AMORCITO** Primorosa comedia FOX.

DOMINGO Los mismos intérpretes de "El PENSADOR", en **EL AMOR DEL OTRO**

IMPERIO Especial y Nocturna: HOY: Acontecimiento alemán — ESTRENO **El Cráneo de la Hija del Faraón**

Visión grandiosa, fidelísima y variada, constituída por reminiscencias de cinco épocas históricas. LA HISTORIA DE UN CRANEO desenterrado varias veces como preciosa reliquia arqueológica por los egipcios, los romanos, los germanos, los tudescos y los austriacos; y su funesta influencia de tragedia y misterio a través de los tiempos. Más de 2,700 años ante la pantalla. 2.000 personas en escena. Interpretación de grandes artistas.

T. Delicias ALAMEDA y S. ALFONSO — CARMEN MYERS, la bella ingenua del Cine en la Comedia Dramática **MOMENTO DE PELIGRO**

MUY IMPORTANTE: Para demostrar al público culto que las películas corrientes que exhibe este teatro, son indiscutiblemente mejores qué las que con carácter de extraordinarias presentan sus vecinos, se invita a platea, completamente gratis, a señoras y señoritas (acompañadas de caballeros-, siempre que vayan correctamente vestidos.

PRECIOS DE GALERIA: $ 0.10

T. MUNDIAL — ULTIMA EXHIBICION DE LA BELLA OBRA **El Diablo ante la Cruz**

TEATROS - MUSICA - CINES

LA DESPEDIDA A GAUDEAMUS

Una nota primaveral, por el vigor de su alegría y de su fresca espontaneidad, fué la que brindó ayer en la Quinta Normal el diario "La Nación, a Gaudeamus, que redactaba hasta hace poco esta sección y que ahora se va a tierras del Rhin. Bajo el oro desfallecido del follaje que circunda el restaurant de la Quinta, el agape tuvo, como ningún otro, un tinte típico de fervorosa simpatía al que se va. Un latido unánime, en que había tanto de alegría como de sentimiento, envolvió al festejado en una cálida palpitación de amistad.

Gaudeamus era el "spoiled boy" de "La Nación", espíritu amable que doblegaba sin esfuerzo y sin proponérselo, las más esquivas y hurañas simpatías. La gente de teatros, actores y autores, que hablen por nosotros que podríamos ser sospechados de excesivo compañerismo. Durante cinco años, Gaudeamus escribió desde estas columnas con inteligente benevolencia, con un ecuánime y raro equilibrio y con una discreta apreciación de los valores artísticos que se le sometían a su juicio. Ha comprometido a todos este carácter maduro en el apogeo de una hermosa juventud. En verdad que se hace difícil reemplazar un tan bello espíritu y vacilaríamos en aceptar este reemplazo si no sintiéramos que ha quedado flotando entre nuestro juicio y la carilla de papel el ejemplo de su serena amabilidad y de su jovial inteligencia.

Y ahora, como lo hacen las buenas y sencillas gentes, no nos resta sino darle la palmada sacramental en el hombro y decirle sinceramente ¡Id con Dios!

...PANTASIO.

SANTIAGO

HOY SE ESTRENA "LA FUERZA DEL MAL", DE LINARES RIVAS.— La Compañía de Comedias y Dramas de Esteban Serrador, que actúa en este teatro, ha logrado aumentar noche a noche la asistencia a esta sala. La buena presentación de las obras, la selección de sus programas y en general, la excelente impresión que deja cada velada por el trabajo de cada uno de los artistas, ha conseguido dar atracción e interés a los espectáculos.

Anoche se puso en escena por cuarta vez, la celebrada comedia de Arniches: "La chica del gato", en que tienen papeles muy lucidos, Carreras, la señorita Nora Serrador y otros elementos de la Compañía.

Para hoy se anuncia un estreno de extraordinaria importancia: la comedia dramática de Linares Rivas, titulada: "La fuerza del mal".

UNION CENTRAL

NARCISIN DEBUTA EL MIERCOLES.— El Miércoles próximo comenzará su anunciada temporada de zarzuelas, comedias, revistas y melodramas, este actor maravilloso de nueve años, creador de muchas obras del género chico, que mantuvo en expectación a crítica y público argentino durante varias temporadas. Se nos dice que llama poderosamente la atención, la desenvoltura escénica de Narcisín y su gracia personalísima. Lo acompaña un conjunto numeroso de buenos artistas, en el cual figuran algunos conocidos maestros.

Respecto al repertorio, casi en su totalidad nuevo para nosotros, han sido muy celebradas: "El Príncipe Cañamón", "El peque de la Paca", "La ilusión de un canillita", "Perdigón", "El pibe del corralón" y "Cuando un chico se divierte".

ESMERALDA

"EL EVADIDO", POR LOS MAROCCOS.— Nuestros lectores no habrán olvidado la prueba que sirvió como preliminar al sensacional acto que ejecutarán hoy Los Maroccos. Uno de ellos fué arrojado atado de pies y manos a la laguna del Parque Cousiño y en breves segundos salió a tierra sano y salvo. En "El evadido", Paul Alexander es encerrado en una sólida caja, con grillos y esposas, y el público mismo cierra la prisión con candados y clavos. En dos segundos, sin embargo, Paul se fuga del cajón y deja en su lugar a otra persona amarrada en la misma forma que él estaba. Es una prueba sorprendente que Los Maroccos aprendieron en la India.

El cine presentará en las dos funciones de hoy la cinematografía del sensacional match de box Carpenter-Cook, efectuado hace poco en Londres.

El querido campeón francés resulta vencedor por knock-out al 4.o round y demuestra que lejos de perder, ha ganado muchísimo desde su pelea con Dempsey.

El programa será completado con graciosas comedias Mack Sennett.

COLISEO NACIONAL

BENEFICIO DE PALMIRA FERNANDEZ.—Con teatro lleno dió ayer Nicanor de la Sotta, las tres funciones anunciadas en el programa.

Para hoy se anuncia el beneficio de Palmira Fernández, característica de la Compañía, creadora de "Doña Santo 14", rol de importancia en la obra que ha elegido para su función. Además de "Pueblo chico, Infierno grande", habrá un acto de concierto en que tomarán parte el tenor Ubilla y otros cantantes.

Para mañana Martes se llevará a efecto el beneficio del aplaudido actor cómico Paco Ramiro, y se pondrá en escena la obra de Nicanor de la Sotta: "Golondrina", que sube al cartel por 24.a veces.

NOTICIAS TEATRALES

ANA PETROWA Y JAN KAWESKI, EN EL BRASIL.— El Miércoles debutará en este cine Ana Petrowa y Jan Kaweski, los espléndidos artistas coreográficos que con tan señalado éxito debutaron en el Unión Central y trabajaron en el Setiembre. Ese mismo día el cine estrenará la extraordinria película: "Lo que las mujeres aman", interpretada por Annette Kellermann.

PIERRETTE FIORI Y LOS MAROCCOS EN EL SETIEMBRE.— El Jueves debutarán en el Setiembre Pierrette Fiori y Los Maroccos, que han obtenido un éxito brillante en esta temporada.

MUSICA

CONCIERTO DEL MAESTRO CARVAJAL

En los primeros días del próximo mes se efectuará en el Teatro Municipal un concierto organizado por el maestro Armando Carvajal, con una orquesta de sesenta y cuatro profesores.

Por primera vez nuestro público aficionado oirá ejecutar al célebre Paul Dukas, en "El aprendiz de mago", composición hecha sobre una balada de Goethe y que desde hace veinte años se aplaude en los mejores teatros europeos. En seguida, se tocará la séptima Sinfonía de Beethoven, que tan pocas veces nos ha sido dado escuchar.

Pero la novedad de la función la constituye el último número, un poema sinfónico de Alfonso Leng, el más poeta de nuestros compositores, inspirado en la muerte de Alsino, la obra maestra de Pedro Prado. Los entendidos que conocen esta producción de Leng la declaran sencillamente admirable por su alto soplo lírico y su firme y profunda estructura; uno de ellos no temía recordar la suite del Peer Gynt, donde Ibsen y Grieg, en armonioso consorcio de música y poesía, han sabido remontarnos hasta las más altas regiones del arte.

Es un motivo de legítimo orgullo para nuestra cultura la obra de estos dos artistas, cuya consagración, por decirlo así, nos ha venido del extranjero, donde Prado y Leng cuentan con fervorosos y eminentes admiradores, y no dudamos que el público sabrá comprender el valor de la fiesta musical que se anuncia.

VIDA TEATRAL ARGENTINA

Casaux hace reir en un aobra de Hicken. – Una revista sin importancia. – En "La sonriente señora Beudet" hay acertados estudios psicológicos. – Tres obras de éxito siguen representándose en el Nacional.

(ESPECIAL PARA "LA NACION")

Roberto Casaux, el artista de comicidad refinada, sutilizada; el primer actor argentino más eficaz en la comedia, inició hace algunas semanas su actuación en la sala del Argentino. Teatro es éste conquistado desde años atrás, dos lustros casi, por el género cómico. Nuestro Florencio Parravicini ha desarrollado en él sus mejores temporadas; es el primer año que Parra abandona su teatro. Lo ha hecho para cedérselo a Casaux, quien encontróse sin local, dado que el empresario del Politeama, donde actuara en 1921, tenía para 1922 otros proyectos. Parravicini pasea ahora, descansa; piensa reaparecer en el escenario de sus triunfos en 1923. Y mientras el gracioso artista surca las aguas del tranquilo Luján en su "yatch" "Melgarejo", su colega Casaux representa una nueva obra del ingeniero Ricardo Hicken: "Un gran señor", pieza estrenada al inaugurarse la temporada, el Viernes 17 de Marzo.

Obra de figurones, "Un gran señor", permite a Casaux caracterizar un acertado personaje italiano, el señor Pegarotti; y a la señorita Pierina Dealessi — artista sobria, de comicidad espontánea, nada ficticia— la de una exsoprano, italiana también, llegada a menos, y por los traspiés de la fortuna, dueña de cierta casa de pensión. En estos dos elementos descansa toda la acción de la comedia, cuyo asunto es sencillo. La hija de un fabricante licorista casó con un joven ingeniero, muchacho de rara inteligencia: una inteligencia que le hace buscar el medio más cómodo para vivir sin trabajar... Su aspiración consiste en participar de las ganancias del establecimiento de su suegro. Es por ello que le hace comprender a éste que la fábrica necesita la mano hábil y experta de un técnico. Más el papá político, el buen señor Pegarotti, no comprende tal cosa; no la puede comprender. ¿Es posible, se pregunta, que una casa industrial que hasta entonces marchó en forma harto próspera sin dirección técnica alguna, la requiera precisamente cuando ya marcha sola? No puede creer en eso de la dirección técnica que le ofrece su yerno, y llega a enconadas controversias con el matrimonio. Termina el entredicho con la expulsión de los esposos del hogar paterno, donde antes vivieran en familia. Y es entonces cuando comienza una campaña festiva, pletórica de notas alegres, desarrollada por los expulsados— que ahora viven en la pensión de cierta exactista lírica— para obtener el perdón del papá y vencer, sobre todo, su espíritu de acérrimo economista —de "amarrete", como decimos por acá". Triunfan los hijos y el industrial, convencido de lo grata que es la vida en familia y lo convencional que es la economía casera, nombra director técnico al ingeniero. Y la obra ha terminado... El señor Hicken ha hecho reir dos horas al auditorio; sus chistes, sus frases ingeniosas, acentuadas por la comicidad certera de Casaux y de la Dealessi, encuentran ambiente favorable y hasta suscitan palmadas. El público sale, pues, del Argentino, satisfecho a medias. No encontró una obra interesante, bien construída y mejor escrita; encontró una obra reidora, inconsistente: una obra más...

De la Opera, donde actuara en 1921, pasó al Politeama la compañía nacional de sainetes y revistas de Vittone-Pomar. La temporada 1922 fué iniciada el 18 de Marzo. Ese día se estrenó una revista: "El año en la mano", por Bayón Herrera y González Castillo, dos actores de buenos éxitos en el género. No acertaron esta vez, se repitieron, he ahí el error. "El año en la mano" es una reedición de escenas y cuadros ya explotados por los autores en anteriores producciones. En "El año en la mano" hay, de interés, bien combinados recursos de escenografía, atrayentes motivos coreográficos y agradables pasajes musicales, parodias de otros conocidos.

La revista resultó, por otra parte, recargada. Sólo llegó a provocar hilaridad una escena, reconstrucción de la del panteón de "Don Juan Tenorio", escena en la cual los autores mostraron ingenio y don satírico.

El género de "grand guignol" sigue en auge. La compañía Rivera-De Rosas continúa en el teatro Buenos Aires su temporada de estío, que se prolongará otoñal e invernal en la sala del Mayo, donde se habrá presentado cunado estas líneas vean la luz chilena. Entre las obras de teatro de sensación, emocional y patético, estrenadas por Enrique de Rosas, una hay que destácase de las otras. Trátase de la tragicomedia francesa "La sonriente señora Beudet", por Amiel y Obey, traducción castellana de Armando Moock. Interesó esta pieza—que actualmente ocupa la atención del público parisino— interesó por la exacta pintura de los caracteres. Los efectismos, las truculencias, no obstante corresponder al género, no han seducido a los autores. Mucha psicología hay en "La sonriente señora Beudet". Merece consignarse con elogio este estudio prolijo de la observación, hoy que en Francia, aquí y en todo el mundo, se hace teatro rápido, vacilante, exento en fin, de toda nota de observación directa.

El tipo de marido presentado en la pieza—un marido tirano, de una brutalidad nada común, ya que deriva en ciertas ocasiones de su bondad; un marido que difiere totalmente del conocido marido de "vaudeville"...— está trazado con raro acierto. El señor Beudet es un ser bueno; su torpeza, su maldad, su espíritu tiránico, dimanan de su poca cultura, de su incipiencia para apreciar las múltiples y bellas facetas de la realidad humana; dimanan, diríamos, de su imbecilidad de hombre burgués... Otro tipo admirable, de psicología difícil de desentrañar, de bucear, es el de la señora Beudet. Digamos ahora algo del asunto, ya que a medias, definidas quedan las dos figuras principales de la obra.

Tiene "La sonriente señora Beudet" un asunto rico en situaciones. En un matrimonio "modern style", la mujer está decidida a no admitir por más tiempo las groserías de su esposo. Este señor, comerciante en paños, maniático y caprichoso, gasta con su señora —mujer de carácter delicado—bromas hirientes, sangrientas, ironías nada anatolefrancescas"... De haí que ella, la mujercita incomprendida en su espíritu sutil, conocedora de una de las manías de su cónyuge, aquella en que él simula suicidarse empleando un revólver descargado, la aprovecha para librarse del grosero. Carga el arma intencionalmente; pero... El esposo, en el momento culminante, en vez de colocarse el frío caño del revólver en las sienes, conforme a su diabólica costumbre, lo desvía, dirigiéndolo contra su mujer. Sale el tiro y... no da en el blanco; quizá sea esto un convencionalismo; de no serlo ¿cómo iba la esposa a caer arrepentida a los pies del marido que antes aborreciera, y al que ahora, en escena final bien planeada y mal interpretada, confiesa su culpa y logra ser perdonada? De no existir el convencionalismo, el señor Beudet mataría a su mujer, y ¿quién lo sabe? capaz sería de suicidarse luego... Pero no. Los autores han preferido ahorrar dos muertes y esto debe agradecérseles. El señor y la señora Beudet vivirán felices. El comprenderá a su sonriente esposa; no será grosero con ella: sabrá interpretar el espíritu sutil de su mujercita...

Ha sido traducida la pieza por el señor Moock. Moock conoce francés y lleva sobre otros muchos traductores que tenemos por aquí esa considerable ventaja. Moock ha llevado a nuestra escena los tipos franceses con el acierto de un técnico hábil. Ha cortado y ha hecho breves correcciones muy oportunas. Su cooperación con Amiel y Obey, ha sido eficaz. Es de lamentar que en esta conglomeración, los intérpretes no constituyeran la tripartita. Muy deficiente fué la interpretación. Los personajes, bien observados por los autores, fueron mal comprendidos por los intérpretes. Obras como "La sonriente señora Beudet", requieren artistas fogueados en la [illegible] artistas que conozcan [illegible]

La compañía nacional de [illegible] tes y revistas, del empresario [illegible] cavallo reapareció en el [illegible] tras un mes de descanso [illegible] bado 1.o del mes iniciado. [illegible] ponentes son los artistas que [illegible] nos tiempo permanecieron en [illegible] tividad) No ofreció novedad [illegible] el programa de la reaparición [illegible] buen éxito que acompañó en [illegible] porada anterior a las piezas [illegible] viejo hucha", de Darthés y [illegible] "Mustafá", de Discépolo y [illegible] —que ya conocen en Chile en [illegible] sainete regularcito;— y "Cuando pobre se divierte", de Vacarezza [illegible] cía presumir que el público se [illegible] aplaudiendo dichas obras. El [illegible] cinio se ha cumplido. Han vuelto [illegible] ser representadas tales piezas [illegible] nes y la sala volvió a ofrecer [illegible] dereaux" magníficos. Y... [illegible] lles y sitios de reunión, ya sea [illegible] rastaurant, cinematógrafo o [illegible] pública—y aún en la intimidad [illegible] hogar— óyense otra vez, cuando [illegible] las creíamos olvidados por la [illegible] ferencia popular— los ramos [illegible] versos del tango "La copa del [illegible] do", en que finca su asombroso [illegible] to "Cuando un pueblo se divierte [illegible]

"Mozo! Traiga otra copa,

¡y sírvase de (?) algo el que [illegible]

que ando muy solo, y estoy [illegible]

desde que supe la cruel verdad [illegible]

LUIS MARIA ALVA[illegible]

LABORATORIO CLIN[illegible] — DEL — Dr. Leonidas Corona SANTIAGO Delicias 868. — Teléfono [illegible] Reacción Wassermann. [illegible] de Química. Sección de bacteriología.

AUTOVACUNAS

PAGEOL el más poderoso antiséptico urinario

Como un perro fiel que, sólo por su presencia, asegura la tranquilidad de su amo, el PAGEOL, por la impregnación de las vías urinarias, ejerciendo una acción antiséptica incomparable, garantiza a aquel que lo emplea a título preventivo, contra todas las afecciones contagiosas, gracias a la vigilancia que ejerce matando los microbios nocivos antes que hayan tenido tiempo de obrar y desarrollarse.

Bienorragia — Estrecheces
Prostatitis — Albuminúria
Cistitis — Derrames

Enfermedades de la Vejiga y del Riñón

La Opinión Médica:

"Hay un medicamento cuya acción sobre los microbios que ocupan las vías urinarias amenazadas, no puede ponerse en duda porque es decisiva, un medicamento al cual ni aún el gonococo resiste: es el Pageol. Su acción principal se debe a una nueva sal, el balifostat, cuyas propiedades terapéuticas han sido muy bien estudiadas y que reúne, completándolas y ampliándolas, todas las cualidades del cándalo sin tener sus inconvenientes".

Dr. MARY MERCIER, Ex-Director del Laboratorio de Higiene

El Pageol Chatelain se vende en todas las

VAMIANINE domina la Avariosis

La Opinión Médica:

"La Vamianine es un producto de curación de alta eficacia, comprobada por muchas observaciones comunicadas por médicos que la han estudiado.

Puede combinarse el empleo de la Vamianine con el de los demás tratamientos de la sífilis. Sin embargo el paciente podrá confiar la mejoría de su enfermedad a la Vamianine sola, bastante inofensiva para que pueda dejárselo en sus manos y poderosamente activa como lo prueban los resultados serológicos. En efecto, tanto si la Vamianine se emplea sola o de concierto con otros remedios, el porcentaje de Wassermanns negativos es más crecido con ella que sin ella".

Dr. de LEZINIER, Médico de los Hospitales Municipales de Marsella.

Está en el tratamiento más eficaz de la sífilis y sin ninguna toxicidad

Sífilis
Eczema
Psoriasis

La acción profunda de la Vamianine está comprobada:
1.o Por la curación de las manifestaciones que antes habían resistido a todos los tratamientos.
2.o Por la reacción de Wassermann.
3.o Por el mejoramiento de la enfermedad en los pacientes tratados con ella.

Vamianine Chatelain se vende en todas las botica[illegible]

AVENIDA. — 6.30 – HOY – 9.30
FOX PRESENTA EL ESTRENO
EVANGELINA
El poema del más grande poeta norteamericano: LONGFELLOW.
Tema: ¿Es el amor eterno? Una mujer, ¿puede sacrificar la poesía y los sueños de su juventud, en aras del cariño de "VIN DICACION".
Mañana: EL ALCALDE DE ZALAHEA, de Calderón de la Barca de su amado? Protagonista: MYRIAN COOPER, la intérprete

T. ALAMEDA TARDE Y NOCHE DIA COMICO LEONES DEL HAREM EL PISAVERDE HEROICO y SE VENDE UN AUTO

GARDEN 1.o, 2.o y 3er. episodio de LA REINA DE LOS DIAMANTES por JORGE CHESEBRO.

TEATRO SANTIAGO Merced entre Plaza y San Antonio Empresa E. Bouquet Compañía Española de Comedia Moderna SERRADOR MARI Hoy Lunes 24 de Abril de 1922, hoy Noche a las 9.30 P. M. Estreno de la hermosa comedia en 3 actos del gran autor español J. Manuel Linares Rivas: La fuerza del mal.
Mañana Martes 25, sensacional estreno de la comedia en 3 actos, gran guiñolesca y en prosa, del gran autor español don Pedro Muñoz Seca: LA RAZON DE LA LOCURA

República AV. REPUBLICA 239 HOY TARDE Y NOCHE — PLATEA $ 2.00 — **Cuerpo y Alma** — PROPIEDAD DE LA SALA IMPERIO

Visite Ud. el Teatro **ESMERALDA** Es la sala más hermosa, más concurrida y animada de nuestra capital.
Orquesta de 8 profesores, dirigida por FELIX GOMEZ. — Reserve su localidad con tiempo. Cada día hay lleno.
EL EVADIDO
HOY, tarde, a las 6.5. Noche, a las 9.15:
Sensacional acto de magia ejecutado por LOS MAROCCOS.
Nuevas creaciones por PIERRETTE FIORI
El cine estrenará, entre otras películas:
Match de Box Carpentier-Cook
LOCALIDADES NOCTURNAS NUMERADAS. — PLATEA: $ 1.50

MAÑANA 2.a FUNCION DE LA SERIE LA REINA DE LOS DIAMANTES

MIERCOLES 1.a FUNCION DE LA NOVELA EL HOMBRE SIN NOMBRE

Todos los seres humanos tenemos dos cualidades que siempre están en lucha: la cualidad del bien y la del mal. Cuando triunfa esta última, desaparece el hombre para dar paso a la bestia humana, que sólo aspira a satisfacer las sensaciones animales, enlodando con sus instintos de macho la virtud y la ternura de la mujer...

Vea el Miércoles en el SPLENDID

LA BESTIA HUMANA

SEGUN LA FAMOSA OBRA
Dr. JECKILL, and Mr. HYDE

Hay drogas descubiertas por la ciencia que suelen convertir a seres normales en Bestias Humanas

Exclusividad de
THE SOUTH PACIFIC PARAMOUNT Co
Estado 250 Santiago-Chile.

IMPERIO
ESPECIAL Y NOCTURNA:
Mañana:

PINA MENICHELLI

EVA, O EL PLACER DE LOS DIOSES
Estreno absoluto del drama social de JULES CLARETIE, de L'ACADEMIE FRANCAISE.

IMPERIO
Pasado mañana:
Séptimo Miércoles de moda

Estrenos Ascha

LUCY DORAINE en

LA MARCA INFAMANTE
Impresionante película extraordinaria de dramáticas intrigas y misterios.

COMEDIA
LOCALIDADES NUMERADAS EN VENTA

Mañana:
Una película extraordinaria. TEMA: La novela de un Marqués arruinado.

LA NOVELA DE UN JOVEN POBRE
Adaptación de la famosa obra del mismo nombre de OCTAVIO FEUILET

Interpretada por el temperamento más genial de la cinematografía, única creadora del drama pasional:

Pina Menichelli

NOTICIAS CINEMATOGRAFICAS

IMPERIO

"EL CRANEO DE LA HIJA DEL FARAON". — El más extraño de los argumentos y el más interesante desarrollo cinematográfico lo constituye la extraordinaria producción alemana de 1922, "El cráneo de la hija del Faraón", que la Sala Imperio presenta en sus funciones de hoy. Su desenvolvimiento, que abarca más de dos mil setecientos años, va describiendo los funestos efectos del cráneo de Amentis, la hija del último de los Faraones, a través de los diversos períodos de la historia. Desenterrado varias veces por los romanos, los germanos, los tudescos y los austriacos, causó sucesivamente la caída y la muerte de emperadores, de jefes y guerreros hasta que en poder de hombres del día, fué arrojado al mar, como funesto creador de males. En los tiempos egípcios, la pasión de Amenfis atrae sobre sí la maldición de un sacerdote, causa la muerte de un príncipe y la caída del último Faraón. En la época romana, el hallazgo de la calavera ornada de joyas resulta fatal para un emperador, que se torna fiero, sanguinario y brutal y perece asesinado. Cuando los bárbaros germanos vencieron a los romanos y quemaron sus ciudades, surge nuevamente el cráneo fatídico, causando tragedias y luchas entre los vencedores, que a su vez se hallan vencidos por la invasión arrasadora de los hunos. En el período medioeval, el viejo cráneo aparece nuevamente para causar la desgracia de un castellano y de un sabio alquimista que, sometido a los tormentos inquisitoriales, es empaderado en sus habitaciones del castillo. Viene por fin la época moderna, cuyos detalles reservamos para la curiosidad del espectador, que habrá de admirar la movilidad, el interés y la veracidad histórica que contiene esta hermosa e impresionante producción interpretada por culminantes artistas de Berlín, que hacen arte admirable en sus caracterizaciones

ALHAMBRA

"LA REINA DE LOS MARES".— A una concurridísima reunión dará lugar cada una de las secciones de hoy de este cine, con motivo de la presentación de Anita Kellerman, la célebre campeona mundial de natación en el más importante de sus roles, el de "La reina de los mares". Esta película tiene entre sus muchos méritos, el de haber sido filmada casi toda bajo el océano, fecundo en maravillas desconocidas para el espectador; y de ofrecer con su hermoso argumento de mitología y ensueño ocasión propicia para que la actriz de formas esculturales luzca sus habilidades y destrezas. En "La reina de los mares", la Kellermann nos da la sensación exacta de estar viviendo los tiempos mitológicos de sirenas y tritones y compartiendo con Eolo el dominio de las cavernas del mar.

SAN MARTIN

"EL ASESINO". — Hoy repetirá este teatro en sus dos funciones la vigorosa creación dramática de Frank Campeau, titulada "El asesino", obra que hemos calificado con razón, como modelo de la película impresionante. Este terrible protagonista del drama, que se complace en llevar anotada con detalles la crónica roja de sus crímenes de la pampa, es un tipo calcado de la realidad en la vida inquieta de los campos californianos, y de esta vida fluye para el espectador una emoción predominante que lo acompañan hasta la última escena del film.

VICTORIA

"LA REINA DE LOS MARES".— En las funciones de hoy, este teatro presentará la gran creación de la insigne nadadora Anita Kellermann, la visión de escenas submarinas, de mitología y de romance, titulada "La reina de los mares". Esta obra, que fué presentada el Sábado en la Sala Imperio, obtuvo un lleno completo en este teatro y un éxito artístico indiscutible.

SPLENDID

"LO QUE LAS MUJERES AMAN", INTERPRETADA POR ANITA KELLERMAN.— Tanto en la Sección especial a las 6.30 P. M., como en la segunda sección nocturna a las 10.30 P. M., exhibirá el Splendid, por última vez y en vista del éxito alcanzado el día de su estreno, la gran super-producción del "First National Circuit 1922", titulada: "Lo que las mujeres aman", gran drama pasional cuyo argumento tiene el interesantísimo tema siguiente "Como debe ser el hombre para agradar a las mujeres". Además, da consejos a las mujeres para que jamás pierdan sus encantos y su juventud. Crea magistralmente, el principal rol la famosa campeona mundial de natación, mujer cuyas formas esculturales coinciden exactamente con las de la Venus de Milo, Anita Kellermann, quien ejecuta en las diferentes escenas de la obra atrevidas proezas de natación. Figuran además en esta obra chicas atléticas cuyos cuerpos son un dechado de perfección.

En la sección selecta a las 5.15 P. M. y en la primera sección nocturna a las 9.15, se exhibirá la película "Metro": "La curanderita", por May Allison.

"EVANGELINA".— La obra que se pone en programa es una bellísima producción de William Fox, cuyo título es "Evangelina". Pocas veces ha gustado tanto un film como éste: la empresa se ve obligada a presentarlo hoy al público debido a la petición de numerosas familias que no tuvieron oportunidad de asistir el día de su estreno. Es su autor el célebre poeta Longfellow, el temperamento literario talvez más genial de la América inglesa.

Interpreta el rol central Myriam Cooper, la protagonista de "Vindicación". Se desarrolla la obra en un ambiente muy hermoso y da lugar a la presentación de casi todos los Estados Unidos, con sus ríos, lagos, mares, bosques, etc.

AVENIDA

"EVANGELINA".— Para las funciones de tarde y noche de hoy se anuncia la super-producción Fox, obra de gran presentación, titulada "Evangelina", que puede considerarse como un monumento cinematográfico. El tema de la película es pasional. Se pregunta: ¿Es el amor eterno? ¿Una mujer puede sacrificar la poesía y los sueños de su juventud en aras del cariño de su amado? Contesta el argumento con un drama de honda pasión, de sacrificios, sufrimientos y lágrimas. Surge de ella un gemido de dolor, de infinita tristeza, una protesta sublime para todas las injusticias. Evangelina quiebra su vida para siempre a causa de un mezquino interés humano.

Interpreta la obra la hermosa actriz Myryam Cooper, una de las más aplaudidas estrellas americanas.

Mañana: "El alcalde de Zalamea", adaptación de la famosa obra de Calderón de la Barca.

IMPERIAL

"EL EMPUJE DE UNA RAZA".— Toca en el barrio San Diego, la exhibición de la producción de arte cinematográfico nacional titulada "El Empuje de una Raza"; obra que hemos venido comentando desde su primera presentación y que hemos seguido elogiando casi a diario por sus constantes éxitos. Como hemos dicho es ésta un exponente del adelanto que la cinematografía chilena ha tenido en estos últimos tiempos. En ella se nos presenta en forma única, todo nuestro país con sus actividades que más tarde serán fuentes de riqueza.

DELICIAS

"MOMENTO DE PELIGRO". — Carmen Myers, una de las más hermosas actrices de la pantalla reaparece en las funciones de hoy de este cine, con el impresionante cinedrama "Momento de peligro", obra lujosísima que posee un argumento liviano y agradable y en la que la hermosa actriz presenta deslumbrantes toilette.

MUNDIAL

"EL DIABLO ANTE LA CRUZ". —Se hace hoy en este teatro la última exhibición de la simbólica obra social "El diablo ante la cruz", cinta que es una de las que más hondamente dibuja un tema social en la pintoresca trama de su argumento, en el cual un multimillonario se hace amigo indispensable de todas las familias, bajo el aspecto de un buen señor, cuando en realidad su alma es un tejido de malezas producto de su genio infernal.

IRIS Y REPUBLICA

"EL HIJO DEL CIRCO". — Hoy estrena el Iris, en las funciones de tarde y noche los episodios 4.o: "Ante la muerte", 5.o "La cartera negra", 6.o "Las garras del León" (2.a serie) de la super-serie Universal, titulada "El Hijo del Circo", por el famoso Eddie Polo.

EL REPUBLICA REPITE en sus dos funciones la super-producción de desnudos de arte titulada "Cuerpo y Alma", película de propiedad de la Sala Imperio, interprtada por la escultural y recordada intérprete de "Pura", Andrey Munson.

ALHAMBRA Y VICTORIA
HOY:
ESPECIAL Y NOCTURNA

Anita Kellermann

la Venus de Milo moderna, la escultural campeona mundial de nátación, en el maravilloso film de mitología y ensueño, realizado en las profundidades del Océano:

LA REINA DE LOS MARES

GARDEN

"LA REINA DE LOS DIAMANTES". — Hoy se estrena en esta sala la primera función de la célebre serial "La reina de los diamantes", obra que ha iniciado su presentación triunfal en Santiago y que es la sensación del día. Se dan a conocer los tres primeros episodios. La interpretación está a cargo del célebre cow-boy, Jorge Chesebro.

ALAMEDA

"PROGRAMA COMICO".— Hoy se estrena en esta sala un Programa Cómico Universal, conjunto de comedias que son de gran fuerza cómica. Se presenta en este programa el célebre cómico Clyde Cook, el actor que hace reír al público sin recurrir a ninguna imitación de Chaplin. Se da, además, un Mutt y Jeff y comedias por las Chicas Atléticas.

PROXIMOS ESTRENOS

PINA MENICHELLI EN "EVA" O "EL PLACER DE LOS DIOSES". —La Sala Imperio nos presentará mañana en sus dos funciones la reaparición de la eminente actriz del arte latino, Pina Menichelli.

Es esta una actriz eminente, de gran comprensión, inteligente en sus roles y con la exquisita cualidad de ser sobria en su elegancia y discretísima en sus ademanes. Su interpretación de "Eva" o "El placer de los dioses", adaptación del vigoroso drama de Jules Claretie, es sin duda alguna una creación artística emocionante, que convence por lo humana y sentida, y que agranda el valor - psicológico del personaje imaginado por el gran académico francés.

LUCY DORAINE REAPARACE EN EL ESTRENO SASCHA: "LA MARCA INFAMANTE".— Desde el ya lejano estreno de "La hija de Damasco", de Jorge Onhet, el nombre de Lucy Doraine no sólo es conocido entre nosotros ventajosamente, sino que nos es hasta familiar, tratándose de la cinematografía moderna. Esta actriz puede decirse que es el punto más sólido del prestigio que goza la manufactura Sascha en la actualidad, ya que el lujo y el acierto en la presentación de los films es una cualidad casi común a todas las grandes manufacturas. Pero Lucy Doraine, sobresaliendo con brillo extraordinario por su hermosura y facultades, se nos presentó el año pasado en la hasta entonces mayor de sus creaciones de arte: "Cuidado con las mujeres!".

"La marca infamante", obra de misterios e intriga, de acción emocionante y movida, es una de sus escogidas nuevas creaciones, y la que la Sala Imperio ha preferido por sus originales aspectos y su lujo escénico, para celebrar su séptimo Miércoles de moda.

"LA BESTIA HUMANA".— Desde hace varios días venimos anunciando la próxima presentación de esta interesante film. The South Pacific Paramount Company, concesionario de esta película nos avisa que ella será estrenada el próximo Miércoles en el Teatro Splendid. El argumento, que ya hemos dado a conocer al público, por su gran interés hará que el éxito de esta obra sea completo. Son intérpretes principales John Barrymore y Marta Mansfield. Del primero el público tiene bastantes antecedentes, como asimismo de la hermosa actriz que le secunda, dando con esto la mayor garantía de presentación.

No necesitamos, pues, repetir el tema de esta obra; pero sí recordaremos que el mayor éxito de la cinematografía ha estado siempre en la presentación de aquellos temas que logran con su realismo conquistar a todos los públicos. En este caso, en que se ponen en juego las dos mayores pasiones que viven en el hombre: la espiritual y la animal, se consigue la atracción más ventajosa y el cual todos reconocemos su valor verídico.

PINA MENICHELLI EN "LA NOVELA DE UN JOVEN POBRE". —Mañana estrena el Comedia una película que se titula: "La novela de un joven pobre y que interpreta Pina Menichelli, la actriz que tal vez posee más fama en el mundo entero. La Menichelli cuenta entre nosotros con muchísimos admiradores, las fam' s tienen por esta estrella un afecto artístico especial, debido a la intensidad que pone en la interpretación de sus roles.

La obra pertenece a Octavio Feuillet, el novelista más imaginativo de la época. Se describe en esta obra la vida de un marqués arruinado hombre de bien, caballeroso y honrado, que busca una situación decente para ganarse la vida. Esto retrata la escasez de medios que existe en Europa para luchar por la vida. En este ambiente vemos actuar a una serie de personas que cometen los más bajos y deshonrosos actos para poder conseguir algo para poder vivir.

OLIVIA THOMAS, REAPARECE EL VIERNES EN EL SPLENDID.— Como siempre los programas del Splendid, siguen caracterizándose por la selección de sus intérpretes, escogidos entre los más grandes artistas de la escena muda, entre todos aquellos que cuentan con el más grande favoritismo de parte del público. Una de las actrices que solamente trabajó bajo ese programa, fué la encantadora y malograda Olivia Thomas, actriz que llegó a ser un verdadero ídolo de todo el mundo, y que desgraciadamente murió cuando su aureola de fama llegaba al máximum de su apogeo.

La Casa Max Glucksmann, concesionaria exclusiva de todas sus creaciones para Chile, ha hecho venir de Nueva York, copias nuevas de sus mejores creaciones, las que irán reestrenándose poco a poco. La primera de ellas será presentada el Viernes de la presente semana.

MAÑANA ESTRENA EL SPLENDID "EL EMPERADOR DEL SAHARA" Y LA SEGUNDA FUNCION DE "EL HOMBRE SIN NOMBRE". —Si gustó muchísimo al público del Splendid, la primera función del gran super serial alemán, "El hombre sin nombre", estrenada el Martes de la semana pasada, con teatro lleno, mayor es aún el éxito que alcanzará su segunda función, que se estrena mañana, y que se titula: "El Emperador del Sahara", como se sabe, el más grande atractivo de esta serie, consiste en el hecho de presentar un viaje instructivo alrededor del mundo.

En esta segunda Africa, donde el espectador conoce algunas de las que es para los europeos, tierra de los grandes negociados y de los misterios más interesantes. Harry Liedtke, su protagonista, secundado por Mary Christians, realiza en esta segunda parte una labor admirable.

PROGRAMAS DE HOY

IMPERIO. — Especial y noche, "El cráneo de la hija del Faraón".
ALHAMBRA. — Tarde y noche, "La reina de los mares".
SAN MARTIN. — Especial y noche, "El asesino".
VICTORIA. — Tarde y noche, "La reina de los mares".
DIECIOCHO. — Especial y noche, "Una gloriosa aventura".
DELICIAS. — Tarde y noche, "Momento de peligro".
AVENIDA.—Especial y noche, "Evangelina".
SPLENDID. — Especial, a las 6.30, y segunda sección, a las 10.30 P. M., "Lo que las mujeres aman"; sección selecta, a las 5.15 P. M., y primera sección, a las 9.15 P. M., "La curanderita".
POLITEAMA. — Especial y noche, "El valle de la esperanza".
GARDEN. — "La reina de los diamantes", episodios 1, 2 y 3.
COMEDIA. — "Evangelina".
AMERICAN. — "La novia de todo el mundo".
ALAMEDA.—Programa cómico.
AVENIDA MATTA.—"El invitado N.o 13".
ESMERALDA. — Tarde y noche, "El evadido", acto de magia por los Maroccos. Canciones por Pierrete Fiori y la película "Match de box Carpentier-Cook".
IRIS. — Castro 130. — Tarde y noche, "El hijo del circo", 2.a función.
REPUBLICA.—Avenida República 239.—Tarde y noche, "Cuerpo y alma", por Andrey Mumson.
ELECTRA. — "El hombre sin nombre", 1.a función.
IMPERIAL. — Tarde y noche, "El empuje de una raza".
COLON. — "Amor prohibido".
NOVEDADES. — Especial y noche, "La novela trágica". última función.

Mercería y Ferretería
"PARIS"
ALAMEDA 44 — TELEFONOS 334 y 437

Ofrecemos a los precios más bajo en plaza:

Fierro acanalado, negro y galvanizado.

Fierro liso redondo y plano.

Metal desplegado, Cemento Melón, Cemento en barriles, Yeso, Cal y Tierras de todos los colores.

Chuzos, picotas y palas. Carretillas de fierro y madera.

Cañería galvanizada y negra.

Clavos de fierro y alambre de todas dimensiones.

Alambre negro y galvanizado.

Tornillos, pernos y remaches de todos los números.

Aguarrás, aceite y pintura de varias clases.

Chapas, bisagras y todo lo indispensable para construcciones, industrias y agricultura.

Deza y Larios
SUCESORES DE CECILIO MOLLEDA
Sucursal:
Independencia 141

Con grandes facilidades en el pago
MUEBLES
SAN ANTONIO 62
Entrega inmediata

$ 35.000
Vendo lindas casas nuevas, modernas, recién terminadas en calle Lira antes de Avenida Matta, con carros a la puerta pintadas al óleo, muy buena construcción, 8 piezas, 2 patios, hall, luz eléctrica, 2 W. C., alcantarillado y piezas de baño, etc., etc., pagaderas con $ 10,000 al contado, resto fácil pago. Entrega inmediata.
Tratar: PRAT 1570. A-25

CHACRA LO VALDIVIESO
OFRECE EN VENTA LOS SIGUIENTES PRODUCTOS:
Pasto segundo corte;
Pasto tercer corte;
Paja capotillo y larga para cama;
Paja de frejoles, forraje especial para vacuno;
Frejoles, Maíz y Nueces.
Ordenes a:
ALFREDO CAVARROCHE
PEDRO VALDIVIA NUM. 3000
Teléfono 47 Ñuñoa
24-A

LUNES Y DIAS SIGUIENTES

ADORNOS
para Trajes y Sombreros
CINTURONES
—DE—
GRAN NOVEDAD
ABRIGOS
—y—
VESTIDITOS
— para —
NIÑITAS
Preciosos modelos

CASA MUZARD

¡RETAZOS!

- GRAN REALIZACION -

EN GENEROS DE LANA PARA TRAJES Y ABRIGOS.- SEDERIAS

—— SECCION BONETERIA ——

MEDIAS reforzadas para niños, desde . . . . . $ 1.90
MEDIAS punto doble, para señoras, desde . . . $ 3.90
CALCETINES colores, para caballeros, desde . . $ 3.50
POLAINAS punto de lana $ 5.50
JABONES, gran surtido, desde . . . . . $ 0.40
CAMISETAS de lana para señoras, desde . . . . . $ 11.50
BUFANDAS gran novedad, desde . . . . . $ 13.50
CHOMBAS colores de gran moda, desde . . . . . $ 33.00

INFORMACIONES CABLE[GRÁFICAS]

SERVICIOS DE NUESTROS CORRESPONSALES ESPECIALES, VIAS EASTERN Y ALL AMERICA

LOS ALIADOS ACUERDAN ENVIAR UNA NUEVA NOTA A LOS REPRESENTANTES DE ALEMANIA

LA RESPUESTA DE ALEMANIA A LOS ALIADOS

Comentarios de la prensa alemana

BERLIN 23. — Aunque amargados por la referencia hecha por M. Barthou, que sindicó de "falsas aseveraciones" los términos de la nota respuesta a los aliados, los alemanes han recibido el insulto en forma digna y no responderán en igual forma.

Los alemanes están convencidos de que Francia busca cada ocasión para hacer fracasar la Conferencia.

La prensa reproduce in extenso la opinión emitida ayer por "Le Temps" de París que dice: en síntesis:

El acuerdo ruso - alemán, significa la guerra", y de lo que se saca por consecuencia que el sentimiento de pánico que domina en Francia debe ser muy grande, cuando un diario tan sobrio en sus conceptos como lo es "Le Temps", se aventura a emitir tales ideas.

"Die Worwaertz", resume en la situación, en un editorial, diciendo que Alemania no teme las amenazas de Francia, porque únicamente sería de temerlas si pudiera oponer la fuerza a la fuerza, pero que lo potencia política de Alemania está constituída por la debilidad militar de ella.

En vista de los rumores que han circulado sobre el particular, el corresponsal ha podido establecer de manera cierta, que no existe en el tratado ruso-alemán ninguna cláusula militar.

El proyecto original del tratado contenía 15 cláusulas, siendo la más importante aquellas en que Alemania pide compensaciones por los daños causados por las medidas de socialización adoptadas por el Soviet.

El principal motivo de por qué el tratado no se firmó en Berlín, fué que los rusos rehusaron aceptar estas y otras cláusulas en las que los alemanes no insistieron en Génova.

JOHN GRAUDENS. — (U. P.)

LOS PROCEDIMIENTOS DE LA COMISION POLITICA

JUZGADOS POR LA PRENSA DE MOSCOU

MOSCOU 23. — El diario "Izvestia" al comentar los procedimientos seguidos por la Comisión Política de la Conferencia de Génova, en cuanto se refiere al acuerdo ruso-alemán, dice que la influencia norteamericana, "aunque táctica, de retaguardia, domina en Génova".

Agrega que "a pesar de que los Estados Unidos no participan en la reunión en forma oficial, es incuestionable que se han opuesto a la ruptura de la Conferencia".

Se sabe que la actitud de Norte América no es favorable a Francia la que, por su parte, no desea volver a irritarla, volviendo a obrar como en la Conferencia del desarme de Washington".

El diario "Pravda" dice que la decisión de la Comisión significa una victoria para Rusia y opina que el incidente está terminado".

EDWIN W. HULLINGUER — (U. P.)

LA ACTUACION DE LLOYD GEORGE EN LA CONFERENCIA

La prensa inglesa de la oposición la critica duramente

LONDRES 23. — Desde la apertura de la Conferencia Internacional de Génova, la prensa inglesa reserva largas columnas a los despachos de Génova.

Los editoriales y comentarios de la primera semana eran desfavorables a Francia en la mayoría de los diarios, a excepción de los de oposición.

La conclusión del nuevo tratado ruso - alemán, modificó la actitud de la prensa gubernamental respecto a Francia, y marcó una disminución de los ataques, y en la segunda semana, los comentarios fueron menos ásperos y más raros, y, por el contrario, hubo una recrudescencia en los ataques, contra Mr. Lloyd George, en la oposición, así como en ciertos órganos semi oficiales.

Los diarios gubernamentales, molestos por los incidentes del Tratado germano - ruso, intentaron disminuir su alcance, calificándolo de acto desleal y estimando que en esas circunstancia Francia usó más calma que la que se hubiera pensado, agregando que el Tratado es perjudicial para el mantenimiento de la unidad de Europa y que su mantenimiento echaría a Inglaterra en brazos de Francia.

Un mayor cambio de la opinión de esta prensa ha sido constatado ayer después del mantenimiento del tratado, pues, subraya solamente los éxitos y victorias de los métodos de Mr. Lloyd George, y estiman que las contestaciones rusa y alemana son satisfactorias, y, sin preconizar la conclusión de un pacto anglo-francés, y del cual la oposición subraya su urgencia.

La oposición dice que el verdadero programa de la Conferencia es ver la manera de exponer más ventajosamente las condiciones de Europa en el programa electoral británico. Pone de relieve la situación ridícula y humillante en que los ruso-alemanes pusieron a Lloyd George, al cual lo describen como un viejo digno de bromear con niños precoces, y estiman también que los delegados perdieron tiempo durante las conversaciones de Lloyd George con los rusos, pues, fué mientras que estrechaba las manos con ellos que los rusos y alemanes negociaban.

La oposición hace a Lloyd George responsable de esta situación ridícula, por su intento de llegar a arreglos particulares con los soviets, presentándoles el cuchillo por el mango con el cual hirieron mortalmente los nebulosos proyectos ingleses para la reconstrucción de Europa.

La prensa gubernamental estima que la Conferencia fracasará si no se termina un pacto de paz.

La oposición dice que este pacto sería sin valor, a menos que el término "agresión" sea estrictamente definido.

Se da gran importancia a la semana que comienza, de la cual se espera que traerá el fracaso o el triunfo de la Conferencia, y es difícil dividir el optimismo de la prensa, gubernamental con el escepticismo de la oposición. Esta última, dice que Lloyd George intentó deslumbrar a fines de la semana pasada y disimular su lamentable fracaso, adoptando métodos de persuación respecto a los periodistas.

GRIPPE, RESFRIADOS

sólo se curan en 24 horas con los

DISCOS ZIP

Pedirlos en todas las Boticas y Droguerías y en la

Botica Petrizzio

ESTADO 93-95

DECLARACIONES DE UN DELEGADO AUSTRIACO

VIENA, 23. — Entrevistado el señor Bethlen, procedente de Génova, se declaró pesimista respecto a los resultados de la Conferencia.

Interrogado sobre la situación crítica en que se encuentra la ex-Emperatriz Zita, dijo que mientras Francia le había prometido su apoyo, Tchecoeslovaquia hacía de esto cuestión política, y Hungría un acto de benevolencia.

ESTUDIOS DEL MEMORANDUM RUSO

LONDRES, 23. — El corresponsal de la Agencia Havas en Génova, dice que los delegados aliados y los de Suiza y Suecia, discutieron el carácter del memorándum ruso.

Schanzer declaró que el documento carecía de actualidad, e informó a los representantes rusos que debían abstenerse de repartir semejante documento.

El Vizconde de Ishii observó que los Plenipotenciarios chinos habían aprobado ciertos proyectos, cuyos textos mutilaron después.

La reunión resolvió que los peritos se ocuparan en la tarde de las cuestiones rusas.

ESTAMPILLAS CONMEMORATIVAS DE LA CONFERENCIA

GENOVA, 23. — El Gobierno de Italia, obedeciendo a insinuaciones que se le han formulado, pensaría hacer una emisión de un millón de estampillas postales conmemorativas de la Conferencia Económica de Génova.

PROTESTA DEL DELEGADO DE GEORGIA

GENOVA, 23. — Georgía, por intermedio de Cehnkelli, jefe de la delegación que la representa, ha protestado por estar representada en la Conferencia por los delegados maximalistas, y ha declarado que su país desea hacer oir su voz en la reunión por boca de sus propios representantes.

Agrega el señor Cehnkelli que aún cuando hoy existe en Georgía una República llamada sovietista, el pueblo no estará nunca satisfecho hasta que vuelva a gozar de su independencia y que no hallá paz en el Cercano Oriente hasta que esto sea obtenido.

SIR ROBERT HORNE LLEGA A LONDRES

LONDRES, 23.— Procedente de Génova ha llegado Sir Robert Horne, quiene viene a preparar los presupuestos.

Sir Robert Horne desmintió en forma terminante los rumores de que los delegados británicos tenían conocimiento anticipado del tratado ruso-alemán.

Si queréis tener vuestro cabello y barba siempre joven, siempre hermoso, usad la

TINTURA INSTANTANEA

FRANCOIS

No tiene rival, es perfecta, económica y da el éxito más completo.

Con sólo probarla una vez se ve el más lisonjero resultado.

Se usa en negro, castaño obscuro, castaño y castaño claro.

En venta en todas las Farmacias

CUERPO MALO

Con desgano y decaimiento, fiebre, dolor de cabeza, u otras partes del cuerpo, producido por

INFLUENZA

bebidas, trasnochadas, constipado o resfrío, exceso de trabajo mental, mareo u otras causas, se mejoran inmediatamente tomando una legítima **Cápsula de Vial**, que se vende en todas las boticas surtidas de Chile.

LA ASISTENCIA DE LOS MAXIMALISTAS AL ALMUERZO OFRECIDO POR EL REY

GENOVA, 23.— Toda la prensa italiana comenta la presencia de los delegados maximalistas Tchitcherin y Krassin, en el almuerzo ofrecido por el rey Víctor Manuel.

Hacen notar los diarios que pocos días antes el doctor Filippets, alcalde socialista de Milán, se negó a asistir a la inauguración de la Feria Internacional de Muestras porque debía asistir el Rey.

El diputado señor Canepa, editor del diario "Lavora", aunque es un socialista moderado que participó en el Gabinete del señor Nitti en calidad de Controlador de Alimentos, se negó a participar en el almuerzo, diciendo que "tenía un compromiso anterior que se lo impedía".

Hasta el último momento se temía en los círculos de la Conferencia que los maximalistas no asistirían, a causa de sus principios anti-monárquicos.

LA ENTREGA DE LA NUEVA NOTA A LOS ALEMANES

DECLARACIONES DE LLOYD GEORGE Y BARTHOU Y BRATIANO

GENOVA, 23.— El día Domingo es un mal día para la Conferencia. El de Semana Santa trajo consigo la firma del tratado ruso-alemán, que estuvo a punto de hacer fracasar la Conferencia, y hoy día se ha enviado a los alemanes una nota firmada por la Grande, la Pequeña Entente y Portugal, comunicación que ha vuelto a abrir las heridas que estaban parcialmente cicatrizadas y que hace retroceder la situación de la Conferencia al punto en que se encontraba el Lunes de la semana pasada, día en que fué conocido el tratado ruso-alemán.

Esta nota fué escrita con el fin de satisfacer las peticiones de los delegados de Francia sobre exclusión definitiva de Alemania de las discusiones relacionadas con los problemas rusos.

La comunicación contiene una cláusula que reserva a las diez potencias signatarias "el derecho de declarar nulas y caducadas cualesquiera cláusula del tratado ruso-alemán que puedan ser reconocidas como contrarias a los tratados existentes".

Tanto Alemania como Rusia están poco dispuestas a conceder a las potencias signatarias del Tratado de Versalles, el derecho de limitarlo únicamente a las naciones que en la confección de él participaron.

En esta situación, tanto Mr. Lloyd George como los señores Facta y Schanzer, se encuentran frente a un obtsáculo mucho más serio que el que se presentó el Lunes pasado, pues la fe de los delegados en la Conferencia ha sufrido gran menoscabo en los últimos siete días.

Bratiano, delegado de Rumania, en representación de la Pequeña Entente presentó el texto de la nota a Alemania durante la reunión de las diez potencias.

Dijo el delegado de Rumania que se hacía necesaria y urgente una mayor solidaridad entre las naciones que han establecido la paz, y declaró que los aliados que más insistían en proteger y mantener esa paz no deseaban trabajar por ideales que les eran exclusivos en Génova, sino que deseaban quitar del camino toda perturbación que se presentara, tal como el tratado ruso-alemán, de modo que el trabajo de la reunión pudiera seguir adelante.

Mr. Lloyd George, a su vez, concordó con lo expresado por el señor Bratiano, y manifestó que deseaba hacer saber al mundo que el Imperio británico estaba ansioso de poder trabajar en estrecha cooperación con los aliados pero que tal cooperación debía tender a la paz. En otras palabras, declaró que la cooperación debe limitarse a llevar adelante la Conferencia de Génova.

M. Barthou, por su parte, dió seguridades de que la delegación francesa estaba animada del mismo espíritu y de que perseguía los mismos fines que la delegación británica.

ESPECIFICO

BENGURIA

Infalsificable

MONEDA N.o 875

DECLARACIONES DE BEKIR BEY

GENOVA 23. — Bekir Bey, representante del Gobierno nacionalista turco de Angora, negó la existencia de un tratado oficial entre Turquía, Rusia y Alemania, pero declaró que entre los tres países hay comunidad de intereses.

Rusia y Turquía poseen materias primas, en tanto que Alemania posee los medios para utilizarlas. "Es entonces muy natural,— dijo el delegado— que Turquía se oponga a que Gran Bretaña y Francia quieran transformarla en un territorio colonial, dividiendo el Asia Menor entre ellas".

"Italia—agrega Bekir Bey — ganó popularidad en Turquía, porque retiró sus tropas y renunció a su zona de influencia. Por estas razones será fácil para Italia concluir un tratado con nosotros".

LA OPINION DEL JAPON SOBRE LA POLITICA DE LOS MAXIMALISTAS

GENOVA, 23. — Durante la discusión del memorándum presentado por los delegados rusos, que originó la protesta francesa, el delegado del Japón, señor Ishii, hizo oir su opinión.

Dijo el señor Ishii que el Japón tiene gran experiencia con respecto a los métodos empleados por los maximalistas, experiencia que adquirió durante las negociaciones con los representantes de la República del Lejano Oriente, que se celebraron en Dairen y que fracasaron.

"Y esta experiencia, — agregó el delegado japonés, — nos enseña que en las reuniones con los maximalistas se debe exigir que digan exactamente lo que desean, de otro modo, al día siguiente volverán a decir o a pedir todo lo contrario".

La discusión efectuada hoy tuvo lugar ante la principal de las Sub-Comisiones sobre asuntos rusos, con la presencia de los maximalistas y con exclusión de los delegados alemanes.

GRAN BRETAÑA

FALLECIMIENTO DE UN HERMANO DE LA REINA DE ESPAÑA

LONDRES, 23.—Ha fallecido Lord Mountbatten, hermano de la Reina de España.

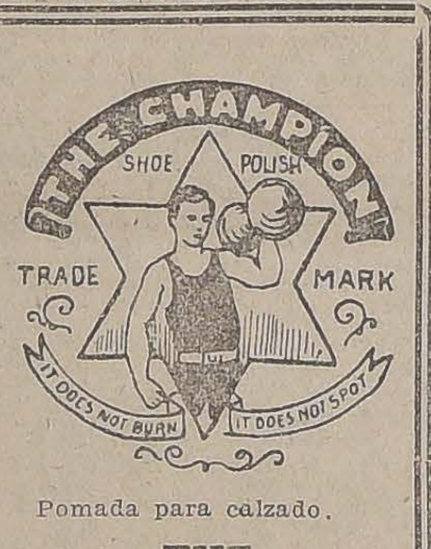

Pomada para calzado.

THE CHAMPION

Unica triunfadora

ATENCION

Oferta especial para fabricantes de calzado.

TINTAS en todos los colores para planta y puntera.

BETUNES negros y de colores.

Pidan muestras y precios únicos distribuidores para la costa del Pacífico:

Forno y Guzmán Verger

SAN MARTIN 852 CASILLA 1285

A-24

SE APRUEBA LA CONTESTACION A LA NOTA ALEMANA

PARIS, 23.—El corresponsal de la Agencia Havas en Génova, informa que en la reunión que celebraron en la mañana los jefes de la Grande y Pequeña Entente, Batriano insistió en la necesidad de estrechar la unión entre los aliados.

Lloyd George contestó que se encontraba dispuesto a hacer todo lo posible para mantener dicha unión. Agregó que la democracia inglesa marcharía siempre hacia la paz, vinieran de donde vinieran los colaboradores.

M. Barthou declaró que las delegaciones democráticas francesas deseaban sinceramente la paz del mundo.

A continuación, la Asamblea aprobó la contestación a la nota alemana.

En este documento se comprueba que la delegación de Alemania no acepta participar en la discusión entre Rusia y otros países. Se refutan las afirmaciones referentes a que los delegados aliados rehusaran examinar las graves dificultades invocadas. Se hace notar que jamás se dió a entender que las proposiciones de Londres no [...] ban bases para una discusión [...] con la delegación alemana [...] iba a firmar un Tratado sep[arado].

El documento declara [...] dada la aseveración de que [...] las discusiones oficiosas con [los] rusos, se habría propuesto a [los] alemanes un proyecto inacep[table].

Se hace ver que un error [...] sible sobre el alcance de las [dis]cusiones habría podido justi[ficar] el pedido de discutir más a f[ondo] ante la Comisión, pero que [de] ninguna manera podría justi[ficar] la conducta de los alemanes [...] ra con las potencias.

Rechaza la responsabili[dad] que los alemanes intentan [...] jar sobre los aliados, lo que [...] ría proceder contrariamente [al] espíritu de leal colaboración [in]dispensable, que siempre ha [...] mado M. Barthou, de reserv[ar a] las potencias firmantes el [dere]cho de discutir las cláusulas [del] Tratado de Rapallo, que [...] a los Tratados existentes.

Schanzer expresó que consi[de]raba terminado el incidente.

ITALIA

RESOLUCION APROBADA EN EL CONGRESO DE LA 2.a INTERNACIONAL

ROMA, 23.—La Conferencia de la Segunda Internacional de Amsterdam adoptó una resolución en que se manifiesta la urgente necesidad de la reconstrucción europea y señala como medios para llegar a ella la cancelación recíproca de las deudas de las naciones, la cesación de la presente política económica basada en el interés nacional y substituyéndola por otra que contemple las necesidades internacionales, la abolición de todos los monopolios sobre materias primas y política aduanera que permita el intercambio de productos entre las naciones, tanto productoras como consumidoras.

EL ENVIO DE JESUITAS A RUSIA

ROMA, 23. — El Vaticano ha desmentido la existencia de tratados con el Soviet.

El corresponsal de la "Associated Press pudo saber en el Vaticano que no se restablecerán las relaciones diplomáticas con Rusia.

El Vaticano está preparando el envío de jesuitas a varios países, entre los que se cuenta Rusia con el único fin de socorrer a las poblaciones afectadas por el hambre, pero tal expedición no tiene carácter de misión religiosa.

ALEMANIA

SE HABRIA FIRMADO UN ACUERDO CON FINLANDIA

BERLIN, 23.—Una información oficiosa dice que se ha firmado un acuerdo con Finlandia, por el cual se solucionan las cuestiones económicas urgentes.

LA RECEPCION HECHA POR EL CANCILLER WIRTH A LOS PERIODISTAS EL 20 DE ENERO

PARIS 23. — "L'Echo Nacional" publica un documento cuya autenticidad le fué garantida, en el que relata la recepción de los periodistas alemanes por el Canciller Wirth realizada el 20 de Enero, en la que el Canciller recomendó el secreto a los asistentes.

Rathenau al exponer las negociaciones realizadas en Londres a fines de 1921, declaró en esa reunión que los banqueros ingleses le habían dado a entender que si Alemania entraba en el mercado mundial, como compradora de Inglaterra, se encontrarían liberada, porque Gran Bretaña renunciaría a exigir los pagos alemanes. El Banco de Inglaterra habría rehusado a conceder créditos al Reichs Bank, en razón de las cargas resultantes del ultimatum de Londres.

Después de eso, la cuestión rusa pasó al primer lugar en dicha reunión, Wirth entabló con la delegación rusa presente en Berlín, negociaciones que alcanzaron grandes progresos y que permitieron prever la ulterior publicación [de] varios contratos.

Ocupándose después de la [Con]ferencia de Cannes, Rathenau [en]tendió que Inglaterra e Italia habían prometido que los [...] de los 31 millones decadarios [se]rían modificados.

Al referirse a la proyectada [Con]ferencia de Génova, terminó [re]comendando a sus oyentes [que no] ran hablar de los éxitos alemanes y agregó: 'Sólo cuando después [de] varios años se hagan grandes [bre]chas en el Tratado de Versalles ustedes podrán decir que ese [tra]tado es un pedazo de papel".

CHINA

EL CONFLICTO MILITAR

MANILA, 23.—Se ha re[cibido] un radiotelegrama del Coronel D. Rhodes, jefe del Estado M[ayor] en las Filipinas, que en la ac[tua]lidad se encuentra en China, [en el] que dice que el conflicto entre [las] fracciones militares opuestas es [in]evitable y se producirá de un mo[mento] a otro en las cercanías [de] Pekín y Tien Tsin. Agrega el Co[ronel] que los extranjeros están perfectamente protegidos.

RENUNCIA DE CANTON

HONG KONG, 23. — El se[ñor] Che-Chiung, Gobernador de Can[tón], renunció.

ESPAÑA

UN ENTIERRO ORIGINAL

BARCELONA, 23. — Un octo[ge]nario apellidado Vergoye, que [fa]lleció, ordenó en su testamento que se le efectuara un entierro original y estipuló que, si no seguían sus instrucciones, sus [he]rederos serían desheredados.

El ataúd fué llevado en hom[bros] por los herederos, e iban p[re]cedidos por una banda que [eje]cutaba la Marsellesa. El cortejo se detuvo en la Plaza Mayor [de] la aldea de San Juan de Pla[...] y los deudos danzaron alrededor del cuerpo, para seguir hasta [el] cementerio a los acordes de [un] two step. El ataúd fué sepultado en la tumba, mientras la banda volvía ejecutar la Marsellesa.

LOS PROYECTOS FINANCIEROS DEL MINISTRO DE HACIENDA

MADRID, 23.— El Ministro [de] Finanzas, señor Bergamín, [se] muestra bastante optimista, [res]pecto a la acogida que se le d[is]pensará en las Cortes a sus p[ro]yectos de carácter financiero.

El Ministro cree que dichos p[ro]yectos pasarán en la Cámara [con] un mínimum de oposición, en [vis]ta de que ha recibido la adhesión de varios grupos políticos que aseguran la mayoría.

En lo que se refiere al Senado la situación se le presenta un [tan]to oscura, pero el señor Bergamín confía, sin embargo, en que [sus] proyectos pasarán también en [es]ta rama del Congreso, aunque le hagan algunas modificaciones.

LA SALUD DEL TORERO VARELITO

SEVILLA, 23. — El estado de salud del torero Varelito, que [fué] herido en una reciente corrida, [es] grave debido a la gran pérdida de sangre.

UNICOS IMPORTADORES

AEG. Cía. Sudamericana de Electricidad

VALPARAISO Blanco 391 - Casilla 23

SANTIAGO Bandera esq. Santo Domingo - Casilla 110-D

CONCEPCION Barros Arana 320 - Casilla 98[...]

GRAFICAS DEL EXTERIOR

CABLES, INC., DE "THE UNITED PRESS", "THE ASSOCIATED PRESS" Y DE LA AGENCIA HAVAS

LA DELEGACION CHILENA A LA CONFERENCIA DE WASHINGTON PUBLICA UN FOLLETO EXPLICANDO LA TESIS QUE SOSTIENE

RUSIA

AVANCE JAPONES EN SIBERIA

VLADIVOSTOCK, 23. — Según informaciones recibidas, tropas japonesas habrían pasado por Pussoétri y marchanrían contra Kesabarovsk.

ASIA MENOR

ANGORA HABRIA LLEGADO A UN ACUERDO CON ITALIA

CONSTANTINOPLA, 23.—Circulan rumores de que Angora ha llegado a un acuerdo con Italia para la evacuación del valle del Meandre. Dicha claáusula pertenece al pacto general que está a punto de firmarse, en el cual se estipula que Italia renunciará a las ventajas que le confirió el acuerdo tripartito, a cambio de promesas eventuales de concesiones económicas.

JAPON

LOS ACUERDOS DE LA CONFERENCIA DE WASHIGTON

TOKIO, 23.—El Consejo Privado aprobó el acuerdo celebrado en Washington entre las nueve potencias.

ARGENTINA

ARTICULO DE UNAMUNO PUBLICADO POR "LA NACION"

BUENOS AIRES, 23.—"La Nación" publica un artículo de Unamuno titulado "España como valor histórico".

Dice este artículo en sus párrafos finales: "La disolución de la política moral de España sigue su curso. De nada sirve querer distraernos, diciéndonos que el porvenir España está en América o Africa. ¡En la luna! El porvenir de España está en España, siempre que no formemos de este valor histórico, que es España, un concepto territorial geográfico, patrimonial o económico; y es España como valor histórico permanente y universal, lo que está en crisis en esta disolución del tradicional reino de España. Y a España, como valor histórico, no le salva un coraje teatral ficticio".

EL FALLECIMIENTO DE DON EDUARDO SUAREZ MUJICA

BUENOS AIRES, 23. — "La Prensa" publica el retrato y datos biográficos de don Eduardo Suárez Mujica, fallecido anoche en ésa.

LA PARTIDA A CHILE DEL GENERAL CAVIGLIA

BUENOS AIRES, 23.—El General Caviglia partirá a Santiago el Miércoles próximo, donde se proponía pasar una semana; pero el Cónsul italiano en Santiago, le ha telegrafiado haciéndole notar la conveniencia de que prolongue su estadía en Chile.

CONVICTO Y CONFESO DE OCHO ASESINATOS

BUENOS AIRES, 23.—Los diarios publican extensas informaciones sobre la tragedia realizada en "El Azul", lugar situado en el interior, y que la justicia de Buenos Aires se halla empeñada en esclarecer.

Se trata de un sujeto apellidado Banks, quien denunció el asesinato de dos hermanos con sus respectivas familias. Dicho sujeto se encuentra detenido y parece que fué él mismo autor de dos horrendos crímenes, con la complicidad de Claudio Loza, a quien también asesinó para evitar que lo descubrieran.

Los móviles del crimen fueron los deseos de apoderarse de las herencias de sus hermanos, los cuales fueron ultimados a tiros de escopeta, como también la esposa de uno de ellos y sus tres hijos, y todavía un hermano, que fué también su cómplice.

La población de "El Azul" se halla consternada con esta horrible tragedia.

Banks incurre en frecuentes contradicciones, en el curso de sus declaraciones.

A última hora se informa que este sujeto se encuentra convicto y confeso de ocho asesinatos.

CONFERENCIA DEL GENERAL CAVIGLIA

BUENOS AIRES, 23. — En el Teatro Cervantes, ante una numerosa concurrencia, dió una interesante conferencia el General Caviglia, en la que detalló los factores que contribuyeron a la participación de Italia en la guerra. Explicó todos los reveses y las acciones brillantes por que hubo de atravesar, hasta llegar a obtener una destacada posición final.

El conferencista fué aplaudidísimo.

RESTOS DE UN ANIMAL DE LA EPOCA TERCIARIA

BUENOS AIRES 23. — Comunican de Rosario que un grupo de obreros que efectuaban escavaciones en las obras cloacales, encontraron a catorce. metros de profundidad, un animal perteneciente a la especie "Sclerochalyptus Ornotus" (Owen Ameghino). Se asegura que perteneció a la época terciaria. Es una especie de 'mulita" o peludo jigante, con caparazón. Su esqueleto pesa mil kilógramos.

La tesis chilena en el problema de Tacna y Arica

Los Delegados chilenos publican un interesante folleto, detallándola

WASHINGTON, 23. — La tesis sustentada por Chile sobre la disputa con el Perú respecto de Tacna y Arica, ha sido completamente detallada en un folleto de cuarenta páginas que ha sido publicado por la Embajada de Chile a las Conferencias que se celebrarán dentro de poco.

El libro consta de cuatro capítulos. En el primero se describe el territorio de Tacna y Arica, incluso las ciudades, ferrocarriles, puertos, población, agricultura, minerales.

En el segundo, en resumen, se declara que "hasta ahora, por lo que de estos territorios se conoce, no existe nitrato de sodio o salitre". En apoyo de esto hace referencia a opiniones de hombres de ciencias y a las de los funcionarios consulares norteamericanos como también a los informes que sobre el respecto han sido enviados a la Unión Panamericana, etc.

En el tercero, se hace una recapitulación del Tratado de Ancón, incluso de las cláusulas que se refiere al pacto de un protocolo especial que fije las condiciones del plebiscito. También se detallan las diferencias de opiniones de ambos Gobiérnos que han impedido que se celebre ese acto. "Esta solución, se dice en el capítulo, ha sufrido contratiempos por varias circunstancias. Las causas que por ambas partes se han hecho valer cesan de tener importancia en vista de los pasos que recientemente se han dado a fin de asegurar un arreglo". Estas negociaciones se detallan en una segunda parte del capítulo que lleva el título de "Negociaciones de Washington".

En esta segunda parte se hace un resumen de los antecedentes que se refieren a la proposición de Chile al Perú, hecha en el mes de Diciembre; se detallan las contraproposiciones peruanas sobre arbitraje general y se declara que esto es inaceptable. Se cita la invitación de Mr. Harding a la cual ambos Gobiernos respondieron favorablemente designando a sus respectivos representantes.

"El señor Carlos Aldunate Solar, expresa el folleto, ha sido miembro del Senado por espacio de nueve años y gran parte de ese tiempo ha desempeñado las funciones de Presidente de la Corporación. Ha servido diferentes cargos oficiales y es un eminente jurisconsulto.

"El señor Luis Izquierdo es en la actualidad Ministro de Chile en Argentina; ha sido miembro del Congreso, Ministro de Relaciones Exteriores y del Interior en dos ocasiones. También ha visitado a los Estados Unidos en desempeño de misión oficial de su Gobierno.

En cuanto a los delegados del Perú, se dice: "El señor Velarde es un diplomático de nota, escritor eminente. Ha desempeñado varios cargos en la Administración Pública de su Patria y la ha representado en el exterior. Es una autoridad en materias diplomáticas.

"El señor Porras es un distinguido servidor público que ha ocupado varios puestos en el Gobierno de su Patria y es una autoridad en materias diplomáticas".

Se expresa, por último, la creencia de que la Conferencia tendrá un resultado satisfactorio.

En el artículo cuarto, con el subtítulo "Las relaciones chileno-bolivianas" se estudian las razones de la no participación de Bolivia en las futuras negociaciones. Se hace presente que Chile y Bolivia firmaron una tregua en el año 1884 pactándose, por último un Tratado definitivo en 1904, Tratado por el cual Bolivia cedió a Chile la provincia de Antofagasta y concediéndole éste, por su parte, el control absoluto de ciertas agencias aduaneras.

"La más importante de las disel acuerdo que se refiere a la consacuerdo que se refiere a la construcción, por parte de Chile, de una línea férrea que, partiendo de Arica, debía conectar con la línea férrea boliviana, obra que fué terminada en 1913 y cuya sección boliviana debe ser entregada a Bolivia en 1928.

Se hace referencia a las peticiones de Bolivia para obtener un puerto marítimo, se cita la comunicación que al respecto envió el Presidente Saavedra al Presidente Harding, y la respuesta que éste dió a la mencionada comunicación en el sentido de que se excusaba de adoptar iniciativa alguna sobre tal punto porque "el asunto es de la exclusiva consideración de los Gobiernos a quienes concierne".

A. L. BRADFORD.—(U. P.)

PERU

LIMA, 23.—**El litigio sobre límites con Colombia.**—La noticia de que el Presidente de Colombia ha declarado que se ha llegado a un acuerdo definitivo en el litigio de límites con el Perú, ha despertado gran interés.

"El Tiempo" comenta el hecho y lo califica de trascendental para la política internacional peruana.

Guarniciones fronterizas.—Se ha pedido al Gobierno que establezca guarniciones fronterizas como medida prudencial.

EL TORNEO DE AJEDREZ ENTRE NUEVA YORK Y BUENOS AIRES

BUENOS AIRES, 23.— Ayer se inició el torneo de ajedrez organizado entre el "Man-Hattan Chess Club, de Nueva York y el Club Argentino de Ajedrez, de Buenos Aires, jugándose simultáneamente, por medio de informaciones cablegráficas, seis partidas entre ambas ciudades.

Según las informaciones suministradas por la "All America Cables Company", hasta la 1.30 de la madrugada, los jugadores del primer tablero habían hecho las siguientes jugadas, quedando el tablero en la situación que se indica:

TABLERO I

Blancas (Argentina) J. A. Lynch	Negras (Estados Unidos) O. Chajes
1.—P 4 D	C 3 A R
2.—C 3 A R	P 4 D
3.—P 4 R	P 4 R
4.—C 3 A D	C D 2 D
5.—A 4 A D	A 2 R
6.—0 0	P 3 T R
7.—D 2 D	0-0
8.—A 3 R	P 3 A D (?)
9.—F D 1 D	D 2 A
10.—A 3 C	P 4 T D
11.—P 4 T D	P 3 C D
12.—T 2 D	A 3 T
13.—A 4 A D	A x A
14.—D x A	C x P
15.—C 5 D	D 1 D
16.—C x A (-|-)	D x C
17.—T 2 R	T D 1 A
18.—P x P	P 4 C (D)
19.—D 4 D	T D 1 R
20.—P 4 A D	C (5 R) 4 A
21.—P x P	P x P
22.—A 2 D	D 3 R
23.—A 3 A	C 5 R
24.—T 1 D	C (2 D) 4 A
25.—A 1 R	T 1 D
26.—P 4 C D	P x P
27.—A x P	D 3 A D
28.—P 5 T	P x P
29.—A x P	C 6 C D
30.—D 6 C	C x A
31.—D x C	T 1 T
32.—D 1 R	T 5 T
33.—T 3 R	T D 1 T
34.—T (3 R) 3 D	T (1 T) 4 T

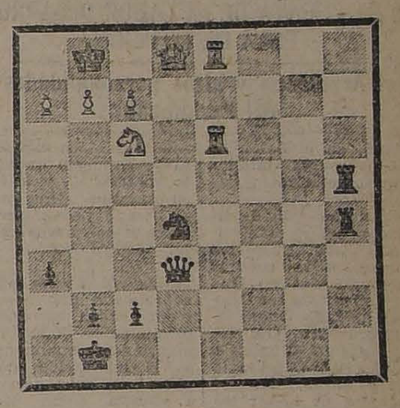

INFORMACIONES DEL INTERIOR

VALPARAISO

En la Sociedad Manuel Blanco Encalada

Los entusiastsa miembros de la prestigiosa institución denominada Sociedad Manuel Blanco Encalada, llevaron a efecto ayer la celebración del aniversario de su fundación y recepción del nuevo directorio.

En la mañana se celebró una sesión solemne en su local propio situado en la Avenida Pedro Montt, a la cual concurrieron centenares de socios que llenaban completamente el amplio salón de honor, verificándose la recepción del nuevo Directorio.

Este quedó compuesto como sigue:

Presidente, don Cesáreo Covarrubias;

Vice-presidente, don Otto Harboe F.

Secretario, don Cesáreo Arancibia G.

Pro-secretario, don Enrique Saldaño.

Tesorreo, don Isidoro Medina V.

Sub-tesorero, don Rafael Arancibia A.

Directores: Puerto: señores Inocencio González, José Rojas, Luis A. Larraín y Julio Saavedra.

Centro: señores Andrés Lillo, Aurelio Sánchez, David Díaz, Salustio Vargas.

Almendral, señores: Clodomiro Riveros, Juan Muñoz, Enrique Astorga y Aniceto Pizarro.

Junta de Contabilidad: señores Juan de Dios Castillo, Julio Saavedra y Rafael Riveros.

Porta estandarte, señores Francisco Encina y Francisco Bernales.

Después de la sesión, los socios, en gran número, se dirigieron al criadero de árboles en Playa Ancha, donde se sirvió un espléndido almuerzo. A los postres ofreció la manifestación el presidente saliente, don Florencio Torres Pérez, contestando el nuevo presidente señor Covarrubias. Siguieron en el uso de la palabra varios socios y los representantes de la prensa.

Fiesta catalana

En el Centro Catalán se celebró ayer con todo entusiasmo el día de San Jorge, patrono de Cataluña.

A medio día se sirvió un espléndido almuerzo en el cual usaron de la palabra el presidente honorario don Joaquín Barella, el presidente don Luis Busquet y el secretario señor Fornells.

En la noche se llevó a efecto un animado baile que se prolongó hasta las primeras horas de la mañana, en medio del mayor entusiasmo.

Partidas de football

En la cancha del Valparaíso Sporting Club se llevaron a efecto ayer ante numerosa concurrencia, las partidas oficiales de football por la copa de la Liga Valparaíso, obteniéndose los siguientes resultados:

La Cruz, ocho puntos contra Gold Cross uno.

Artillero de Costa, dos puntos contra Jorge V., cero.

El "Latorre"

Comuniccaiones recibidas en la Dirección de la Armada dan cuenta que "El Latorre" zarpó ayer a las 9 A. M., de Iquique, en viaje a Mejillones.

VALDIVIA. — **Junta de Beneficencia.**— La Junta de Beneficencia en su última reunión, acordó encomendar al doctor señor Luis Bianchi Rupper, una importante misión ad-honorem, aprovechando su próxima partida a Europa.

Viaje táctico.— La oficialidad de la 7.a Brigada de Infantería emprendió un viaje táctico entre Lanco y Parguipulli, con resultados ampliamente satisfactorios.

Tomaron parte en esta excursión el jefe de la Brigada, coronel don Francisco J. Díaz; el comandante del Regimiento Caupolicán, señor Jorge Ramírez Cañas; el comandante del Tucapel, señor Vargas; el comandante del Zapadores, señor Valenzuela; el ayudante de la Brigada, capitán señor Achurra, y cuatro capitanes y contador segundo.

CAUTIN

NUEVA IMPERIAL.— **La viruela.**—Se presenta en esta ciudad con caracteres alarmantes. Casi no hay barrio de la población que no esté infestado, siendo los casos en su mayoría fatales.

En la Gobernación se han llevado a efecto varias reuniones de vecinos con el objeto de allegar fondos para construir un Lazareto. Estos trabajos van muy bien encaminados.

LLANQUIHUE

OSORNO.— **Escuadrón de Carabineros.**— Ha llegado a esta ciudad el teniente 1.o de Carabineros señor Plaza, quien ha sido recientemente designado comandante del Escuadrón Osorno, en reemplazo del capitán don Aladin Rosas.

El señor Rosas se dirigirá dentro de poco a Santiago para ponerse a las órdenes de la Comandancia General del Cuerpo.

Grave accidente.— Entre las estaciones ferroviarias de Conales y Pichirropulli se produjo un grave accidente.

A las cinco de la tarde venía del norte con destino a Osorno el tren de carga N.o 113 y un poco más acá de Pichirropulli se desrieló el carro del conductor, accidente que ocasionó algunos serios deterioros en la vía, en extensión de medio kilómetro, más o menos.

Fiesta del trabajo.— Numerosos preparativos hacen los obreros de esta ciudad para celebrar la fiesta del trabajo.

VALDIVIA

ALEVOSO ASESINATO

Un conocido industrial es muerto a balazos

Se ha decretado orden de prisión de dos personas a quienes se cree autores

(De nuestro Corresponsal, por telégrafo)

VALDIVIA, 23.— En las últimas horas de la tarde circularon graves noticias que informaban sobre un alevoso asesinato cometido en Río Bueno y que llenaron de consternación a casi todos los círculos sociales de Valdivia por ser la víctima un conocido capitalista de la localidad.

En efecto, en la tarde del Viernes regresaba de Filuco a Río Bueno don José María Furniel, cuando de improviso fué atacado a balazos recibiendo dos proyectiles en el vientre, de cuyas heridas murió horas más tarde.

El señor Furniel cuenta con una fortuna que podría valorizarse en más o menos seis millones de pesos, y que consiste en grandes extensiones de tierra, préstamos hipotecarios, etc.

El Juez de Río Bueno tomó inmediatamente cartas en el asunto y después de hacer averiguaciones decretó la detención de Julio Becker y Enrique Steck, a quienes se cree gravemente implicados en la muerte del señor Furniel.

Inauguración de un mausoleo. — Con toda solemnidad se verificó la inauguración del Mausoleo Fraternidad, asistiendo al acto varias instituciones obreras, autoridades locales y representantes de la prensa. Don Alberto Haverbeck, conocido filántropo, tomó también parte en la romería. En el acto de la entrega hicieron uso de la palabra don Manuel Oyarzún, Carlos Acharán Adriazola, señoras doña Rosa Moll y Leonila de Cerma, en representación estas últimas de colectividades obreras femeninas.

También hicieron uso de la palabra don Federico Ojeda, por el Club Musical Obrero; don J. del C. Loyola, a nombre de las sociedades obreras que forman la Fraternidad y a nombre de la prensa don Ludovico Barra.

CORTINAJES DE PEACH'S

Pídase la Guía gratis del comprador, en que hay los últimos modelos y precios.

Directamente de los telares.

Cortinajes de todas clases. **Visillos, Madras, Cretonas, Tapetes, Lencería** de todas clases, **Encajes**, etc. Compren directamente.

"El tejido que dura".

65 años de fama. Facilidades, especiales para la exportación. Entrega garantizada.

S. PEACH & SONS

525, The Looms, NOTTINGHAM, Inglaterra.

LA DIGESTION

necesita **Pancreatina, Diastasa, Pepsina**, etc. Contiene nuestro

PEPTINAL

Análogo a la **Lactopepitina**. Pídalo en todas las boticas.

"LABORATORIO CHILE"

REMATE

Por acuerdo de los herederos de doña Josefina Villé y ante el árbitro don Joaquín Prieto Concha, Agustinas 1242, se sacará a remate el 19 de Mayo a las 3 P. M., la propiedad de la calle

CONSTITUCION N.o 97, ESQUINA DE DARDIÑAG

MINIMUM $ 80,000

pagaderos reconociendo una deuda de $ 19,575.40, a la Caja Hipotecaria, y el saldo la mitad al contado y la mitad a seis meses.

La propiedad se encuentra a tres cuadras de la Plaza Italia, muy buena casa habitación, de cal y ladrillo con frente a dos calles. Parte del sitio se puede edificar o vender independientemente.

Datos y bases en el Estudio del árbitro, títulos en la Caja Hipotecaria.

JAVIER ECHEVERRIA, Actuario.

The-New-England

DELICIAS 2933

FIJESE BIEN

$100

SOBRETODOS EN CASIMIRES PURA LANA Negro, Azul y Colores fantasía o GABARDINA A MEDIDA

120 $

Ocasion Unica

A-5

Jóvenes y Señoritas

Necesitamos, que estén bien relacionados, para colocar pólizas de Ahorro. Sueldo y Comisión.

Horas: de 9 a 10 A. M. y de 1 a 3 P. M.

TEATINOS N.o 56

PARA LA TOS

rebelde, bronquitis crónica, peligros de tisis; hasta hoy lo único eficaz es la

GUAYACOLINA

Producto exclusivo. Impóngase de nuestros precios.

Laboratorio Chile.—Santiago

A-25

BOX

EL INTERESANTE MATCH DEL PROXIMO SABADO. — GUMBOAT SMITH – QUINTIN ROMERO

La presentación del campeón nacional

EL MATCH DEL PROXIMO SABADO.— Quintin Romero y Gumboat Smith en doce rounds.— La presentación del campeón nacional.— El Sábado próximo se efectuará en el Hippodrome Circo, uno de los matchs más importantes de la temporada. Se trata del encuentro a doce vueltas entre los populares boxeadores Gumboat Smith y Quintín Romero.

Como es de suponer, este encuentro ha despertado enorme entusiasmo entre los aficionados que gustan de los matchs entre pesos pesados, que tan de tarde en tarde se ven en los tablados santiaguinos.

Romero, que desea presentarse en las mejores condiciones de entrenamiento, ha demostrado interés en su training y desde hace más de un mes se perfecciona en el arte de la defensa propia en el Gimnasio de don Felipe Zúñiga.

El Sábado pasado hizo una exhibición en el Hippodrome Circo con varios de sus entrenadores, demostrando sus enormes progresos y confirmando en todas sus partes lo que se dice respecto al estado actual del campeón nacional.

Los entendidos estiman que Romero es hoy en día uno de los mejores pesos pesados que hay actualmente en el país y que es un rival peligroso de Gumboat Smith.

EN EL CIRCO VERY-STRONG.— La Empresa de este local anuncia un encuentro a ocho vueltas para el Miércoles próximo, entre los aficionados Carlos Santander, del Santiago Ring Club, y Luis Salinas, del Carpentier B. C. Ambos contendores se han entrenado cuidadosamente y se presentarán el 26 de Abril en inmejorables condiciones.

Santander, el Viernes último, hizo una buena pelea con Luis Aguilera en el J. Murillo, y en este combate evidenció que está con muy buena preparación.

Salinas, por su parte, no ha descuidado su entrenamiento; entrará al ring en el máximo de sus fuerzas.

Este hombre hizo una buena pelea con Manuel Abarca, el cual lo ganó por puntos.

La función la completarán cuatro interesantes preliminares con decisión.

CENTRO DE BOX LUIS FERNANDEZ.— Cita a sesión para hoy Lunes, a las 8 y media P. M.

DESAFIO.— Julio A. Moreno, aficionado, de 46 kilos, desafía a los peleadores Dionisio Fuentes, Félix Cuadra y especialmente a Carlos Pino.

Habla el primer imponente de "La Poderosa"

Don Fidel Rebolledo plasma en entusiastas expresiones la fe que tiene en el porvenir de esta empresa netamente popular.—"Los obreros, señor, nos dice, tenemos perfecto derecho a invertir con éxito nuestras economías, y "La Poderosa" satisface estas justas aspiraciones del pueblo con su sistema de compra-venta de propiedades".

Conforme a cláusulas establecidas en los Reglamentos por que se rige "La Poderosa", ha establecido esta Sociedad una Sección denominada: "Sección Propiedades".

Nos corresponde preocuparnos de este negocio, en lo que se relaciona con la "venta de propiedades raíces a elección del interesado".

Nuestros lectores nos preguntan con relativa insistencia si estimamos que esta clase de operaciones son viables, y si las formas establecidas por "La Poderosa" deben merecer la confianza pública. La consulta no es difícil de ser evacuada. La adquisición de una propiedad está sujeta a reglas invariables de procedimientos que deben amoldarse a disposiciones expresas de nuestra legislación civil. Luego si "La Poderosa", dentro de esta órbita legal, está en condiciones de daf facilidades únicas a sus clientes, como estimamos las contenidas en los artículos 3 al 18 del Reglamento de 1.o de Julio del año 21, que hemos analizado detenidamente, nada es más justo que saber aprovecharlas, utilizando sus extraordinarias facilidades para la gente que dispone de pequeñas economías.

"La Poderosa" sólo exige como condición sine qua non para hacer la Venta de Propiedades raíces a elección del interesado, que el postulante sea tenedor de la "Libreta de Previsión Social" que ella emite, cuyo es el título que lo vincula a los intereses de la Sociedad como si fuera uno de sus accionistas, ya que, de hecho, entra a participar de las utilidades que sus negocios producen.

Debemos puntualizar, además, una circunstancia muy digna de ser considerada. Nos referimos a la forma de pago de la primera cuota para adquirir una propiedad, y cuya escala gradual publicamos en nuestra edición de ayer. El 10 o|o de que allí se habla para una casa de diez mil pesos, por ejemplo, o sea un mil pesos, debe ser cubierto con aquellos bonos de "La Poderosa" que no hubieran resultado premiados en los sorteos que periódicamente efectúa aquí la Sociedad. De tal manera, pues, que para los clientes de "La Poderosa" el adquirir los bonos a que nos hemos referido, tiene el doble aliciente de obtener un buen premio si la suerte lo acompaña, y el de beneficiarse positiva, práctica y evidentemente alcanzando el título de propietarios. Para esto les bastará pagar la cuota inicial que los deja en posesión de una casa confortable, entregando los bonos que hubieren adquirido y que no resultaron premiados en los anteriores sorteos.

Queda comprobado, entonces, que el giro principal de "La Poderosa" es la Compra-Venta de Propiedades en la forma indicada, y que los sorteos son sólo plausibles recursos estimuladores para interesar al público en su mismo beneficio, instándolo a economizar y aprovechar con éxito sus economías.

Y aquí una prueba elocuente:

Don Fidel Rebolledo, es un sobrio, antiguo y modesto obrero de los Ferrocarriles del Estado. Uno de los miles de mutilados en el servicio, que llevan a cuestas su humanidad apoyada sobre dos muletas y que continúan desempeñando ocupaciones pasivas en la misma Empresa.

Rebolledo es un hombre que lleva muy bien sus años y que a pesar de haberse ya plateado sus cabellos, ha sabido vencer las dificultades de la vida y cuenta hoy con los medios necesarios para atender modestamente el porvenir de los suyos.

Poseído de verdadera satisfacción no sexplica que fué él el primer tenedor de bonos de "La Poderosa"; que compró cuatro libretas de previsión el 29 de Noviembre de 1920, destinando una para él y las demás para su esposa y sus hijos; que colocó en cada una de ellas 13 bonos; y que en el 2.o sorteo de Febrero de 1921 su hijita, con el N.o 81399, obtuvo un premio de cien pesos, que le fué pagado a la simple presentación del bono.

Nos agrega el señor Rebolledo que desde aquella fecha ha adquirido bonos para todos los sorteos, y que, en la actualidad, con tales bonos, que no han sido premiados, pagará su cuota de mil pesos para quedar en posesión de una casa de diez mil pesos que "La Poderosa" le entregará con todas las solemnidades legales.

Termina nuestro entrevistado expresándonos su absoluta fe en esta Sociedad que considera benefactora de los pobres. Pronuncia sinceras frases de elogio y de agradecimiento para los señores Guillermo M. Bañados y Nibaldo Soto Alvarez, y nos declara que en los trámites de buscar una propiedad a su personal gusto, estos caballeros le han dado toda clase de facilidades.

Demás está decir que el señor Rebolledo, su familia y sus amigos, son hoy los más entusiastas propagandistas del Gran Sorteo que efectuará "La Poderosa" el 29 del presente.

(De "El Diario Ilustrado" de ayer).

La manifestación en honor de don Manuel Bianchi Gundián

A medio día de ayer se efectuó en el Restaurant de la Quinta Normal, la manifestación que el personal de este diario ofreció al señor Manuel Bianchi Gundián, antiguo redactor teatral y miembro fundador de "La Nación".

El señor Manuel Bianchi ha sido nombrado por el Supremo Gobierno para desempeñar el cargo de Secretario de nuestra Legación en Alemania.

En uno de los amplios comedores del citado Restaurant, tomaron colocación más de cien personas ligadas a las actividades de este diario, transcurriendo la manifestación en un ambiente de simpático compañerismo.

Don Manuel Bianchi ha actuado durante más de once años en los diversos departamentos que componen el Ministerio de Relaciones Exteriores, ocupando últimamente el puesto de Jefe de la Sección Clave del mismo Ministerio. Acompañó, además, como secretario particular al Ministro don Ernesto Barros Jarpa, en su visita que hizo a las provincias del Norte.

En la Embajada que presidió el Ministro don Jorge Matte Gormaz a los países del Uruguay y Brasil el señor Bianchi Gundián fué en el carácter de secretario del Embajador. De este viaje, publicó nuestro compañero un interesante libro en el que se hace una reseña de las principales labores de la Embajada chilena, y se acopian detalles y observaciones de reconocido interés.

Hasta después de las dos de la tarde se prolongó esta manifestación, que sin duda dejará gratos recuerdos entre todos los asistentes.

A pesar del acuerdo unánime de suprimir los discursos de estilo, se hicieron numerosos votos por la feliz estada de nuestro compañero en el extranjero y por su pronto regreso a nuestro común hogar de trabajo.

El Claustro Pleno Universitario de ayer

ELIGE CONSEJERO DE INSTRUCCION PUBLICA AL SEÑOR JAVIER GANDARILLAS MATTA

Presidida por el Rector de la Universidad de Chile, don Domingo Amunátegui Solar, se reunieron ayer los miembros de todas las Facultades en Claustro Pleno.

El objeto de la reunión era nombrar reemplazante al señor don Armando Quezada Acharán, que, como se sabe, ha sido nombrado Ministro Plenipotenciario de nuestro país en Francia, y que desempeñaba el alto puesto de Consejero de Instrucción Pública.

Practicada la votación resultó elegido el señor don Javier Gandarillas Matta, distinguido profesor de la Escuela de Ingenieros e Inspector General de los Servicios de Minas y Geologías del Ministerio de Industria.

SEÑOR DON JAVIER GANDARILLAS MATA

CON EL SEÑOR GANDARILLAS

Ayer tarde tuvimos oportunidad de conversar con el señor Gandarillas, quien se excusó de hacernos declaraciones sobre sus futuras actividades en el Consejo de Instrucción, pero expresándonos que dedicaría todos los esfuerzos posibles por el bien de la instrucción en el país.

DATOS BIOGRAFICOS DEL NUEVO CONSEJERO

El señor don Javier Gandarillas hizo sus primeros estudios en el Instituto Nacional de Santiago, recibiéndose de bachiller en el 1885 y graduándose después, 1897, de ingeniero civil en la Universidad de Chile. Se trasladó a Francia, donde los continuó en la Universidad de París, pasando después a Alemania e Inglaterra.

En 1909, fué elegido diputado por el departamento de Copiapó, Chañaral, Freirina y Vallenar, reelegido en 1915, y Ministro de Industria y Obras Públicas en la administración del Presidente don Pedro Montt.

El señor Gandarillas Matta es también un distinguido periodista que ha colaborado en las columnas de redacción de nuestro diario.

EL CLAUSTRO PLENO

LA ASAMBLEA DEL CENTRO CATOLICO

EN ELLA SE DA CUENTA DE LA LABOR DESARROLLADA POR ESTA INSTITUCION

Concurren el Arzobispo y altas personalidades del clero y del Parlamento

Ayer se efectuó, en el Salón de Honor de la Universidad Católica la asamblea anual del Centro Católico.

A ella concurrieron distinguidas personalidades del mundo social, político y del clero. Entre los asistentes notamos a los señores Joaquín Echenique, Francisco Huneeus, Ismael Pereira Iñiguez, Manuel José Correa, Luis Undurraga, Ramón Herrera Lira, Guillermo González E., Manuel Cifuentes, Alberto Cumming, Pedro Belisario Álvez, Guillermo Varas, etc.

Ocuparon la mesa de honor los señores: Arzobispo de Santiago, Crescente Errázuriz; Obispo de Codona, Rafael Edwards; Prebendados Luis Campino, Daniel Fuenzalida, Abdón Cifuentes, Ventura Blanco Viel y Darío Urzúa.

Se inició la asamblea con un coro de música ejecutado por una escogida orquesta, leyendo a continuación el señor Darío Urzúa un interesante trabajo sobre la organización de los Centros católicos, que le mereció numerosos aplausos.

A continuación el señor Guillermo Varas dió lectura a la memoria, que fué una importante exposición de la obra, diseñada con claridad y precisión.

Expuso la labor del Centro Cristiano durante los años 1920 y 1921, las dificultades de orden financiero qu etuvo que afrontar y la forma cómo resolvió situaciones difíciles, como la construcción de nuevos edificios.

Detalló la obra desarrollada por los Institutos de Curicó, Talca, Los Andes, San Felipe, Quillota y Rancagua; estudió la marcha de dichos colegios desde la fundación y presentó datos comparativos de cada uno de los establecimientos relativos a los capitales invertidos, al presupuesto anual de gastos, a la matrícula y a los Centros de ex-alumnos. Igualmente, detalló el campo pedagógico que se presenta y los nuevos cursos de carácter técnico que se proyecta fundar.

Después de un prolijo estudio sobre cada uno de los colegios mencionados, se refirió a los establecimientos que, si bien no se mantienen anualmente con fondos de la institución, deben en gran parte su existencia y desarrollo a aquélla, como los colegios de Iquique, Ovalle, San Fernando, Temuco, Osorno y Valdivia.

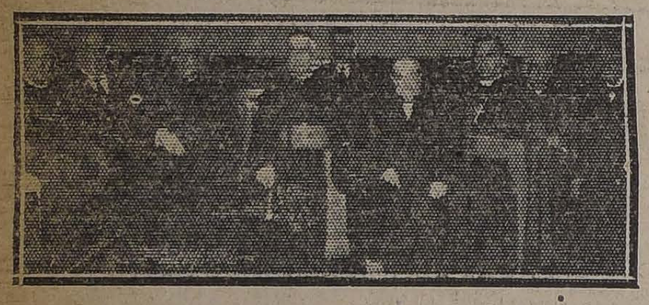

EL ARZOBISPO SEÑOR CRESCENTE ERRAZURIZ Y ALGUNOS CONCURRENTES A LA ASAMBLEA

Se refirió, además, a los esfuerzos gastados por el Centro en toda esta gran obra, que representa capitales superiores a 2.500,000 pesos, la mayor parte improductivos, pues los forman las casas en que funcionan los Institutos y el material escolar.

Analizó, finalmente, el presupuesto ordinario, haciendo ver los esfuerzos gastados para introducir economías, sin detener la marcha de la obra, y para aumentar las actuales, poniendo de manifiesto la necesidad de que los católicos presten generosa ayuda a una institución que educa en las humanidades a cerca de 3 mil niños, futuros médicos, abogados, ingenieros, etc.

PRODUCCION DEL OBRERO CARBONIFERO

IMPORTANTES DATOS ESTADISTICOS RELACIONADOS CON ESTA MATERIA Y SALARIOS

Comunicación de la Dirección del Servicio de Trenes y Geología al Ministerio de Industria y Obras Públicas

En la nota con que se acompaña dicho cuadro se dice que con los datos oficiales suministrados a esta Dirección, se ha determinado la estadística exacta del movimiento de la **producción y del personal obrero; el rendimiento por obrero; salarios; precio de costo de la obra de mano, por tonelada bruta y por tonelada neta.**

Se llama la atención del señor Ministro, en dicha nota, a la importancia que tiene este trabajo por las conclusiones que se pueden sacar de él, notándose a primera vista las cifras que se relacionan con el incremento del **rendimiento medio diario y anual por cada obrero del interior.**

Respecto a las cifras a que se alude en la nota, son las siguientes:

Rendimiento diario medio de todos los obreros del interior, incluso barreteros: año 1900, 636 kilos; 1912, 772; 1913, 778; 1914, 758; 1918, 887; 1919, 734; 1920, 736; y 1921, 547. Estos mismos datos calculados anualmente, dan las siguientes cifras: 1911, 169 mil 727 kilos; 1912, 192,280; 1913, 200,964; 1914, 188,583; 1915, 222,929; 1916, 250,398; 1917, 285,070; 1918, 250,233; 1919, 189,360; 1920, 155,248; y 1921, 134,455.

Es curioso observar cómo en los 3 últimos años ha disminuido el rendimiento y sin embargo, el número de obreros ha aumentado casi tres veces en esos mismos años, como se desprende de las cifras siguientes:

Número total diario medio de todos los obreros del interior, incluso barreteros: año 1900, 1,500; 1912, 1,400; 1913, 1,450; 1914, 1,590; 1915, 1,570; 1916, 1,718; 1917, 1,647; 1918, 1,897; 1919, 2,333; 1920, 2,232; y 1921, 3,146.

Nótase este mismo curioso fenómeno por lo que respecta a salario, como aparece en seguida:

Salario diario medio de todos los obreros del interior, incluso barreteros: año 1911, 5.75 pesos; 1912, 6.00; 1913, 6.50; 1914, 6.50; 1915, 6.50; 1916, 7.00; 1917, 7.00; 1918, 9.50; 1919, 9.80; 1920, 8.20; y 1921, 8.36.

Así como estas cifras hay otras de tanto interés que daremos en breve.

La fiesta de San Jorge

ES CELEBRADA AYER CON TODO EXITO POR LA COLECTIVIDAD CATALANA RESIDENTE

Conforme al programa confeccionado por las comisiones designadas por la colectividad catalana residente, ayer se llevaron a efecto las diversas manifestaciones sociales que con motivo de la Fiesta de San Jorge, patrono de Cataluña, había organizado dicha colectividad.

Uno de los números más sobresalientes del programa fué sin duda el banquete que los catalanes habían preparado con tal motivo, y al cual fueron invitadas especialmente las damas pertenecientes a esta colectividad.

PARTE DE LOS ASISTENTES AL BANQUETE

En esta manifestación hicieron uso de la palabra el Presidente del Centro, señor Abel Castañer, don Jesús Palou y don José Forteza, quienes fueron muy aplaudidos.

Dicha fiesta, en esta ocasión ha revestido gran importancia, cuanto en este mismo día el doctor Aleu, Embajador de los catalanes en América, hizo entrega a Cataluña, al Presidente de la comunidad de los hijos de dicho territorio, de la bandera cuya confección fué costeada por todos los catalanes que se encuentran establecidos en las dos Américas.

Las canchas de tennis de la Quinta Normal

UNA DEFICIENCIA FACILMENTE SUBSANABLE

de estimular el desarrollo de los deportes es proporcionando a los aficionados las comodidades y elementos necesarios para practicarlos. Sólo cuando el espíritu deportivo está bien arraigado, cuando la afición por los juegos y demás ejercicios físicos forma parte de la personalidad misma de una persona, se vencen las dificultades, y no se repara en ellas. Muchas buenas aficiones se pierden por un detalle insignificante, por una cosa que parece en el fondo casi trivial.

Se nos ocurre este preámbulo con motivo de lo que ocurre en las canchas de tennis de la Quinta Normal. Esas canchas figuran entre las mejores de Santiago y suman a sus condiciones especiales el estar en medio de un parque espléndido, rodeadas de magníficos jardines y dominando un hermoso panorama casi agreste. Pero tienen un defecto fácil de subsanar; nos referimos a la falta de instalaciones para toilette. El Olympia Tennis Club, que tiene ahí sus canchas, dispone de un chalet con este objeto, pero es reducido y apenas puede abastecer a las necesidades de los miembros de ese Club. Hasta ahora insensiblemente el público ha ido invadiendo este chalet que es un recinto privado, con perjuicio para los que costean, pero esto no es lo más ni lo justo. Esas canchas de tennis no necesitan su departamento de toilette y estamos seguros que la instalación de esta clase aumentará considerablemente el número de arrendadores; ahora muchos posibles arrendados se abstienen de ocuparlas por la dificultad que queda anotada, porque es bien poco agradable para todos andar día a día con un equipo de juego para arriba y otro abajo.

Estamos seguros que la Dirección de la Quinta, o quien atienda las canchas, haría una obra altamente productiva dotándolas de los departamentos de toilette y guardarropas que hoy no tiene.

Bodega Parral

Leña monte, a $ 8.50.
Leña quillay trozada, a $ 9.50
Leña talhuen, a $ 10.50.
Carbón quillay, a $ 8.00 el saco.
Carbón espino, a $ 12.50 el saco.
Carbón coke, precio fábrica.
Maíz amarillo, a 29.
Leñas, desde diez quintales, gran descuento.

SAN FRANCISCO 697

Para Invierno

Tengo confecciones para señoras, últimos modelos. Precios económicos.

ARTURO PRAT 218 (Casa particular)

SOCIEDAD Nacional de Lubricación

Los señores accionistas de esta Sociedad pueden pasar a retirar los títulos correspondientes a sus acciones, desde el 10 de Mayo próximo, de 2 a 5 P. M., en Huérfanos 1153, Of. 42.

EL PRESIDENTE.
A-25

SOBRETODOS
Casimir de lana
$ 100
La Nueva Villa de Madrid
SAN DIEGO 298
A-28

CASAS
Ofrecen en arriendo tres buenas casas de habitación en barrios muy centrales.
LUIS LARRAIN BULNES Y M. TOMAS TOCORNAL
Agustinas 1148.

ANTIGOTOSO BAYER
PODEROSO REMEDIO
contra la gota y todas afecciones reumáticas

UNA CABELLERA ABUNDANTE LLAMA LA ATENCION Y ES AGRADABLE

El "Específico Boliviano Benguria" hace salir pelo en abundancia, extermina la caspa, y devuelve a las canas su color primitivo por completa tauración en la raíz.

Use este Específico si quiere aumentar su cabellera y detener la caída de su pelo, es puramente vegetal, y con su uso, obtendrá cabellos brillantes y hermosísimos cabellos. El

"Específico Boliviano Benguria"

es la única preparación racional, inofensiva, totalmente segura en la curación radical de las Canas y la Calvicie.

UNICO LUGAR DE VENTAS Y CONSULTAS:
MONEDA 875 (ALTOS)
Dr. RAFAEL BENGURIA B. — CASILLA 2426. — SANTIAGO
Atiendo pedidos de provincias

DR. GONZALEZ O.
Residente del Hospital de Niños
MATUCANA 303
Santiago, 18 de Abril de 1922.
Certifico haber ensayado el alimento de base de leche malta, denominado "LACTOMALTOL", y estimo que es un buen preparado y que toleran en buenas condiciones hasta los niños con intestinos enfermos. Puedo, pues, recomendarlo, como un excelente preparado en todos aquellos casos de niños convalecientes en la cual la leche sola no se tolera y en niños con intestinos sanos como un alimento de primera calidad.
DR. GONZALEZ

DR. ALBERTO SANTANDER
Moneda 821. — Santiago
Certifico que el LACTOMALTOL es un alimento muy adecuado para enfermos convalecientes y personas delicadas y de un gran valor alimenticio.
Santiago, 31 de Marzo de 1922.
DR. SANTANDER

DR. A SCROGGIE
Matucana 303
Certifico haber usado el LACTOMALTOL en niños mayores de dos años, convalecientes de enfermedades infecciosas y recomiendo este alimento por su valor nutritivo y fácil asimilación en todos aquellos casos de niños convaleciente que necesitan de tónico y un alimento nutritivo.
A. SCROGGIE

DR. CARLOS A. DOREN N.
Cirujano residente del Hospital de San Borja. Partos y enfermedades de señoras. — Consultas de 1 a 4. — Delicias 176. — Santiago
Certifico que el LACTOMALTOL es un alimento de primer orden en los niños convalecientes de afecciones gastro-intestinales.
Santiago, 30 de Marzo de 1922.
DR. C. DOREN N.

DR. C. GUTIERREZ
Estudios en Europa. — Profesor extraordinario de la Facultad de Medicina. — Cirujía, partos y enfermedades de señoras. — Rosas 1353. Horas de consultas: de 2 a 5
Certifico que he usado con muy buen éxito, tanto en enfermos como en convalecientes el LACTOMALTOL, alimento sano y agradable. Se recomienda especialmente para fortalecer los niños en la edad del desarrollo.
Es un buen tónico del sistema nervioso. Puede suministrarse con ventajas a los anémicos y debilitados en general.
DR. CARLOS GUTIERREZ

DR. ALFREDO COMMENTZ
Enfermedades de niños. — Monjitas 879. Teléfono 1380. Casilla 890
Certifico haber ensayado el LACTOMALTOL como alimento reconstituyente en el período de convalecencia de los enfermos hospitalizados. El alimento fué aceptado con mucho agrado por los niños y nunca hemos observado signos de intolerancia por su ingestión.
Considero que es un alimento malteado de grandes cualidades nutritivas y de fácil asimilación para los niños.
DR. COMMENTZ
Médico jefe en el Hospital Manuel Arriarán

Dr. CARLOS GOMEZ UGARTE
Médico cirujano
LORD COCHRANE 367
Medicina interna y niños
Lord Cochrane, de 1-3.30 P. M. Indep. 10 - 12.
Certifico que el LACTOMALTOL ha sido empleado en el servicio de Lactantes del Hospital Arriarán, habiéndose sido sus resultados satisfactorios en cuanto a su tolerancia y cualidades nutritivas.
Dr. CARLOS GOMEZ UGARTE
Santiago, 16-IV-1922.

BEBIDA SANA Y FRESCA DA FUERZA Y VIGOR
PODEROSO TONICO

LACTOMALTOL

NUEVA YORK No. 74-78, ENTRE AHUMADA Y EDIFICIO ARIZTIA

SE REPARTE DIARIAMENTE A DOMICILIO
ABONOS PARA VASOS Y BOTELLAS

CONSULTORIO DE MEDICINA ATENDIDO POR EL DOCTOR BAEZA GOÑI
Medicina interna. Cirujía. Niños, venéreas, sífilis. Arturo Prat 1623
Certifico que he empleado en diversas ocasiones el LACTOMALTOL y sobre todo en los casos de raquitismo y en niños mayores de un año, debilitados a consecuencia de trastornos nutritivos crónicos y he podido constatar sus buenos resultados.
DR. BAEZA GOÑI
27 Marzo 1922.

DR. VICTOR M. GACITUA G.
Partos y enfermedades de señoras. Consultas de 14 a 17. Moneda 1914. Teléfono 2081, Central
Certifico que he empleado el LACTOMALTOL en casos de raquitismo y en niños debilitados, habiendo tenido muy buenos resultados, por lo que creo poder recomendarlo.
Santiago, Marzo de 1922.
DR. VICTOR M. GACITUA

DR. DAVID PULIDO ILLANES
Santo Domingo 1646. Teléfono Inglés 2152
Certifico haber ensayado el LACTOMALTOL como alimento reconstituyente en el período de convalecencia de enfermedades gastro-intestinales con excelentes resultados.
DR. PULIDO I.
Santiago, 4 de Abril de 1922.

DR. CASASBELLAS
Medicina interna. Santo Domingo 1716.— Santiago
Certifico que he usado el LACTOMALTOL y puedo recomendarlo como un alimento sano y agradable.
DR. CASASBELLAS
Santiago, 4 de Abril de 1922.

COPIA
DR. TORRES TORRES
Jefe de Clínica del Prof. Korner
Catedral 1249. Consultas de 3.30 a 5
He usado con éxito el LACTOMALTOL en todos los enfermos operados, principalmente en aquellos en que la institución ha sido laboriosa y se necesita un alimento poderoso.
R. TORRES T.
Santiago, 3 de Abril de 1922.

DR. MOISES AMARAL
Estudios en Europa. Partos y enfermedades de señoras. Consultas de 1 - 3
El médico que suscribe certifica que el preparado LACTOMALTOL es un buen alimento y que lo ha empleado en varios casos de enfermos convalecientes en enfermedades graves, obteniendo excelentes resultados.
Santiago, Abril 7 de 1922.
DR. AMARAL

DR. LUIS OPAZO P.
Médico interno Hospital Roberto del Río. — Jefe de la Policlínica del profesor Sanhueza
Certifico haber usado el LACTOMALTOL en niños debilitados por afecciones de las vías gastro-intestinales, en el período de convalecencia, y los resultados obtenidos han sido muy satisfactorios.
DR. LUIS OPAZO
Santiago, 7 de Abril de 1922.

LOS FUNERALES DE DON EDUARDO SUAREZ MUJICA

SE EFECTUARAN EN LA MAÑANA DE HOY

Solemnidad que revestirán

Una gran sorpresa y un profundo sentimiento de pesar ha causado en todos los círculos de la capital la noticia del fallecimiento de don Eduardo Suárez Mujica, ocurrida en la noche del Sábado.

La muerte del señor Suárez Mujica ha venido a privar al país de uno de sus más prestigiosos servidores públicos, ya que dedicó por entero su vida al servicio de la patria y de sus conciudadanos.

Este fallecimiento ha enlutado también a uno de los hogares más distinguidos de la sociedad de Santiago.

EN LA CASA DEL SEÑOR SUAREZ MUJICA

La casa del señor Suárez Mujica ha sido muy visitada por numerosas personas que han ido a presentar su condolencia a la familia del extinto.

Anotamos, entre ellas, al Presidente de la Cámara de Diputados, señor Carlos Alberto Ruiz; senador don Eliodoro Yáñez; el Embajador de Estados Unidos, señor William Collier; don Antonio Huneeus y numerosas personalidades de nuestro mundo político y social. Un Edecán del Presidente de la República presentó su condolencia a la familia a nombre del Gobierno.

LOS FUNERALES

A las diez de la mañana de hoy se efectuarán los funerales del señor Suárez Mujica, partiendo el cortejo de su casa habitación Catedral 1732. Sus restos serán conducidos el Cementerio General.

En el Cementerio, harán uso de la palabra el Ministro de Relaciones Exteriores señor don Ernesto Barros Jarpa, a nombre del Gobierno y el señor don Pedro Aguirre Cerda, a nombre de la Junta Central del Partido Radical.

Hablará también el senador por Valdivia señor don Eliodoro Yáñez.

REUNION DE LA JUNTA CENTRAL RADICAL

A causa de la premura del tiempo no pudo reunirse ayer la Junta Central del Partido Radical, sin embargo, su presidente señor Alejandro Rosselot, se puso al habla con varios parlamentarios radicales designándose la siguiente comisión que representará al Partido en los funerales del señor Suárez Mujica: don Alejandro Rosselot, Presidente del Partido; don Víctor Celis, Vicepresidente; el señor Carlos Alberto Ruiz, Presidente de la Cámara de Diputados, y el senador don Pedro Aguirre Cerda.

LA LLEGADA DEL GENERAL CAVIGLIA

EL PROGRAMA OFICIAL DE LOS FESTEJOS

El general colocará una corona, en homenaje a la Independencia de Chile, en el monumento que existe en los campos de batalla de Maipú

Oportunamente hemos anunciado que el General Enrique Caviglia, senador del Reino de Italia, y jefe de las fuerzas italianas en el frente austriaco durante la guerra europea, visitará a Chile próximamente.

El General acompañado de su esposa e hija y de dos militares superiores del Ejército de Italia, llegará a Santiago el Viernes, en un coche especial agregado al expreso de Valparaíso.

LA REUNION DE AYER

En los salones del Club Italiano, ubicado en Huérfanos esquina de Ahumada, se reunió anoche la comisión que prepara el programa oficial de festejos en honor del distinguido militar que será nuestro huésped.

Presidió don Valentín Schiavetti y actuó como secretario al señor Tomás Mancini, asesorado por el distinguido periodista don Salvador Nicosía, y se acordó dar por terminada la confección del programa.

EL PROGRAMA OFICIAL

Viernes 28 de Abril. — A las 11 A. M. Se reunirán todas las sociedades italianas en la Estación Mapocho; combatientes de la última guerra y alumnos de la Escuela Italiana, pue escoltarán al General hasta su residencia.

En la tarde el General Caviglia visitará a S. E. el Presidente de la República, Ministros de Estado, Intendente de la provincia y Primer Alcalde de la ciudad.

A las 5 1|2 P. M. Las señoras y señoritas de la colectividad italiana ofrecerán un té en el Club Italiano al General y su comitiva.

Sábado 29. — En la mañana, a las diez, el General Caviglia hará una visita a la Escuela Militar, y en la noche asistirá a un banquete en el Centro Democrático Italiano, que los reservistas de la última gran guerra ofrecerán al heroico jefe.

Domingo 30.—Presidido por el General Enrique Caviglia se reunirán todas las delegaciones de las sociedades italianas de Santiago y de provincias para constituir oficialmente la Federación Italiana, y más tarde a las 12 1|2 del día, asistirá a un almuerzo íntimo.

En la noche, habrá gran recepción en el Centro Democrático Italiano.

Lunes 1.o de Mayo.—A las nueve y media de la mañana, el General Caviglia, autoridades especialmente invitadas, delegaciones de las sociedades italianas y alumnos de las escuelas, se reunirán en los Campos de Maipú al pie de la Pirámide conmemorativa de la batalla, donde el General italiano colocará una corona en homenaje a la Independencia de Chile.

En el Banco Italiano, a las 5 de la tarde, se le ofrecerá una recepción.

Martes 2 de Mayo.—En el Club Italiano, se le ofrecerá al General un banquete de gala, que ya cuenta con numerosos adherentes, de los más conspicuos miembros que tiene la colectividad italiana en nuestro país.

Miércoles 3 de Mayo.—Despedida del General que parte acompañado de su familia y comitiva a Valparaíso.

LA ESTADA DEL GENERAL EN VALPARAISO

Al vecino puerto llegará el General el Miércoles 3 de Mayo, donde permanecerá para asistir a los festejos que allí se preparan hasta el Sábado 5 del mismo mes, día que tomará la combinación de regreso a Buenos Aires.

UNA CONFERENCIA DEL GENERAL

Falta solamente agregar la fecha, hora y lugar en que se efectuará la conferencia sobre la batalla final que le diera a los italianos el triunfo en Victorio Veneto y que se ha pedido al General Caviglia dicte en esta capital.

Repartición de trajes para los niños pobres

Una fiesta simpática constituyó ayer la repartición de 300 trajes que hizo el Círculo de Damas la Caridad, entre los niños pobres de la Comuna.

La repartición se efectuó en el Cerro Santa Lucía, concurriendo gran número de niños, dando lugar la distribución de trajes a múltiples escenas llenas de interés.

Las organizadoras de este generoso acto fueron muy felicitadas por las distinguidas personas que lo presenciaron.

En el Centro Español

EN FAVOR DEL HOGAR INFANTIL ESPAÑOL

Con todo éxito se llevó a efecto en la tarde de ayer, la manifestación que, con el objeto de allegar fondos para el sostenimiento del Hogar Infantil Español, había preparado la Sociedad de Damas Españolas y que se verificó en el local de la primera institución.

Como se ha anunciado, este hogar será inaugurado oficialmente el 17 del mes próximo, en conmemoración del cumpleaños del Rey Alfonso XIII.

Universidad Popular Lastarria

Desde hoy estará abierta al público la matrícula de la Universidad Popular Lastarria, y podrá incorporarse a sus cursos cuanta persona lo desee.

Con las reformas introducidas en sus planes de estudio esta institución podrá ampliar enormemente su esfera de acción, que será en todo diversa de la de años anteriores, por lo cual su labor será de utilidad no sólo para los alumnos que ingresen este año, sino también para las personas que, habiendo terminado sus cursos, conforme al antiguo sistema, deseen aprovechar las nuevas cátedras introducidas, como la de Estética y Literatura, etc.

La matrícula estará abierta todos los días, 6 de a 8 de la tarde en el Club de Estudiantes, Agustinas 632.

Sociedad Central de Arquitectos de Chile

Hoy a las 6.15 P. M., se llevará a efecto en el Salón Central de la Universidad de Chile, la velada en honor de los miembros honorarios señores Martin S. Noel, Alberto Mackenna S. e Ismael Valdés Valdés, conforme al siguiente programa:

1.— Brahms. Baile Húngaro N.o 5.
2.— Entrega de los diplomas a los miembros honorarios, por el Presidente de la Sociedad Central de Arquitectos.
3.— a) Rubinstein. Romanza.
b) Schubert. Minueto.
4.—Disertación del señor Martin S: Noel.
5.—Albéniz. Córdoba, Serenata.
6.—Disertación del señor Pedro Prado.
7.—Brahms. Baile Húngaro N.o 6.

Debido a la premura del tiempo no ha sido posible enviar invitaciones personales.

La entrada es libre.

LA REDUCCION DE TRANVIAS

COMO RESULTADO DE LAS DIFICULTADES PENDIENTES, SE REDUCE CONSIDERABLEMENTE EL NUMERO DE TRANVIAS EN CIRCULACION

Desde hace algún tiempo a esta parte la ciudad de Santiago ha venido sintiendo los inconvenientes que acarrea la disminución de los tranvías eléctricos.

Cuando se creía que la situación se podía regularizar por la intervención de la Intendencia de la provincia, la Municipalidad, conociendo de estas incidencias, manifestó a la Empresa de Tracción el máximum de las concesiones que se podrían dar a la Compañía por el alza de las tarifas.

Cuando dimos cuenta de la resolución adoptada por la autoridad local, hicimos ver a nuestros lectores las medidas que adoptaría la Empresa, como ser la mayor reducción del número de tranvías y la disminución después de los sueldos del personal, ya que según el fallo Lagarrigue, ratificado por el de D. Guillermo Subercaseaux, la Empresa no estaría obligada a mantener los actuales salarios sino se le autorizaba para duplicar las tarifas.

Conforme con nuestras informaciones, se ha comenzado ya a disminuir considerablemente el número de carros en servicio en la ciudad.

Desde luego, se ha reducido en un cincuenta por ciento el número de los acoplados en las líneas 1, 4, 6, 15 y 24 y se ha retirado, además, gran cantidad de carros motores.

EL CONSEJO FEDERAL N.o 2

Con el objeto de considerar la situación que se ha creado a los maquinistas y cobradores, con la nueva reducción de los tranvías en servicio, el Consejo Federal N.o 2 "Tranviarios", se reunirá esta noche, para cambiar ideas sobre el particular.

Sin que esto tenga confirmación, se nos ha asegurado que en esta reunión se propondrá ir a un paro tranviario, ya que, en este caso, la Empresa no estaría dispuesta a permitir la salida de los carros gobernados por tropa de policía o de Ejército.

Los CUELLOS "Corona" están fabricados para dar satisfacción a quien los usa, sea gordo o delgado.

Pida en cualquiera Camisería que le muestren el surtido de Cuellos "CORONA" y encontrará el modelo que Ud. desea.

Exija la marca en cada cuello "CORONA"

EDUCACION

ESCUELA NOCTURNA DEL ESTADO FEDERICO ERRAZURIZ. — Se avisa a los obreros y emmpleados de los barrios Vicuña Mackenna, Maestranza, Ñuñoa, Avenida Matta y Santa Elena que las clases en este establecimiento están funcionando y la matrícula continúa abierta y se les recomienda inscribirse cuanto antes. Quedan pocas vacantes.

Se avisa a los interesados que se abrirá el 1.o de Mayo un Curso de Dibujo Aplicado con práctica de taller en varios oficios, tales como mueblería, dorado, decoración, en relieve sobre madera y otros materiales, cerámcia, pintura decorativa, ferretería artística, etc.

Se proporcionará herramientas y materiales gratuitamente.

Matrícula de 8 a 10 P. M.

El curso será de 20 alumnos seleccionados.

EXCURSION CAMPESTRE.— La sección deportiva de la Sociedad Profesores de Instrucción Primaria ha organizado para el Domingo 30 del presente una excursión campestre a San Francisco del Monte entre los miembros de esta institución. La cuota que se ha fijado es la cantidad de seis pesos, da derecho a pasaje, almuerzo y once, los cuales pueden ser cancelados en los siguientes puntos: Escuela Olea, Visitación de Dibujos, Escuela Superior N.o 41 y 45.

El plazo para obtener las tarjetas vence el Jueves 27, día en que habrá una sesión especial de la comisión organizadora de esta excursión, la que se verificará en el local de costumbre a las 5 1|2 P. M.

"Revista Chilena"

Acaba de aparecer su número, correspondiente al mes de Abril de la Revista Chilena, cuyo sumario es el siguiente:

Augusto Orrego Luco, La Casa de Balzac. — Alberto Blest Gana, La situación financiera de Chile en 1878. —Marcel Prévost, ¿Crisis de pudor o crisis de moral?. — Julio A. Rubio, Por el Magdalena. — X., ¿Conoció el Presidente Errázuriz en 1873 el texto del tratado secreto de alianza entre el Perú y Bolivia?. — E. Rodocanachi, Un nuevo libro sobre Lucrecia Borgia. — C. Pérez, La teoría celular, (continuará).

Notas y documentos: Francisco A. Encina, El respeto de los hombres y el respeto de las ideas.—Alfonso Castro, Psicología de la juventud universitaria. — José Fernández Coria, Bécquer y Heine. — Miguel Oliver, La adulación del pueblo.

Bigliografía: J. Vendryes, Le langage. — C. Rodet, Drames et légendes. — C. Pitollet, V. Blasco Ibáñez. Sus novelas y la novela de su vida. — Luis Alberto de Herrera, La clausura de los ríos. — A. Lamar, Anatole France. — Ch. Steinmetz, L'industrie eléctrique. — R. Blanco y Sánchez, Refranero pedagógico hispano-americano. — S. Marín Vicuña, Ferrocarriles Internacionales. — Maurice Paléologue, La Russie des Tzars pendant la grand goerre. — Víctor Cambon, L'industrie organisée d'aprés les méthodes americaines. — Henri Bataille, La tendresse. — Celinda Arregui de Rodicio, Laborando. — J. P. Paz Soldán, Carlos Históricas del Perú.

CRONICA POLICIAL

AYER OCURRE UN GRAVE DESORDEN EN CALLE MAIPU, RESULTANDO DOS PERSONAS HERIDAS

Como consecuencias de la bebida, en un negocio de calle Puerta de Vera se produce un incidente violento

Es aprehendido e incomunicado René Reyes

Efectos del alcohol

Sin que nada hiciera pensar en un posible drama, bebían en forma tranquila, en el negocio de Belisario Toro Osorio, en calle de Puerta de Vera, cinco sujetos, entre los cuales se contaban Vicente Cicardi y Berta Flores Soto.

A medida que el circular de los vasos se hacía más insistente, la conversación subía de tono y las palabras duras e hirientes se sucedían con marcada violencia. De las expresiones duras, los bebedores pasaron a los ademanes descompuestos. Muy pronto en este desconcierto general sopló un hálito de tragedia.

Finalmente, la tragedia se desencadenó, volando botellas, vasos, entre el tumulto formado por los bebedores que se propinaban una de golpes que no es para descrita.

En lo más duro de la refriega, sonó un disparo seguido de dolorosos lamentos, lanzados por Berta Flores que caía al suelo, herida en la clavícula izquierda.

Esto fué el final de la cordial reunión. Momentos después llegaba la policía reduciendo a prisión a todos los contertulios, enviándose a la Asistencia Pública a la Flores.

Interrogada ésta sobre la persona que la había herido, dijo ser Cicardi.

AMAGO DE INCENDIO. — Poco después de las doce de ayer, a causa de haberse inflamado el cañón de la cocina, se produjo un amago de incendio en la casa de don Tomás Cerda, Santo Domingo 760.

Acudieron las Bombas y tropa de policía.

UN GRAN DESORDEN Y DOS HERIDOS

Ayer ha ocurrido en calle de Maipú un hecho de lamentables consecuencias y que por otra parte ha tenido en alarma al vecindario.

Este suceso ha ocurrido en la siguiente forma:

A media noche se dirigía a calle Maipú un victoria ocupada por varias personas, entre las cuales se contaban Andrés Alarcón Prado y Carlos Segovia Morson. El primero de los nombrados había sido el de la idea de tomar un coche para dirigirse a la calle indicada, a una de las casas que existen entre Romero y Delicias.

Habiendo llegado a la parte donde se dirigían, Alarcón manifestó que el victoria debía ser pagado por Segovia. Este que no estimó procedente lo indicado por su amigo, se negó a satisfacer la deuda, originándose con este motivo un violento cambio de palabras, durante el cual, Segovia que había perdido el control y la serenidad, sin aviso previo y en forma sabia, le dirigió un recto, a su amigo que lo anduvo dejando mal parado.

Alarcón sorprendido y exasperado al mismo tiempo por los procedimientos un tanto violento de su amigo, con rápido ademán sacó un revólver disparando un balazo a Segovia, hiriéndolo en el hombro izquierdo.

El disparo fué el principio de un descomunal desorden que, como lo decimos más arriba, produjo la consiguiente alarma entre los vecinos de la calle donde ocurría este hecho. Entre el tumulto que se produjo, hicieron muy pronto su aparición los representantes de la autoridad, quienes creyeron que se trataba de una batalla campal. En vista de ésto hicieron uso de sus revólvers, aumentándose con esto la algarabía.

Restablecido un tanto el orden y ya los autores de esta tragi-comedia en viaje a la Comisaría. Alarcón pudo darse cuenta que estaba herido, por lo cual y junto con Segovia fueron remitidos a la Asistencia Pública para practicarles las primeras curaciones.

HOY A LA VISTA

Vacas Holandesas Paridas
Vacas Holandesas Preñadas
Vaquillas Holandesas de 1, 2 y 3 años

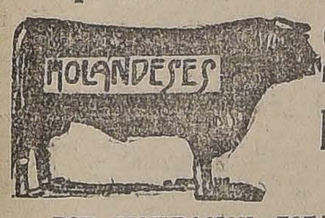

Se Rematarán
Mañana Martes 25
A LAS 2 P. M.

POR LIQUIDACION TOTAL DE LA LECHERIA Y CRIANZA DE RAZA HOLANDESA, DE LAS HACIENDAS "MARENGO" Y "SANTA FE", DE DIUQUIN, DE LOS SEÑORES NOVION HNOS.

72 MUY BUENAS VACAS HOLANDESAS PARIDAS, la mayor parte de terneros chicos, todas de gran clase, nuevas y muy productoras de leche, dando muchas 12, 15 y 20 litros, algunas de estas vacas fueron compradas vaquillas en el Remate de los señores Valdés Huidobro, de Marruecos, en Diciembre de 1919, hoy día vienen paridas y son sobresalientes lecheras. Gran parte de estas vacas también descienden de vacas del antiguo Criadero Las Vegas, de don Gonzalo Campo.

38 VACAS HOLANDESAS PREÑADAS DE 3 AÑOS, igual clase que las anteriores, muchas de ellas al parir.

16 VAQUILLAS HOLANDESAS DE 3 AÑOS, de muy buena clase, se recomiendan por su sanidad y gran procedencia lechera.

28 VAQUILLAS HOLANDESAS DE 2 AÑOS Y 19 DE 1 AÑO, todas igual clase que las anteriores.

9 TOROS HOLANDESES, padres, en servicio en la Lechería, de éstos, varios son descendientes del antiguo Criadero Las Vegas (Los Angeles), del señor Gonzalo Campo. Son todos de primera clase y procedencia y se recomiendan por su sangre lechera.

11 TOROS HOLANDESES DE 2 AÑOS, productos de los anteriores y de vacas escogidas seleccionadas de la lechería, criados a todo campo y muy buenos.

2 TOROS HOLANDESES DE 3 A 4 AÑOS, hijos del toro Brier Pietertje Segundo.

Verdadera ocasión para adquirir un espléndido y seleccionado lote para formar una lechería o plantel, por ser todos animales de gran mestizaje y muy lecheros; ninguna vaca da menos de 10 litros y la generalidad da 15 y 18 litros de leche al día.

DE LA HACIENDA "EL HUIQUE", DEL SEÑOR FRANCISCO ECHEÑIQUE:

PAREJAS DE POTRONES Y POTRANCAS raza Hackney, fina sangre, hijos de padres importados.

LLEGADOS DE COLCHAGUA:

12 CABALLOS Y YEGUAS de montura y tiro, y mestizaje avanzado de percherón.

Eduardo Rodriguez & Cía.

2855 — HUERFANOS — 2855

NOTA: Por estar ocupados todos los locales no se reciben inscripciones.

Para Niños

LOS MEJORES TRAJECITOS

Vende

La Nueva Villa de Madrid

SAN DIEGO 298

A-28

MALETERIA "EL FARO"

ESTADO N.o 74

Solamente quedan para realizar a la mitad del valor, nes, de los 50,000 que había.

Esta Casa sigue obsequiando a sus compradores con las famosas obras de Salgari y Calleja.

Profesional

SOLICITA arrendar departamento o casita central, con dos o tres piezas, servicios y luz eléctrica. Dirigir ofertas:

CASILLA 30.

EL GRAN REMEDIO UNIVERSAL

Nitro Ozona Lowe-Weissflog, el único comprobado por medio de la radiografía que cura tuberculosis (tisis). Pruebas a la vista. Afamado desde 1887. Cura radicalmente hígado, riñones, del estómago, pulmonía, bronquitis, laringitis, asma, hipertrofia, diabetes, albuminuria, reumatismo, hidropesía, obesidad, raquitismo, epilepsia, apoplegía, anemia, catarro intestinal, disentería, apendicitis, peritonitis, almorranas, fistulas, furunculosis, quemaduras, picaduras venenosas, enfermedades piel, sangre, enfermedades secretas. Prodigioso en aneurisma, en enfermedades corazón, cerebro, vista, espina dorsal, etc. Viruela, peste negra, hemorrágica, peste bubónica, tifus, pestes y fiebres en general, son vencidas a las pocas horas con repetidos lavados intestinales y tomas. Igual tratamiento para demás enfermedades. Catecismo Nitro-Ozona, consúltelo todo enfermo, sea cual fuere el mal, encontrará el medio seguro de sanar radicalmente. Remítolo gratis quien lo pida.

LUIS LOWE

Claras 149.—Teléfono 1830.—Casilla 832.—Droguería Daube, boticas principales.

¡COMERCIANTES!

GRAN SURTIDO DE PAQUETERIA

y mercaderías en general, encontrarán a

PRECIOS MUY VENTAJOSOS

EN 1081 — ROSAS — 1081

YUDILEVICH, SCHATZ y Cía., CASILLA N.o 2591

Depósito de la afamada pasta para calzado "The Champion".

627-Bandera

CHILE

627-Bandera

Y su ADELANTO

COMERCIAL. CASA MAYORISTA QUE ABRE SUS PUERTAS AL PUBLICO PARA VENDER SUS MERCADERIAS AL PRECIO DE POR MAYOR. LA PRIMERA CASA EN CHILE QUE INICIA EL SISTEMA EUROPEO MAS MODERNO.

Para hoy Lunes ofrecemos con pruebas

A LA VISTA, TODO MARCADO

LIENZO marca Cazuela, a	$ 37.00	pieza de 40 yardas
LIENZO marca 1049, lavado, a	52.00	pieza de 40 yardas
LIENZO marca 3 Estrellas, a	60.00	pieza de 40 yardas
LIENZO marca Locomotora, a	72.00	pieza de 40 yardas
LIENZO marca Fortuna Dorada, a	80.00	pieza de 40 yardas
LIENZO marca Mapocho, antiguo, a	80.00	pieza de 40 yardas
LIENZO marca Cuchito, a	82.00	pieza de 40 yardas
LIENZO marca Caimán, a	98.00	pieza de 40 yardas
LIENZO marca Tortuga Plata, a	95.00	pieza de 40 yardas
LIENZO marca Tortuga de Oro, a	99.00	pieza de 40 yardas
LIENZO marca Tortuga M, antiguo, a	108.00	pieza de 40 yardas
LIENZO marca ZZZZ, antiguo, a	118.00	pieza de 40 yardas
CREA Tambor, 140 ancho, a	$ 4.00	metro
CREA Democrático, 160 ancho, a	7.50	metro
CREA Diputados, 180 ancho, a	8.50	metro
CREA Diputados, 200 ancho, a	10.00	metro
CREA Roma, 8|4 ancho, a	7.60	metro
CREA YY medio hilo, 190 ancho, a	10.50	metro
CREA YYY medio hilo, 210 ancho, a	12.50	metro
RETORTA medio hilo, 200 ancho, a	15.00	metro
CREA hilo puro Escocia, 200 ancho, a	40.00	metro
TOCUYO Sábanas, 160 ancho, a	6.00	metro
TOCUYO Sábanas, 185 ancho, a	7.20	metro
TOCUYO para paños de platos, a	56.00	metro

Géneros de Lana. Gran Surtido

TERCIOPELOS lana, finísimos, a	$ 30.00	metro
Y GAMUZAS de lana, a	30.00	metro
CHEVIOT, 140 ancho, marino, a	21.00	metro
PAÑOS abrigo, 140 ancho, a cuadros, a	15.00	metro
GRANITE negro, media lana, a	4.00	metro
PAÑOS lana, 140 ancho, V|C, a	15.00	metro
PAÑOS ingleses, trajes sastre, 145 ancho, finos, extra, a	26.00	metro
CASIMIR trajes sastre, 140 ancho, marino, a	26.00	metro
GABARDINAS lana, 130 ancho, a	21.60	metro
INGLESINA, media lana, cuadritos, a	4.80	metro
PAÑO listado, 140 ancho, fantasía, a	16.80	metro

Y UN SINNUMERO DE GENEROS. PRACTICOS Y ECONOMICOS.

FRAZADAS, PAÑUELOS REBOZO, COLCHAS, BUFANDAS, SERVILLETAS. FRANELAS COLOR Y CRUDAS. DAMASCO MANTELES, COTI COLCHON

PARA LUTOS ECONOMICOS, BATISTA NEGRA, A	$ 2.50 METRO
CACHEMIRA GERMANIA, NEGRA, A	4.20 METRO, 110 ancho
IRLANDINA BLANCA, FINA, PIEZA DE 20 YARDAS, A	50.00 pieza. Ropa interior

PRECIOS FIJOS -- SERIEDAD Y CORRECCION EN LAS VENTAS Y MARCAS

TANTO A COMERCIANTES COMO A LOS PARTICULARES, LAS VENTAS SON EXCLUSIVAMENTE AL CONTADO, POR SER NUESTRAS COMPRAS EN LA MISMA FORMA, MANERA UNICA DE OBTENER BUENOS PRECIOS, CON VENTAJA.

TENEMOS EN ADUANA, EN DESPACHO, LA AFAMADA TELA PARA CAMISAS DE HOMBRE, MARCA

YTURRIBERRIGORRIGOICOERROTACOECHEA

CORTES CASIMIRES INGLESES: YA ESTAN LLEGANDO TELAS ESCOGIDAS DE LAS MEJORES FABRICAS. TODO IMPORTADO. SU CASA:

Bandera 627. Señal

El Gerente Apoderado.

D E P O R T E S

TIRO AL BLANCO

EL INTERESANTE CERTAMEN PROVINCIAL DE AYER POR LA COPA "LOS TRECE"

El triunfo corresponde a los equipos A y B del Club Nacional de Santiago

Con la concurrencia de los Clubs Melipilla, San Bernardo, Maestranza del Ejército, Escuela de Artes y Oficios, Peñaflor y Nacional de Santiago, se llevó a efecto ayer en el Polígono de Recoleta, la segunda competencia por el bonito trofeo Copa de los Trece. La copa quedó por segunda vez en poder del Club Nacional de Santiago, que presentó dos teams, alcanzando los magníficos totales de 628 y 619 puntos respectivamente, ocupando el primero y segundo lugar.

El tercer puesto lo alcanzaron los aventajados tiradores del Club Melipilla, y el cuarto lugar al team presentado por la Maestranza del Ejército. Dada la gran importancia que encierra esta clase de competencias, no dudamos que el próximo certámen por este mismo trofeo se lleve a cabo con igual entusiasmo y espíritu deportivo.

El Club Nacional, nos encarga agradecer cordialmente a los clubs visitantes la buena acogida que ha tenido en ellos su invitación e iniciativa.

A este certamen se inscribieron tiradores para los premios individuales. Damos a continuación los resultados:

1. premio: L. Indo, Club Melipilla, con 112 puntos; medalla de oro.
2. premio: C. Cortés, Club Escuela de Artes y Oficios, con 112 puntos, medalla de plata y oro.
3. premio: P. Alfaro, Nacional de Santiago, 110 puntos; medalla de plata.
4. premio: H. Páez, del Club Nacional de Santiago, con 110 puntos; premio medalla plata chica.
5. premio: T. Carreño, Melipilla, con 108 puntos; medalla de cobre grande.
6. Premio P. López, Santiago, con 106 puntos; medalla cobre chica.
7. premio: J. Aravena, Santiago, con 105 puntos; insignia Asociación.
8. I. Sourascaud, Santiago, con 105 puntos; diploma.
9. L. Guzmán, Santiago, con 105 puntos; una chauchera.

Ayer, a medio día el Club Nacional festejó a sus huéspedes con una lucida manifestación que se verificó en el Hotel Splendid, lo que se desarrolló en medio del mayor entusiasmo y de la más franca camaradería.

SR. A. BLANCO GARCES, SR. C. M. LINARES, SR. H. R. CHIATTI

ORGANIZADORES DEL INTERESANTE CERTAMEN

DESPUES DEL ALMUERZO EN EL SPLENDID HOTEL

A T L E T I S M O

LA INTERESANTE REUNION DE AYER EN LOS CAMPOS DE SPORT DE ÑUÑOA

El Turnverein obtiene el puesto de honor en el torneo de novicios de la Asociación Atlética de Santiago

Detalles del campeonato y resultados generales del concurso

Con un éxito por demás halagador se desarrolló durante el día de ayer en los Campos de Sports de Ñuñoa, el torneo para novicios con que la Asociación Atlética de Santiago inauguraba su temporada oficial. Si bien es cierto que el público no correspondió a las expectativas, por cuanto fué escaso el número de espectadores, en cambio deportivamente hablando la reunión alcanzó el más lisonjero de los éxitos, interviniendo en todas las diferentes pruebas de que constaba el programa un considerable número de aficionados, lo que viene a revelar la forma en que se va difundiendo en nuestra juventud el entusiasmo por esta clase de ejercicios al aire libre.

La prueba de 100 metros fué necesario dividirla en cinco series y la final tuvo una llegada emocionante, pues L. Moller, A. García y Juan Hahn se disputaron palmo a palmo los honores de la jornada, sorprendiéndolos las huinchas casi en una misma línea. El tiempo empleado 11 4|5" es bastante recomendable, atendiendo a la categoría de los concursantes.

Los 200 metros y los 200 metros vallas se desarrollaron en tres series, venciendo en las dos pruebas el aventajado aficionado del Santiago Atlético, señor Luis Moller.

En los 1,500 metros participaron 15 atletas, venciendo holgadamente los representantes de El Globo, señores E. Campo, R. Jorquera y R. Palma, en el orden indicado.

A una interesante competencia dieron margen los 5,000 metros en los que se colocaron a las órdenes del juez de partida 14 competidores, entre ellos el conocido profesor de Educación física, señor Marcos Vera. La presencia de este distinguido deportista dió motivo a que se exteriorizaran justificadas alabanzas por su empeño y perseverancia.

El triunfo correspondió al corredor Ramón Palma, de "El Globo".

En el salto alto, y largo con impulso intervinieron 13 y 14 atletas, respectivamente. En la primera prueba venció el representante del Turnverein, señor W. Reccius, cuya elegancia y desenvoltura en su acción mereció encomiásticos comentarios del público y en el salto largo el aventajado atleta del Badminton señor Roberto Campos.

Los lanzamientos tuvieron también un desarrollo muy activo. En el dardo, dirimieron supremacías 15 atletas, resolviéndose después de larga competencia a favor del atleta Grob, del Turnverein, que alcanzó la recomendable distancia de 47.66 metros; segundo se colocó el representante del mismo club señor J. Hahn, con 40.32 metros y 3.o el señor Paredes, del Escuela Normal, con 39.15 metros.

En la bala intervinieron 13 atletas, entre los cuales se impuso el señor R. Histchfeld, del Badminton, alcanzando una distancia de 10.43 1|2 metros.

Se puso término al simpático acto con los 400 metros posta (4x100) donde participaron equipos de los clubs Santiago Atlético, Caupolicán, Turnverein e Hispano Americano..

Su desarrollo fué verdaderamente emocionante, principalmente los tramos finales en que se disputaron los honores de la jornada en forma reñida el Turnverein y el Caupolicán. Venció en forma estrecha el siguiente elenco del Turnverein, señores Schlegel, Deischler, Hahn y Grob.

ROBERTO CAMPOS

Nuestros lectores podrán imponerse del desenlace de las otras pruebas consultando el cuadro de resultados generales que consignamos a continuación:

RESULTADOS GENERALES

Damos a continuación los resultados generales del torneo:

100 metros.—1.o Luis Moller, Santiago Atlético; 2.o A. García, Green Cross; 3.o Juan Haha, Turnverein.
Tiempo: 11 4|5".

200 metros.— 1.o Luis Moller, Santiago Atlético; 2.o (empate): Juan Malart, Hispano Americano; y Pedro A. Jofré, Atlántida.
Tiempo: 24 1|5".

1,500 metros. — 1.o Eugenio Campos, El Globo; 2.o Roberto Jorquera, El Globo; 3.o Ramón Palma, El Globo.
Tiempo: 4'36 1|5.

5,000 metros. — 1.o Ramón Palma, El Globo; 2.o Arturo Lillo, Santiago Atlético; 3.o Guillermo Núñez, El Globo.
Tiempo: 17'20".

200 metros vallas. — 1.o Luis Moller, Santiago Atlético; 2.o R. Salas Escuela Normal; 3.o J. Nualart, Hispano Americano.
Tiempo: 29 4|5".

Salto largo con impulso.— 1.o Roberto Campos, Badminton; 2.o Federico Deisler, Turnverein; 3.o Adolfo Schlegel, Turnverein.
Distancia: 5.82 metros.

Salto alto con impulso. — 1.o Walter Reccius, Turnverein; 2.o Adolfo Schlegel, Turnverein; 3.o Waldo Parada, Caupolicán.
Altura: 1.60 metros.

Garrocha. — 1.o Adolfo Schlegel, Turnverein; 2.os (empate), Fidias Soe Alvarez, Turnverein, y J. Daveggio, Atlántida.
Altura: 2.75 metros.

Lanzamiento de la bala. — 1.o Ricardo Histchfeld, Badminton; 2.o J. Cabezas, Escuela Normal; 3.o José Vidal, El Globo.
Distancia: 10.43 1|2 metros.

Lanzamiento del dardo.— 1.o Juan Grob, Turnverein; 2.o Juan Hahn, Turnverein; 3.o Paredes, Escuela Normal.
Distancia: 47.66 metros.

Posta 400 metros (4x100). — 1.o Equipo del Turnverein; 2.o Equipo del Caupolicán.
Tiempo: 50".

Cómputo oficial

Las diversas instituciones, cuyos representantes participaron ayer, terminaron en la siguiente colocación:

Orden	Clubs	Puntos
1.o	Turnverein	22½
2.o	El Globo.	11
2.o	Santiago Atlético. . .	11
4.o	Badminton	6
5.o	Escuela Normal. . .	5
6.o	Hispano Americano. .	3
7.o	Atlántida.	2½
8.o	Green Cross	2
9.o	Caupolicán	1

Los atletas más distinguidos

Debemos hacer especial mención de la labor desarrollada por los atletas señores: Luis Moller, del Santiago Atlético, que se adjudicó tres pruebas; Adolfo Schlegel, del Turnverein, que alcanzó 7 puntos y los socios del Turnverein señores Juan Grob y Juan Hahn.

Llamó también la atención el estilo empleado por el atleta W. Reccius en el salto alto sin impulso, y Ricardo Histchfeld, del Badminton, en el lanzamiento de la bala.

Todos los atletas nombrados se demostraron como una verdadera esperanza.

El triunfo del Turnverein, club que en la temporada última ocupó el puesto de honor entre sus congéneres de la capital, merece de nuestra parte un especial aplauso, ya que viene a demostrar una vez más que el entrenamiento metódico y el entusiasmo son factores primordiales de éxito.

ASOCIACION DE DEPORTES ATLETICOS DE CHILE. — El Directorio se reunirá mañana, a las 6.30 P. M., en la secretaría.

LAWN--TENNIS

EN LAS CANCHAS DEL CLUB INTERNACIONAL

Durante el día de ayer se realizaron los encuentros fi[nales] del Campeonato de Semana Santa

El campeón de Chile, señor Luis Torralva, se adjudi[có el] Trofeo Presidente de la República

Los resultados de los otros campeonatos

Durante el día de ayer se desarrolló en las cómodas canchas del International Sporting Club, una interesante reunión deportiva - social con motivo de verificarse en ellas los finales del 6.o Campeonato Anual de Semana Santa, que con tanto éxito organizó esta prestigiosa colectividad.

Desde la mañana el local mencionado se vió muy concurrido por numerosos aficionados y distinguidas familias de nuestra sociedad.

POR EL TROFEO PRESIDENTE DE LA REPUBLICA

Sirvió de base a la reunión matinal el lance final de singles por el trofeo Presidente de la República, disputado entre los hermanos Luis y Domingo Torralva.

Después de una lucida y caballerosa competencia el triunfo correspondió al campeón chileno señor Luis Torralva, con la siguiente cuenta, 6-3, 6-4, 5-7, 6-3.

SRS. L. J. LAWRENCE Y WANSTEIN, VENCEDORES EN EL TORNEO DE DOBLES CON HANDICAP

SINGLES PARA SEÑORITAS

Otro de los buenos encuentros de la mañana lo constituyó la contienda final por este campeonato, entre las señoritas Teresa Ossandón y Carmen Beytía. Los honores de la jornada pertecieron en el mejor de los estilos a la distinguida tennista señorita Teresa Ossandón, por 6-4, 3-6, 6-2.

CAMPEONATO DE DOBLES MIXTOS

Verdadero interés se notaba por conocerse el desenlace de esta interesante competencia, cuyo final estuvo a cargo de las siguientes parejas: Irene Ries - Luis Torralva y Carmen Beytía - Alfredo Silva.

Después de una laboriosa ... el triunfo correspondió a ... ra, por 6-4, 6-4.

DOBLES MIXTOS CON HANDI- CAP

El término de este torneo ... ficó entre las parejas Allen-... contra señorita Lawrence-Ro... minando la primera fácilmente ... caballerosos contendores, por 6-...

DOBLES CON HANDICAP PARA CABALLEROS

Dirimieron supremacías po[r el] torneo los señores L. J. Law... Weinstein contra M. Rojas ... ge.

El lance tuvo fases de ve... ro interés, resolviéndose con ... toria de los señores J. Law... Weinstein, por 6-4, 6-2.

SINGLES CON HANDICAP PARA CABALLEROS

En la mañana se fijaron los ... finales de este concurso, que ... para la final, los señores Car... ren y Tornero.

Este último lance, cuyo pri... fué muy reñidísimo, se resolv... el triunfo del entusiasta afi... señor Carlos Doren Wilson, p... 6-0.

LA REPARTICION DE PRE[MIOS]

Poco después de las 5 y ... de la tarde se daba comienzo ... to de la repartición de pre... que se desarrolló en medio ... yor entusiasmo.

Al acercarse cada agraciado ... tirar sus estímulos eran apla... frenéticamente por el numeroso ... blico.

Una nota emocionante fué ... motivó la actitud del señor ... distinguido deportista que ... premios especiales de estímulo ... señores Luis J. Webb y Hum... Contreras, distinguidos dirigentes ... Club International, que con celo ... plar dedicaron toda su activida[d] ... fin de que el torneo alcanzara ... más lisongero de los éxitos.

LA REUNION SOCIAL

Se puso término a la reunión ... una lucida reunión social, ame... da por una banda militar.

El baile, que estuvo muy a... do, se prolongó hasta avanzad... ras de la tarde.

SEÑORITAS IRENE RIES, TERESA OSSANDON Y CARMEN B[EY]TIA, DISTINGUIDAS TENNISTAS, QUE TUVIERON EN EL CAMPEO[NATO] NATO LUCIDA ACTUACION

UN SIMPATICO GRUPO DE FAMILIAS ASISTENTES

FOOT-BALL

EL ENCUENTRO FINAL POR LA COPA CHILE - ARGENTINA

El Santiago F. C. se adjudica definitivamente este valioso trofeo

Se corona así el esfuerzo y la constancia de cinco años de tesonera labor

Una de las reuniones deportivas de la presente temporada que dejará más gratos recuerdos para los aficionados es, sin duda, la que se realizó durante la tarde de ayer en la cancha Independencia N.o 1 de la Asociación Santiago, que sirvió de escenario a dos interesantes encuentros: uno por la competencia de la Copa República y el otro en que se disputaba la posesión definitiva de la Copa Chile-Argentina.

SANTIAGO I (1) CONTRA ARCO IRIS I (0)

El numeroso público esperaba con verdadera impaciencia la entrada de estos conjuntos a la pista, pues la mayoría de los asistentes se habían dado cita en aquel terreno, deseosos de presenciar la contienda por el artístico trofeo.

Cuando los conjuntos entraron al field fueron, pues, saludados con una verdadera salva de aplausos.

Ese entusiasmo de la concurrencia fué premiado momentos después con los atractivos de una brega movidísima, que no disminuyó un sólo instante en interés.

Esos aplausos se renovaron con mayores bríos al finalizar la contienda con el triunfo del Santiago, progresista club que se adjudica definitivamente y en brillante forma la Copa Chile-Argentina.

UN POCO DE HISTORIA

La Copa Chile-Argentina fué donada en 1915 por el malogrado deportista señor Carlos Palacios, tesorero por varios períodos de la Asociación Santiago, con el fin de que los clubsq ue militasen en la referida Asociación la disputasen en una competencia especial como apertura de temporada, en tiempos de 15 minutos por lado y por eliminación. Se inició la competencia en 1917, en la que tomaron parte 15 clubs, no figurando el Santiago, y la obtuvo después de reñidos encuentros el Arco Iris F. C. Como en las bases se establecía que para poseerla definitivamente debía ser ganada por un mismo club dós años consecutivos, volvió a disputarse en 1919, puesen 1918 por diversos motivos no fué posible realizarla.

Este año tomaron parte doce clubs y en un encuentro memorable, el Santiago se adjudicó por primera vez la mencionada copa.

En 1920 tomaron parte 12 equipos y quedaron clasificados para la final el Santiago y el Liverpool, los que tuvieron que alargar el tiempo reglamentario en 20 minutos, pues dentro de un brillante partido el Liverpool gana por un puntapié penal.

En 1921 toman parte 10 equipos y el Santiago, después de vencer durante cuatro Domingos consecutivos a los equipos del Arco Iris, Liverpool, Ibérico e Internado, se la adjudica por segunda vez, siendo esta serie de hermosos triunfos la campaña más brillante que registra su historia deportiva el viejo Santiago.

En el presente año la Asociación Santiago, en vista de que en esta competencia se alargaba demasiado, y en virtud de un artículos de los reglamentos de la Asociación de Foot-Ball de Chile, resolvió dar por terminada esta competencia en esta temporada, haciendo que la disputasen sólo los clubs que tienen derechos sobre ella por haberla ganado en alguna temporada pasada.

EL PRIMER PERIODO

Al llamado del árbitro señor Octavio Castillo, quien actuó asesorado por los guardalíneas señores Héctor Parra y Alberto Huidobro, los conjuntos tomaron la siguiente colocación:

Santiago F. C.:

Alvarez
Casabonne, Bertossi
Cruz, Ramírez, Oosorio
Alliende, Quiroga, Villablanca
Arroyo Moyano
O
Núñez Contreras
Tapia, Torres, Pérez
P. González, Godoy, Vega
Pacheco, Mardones
Montenegro

Arco Iris F. C.:

Al sonar el pitazo inicial, los delanteros del Santiago llevan en el acto una vigorosa embestida al arco de Montenegro.

Pacheco intercepta con éxito, yendo el balón a caer en poder de Núñez, delantero que se corre rápidamente por su ala y que trata a su vez de probar a Alvarez, lanzando un tiro que se pierde por desviado.

Cada uno de los hombres de uno y otro cuadro, se multiplica y son en la defensa barreras infranqueables y constantes amenanazas en el ataque. Así transcurren cerca de cinco minutos en que el ir y venir de la pelota pone los nervios en tensión y el aplauso brota estruendoso de todos los labios, confundiéndose los nombres del Santiago y del Arco Iris con los de Casabonne, Ramírez y Villablanca, o con los de Pacheco, Próspero González o Chamico Torres.

El baluarte de Montenegro está a punto de caer batido por un violento ataque de los azules (Santiago), pero Montenegro, Mardones y Pacheco, redoblan su vigilancia, poniendo a salvo la valla de los rosados (Arco Iris).

EL TANTO QUE DIO EL TRIUNFO AL SANTIAGO F. C.

Bertossi acaba de repeler un tiro de Vega y Cruz entra en juego poniendo la pelota a los pies de Alliende, delantero que la cede a Quiroga; éste remata la hermosa combinación con un recio tiro esquinado que Montenegro se esfuerzá inútilmente por detener. Una salva de aplausos, premia este punto que señaló el triunfo del Santiago y la posesión definitiva del codiciado trofeo.

El once rosado, lejos de desanimarse por esta desventaja para sus colores, continúa poniendo en juego todas sus energías; pero desde este momento están aún más alertas los defensores de la puerta de Alvarez y en la línea de zagueros se liquidan las jugadas adversarias. Así vemos a Bertossi y Casabonne devolver el balón en más de una ocasión, mientras los ágiles rosados se empeñan en una tenaz ofensiva. Godoy hace juego a Núñez y Contreras y estos delanteros intentan requerir a Alvarez, pero sus amagos se pierden por tiros desviados. Una de las clásicas embestidas de Torres, resulta también estéril por mala dirección.

En un nuevo avance de los delanteros rosados, el pitazo anuncia el término del primer período.

EL SEGUNDO TIEMPO

Después del cambio de lado, el juego se reanudó con tanta actividad como la empleada en los primeros quince minutos, incansables en el ataque los hombres del Arco Iris, seguros en la defensa los del Santiago.

El entusiasmo no decae un instante y el público aplaude con todo cariño a sus favoritos.

Un avance del Santiago es rematado por Alliende con un tiro que Montenegro aleja con acierto.

Contreras es llamado a servir un puntapié a que ha dado origen un hands cometido por un jugador del Santiago. Tapia toma el balón y lanza a boca de jarro un gambetazo que no da resultado por mala dirección.

Cruz se apodera ahora del balón y lo cede a Arroyo, quien se corre por su ala y centro; Villablanca aprovecha la jugada y va en demanda del arco de Montenegro, pero es interceptado por Mardones.

La puerta del Santiago pasa a esta altura del juego por momentos dificilísimos, que evidencian la destreza de los hombres que la defiendan. En dos oportunidades consecutivas, vemos a todos los ágiles del Arco Iris, encima del arquero Alvarez, encargándose Ramírez de alejar el peligro.

Termina el lance sin modificarse la cuenta, o sea con el triunfo del Santiago por un punto a cero.

La contienda fué una de las más hermosas que hemos presenciado en este último tiempo y se caracterizó por la caballerosidad de los rivales y por la cultura del público.

"La Nación" tributa al club vencedor su aplauso justiciero y deja constancia de sus parabienes al Arco Iris por su brillante y correcta actuación.

UNA MANIFESTACION

Para celebrar el triunfo obtenido ayer por el Santiago, el Directorio de este Club ofreció anoche a los jugadores del primer equipo una comida que se sirvió en los comedores del Restaurant Majestic.

A este acto concurrieron los miembros honorarios de la institución, los socios y jugadores. El activo presidente del Santiago y entusiasta deportista señor Raúl García, brindó a la hora de los postres por la prosperidad del Club y especialmente por el bienestar de los jugadores que acababan de conquistar un nuevo laurel para el Santiago.

MAGALLANES I (2) CON FUNDICION LIBERTAD I (1)

En la misma cancha intervinieron estos clubs, a primera hora, en competencia por la Copa República, desplegando ambos una laboriosidad incansable y haciendo un juego de combinación que hace a los jugadores que intervinieron, dignos de todo aplauso.

En definitiva se impuso el Magallanes por dos puntos a uno.

LA REUNION DE HOY EN LA CANCHA DEL SANTIAGO

Peñarol I v. Etcheverry (0) y B. Dávila (1) v. Germinal (0)

El seleccionado de la Liga Nacional vence al Audax Italiano por dos tantos a uno

Ante regular concurrencia de espectadores, se realizaron en la tarde de ayer en la cancha del Santiago F. C., los encuentros semi-finales del campeonato organizado por la Liga Nacional.

Conforme al calendario confeccionado al efecto, tocóles iniciar las contiendas a los cuadros del Etcheverry y Peñarol, equipos homogéneos y entusiastas.

En el curso del tiempo reglamentario, el Peñarol logró vencer a su tenaz contendor por un goal a cero.

A continuación dirimieron supremacías los primeros equipos del Germinar y Benjamín Dávila, excelentes conjuntos de esta Liga. En el tiempo de cuarenta minutos de juego terminaron e un goal por lado por lo que el árbitro señor Alamiro Aguirre hubo de prolongarlo en 4 tiempos de 10 minutos.

En el último período complementario el Dávila mediante un tiro penal logró la victoria. Con este resultado el Dávila se hace acreedor a un aplauso por su encomiable actuación ante el campeon del año pasado y máxime si se toma en cuenta que este cuadro no actuaba desde hacía dos años, en nuestras canchas.

Debido a lo avanzado de la hora hubo de postergarse el final entre los ganadores de estos matches, para dar lugar a que jugara el team seleccionado de la Liga Nacional, que se medirá el próximo Domingo con la Liga Obrera, con el excelente cuadro Audax Italiano F. C.

Iniciada la contienda, los jugadores se dieron a la tarea de dilucidar supremacías, logrando el Audax abrir el score con tiro de Brussadelli.

Minutos después el puntero izquierdo de la Nacional, Oscar Cárdenas, lograba igualar posiciones.

El juego siguió su curso normalmente hasta el término del primer período sin otra variante.

En el segundo tiempo los directores de la Nacional hicieron algunos cambios, con lo que ganó en eficiencia el cuadro.

Así quedó demostrado poco después, pues corridos algunos minutos, Marcelino Figueroa, traspasaba la valla de Fantinatti, con tiro rosante.

El match terminó antes del tiempo reglamentario, debido a lo avanzado de la hora, con el triunfo del cuadro seleccionado, por dos tantos a uno.

El juego desarrollado por los cuadros mereció los parabienes del público, pues, no hubo falta que cobrar lo que habla muy en alto de la actuación de estos equipos.

El cuadro seleccionado trabajó más armónicamente en el segundo tiempo, demostrando los jugadores dominio del balón.

En general, un buen partido y que dejó excelente impresión en el público.

—Se ruega a los secretarios de los clubs inscritos que no hubieren mandado los formularios de sus jugadores, lo hagan a la brevedad posible.

LIGA OBRERA DE FOOT-BALL. —El Directorio se reunirá mañana Martes a las 8 y media P. M. en "El Mercurio". A esta reunión deberán asistir los delegados de los siguientes clubs: S. Lincoyán, Matías Ovalle, U. Chañarcillo, Girardi, Tricolor Royal, Orompello, Constitución, Bernal, Almirante Simpson y 18 de Setiembre.

LIGA BANCARIA DE FOOT-BAL.— A solicitud de algunos Bancos y casas comerciales mayoristas, esta Liga en sesión última acordó reabrir las inscripciones para la presente temporada, hasta el Miércoles 26 del corriente mes a fin de dar facilidades a los equipos de segunda categoría que deseen inscribirse en la segunda serie, que tendrá como estímulo una copa y las medallas "Silos Brooks".

Por la primera serie se jugará la "Copa Watherspoon" y once valiosas medallas de plata donadas por la Joyería Callis.

En competencia especial se disputará además el hermoso trofeo donado por el señor Federico Helfmann.

Habrá un segundo premio obsequiado por la Casa Mackenzie.

CARABINEROS F. C. — Nuevo Directorio de este club para este año:

Directorio Honorario: Presidente Cdte. señor Fernando Sepúlveda O.; vice-presidente: Tte. señor Gabriel Cristi L.; director, mayor señor Manuel Fuentealba R.

Directorio efectivo: Presidente: veterinario señor Tomás Lawrence R.; vice-presidente, teniente señor Alejandro Retamal F.; secretario vice 1.o señor Pedro Sepúlveda A.; tesorero, teniente señor Caupolicán Bruce Saint Jean; pro-secretario, aspirante señor Arístides Galindo; directores, sargento 1.o señor Gmo. López L.; vices 1.o, Santiago Suárez y Víctor Montoya; sargento 2.o, Juan Hernández M.; aspirante señor Enrique Jahn W.; utilero, cabo 1.o, señor Ricardo Ruiz García. Se designó a los señores Clemente Acuña V., para capitán, y para vice-capitán al vice-1.o José A. Contreras F. Delegados ante la Asociación Militar de Foot-ball, los señores Clemente Acuña y Juan Hernández M.

YUNGAY F. C. — Directorio:

Presidente Honorario, señor Guillermo M. Bañados; vice-, señor Manuel Garín; miembros honorarios, señores José Leweder y Anselmo Escalante; presidente efectivo, señor Froilán Luque; vice, señor Rigoberto Rodríguez; tesorero, señor Nicolás Moris; secretario, señor César Bañados; pro-secretario, señor Israel Letelier; directores, señores Ramón Reyes, Manuel Rebeco, Valerisio Mesías; capitán del 1.er equipo, señor Manuel Millán; del 2.o, señor Israel Letelier.

LIGA DE FOOT-BALL JOSE ARRIETA. — La junta general de socios se reunirá hoy, a las 9 y media P. M., en Villa Iris.

Liga Infantil de Football

Se ruega a las secretarías de los clubs inscritos, envíen a la sesión del Miércoles, una lista de jugadores sobresalientes de primera división, para seleccionar el Cuadro Royal, que jugará el 21 de Mayo próximo con Viña del Mar, en competencia por la copa Roberto Sánchez L.

LIGA NACIONAL DE FOOT-BALL —A las 9 P. M. de hoy, en San Isidro 92 (Gimnasio del Audax), deberán encontrarse los siguientes jugadores que forman el cuadro seleccionado de esta institución:

El Salto.— Román, Trincado, Z. Abarca, Palomino, G. Castillo.
Germinar.— Díaz, Tejo, Altamirano y M. Acevedo.
B. Dávila.— Gutiérrez, Arriagada.
Peñarol.— Catalán, Morales.
Raab Recoleta.— Cárdenas.
Patria y Hogar.— Santibáñez.
Vista Hermosa.— Córdova.

Estos jugadores deberán llevar camiseta y pantalón corto.

ASOCIACION ATLETICA Y DE FOOT-BALL DE SAN MIGUEL. — Esta Asociación acordó en su última sesión, mantener abierta la inscripción para los clubs adultos hasta el 25 del presente y para los infantiles hasta el 1.o de Mayo.

Los clubs qúe deseen ingresar a esta Asociación, pueden mandar sus solicitudes a la secretaría, Avenida Subercaseaux 335, siendo su valor de 15 y 10 pesos para la primera y segunda serie, respectivamente, y para los infantiles, $ 5 por equipo.

Entre los clubs inscritos, figuran el Unión de Peluqueros, 2 teams; Casa Villalón, 1 team; Santiago Wanderers, 2 teams; Pensylvania, 2 teams; Ochagavía Atlético, 1 team; Defensores de Chile, 3 teams; Unión Pedro Mira, 2 equipos infantiles.

Liga Metropolitana de Deportes

El Consejo de esta Liga, en sesión celebrada el Martes último, eligió secretario al señor Aurelio Reyes en reemplazo del señor Manuel Vargas que renunció.

—Acuerdos tomados en la última sesión de Directorio:

Suspender por un año al jugador del Universal, señor Angel García, por haber agredido de hecho a un jugador del República durante el encuentro de estos clubs, y amonestar seriamente al Universal por la falta de disciplina demostrada en este match.

Declarar ganador al Miraflores en su encuentro con el Zenteno por no estar reglamentariamente inscriptos los jugadores que actuaron por este último club.

Recomendar al Zenteno llene los requisitos reglamentarios con respecto a los formularios que entregó, advirtiéndole que mientras no cumpla con estos requisitos esos formularios no serán aprobados.

Multar en diez pesos al equipo que, estando jugando un encuentro, se retire de la cancha; en caso que la falta se repita, la multa se aumentará en diez pesos más por cada reincidencia.

Iniciar la competencia oficial ordinaria el día 30 del presente. Partidas que según sorteo, corresponden jugar el día 30 de Abril:

Primera División—Zenteno v. Gold Cross. Unión Argentina v. Escuela de Aviación.

División Intermedia. — Unión S. Isabel v. José Tocornal. República v. Small Star.

Segunda División, Serie 4.— Enrique Magnere v. Unión de Calderos. Capitán Scott v. Unión Cordillera.

Segunda División, Serie B.— Carlos Condell v. Gold Cross II. Zenteno II v. República II.

Tercera División, Serie A.— Sportivo Claret v. Unión S. Elvira. Sportivo El Globo v. Alfredo Rossi.

Serie B.— Green Cross v. Capitán Scott II. Unión S. Isabel II v. Unión Caldereros.

Serie C.— Enrique Magnere II v. Los Carreras II. Unión III v. Maestranza III.

—Se ruega al señor Aliro Ramírez, del Maestranza, tenga a bien pasar a la secretaría.

Ibérico I (1) c. Comercio de Talca

Ante numerosa y distinguida concurrencia se realizó en la tarde de ayer, en Talca, el match concertado entre estas conocidas instituciones deportivas.

Después de una hermosa jornada que hará época en los anales deportivos de Talca, triunfó el Ibérico de la capital por un tanto contra cero.

El espléndido juego desarrollado por el elenco de Talca nos hace presumir que el equipo representativo de aquella ciudad que se prepara para medirse con el combinado del Consejo Local hará frente a nuestro cuadro una lucida presentación.

EXCURSIONISMO

EXCURSION EFECTUADA ... EL CUERPO EXCURSIONISTA ... PANO AMERICANO EN LOS ... DE SEMANA SANTA. — El ... nes pasado, por el tren de ... M., al mando de su comanda[nte] ... ñor Francisco Pérez, y con as... cia de 19 excursionistas, se ... cabo la excursión por tres d... ganizada por esta institución ... hacienda Cultrín, del pueblo de ... pital, de propiedad del señor ... vo Charmes.

A las 9.50 llegaron los ex... nistas a ese pueblo, desde ... fueron trasladados a la hacienda ... un trencito cedido por su ad... trador señor Nogales, perso... dió toda clase de facilidades ... jóvenes visitantes y les pro... nó alojamiento.

Durante la estadía de los tre[s] ... los excursionistas la dedicaro[n] ... cer exploraciones por los ... res de la hacienda, cerros ... a la caza y a otras entrete... El Domingo, a las 3.30 de ... de, se dió orden de levantar ... mento, para dirigirse a la ... de Hospital, para tomar el ... vuelta a la capital, donde se ... a las 8.20 P. M., alegres y ... de haber pasado tres días ... do de las delicias del campo.

¡¡DE QUIEBRAS!!

POR CUENTA DE VARIAS COMPAÑIAS DE SEGUROS, REZAGADAS EN ADUANA Y SALDOS DE FABRICAS

LANAS

Paños pura lana, muy rica calidad, ancho 1.40, de $ 38 a. . . . . . . $	24.00
Paños, solo color café, distintos tonos, clase fina, de $ 28 a. . . . $	15.00
Gabardinas en todos los colores, ancho 1.40, de $ 35 a. . . . . . . $	24.00
Tricotinas finas, ancho 1.30, de $ 33 a.. . . . . $	22.00
Lanas listadas y a cuadros, ancho 1.30, a . . . . $	13.50
Casimir marino y negro en rica calidad, ancho 1.40, a. . . . . . . $	20.00
Felpa de seda muy buena clase, lisa y labrada, a. . . . . $	100.00

Creas para sábanas, ancho 1.60, a . $	7.20
Id. ancho 1.80, a. . . . . . . $	8.50
Id. ancho 2.00, a. . . . . . . $	9.20
Crea medio hilo ancho 2 met., a . $	9.00
Id. de lujo, medio hilo N.o 100, ancho 1.80,a . . . . $	11.50
Id. lujo N.o 200, ancho 2 met. a. . $	13.50
Crea cruda en rica calidad, ancho 1.60 a.. . . . . $	7.00
Id. ancho 1.80, a.. . . . . . $	8.00
Id. ancho 2 met, a.. . . . . . $	9.00
Tocuyo muy grueso, ancho 1.50, a $	5.00
Id. id. ancho 1 met. a. . . . . $	2.80
Lienzo lavado, pieza, a . . . . $	48.00
Id. id. por metro, a.. . . . . $	1.40
Lienzo fino, a.. . . . . . . $	60.00
Id. id., por metro, a.. . . . . $	1.70
Id. Ciudad de Santiago, la pieza, a $	100.00

Id. por metro, a . . . . $	[illegible]
Lienzo Ciudad de Valparaíso, pieza $	[illegible]
Id. por metro, a.. . . . . . . $	[illegible]
Franela blanca, a . . . . $	[illegible]
Id. id. a.. . . . . $	[illegible]
Id. id. a.. . . . . $	[illegible]
Id. id. a.. . . . . $	[illegible]
Id. id. a.. . . . . $	[illegible]
Id id. a . . . . $	[illegible]
Moletón lacre, media lana, a. . . $	[illegible]
Damasco para mantel, en clase muy fina, ancho 1.70, a.. . . . . $	[illegible]
Damasco medio hilo, ancho 1.60, a $	[illegible]
Brin plomo de un color, a . . . . $	[illegible]
Holanda fina un color, a . . . . $	[illegible]
Franelas en colores, a. . . . . $	[illegible]

LLEGARON SOBRECAMAS EN TODOS LOS TAMAÑOS, RELLENAS EN LANA

LA BUENA COMPRA — SAN DIEGO 633 ENTRE EYZAGUIRRE Y DIEZ DE JULIO

T U R F

LA REUNION DE AYER TARDE EN EL CLUB HIPICO

ALBEITAR, SE IMPONE EN EL CLASICO "COTEJO DE POTRILLOS"

Isabelino abandona la categoría de perdedor

"LA NACION" ACIERTA 6 GANADORES SOBRE 8 CARRERAS

Relación y resultados generales de las diferentes pruebas

Las carreras de ayer en el Hipódromo Chile

NOTICIAS DIVERSAS. — APERTURA DE INSCRIPCIONES

Con la numerosa concurrencia que acostumbra a asistir a nuestro principal hipódromo y favorecida por una tarde muy agradable se realizó la reunión de ayer en el Club Hípico.

La cátedra estuvo en uno de sus buenos días, pues, triunfaron la mayoría de sus favoritos. Por nuestra parte, fuimos de los diarios y revistas que dan pronósticos, los que mayor número de ganadores acertamos. En las ocho pruebas, seis de nuestros favoritos ocuparon el primer puesto.

Constituía el principal atractivo del programa el Clásico Cotejo de Potrillos, sobre una distancia de 1,100 metros y con una recompensa de $ 7,000 al ganador.

Un hermoso golpe de vista ofrecían los competidores en su paseo preliminar por el Paddock, sobresaliendo entre ellos Albeitar, Infiesto y Minneapolis.

Antes de correrse la prueba las pizarras de Paddock arrojaron el siguiente número de ganadores por unidad de $ 10:

	Boletos
Albeitar	2,633
Malakoff	745
Minneapolis	593
Infiesto	255
Job	242
Junín	220
Cochrane	27
Total	4,715

Puestos los competidores bajo

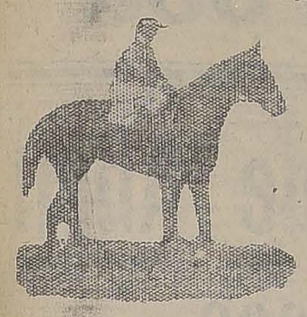

PERFIDO, GANADOR DE LA 1.a CARRERA. JINETE, LUIS ARAYA

las órdenes del juez de partida señor Cerda, no tardó en ponerlos en movimiento, destacándose inmediatamente Albeitar en el puesto de "leader", desprendiéndose hasta dos cuerpos de sus enemigos, que venían encabezados por Job, al que seguían Junín, Infies-

ISABELINO, POR EL TANGO E ISABELA, GANADOR DE LA 2.a CARRERA. JINETE, C. CRUZ

to, Minneapolis, Malakoff y Cochrane al fondo

Sin ninguna variante desembocaron los competidores en la tierra derecha siempre con Albeitar en el puesto de peligro, aumentando a tres cuerpos la distancia que lo separaba de sus enemigos debiendo soportar en los tramos

EDINBORO, GANADOR DE LA 3.a CARRERA. JINETE, A. MOLINA

finales el avance de Infiesto, que en ningún momento amagó su triunfo, precediéndole en el marcador por 1 1|2 cuerpo. Minneapolis alcanzó el tercer lugar a un cuerpo, delante de Malakoff. Quinto, Job; sexto, Junín, y séptimo y último, Cochrane.

Con su victoria de ayer Albeitar ha venido a confirmar una vez más sus excelentes cualidades, ocupando hasta ahora el puesto de honor entre los productos de su generación.

La prueba de apertura quedó circunscrita sólo a tres competidores, con el retiro de Titita II, que optó por correr en el Hipódromo Chile, venciendo nuestro favorito Pérfido.

Feudal punteó las primeras distancias, seguido a dos cuerpos por Royal Bird y Pérfido.

Los tres competidores salvaron bien los obstáculos y a la altura del salto que da frente a los 1,100 metros, pasó Royal Bird al puesto delantero, tomando inmediatamente hasta tres cuerpos de ventaja sobre Pérfido, quedó en segundo lugar. En la tierra derecha Pérfido se apareó al puntero y en el último salto dió cuenta de él, para precederlo en el disco por 2 1|2 cuerpos. El tercer lugar a 3|4 de cuerpo lo ocupó Feudal.

Tiempo: 4.41.

En la segunda carrera, destinada a productos de dos años no ganadores, nuestro favorito Isabelino se impuso fácilmente, adjudicándose los $ 4,000 de recompensa.

Alzadas las huinchas apareció al frente Prisca, seguida de Celedonia, Isabelino y Fanfarrona, con La Princesa al fondo. Sin más alternativas que el paso de Isabelino al segundo lugar, desembocaron en la recta, en donde Isabelino dió caza a la puntera y se vino en acción fácil en demanda del disco, el que cruzó con cinco cuerpos de luz sobre Sirsac, el que a su vez precedió por una cabeza a Prisca. Cuarto Xama. Ultimo, lejos, Fiero.

Tiempo: 1.6 1|5.

En los 1,400 metros del premio Diadema, el favorito Edinboro y que lo era nuestro también, alcanzó fácil victoria.

Por breves momentos lució Córcega sus colores en el puesto de peligro siendo luego sustituída por Camueso, escalonándose a continuación Gacetilla, Kalmuco, Pacato y Wintergreen, cerrando la marcha Eylau, que partió regazado.

El orden no tuvo alternativas hasta girado el codo final y ya en la recta, Edinboro entró a ofrecer lucha al puntero, del que dió luego cuenta para terminar la carrera con cuatro cuerpos de ventaja sobre Oiseau Bleu. El tercer lugar a dos cuerpos lo ocupó en un tardío avance Wintergreen. Cuarto, Gacetilla.

Tiempo: 1.26 1|5.

Herodes, nuestro favorito se impuso holgadamente sobre sus competidores, en la cuarta carrera, sobre 2,000 metros.

Con Ice en el puesto de peligro se movió el lote, a la que seguían Esquife, Timbalero, Ruler y Don Alfredo, con Egalité al fondo. La puntera se distanció hasta tres cuerpos de sus perseguidores, que no tuvieron variantes en su colocación hasta el codo de los 1,100 metros, en donde Ruler que venía colocado quinto, pasó al segundo lugar. Los competidores aparecieron en el derecho siempre con Ice en el puesto delantero, iniciando inmediatamente Herodes un seguro avance, para dar caza a la puntera frente a las tribunas populares y precederle en el disco por 1 1|2 cuerpo. El tercer lugar lo alcanzó Tiradente, que en los últimos tramos arrebató el tercer placé a Esquife.

Tiempo: 2.7 4|5.

Un interesante desarrollo tuvieron los 1,800 metros, del premio Defensor, prueba en que triunfó Carbón.

Hircania tomó la dirección de la carrera, seguido primero por Siciliana y después por Huancayo, al que seguían muy desparramados Tande, Exito, Carbón, Iriarte y Mónaco, corriendo último Himalaya.

La puntera se distanció hasta tres cuerpos de sus perseguidores, que no alcanzaron variantes dignas de mención, hasta el momento de girar el último codo, instante en que las distancias se hicieron más estrechas. En el derecho, Carbón y Tande, en un simultáneo avance lograron dominar frente a las tribunas populares a Hircania, empeñándose ambos en una reñida y tenaz lucha, que fué altamente interesante, pues los dos animales corrían casi en una misma línea, sorprendiéndolos la raya, cuando Carbón traía media cabeza de ventaja sobre Tande. El tercer lugar a dos cuerpos lo conservó Hircania, delante de Jaramago.

Tiempo: 1.53 3|5.

Sólo cuatro competidores se presentaron a disputar el premio Duty, sobre 2,000 metros, en el que nuestro favorito Mike se adjudicó los $ 4,000 de recompensa.

La partida fué un poco demorada y cuando el "starter" dió paso al lote, apareció Carranza al frente seguido a un cuerpo de Mike, corriendo a continuación escalonados a igual distancia Welladay y Voyou.

A un tren bastante lento fueron corridos los primeros 1,000 metros, momento en que Carranza fué exigido, desprendiéndose hasta cinco cuerpos de Mike y Welladay, que corrían separados por medio cuerpo. Al girar el codo final, las distancias se acortaron y el pequeño lote desembocó en el derecho siempre con Carranza en el puesto delantero. Frente a las tribunas populares, Mike se aparejaba al puntero y tras breve lucha daba cuenta de él para precederlo en el disco por 3|4 de cuerpo. El tercer lugar a medio cuerpo lo ocupó Welladay. Cuarto y último, Voyou.

Tiempo: 2.9 4|5.

Puso término a la reunión el premio Danzig, sobre 1,400 metros, en el que Detonación respondió a la confianza de los apostadores que lo habían ungido favorito.

Por breves momentos Detonación lució sus colores en el puesto de peligro, cediendo luego su colocación a Esparceta, a la que seguía Provenza y Emily, cerrando la marcha Whip.

En la tierra derecha, no tardó Detonación en desprenderse del grupo y dar caza a Esparceta, terminando la carrera con un cuerpo de ventaja sobre ella. Tercero Romanones, que entró fuerte en los tramos finales. Cuarto Emily.

Tiempo: 1.24 2|5.

LLEGADA DEL CLASICO COTEJO DE POTRILLOS

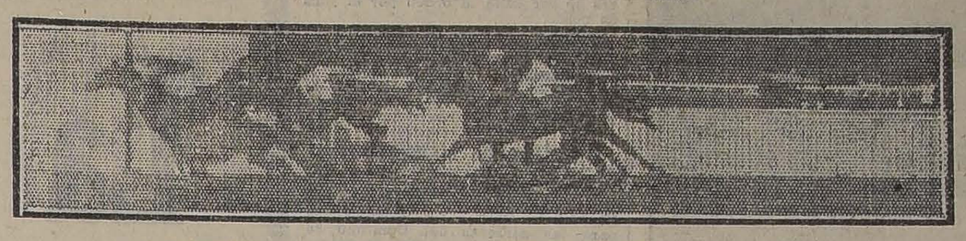

1.o, ALBEITAR.— 2.o INFIESTO. — 3.o MINNEAPOLIS.— 4.o MALAKOFF.

ALBEITAR, GANADOR DEL CLASICO COTEJO DE POTRILLOS. JINETE: J. SALFATE

RESULTADOS GENERALES

Primera carrera

Premio COLMO (Steeplechase).— 3,500 metros.— $ 3,000 al 1.o

	G.	P.
1.o Pérfido, 71 kilos, 6 años, por Le Rappel y Chilena, del señor Luis Araya, jockey S. Rojas		190
2.o Royal Bird, 74 kilos, M. González		60
3.o Feudal, 71 kilos, M. Soto		138
		388

Ganado por 2 1|2 cuerpos; el 3.o a 3|4 de cuerpo.
Tiempo: 4.41.
No corrió Titita, 68 kilos.

Dividendos de Tribunas, unidad de $ 10.00

Ganador de Pérfido . . . . $ 18.40

Dividendos de Galerías, unidad de $ 5.00

Ganador de Pérfido . . . $ 10.70

Dividendos de Viña del Mar, unidad unidad de $ 5.00

Ganador de Pérfido . . . . $ 12.40

2.a carrera

Premio DORAMA.— 1,100 metros. —$ 4,000 al 1.o, 800 al 2.o y 400 al 3.o

	G.	P.
1.o Isabelino, 51.7 kilos, 2 años, por El Tango e Isabela, del señor G. Anguita, jockey, C. Cruz	987	541
2.o Sirsac, 54 kilos, G. Guerra	294	259
3.o Prisca, 49.8 kilos, P. Morales	62	62
4.o Xama, 49.4 kilos, J. Polanco	145	129
Fiera, 54 kilos, C. Pombet	16	13
Honorino, 54.5 kilos, M. Gamboa	19	25
La Princesa, 54.3 kilos, M. Verdejo	922	579
Negro, 54 kilos, H. Ramírez	130	123
Caledonia, 52 kilos, J. Oregon	41	40
Fanfarrona, 52 kilos, Alf. Silva	118	97
Glen Esk, 49.5 kilos, R. Henríquez	9	36
	2793	1904

Ganado por 5 cuerpos; el 3.o a 1 cabeza.
Tiempo: 1.6 1|5.
No corrieron: Jaguar, 54; Jitanillo, 54; Juerga, 54; Brasilera, 52 y Xilopia, 52.

Dividendos de Tribunas, unidad de $ 10.00

Ganador de Isabelino . . $ 25.50
Placé de id. 15.20
Id. de Sirsac 21.00
Id. de Prisca 55.30

Dividendos de Galerías, unidad de $ 5.00

Ganador de Isabelino . . $ 12.60
Placé de id. 7.20
Id. de Sirsac 8.00
Id. de Prisca 20.30

Dividendos de Viña del Mar, unidad de $ 5.00

Ganador de Isabelino . . $ 11.30
Placé de id. 6.60
Id. de Sirsac 7.40
Id. de Prisca 11.60

Tercera carrera

Premio DIADEMA.— 1,400 metros.— $ 3,000 al 1.o, 600 al 2.o y 300 al 3.o

	G.	P.
1.o Edinboro, 53 kilos, 4 años, por Hallington Lad y Admiration, del señor C. A. Gómez, jockey A. Molina	1214	664
2.o Oiseau Bleu, 48.2 kilos, H. Ramírez	83	73
3.o Wintergreen, 53 kilos, J. Vergara	138	131
4.o Gacetilla, 47 kilos, L. Zamora	228	120
Camueso, 53 kilos, J. Salfate	625	358
Eylau, 50 kilos, L. A. Jerez	403	227
Kalmuco, 50 kilos, C. Santander	660	342
Riodina, 50.2, J. Oregon	228	165
Pacato, 47.2 kilos, G. Guerra	815	504
Córcega, 43.4 kilos, L. H. Silva	58	60
	4452	2644

Ganado por 4 cuerpos; el 3.o a 2 cuerpos.
Tiempo: 1.25 1|5.
No corrió Alacrán, 52 kilos.

Dividendos de Tribunas, unidad de $ 10.00

Ganador de Edinboro . . $ 33.00
Placé de id. 17.60
Id. de Oiseau Bleu . . . 79.00
Id. de Wintergreen . . . 48.50

Dividendos de Galerías, unidad de $ 5.00

Ganador de Edinboro . . $ 17.40
Placé de id. 9.10
Id. de Oiseau Bleu . . . 27.40
Id. de Wintergreen . . . 22.30

Dividendos de Viña del Mar, unidad de $ 5.00

Ganador de Edinboro . . $ 17.40
Placé de id. 8.30
Id. de Oiseau Bleu . . . 19.20
Id. de Wintergreen . . . 21.80

Cuarta carrera

Premio DON ENRIQUE. — 2,000 metros.— $ 4,000 al 1.o, 800 al 2.o y 400 al 3.o

	G.	P.
1.o Herodes, 51 kilos, 4 años, por Crescendo y Reine des Pres, del señor A. Clavería, jockey H. Ramírez	1392	867
2.o Ice, 53.5 kilos, V. Jara	954	590
3.o Tiradente, 49 kilos, Ar. Silva	234	154
4.o Esquife, 57 kilos, J. Salfate	425	247
Helyette, 55 kilos, M. Gamboa	136	64
Timbalero, 54 kilos, C. Cruz	64	63
Egalité, 53 kilos, J. Vergara	551	267
Chacolí, 52 kilos, J. Oregon	186	102
Piave, 52 kilos, R. Flores	41	32
Ruler, 48.2 kilos, J. Pinto	523	352
Don Alfredo, 43.7 kilos J. Pinto	32	35
Lord Beryl, 43.4 kilos, L. Mancilla	202	165
	4780	2938

Ganado por 1 1|2 cuerpo; el 3.o a 2 cuerpos.
Tiempo: 2.7 4|5.
No corrió Jaramago, 54 kilos.

Dividendos de Tribunas, unidad de $ 10.00

Ganador de Herodes . . . $ 31.00
Placé de id. 14.00
Id. de Ice 15.30
Id. de Tiradente 32.40

Dividendos de Galerías, unidad de $ 5.00

Ganador de Herodes . . . $ 16.20
Placé de id. 7.50
Id. de Ice 8.50
Id. de Tiradente 17.60

Dividendos de Viña del Mar, unidad de $ 5.00

Ganador de Herodes . . . $ 14.60
Placé de id. 7.50
Id. de Ice 10.00
Id. de Tiradente 22.20

Quinta carrera

Premio COTEJO DE POTRILLOS. —Clásico).— 1,100 metros.— Premios: $ 7,000 al 1.o, 1,400 al 2.o y 700 al 3.o.

	G.	P.
1.o Albeitar, con 55 kilos, 2 años, por Pimental y Catherinette, del señor A. Lyon P., jockey J. Salfate	2633	1044
2.o Infiesto, con 52, A. Molina	255	132
3.o Minneápolis, con 52 H. Ramírez	593	348
Malakoff, con 53 . V. Jara	745	503
Job, con 52, G. Guerra	242	157
Junín, con 52, C. Cruz	220	150
Cochrane, con 50, J. Oregón	27	25
	4715	2359

Ganado por 1 y medio cuerpo; el 2.o a 1 cuerpo.
Tiempo: 1.6 1|5.
No corrieron: Isabelino y Sirsac, con 50 kilos.

Dividendos de Tribunas: Unidad de $ 10.00

Ganador de Albeitar . . . $ 16.10
Placé de id. 14.50
Id. de Infiesto 45.90

Dividendos de Galerías: Unidad de $ 5.00

Ganador de Albeitar . . $ 8.20
Placé de id. 7.50
Id. de Infiesto 20.10

Dividendos: Viña del Mar, unidad de $ 5.00

Ganador de Albeitar . . . $ 7.80
Placé de id. 7.40
Id. de Infiesto 21.00

Sexta carrera

Premio DEFENSOR.— 1,800 metros.— Premios: $ 3,000 al 1.o, 600 al 2.o y 300 al 3.o.

	G.	P.
1.o Carbón, con 50 kilos, 3 años, por Siberien y Fille du Soleil, del Stud Vizcaya, jockey J. Oregón	861	440
2.o Tande, con 47.3, C. Santander	733	383
3.o Hircania, con 50, S. Jiménez	45	50
4.o Jaramago, con 54, J. Salfate	1797	1025
Siciliana, con 47.2, V. Fernández	100	72
Winchester, con 57, H. Ramírez	200	150
Iriarte, con 48.6, E. Aguilera	452	272
Himalaya, con 48, G. Guerra	1064	563
Rintintín, con 47.3, L. H. Silva	10	16
Exito, con 47, Arm. Silva	51	40
Gran Maestre, con 43.8, L. A. Soto	32	32
Landry, con 46.6, Arm. Nieto	40	39
Huancayo, con 46, R. Henríquez	39	41
Mónaco, con 46, L. A. Zamora	540	419
Suárez, con 45.5, J. Pinto	183	151
	6197	3698

Ganado por medio cuerpo; el 3.o a 2 cuerpos.
Tiempo: 1.53 3|5.
No corrieron: Demanda, con 57 kilos; Tetuán, con 55; Ice, con 53; Singoala, con 51; Veldora, con 51; Picacho, con 50; Don Alfredo, con 48.

Dividendos de Tribunas: Unidad de $ 10.00

Ganador de Carbón . . . $ 64.30
Placé de id. 28.60
Id. de Tande 31.40
Id. de Hircania 173.70

Dividendos de Galerías: Unidad de $ 5.00

Ganador de Carbón . . . $ 36.10
Placé de id. 14.70
Id. de Tande 15.60
Id. de Hircania 192.30

Dividendos: Viña del Mar, unidad de $ 5.00

Ganador de Carbón . . . $ 48.30
Placé de id. 18.20
Id. de Tande 30.90
Id. de Hircania 118.10

Séptima carrera

Premio DUTY.— 2,000 metros.— Premios: $ 4,000 al 1.o y 800 al 2.o.

	G.	P.
1.o Mike, con 54 kilos, 5 años, por Saint Micham y Voyler's Memory, del Stud Sancho, jockey J. Bernal	854	162
2.o Carranza, con 48.3, H. Ramírez	708	135
3.o Voyou, con 54, A. Molina	2311	564
4.o Welladay, con 57, J. Vergara	1968	489
	5781	1401

Ganado por 3|4 de cuerpo; el 3.o a medio cuerpo.
Tiempo: 2.9 4|5.
No corrieron: La Grippe, con 58 kilos; Don Alvaro, con 56; Electrón, con 60, y Flapper, con 48.

Dividendos de Tribunas: Unidad de $ 10.00

Ganador de Mike . . . . $ 60.90
Placé de id. 23.00
Id. de Carranza 34.70

Dividendos de Galerías: Unidad de $ 5.00

Ganador de Mike . . . . $ 29.10
Placé de id. 15.30
Id. de Carranza 14.40

Dividendos: Viña del Mar, unidad de $ 5.00

Ganador de Mike . . . . $ 28.70
Placé de id. 14.10
Id. de Carranza 10.10

Octava carrera

Premio DANZIG.— 1,400 metros. —Premios: $ 3,000 al 1.o, 700 al 2.o y 300 al 3.o.

	G.	P.
1.o Detonación, con 50 kilos, 5 años, por Orán y Thea Rose, del Stud Detonación, jockey H. Ramírez	1986	593
2.o Esparceta, con 47, H. Henríquez	467	203
3.o Romanones, con 60, M. Verdejo	375	176
4.o Emily, con 46, A. Nieto	135	111
Amurat, con 60, M. Pérez	776	231
Campoamor, con 56, J. Vergara	925	404
Provenza, con 52, M. J. Silva	1861	563
Saint George, con 49, C. Cruz	62	50
Whip, con 47, Arm. Silva	374	199
Walter Scott, con 46.8, G. Guerra	545	254
	7447	2780

Ganado por 1 cuerpo; el 3.o a 1 y medio cuerpos.
Tiempo: 1.24 2|5.

Dividendos de Tribunas: Unidad de $ 10.00

Ganador de Detonación . . $ 33.70
Placé de id. 18.50
Id. de Esparceta 33.20
Id. de Romanones 39.00

Dividendos de Galerías: Unidad de $ 5.00

Ganador de Detonación . . $ 21.80
Placé de id. 10.00
Id. de Esparceta 19.50
Id. de Romanones 18.50

Dividendos: Viña del Mar, unidad de $ 5.00

Ganador de Detonación . . $ 33.60
Placé de id. 14.80
Id. de Esparceta 19.00
Id. de Romanones 20.20

HERODES, GANADOR DE LA 4.a CARRERA. JINETE, H. RAMIREZ

CARBON, GANADOR DE LA 6.a CARRERA. JINETE, J. OREGON

MIKE, GANADOR DE LA 7.a CARRERA. JINETE, J. BERNAL

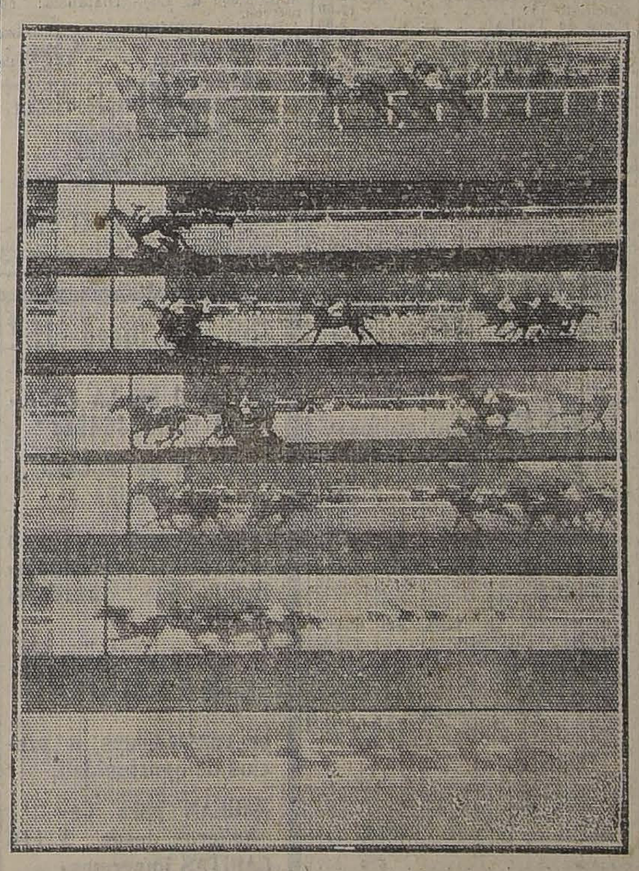

LAS LLEGADAS DE AYER

1.a CARRERA: PERFIDO, ROYAL BIRD, FEUDAL.— 2.a CARRERA: ISABELINO, SIRSAC, PRISCA, XAMA.— 3.a CARRERA: EDINBORO, OISEAU BLEU, WINTERGREEN, GACETILLA. — 4.a CARRERA: HERODES, ICE, TIRADENTE, ESQUIFE. — 6.a CARRERA: CARBON, TANDE, HIRCANIA, JARAMAGO.— 7.a CARRERA: MIKE, CARRANZA, VOYOU.— 8.a CARRERA: DETONACION, ESPARCETA, ROMANONES, EMILY.

Muebles

Los obtiene Ud. con grandes facilidades de pago.

Arturo Prat 183

ENTREGA INMEDIATA

AFEITARSE CREMA JABON EXCELSIOR

"TATTERSALL"

En la FERIA, que se efectuará

HOY LUNES 24 DE ABRIL

entre otros lotes se rematarán:
NOVILLOS GORDOS, para embarque, llegados de TALCA y PANIAHUE.
40 BUEYES DE TRABAJO, llegados de RETIRO.
VACAS GORDAS, muy sobresalientes, llegadas de NEGRETE.
BUEYES Y VACAS GORDAS, llegadas de RIO BUENO, LLANQUIHUE, MAFIL, LAUTARO, CHAHUILCO Y GENERAL LOPEZ.
VACAS PARIDAS de TERNERO CHICO, llegadas de YUMBEL.
35 NOVILLOS GORDOS, de 2 años, muy mestizos, de GENERAL CRUZ.
OVEJAS GORDAS, llegadas de SAN FRANCISCO.

EL GERENTE.

CORREAS DE SUELA y PELO DE CAMELLO

GRAMPS y UNIONES PARA las MISMA
PASTA PARA CORREAS "DISTON".
A los precios mas bajos de plaza ofrece la

Mercería y Ferretería "COLON"

ESTADO 202 Esquina de AGUSTINAS

RIO MOLLEDA & CO.

A-24

AGRICULTORES

ATRIPLEX SEMIBACATA

Semilla pasto salobre de rulo. Vende: ISMAEL PEÑA, Calera AMABLE TORRES, Santiago, Herrera 145
PEDRO LARRAÑAGA, Valparaíso Independencia 771

MUNICIPALIDAD DE ÑUÑOA

Se avisa a los deudores morosos de contribuciones de haberes, que la Municipalidad iniciará el cobro ejecutivo de todas las contribuciones insolutas y seguirá adelante la ejecución hasta el entero pago de lo adeudado, procediendo al remate de las propiedades en caso de que no se cancelen las contribuciones que adeuden.

Igualmente, se avisa que desde el 1.o de Mayo próximo, se procederá por la Inspección Municipal a cobrar las multas correspondientes a los dueños de vehículos que no hubieren pagado la patente del presente año.

Ñuñoa, 22 de Abril de 1922.
SANTIAGO LARRAIN.
Tesorero Municipal.

Viajantes

y corredores de plaza, necesita casa editorial para vender obras de primera clase y de fácil colocación.
Dirigirse a: W. M. J.
CASILLA 3937

A-24

Propuestas Públicas

Se piden, conforme al Decreto N.o 485, para proporcionar al cuerpo de Gendarmería de Prisiones mil ciento cincuenta uniformes de paño.
Se abrirán el Lunes 24 del actual, a las 3 P. M., en la Intendencia del Cuerpo, (Ministerio de Justicia), donde pueden consultarse diariamente bases y modelos.

EL COMANDANTE.

A-24

HIPODROMO CHILE

LAS CARRERAS EN LA MAÑANA DE AYER

Con la numerosa concurrencia de costumbre se llevaron a efecto ayer las carreras del Hipódromo Chile, caracterizándose la reunión por el fracaso de la cátedra, que sólo vió triunfar a uno de sus favoritos.

Se abrió la mañana hípica con el premio Dual, sobre 900 metros, que fué un galope de ejercicio para la debutante Melusine.

Melusine tomó el mando del pequeño pelotón perseguido a dos cuerpos por Comuna, Lechuguina y Xenops. La puntera cubrió la distancia de una hebra sin inquietarse mayormente por el avance del favorito Xenops, que tuvo que conformarse con el segundo puesto a tres cuerpos. El tercer puesto a igual distancia lo obtuvo Lechuguina delante de Fósil.

Tiempo: 56.

Holgadamente triunfó Sperata en el premio Danding, sobre 900 metros, pagaron un buen dividendo a sus apostadores.

Puesto el lote en movimiento apareción Sperata en el puesto de peligro perseguido de cerca por Venus, Espina de Rosa y Happy Lass, quedando al fondo Masanielo. La puntera desembocó a la recta con dos cuerpos de luz sobre el pelotón y resistió sin dificultad el avance de Espina de Rosa, que remató segunda a 2 1|2 cuerpos. En un fortísimo avance final obtuvo Masianelo el tercer puesto delante de Rondín.

Tiempo: 56 2|5.

Un rudo desastre experimentó la cátedra con el triunfo de Popy, en los 1,200 metros, del Premio Doria.

La señal se demoró largo rato por las nerviosidades de Furlana y Copón. Dada la partira Fusil al frente del pelotón perseguido por Maestro Cantor, Griega, Manuelillo y Popy. Los bríos del puntero duraron hasta la entrada de la recta, donde se rindió ante el avance de Popy que sin enemigos con quienes luchar se fué en demanda del disco, que lo cruzó victorioso con un cuerpo de luz sobre Injuria, que atropelló al final y obtuvo igual ventaja sobre Manuelillo. 4.o Prontitud delante de Fusil y Agosto.

Tiempo: 1.14 1|5.

A una estrecha llegada dió lugar el premio Duende, sobre 900 metros, que fué ganado por Pica.

Zepelín, Don Gustavo, Angina y Película se movieron en punta, pasando a los 200 metros corridos a comandar el lote Don Gustavo perseguido por Película, Zepelín y Arengosa. Girada la curva el puntero desapareció ante el avance de Pica, que totalmente exigida cruzó vencedora la meta precediendo por 1|2 pescuezo a Arengosa. El tercer puesto, a una cabeza lo conservó delante de Faisán.

Tiempo: 55 1|5.

La favorita Telilla fué batida en buena forma por Centolla.

Dada la partida se movió Costino en punta, perseguido por Tortilla, Pechén, Matango, Centolla y Telilla quedando Snap y Merengue, que se movieron en muy malas condiciones. El puntero desembocó a la tierra derecha perseguido de cerca por Centolla, que en un afortunado avance por el lado interior pasó a comandar el pelotón frente a las galerías. La favorita Telilla avanzó mucho al final, pero sólo obtuvo el segundo lugar a 3|4 de cuerpo de la hija de Jou-Jou. El tercer puesto la conservó Tortilla delante de Matango.

Tiempo: 1.14.

La carrera de fondo fué ganada por Hidalga que contaba con la tercera cotización. En cuanto al favorito Tetuán obtuvo el segundo lugar.

Tetuán lució sus colores al frente perseguido por Dándalo, Dover, Víctor Noir, Titita II y Sancho Panza cerrando la marcha Hidalga. En este orden pasaron los competidores por primera vez frente al disco y se conservó hasta el poste de los 1,200 metros, donde Dándalo y Víctor Noir entraron a disputar la punta, para cedérsela nuevamente a Tetuán en la recta, que a pesar de haber sido corrido con todo tino por Salfate tuvo que rendirse a 100 metros de la meta ante el seguro avance de Hidalga, que lo dominó por medio cuerpo. El tercer puesto lo obtuvo La Seine delante de Dándalo.

Tiempo: 2.1.

La favorita Fagra triunfó en buena forma en la última carrera sobre una distancia de 1,200 metros.

Fagra lució sus colores al frente perseguida por Carbonero, Sacarina. Atento y Borgue quedando última Vendimia que largó mal. La puntero cubrió la distancia de una hebra, teniéndose que emplear totalmente para contener el avance final de Sacarina, a la cual precedió por 3|4 de cuerpo en la raya. El tercer puesto a un pescuezo lo conservó Carbonero delante de Borgue.

Tiempo: 1.13 3|5.

Las carreras terminaron a las 12 1|4 P. M.

RESULTADOS GENERALES

Primera carrera

Premio DUAL. — 900 metros. — $ 2,000 al 1.o y $ 400 al 2.o.

	G.	P.
1.o Melucine, con 51 kilos, 2 años, por Siberien y Miragarria, del señor W. Gatica, jockey E. Aguilera	317	112
2.o Xenops, 52, L. Carrasco	809	275
3.o Lechuguina, 54, J. Vergara	226	136
4.o Fósil, 55, C. Pombet	21	6
Judex, 54, L. A. Zúñiga	24	16
Comuna, 50, C. Santander	42	34
	1,439	579

Ganado por 3 cuerpos; el 2.o a 3 cuerpos.
Tiempo: 56.
No corrió Sensation, 55.

Dividendos de Tribunas, unidad de $ 5.00

Ganador de Melucina . . $ 20.40
Placé de id. 8.00
Placé de Xenops 6.20

Dividendos de Galería, unidad de $ 2.00

Ganador de Melucina . . $ 5.80
Placé de id. 3.40
Placé de Xenops 3.10

Dividendos de Viña del Mar

Ganador de Melucina . . $ 29.00
Placé de id. 14.10
Placé de Xenops 9.80

Segunda carrera

Premio DARING. — 900 metros. — $ 1,000 al 1.o y $ 100 al 2.o.

	G.	P.
1.o Sperata, con 52 kilos, 3 años por Scarrón y Chilena, del señor C. Román, jockey L. A. Jerez	169	169
2.o Espina de Rosa, 53, C. Pombet	631	394
3.o Masianelo, 58, E. Aguilera	352	291
4.o Rondín, 56, C. Cruz	375	284
Venus, 58, J. Vergara	151	107
Time, 56, C. Muñoz	284	107
Kleison, 48, G. Aravena	50	35
Fatalé, 56, L. Carrasco	76	48
Senegambia, 55, L. Parada	15	19
El Pato, 55, C. Santander	276	225
Modestilla, 55, E. Rebolledo	130	88
Happy Lass, 53, A. Villagra	174	128
Jota, 52, R. Acuña	16	11
	2,694	1,899

Ganado por 2 y medio cuerpos; el 3.o a 1 pescuezo.
Tiempo: 56 2|5.
No corrió: El Pita, 58.

Dividendos de Tribunas, unidad de $ 5.00

Ganador de Sperata . . $ 71.70
Placé de id. 13.40
Placé de Espina de Rosa 8.60
Placé de Masianelo . . 9.00

Dividendos de Galería, unidad de $ 2.00

Ganador de Sperata . . $ 20.10
Placé de id. 4.00
Placé de Espina de Rosa 3.60
Placé de Masianelo . . 3.80

LAS LLEGADAS DE AYER

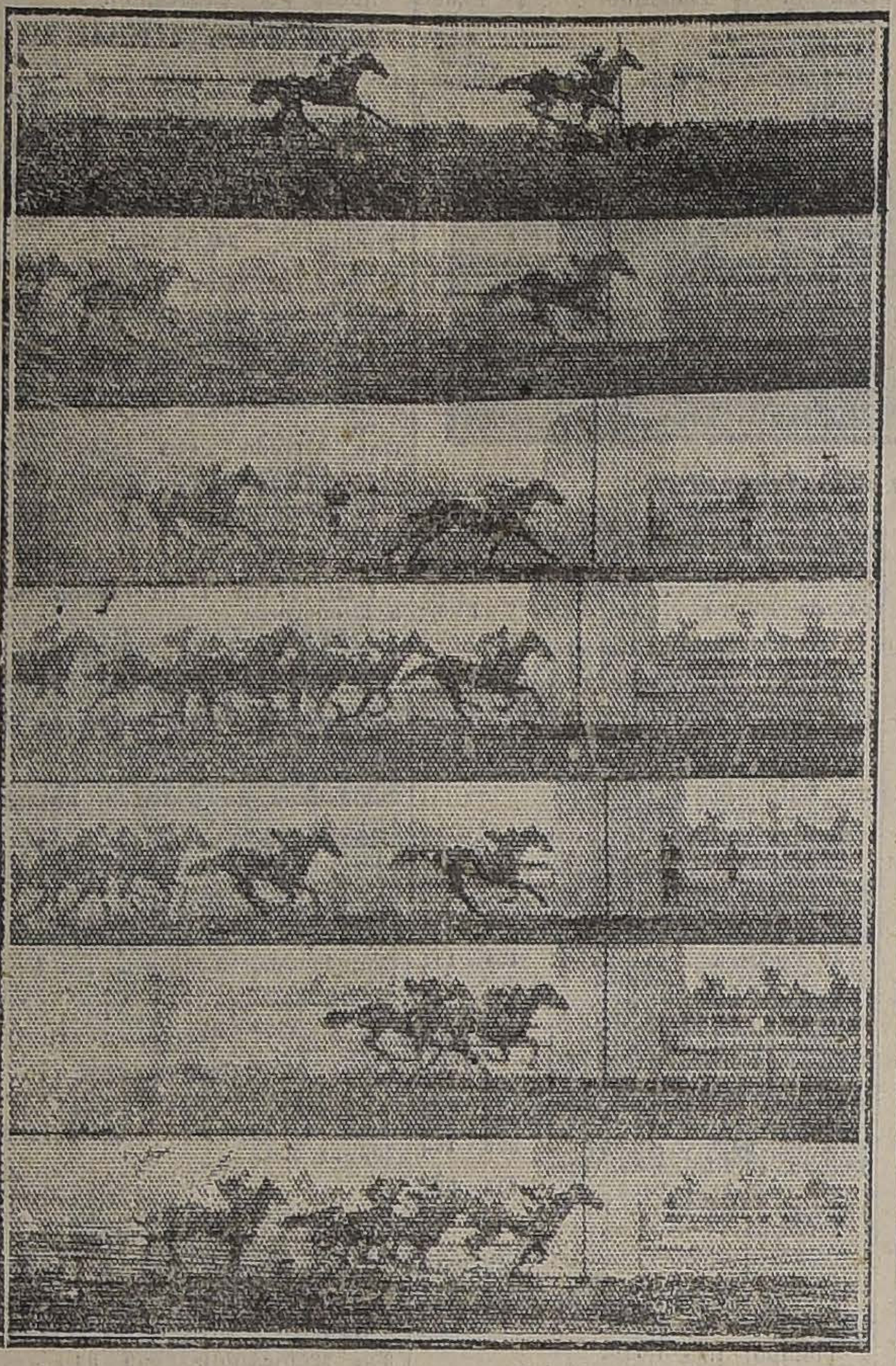

1.a CARRERA: MELUCINE, XENOPS, LECHUGUINA, FOSIL. — 2.a CARRERA: SPERATA, ESPINA DE ROSA, MASANIELO, RONDIN. — 3.a CARRERA: POPY, INJURIA, MANUELILLO, PRONTITUD. — 4.a CARRERA: PICA, ARENGOSA, PELICULA, FAISAN.—5.a CARRERA: CENTOLLA, TELILLA, TORTILLA, MATANGO.— 6.a CARRERA: HIDALGA, TETUAN, LA SEINE, DANDALO. — 7.a CARRERA: FAGRA, SACARINA, CARBONERO, BORGUE.

Dividendos de Viña del Mar

Ganador de Sperata . . $ 59.00
Placé de id 13.50
Placé de Espina de Rosa 8.30
Placé de Masianelo . . 8.10

Tercera carrera

Premio DORIA. — 1,200 metros. —$ 1,500 al 1.o, $ 300 al 2.o y $ 150 al 3.o.

	G.	P.
1.o Popy, con 40 kilos, 3 años, por Pibe y Guinea, del Stud Charlecito, jockey S. Jiménez	87	79
2.o Injuria, 46, C. Santander	345	200
3.o Manuelillo, 47, J. Pinto	394	328
4.o Prontitud, 53, G. Aravena	237	156
Furlana, 59, J. Montané	73	35
Fusil, 58, J. Arancibia	690	456
Glaneuse, 54, L. A. Jerez	84	75
Longo, 52, J. Vergara	475	217
Catilina, 51, C. Pombet	137	82
Espora, 50, L. Silva	12	9
Agosto, 51, M. J. Silva	335	186
Maestro Cantor, 49, J. Polanco	245	217
Malvaloca, 49, C. Cruz	105	88
Griega, 48, J. Osorio	463	299
Copón, 47, A. Arias	43	30
Dazzle, 43, J. A. Lorca	6	2
Wallestein, 42, J. Ibarra	25	21
Guaraña, 40, M. Zúñiga	59	53
	3,815	2,533

Ganado por 2 cuerpos; el 3.o a 2 cuerpos.
Tiempo: 1.14 1|5.
No corrieron: Pensativa, 59; Activo, 50; Alicahue, 51; Mia Cara, 45; Foca, 42; Tangoala, 40.

Dividendos de Tribunas, unidad de $ 5.00

Ganador de Popy . . . $ 193.30
Placé de id. 40.30
Placé de Injuria . . . 18.90
Placé de Manuelillo . . 13.50

Dividendos de Galería, unidad de $ 2.00

Ganador de Popy . . . $ 115.60
Placé de id. 23.80
Placé de Injuria . . . 7.20
Placé de Manuelillo . . 5.20

Dividendos de Viña del Mar

Ganador de Popy . . . $ 166.90
Placé de id. 49.70
Placé de Injuria . . . 13.30
Placé de Manuelillo . . 14.30

Cuarta carrera

Premio DUENDE. — 1,200 metros. —$ 1,000 al 1.o y $ 100 al 2.o.

	G.	P.
1.o Pica, con 54 kilos, 3 años, por Longchamps y Caoba, del señor D. Urrutia, jockey L. A. Parada	644	293
2.o Arengosa, 49, L. Zamora	432	330
3.o Película, 48, G. Guerra	560	415
4.o Faisán, 50, E. Aguilera	310	141
Lorna, 60, E. Canales	225	152
Santulona, 59, L. H. Fuentes	5	7
Angina, 50, O. Orellana	29	19
Chancaca, 59, J. Reyes	5	6
Don Gustavo, 58, C. Pombet	802	339
Ictiosauro, 58, J. Montané	2	4
Fatalita, 50, L. Carrasco	14	19
Maritornes, 55, J. Vergara	649	310
Zepelín, 48, J. Pinto	283	259
Alava, 43, L. A. Zúñiga	786	414
Tolosa, 46, C. Santander	520	372
	5,172	3,071

Ganado por medio cuerpo; el 3.o a cabeza.
Tiempo: 55 1|5.

Dividendos de Tribunas, unidad de $ 5.00

Ganador de Pica . . . $ 66.10
Placé de id. 14.80
Placé de Arengosa . . . 13.70
Placé de Película . . . 11.90

Dividendos de Galería, unidad de $ 2.00

Ganador de Pica . . . $ 18.60
Placé de id. 6.80
Placé de Arengosa . . . 5.50
Placé de Película . . . 5.30

Dividendos de Viña del Mar

Ganador de Pica . . . $ 54.60
Placé de id. 17.50
Placé de Arengosa . . . 15.50
Placé de Película . . . 14.30

Quinta carrera

Premio DUENDE. — 1,200 metros. —$ 1,500 al 1.o, $ 300 al 2.o y $ 150 al 3.o.

	G.	P.
1.o Centolla, con 52 kilos, 5 años, por Jou Jou y Miss Chile, del señor R. Barrios, jockey M. J. Silva	940	412
2.o Telilla, 55, A. Molina	1263	743
3.o Tortilla, 56, J. F. Bernal	401	224
4.o Matango, 53, L. Carrasco	740	406
Pechén, 58, C. Pombet	321	228
Snap, 56, J. Oregón	386	169
Costino, 53, J. Vergara	326	224
Hila, 51, E. Aguilera	196	126
La Vallière, 51, A. Silva	18	9
Tococo, 50, L. Mancilla	156	70
Elda, 49, J. Pinto	647	358
Merengue, 49, M. Díaz	84	47
Herodoto, 45, J. Osorio	219	191
Cherry Whisky, 48, M. Zúñiga	80	80
	5,717	3,235

JOUTARD
ES EL MEJOR CIGARRILLO

Ganado por 3|4 de cuerpo; el 3.o a 1 cuerpo.
Tiempo: 1.14.

Dividendos de Tribunas, unidad de $ 5.00

Ganador de Centolla . . $ 27.40
Placé de id. 11.20
Placé de Telilla . . . 8.40
Placé de Tortilla . . . 16.40

Dividendos de Galería, unidad de $ 2.00

Ganador de Centolla . . $ 16.70
Placé de id. 6.00
Placé de Telilla . . . 4.40
Placé de Tortilla . . . 6.70

Dividendos de Viña del Mar

Ganador de Centolla . . $ 32.90
Placé de id. 12.50
Placé de Telilla . . . 9.80
Placé de Tortilla . . . 12.80

Sexta carrera

Premio DESPRECIO. — 1,900 metros. — $ 2,500 al 1.o, $ 500 al 2.o y $ 250 al 3.o.

	G.	P.
1.o Hidalga, con 51 kilos, 3 años, por Brazil y Calcutta, del Stud Colina, jockey C. Cruz	1,159	418
2.o Tetuán, 55, J. Salfate	1,725	822
3.o La Seine, 44, J. Pinto	1,230	547
4.o Dándalo, 45, C. Santander	717	497
Dover, 53, J. Vergara	733	389
Sancho Panza, 52, C. Cruz	294	221
Víctor Noir, 49, L. Zamora	228	86
Veldora, 49, R. Flores	463	328
Titita II, 42, J. Osorio	448	278
	6,997	3,486

Ganado por 1|2 cuerpo; el 3.o a 2 cuerpos.
Tiempo: 2.01.
No corrieron: Feudal, 51; Himalaya, 50.

Dividendos de Tribunas, unidad de $ 5.00

Ganador de Hidalga . . $ 27.20
Placé de id. 10.80
Placé de Tetuán . . . 8.30
Placé de La Seine . . . 9.40

Dividendos de Galerías, unidad de $ 2.00

Ganador de Hidalga . . $ 12.00
Placé de id. 4.10
Placé de Tetuán . . . 3.40
Placé de La Seine . . . 3.50

Dividendos de Viña del Mar

Ganador de Hidalga . . $ 41.50
Placé de id. 15.00
Placé de Tetuán . . . 8.20
Placé de La Seine . . . 8.70

Séptima carrera

Premio DELIRIO. — 1,200 metros. —$ 1,500 al 1.o, $ 300 al 2.o y $ 150 al 3.o.

	G.	P.
1.o Fagra, con 54.3 kilos, 4 años, por Alanés y Sfax, del señor D. López, jockey J. Salfate	1,681	571
2.o Sacarina, 40.5, S. Jiménez	526	257
3.o Carbonero, 45, R. Henríquez	1,001	476
4.o Borgue, 59, E. Canales	1,591	498
Simplice, 56, G. Guerra	377	249
Atento, 49, J. Oregón	566	186
Petardito, 51, M. Silva	299	145
Vendimia, 45, L. Zamora	106	62
Aceituna, 43, J. Osorio	254	98
Yó, 43, J. Pinto	638	325
	7,039	2,861

Ganado por 3|4 cuerpos; el 3.o a pescuezo.
Tiempo: 1.13 3|5.
No corrieron: Yelcho, 53; Tetuán, 54; Asturiano, 51; La Nuez, 50; Kerensky, 49; Francesita, 41; Siciliana, 40.

Dividendos de Tribunas, unidad de $ 5.00

Ganador de Fagra . . . $ 18.80
Placé de id. 8.70
Placé de Sacarina . . . 13.50
Placé de Carbonero . . 9.50

Dividendos de Galerías, unidad de $ 2.00

Ganador de Fagra . . . $ 9.20
Placé de id. 4.00
Placé de Sacarina . . . 6.20
Placé de Carbonero . . 3.80

Dividendos de Viña del Mar

Ganador de Fagra . . . $ 23.30
Placé de id 8.30
Placé de Sacarina . . . 11.80
Placé de Carbonero . . 9.50

Noticias diversas

Preparadores de los ganadores de ayer en ambos hipódromos

CLUB HIPICO

Pérfido, Luis Araya.
Isabelino, Audovino Huerta.
Edinboro, Carlos A. Gómez.
Herodes, Avelino Muñoz.
Albeitar, Pedro J. Medina.
Carbón, Francisco Villa.
Mike, Isaías Espinoza.
Detonación, Ramón Pastene.

HIPODROMO CHILE

Melusine, Darío Vial.
Sperata, Celerino Ruz.
Popy, Arturo Allen.
Pica, Daniel Sandoval.
Centolla, Jesús Arluciaga.
Hidalga, Francisco Villa.
Fagra, Daniel López.

Isabelino. — Este dos años que abandonó ayer la categoría de perdedores nació en el Haras del señor Héctor Angulta. No vino a las ventas y fué adquirido particularmente por el señor Guillermo Angulta A., su actual propietario.

Es hijo de El Tango e Isabela, ésta por Rodilard y Desirée.

Premio al criador. — Los $ 700 asignados como premios al criador del ganador del "Cotejo de Potrillos", corresponden al señor Arturo Lyon P., en cuyo criadero nació y fué criado Albeitar.

Reclamo. — En la 3.a carrera reclamó el jockey de Honorino contra Negro, por haberlo estrellado en el poste de los 900 mts. viéndose obligado por este motivo a estorbar a La Princesa. No se dió lugar al reclamo.

Multas. — El aprendiz Cerefino Cruz fué multado en 50 pesos, por no conservar su línea de carrera con Isabelino.

El jockey Jovino Polanco fué multado en $ 10 por desmontarse antes de ser dada la orden por el juez de peso.

—El propietario de Fonorino fué multado en $ 20, por correr a su pupilo con colores cambiados.

Suspensión. — Por dificultar la partida de la 3.a carrera, el juez de partida suspendió por un mes a Edinboro y Eylau.

Apertura de inscripciones

Hoy a las 4 P. M., se abren en las secretarías del Club Hípico y del Hipódromo Chile, las inscripciones para las carreras del Domingo 30 de Abril, cuyos programas de entrada son los siguientes:

CLUB HIPICO

Premio ELZA. — 1,100 metros. — para caballos de 2 años que no hayan ganado. — Peso: 54 kilos. — Inscripción: 40 pesos. — Premios: 4 mil pesos al 1.o

Premio ECLAIR. — 1,100 metros. —Para caballos de 3 años ganadores de una carrera. — Peso: 56 kilos. — Inscripción: 30 pesos. — Premios: $ 3,000 al 1.o

Premio EPSOM.— 1,400 metros.— Para caballos de 4 años y más que no hayan ganado más de tres carreras.— Peso: 54 kilos. — Recargo de un kilo por cada $ 1,000 ganados en premios.— Inscripción: 30 pesos.— Premios: 3,000 pesos al 1.o

Premio COTEJO DE POTRANCAS. — (Clásico).— 1,100 metros. — Para potrancas de 2 años nacidas en el país. — Peso 48 kilos. — Recargo de dos kilos por cada carrera ganada, y de tres kilos si la carrera es clásica reglamentaria. — Este recargo no excederá de 7 kilos. — Inscripción: 30 pesos. — Ratificación 40 pesos el Lunes antes de la carrera. — Premio: $ 7,000 pesos a la 1.a

Inscritos:

Black Queen, Celedonia, Castilla, Corisan, Edelmore, Fanfarrona, Filina, Fraulein, Gironde, Gran Liga, Honoria, Hotpoint, Juana la Loca, Juerga, La Prensa, Lechuguina, Madagascar, Marcola, Piltrafa, Pintura, Porridge, Portátil, Poruña, Praline, Redward, Rime Tomina, Vista Alegre, Xama, Zanthia, Xia, Zilopie, Ximena, Xois, Xylene.

Premio ELCIDOUNE. — 2,600 metros. — Para todo caballo ganador. —Handicap.— Inscripción: 45 pesos. —Premio: 4,500 pesos al 1.o

Premio ETOLO. — 1,800 metros. —Para caballos que hayan ganado más de 10,000 pesos. — Handicap. — Inscripción: 35 pesos. — Premio 3,500 pesos al 1.o

HIPODROMO DE CHILE

Premio ELIA. — Para no ganadores. — Peso de reglamento. — Descargo a perdedores de un kilo por carrera perdida. — Estos descargos no excederán de 10 kilos. — Inscripción: $ 15. — Premios: $ 1,500 al 1.o. — Distancia: 1,200 metros.

Premio EPU LEV. — Handicap.— Para hacks.— Inscripción: 10 pesos. —Premios: 1,000 pesos al 1.o y 100 al 2.o — Distancia: 1,200 metros.

Premio ESTRELLA. — Omnium Handicap.— Inscripción: $ 15.—Premio: 1,500 al 1.o— Distancia: 900 metros.

Premio ESPINELA. — Omnium Handicap.— Inscripción: 20 pesos. — Premio$ 2,000 al 1.o. — Distancia:

¿Necesita Ud. Rendir Fianza para su ocupación?
diríjase a "La Sección Fianzas" de la Compañía de Seguros Generales "LA RESGUARDO".
La obtendrá, sin molestar a nadie, por una prima insignificante.
MONEDA 1061. Teléfono 521.

152 - San Diego - 152
AL LADO DE LA FABRICA "THE JERSEY"
Cerca de la Casa Amarilla
Hemos recibido un gran stock en IMPERMEABLES, que ofrecemos desde
$70.00
en confecciones a precios de oportunidad.
RAGLAN para Caballeros, desde . $ 110
CAPITAS impermeables para niños, desde . . . . . . $ 35
SOBRETODOS para niños, desde . . $ 35
TRAJECITOS para niños, en casimir, desde . . . . . . $ 30
TRAJECITOS para niños, en gabardina, desde . . $ 45
Gorras, Sombreros de paño para colegiales, a precios muy bajos.
Trajes borlón de felpa, para todas las edades.
FABRICA DE ROPA HECHA
SCHILIMOFF e HIJOS
San Diego 152. Santiago

EL ACONTECIMIENTO DEL DIA
LO CONSTITUYE EL
Gran Sorteo Extraordinario
QUE VERIFICARA IMPOSTERGABLEMENTE
"La Poderosa"
El Sábado 29 de Abril
Premio Mayor: 100,000 pesos
que usted puede ganarse con 30 pesos, valor de un "Bono" entero. — El cupón vale 5 pesos.
Nadie debe quedarse sin tomar parte en este Gran Sorteo, único en Chile, que está llamado a mantener preocupada la atención del público durante toda la semana.
DESDE HOY, LAS OFICINAS DE "LA PODEROSA" ESTARAN ABIERTAS PERMANENTEMENTE DE 8 DE LA MAÑANA A 8 DE LA NOCHE, CON EL OBJETO DE PODER ATENDER AL PUBLICO QUE NO PUEDE IR A HORAS CORRIENTES.
PEDIDOS DE PROVINCIAS.
Las personas que residen en localidades donde no hay agentes de "La Poderosa", pueden pedir "Libretas" y "Bonos" para este Sorteo, a la Oficina Matriz: Casilla 2662, Santiago, enviando su valor por letra bancaria, carta certificada, giro postal o telegráfico.
NOTICIAS IMPORTANTES:
1.o El Sorteo se pensó llevarlo a efecto en un teatro de la capital; pero se tropezó con el gravísimo inconveniente de que en ninguno de los teatros de Santiago había luz suficiente para poder impresionar la película contratada con la Casa Artuffo y Cariola.
Estos señores nos manifestaron que en Chile no había lámparas de arco con la potencia necesaria para impresionar el interior de un teatro, y nos encontramos, entonces, ante el dilema de
2.o ¿Se lleva a efecto el Sorteo en un teatro y no se hace la película, o se cambia de local para poder hacerla?
3.o Resolvimos, en vista de la importancia del Sorteo, llevarlo a efecto en un local que permitiera impresionar la película, la cual será exhibida después, como lo hemos prometido, en todas las localidades donde hay clientes de "La Poderosa".
4.o Después de visitar todos los locales disponibles en Santiago, elegimos, por ofrecer mayores comodidades, el del Teatro Circo de los señores Constantino Hermanos, ubicado en la calle de San Diego entre Copiapó y Coquimbo, local que se ha refaccionado completamente, transformándosele en un moderno Teatro - Circo con cabida para 3,000 personas.
5.o Se permitirá la entrada al local el día del Sorteo, UNICAMENTE a los que presenten la entrada respectiva.
6.o Las entradas se entregarán gratuitamente desde hoy LUNES 24 del presente, en la Oficina Matriz: Teatinos 333, y únicamente a los dueños de Libretas de "La Poderosa".
7.o El número de entradas es limitado al número de asientos que tiene el local, de modo que se ruega a las personas que tengan interés en presenciar este Gran Sorteo, se sirvan pedir o hacer reservar con tiempo sus localidades.
8.o El acto dará principio a las 2 de la tarde en punto, y se llevará a cabo por el Notario de la Sociedad, señor Javier Echeverría Vial, ante una Comisión compuesta por los Directores de "La Poderosa", representantes de la prensa y tres personas elegidas de entre el público que concurra al acto.
9.o Cualquiera otra noticia que diga relación con este Gran Sorteo, que está llamado a ser el acontecimiento del día, será publicada en este diario.
Guillermo M. Bañados y Co.

VIDA OBRERA

LAS FIESTAS DE AYER EN LOS CENTROS OBREROS DE INSTRUCCION

IMPORTANTES ACUERDOS TOMADOS POR EL COMITE ENCARGADO DE LA CELEBRACION DEL PRIMERO DE MAYO

La velada de esta noche en el Teatro Condell

Sobre el funcionamiento de la Universidad Popular Lastarria

El gran baile social de esta noche en el Centro Social y Deportivo Jack Dempsey

FIESTAS, ACUERDOS Y CITACIONES SOCIALES

PUBLICACIONES DE LA FEDERACION OBRERA DE CHILE

CONSEJO FEDERAL N.o 1 DE FERROVIARIOS.— La votación para elegir Directorio estará abierta hasta mañana. En consecuencia, hoy de 6 a 8 P. M., seguirá recibiéndose las cédulas las mismas comisiones que hay nombradas para ello.

CONSEJO N.o 2 DE TRANVIARIOS.— Cítase a junta general extraordinaria para hoy a las 9 de la noche a fin de tratar lo relacionado con el paro del 1.o de Mayo. Se encarece la asistencia a todo el personal.

En esta misma fecha aparecerá el periódico quincenal que se repartirá gratis a los federados del Consejo, como asimismo al personal de todas las secciones.

—Las elecciones para el nuevo Directorio del Consejo empezarán hoy de 9 a 11 A. M. y de 2 a 6 P. M. Durará hasta el Jueves a las 11 A. M. La Comisión escrutadora durará en sus funciones hasta ese día para dar cuenta en la sesión de la noche.

Fiestas sociales

LA FIESTA DE AYER EN LOS CENTROS OBREROS DE INSTRUCCION.— Ante una numerosa asistencia se llevó a efecto en la tarde de ayer la fiesta que las Damas Protectoras del Obrero habían organizado en honor de los socios que forman los Centros O. de Instrucción.

En el programa confeccionado con este objeto, merecieron especial mención los números a cargo de los señores Luis Barra, Luciano López, Manuel Vaché, Carlos Rojas y varios otros.

Esta manifestación se desarrolló en el local principal de la institución, ubicado en la calle de Maipú.

CENTRO CULTURAL Y DEPORTIVO 1.o DE MAYO (Baquedano 765). — Hoy de 9 a 12 P. M., habrá baile social en honor y beneficio del Centro Jack Dempsey.

Se invita a las relaciones sociales.

CENTRO INSTRUCTIVO EL DESPERTAR.— Hoy habrá clase instructiva, seguida de una sesión extraordinaria.

UNION FEDERAL DE MUEBLISTAS.— Entusiasmo ha despertado entre los federados y no federados del gremio de mueblistas y sus similares, el que en organización pase a formar parte del departamento de Manufactura de la Federación O. de Chile.

CENTRO SOCIAL Y DEPORTIVO JACK DEMPSEY.— Hoy a las 9 P. M. se dará principio al baile que este Centro venía preparando a beneficio de sus fondos sociales, el que se llevará a efecto en el salón que posee el Centro Cultural 1.o de Mayo en Baquedano entre Rosas y San Pablo. El baile estará bajo la dirección del presidente del Centro, señor A. Zúñiga y será amenizado por una orquesta.

CONSEJO N.o 9 DE SASTRES DE AMBOS SEXOS Y RAMOS SIMILARES.— Cítase a junta general para hoy a fin de elegir la nueva junta administrativa, según lo establecen los reglamentos. Se exige la asistencia a todos los asociados y en especial a los miembros del Comité actual. **Local: Agustinas 730. Hora: a las 7 y media** de la noche.

CENTRO RECREATIVO FAMILIAR SPARTA (San Pablo N.o 1511). —Con motivo de su próximo viaje a Europa del presidente honorario don Benjamín Subercaseaux Zañartu, esta institución acordó dar un gran baile con números literarios intercalados, los que estarán a cargo de los mejores artistas obreros de la capital, el Miércoles próximo.

En el Teatro Condell

EL BENEFICIO DE ESTA NOCHE AL SEÑOR EUSTAQUIO SOTO

En nuestras ediciones anteriores habíamos venido dando cuenta de la velada que un grupo de aficionados obreros, estaban preparando, para esta noche en honor y beneficio del viejo clown señor Eustaquio Soto (Cachito), y en la cual tendrá lugar en el teatro Condell.

SEÑOR EUSTAQUIO SOTO, QUE CELEBRA SU FUNCION DE HONOR Y BENEFICIO

Esta manifestación, que es el exponente más genuino del reconocimiento que nuestros jóvenes aficionados hacen a un antiguo luchador por el arte teatral, promete alcanzar el más franco éxito, dada las simpatías que goza el beneficiado entre nuestros círculos obreros.

El programa que se desarrollará durante esta velada, es el siguiente:

Primera parte

1. Obertura al piano por la distinguida pianista señorita Olivia Otalza; 2. Biógrafo: Estreno de una hermosa película marca Universal.

Segunda parte

1. Monólogo de gran hilaridad imitaciones de tipos populares, por el cómico David Maturana; 2. Presentación del popular zapateador nacional Manolo Sánchez con 3 de sus mejores bailes y zapateos; 3. Ventriloquia por el tonny Ranito, del Circo Strong - Man; 4. Presentación del beneficiado con grandes novedades, versos y maquietas de gran hilaridad; 5. Couplets por la simpática tonadillera señorita Catalina Serra, quien cantará: Son Celos, Hindostán y Fado de mi tierra; 6. Presentación de Orlando Meza con chistes y varias actualidades más; 7. Pedro Herrera, cantará: Carro de Sol y Milonguita; 8. Excentricidades musicales por el aplaudido excéntrico musical del Circo Australiano señor Correa; 9. Presentación del popular parodista nacional señor Luis Barra; 10. Varios números de circo por los mejores acróbatas de los mejores circos de la capital.

Precios de las localidades: Platea: $ 1.50; balcón $ 0.80 y galería 50 centavos.

EL PROXIMO DEBUT DEL CUADRO ARTISTICO CENTRO I. YUNGAY.— Con todo cuidado y entusiasmo sigue preparándose la interesante velada con que este nuevo conjunto hará su presentación en público.

Para esta presentación se ha elegido con muy buen acuerdo el chistoso sainete del festivo autor don Pedro J. Malbrán, titulado "La guerra de don Ladislao", obra que ha sido ensayada con todo esmero. Su presentación escénica ha sido también materia de la mayor preocupación de parte de sus directores, señores O. Quero y E. Sierralta, quienes no han omitido en este sentido el menor sacrificio.

La primera parte del programa la compondrán números de variedades.

SOCIEDAD "UNION ANDRES BELLO" DE SOCORROS MUTUOS. —Bastante entusiasmo hay entre los socios y el público, por asistir a la fiesta teatral y baile a beneficio de fondos sociales, que se llevará a efecto el Sábado 29 del presente, en los salones de la Sociedad Artesanos "La Unión", Riquelme 851, en la cual prestarán su concurso gratuitamente los mejores artistas del Cuadro Vital Aza que dirige el popular actor Luis Barra.

El baile social será dirigido por el campeón de shimmy, por Santiago señor Alfonso Zúñiga. La orquesta es de 6 profesores, la cual va dirigida por los señores Ricardo y Julio Pinto, y el señor Rodolfo Neira.

Habrá un espléndido buffet y rifa de una hermosa libra esterlina y varios objetos donados por los socios.

Las entradas se encuentran en venta en las siguientes partes, su valor es de 1 peso con derecho a llevar señoritas: Restaurant Santiago, Club de la Unión, Club de Setiembre, Delicias 125, Bulnes 78, Bandera 876, Bella Vista 975.

CENTRO BENNY-LEONARD. — Esta institución llevará a efecto el Jueves 27 del presente a las 9 P. M., en San Pablo 1276, un festival artístico de gala, en presentación oficial a los demás centros congéneres. El programa literario estará a cargo del director honorario señor Luis Barra Jorquera, que dirige el prestigioso cuadro artístico Vital Aza. El baile será dirigido por el presidente del Centro, señor Humberto Vásquez M., secundado por el socio señor Oscar Muñoz. La dirección musical estará a cargo del profesor señor Rodolfo Neira M.

CUADRO ARTISTICO VITAL AZA.— Siguen con entusiasmo los trabajos para la función que este conjunto viene preparando en honor y gracia del tenor obrero señor Luciano López, en el teatro Selecta, para el Martes 25 del presente, a las 9 1|2 P. M.

En esta velada tomarán parte algunos elementos del Cuadro Gutenberg.

El comité organizador enviará algunas entradas a las sociedades donde ha actuado el beneficiado.

CENTRO LUZ Y PROGRESO. — La comisión de Fiestas de este Centro compuesta por los señores: Julio Godoy, presidente del Centro; Alfredo Nerval y Carlos Quinteros F., no han omitido sacrificio en sus diligencias para encontrar un local adecuado para recibir a la concurrencia el día que se dará a conocer a los centros congéneres de la capital, y han cumplido su misión con éxito: el salón de la Sociedad de Comerciantes del Mercado Central, ha sido concedido galantemente a dicha comisión para que efectúe la velada.

Con el fin de darle mayor realce a esta fiesta, el Directorio ha obsequiado dos artísticas medallas de oro con el propósito de que sean disputadas en una danza moderna, y a indicación del presidente señor Julio Godoy, se organizará un campeonato de shimmy para todo competidor en el que tomarán parte los mejores danzantes santiaguinos.

> **Universidad Popular Lastarria**
>
> **ESTABLECIMIENTO DE EXTENSION CULTURAL Y CIENTIFICA, MANTENIDO POR LA FEDERACION DE ESTUDIANTES DE CHILE, Y DEDICADO A LA CLASE OBRERA**
>
> **Está abierta la matrícula, diariamente, de 6 a 8 P. M. en el Club de Estudiantes, Agustinas 632.**
>
> **Las clases principiarán el Martes 2 de Mayo.**

Acuerdos sociales

COMITE 1.o DE MAYO. — Este Comité formado por delegaciones de las distintas organizaciones obreras de esta capital, celebró sesión antenoche en el local de la Federación de Estudiantes, Agustinas 632, asistiendo representaciones de las siguientes entidades sociales: Consejos N.os 2, 3, 5, 8, 15, 18 y 16 de Santiago y Consejo N.o 11 de Puente Alto de la Federación Obrera de Chile, Federación de Obreros y Obreras en Calzado, Federación de Obreros Metalúrgicos, Federación de Obreros de Imprenta, Federación de Mueblistas, Centros de Estudios Sociales J. D. Gómez Rojas, Alborada, El Despertar, Congreso Social Obrero y Departamentos Industriales de Construcciones, de Manufacturas en Madera, de Oficios Varios y Unión Local de los Trabajadores Industriales del Mundo (I. W. W.). La asistencia total de delegados fué de 38 y dos en carácter consultivo.

Aprobadas las actas anteriores, se tomaron los siguientes importantes acuerdos:

El Comité 1.o de Mayo consecuente con los programas de lucha de las organizaciones adheridas, acuerda propiciar la paralización de las faenas el 1.o de Mayo. Se acordó dar plazo hasta el Martes próximo para que las organizaciones que aún no han pagado la cuota acordada, lo hagan. Mandar notas a los Consejos de la Federación Obrera de Chile, Federación de Estudiantes y demás organizaciones, que hasta ahora no se han hecho representar en este Comité. Se nombró una comisión que se trasladó al local en que estaban sesionando los chauffeurs, para pedirles su adhesión.

Finalmente se acordó sesionar el Martes próximo.

SOCIEDAD ARTURO PRAT (PROTECCION AL NIÑO).— En la presente semana se iniciarán las conferencias públicas que viene preparando la Sociedad Arturo Prat (Protección al Niño).

CENTRO RECREATIVO EN FORMACION.— El Jueves último tuvo lugar la primera reunión de los socios de este nuevo Centro, cuyo número alcanzó a 47 miembros. Esta reunión fué un franco éxito para sus organizadores entre los cuales cambiaron diversas ideas para llevar con todo entusiasmo adelante los trabajos del progreso y engrandecimiento del nuevo Centro.

Se pasó a elegir el Directorio que debe regir los destinos de dicho Centro, quedando constituído en la siguiente forma (provisional):

Presidente, señor H. Herrera; vice-presidente, señor G. Alvarado; secretario, señor D. Celis; pro-secretaria, señorita O. Bustamante; tesorero, señor L. Aparicio; directores, los señores A. Arancibia, H. Carmona, P. Salazar y la señorita Angela Nely.

Se acordó citar a una reunión general para el Miércoles 26 del presente en el salón de "El Diario Ilustrado", a las 6 3|4 P. M.

Se acordó formar los siguientes cuadros: un Cuadro Artístico compuesto por jóvenes y señoritas del mismo Centro, uno de Box, uno de Tiro al Blanco, como también uno de excursiones, advirtiendo que tanto en paseos, fiestas y reuniones, se combatirá enérgicamente el alcohol entre sus asociados.

Se nombraron diversas comisiones de propaganda, las cuales se comprometieron con entusiasmo llevar a efecto sus misiones.

CENTRO DE ALUMNOS Y EX-ALUMNOS DE LA ESCUELA NOCTURNA EXEQUIEL VILCHES. — Este Centro, en sesión extraordinaria verificada el Viernes pasado, eligió la nueva mesa directiva por el período 1922-23, la que quedó constituída en la forma siguiente:

Presidente, señor Ramón M. Reyes; vice-presidente, señor Carlos Seresy; secretarios, señores Oscar Donoso y Ernesto Berríos; tesorero, señor Enrique Romo L.; pro-tesorero, señor Leopoldo Brun; directores, señores Alberto Rubio F., de Estudiantina; Wenceslao Espinosa, de baile; Ernesto Olguín, de biblioteca; Luis Serey, de mutualidad; Humberto Espinosa, de la Academia Literaria; Francisco Jaña, de sport.

La nueva mesa directiva de este Centro cultural se hará cargo de sus funciones el 1.o de Mayo, al efecto se nombró la siguiente comisión: señores Enrique Romo, Humberto Espinosa, Luis A. Torres y Leopoldo Brun, los cuales tendrán a cargo los festejos al nuevo Directorio.

Esta tarde, de 6 y media a 10 P. M., en su salón social, San Francisco 748, llevará a efecto un baile social, al cual se invita en especial a las familias de los socios.

SOCIEDAD MUTUAL DE COMERCIANTES.—Se avisa a los socios que tengan más de un año de permanencia en la institución y que deseen recibir sus diplomas con motivo del 21.o aniversario de la sociedad, que pueden pasar a inscribirse a la secretaría o dar sus nombres al señor recaudador.

Se ruega asimismo, lo hagan cuanto antes, para poder empezar a confeccionarlos.

Homenaje a un director.—En la sesión de directorio celebrada el Miércoles pasado, se dió cuenta por la comisión de fiestas de los diversos preparativos que se hacían para la celebración del 21 aniversario de la institución. Después de tratar al respecto, a indicación del señor presidente, se acordó donarle al señor Marco Antonio Fuentes un broche de oro con una dedicatoria con motivo de su jubilación, de acuerdo con los estatutos, que concede tal beneficio a aquel que haya presentado desde su ingreso a la institución, más de 80 socios. El señor Fuentes ha presentado hasta la fecha cerca de 100 socios.

La entrega de este broche de oro se le hará en la junta general solemne que se celebrará el día 8 de Mayo en la tarde, antes del banquete.

TRABAJADORES INDUSTRIALES DEL MUNDO (I. W. W.) — Departamento en Construcción. — En asamblea del 23 del presente, se acordó: citar para hoy a la salida del trabajo, por la tarde, a fin de discutir el proyecto de salarios que próximamente se tratará de pedir en todas las construcciones.

Especialmente se cita a los personales de las siguientes obras: Banco Anglo Sud Americano, Bandera esquina Agustinas: D. y Widman, San Pablo esquina Morandé; Feria Exposición esquina Antofagasta.

CENTRO DEPORTIVO Y RECREATIVO ESPARTA.— Cita para mañana a las 9 1|2 P. M. a junta general extraordinaria en la secretaría de la calle Chacabuco N.o 14-A (altos) con el objeto de llevar a efecto la integración del Directorio y nombramiento de las comisiones; cuenta y de fiestas.

... al socio señor Roberto Bustamante una disertación acerca de un importante proyecto, relacionado con la buena marcha de la institución.

UNIVERSIDAD POPULAR LEON XIII.—El Martes 2 del próximo mes de Mayo empezará a funcionar esta Universidad, en el local de la Federación de Obras Católicas, Bandera 657, todos los días de 8.30 a 10 P. M.

La cátedra de sociología estará a cargo de don Luis Pizarro E. y en ella se estudiarán las bases de la Economía Política y Social, dándose a conocer las diferentes escuelas económicas y sociales, los grandes problemas obreros y sus soluciones más acertadas de acuerdo con los principios democráticos y la constante evolución de las sociedades, el mejor modo de alcanzar las reivindicaciones obreras, etc.

La cátedra de Historia General será desempeñada por don Juan Bardina, y en ella se dará a conocer sumariamente los distintos pueblos que han gobernado al mundo, los hombres que han dirigido a la humanidad y muy especialmente el desarrollo de las diferentes tendencias y movimientos sociales.

La clase de Apologética la hará el Pbro. don Aníbal Aguayo, quien estudiará la personalidad de Jesucristo, la verdad indiscutible de su religión y la influencia de la Iglesia en la formación y civilización de la humanidad.

En la cátedra de instrucción cívica que desempeñará don Guillermo Varas, se expondrán y comentarán la Constitución de la República, las diversas instituciones nacionales, los derechos de los ciudadanos en la sociedad y la manera cómo deben ejercitarse por los obreros en beneficio de las clases necesitadas.

En la clase de oratoria se estudiará a fondo este género literario y se hará trabajar personalmente a los alumnos a fin de que adquieran la práctica necesaria para llevar a feliz término los debates. Se darán a conocer los recursos de la voz y de la mímica. Este curso será explicado por don Aurelio Martínez Mutis.

Habrá también clases de canto coral.

Desde el próximo Lunes, de 9 a 10 P. M., podrán matricularse en el local de la Federación de Obras Católicas, los obreros que deseen ampliar su cultura, aprovechando los cursos de la Universidad Popular.

Todos los cursos serán enteramente gratuitos.

Podrán matricularse como alumnos de la Universidad, los que sepan leer y escribir y tengan 18 años de edad a lo menos.

SOCIEDAD DE MARISCALES Y HERRADORES.— La Sociedad La Protectora, formada por los mariscales y herradores de las policías, del Ejército y los particulares, llevará a cabo una gran asamblea para reorganizar la instituciones e imprimirle nuevos rumbos.

Citaciones

Sociedad Dueños de Peluquerías.— A asamblea general para hoy a las 9 P. M. en Rosas 1049.

Sociedad de Maquinistas Teatrales.— A todos los asociados a reunión para hoy a la 1 1|2 P. M.

Comité Obrero de Acción Social.— Hoy a las 9 P. M., se reunirá esta colectividad.

Departamento Oficios Varios de la I. W. W. — Se cita para hoy a sesión ordinaria, a los socios de este departamento, encareciendo la asistencia a los que se encuentran atrasados en sus cuotas. Hora: 8 y media P. M. Local: San Francisco N.o 608.

Academia Iris (Recoleta 164). — Hoy habrá baile en honor del profesor de esta academia señor Juan Valdés C.

GUIA PROFESIONAL

ABOGADOS

GABRIEL AMUNATEGUI
SALVADOR DE LA VEGA
Estudio: Morandé 235 (interior). De 2 a 6 P. M.

ERNESTO BARROS JARPA
Atiende sus asuntos profesionales el señor Agustín Barros Jarpa, en Morandé 235.

LUIS MALAQUIAS CONCHA S.
Asuntos civiles, criminales, accidentes, apelaciones. Compañía 1065, Casilla 1088.

PEDRO DAZA BRANTES
LIVIO ROJAS A.
Morandé 440. Casilla 2281, Teléfono 2951.

JORGE ERRAZURIZ TAGLE
LUIS A. QUINTEROS T.
Amunátegui 301, Teléfono 638, Casilla 2592.

NICANOR ELGUETA
Galería Alessandri 19 A. Teléfono 586. Asuntos civiles, comerciales, mineros y criminales.

GALVARINO GALLARDO NIETO
Ahumada 163, altos, Teléfono 3343.

OSVALDO REVIA L.
Morandé N.o 244, Casilla 1831.

CARLOS SALAS HERRERA
Abogado. Bandera 552. Teléfono 2177.

RAMON SEGUNDO JIMENEZ
Abogado, Galería Alessandri 17, piso segundo, 10-11, 4-6.

MANUEL MERINO E.
LUIS MERINO E.
Bandera 166. Teléfono 2077. Casilla 2407, 10 a 11 y 4.30 a 6.

FILIDOR MATUS
ALFREDO ILABACA LEON
Morandé 466. Teléfono 966.

FIDEL MUÑOZ RODRIGUEZ
GUSTAVO CANO FEEL
Abogados
Huérfanos 1158, Bolsa de Productos.

LORENZO MONTT
AMBROSIO MONTT WILMS
Compañía 1207, Teléfono 2307.

MANUEL OLIVA
Galería Alessandri 15-A. Juicios civiles, comerciales y criminales.

ANTONIO PLANET C.
Especialmente cuestiones comerciales. Estudio: Bandera 166, Casilla 4034, Teléfono Inglés 1137. De 10 a 11 A. M., 4 a 6 P. M.

ALFONSO R-VECO
Especialmente causas comerciales. Nueva York 59 (frente edificio Ariztía).

EMILIO TAGLE RODRIGUEZ
Abogado. Huérfanos 840. Teléfono 2018. Atiende preferentemente asuntos comerciales y mineros; 3 a 4.

LUIS FIDEL YAÑEZ
Defensor de Ausentes y de Obras Pías. Moneda 1935.

HUMBERTO YAÑEZ VELASCO
Trasladó su estudio. Agustinas 673. Teléfono 1614.

NOTARIO

FERNANDO ERRAZURIZ TAGLE
Notario abogado. Bandera 345, casilla 926, Teléfono 3324.

INGENIEROS

ALFREDO LEA-PLAZA
Santiago. Huérfanos 2334. Oficina Moneda 1163. Teléfono 137.

MEDICOS

DR. AMENABAR OSSA
Oculista, catorce años Europa, tres años Médico - Director Hospital de Ojos Coudado Stafford (Inglaterra). Merced 494, de 1.30 a 4, Teléfono 602.

DR. ITALO ALESSANDRINI I.
Cirugía y ginecología. Consultas: de 1 a 3. Merced 324, Teléfono 3555.

DR. ARNELLO
Cirugía, anestesia general, venéreas. García Reyes 17, de 12-3; Hospital San Vicente. 4-6.

Dr. AGUILAR
Cirugía general, ginecología, sífilis. De 1 a 3. San Isidro 229.

DR. ALCAINO
Oídos, nariz, garganta, vías lacrimales. Dieciocho 257. Teléfono 257. De 2 a 5.

Dr. BARRENECHEA
Oculista y especialista en oídos, nariz y garganta. Estado 91.

DR. J. BROKMAN
Ausente en Europa.

DR. ARTURO BARRAZA A.
Vías urinarias, sífilis. Puente 557. De 3 a 6

DR. BISQUERT
Vías urinarias, sífilis. Moneda N.o 859. De 3 a 6. Casilla 2563. Teléfono 953.

DOCTOR BOTELHO
Tuberculosis y asma. Valparaíso, Blanco 330.

DR. JULIO BUSTOS
Médico de ciudad de Santiago. Medicina interna, niños, sífilis. Recoleta 707. De 2 a 4.

DR. BORQUEZ SILVA
Estudios Europa. Pulmón, corazón, estómago, intestinos. Rayos X 3 a 6. A. Prat 80. Teléfono 19. Matadero

Dr. BUSTOS
Oculista. De 1 a 4. Teléfono 2204. Merced 315.

DR. BRAGA CASTILLO
Rayos X. Merced 136. Teléfono 1393. Consultas: de 9 a 10 y de 1 a 4.

W. E. COUTTS
Sífilis, vías urinarias. 3-6. Teléfono 1314. San Martín 372.

DR. ALDO CONTRUCCI
Estudios Europa, medicina interna, sífilis. Agustinas 1729, 2-4. Teléfono 3340.

DR. CHARLIN
Profesor enfermedades de la vista: Consultas 3-6 P. M. Compañía N.o 2115. Teléfono 2632.

DR. RODOLFO CASTILLO S.
Oídos, nariz, garganta. Consultas: 3-6. Moneda 1037.

DR. FELIX DAZA BRANTES
Medicina adultos y niños. De 2 a 4. Olivos 944. Teléfono 671.

DR. EUGENIO DIAZ LIRA
Cirugía de niños y ortopedia. Catedral 1625. De 1.30 a 4.

DR. PAULINO DIAZ
Moneda 1963. Teléfono 1178. De 1.30—4. Especialmente piel, venéreas. Regresó.

DOCTOR CROIZET
Profesor de la Facultad de Medicina. Regresó de Europa. Consultas, 1 a 3. Dieciocho 191. Teléfono 637.

Dr. LEONIDAS CORONA T.
Laboratorio Clínico. Delicias 868.

LABORATORIO CLINICO
de los doctores O. Leteller G., W. Fernández B. y R. Herrera V., San Antonio 451. Casilla 2886. Teléfono 3692. Exámenes completos: sangre, orina, leche, desgarros, etc. Cultivos. Autovacunas. Exámenes parasitológicos. Tumores.

DR. LEON CHONCHOL
Medicina general. Rayos X. Sífilis, piel, venéreas. Consultas: 2 a 5. San Antonio 40.

Dr. CAMPOS MENDEZ
Medicina interna. Enfermedades y desórdenes sexuales, 10-3. Compañía 2855.

DR. DIMITSTEIN
Agustinas 1308, esquina Teatinos. Rayos X. Medicina general, especialmente: corazón, pulmón, estómago e hígado. De 1 a 4. Regresó.

IGNACIO DIAZ MUÑOZ S.
Medicina general, vías urinarias, 2.30—4.30. Bandera 574. Teléfono 2424.

Dra. JUANA DIAZ MUÑOZ
Especialista enfermedades señoras y niños. 4 a 6, Delicias 353.— Teléfono 1715.

DR. RICARDO DONOSO
Estudios en Europa. Medicina interna, especialmente pulmón, corazón. Agustinas 619. De 1.30 a 3.30.

DR. DODDS
Cirugía huesos, injertos óseos; cirugía cráneo-cerebral, de la médula y nervios. Estudios EE. UU., Europa. 21 de Mayo 578. Teléfono 2407.

DR. DIAZ VELASCO
Medicina interna, niños, sífilis. 1 a 4. Vergara 474. Teléfono 236. Parque.

DOCTOR GEORGES DAUBAS
Consultas 2-4 1|2.
Amunátegui 36. Teléfono Ing. 3679.

DR. E. DAVILA H.
Estudios Europa. Medicina interna. Laboratorio, de 10—12 y 6—7. Castro 31.

DR. RODRIGO DONOSO GAETE
Medicina interna. Consultas 5 1|2 a 7. Dieciocho 175. Teléfono 2206.

DR. ESPINA
Rayos X. Medicina interna. Estudios Europa. Delicias 1228, esquina Gálvez. Teléfono 2102. De 1.30 a 4.

DR. JULIO EASTMAN
Catedral 2673. De 1.30 a 3.30. Teléfono 2637. Casilla 1571.

DR. FUENZALIDA CORREA
Cirugía, ginecología, partos. Merced 663. De 1 a 3.

DOCTOR FUENZALIDA BRAVO
Profesor exto. enfermedades de niños. Merced 560. Teléfono 1721. 2 a 4.

DR. GARCIA COLLAO
Ojos, nariz, garganta; oídos. San Antonio 1.8, de 4 a 6.

DR. ENRIQUE GONZALEZ H.,
Estudios Europa, especialmente estómago, intestinos, hígado, diabetes, obesidad, reumatismo. Ejército número 644. De 2 a 4.

Dr. GARCES BAEZA
Pulmón, corazón, enfermedades infecciosas, tifus, pneumonía, disentería. Delicias 1276. Teléfono 3747.

DOCTOR GIANELLI ESTUDIOS EUROPA Sífilis, Piel, Vías urinarias. 21 de Mayo 562. Consultas de 2 a 6.

DR. JOSE S. GONZALEZ O.
Médico residente del Hospital de Niños. Enfermedades de niños y cirugía general. Consultas: 2 a 4 P. M. Matucana 303, Santiago.

GONORREA E IMPOTENCIA
Debilidad vital y gonorrea con sus afecciones; prostitis, supuraciones por más crónicas que sean, curan en pocos días, garantida. Sistema nuevo. Dr. Winkelmann, 2 a 6 Alameda 880.

DR. ARISTIDES GONZALEZ C.
Profesor extraordinario. Obstetricia, enfermedades señoras. 1—3. Casilla N.o 1551. Teléfono 2789. San Martín 272.

GABINETE DE MECANOTERAPIA. —Instituto Superior de Educación Física. Morandé 750. El gabinete estará a cargo del **doctor H. Sievers.** Consultas:: Martes, Jueves y Sábado, de 3 1|2 a 4 1|2.

DR. GARCIA DOMINGUEZ
Medicina general. Enfermedades señoras. De 2 a 5. San Martín 453.

DR. GREENE
Regresó Europa. Cirugía, ginecología. San Martín 509, esquina Catedral. 2—4. Teléfono 2860.

ENFERMEDADES DE LA PIEL
Sífilis - Radioterapia
Dr. FELIX GROHNERT B.
De 2 a 6. Castro 238

A. ICAZA BARROS
Médico cirujano
Santo Domingo 739. Teléfono 2809

DR. CARLOS A. ILLANES B.
Medicina interna y enfermedades de niños. De 2 a 5. Castro 176.

DR. ALEJANDRO INFANTE
Enfermedades niños, médico Hospital de Niños San Luis. Consultas: 2—4. Delicias 253.

Dr. AGUSTIN INOSTROZA
Cirugía, ginecología, sífilis. De 4 a 6. Puente 583.

Dr. GUSTAVO JIRON L.
Cirugía y Ginecología. Lúnes, Miércoles, Viernes. Moneda 859. De 2—3.30.

RICARDO KUSKELL S.
Cirugía general. De 3 a 4, excepto Sábados. Merced 186. Teléfono 1344.

DR. A. KORNER ANDWANTER
Estudios en Estados Unidos, cirugía, ortopedia. Consultas: 2 a 4. Santo Domingo 623.

Dr. ANDRES KONIG
Ex-médico Sanatorio "Kneippianum". Woerishofen. Neurastenia, Arterio-esclorósis. Bronquitis, tifus, Sífilis: 2-4. Claras 549.

INSTITUTO RADIOLOGICO
Radioscopia, radiografía, radioterapia.
DR. ADOLFO KAPLAN
Estudios Estados Unidos y Europa. Compañía 1429.

DOCTOR LARA
Médico Hospital de Niños. Consultas: 2-3. Delicias 2814.

DR. LAVAL
Medicina interna. Amunátegui 31. De 4 a 6. Domicilio, Cochrane 340.

DR. TEODORO LEIBLE
Enfermedades nerviosas. Medicina interna. Rayos X. Delicias 1626. De 5 a 7.—Domicilio: Olivos 794.

Dr. H. LEA PLAZA
Regresó de Europa. Consultas de 2 a 4. Amunátegui 33. Domicilio: San Antonio 735.

DR. LOIS
Cumming 596 esquina Santo Domingo. Inyecciones intravenosas. Medicina. Cirugía. 9-10.30 y 1-3.30.

DRA. CORA MAYERS
Médico-cirujano. Regresó de Europa. Ahuamda 49. De 4 a 6. Teléfono 711.

DR. MORALES VILLABLANCA
Jefe Policlínica. Piel, sífilis. Venéreas, 3 a 6. Galería Alessandri 24. tedral 1625. Teléfono 2235.

DR. ARMANDO LEON I.
Cirujano
Compañía 1909, de 1 a 3.

PROFESOR EDUARDO MOORE
Vergara 110. 2 a 6. Vías urinarias y piel.

Dr. MELENDEZ ESCOBAR
Medicina interna, esecialmente estómago e intestinos. Sífilis. Sazie 2007. Teléfono 2246, de 1 a 4. da 880.

Dr. MALBRAN
Enfermedades mentales y nerviosas. De 2 a 5. San Antonio 584.

Dr. MEZA OLVA
Estudios Europa. Medicina interna. Sífilis, 4 a 6. Dieciocho 268. Domicilio: V. Mackenna 955. Telf. Santa Elena 9.

DR. JUAN MARIN
Consultas de 4 a 6 1|2. Delicias 1164. Teléfono 2911.

Dr. ITALO MARTINI Z.
Ojos, oídos, nariz y garganta. — Delicias 1164. De 2 a 4 P. M.

DR. JUAN MONTENEGRO M.
Enfermedades de niños. Compañía 1770. Teléfono 2120.

Dra. MADGALENA NEIRA
Medicina interna y señoras. Consultas de 2 a 4. Delicias 145.

MANUEL MORENO
Medicina general. Particularmente pulmón, estómago, intestinos. Tratamiento especial tuberculosis pulmonar. Estudios Europa. Delicias 1122, 2 1|2 a 4 1|2.

Dr. MOUAT S.
Ginecología, partos. Ex-jefe Clínica Ginecológica Dr. Korner. Brasil 25. De 1 a 4.

Dr. MORAGA FUENZALIDA
Medicina y Cirugía de niños. Cochrane 118. Teléfono 2804. De 1 a 3.

Dr. NUÑEZ ZAMORA
Martes, Jueves y Sábado. 2-5. — Matucana 289. Teléfono 291. Estación.

Dr. OHLERICH
Titulado Alemania y Chile. Medicina interna, enfermedades de niños. Teléfono 332. Catedral 1488.

Dr. LUIS OPAZO P.
Jefe Policlínica Niños Profesor Sanhueza. Compañía 2331. De 1-3.30.

Dr. ALBERTO PANATT
Medicina general. Sífilis. Huérfanos 1819. 1.30 a 4 P. M.

Dr. MARCIAL PARADA
Oídos, nariz, garganta. De 3 a 5. Santo Domingo 831. Teléf. 1859.

DR. DAVID PULIDO L.
Enfermedades niños. Santo Domingo 1790. Teléfono 2152. De 1 a 4.

Dr. GUILLERMO PUELMA
Regresó de Europa. Vicuña Mackenna 171. Teléono 431. De 3 a 4.

Dr. PRUNES
Estudios en Europa. Jefe de Clínica. Piel, sífilis. Venéreas. Merced N.o 490. Casilla 2894.

Dr. EMILIO PETIT
Regresó. Cirugía general, vías urinarias. Consultas: Miraflores 450.

PROFESOR PARDO
Cirugía y enfermedades de señoras. Consultas: De 2 a 4. Ejército 119.

Dr. PANTOJA
Corazón, pulmón, estómago, sífilis. 2-4 y 7-8. Teléfono 574. Santo Domingo 1036.

Dr. OTTO PHILIPPI
Enfermedades niños. Santo Domingo 820. De 1 a 3. Teléf. 2415.

Dr. RAFAEL PEÑARANDA R.
Especialista corazón, estómago, hígado, riñón, sífilis, venéreas. Llamados nocturnos, 2 a 4. Catedral N.o 1983.

AFECCIONES DEL PULMON
y sistema nervioso. Rayos X. Dr. Fontecilla. Ausente (en Europa). Delicias 1626.

Dr. RICARDO PERALTA G.
Cirugía general, especialmente de niños. Claras 471.

DR. QUIROGA
Enfermedades nerviosas, y mentales. Puente 559. Consultas de 3 a 5.

DR. EDUARDO DE RAMON
Cirugía. Enfermedades señoras 1 a 3. Trasladóse: Agustinas 1606.

Dr. CONRADO RIOS
Médico cirujano. Santo Domingo 1362. Ausente de Santiago hasta nuevo aviso.

Dr. JOEL RODRIGUEZ P.
Estudios Europa. Medicina interna, especialmente estómago, intestinos. Rayos X. De 2-4. Amunátegui N.o 559. Teléfono 2810.

Dr. ALBERTO RAHAUSEN
Cirugía. Ginecología. Carmen 47. De 3.30 a 5.30. Teléfono 3022.

Dr. SANTANDER
Estudios Europa. Corazón, riñón, sífilis, especialmente estómago, intestinos. Rayos X. Laboratorio. Moneda 821. De 2 a 5.

DR. OSCAR PERALTA C.
Medicina general. Enfermedades señoras. Rayos X. Laboratorio. Delicias 1276. Teléfono 3747, de 1 a 2 1|2. Residencia: Prat 671. Teléfono 194, Matadero. 2 1|2 a 4 1|2.

Dr. SCHWARZENBERG L.
Enfermedades niños. Merced 186. Teléfono 1344.

Dr. STUARDO
Estudios Europa. Enfermedades niños. De 1 a 4. Moneda 1526. Teléfono 2245.

PROFESOR Dr. SOTO PARADA
Laboratorio Clínico. Moneda 1035, de 2 a 6. Exclusivamente exámenes de sangre, orina, jugo gástrico, líquido céfalo-raquídeo. Reacción Wassermann. Hemoculturas. Autovacunas, etc.

Dr. MARCO A. SEPULVEDA R.
Laboratorio
Bandera 736. Teléfono 233. Exámenes completos: sangre, orina, esputos, etc. Cultivos. Auto-vacunas.

Dr. STOLTING
Oculista, médico recibido en Alemania y Chile. Compañía 1392. De 3 a 5.

Dr. TORRES TORRES
Jefe Clínica Prof. Korner. Enfermedades señoras, cirugía. Catedral N.o 1249. De 2 a 5.

DR. VIVES BRAVO
Estudios Europa. Enfermedades niños. 2 a 4. Teléfono 2895. Monjitas 317.

Dr. VARGAS SALCEDO
Cirujano. Martes, Jueves y Sábado. 2-5. Teatinos 354. Teléf. 1060.

Dr. G. E. VIDAL S.
Consultas: 4 a 6. Delicias 2646. Teléfono 245. Estación.

Dr. WAUGH ALDUNATE
Estudios Europa. Medicina interna, Venéreas, Sífilis, Reacción Wassermann. — 2-4.30. Compañía 1853. Regresó.

Dr. WIREN
Oído, nariz, garganta. Claras 471. De 2 a 4.

Dr. MAURICIO WEINSTEIN R.
Ausente en Europa.

DENTISTAS

DR. LUIS ASENJO A.
Cirujano Dentista. Estudios en Filadelfia. Radiografía Dental. Manuel Rodríguez 79.

Dr. RUBEN BUSTOS
Graduado "Philadelphia Dental College". Trasladóse: Catedral 1280 (bajos). Regresó.

Dr. C. BONVALLET LECERF
Especialmente extracciones, placas, puentes. Catedral 1432.

DR. CLODOMIRO CONTRERAS
San Antonio 451. Ayudante Clínica Operatoria Escuela Dental. Teléfono 3692. De 2 a 6.

AURELIO CARRANZA L.
Dentista
Trabajos rápidos y econ. Victoria 714.

Dr. CERDA LOPEZ
Dentista, Santo Domingo 849. Especialmente Coronas, Puentes, Porcelana. Hora fija.

Dr. ALFONSO LENG H.
Ayudante Escuela Dental. Especialista puentes, coronas, piorrea. Extracciones. Compañía 1594.

MUÑOZ LOBOS Hnos.
Extracciones sin dolor. Somnoformo, puentes, placas, tratamientos rápidos. San Diego 307-448.

DOCTOR GALLARDO GONZALEZ
Cirujano-Dentista. Estudios Philadelphia. Regresó Echaurren 26.

PEDRO MENDEZ
Estudios Estados Unidos. Europa. Huérfanos 782. (Precios antiguos).

DOCTOR ROGAT ESPECIALISTA PIORREA-ALVEOLAR ENCIAS SUPURANTES DIENTES MOVIBLES BOLSA COMERCIO OF. 212-213.

J. QUIROGA Q.
Cirujano dentista. Huérfanos 1616. Teléfono 1697. Consultas, 9 a 11— 2 a 5.

RAFAEL UR... S.
Dentista. Agustinas N.o 853.

CESAR VACCARO F.,
Dentista
Se trasladó: Parque Forestal 380.

ENRIQUE MORENO OLEA
Clínica Dental
Especialistas en cada sección. Huérfanos 1616. Teléfono 1697.

JORGE VILLASECA M.
Dentista. Graduado Filadelfia. Profesor Escuela Dental. **Monjitas 736.** Regresó.

ARQUITECTOS

EDUARDO TASSO
Construcciones, transformaciones y reparaciones. Honorarios 8 por ciento. Planos. Presupuestos. Morandé N.o 131.

MATRONAS

ROSENDA CASTRO DE TERRY
Recibe enfermas pensionistas, atención esmerada. Cochrane 1259.

CLINICA PRIVADA DE OBSTETRICIA
Señora Reyes, matrona ginecologista. Establecimiento moderno. — Atendido por dos cirujanos especialistas. Recibe enfermas todas partes del país. Partos. Precios moderados. Consultas gratis. Esmeralda 636.

CLINICA
Ana G. de Vargas Barrera. Partos. Recibe pensionistas. Cochrane número 985.

MATRONA ERAZO
Huérfanos 2460, entre García Reyes y Bulnes. Gran pensionado particular. Partos, atendidos especialmente por su propietaria o médicos, a elección de las enfermas. Enfermedades de señoras, atendidas por médicos especialistas. Pensionistas. Inyecciones, atiende a domicilio.

TAMARA KRASSOVSKI DORROV
Estudios: Universidades Francia, Rusia. Esterna: Clínica Imperial. Serrano 378.

SARA OSORIO DE GONZALEZ
Pensionado particular para partos, curaciones internas. Asistencia domicilio. Rosas 1727.

Mme. E. PRAGNAUD
Matrona francesa. Manuel Rodríguez 647.

PENSIONADO CRUZ ROJA
Atendido señora Emma de Torres, matrona llegada Buenos Aires. Pensionistas desde $ 100. Clínicas operaciones atendida doctor Paredes. San Diego 260.

PENSIONADO MENARES
Pensionistas partos. Pensión, 35 pesos. Masaje médico. Consultas gratis. Cochrane 846.

PENSIONADO "Drq. VICENTINA"
Recibe enfermas, meses, días. Asistencia completa partos $ 50. Turno permanente. San Diego 57.

PENSIONADO PARTICULAR
Mercedes Rojas, Matrona San Diego 936 — Recibe pensionistas de todas partes del país. Partos pensionistas. Curaciones internas, atiende consultas por cartas. Consultas gratis. Precios módicos.

CARMELA TORO G.
Partos. Asistencia toda hora. Recibe enfermas. Estuardo 640.

VARIOS

JULIA SONDALLAS
Masajista sueco Moneda 729. Masajes, gimnasia médica.

JERONIMO GARCIA

SAN DIEGO 811 - SANTIAGO - TELEFONO 91, MATADERO

HECHURAS PARA SEÑORAS

BATAS - TRAJES SASTRE - ABRIGOS

SOCIEDAD

"EL TATTERSALL"

Durante el mes de Abril habrá

REMATE DE CABALLARES

en la FERIA "EL TATTERSALL" los días Miércoles y Viernes. En las ferias de los días MIERCOLES se cobrará durante ese mes, tanto a los compradores como a los vendedores de caballares LA MITAD DE LA COMISION.

A contar del 1.o de Mayo se rematarán caballares sólo los días Miércoles, reservándose la Feria de los Viernes como la de los Lunes, exclusivamente para vacunos y ovejunos.

EL GERENTE.

Sociedades Anónimas

SOCIEDAD DE PETROLEOS "ESPAÑA"

Cítase a Junta General Ordinaria de Accionistas para el Jueves 27 del actual.

La reunión tendrá lugar en los salones de la Cámara Nacional de Comercio, Blanco N.o 731, a las 4 de la tarde.

Se previene a los señores Accionistas que deben registrar sus títulos de acciones, tres días antes de la reunión, en la oficina de la Sociedad, Blanco 881.

Valparaíso, 19 de Abril de 1922.

EL PRESIDENTE.

A-28

COMPAÑIA de Refinería de Azúcar de Viña del Mar

DIVIDENDO N.o 95

En conformidad a lo acordado por el Directorio, se repartirá a los señores accionistas un dividendo provisorio de $ 1 moneda corriente por acción, que se pagará y en Santiago desde el 28 del presente por el Banco de Chile, en ésta.

El Registro de Accionistas permanecerá cerrado desde el Viernes 21 hasta el Viernes 28 del presente mes, ambas fechas inclusives.

Valparaíso, 18 de Abril de 1922.

O. CARVALLO
Director - Gerente

20-A

Compañía Fierros de Atacama

Cítase a Junta General Ordinaria de Accionistas para el Sábado 29 del presente mes, a las 5 1/2 P. M., en los salones de "El Mercurio", para tratar de la Memoria y Balance y demás asuntos ordinarios.

Santiago, 19 de Abril de 1922.

EL DIRECTORIO.

A-30

Compañía de Refinería de Azúcar de Penco

DIVIDENDO PROVISORIO

Por Acuerdo del Directorio, se repartirá un dividendo provisorio de $ 1 mlcte. por acción, desde el 26 del presente, pagadero por el Banco de Chile en ésta y en Santiago.

El Registro de Accionistas permanecerá cerrado desde el 19 hasta el 26 del mes en curso, ambas fechas inclusives.

Valparaíso, Abril 17 de 1922.

A-30

ASOCIACION RIO COLINA

Por acuerdo del Directorio, cito a Junta General Extraordinaria de Accionistas, para el Lunes 1.o de Mayo, a las 3 P. M., en la oficina de la Asociación, Claras 198, con el objeto de resolver la construcción de los canales de distribución.

EL PRESIDENTE

A-30

Avisos de Vapores

GRACE LINE

SERVICIO RAPIDO DE VAPORES ENTRE VALPARAISO Y NUEVA YORK

Viaje en 19 días, Vía Canal de Panamá, con escala en Antofagasta, Iquique, Mollendo, Callao y Cristóbal.
Servicio de primera clase, únicamente.
Camarotes de lujo. Cuisine inmejorable.

SALIDAS FIJAS CADA TRES SEMANAS, A LA 1 P. M.

"SANTA ELISA", MAYO 10. "SANTA TERESA", JUNIO 21
"SANTA LUISA", MAYO 31 "SANTA ELISA, JUNIO 12

Por informaciones y pasajes, dirigirse a sus agentes en Santiago:

GRACE y Cia. (CHILE) S. A.

Agentes de la Compañía Japonesa Toyo Kisen Kaisha
HUERFANOS 1087 —: SANTIAGO

Compañía Sud-Americana de Vapores

PROXIMAS SALIDAS

"Huasco" Vapor para Cristóbal, en conexión con buques para Europa, Estados Unidos, Europa, etc., el MIERCOLES 26 a las 4 P. M.

"Palena" Vapor para Elmenteal, con carrera rápida en los puertos chilenos y cabotaje en la costa peruana, el MIERCOLES 3 de MAYO, a las 4 P. M.

"Maipo" Vapor cabotaje para Arica, con escala en la mayoría de los puertos intermedios, el SABADO 6 DE MAYO, a las 4 P. M.

"Maipo" Vapor para Corral (Valdivia), e intermedios, el MARTES 25 DE ABRIL.

Wessel, Duval y Cía., Agentes, Huérfanos esq. Morandé.—Cía. Transportes Unidos, Sub-Agentes, Estado esq. Delicias

The Royal Mail Steam Packet Company

(LA MALA REAL INGLESA)

SERVICIO RAPIDO DE LUJO DESDE BUENOS AIRES A EUROPA

PROXIMAS SALIDAS:

Vapores	Toneladas	Salidas
AVON	11.010	5 DE MAYO
ARLANZA	12.000	5 DE MAYO
ALMANZORA	16.712	2 DE JUNIO
ANDES	15.620	30 JUNIO
ARLANZA	16.062	31 DE JULIO
ALMANZORA	14.709	31 DE AGOSTO

Rebajas para familias. Billetes de ida y vuelta con rebaja adicional para familias. Hay combinaciones grandes de departamentos lujosos, hay camarotes de una, dos y tres camas, y para todo gusto. Comodidad y buena mesa.

AGENTES:

THE PACIFIC STEAM NAVIGATION COMPANY

CASILLA 536 — SANTIAGO — AGUSTINAS 1017

Sub-Agentes: Cía. EXPRESO VILLALONGA. Cía. TRANSPORTES UNIDOS.

M-31

EL SOSNEADO

Sociedad Anónima Petrolífera, Minera y Ganadera

Capital Social: 1.000,000 £

Tiene por objeto explotar:

a) Yacimientos petrolíferos de gran importancia, perfectamente reconocidos y en actual producción, ubicados en la estancia "El Sosneado", situada en la provincia de Mendoza y colindante con Chile en una extensión de 77 kilómetros. Los yacimientos distan 180 kilómetros de la ciudad de San Fernando y poco más de 200 kilómetros de la ciudad de Santiago, y son fácil comunicación con ellas por los pasos de San José de Maipo y Planchón, y también con San Rafael, punto terminal de los ferrocarriles centrales argentinos.

b) Vastos campos que miden 330,775 hectáreas, adecuadas para la ganadería, con valiosos cerramientos, extensos alfalfares, abundantes corrientes de agua, caídas de agua de gran poder, canales propios y numerosos edificios.

c) Depósitos de cobre, carbón, azufre, asfalto, etc.

Las acciones son de 1 libra esterlina cada una y su pago se verifica con 6 chelines al contado, seis chelines a seis meses y 8 chelines a un año plazo. Al suscribir la escritura social en la Notaría de don Manuel Gaete Fagalde, se acompañará una boleta de depósito por el equivalente en moneda corriente de seis chelines, valor de la cuota al contado.

El depósito se hará en el Banco Español de Chile en Santiago o en sus agencias en provincias, a la orden del Presidente de la Sociedad Anónima Petrolífera, Minera y Ganadera "El Sosneado".

Planos, muestras de petróleo y minerales, pueden verse en la oficina de la Sociedad, Huérfanos 1330, y en la del Agente en Santiago, señor Carlos Rusiñol, Estado N.o 251.

Prospectos explicativos de la negociación hay en ambas oficinas.

DIRECTORIO PROVISIONAL

Luis Barros Borgoño.-PRESIDENTE - Agustín Baeza Espiñeira, José Daneri, Emiliano Figueroa, Antonio Huneeus, Pedro N. Montenegro, Francisco Rojas Huneeus, Carlos Silva Vildósola

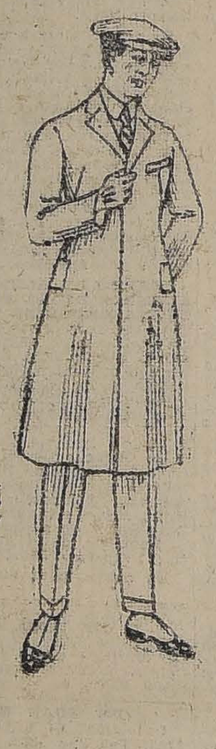

OTOÑO-INVIERNO --

Iniciamos la Estación con el surtido más completo de SOBRETODOS para caballeros, jóvenes y niños, a precios muy interesantes.

PARA NIÑOS DE 6 A 12 AÑOS

SOBRETODOS modelos Raglan y corriente, en casimir de fantasía, estilos nuevos, precio según edad $	74
SOBRETODOS modelos Raglan y corriente, en casimir de novedad, dibujos de moda, hechura elegante, según edad $	86
SOBRETODOS modelos Raglan y corriente, en casimir inglés, colores nuevos, confección esmerada, según edad $	105
SOBRETODOS modelos Raglan y corriente, en casimir inglés, colores nuevos, confección esmerada, según edad $	142
SOBRETODOS modelo Cabán, cruzados, botones dorados, en cheviot azul, corte elegante, según edad $	53

PARA JOVENES DE 13 A 17 AÑOS

SOBRETODOS modelos Raglan y corriente, en casimir de color, estilos de moda, según edad $	109
SOBRETODOS modelos Raglan y corriente, en casimir buena clase, dibujos de moda, corte elegante según edad $	139
SOBRETODOS modelos Raglan y corriente, en casimir inglés, colores de mucho gusto, hechura fina, según edad $	193
SOBRETODOS modelos Raglan en Whipcoard, impermeabilizado, muy elegante, colores de última moda, según edad $	183

PARA CABALLEROS

SOBRETODOS modelos Raglan y corriente, en casimir de color, corte y hechura de moda $	140
SOBRETODOS modelos Raglan y corriente, en casimir de novedad dibujos de moda $	163
SOBRETODOS modelos Raglan y corriente, en casimir inglés, de mucho gusto, corte de gran moda $	220
SOBRETODOS cruzados, en cheviot azul buena clase, corte de gran moda, cuello de terciopelo $	250
SOBRETODOS modelos Raglan, en Whipcoard de mucha novedad, forro tornasol $	198
SOBRETODOS modelos Raglan en Whipcoard impermeabilizado, dibujos de mucho gusto, corte y hechura irreprochables, forro tornasol $	232

LA CASA DEL BUEN GUSTO — Casa Francesa — LA CASA DE LAS ELEGANCIAS

Personas Activas

Personas honorables y activas, con residencia en Santiago o en provincias, que deseen aumentar sus entradas, encontrarán buena oportunidad en la

Compañía de Seguros La Unión Nacional

MONEDA 1128 :-: CASILLA 18-D

Agricultor Alemán

31 años, 4 años en el país, perito en crianza de terneros, chanchos y aves, como también fabricante de mantequilla, solicita empleo para 1.o Junio. Referencias a disposición.

Ofertas a: A. B. 222.

CASILLA 81-D.

COLIRIO

DEL

PADRE CONSTANZO

El mejor específico para todas las afecciones de la vista.

Dirigirse a:

VICTOR ROSTAGNO

Unico agente para Sud América.

VALPARAISO. — CASILLA 195

De venta en todas las principales droguerías y boticas.

FIAMBRES DE MELIPILLA

Ya estamos recibiendo dos veces por semana estos afamados productos.

CASILLA 618 — WEIR & Co. — TELEFONO 206

SANTIAGO

A-34

Socio Capitalista

Con $ 50,000 necesitaso para industria fácil de utilidades evidentes. Escribir a F. A.

CASILLA 69-D

A-34

CONTRIBUCION del Alcantarillado de Santiago

DELICIAS N.o 1123

Esta contribución debe pagarse por trimestres anticipados en la Dirección del Alcantarillado y Pavimentación de Santiago, Delicias N.o 1123, entre Bandera y Morandé, de 10 a 12 A. M. o de 2 a 4 P. M., durante los meses de Enero, Abril, Julio y Octubre.

Expirados estos meses se cobrará intereses penales y transcurrido el trimestre respectivo se procederá al cobro judicial.

En consecuencia, durante el presente mes de Abril se pagará sin intereses penales la contribución correspondiente al segundo trimestre del presente año.

Se advierte que no se admitirá el pago sin haber cancelado previamente los recibos atrasados con sus correspondientes intereses y costas judiciales.

Santiago, Abril de 1922.

A-25

EL DIRECTOR.

Arriendo de Almacenes y Casas en la calle de Ahumada

DE LA JUNTA DE BENEFICENCIA DE SANTIAGO

El 16 de Mayo, a las 4 P. M., tendrá lugar el remate del arriendo de los siguientes Almacenes y Casas, situados en la calle de Ahumada entre Huérfanos y Agustinas.

Almacén N.o 230 y 244. Mínimum $ 4,000 mensuales.

Almacén N.o 226. Mínimum $ 1,500 mensuales.
Almacén N.o 246. Mínimum $ 1,500 mensuales.
Casa N.o 240. Mínimum $ 1,000 mensuales.
Casa N.o 242. Mínimum $ 1,000 mensuales.

Antecedentes en la Tesorería de Beneficencia, Mercedes 695, de 2 a 5 P. M.

LUIS LIRA LUCO, Tesorero.

¡NUECES!

HACENDADOS! COMERCIANTES!

Habiendo instalado en el local de mis fábricas de jabón, soda cristalizada y harinas alimenticias, ubicada en la Plaza Italia, Avenida Las Quintas N.o 26, una maquinaria completa para blanquear y clasificar nueces del tipo más moderno y perfeccionado, que he adquirido recientemente en Estados Unidos por intermedio de los señores Errázuriz. Simpson y Cía., recibo órdenes para limpiar y clasificar nueces, comprometiéndome a entregarlas llenando todas las calidades requeridas por los importadores de Estados Unidos. Argentina y otros mercados, por exigentes que sean.

PORMENORES:

WERNER GEISSE. — Teléfono 3087. — Casilla 2048

INDUSTRIAS Y COMERCIO

ACCIONES Y BONOS

ULTIMAS COTIZACIONES

	Pagados	Precios	
BANCOS			
Chile	$ 100	202	tr.
Concepción	$ 50	89	n.
Curicó	$ 100	121	n.
Edwards	$ 100	100	n.
Español de Chile	$ 100	166	c.
Francés de Chile	$ 50	32 1|2	c.
Industria y del C	$ 20	14	v.
Garantizador	$ 100	17	c.
Hip. de Chile	$ 200	650	c.
Hip. de Val.	$ 100	138	tr.
Italiano, serie A	$ 100	46	c.
Italiano, serie B	$ 100	79 1|2	v.
Nacional	$ 50	67 1|2	v.
Talca	$ 100	129	n.
MINERAS			
Aconcagua	$ 10	11 3|4	v.
Araca	£ 1	82 1|2	tr.
Arauco	$ 10	2 1|4	tr.
Carbon de Penco	—	18	n.
Caylloma	sh 5	3 1|8	v.
Colquirí	$ 5	1 1|2	tr.
Condoriaco	—	29	v.
Chacaltaya	—	16 7|8	tr.
Chañarcillo	£ 1	6	r.
Choicas	—	8	n.
Disputada	$ 25	45 3|4	v.
Espino Petorca	$ 5	4 1|2	c.
Fortuna Colquiri	—	8	n.
Gatico	£ 1	11	c.
Guanaco	—	6	v.
Huanillos	£ 1	10 3|4	n.
Huanuni	£ 1	86 1|2	c.
Lebu	£ 1	82	v.
Llallagua	£ 1	313	tr.
Máfil	$ 90	104	tr.
Minera	$ 20	48	c.
Monte Blanco	£ 1	3 1|2	tr.
Nueva Elqui	$ 10	29 3|4	c.
Oploca	£ 1	80	tr.
Oruro	$ 20	19	c.
Parga	$ 20	16	tr.
Pintados	—	2	n.
Poderosa	—	15	n.
San Bartolo	$ 20	15	v.
Santo Cristo	—	14	c.
S. José O. Ser. A	—	7	tr.
S. José O. Ser. B	—	5	c.
Sta. Rita	$ 5	13 1|2	v.
Schwager	£ 1	71	c.
Taltal	£ 10	14	tr.
Tocopilla	£ 1	95	n.
Totoral	$ 10	5	c.
Tres Puntas	$ —	26	tr.
Vacas	$ 5	6 3|4	tr.
Yaco	—	2 1|2	v.
SALITRERAS			
Agua Santa	£ 10	100	r.
Agua Verde	—	21	n.
Alianza de T.	$ 20	2	n.
Antofagasta	$ 50	52 1|4	tr.
Barcelona	$ 10	5 3|4	tr.
Boquete	£ 1	4 1|2	c.
Cerrillos Antof.	—	3	n.
Chilena	£ 1	15 3|4	tr.
Dones	£ 1	17	tr.
Flor del Desierto	—	50	n.
Galicia	£ 1	32	tr.
La Unión	$ 20	12	n.
Lastenia	£ 1	33 7|8	c.
Loa	£ 1	79 1|4	tr.
Nueva Castilla	$ 20	15 1|2	tr.
Perseverancia	$ 20	10	n.
Tocopilla	—	710	v.
Perfetti	£ 1	8 3|4	tr.
Peñón	£ 1	17	tr.
Unión de Taltal	—	0.20	n.
AGRICOLAS Y GANADERAS			
Aysen	£ 1	22	tr.
Gente Grande	£ 1	35 1|2	c.
Laguna Blanca	£ 1	89	tr.
Ñuble y Rupanco	$ 20	20	c.
Los Cisnes	£ 1	19.40	n.
T. del Fuego	—	101	tr.
Toltén	—	30	n.
	$ 20	40	n.
SEGUROS			
Alemana	$ 175	310	n.
Alianza Chilena	$ 25	64	tr.
Americana	$ 150	180	v.
Araucanía	$ 25	40	c.
Anglo Chilena	$ 25	71 1|2	n.
Comercial	$ 125	195	n.
Central	$ 25	70	n.
Chilena C.	$ 25	68	c.
Estrella	10	19	tr.
Cóndor	$ 20	13 1|8	n.
Estrella	—	10 1|2	v.
Española	$ 100	260	n.
Francesa	$ 50	175	v.
Franco Chilena	25	25	n.
Internacional	25	75	n.
Italia	$ 100	390	n.
Iberia	$ 62.50	125	n.
Germania	$ 25	40	v.
Mundial	$ 100	105	n.
Mapocho	$ 50	155	tr.
Nacional	$ 500	750	tr.
Nueva España	$ 125	225	r.
Previsora	$ 50	25	v.
Protectora	25	205	n.
Porteña	10	5	n.
Providencia	$ 20	17	n.
República	50	—	
Salvadora	33	—	
Santiago	$ 100	276	n.
Unión Chilena	375	650	c.
Unión Nacional	$ 60	80	v.
INDUSTRIALES			
Austral de M.	—	0.90	n.
Buq. y Maderas	$ 50	30	n.
Catres	$ 10	35	v.
Cemento Melón	£ 1	29 1|8	tr.
Cervecerías U.	$ 20	40	tr.
Chilena Fósforos	$ 50	125	c.
Clavos y P. de A.	$ 100	—	
Chiclaye	—	36	n.
Diques	$ 100	125	n.
Electricidad Ind.	$ 50	88	v.
Envases y D.	$ 10	9	tr.
Gas Concepción	—	35	n.
Gas de Santiago	$ 50	47	tr.
Gas Valparaíso	$ 50	110	tr.
Fl. Metalúrgica	—	2,000	n.
Imprenta	$ 100	81	n.
Industrial	$ 20	30	c.
Laboratorio Ch.	25	73	c.
Maestranza y G.	£ 2	13	n.
Malvoa	$ 20	15	tr.
Molin. El Globo	$ 100	82	n.
Nac. Cervezas	$ 21	18	tr.
Nac. de Vidrios	$ 100	68	r.
Pan y Galletas	—	22 3|4	n.
Paños de Tomé	$ 100	200	c.
Perfumería	—	24 1|2	tr.
Ref. Penco (oro)	$ 13.33	50 1|4	tr.
Salinas P. Lobos	—	99	r.
Tabacos	$ 20	87	r.
Tejidos El Salto	—	175	c.
Viña del Mar	£ 1	38 1|4	tr.
Volcán	$ 50	41	r.
SOCIEDADES DIVERSAS			
Bolsa Comercio	$ 50,000	146,000	tr.
id. Valparaíso	5,000	260,000	tr.
Club Hípico	$ 500	9,000	v.
Club de Viña	$ 500	280	r.
Feria Izquierdo	$ 100	120	n.
Nac. Vapores	—	9 3|4	n.
Hipódromo Ch.	$ 1,000	950	n.
Mer. La Vega	$ 100	100	n
P. Centenario	—	9	c.
San Bernardo	$ 100	141	c.
San Martín	—	0.30	n.
Sporting Club	—	8,700	v.
S. A. Vapores	$ 15	59	tr.
Tattersall	$ 100	108	tr.
Telégrafo C.	$ 25	51	c.
Transp. Unidos	$ 50	42	c.
PETROLIFERAS			
Cacheuta	$ 5	2 1|2	tr.
Caupolicán	$ 10	6 1|4	c.
Nacional	$ 2	0.35	tr.
Rafaelitas del N.	—	13	tr.

BONOS

Caja 5-£ (31 Mar. 30 Set).	75	tr.
Caja 6-1 (30 Ab. 31 Oct.)	92	tr.
Caja 6-2 (30 Ab. 31 Oct.)	92	tr.
Caja 7-1 (15 En. 15 Julio)	97 3|4	v.
Caja 7-2 (15 En. 15 Jun.)	93 3|4	c.
Caja 8 1|2 (30 Mar 30 Set)	99 7|8	tr.
Caja 8-1 (30 Jun. 31 Dic.)	102 7|8	v.
Caja 8-2 (30 Jun. 31 Dic.)	94 3|4	v.
Garant. 8 (30 Jun. 31 Dic.)	79	tr.
Hip. Chile 6-2 (31 Marzo 30 Set.)	80	n.
Hip. Chile 7-1 (31 Mar. 30 Set.)	91	tr.
Hip. Chile 7-2 (31 Mar.- 30 Set.)	92	v.
Hip. Chile 8-1 (31 Mar.- 30 Set.)	97 5|8	tr.
Hip. Chile 8-2 (31 Mar.- 30 Set.)	96	c.
Hip. Nacional 8-1 (1.o Mar- 1.o Set)	96 1|2	c.
Hip. Valparaíso 7, (30 Jun. 31 Dic.)	75 1|2	n.
Hip. Valparaíso 8, (30 Jun. 31 Dic.)	97	tr.
Municip. Priv. Ab. 8-2 (1.o Abril 1.o Oct.)	95	n.
Municip. Priv. Dic. 8-2 (30 Jun. 31 Dic.)	92	c.
Municip. Autónoma 7-3 (31		

REVISTA SEMANAL

DE LA FERIA DE PRODUCTOS AGRICOLAS DE URETA Y Cía., SUCESORES DE EMETERIO PRETA C.

Local, Delicias 3410. — Oficina, Bandera 185, Casilla 1340.—Teléfono 42 Estación y 995 Central

Transacciones efectuadas en el remate semanal verificado el 20 de Abril de 1922:

Afrecho, los 100 kilos:
215 sacos, C. M. E., $ 14.80.
150 id., D. T., 14.
Avena blanca, los 100 kilos:
25 sacos, F. Z., 26.
Carbón blanco, el saco:
150 sacos, R. F., 4.20.
300 id., S. R., 4.
Carbón de espino, el saco:
100 sacos, Hda. L., 11.80.
280 id., E. C. de H., 11.60.
36 id., Hda. L., 11.40.
100 id. Fdo. L. A., 11.20.
215 id., Fdo. L. A., 11.
140 id., E. C. P., 10.80.
111 id., J. F., 10.80.
50 id., G. Hnos., 10.80.
100 id., G. Hnos., 10.60.
90 id., G. Hnos., 10.40.
400 id., E. C. P., 10.20.
133 id., V. Hnos y Cía., 10.
335 id., J. F. V. C., 10.
358 id., L. P. de C., 10.
30 id., J. A. S., 9.80.
170 id., A. Hnos., 9.80.
20 id., (cisco), E. C. de H., 4.20.
9 id., id., J. A. B., 4.
27 id., id., J. A. B., 3.60.
Castañas, los 100 kilos:
2 sacos, M. K., 61.
6 id., A. P. de C., 60.
1 id., A. C. y Cía., 53.
3 id., M. L., 50.
2 id., J. L. L. V., 50.
2 id., H. S. S., 47.
8 id., E. R. de C., 46.50.
20 id., E. B., 40.
19 id., E. B., 39.50.
Cebada, los 100 kilos:
7 sacos, del país, D. C., 27.
219 id., id., A. U. V., 26.
26 id., id., F. B., 25.
100 id., id., J. G., 24.50.
111 id., id., Suc. L. C. de E., 24.50.
80 id., id., J. G., 24.50.
Charqui, los 100 kilos:
1 bulto, L. A. L., $ 230.
7 id., J. G., 200.
4 id., F. B., 104.
Chicharrones, los 100 kilos:
2 bultos, F. B., 20.
Chuchoca, los 100 kilos:
3 sacos, entera, A. N., 50.
Cochayuyo, el atado:
300 atados, C. E., 3.80.
Frejoles, los 100 kilos:
4 sacos, coscorrones, L. V., 57.
17 id., burros, E. M., 51.
13 id., bayos, J. M. Ll., 51.
30 id., burros, J. M. Ll., 50.50.
12 id., burros, J. M. Ll., 50.
5 id., coscorrones, J. R., 35.50.
7 id., id., J. R., 35.
7 id., milagros, L. P. V., 33.50.
Granzas de trigo, los 100 kilos:
13 sacos, blanco, D. C., 20.
94 id., id., E. R. de C., 25.
31 id., id., C. P. 21.
32 id., id., C. P., 20.50.
46 id., id., M. S. J., 16.
92 id., id., J. O. P., 14.
7 id., id., C. P., 13.50.
Granzas de cebada, los 100 kilos:
13 sacos, del país, A. del C., 4.
Harinilla, los 100 kilos:
12 1|2 sacos, E. T., 16.
Huesillos, los 100 kilos:
2 sacos, A. T. D., 40.50.
Leña, el saco:
80 sacos de espino, J. O., 5.10.
130 id., id., G. D., 5.
41 id., id., B. L., 4.90.
130 id., blanca, G. D., 4.45.
150 id., id., J. A. B., 4.
53 id., id., M. F. F., 3.70.
30 id., id., M. F. F., 3.
384 id., id., Hda. H., 2.20.
Maíz, los 100 kilos:
26 sacos, amarillo, A. S., 27.
37 id., colorado, B. S., 25.
15 id., id., S. C., 25.
135 id., id., C. P., 23.
25 id., blanco, A. L., 18.
Paja larga, la coliza:
100 colizas, J. L. R., 1.
150 colizas, F. A., 1.
Papas, el saco:
30 sacos, cazuela, A. L., 14.60.
12 id., id., E. M., 14.50.
46 id., amarilla, I. V. V., 14.40.
223 id., id., I. V. V., 14.20.
175 id., id., I. V. V., 14.
125 id., id., D. V. A., 14.
175 id., id., Hda. L. R., 14.
12 id., id., J. M. Ll., 14.
25 id., id., F. P., 14.
25 id., id., Hda. L. R., 13.80.
7 id., cazuela, B. G., 11.80.
30 id., semillón, J. C., 11.
16 id., id., N. M. Ll., 8.20.
25 id., id., S. M., 7.20.
15 id., id., J. M. Ll., 6.80.
25 id., id., H. C. R., 6.20.
15 1|2 id., id., A. del C., 6.20.
75 id., id., H. C. R., 6.
4 id., id., J. M. Ll., 5.60.
Pasto, la coliza:
314 colizas, 2.o corte, J. E., 2.70.
Romana:
1 romana, L. O. y Cía., 220.
Sal, los 100 kilos:
75 sacos, de primera, F. J. L., 11.
200 id., E. R., 9.50.
Semilla curagüilla, los 100 kilos:
25 sacos, J. L. L., 23.
Trigo, los 100 kilos:
30 sacos, blanco, F. B. O., 49.50.
6 id., fallo, E. R. de C., 33.
168 id., id., F. A. E., 32.50.
32 id., id., F. A. E., 29.50.
80 id., partido, M. A., 28.
Queso, los 46 kilos:
237 kilos, Rosario, S. P. P., 155.
211 Manantiales, D. E. C., 146.
220 La Rosa, J. V. O., 145.
261 Patagüilla, O. Hnos., 143.
421 Fdo. Los Perales, G. N. M., 142.
297 Tinguiririca, R. S. M., 141.50.
596 Buin, J. E., 140.
415 Lo Bustamante, P. B. de B., 140.
490 Requínoa, A. R., 140.
669 Trebulco, S. O., 139.
311 Copihue, L. A. de E., 138.
837 Longaví, R. V. y Cía., 137.
155 Chimbarongo, M. C. S., 137.
310 Cunaco, E. R., 137.
397 Copihue, L. A. de E., 137.
723 Patagüilla, B. y A. R., 136.
431 Melipilla, G. D., 135.
280 San José de Toro, L. M. R., 135.
215 San Fernando, O. M. S., 133.
507 Cunaco, J. F. V. C., 132.
150 Buin, E. M. L., 132.
318 Pichidegua, A. T. D., 132.
581 S. Clara de M., B. L. A., 131.50.
259 Hualañé, J. F. V. C., 131.
20 Santiago, H. P., 131.
423 Camarico, J. L. S., 130.50.
518 V. de Paine, N. G. E., 130.50.
257 Peralillo, M. L. B., 130.
158 Colchagua, C. F. U., 130.
182 Las Cabras, A. B., 130.
453 Chimbarongo, L. E., 129.
559 Mallarauquito, R. M. de M., 127.
339 Santiago, F. P., 125.
882 Chépica, L. G. V., 124.
117 Quinta, I. B., 121.
157 Santiago, W. H., 120.
806 S. Clara, R. B. de V., 100.50.
15 Puangue, L. E. C., 100.
234 Santiago, H. P., 78.
424 Santiago, H. P., 78.
230 Santiago, H. P., 70.
246 Santiago, H. P., 68.
187 Santiago, H. P., 65.
75 Santiago, F. P., 15.
Quesos, vendidos en privado:
344 kilos, Millahue, O. E. M., 141.
505 Cunaco, I. V. V., 138.
520 Longaví, M. A. B., 133.
578 S. Clara de M., B. L. A., 133.
468 S. Teresa de M., F. L. A., 132.
90 Copihue, E. M. L., 130.
132 Huique, J. C. Z., 130.
254 Mallarauco, F. S. M., 130.
366 Huique, J. F. de E., 130.
154 Huique, J. C. Z., 130.
477 Lo Bustamante, P. B. de B., 130.
405 Copihue, J. de la C. M., 129.
188 Peralillo, M. L. E., 128.
320 Chépica, J. L. del B., 128.
574 Mallarauquito, B. M. de M., 125.
507 Requínoa, A. E., 128.
567 Malloa, D. B. L., 128.
299 Patagüilla, B. y A. R., 128.
243 Cunaco, J. F. V. C., 128.
336 Hualañé, J. F. V. C., 125.
Mantequilla, los 46 kilos:
27 kilos, S. Manuel, M. F. U., 310.
18 Hda. Culiprán, 307.
23 El Sauce, C. C., 300.
36 Chillán, J. C. L., 293.
36 Chillán, J. C. L., 293.
99 S. Carlos, C. A. de la M. R., 291.
101 Totihue, J. G. G., 290.
120 Campusano, J. S. S., 287.
30 Teno, D. T., 283.
67 Polonia, G. P. I., 281.
141 Bulnes, Suc. R. V. M., 280.
32 San Bernardo, A. F., 276.
166 Villa Alegre, S. N., 275.
96 General López, P. N. M. L., 275.
48 Parral, A. M., 275.
44 San Carlos, V. P., 275.
30 San Carlos, A. P., 274.
105 Y. Buenas, F. A. de la F., 270.
72 Curicó, F. M. C., 270.
85 Melipilla, L. y B., 270.
18 Pelequén, J. T. L., 270.
41 Colina, J. M. P. V., 270.
17 Pelequén, J. T. L., 250.
85 Cía. Agrícola de Vallenar, 185.
3 Santiago, R. U., 180.
10 Santiago, J. L. A., 40.
Mantequilla, vendida en privado:
60 kilos, Hda. Culiprán, 307.
70 S. Carlos, C. A. de la M. R., 285.
144 Campusano, J. S. S., 280.
55 Chillán, J. C. L., 280.
243 Y. Buenas, F. A. de F., 280.
112 General López, P. N. M. L., 272.
119 Villa Alegre, S. E., 270.

NOTA.—Los precios arriba indicados son con envase. Los remates tienen lugar todos los Jueves, de 1 1|2 a 6 P. M. La remisión de productos por carros completos, debe dirigirse al Desvío Gandarillas, y por sobornal a Estación Alameda. La correspondencia con boletos a Casilla 1340, Santiago. Al día siguiente del remate se efectúan los pagos de las mercaderías rematadas.

MATADERO PUBLICO

ENCIERRA DE HOY

GANADO MAYOR	
Bueyes	55
Novillos	77
Vacas	298
En vara	69
Total	499

GANADO MENOR	
Corderos	1,115
Cerdos	367
Cabros	3
Terneros	47
Total	1,532

Imprenta "Echeverría"
San Diego 1233. Tel. 23 (Matadero)
Trabajos rápidos y económicos. Libretas y cuadernos por mayor y menor.— Artículos para escritorio.

AGENCIA DE "LA NACION"
Avisos y suscriciones hasta las 9 P. M.

Avisos clasificados

ARRIENDOS (Necesitan)

HASTA TREINTA KILOMETROS de Santiago, tomo en arriendo monte de espino y leña blanca con contrato largo; pago buen canon y doy garantías. Tratar: Delicias, Plaza Argentina 16-18. 24-A

DESEO PARA EL 1.o PIEZA Y COcina para dos personas, en casa familia, prefiero calle central. Dirigirse: Correo Central, F. G. D. 25-A

MATRIMONIO SIN NIÑOS, NECEsita para el 1.o de Mayo departamento dos piezas, amobladas, con cocina. Ofertas a: G. B. Casilla 3507, Santiago. A-24

ARRIENDOS (Ofrecen)

EXTENSO LOCAL PARA INDUStria o bodega, arriéndase. Providencia 1152. 24-A

DEPARTAMENTO CENTRAL A LA calle, como para profesional, arriendo. Miraflores 351. Tratar: Claras 237. A-24

ARRIENDASE CASA AMOBLADA. Vergara 635. 26-A

$ 180 y 175 ARRIENDASE CASAS en buen estado, 6 piezas. García Reyes 333. 1-A

ARRIENDO ESQUINA PARA NEgocio con departamento habitación y patio. Agustinas 2499. Tratar al lado. 857-30-A

EXTENSO LOCAL PARA INDUStria o bodega, se arrienda. San Antonio 716. 855-24-A

$ 145 QUINTA 3 PIEZAS, $ 135 CAsa cinco piezas. Manuel Infante 679. 838-24-A

NECESITO LOCAL PARA CARNIcería. San Diego 1625. 24-A

SE ARRIENDAN CASAS TODOS precios. Bandera 78, oficina 8. 25-A

ARRIENDO PIEZA. GARCIA REyes 54. 24-A

ARRIENDO CASA, SAN ISIDRO 628, tiene diez piezas, hall, patio y sitio. Luz eléctrica y gas. Tratar: San Isidro 642. 25-A

VENDO O ARRIENDO PROPIEDAD Plaza Los Guindos. Conviene a comerciante. Tratar: propietario. Bandera 84, oficina 25. 25-A

SE ARRIENDA UN DEPARTAMENto en $ 110, con derecho a luz y agua. Maestranza 958. 25-A

ARRIENDASE PARA FIN MES CAsa con todas comodidades, cinco piezas. Canon, $ 240. Castro 579. 25-A

$ 200 ARRIENDO ESPLENDIDA oficina dos balcones calle, frente Hotel Savoy. Agustinas 1060. Departamento 5. 26-A

ARRIENDASE ALMACEN, BUENA situación. Bandera 646. 26-A

1,200 PESOS ARRIENDASE ESpléndida casa central en bajos, toda clase de comodidades. Moneda 1390. Verla: de 2 a 4. Tratar: en los altos. 26-A

$ 8, 12, 15 SEMANALES ARRIENdo casitas. Chiloé 1740. 827-27-M.

ARRIENDANSE PIEZAS. CASTRO 640. 824-27-A

$ 250 CASA SIETE DEPARTAMENtos, cuatro a la calle, electricidad. Av. España 166. 24-A

CASA MUY BIEN EDIFICADA, 12 piezas, calle San Alfonso, arriendo 170 pesos. Tratar: Vidaurre 1673. 24-A

ESQUINA CENTRAL ARRIENDO. Compañía 1697. 25-A.

CASITA NUEVA ARRIENDO A matrimonio sin familia. 1.o de Mayo. Bascuñán 1530. A-24

$ 360 ARRIENDO CASA PRAT 514. Tratar: Santa Rosa 823. 24-A

ARRIENDO ESPLENDIDA PIEZA calle Estado 153. 30-A

LOCAL CON PUERTA ANCHA, galpones y habitaciones. Manuel Rodríguez 876. Verlo de una a tres P. M. 24-A

SE ARRIENDAN DOS PIEZAS amobladas. Molina 11. 25-A

ARRIENDASE PARA EL 1.o DE Mayo, casa, Olivares 1410. Verla: de 2 a 4. 24-A

PROPIETARIO ARRIENDA PIEzas centrales para guardar muebles. Cochrane 116. 24-A

SE ARRIENDA UNA O DOS PIEzas, grande y chica, a matrimonio sin niños o señoras solas. Nueva Andrés Bello 737. 24-A

ARRIENDASE DEPARTAMENTO, buen barrio. Tratar: Gorbea 2506. 80-25-A

ARRIENDO DEPARTAMENTO balcones, profesional, matrimonio. Gálvez 119. A-24

ARRIENDO PIEZAS CON Y SIN muebles a caballeros. Carmen 177. 24-A

AVICULTURA Y CULTIVO

VENDENSE FLORES DE CHRISANtemos por cientos. Aldunate 1640. A-24

CRIADERO SAN MANUEL, MELIpilla, vendo chanchitos Yorkshire y Beckshere, dirigirse administrador. 2-M

ANIMALES

SE VENDE UNA BURRA LECHEra. Tratar: Vergara 445. A-24

VENDO PERRITOS NUEVOS, cría grande, buena raza. Lira 1850. 24-A

VENDO CABALLO. PURISIMA 154. 24-A

VENDO UN CABALLO DE TIRO Y una yegua de montura. Calle Andrés Bello 909. 24-A

VACAS LECHERAS REALIZO POR conclusión de negocio. Ricaurten 360. 24-A

AUTOMOVILES Y CARRUAJES

AUTOMOVIL COLE, PERFECTO estado, con los cuatro forros nuevos, Michelin Cable. Repuestos: tres forros, tres cámaras, una rueda. Parachoque, amortiguadores, herramientas. Véndese de urgencia. Echaurren 162. 24-A

LA CARROCERIA LAS ROSAS 1836. Teléfono 3319, de Mario Douzet, vendo Chassis Berliet 30 H. P., id. Dietrich 12 H. P. Auto Chalmers. Coche trompa recién refaccionado, Spider, Sulky Excelsior, nuevos; Faetones americanos; Araña de 4 ruedas; Camión de 4 ruedas, especial para casa comercial. Wargonette-tonneau. 25-A

FORD EN PERFECTO ESTADO, vendo. Libertad 25. 24-A

RENAULT, 10 H. P. TORPEDO, MOdelo 1921, casi nada de uso, vendo. Estado 364 o Casilla 3839. 24-A

AUTO FORD, PERFECTO ESTADO véndese. Verlo y tratar: Echaurren 259. 24-A.

SE VENDE UN AUTO FORD, CASI nuevo, verlo: República N.o 34. 24-A

VENDO AUTO FORD, SAN PABLO 2838. 24-A

DOY CASA CON SITIO POR UN auto Ford. Tratar: Echeverría N.o 975. 794-24-A

COMPRO FORD, EN PERFECTO estado; doy $ 1,000, y lo demás, $ 500 mensuales; presentarlo: Unión Americana 558. 25-A

FORD CASI NUEVO, PERFECTO estado, vendo de ocasión con facilidades. Campo de Marte 47. 25-A

NEUMATICOS: LAS VULCANIZAciones del taller La Estrella no fallan jamás. Especialidad en reparaciones de pestaña. Brasil 25-B. 26-A

NEUMATICOS USADOS COMPRO. Brasil 25-B. 26-A

COMPRAMOS CHASSIS NUEVOS O usados, radiadores y accesorios automóviles, cualquier clase. Vicuña Mackenna 537. Colombi y Rodríguez. A-25

SE VENDE UN CAMION, EXPOSIción 830. 24-A

CHOFERES: BENCINA, LATAS de más de 18 litros: Verde, $ 2040; Energina, $ 20.90; Amarilla, $ 23.80; el litro, $ 1.10; Aceite, litro, $ 1.70. Casa Silva, Delicias 2460. 25-A.

GOMA PARA COCHE DE GUAGUA llegó nueva partida. Clase superior, todas dimensiones. Aug. O. Bohme, Huérfanos 710. 24-A.

MECANICOS: LLANTAS GOMA para coche guagua, llegó nueva partida. Aug. O. Bohme, Huérfanos 710 llegar Claras. 24-A.

COCHE AMERICANO VIAJE, LANdau, faetón, coche reparto 4 ruedas, carretelita, cabrita, vende barato. Av. España 47. 25-A

COMPRO TODA CLASE CARRUAjes usados, cualquier estado. Av. España 47. 25-A

BICICLETA "SIRIUS", VENDESE: Carrera 298. 24-A

CARRETELA PEQUEÑA VENDO. Tratar: Matta 480. 24-A

COMPRA- VENTA VARIAS

COMPRO DE OCASION CAJA DE fondos, tamaño chico. Delicias 485. A-24

VIÑA EDWARDS. — VENDE AÑEjo Frontignan, especial para la debilidad, a $ 2.40 el litro; tintos a $ 0.45 y $ 0.70 el litro, puesto a domicilio. Teléfono 47, Ñuñoa. A-26

PARAFINA SOLIDA, COMPRO cualquiera cantidad. Indicar precio. Casilla 1572. 24-A

CERA COMPRO CUALQUIERA cantidad. Avenida Irarrázaval 362, Molino Thayer. 24-A

VENDO TAMBOR CURTIEMBRE con volante engranaje. Gálvez 1500. 24-A

RASTRA DE DISCOS, BUEN EStado para tractor, compro. Casilla 1122. 24-A

VENDO VIDRIERIA Y FABRICA de espejos. San Pablo 2838. 24-A

SE COMPRA UNO Y DOS BILLAres en buen estado y útiles para cantina. Dirigirse por carta a Casilla 3885. 24-A

DE OCASION VENDENSE UTILES de casa, un letrero grande y cuba para helados. Tratar: Marcoleta 418, casita N.o 3. 24-A

LEÑAS SECAS, PICADAS Y DE cuenta, realízase gran cantidad. Cotapos 1174, casi esquina Avenida Independencia. 808-25-A

PRENSA HIDRAULICA CON BOMba de 5 toneladas, molino triturador cilíndrico, secadores eléctricos, transmisiones, estanque 4,000 litros, poleas, descansos, taladro, fondo fierro fundido, etc., realizo: García Reyes 46. 24-A

VENDO ARMAZON, VIDRIERA Y buena romana de mostrador. Víctor Manuel 1905. 25-A

"LA GRAN VIA" COMPRA TERnos, sobretodos, calzado, pantalones, boletos; paga buenos precios. San Diego 236. 24-A

CALIFONT ALTA PRESION PARA dos baños, bidet, etc., garantizado. Baños, cocinas, ofrece Prat 101. 24-A

MOLINO CHICO, ESPECIAL PARA repasar afrechillos y toda clase de cereales, con todos sus accesorios y con facilidades de pago, se vende. Gay 2714. 26-A

PAJA LARGA PARA CAMAS SE vende en Estado 156. 836-24-A

VENDO VIDRIERA Y FABRICA de espejos. San Pablo 2838. 25-A

VENDO COCINA FRANCESA, MUEbles salón, carpa encerada, mangueras lona y goma 23 al 24. Matucana 556. 858-25-A

VENDO COCINA ECONOMICA, fondo de latón grueso y baño de asiento de ocasión. Agustinas 2487. 857-25-A

CONTRABAJO CUATRO CUERDAS, antiguo, método Botechini dos arcos, véndese. Bandera 831. 853-25-A

LLEGO INMENSO SURTIDO MEdias de seda. Huérfanos 726. 844-24-A

GRAN SURTIDO CALCETINES DE hilo a $ 5.50 par. Huérfanos 726. 844-24-A

COMPRO NUECES, MAIZ AMARIllo, miel abeja, cera, ají dulce en vaina. Casilla 364. 8832-28-A

COMPRO 10,000 A 20,000 KILOS LEña monte cortada sierra. Indicar precios. D. R. Clasificador 109-B. 825-24-A

COMPRO TOSTADOR DE CAFE. Independencia 355. 796-24-A

VENDO MOSTRADOR: AVENIDA Matta 349. pieza 4. 24-A

SE VENDEN TRES BILLARES, con derecho a posesión. Sotomayor 5. 25-A

LAMPARAS, TULIPAS Y COCINA a gas, vendo de ocasión. Ahumada 364. 24-A

SE COMPRA UNA CARPA GRANde de tela de buque, en la Fábrica de Vidrios, San Diego 2197. 25-A

ESTANTERIA PARA MODISTA O sombrerera y cocina gas se vende. Santo Domingo 588. 24-A

COMPRO COCINA GRANDE ECOnómica, buen estado. Av. Manuel Montt N.o 8. 25-A

VENDO SOMBRERO DE PELO flamante. Chacabuco 668. 24-A

FABRICA DE TEJIDOS, GRAN surtido de chombas, echarpes, paletoes, batas, trajecitos niños. Precios fuera toda competencia. Se vende lana por mayor y menor. Casa Saavedra, Alameda 872. A-24

VENDO INSTALACION DE CIGArrería, nueva. Catedral 1289. 24-A

REALIZO PARTIDA DE PIPAS viajeras, nuevas, cuarterolas y barriles de 70 litros. Tonelería. Independencia 301. 24-A

CARBON DE ESPINO, 300 SACOS, 1.a clase, vendo. Desvío Arrate. Vicuña Mackenna 198. 24-A

BRONCE COMPRO. CASILLA 2520. 29-A.

SE COMPRA UNA TIJERA PARA sastre, de ocasión, y se necesita una buena costurera. M. Montt 2683. 24-A.

MATERIAS PRIMAS

VIDRIO BLANCO COMPRA LA Fábrica de Vidrios, pagando los más altos precios. Dirigirse: San Diego 2197. 30-A

CARBONATO DE CAL (ESPEJUElo), Sulfato de bario (cachiborita al ba), tofo blanco. Precios sin competencia.— Eduardo Jamuset. Casilla 2255. 25-A

ACCIONES Y BONOS

COMPRO POLIZAS DE "LA PROvidencia", en cualquier estado que se encuentren. Manuel Rodríguez 647. 24-A

CONTADORES

CLAUSSEN, CONTADOR, CON EXcelentes recomendaciones. Casilla 535. Bandera 552. Santiago. J.26

CONTADOR TITULADO, SUPERIOR de Comercio, con siete años práctica, ofrece sus servicios y enseña. Casilla 1779. 24-A

LIBROS Y ESTAMPILLAS

LIBROS COMPRO, SAN DIEGO 105. m-9

SELLOS. UN GRAN SURTIDO ENcontrará usted en la Oficina Filatélica. Moneda 1118, oficina 21, desde 20 centavos franco. 24-A

COMPRA-VENTA NEGOCIOS

VENDO BODEGUITA DE CARBON, leña, con puesto verdura, muy central, única; buena clientela, por no poder atenderlo. Moneda 1539. 1-A

VENDESE PENSION BASTANTE clientela. Eyzaguirre 1072. 27-A

VENDO MINA DE COBRE, LEY 16 por ciento. Tratar: Rosas 1635, casa 19. 25-A

POR TENER QUE AUSENTARME vendo almacén y lavandería. Alonso Ovalle 1020. 24-A

BAR-RESTAURANT "RECREO". Bandera 868, vendo, arriendo, módico, casa para vivir, buen piano eléctrico, rica caja registradora, buena venta, clientela seleccionada. Tratar, después 6 P. M. 24-A

VENDESE UN NEGOCITO ABArrotes por no poderlo atender; muy buen barrio, con casa-habitación. Pío IX 200. 24-A

VENDO EN $ 1,200 ALMACENCITO surtido, 3 habitaciones, canon: $ [illegible]. Victoria 969. 24-A

VENDO NEGOCIO ABARROTES Y frutas. Angamos 261. 24-A

$ 35,000, CON FACILIDADES PAGO venta diaria, largo contrato, arriendo, clasificado segunda categoría, buena venta diaria, largo contrato, arriendo. Agustinas 1060, departamento 5. 25-A

OCASION, VENDO PENSION Y anexo; utilidad del anexo. $ 2,000. Espléndida situación. Puente [illegible]. 4-M

$ 32,000, CON FACILIDADES PAgo, vendo bar-restaurant, hotel y quinta de recreo, cinco minutos carro centro, buena venta diaria, largo y ventajoso contrato arriendo. Clasificado en segunda categoría. Agustinas 1060, departamento 5. 25-A

VENDO NEGOCIO ABARROTES por enfermedad de su dueño; poco capital. Escanilla 803, esquina a Colón. A-24

HABIENDO COMPRADO A DON Francisco Marín, su negocio de Hotel Restaurant "Claro Pues Hombre", Matucana 5, no respondo por ninguna cuenta por haberse comprado sin gravamen. — Fernando Montalva. 24-A

OCASION: DISOLUCION SOCIEDAD vendo. Bar - Restaurant, centro comercial. Precio rebajado. Agustinas 1126. 24-A

DE OCASION SE VENDE NEGOCIO poco capital. Avenida San Luis N.o 1317. 26-A

VENDO ALMACEN ABARROTES, poco capital. Gálvez 1500. 24-A

$ 25,000, EN SAN DIEGO, VENDO Mercería antigua y acreditada, buena venta diaria, largo contrato arriendo, facilidades pago. Agustinas 1060, departamento 5. 25-A

$ 8,500, EN SAN ISIDRO, PRIMEra cuadra, vendo almacén abarrotes, casa habitación, canon bajo, buena venta diaria. Agustinas 1060, departamento 5. 25-A

$ 12,500, EN AGUSTINAS, DE ESquina, vendo con facilidades pago almacén con casa habitación, buena venta diaria, largo contrato arriendo forma ventajosa. Agustinas 1060, departamento 5. 25-A

ACREDITADA PELUQUERIA, CIgarrería, lustrín, vendo en Valparaíso, situación espléndida, local espacioso, utilidades comprobadas. Casilla 3714, Valparaíso. A-24

POR NO PODER ATENDER VENdo bar - restaurant. Calle Santa Elena N.o 1455, poco capital. 24-A

VENDO ROPERIA: SAN DIEGO 1485. 24-A

VENDO NEGOCIO ALMACEN POco capital. Castro 467. 797-24-A

VENDO NEGOCIO MENESTRAS. — Independencia 355. 796-24-A

SE VENDE EL ANTIGUO ALMAcén de abarrotes. Echaurren 697. 24-A

CARRETON APERADO CON CAballos y trabajo, vendo. San Pablo 4911. 24-A

NEGOCIOS ABARROTES, HOTEL, bar, otros negocios diferentes barrios, vendo. Morandé 833. 24-A.

VENDO ACREDITADA PASTELEría. Carmen N.o 481. 16-25-A

ESTABLO CON O SIN VACAS VENdo o tomo socio, 2 cuadras de la Alameda, alquiler baratísimo; da 1,000 pesos líquidos mensual. Se da a prueba. San Francisco 335, de 9 a 10.30 A. M. 24-A

POR ENFERMEDAD VENDO NEgocio de abarrotes, carbonería y frutería, buenas ventas. Tratar: San Pablo 2361. 25-A

BAR - RESTAURANT 2.a CATEGOría, vendo contrato. Blanco Encalada 2095. 24-A

VENDO DE OCASION UN PUESTO de leche; buena posición para otros negocios. 10 de Julio 484. 24-A

SE VENDE NEGOCIO CARBONEría, verdulería y jabonería, mucha clientela. Se da a prueba. San Pablo 1987. 26-A

DIVERSOS

HOJAS GILLETTE, AFILANSE.— Cuchillería Portal Fernández Concha, Kiosko 9 1|2. 28-A

¿SE CASA USTED? ¿DESPIDE USted algún amigo? ¿Celebra usted su cumpleaños? ¿Quiere usted tener un recuerdo de familia? Llame a Rebolledo, fotógrafo de "Zig-Zag", que atiende en el gabinete fotográfico del Cerro Santa Lucía. Ejecuta trabajos para aficionados, desarrollos, copias, ampliaciones, reproducciones de retratos antiguos, retoques de planchas, etc., 20 por ciento más barato que otros talleres fotográficos.

TERNOS Y SOBRETODOS DE MEdida, de casimir inglés; entrego a plazo. San Diego 1356. 30-A

BOLETOS DE AGENCIA, POR AUtos, joyas, maquinarias, cómpranse aquí o en provincia. San Francisco N.o 281.—Santiago. 24-A

ZENOVIA DEL CARMEN DESEA saber de su hermano José Aurelio Gallardo. Dirigirse Quilpué, calle Antonio Varas 24. 806-25-A

GUANTES MOSQUETEROS $ 12. — Huérfanos N.o 726. 843-24-A

MODISTA RECIEN INSTALADA, con largo conocimiento en todo el ramo, recibe toda clase de trabajo de medida, precios económicos. Rosas 1562. 24-A

SE COSE CALZADO BLACK, PREcios módicos. Independencia 634. 25-A

LA VULCANIZACION FRANCESA Cienfuegos 36, se recomienda por la solidez de sus trabajos. 26-A

PIELES HUILLIN OFRECESE. Vera, Catedral 2679. A-25

LIQUIDACION DE CASIMIRES INgleses.— Por orden Door and Sons de Manchester, liquido mitad de precio casimires ingleses legítimos, alta elegancia, pura lana, garantidos. Drape noir, para jaquet, frac, smoking, $ 45 metro; azul oscuro, Prince of Gales, para vestones, $ 35; Marengo, gris para sobretodos $ 35 metro; Monopole, gris para vestones $ 30 metro. Atiendo pedidos de provincias.— Adolfo Billón, Moneda 720. 25-A

GRAN TALLER DE SOBRECAMAS Mme. Wiedeman.— Se hacen toda clases de sobrecamas, especialidad en plumeros y pieles. Gran variedad de dibujos. Se reciben composturas. Maestranza 1117. [illegible]

CORREAS TRANSMISIONES, DEScansos, poleas, cañería, ventanas de fierro, volantes, filtros para agua vende. San Francisco 248. 24-A

CLINICA DENTAL "LA HUMANIdad". Trabajos elegantes, económicos. Delicias 2846. 24-A

HOTELES Y PENSIONES

NO SE PUEDE COMPETIR CON Rochil, dueño de la Pensión "El Plata". San Pablo 1171; donde encontrará el cliente y el futuro cliente: almuerzo y comida, 6 platos y café, sólo por $ 2.20. Buenas comidas. Atención esmerada. Abierto toda la noche. Servicio a la carta: fiambres y mariscos surtidos y frescos, permanentemente; cazuela de pavo y gallina toda la noche; vino viano "El Plata", con charquicán hecho en la casa, el que mantenemos a la vista. No se olvide: "El Plata", San Pablo 1171.

A ESTUDIANTES O PERSONAS honorables se da pensión de mes en situación muy central. [illegible] N.o 409. A-[illegible]

EN CASA DE FAMILIA HONORAble se arrienda una pieza con o sin pensión. Grajales 2186. 26-A

ARRIENDASE PIEZA, PENSION casa familia. Jardines Recoleta [illegible]. 24-A

A los Tenedores de Marcos Alemanes

Estoy en **situación** de demostrar a los que tienen Marcos, la **manera de invertir** sus **Marcos comprando papeles de renta,** para evitar mayores pérdidas con la baja del Marco.

Por mis relaciones alemanas he sabido que una **gran** industria alemana, actualmente en manos de un particular, se convertirá en sociedad por acciones. Se trata de una fábrica del ramo químico, que trabaja desde hace 77 años con muy buenas utilidades, que ocupa pocos trabajadores debido a que trabaja con máquinas modernas, y que arrojará grandes utilidades debido a reformas modernísimas introducidas en la fábrica.

Las acciones de industrias análogas valen cinco veces o más que su valor de emisión. La propiedad no tiene hipoteca alguna y el capital de los accionistas está garantido con valores reales.

Los detalles correspondientes ya han llegado de Alemania y se encuentran a disposición de los interesados en la Gerencia del

Banco Germánico de la América del Sud - Santiago

En ese mismo Banco podrán suscribirse las acciones durante las horas de oficina los días

Lunes 24, Martes 25 y Miércoles 26 de este mes

Advierto nuevamente al público, que no se trata de buscar capitales, sino de ofrecer a los poseedores de Marcos la ocasión de adquirir a bajo precio y de primera mano acciones de una sólida empresa **alemana contra pago** de marcos papel. Ante la depreciación del Marco, ofrece este negocio seguridad y expectativas de **ganancias.** Estoy a disposición de los interesados para informarlos sobre el negocio, los días citados, de 10 a 12 de la mañana en el Banco Germánico de la América del Sud.

O. M. C. Heyl-Berlín
Actualmente, SANTIAGO: Lira 40

MATRIMONIO SOLO DESEA EN casa de familia sin pensionistas pieza balcón, sin muebles, con almuerzo y comida, muy cerca Alameda. Matrimonio. Casilla 81-D.

CENTRALISIMO ARRIENDO PIEZAS con pensión en casa de respeto, departamento a la calle. Arturo Prat 26. M-10

ARRIENDANSE PIEZAS CON O sin pensión a caballeros solos. Santo Domingo 1443. 3-M

LUJOSO SALON CALLE, CON PENSIÓN, arriéndase, casa familia, precio módico. Estado 141. 27-A

PENSION MADRILEÑA CABALLEROS, matrimonios, pasajeros. Rosas 1023. 26-A

PENSION PIEZA AMOBLADA BALCÓN, desde $ 100; diarios $ 6. Molina 34. 24-A

SE ARRIENDAN PIEZAS AMOBLADAS con pensión. Santa Rosa 428, altos. A-24

PIEZAS, PENSION FAMILIA, arriéndase. Santa Rosa 229. 26-A

FAMILIA HONORABLE, ARRIENDA pieza. Compañía 1926. 28-A

POR CAMBIO DE CLIMA VENDO o permuto mi negocio de pastelería y cantina. M. M. Casilla 120. Victoria. A-24

CENTRALISIMO, ESPLENDIDOS departamentos, balcones calle, piezas idem, muy decentes, con pensión, personas honorables. Santo Domingo 1030. 25-A

GRAN HOTEL BUENOS AIRES, cerca Estación Central. Delicias 2921. Piezas para pasajeros desde 3 pesos. Buena comida, con vino, 2 pesos. 19-M

CASA EXTRANJERA SERIA OFRECE para familias, pasajeros, habitaciones con pensión, días, meses. Merced 766 (una cuadra Plaza). 24-A

CATEDRAL 2471.—ARRIENDO ESPLÉNDIDAS piezas, balcones, pensión. 24-A

ARRIENDASE SALON CON DOS balcones, $ 4.80, con pensión, a matrimonio o a dos personas. A. Prat 490. 25-A

78 SAN DIEGO, RECIBE PASAJEROS, pensionistas, días, meses, piezas higiénicas. 26-A

EN CASA HONORABLE, CENTRAL y espaciosa, ofrécese magníficas habitaciones amobladas, con excelente pensión. Mucho aseo, buen baño. Moneda 840. 24-A

PENSION ESPAÑOLA, PIEZAS, pensión. Marín 10. 24-A

PENSION PIEZA AMOBLADA, balcón, desde $ 100, diarios $ 6. Molina 34. 24-A

DOS PIEZAS INTERIORES CON pensión. Carmen 135. 24-A

MATRIMONIO: LINDAS PIEZAS amobladas con pensión, $ 6 diarios. Maestranza 543. 24-A

FAMILIA ARRIENDA DEPARTAMENTO, pensión matrimonio. Brasil 545. 25-A

ARRIENDO DEPARTAMENTO, balcón calle, con o sin pensión. Maipú 185, esquina Av. Portales. 24-A

MATRIMONIOS CABALLEROS pieza pensión, casa honorable. San Diego 262. 24-A.

FAMILIA ARRIENDA PIEZA CON pensión. Serrano 67. 24-A.

ARRIENDO SALON BALCONES calle con pensión, con o sin muebles cerquita carros. Buenos Aires 544. A-24

FAMILIA OFRECE BUENA PIEZA, balcón, asoleada y pensión. Tarapacá 552. A-24

CASA EXTRANJERA, TEATINOS 535, arrienda piezas amobladas con pensión. 77-25-A

ARRIENDANSE PIEZAS CON EXcelente pensión. Manuel Rodríguez 115. 24-A

INSTRUCCION

"INSTITUTO SAN MARTIN".—San Martín 64. Teléfono inglés 213.—Exámenes válidos en el establecimiento. Kindergarten, preparatorias, humanidades. Internos, medio-pupilos, externos. Facilidades alumnos provincias. Profesores de Estado, conocidos por su competencia y seriedad. Profesorado, señores Ernesto Melo Aguirre, Agustín Rivera, Juan Rojas Segovia, M. Fuentes, L. Cuadra Gormaz, F. Herrera, E. Mora, R. Barría Oyarzún, etc. Preparatorias organizadas en igual forma que cursos humanidades. Kindergarten a cargo de kindergarterinas tituladas. Francés e inglés obligatorios desde las preparatorias. El colegio funciona en uno de los más extensos locales del Centro. 17-M.

ESTUDIANTE HACE CLASES Química general y análisis.—D. S. A., Exposición 535. 24-A

PROFESORA NORMALISTA PARA curso preparatoria Liceo Niñas Iquique necesítase. Tratar: Toesca 1742, de 12 a 6. 25-A

PROFESORA DE PIANO DA CLASES particulares y recibe alumnas. Dirigirse: Eleuterio Ramírez N.o [illegible]. 25-A.

INSTITUTO DIVINO MAESTRO.—Av. España 82. Regentado por sacerdotes. Kindergarten, preparatorias, humanidades. Internos, medio-pupilos, externos. Matrícula abierta. A-27

CONSULES, CONTADORES GENERALES, especiales, taquígrafos, dactilógrafos, corresponsales, dibujantes, ayudantes arquitectura e ingeniería; prepáranse personalmente y por correspondencia; 9 ramos por [illegible] y 36 pesos mensuales, según curso. Instituto Mercantil, teléfono inglés 2782. Estado 235, cerca Huérfanos. Cursos diurnos y nocturnos. 28-A

PROFESORA DIPLOMADA EN Buenos Aires, de bordados a máquina, da clases en casa y a domicilio; recibe toda clase de trabajos en colores y blanco. Santa Isabel 031. Oriente. 9-M

CANTO Y PIANO, ENSEÑO, PROFESORA Fuentes. Delicias 2403. 27-A

CONTADORA PREPARO EN DOS meses. Profesor Villarroel. Morandé 450. 29-A.

ACADEMIA "PITMAN", PREPARA taquígrafos mecanógrafos, especialidad comercio. Precios módicos. Maule 1975. 12-M

LICEO MUSICAL SANTA CECILIA. Arturo Prat 253. Internado para señoritas de provincia: humanidades gratis para las internas. Se enseña teoría, armonía, piano, violín, instrumentos de cuerda, idiomas, danzas. Exámenes válidos. M-18

GOBERNANTA INGLESA RECOMENDADA, para cuidar dos niños, buen sueldo. Tratar: 1 a 4. Delicias 1918. 24-A

INSTITUTRIZ INGLESA PARA salir y enseñar niñitos, de 1.30 a 5, con muy buenas recomendaciones, escribir a Miss L. B., Ahumada 1015. 26-A.

SOLO POR $ 3 ENSEÑASE ESCRIBIR máquina. Avenida Brasil 867. 832-24-A

INGLES PROFESOR LONDINENSE con espléndidas referencias, enseña el idioma en tres meses. Base gramatical y pronunciación esmerada. [illegible] Club de Señoras. Casilla 3531. 25-A

LICEO CHILENO. PLAZA YUNGAY, señoritas, niños. 26-A

COLEGIO EUROPEO PARA SEÑORITAS, fundado en 1901. Delicias 2266. Teléfono inglés 1388. Humanidades completas, exámenes válidos. En sección infantil y preparatorias recíbense niñitos. Francés e inglés obligatorios. Internas, mediopupilas, externas. Música con exámenes válidos. Piano, canto, violín, italiano, historia de la música, teoría, armonía. Profesorado del Conservatorio Nacional. Recíbense internas señoritas que quieran seguir música, adornos e idiomas. Pídase prospectos. A-24

MEDICINA

ANEMIA, DEBILIDAD, CURADAS por el verdadero Vino Jaime Medicinal, el más activo, económico. Venta todas las Droguerías y Boticas. A-28

TUBERCULOSIS, TISIS PULMONAR, bronquitis, asma, toses rebeldes, debilidad pulmón. Tónico poderoso: Pectoral Scott. Daube - Boticas. A-31

NUEVA CLINICA DENTAL.— DElicias 830. Dentista titulado, trabajos serios y rápidos. La falta de una clínica dental de esta naturaleza se hacía sentir en Santiago, pues aparte de la Escuela Dental no había otra que prestase sus servicios a precios bajos. En su sección especial cobra los siguientes precios: tapaduras, desde dos pesos; planchas, desde diez pesos; coronas oro, desde quince pesos; puentes desde veinte, etc. 7-A

ARRUGAS QUITA LECHE MARAvillosa. Unicamente San Antonio 265. 2-A.

BISMOLAN. NUEVO TRATAMIENto para la impotencia. Bismolan devuelve al hombre la vida sexual perdida. Efectos seguros. Valor $ 12.50 el frasco: Botica Italiana. Huérfanos 1020. 28-A

GONORREAS, IMPOTENCIAS. DEbilidad vital, afecciones sifilíticas, prostáticas, supuraciones aunque crónicas en ambos sexos. Garantizo curación radical rápida sistema sencillo, moderno, infalible. Consultas gratis diariamente de 9 a 12 y 2 a 7 P. M. Festivos de 8 a 12. Puente 637 o casilla 2756. Clínica y laboratorio médico del doctor J. Lefevre. D. L. Trucios. A-24

"STHENOSINA", PODEROSA MEdicina, cura neurastenia, anemia, raquitismo, agotamiento. Delicias 2816. 24-A.

OCUPACIONES (Necesitan)

PROFESORA DIPLOMADA EN Buenos Aires, de bordados a máquina, doy clases en casa y a domicilio, recibo toda clase de trabajos en colores y blanco. Santa Isabel 031. Oriente. 7-m

ADMINISTRADOR DE CAMPO SE ofrece con informes de competencia, seriedad. Avenida Ecuador 3429. 25-A

EX-JEFE BODEGA, CASA IMPORtadora, ofrece sus servicios para alguna ocupación. Referencias de primera clase. Dirección: Avenida Santa Elena 1438. A-25

SE OFRECE JARDINERO JAPONÉS, competente arreglar jardines, por días y por semanas. Macul 870. 24-A

SE OFRECE MAYORDOMO O LLAVERO de campo, doce años práctica. Iyzeguirre 1262. 26-A

OFRECESE ESPAÑOL, BUENOS informes, sin vicios, para trabajo viña y plantaciones. San Diego 2044.—Manuel Angel. 24-A

PERSONA SERIA, CON RESPONsabilidad se ofrece para administrar propiedades. Casilla 3272. 21-M

SE OFRECE MATRIMONIO, EL extranjero, señora chilena, buen cocinero y pastelero, aquí o fuera. Chacabuco 21, C. H. 24-A

PARA LA VENTA DE ARTICULOS eléctricos y de automóviles, se ofrece niña competente. Chiloé 1149. 24-A

SE OFRECE PERSONA COMPEtente en el ramo de refacciones de casas, albañilería y estuco, con 30 años de práctica; presenta muy buenas informaciones, nacionalidad italiana. Correo Central. C. S. M. 824-26-A

SE OFRECE PERSONA FORMAL como mayordomo de casas o citées. Buenos informes. Correo Central. M. A. S. 850-24-A

SE OFRECE JARDINERO ARBORIcultor o llavero para fundo. Dirigirse por carta. E. Soto, Buin. 848-24-A

OCUPACIONES (Ofrecen)

DISTRIBUIDOR COMPETENTE NEcesita. Diez de Julio 1149. 24-A

JOVEN CAJISTA NECESITO. DIEZ de Julio 1077. 807-24-A

SE NECESITA NIÑA PARA LA cocina. No importa sepa poco, en Recoleta N.o 409. A-25

RUEDEROS NECESITO. SAN Francisco 964. 24-A

SASTRES: SE NECESITAN AYUdantas vestoneras, en Merced 720. 24-A

MUEBLISTAS GOTICOS Y OFIciales necesito. Nataniel 464. 24-A.

ZAPATEROS PARA ESTAQUILLAdo necesito. Pago buenos precios.—Nataniel 1014. 25-A.

VENDEDOR CON CLIENTELA para la venta de una Fábrica de Licores, acreditada, se necesita. Sueldo y comisiones. Casilla 3241. 24-A.

CARPINTEROS PARA ENMADEración se necesitan en Estado 156. 836-24-A

VENDEDOR ENTENDIDO EXPORtación maquinaria y ferretería, sepa alemán, necesito. Casilla 364. 832-24-A

MAESTROS Y OFICIALES TAPIceros, competentes en muebles de cuero, se precisan en Avenida Viel 1118. Tratar: de 9 a 12. Domingo y Lunes. 24-A

CARPINTERO PARA MUEBLES que conozca su profesión, necesita. Delicias 2197. 24-A

TORNERO MECANICO, NECESITO. Avenida Seminario 591. 24-A

JOVENCITO HONORABLE DESEA ocuparse de cajero o en oficina. Dirigirse: Maestranza 543. 24-A

MECANICO COMPETENTE MAQUInas de coser, necesita Manufacturas Girardi. Avenida Italia 830. Buen sueldo. Inútil presentarse sin buenas recomendaciones. 24-A

MAESTROS CAJEROS, CARROCEros, competentes, necesito. Maestranza 951. Carrocería. 975-24-A

HOJALATERO NECESITO, COMPEtente, para hacerse cargo de un acreditado taller, garantizando un jornal mínimo de $ 200 mensuales. Debe saber gasfitería. Tratar: San Diego 948. 24-A

HOJALATEROS, GASFITERS, OFIciales necesito. Rosas 1517. 24-A

MOZO MUCHACHO PARA LOS mandados y aseo tienda, se necesita. Huérfanos 975. 24-A

HOJALATERO, TRABAJO FINO, necesito. Independencia 950. 24-A

TALLADORES NECESITA LA FAbrica de Muebles. San Diego 281. 24-A

ZAPATEROS OBRA ESTAQUILLAda, necesito. Copiapó 1341. 24-A

RELOJERO NECESITO, BUENAS garantías. San Diego 866. 24-A

NECESITO REPARTIDOR CON reparto. Aldunate 1781. 25-A.

VENDEDORES DE JABON, CON clientela, necesitamos, buena comisión. Mapocho 4210. 24-A.

NIÑO DE 14 A 15 AÑOS, NECESITO. San Pablo 2142, que sepa abarrotes. 24-A.

NECESITO PINTORES. CALLE Lillo esquina Río Janeiro. A-24

BUENOS CARPINTEROS NECESIto. Angamos 249. A-24

NECESITANSE, ARREGLADOR charol; niñas para el encajado, dobladora, cortador cuero. Fábrica Calzado. Chacabuco 554. 17-24-A

MOZO DE COMEDOR, CON BUEnas recomendaciones, se necesita en Ahumada 61. Tratar: de 2 a 3 de la tarde. 25-A

ZAPATEROS PARA BLACK Y EStaquillado, necesito. Chiloé 1448. 84-25-A

NECESITO HERRERO CARROCEro. Mapocho 2891. 24-A

CARPINTEROS COLOCADORES DE puertas y de banco, necesítase: Barraca Bilbao. Esperanza 51. 24-A

TUPICERO JEFE DE MAQUINAS, necesita. Barraca Bío-Bío. Esperanza 51. 24-A

MAESTROS HOJALATEROS GASfiters. Necesita. República 792. 24-A

CARPINTERO DE BANCO NECEsito. Chiloé 1310. 24-A

MUEBLISTAS Y OFICIALES NEcesito. Rogelio Ugarte 1215. 24-A

NECESITO CARPINTEROS GOTIcos y planos. A. Prat 1302. 24-A

NECESITO MAESTRO HOJALATEro gásfiter competente. San Diego 1735. 24-A

NECESITO AYUDANTE SASTRE. Ñuble 1354. 24-A

AYUDANTE ESCRITORIO, QUE sepa escribir a máquina. Presentarse Lunes a Matucana 1223. 24-A

SACADOR DE PUNTERA NECESIto competente; prefiero al que sepa correr fierro. Dávila 945. 24-A

SEÑORITA NECESITA OCUPACION decente. Dirigirse: S. C. M., Correo Providencia. 25-A

BOTONERAS Y PRESILLERAS NEcesito. buen jornal. Grajales 2098. 79-27-A

SEÑORITA SERIA, OFICINISTA, de experiencia, con óptimas recomendacinès necesita casa mayrista. Tratar: de 10 a 12, Bandera 722.

NECESITO AYUDANTAS Y OFIciales muy adelantados para vestones. Fariña 578. A-24

NECESITO COSTURERA, OPERArio sastre. Nueva York 86. 24-A.

IMPERMEABLES, OPERARIAS competentes, necesito. Grajales 2098. 24-A

NECESITO COSTURERAS COMPEtentes y buenas ayudantes para taller de modas. Rosas 2069. 82-24-A

APLANCHADORAS CAMISERAS ropa lisa. Lavanderas necesita Lavandería, Agustinas 2253. 82-24-A

SIRVIENTA PARA DOS PERSONAS se necesita. Cuevas 889. 37-26-A

NECESITO COSTURERA SASTRE. Bezanilla 1455. 36-24-A

EMPLEADA ASEADA PARA COCIna, recomendada, sueldo 50 pesos. Moneda 741. 24-A

EMPLEADAS SERIAS PARA PIEzas y comedor, recomendadas; ganan 50-60 pesos. necesitan. Moneda 741. 24-A

AYUDANTAS SASTRES SE NEcesitan. Lastra 1650. 13-24-A

EMPLEADA PARA CUIDAR GUAgua y servicios casa necesito. Buen sueldo. Inútil presentarse sin muy buenas recomendaciones. Santa Filomena 334. A-24

SE NECESITAN BUENAS AYUdantas en modas. Bulnes 274. A-24

NECESITO VESTONERAS O VEStoneros, con muestra. Huérfanos 825. 24-A

SE NECESITA UNA NIÑA PARA la cocina y niño para mandados para casa española. Cay 2593. 25-A

VESTONERAS NECESITO: EYZAguirre 389. San Bernardo. 24-A

NIÑA O MUCHACHA, PUERTAS adentro. Chacabuco 839. 24-A

NECESITO HOJALATERO COMPEtente. Catedral N.o 1254. 24-A

OPERARIO ENTIENDA CORTAR marcos, necesita. Fábrica de Molduras. Lira 983. 24-A

NECESITASE NIÑO RECOMENDAdo, que sepa andar en bicicleta. Rosas, esquina Brasil. Botica Alemana. 24-A

MUCHACHO CON PUERTAS adentro, necesita Bodega. San Pablo 1848. 24-A

NIÑO PARA OFICINA NECESITAse con recomendaciones. Morandé 291, oficina 12-A. 24-A

JOVENCITA NECESITO, TRABAjos juguetes cartón. Pasaje Lira 38. 24-A

GASFITER NECESITO. CIENFUEgos 27. 24-A

BARNIZADOR, NECESITO. DIEZ de Julio 635. 24-A

TAPICERO NECESITO. DIEZ DE Julio 635. 24-A

CARRETELERO PARA BODEGA necesito. San Francisco 697. 24-A

SE NECESITA UNA NIÑA DE 12 A 13 años, para ayudar en casa. Serrano 37. 24-A

NECESITO CARPINTERO, CAJERO maestro. Carrocería Rosas 1836. 26-A

PINTORES NECESITO 6. PREFIERO traigan brochas. Hotel Melossi, Estación Alameda: hora entrada 7. 24-A

NIÑA 12 A 14 AÑOS AYUDAR QUEhaceres. García Reyes 80. 24-A

SEÑORITA SERIA COMPETENTE en librería, necesítase. Calle La Bolsa 65. 24-A

SEÑORITAS APRENDIZAS MODAS necesito. Gálvez 188. 24-A

CARPINTEROS DE ENMADERAción, necesito. Calle Pedro León Gallo N.o 431, Providencia. 24-A

PINTORES NECESITO. SAN PAblo 1519. 24-A

PELUQUERO COMPETENTE NEcesito, doy comida, buen trabajo. Mapocho 3212. 4-A

NECESITO PROPAGANDISTA Plaza. Libertad 89. 24-A

NECESITO UN NIÑO PARA REpartir carne, con buenas recomendaciones. Las Rosas N.o 2201. 24-A.

SERVIDUMBRE NECESITA URgente oficina La Rápida. Gálvez 106. 24-A

CABALLERIZO NECESITO, 12 FEbrero 33. 25-A

PREPARADORAS DE SOMBREROS y paletoceras, necesito. Nataniel 118. 24-A

LIMADORES BRONCE COMPETENtes, necesítanse. Santa Rosa 254. 24-A

FIJADOR DE TAPA BLACK SE necesita en la Fábrica de Calzado. Amunátegui 918. 24-A

ZAPATEROS, ESTAQUILLADO Y black, necesito. Grajales 2780. 24-A

NECESITO AYUDANTE VESTONEra. Baquedano 831, casa 7. 25-A

RUEDERO NECESITO. DELICIAS 3963. 25-A

BARNIZADOR COMPETENTE NEcesítase. Romero 3133. 24-A

SE NECESITAN NIÑOS FABRICA de envases. Manuel Montt 2478. 24-A

RECORREDORES DE PISOS, NEcesito, Iglesia de los Capuchinos. Tratar: hoy a las 10. 24-A

EMPLEADA PARA QUEHACERES casa y entienda en costura, necesito, con cama adentro. San Martín 64. 25-A

NECESITO BUENAS COSTURERAS sastre en vestones, y oficiales muy adelantados. Dávila 946. 25-A

AYUDANTES COSTURA NECESITO 21 de Mayo 557 (bajos). 24-A

NECESITO COSTURERAS COMPEtentes, para sastre señoras. Lira 911, casa 18. 24-A

NECESITO CORPIÑERAS O BUEnas ayudantes. Merced 276. 24-A

NECESITO NIÑA PARA LA COCIna, en casa de poca familia. Merced 276. 24-A

FARMACEUTICO PARA PROVINcia necesito. Chacabuco 64. 24-A

NIÑERA NECESITO. CUELDO: $ 40. Avenida España 20. 24-A

NECESITO NIÑA DE 25 AÑOS, POco que hacer, que sepa algo de costura. Erasmo Escala 2889. 24-A

POSTICERAS, CAMISERAS Y aplanchadoras de dobléz, necesita: "Lavandería Yúfera". Santa Rosa 247. 974-24-A

NECESITO COSTURERAS SAStres, muy adelantadas, trabajo fino. Bandera 771.

EMPLEADA BIEN RECOMENDAda, para cuidado de casa y oficina de profesional solo, necesítase en Moneda 1164. 791-24-A

ESCOBILLERAS, PEINADORA crín, escobero, necesítase Avenida Manuel Montt. Reina Margarita 758. 828-24-A

CAMISERAS, POSTICERAS Y LAvanderas necesita Lavandería Francesa. Recoleta 348. 829-24-A

NECESITO UNA AYUDANTA VEStonera. Domeyko N.o 1975, casita 8. 835-24-A

COSTUREERAS SASTRE Y NIÑO aprendiz, necesito. San Isidro 1682. 837-24-A

EMPLEADA PARA MANO Y NIños, necesítase Libertad 730. 849-25-A

SE NECESITAN DOS EMPLEADAS. Avenida La Paz N.o 215. 856-25-A

AMA DE LECHE NECESITO. RENgifo 861. Barrio Recoleta. 804-24-A

NIÑERA CON PRACTICA, QUE tenga buena conducta, buen sueldo, se necesita. Sazié 2409. 24-A

NECESITO NIÑA PARA LA COStura. Almagro 359. 24-A

URGENTE NECESITO EMPLEAdas y niños para los mandados. Eyzaguirre 1145. Hotel La Unión. 25-A

NIÑA PARA SERVICIO DE CASA, necesito. Delicias 2895. 24-A

NECESITO NIÑAS PARA EL COmedor y piezas. Delicias 2921. Hotel. 24-A

NECESITASE BUENA COMPOStura de obra chica. Ahumada 78. 24-A.

SE NECESITA COCINERA CON buenas recomendaciones. Merced 336. 24-A.

NECESITO SIRVIENTA DE MANO, O'Higgins N.o 1428. 24-A

NECESITO COSTURERAS MUY competentes en pieles finas. Pasaje Matte 59. 24-A

NECESITASE UNA NIÑERA CON buenas referencias. Tratar, de 3 a 5. Ejército 310. 24-A

EMPLEADA DE LA MANO, COMpetente necesito. Carmen 135. 25-A

EMPLEADA PARA MATRIMONIO solo, necesito. Buen sueldo. Copiapó 959. 25-A

COSTURERAS PARA OBRA DE NIños, se necesitan: Manuel Rodríguez 30. 3-A

EMPLEADAS DE MANO, COCINA, encontrarán buena colocación. Bandera 339. 24-A

SE PRECISA SEÑORITA NORMAlista, para dar lecciones particulares a una niñita. Hotel Milán, de 10 a 12. 12-A

NECESITO LAVANDERAS Y Aplanchadoras de doblez. Castro N.o 61. 25-A

NIÑA PARA AYUDAR A QUEHAceres de casa, necesito. Rivera 2099. 24-A

COCINERA BUENA, RECOMENDAda, pocas personas, buen sueldo, necesítase. Ejército 308. 25-A

NIÑA AYUDANTA COCINA, NECEsito. Buenos informes. Catedral N.o 2395. 25-A

COCINERA Y SIRVIENTA DE LA mano, para tres personas, necesito. Sueldo, 40 pesos. Compañía 2219. 26-A

COCINERA RECOMENDADA NECEsito. $ 65. Av. Matta 586, Sanatorio. 24-A

COCINERA, BUEN SUELDO, NEcesito. Buenos Aires 342. A-24

COCINERA, NIÑERA Y PARA PIEza, necesito. San Francisco 281. 25-A

COCINERA Y NIÑA DE MANO, NEcesito. Santa Rosa 229. 25-A

COCINERA NECESITO FORMAL, sin niño. Independencia 1798. 24-A

COCINERA NECESITO $ 45. SOTOmayor 148. 826-230-A

COCINERA COMPETENTE, SE NEcesita, con recomendaciones. Tratar de 1 a 6. García Reyes 556. A-25

COCINERA NECESITO, BUEN sueldo. Bascuñán 39. 24-A

OPORTUNIDADES PARA FAMILIAS

¡¡SEÑORAS!! SE RECIBE TRABAjo de calados, bordados y deshilados. Independencia 334. 26-A

"MAISON LAFAYE". CONFECCIOnanse batas desde $ 25, abrigos, $ 30; corsés, $ 20. Córtanse moldes. 21 de Mayo 557. 24-A

RICO TRAJE NOVIA, VESTIDOS lujo, poquísimo uso, vendo Riquelme 630. 979-25-A

DE OCASION VENDO FRAZADAS lana y pisos para piés de cama, fabricación indígena. Alameda 504. 24-A

UNICA OPORTUNIDAD QUE ofrece la sastrería el Oronsa: ternos y abrigos sobre medida de casimires importados y nacionales con grandes facilidades de pago. Se reciben hechuras. Precios módicos. Atendido por su dueño, Abraham Guiñerman, Independencia 614. A-20

OBJETOS PERDIDOS

HABIENDOSE EXTRAVIADO LA libreta de Ahorro N.o 335,284, de Ramona Salinas v. de Pino, queda nula y sin ningún valor por haberse dado el aviso correspondiente a la Administración de la Caja de Ahorros de Santiago. 24-A

EL OPERARIO L. RETAMALES, ruega a la persona que haya encontrado paquete vestón, devolverlo Juan Vicuña 1426, o Sastrería Marina. 24-A

MAQUINARIAS

CAMPANAS, MOLINOS, BOCINAS, todas dimensiones realizo. Conferencia 615. 24-A

PRENSA CILINDRO MODERNA, máquina dobladora y tipo alemán usado, cuerpos 8 y 10, se compran. Ofertas: Castro 354. 24-A

TOSTADOR DE CAFE DE UNA arroba con motor e instalación, vendo. Puente 619. 25-A

HARNEADORAS STUBBS OFRECE Ulrico Looser, Cumming 861. 27-A

MAQUINA ESCRIBIR, VISIBLE, regalo, $ 150. San Francisco 281. 25-A

VENDO ROMANA K. 800 FAIRbank. Calle Andrés Bello 909. 25-A

ROMANAS OCASION, VENDO, DE 500 a 2,000 kilos. Bandera 868. 24-A

COMPRO ROMANA Y MOLINILLO N.o 9, de ocasión. San Diego N.o 1807, esquina de Ñuble. 25-A

MAQUINA ESCRIBIR "IDEAL", con mesita giratoria, aparato cuerda para vidriera joyería, vendo baratísimo, por viaje. San Francisco 242, casita 13. 25-A

COMPRO UNA SIERRA PARA CORtar leña y un motor a leña, de 4 a 6 caballos de fuerza. Dirigirse: S. B., Grajales N.o 2060. 26-A

BALANCIN PAR ACORTAR SUEla, vendo. Lira 617. 25-A

MAQUINA DE COSER APARADOra, vendo. Lira 617. 25-A

ROMANA "HOWE" 1,000 KILOS, carabina "Wincher", rifle italiano, prensa copiar, realizo. García Reyes 46. 24-A

PLANCHAS PERFORADAS (HARneros), todas clases, ofrece. Cumming 861. 27-A

MAQUINA ESCRIBIR "BARLOCK" véndese, Miraflores 249. 24-A

REALIZO: TRANSMISIONES, CAñerías, cadenas, cables, ladrillos refractarios, sierra huincha, tupé, tornos, taladros, bigornias, fuelles, tornillos, balancines, prensas, cinqueñas, punzones, cuchillo, bombas hidráulicas, arietes, molinos, trapiches, sierras circulares, hornos eléctricos, línea Decauville, cambios tornamesa, carros, cañerías, romanas, cocinas gas y carbón. Moneda 2454. 24-A

CAJA REGISTRADORA FLAMANte, véndese de ocasión. San Francisco N.o 281. 25-A

VENDO TORNO MECANICO HEchizo, hace hilo una tupí. Independencia 1237. 851-24-A

CAJA DE FONDO CHICA, COMPRO. Casilla 3262. 842-24-A

MOTOR ELECTRICO 10 H. P. FUNcionando, poleas y transmisiones, véndense. Avenida Seminario 591. 24-A

VICTROLA, MAQUINAS DE ESCRIbir, pianos, vende pagadero mensual. Indique domicilio.—D. D. Casilla 3862. 24-A

COMPRASE UNDERWOOD O ROyal. Vera, Correo 4. A-24

COMPRO 200 METROS LINEA DEcauville doble. Dirigirse a casilla 187 enviando precios y dirección. 25-A

MOLINILLO CAFE, AMERICANO, tamaño regular, buen estado, ocasión. Verlo: Bandera 722. A-24

SE VENDE MAQUINARIAS UTIles y materiales para fábrica de brochas y escobillas. Tratar: Compañía 1313. A-24

MAQUINA APARADORA DE LAna, véndese de ocasión. Franklin 1405. 27-A

PROFESIONES

ZURCIDOS INVISIBLES.— NOTAble zurcidor japonés. Especialista único. Especialidad en viraduras, composturas, transformaciones. Son perfectas. San Diego 228. Teléfono Inglés 667. 25-A.

ZURCIDOS INVISIBLES, VIRADUras, transformaciones, reformas, composturas, limpiar a vapor, recíbense hechuras. San Antonio 39. 27-A.

BORDADO, FILETE, CALADO, BOtones, ejecutamos rápidamente, a las modistas, hacemos descuentos especiales. Casa Moletto. Catedral 2202, esquina Maturana. 24-A

CONDOR 1158. CASA ANTIGUA ESpecialista zurcidos invisibles, hechuras, transformaciones. 24-A

GRANDES TALLERES DE VIRAdos, zurcidos invisibles, hechuras, transformaciones. Gálvez 108. 24-A

CAROLINA C. DE GALLARDO, profesora de canto. Lastarria N.o 50. 26-A

ZURCIDOS INVISIBLES, VIRADUras sobretodos, ternos, hechuras.—Nueva York 86, Ahumada y Moneda. 26-A

REMATES

REMATE MAÑANA: ALMACEN, Bascuñán Guerrero 399 esquina Gorbea, 2 tarde. Hay: 6 mil pesos mercaderías, abarrotes, loza, cristalería, fierro enlozado, frutos del país, paquetería, cigarrillos, romana, 500 kilos, molinillo del 12, balanzas, vidrieras, sacos, botellas varias; mañana detalles. — Julio Vargas. Ordenes: Sotomayor 9. 24-A

MUEBLES

VENDO RICA VICTROLA VICTOR y los discos de Caruso, Mac. Cormack, Titta Ruffo y otros, baratísimos. Carreras 415. 26-A

COMPRO UNA VICTROLA, NO IMporta el precio. Casilla 49-A. 26-A

SE VENDEN MUEBLES. SERRAno 244. 35-A

VENDO JUEGO COMEDOR, APArador, dos trinches, $ 400; amoblado salón, 130; espejo grande, 50; guarda-ropa, 40; peinador, 45; cómoda mármol, 70; velador mármol, 25; coche guagua, 35; reloj colgar, 30; dos mesas arrimo mármol, 40; mesa centro mármol, 80; escritorio americano, 80. Independencia 240. 24-A

OPORTUNIDAD, SAN FRANCISCO 269. 6 sillas comedor, 60; comedor 25; velador 12, etc.. 24-A

ESCRITORIO MINISTRO CORTINA costó 1,000 regálase 400; otros muebles. Compañía 1065. Oficina 10. 24-A

VENDO ESCRITORIO MINISTRO, Compañía 1065, oficina 9. 24-A

VENDO BONITO CATRE FIERRO con bronce, ancho, siete bambúes. Benavente 873. 24-A

PIANO ELECTRICO ALEMAN; nuevo, riquísimo, vendo barato, Maestranza 579. 25-A

OCASION, PIANO MUY BUENA marca, en perfecto estado, véndese. San Francisco 273. 24-A

PIANO FLAMANTE, VENDO POR viaje Cochrane 181. 25-A

HARMONIUM NUEVO Y GARANtido, vendo baratísimo. Cochrane 439. 25-A

MUEBLES IMPORTADOS PARA salón o hall elegante, piano de concierto y linoleum para comedor, vendo. Moneda 1615. 26-A

REALIZO MOBILIARIO COMPLETO o amoblados, muebles sueltos, piano alemán, cocina gas, coche-cuna. Huérfanos 2494. 24-A

PIANOS O BOLETOS DE EMPEÑO, compro pagando los mejores precios. "Casa Amarilla". San Diego 128. 813-24-A

PIANOS DE OCASION, VENDE CAsa Amarilla, San Diego 128. 813-24-A

PIANOS NUEVOS Y USADOS arrienda "Casa Amarilla", San Diego 128. 813-24-A

MUEBLES SE VENDEN POR MOtivo de viaje. Avenida Irarrázaval 140. 24-A

MUEBLES COMEDOR, MESA COrredera, sillas cueros, cuadro, vendo: Riquelme 630. 978-24-A

SE VENDEN BUENOS MUEBLES antiguos de salón. Rosas 1630. 24-A.

PIANOS NUEVOS Y DE OCASION; composturas, cambios y afinaciones. Moneda 1375. 14-24-A

SE VENDE LINDO PEINADOR Y bicicleta Peugeot. Cité Cruz, casa N.o 29, entrando por Santa Filomena. 24-A.

SE VENDE JUEGO DORMITORIO, veladores, colchones, catres con sommiers, sombrerera Viena, útiles de cocina, mesitas y varias cosas más. Carmen 425. 25-A.

MUEBLES BIBLIOTECA CON VIdrieras, aparente peletería, sillas y mesas vendo. Vicuña Mckenna 896. 24-A

COMPRO OCASION SILLA GIRAtoria. Avenida España 778. 24-A

CAJA FONDOS CONTRA ROBO, buen estado, ocasión, verla Bandera 722. A-24

MUEBLES DORMITORIO, COMEdor, etc., cualquier estilo, ofrecemos. Precios económicos. Facilidades pago. Fábrica Serrano 398. 30-A.

VICTROLA: ¿TIENE USTED CHIca y quiere hacerla en mueble, grande? Pase por García Reyes 48. 24-A.

MATERIALES DE CONSTRUCCION

ALAMBRE PUAS COMPRO CUALquiera cantidad. Huérfanos 1993. 24-A

ALAMOS VENDENSE A UN PASO de Santiago. Casilla 614. 859-25-A

FIERRO T., VENDO BARATO. ROsas 1758. 24-A

DEMOLICION: LIQUIDAMOS puertas, maderas. Chorrillos 211, entre Antonio Varas y Dolores. 24-A

$ 1.75 ROSETONES YESO, VARIAdos surtidos; vendo yeso blanco y negro. Cienfuegos 121. 24-A

LOCOMOVIL, MOTORES ELECTRIcos, chancadora, línea Decauville y accesorios, soleras calle, materiales, útiles y herramientas para construcciones, véndese. Tratar: Huérfanos 1039, oficina 26, de 11 a 12. 26-A

TEJAS USADAS, UN PUNZON, TIjera, perfecto estado, vendo. Matuana 963. 24-A

JUDICIALES

QUIEBRA CANOVAS.—EN SOLIcitud del síndico, en que en el primer otrosí, fija bases para el remate de la propiedad, San Diego 1243|1247, de esta ciudad, el Juzgado proveyó: "Santiago, 20 de Diciembre de 1921. Al primer otrosí, como se pide. Por el señor Rodríguez.—Fernando Santa María.—C. Covarrubias, secretario.—El secretario. 4-A

POSESION EFECTIVA.— POR AUto del señor Juez del 4.o Juzgado Civil, se ha concedido a don Leonardo Alfredo, Sofía y Luis Estivil Silva, la posesión efectiva de doña Andrea Silva Basulto.— Santiago, Abril 19 de 1922. 25-A

DISOLUCION DE SOCIEDAD.—LA Sociedad Mateo Delporte y Cía., que se dedicaba a la importación y venta de paños, ha quedado disuelta de común acuerdo entre sus socios señores Mateo y Emilio Delporte. Este último ha tomado a su cargo el almacén de la calle Bandera, esquina Rosas y el señor Mateo Delporte ha establecido su negocio en Rosas 1260, adjudicándose la propiedad que la Sociedad poseía en Bélgica. 24-A

CITASE A LOS PARIENTES DE la menor María Campodónico, a su curador y al Defensor de Menores, a comparendo para el 18 de Mayo próximo, a las 3 de la tarde, a fin de que informen al Juzgado sobre la habilitación de edad que se solicita. 24-A

QUIEBRA BADIA. EL JUZGADO ha designado el día 28 corriente, a las 3 de la tarde, para la junta de acreedores. 26-A

REMATE.— EL 5 DE MAYO, A las 3.30, se rematarán en la secretaría del 3er. Juzgado unas mejoras consistentes en unos edificios pertenecientes a la herencia yacente de don Emilio Roth, situados en la Avenida Silva N.o 385, por el mínimum de tres mil pesos al contado. Antecedentes en secretaría, expediente Roth herencia yacente. 24-A.

PROPIEDADES

$ 45,000, VENDESE CASA, … agentes, barrio gran porvenir, … patios, construcción antigua, … da, $ 6,000. Isidro 618. …

$ 16,000 CHALECITO UN PASO … rros Palma, véndese, Tratar: … Durán, Compañía 1201. …

CHACRA EN SAN BERNARDO … vendo 11 cuadras, tiene 2 1/2 … dores agua toda cerrada, con … llas. Tratar mismo pueblo … dueño. Eyzaguirre 444. …

$ 16,000, SE VENDE CON FACI… dad, casa nueva, seis piezas, … tios. Pedro de Oña 28. Tratar: … tinas 840. …

VENDO: ROSAS 1659/67 CON SA… da a San Pablo 1658/76, gran … industrial con habitaciones, … cenes en $ 350,000. Facilidades … silla 3022. …

CASAS DE 10,000, 15,000, … 65,000 y varios otros precios, … Oficina 2. Morandé 291.— F. … rros. …

VICUÑA MACKENNA, CASITA … derna seis piezas, hall, baño, … tarillado, gas, luz eléctrica, … eléctricos puerta. Precio rebaja … $ 32,500, sin comisionistas. … 2835. …

$ 35,000 VENDO CASA-QUINTA … cilidad de pago. Al contado … rebaja o permuto. Tratar: San … blo 1264. …

$ 155,000 SE VENDE ESPLENDIDA … casa en bajos. Nataniel 136, … 22 piezas, 3 patios y servicios, … la, de 2 a 5. Tratar, Lord Cochra… ne 184. Sin agentes. …

COMPRO DOS CASAS DE $ … y una de $ 25,000. Bandera 84, … cina 25. …

TERRENOS A 4 Y 3 PESOS … tros vendo en Ñuñoa, a tres … dras de la Plaza. Tratar, con … cio Rosales, Morandé 432, de … 4 P. M. …

LOURDES 151, CASA, VENDE … $ 12,500. Tratar: Santo Domingo … 733. …

$ 35,500 OCASION, GRAN CA… construcción moderna, elegante, … 48 metros, ocho habitaciones, … ce más 12 o/o, conviene extranjero … Nataniel 1910. …

NESECITO COMPRAR CASA … o sin renta.- Debe estar en perfec… to estado y en situación central … Que tenga ocho piezas fuera … cios. Pago 30 a 40 mil pesos … contado, el resto si tiene deuda, … zo. San Ignacio 854. …

COMPRO Y VENDO PROPIEDA… des por cuenta ajena. Precios … $ 20,000 hasta $ 200,000. Ban… 78. Oficina 8. …

COMPRO OCASION CASA $ 20,… cerca Avenida Matta. M. Corre… …

VENDO ESPLENDIDO SITIO … quina, situado en Vicuña Mackenna … con frente a tres calles y a … cuadras de Matta. Debe $ 20,000 … Tratar: Mackenna 1325. …

LIMACHE, VENDESE CASA-QUINta, 3,000 metros, arbolada. Tratar: Limache, Quinta Johnson. …

$ 125,000. CHALET, AVENIDA … dro de Valdivia 1985, vendo con fa… cilidades de pago; tiene quinta … 4,000 metros, fruta escogida, … nes, etc. …

$ 5,200 VENDO CASA, SANTO Domingo 2128. …

PRESTAMOS DE DINERO

PRESTO AL 9 POR CIENTO ANUAL … $ 10,000 a $ 250,000, primeras y segundas hipotecas. Galería Alessandri 22-A.— Navarro Cruz. …

SOCIO CON 15 A 20 MIL PESOS … necesita para establecer un … en provincia, se cuenta con … buena casa para el negocio y es … segura utilidad. Referencias: General Velásquez 119. …

DINERO FACILITO SOBRE HIPOtecas, interés 9 por ciento anual. Daniel Laurbl. Huérfanos 12… …

¡¡DINERO!! FACILITAMOS … meras hipotecas, también segundas … después Bancos. Negocios rápidos. … Bajo interés. Lira 695. …

¡¡DINERO!! CON FIANZAS, FAC… litamos comerciantes, industriales, … empleados comerciales. Atiendo … la mañana. Lira 695. …

DINERO LISTO, DIVERSAS PAR… tidas, de $ 5,000 a $ 15,000 por hi… potecas. Bandera 84, oficina 25. …

$ 4,000 HASTA $ 40,000 LISTO … sobre hipotecas. Venegas, Bandera … 552, oficina 1. …

PROPUESTAS

DIRECCION DE OBRAS PUBLICAS.— Postérgase para el 12 de … Mayo próximo, a las 3 P. M., la fecha fijada para la apertura de las propuestas públicas pedidas con el objeto de suministrar los materiales de fierro fundido necesarios para las obras de alcantarillado y agua potable de Coquimbo.— Santiago, … de Marzo de 1922.— El secretario general. …

ROPA HECHA

ROPERIA MANUEL RODRIGUEZ … esquina San Pablo, ofrece en hechura ternos ambos, paletoes, pantalones, todos de ricos casimires, surtido colores, para todas medidas. Sombreros, calzado desinfectado. …

ROPERIA LA CASA VERDE, Esmeralda 817, entre San Antonio y 21 de Mayo. Realiza ternos, ambos, paletoes, todo de casimires extranjeros, corte correcto, sombreros, calzado, visítenos, casero, aproveche nuestros precios. …

ROPERIA ANDRES BELLO … 601 esquina Recoleta, ofrece ternos, paletoes, ambos, pantalones, ternos de niños, sombreros, calzado, precios baratísimos, todo desinfectado. …

ROPERIA LA VEGA, ANDRES BELLO 694, ofrece en baratura ternos, ambos, paletoes, pantalones, sombreros, calzado, todo desinfectado. …

ROPERIA "LA GRAN VIA", SAN Diego 236. Vende ternos, ambos, sobretodos, pantalones flamantes, calzado nuevo, usado. …

CORTES, PANTALON MEDIDA … desde $ 25; saldos novedad. … hechuras económicas, viraduras, abrigos, desde $ 40. 50 por ciento economía. V. Mackenna 1086. …

BOMBAS

6.a CIA. DE BOMBEROS: CITASE a reunión de Compañía, para el Miércoles 26, a las 6.30 P. M. … forme de la comisión revisora … bros. Admisión de voluntarios … más a que haya lugar.—El secretario.